

VIRKSOMHET OG PLANER 1992-1993

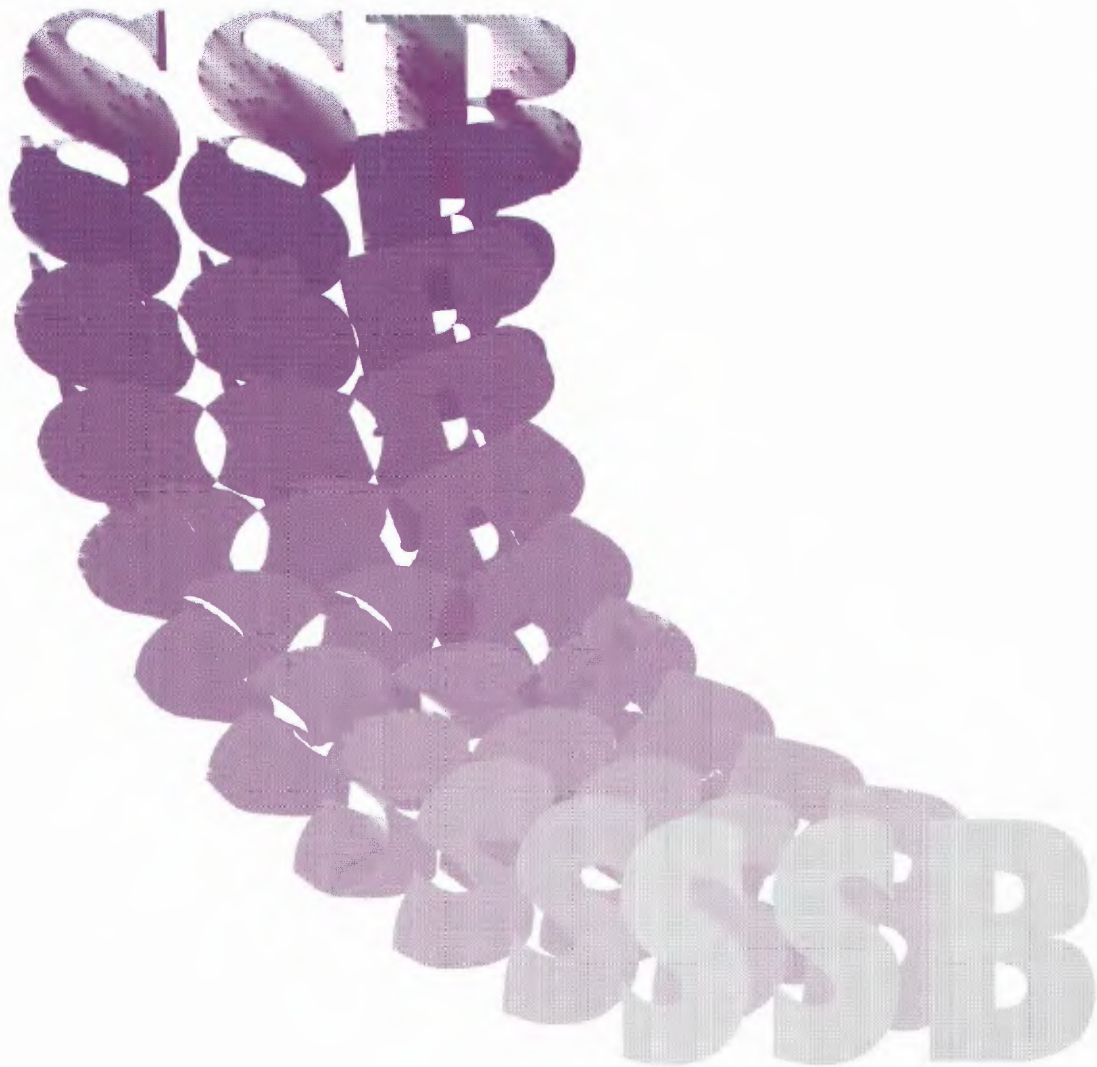

Forord

Statistisk sentralbyrå har gjennom mange år utarbeidet "Melding om virksomheten", som har gitt oversikt over oppgaver som er utført i løpet av året. Det har også blitt utarbeidet årlige arbeidsprogrammer, som de siste årene har kommet i form av virksomhetsplaner. Dette er en kortfattet samlet oversikt over virksomheten i 1992 og planene for 1993. En tilsvarende publikasjon foreligger for hver av de fem avdelingene. Den som ønsker mer detaljert informasjon, vil få de avdelingsvise utgavene ved henvendelse til SSB.

Oslo, 18. januar 1993

Hermod Skånland
Styreleder

Svein Longva
Adm. direktør

Innhold

	Side
1. SSBs ansvarsområde og mål for virksomheten	7
2. Styringsorganer, organisasjon og ressurser	8
3. Forhold til brukerne og oppgavegiverne	13
3.1 Samarbeid med brukerne	13
3.2 Forholdet til oppgavegivere	13
4. Statistikkvirksomheten	14
4.1 Tverrgående prosjekter	14
4.2 Prioriterte statistikkområder	16
5. Effektivisering av datainnhenting	19
6. Forskningsvirksomheten	21
7. Internasjonalt statistisk samarbeid	22
8. Informasjon og formidling	23
Vedlegg	
1. Statistisk sentralbyrås styre	26
2. Oversikt over regnskap og budsjett	27
3. Rådgivende utvalg	28
4. Publikasjonsoversikter	32
5. Statistisk oversikt over publikasjoner utgitt i 1992	37
6. Årsverkstabell	38

1. SSBs ansvarsområde og mål for virksomheten

Virksomhetsideen for SSB er i hovedtrekk nedfelt i Statistikkloven fra 1989 som fastslår at SSB er det sentrale organ for utarbeiding og spredning av offisiell statistikk. Loven pålegger SSB spesielt å:

- Kartlegge og prioritere behov for offisiell statistikk
- Samordne omfattende statistikk som blir utarbeidet av forvaltningsorganer
- Utvikle statistiske metoder og utnytte statistikken til analyse og forskning
- Gi opplysninger til statistisk bruk for forskningsformål og offentlig planlegging
- Ha hovedansvaret (fra norsk side) for internasjonalt statistisk samarbeid

Den offisielle statistikken skal, sammen med annen informasjon, gi et tilstrekkelig grunnlag for å overvåke den økonomiske og sosiale tilstand og utvikling i samfunnet. Dette omfatter også viktige sider ved naturmiljøet. Kunnskap om disse forholdene er nødvendig for at myndigheter skal kunne planlegge samfunnsutviklingen og for at allmennheten skal kunne delta i samfunnsdebatten og påvirke samfunnsutviklingen.

Statistikkloven fastslår at SSB faglig sett er en uavhengig institusjon, men underlagt de overordnede retningslinjer og finansielle rammer regjering og storting til enhver tid setter for virksomheten. Dette innebærer at:

- 1) SSB står for utformingen av det samlede statistikkprodukt innenfor de retningslinjer og budsjetter som overordnede organer fastlegger
- 2) SSB fastsetter de statistiske metoder som skal legges til grunn ved utarbeidingen av en gitt statistikk

- 3) SSB har ansvaret for statistikken som publiseres, og når den skal publiseres

For å få full nytte av statistikk, må den ofte bearbeides videre i mer eller mindre kompliserte analyser. SSB har derfor et ansvar for at forskere og samfunnsplanleggere får de data de trenger. Uten å ha noen eksklusive rettigheter på dette området, skal dessuten SSB selv drive forskning og analyse på de data som er samlet inn. Forskningsvirksomheten i SSB har økonomisk og sosial samfunnsplanlegging og samfunnsforståelse som siktepunkter.

Hovedmålene for statistikkvirksomheten kan sammenfattes på denne måten:

- 1) Statistikkvirksomheten skal bidra til å dekke samfunnets behov for kunnskap om samfunnets struktur og utvikling
- 2) Statistikkvirksomheten skal bidra til det datamessige og begrepsmessige grunnlaget for samfunnsplanlegging og samfunnsforskning, og sørge for at norsk offisiell statistikk danner en samordnet og dekkende helhet
- 3) Statistikkvirksomheten skal omfatte utarbeiding av statistikk for internasjonal bruk og bidra til utvikling av et koordinert og velutviklet internasjonalt statistisk system

Hovedmålene for forskningsvirksomheten kan formuleres slik:

- 1) Forskningsvirksomheten skal omfatte utvikling av analyseverktøy for samfunnsplanlegging
- 2) Forskningsvirksomheten skal omfatte analyse av SSBs statistikk

- 3) Forskningsvirksomheten skal omfatte oppbygging av høy vitenskapelig kompetanse på de feltene der SSBs forskning foregår

SSB har videre ansvar for at statistikk og analyseresultater blir spredt slik at de blir kjent og tilgjengelige for brukere som har behov for slik informasjon i sin virksomhet eller for alminnelig orientering.

2. Styringsorganer, organisasjon og ressurser

Statistisk sentralbyrå er administrativt underlagt Finansdepartementet og ledes av administrerende direktør som er ansatt i åremålsstilling for en periode på seks år. Administrerende direktør Svein Longva tiltrådte i januar 1991. SSB har et styre som oppnevnes av Finansdepartementet. Sentralbanksjef Hermod Skånland er styreformann i inneværende periode. Styret legger fram planer og meldinger om virksomheten for Finansdepartementet. Styrets sammensetning pr. desember 1992 står i vedlegg 1.

Organisasjon

I løpet av 1991 ble det gjennomført en omfattende omorganisering av SSB. SSB har nå tre statistikkavdelinger, en forskningsavdeling og en avdeling med ansvar for administrasjon og fellestjenester. Personal- og budsjettansvar og EDB- og publiseringsvirksomhet er i stor grad desentralisert til avdelingene som dermed har det samlede resultatansvar for sin virksomhet innenfor de rammer og retningslinjer som etatens ledelse trekker opp. Koordineringen av personal- og budsjettarbeidet, publiseringsvirksomheten og sentrale stabs- og støttefunksjoner er lagt til Avdeling for administrasjon og fellestjenester. I løpet av 1992 er Avdeling for administrasjon og fellestjenester omorganisert ved at det er opprettet en egen driftsseksjon for EDB og to admi-

nistrative grupper. I 1992 ble Seksjon for bedriftsregister i sin helhet flyttet til Kongsvinger, og i 1993 vil lønnsstatistikken som hører inn under Seksjon for inntekt og lønn bli flyttet fra Oslo til Kongsvinger. Ved utgangen av 1993 vil dermed Avdeling for næringsstatistikk ha alle sine seksjoner i sin helhet plassert i Kongsvinger.

Kartet på side 12 viser organisasjon pr. februar 1993.

I forarbeidene til omorganiseringen av SSB fra årsskiftet 1990/1991 ble det forutsatt at den valgte organisasjonsløsningen skulle evalueres i 1993. I tillegg skulle enkelte trekk ved arbeidsdelingen mellom Oslo og Kongsvinger tas opp til ny vurdering. En slik vurdering vil bli gjennomført i 1993. Ledelsens foreløpige vurdering er at desentraliseringen etter hvert ser ut til å begynne å virke etter hensikten, og at den var både riktig og nødvendig. Enkelte trekk ved den valgte organisasjonsløsningen kan det likevel reises spørsmål ved og vurderingen som skal gjennomføres i 1993, kan føre til endringer i dagens avdelingsinndeling.

Interne utvalg og råd

Beslutninger av overordnet og prinsipiell karakter fattes i ukentlige ledermøter (Mandagsmøte), hvor administrerende direktør innhenter råd fra avdelingslederne.

Koordineringsutvalget for statistikk (Statistikk møte) er det viktigste forum for drøfting, samordning og beslutninger om den statistikkfaglige virksomheten i SSB. Arbeidsutvalget for statistikk møtet vil fra årsskiftet bestå av de tre fagdirektørene som leder statistikkavdelingene.

SSB har et eget Sikkerhetsutvalg som har ansvaret for at SSB har en tilfredsstillende EDB- og organisatorisk sikkerhet ved å utarbeide nødvendige regler, retningslinjer og instruksjoner for behandling av

statistiske data. Sikkerhetsutvalget rapporterer direkte til Mandagsmøtet. I 1992 ble det utarbeidet et egen håndbok i sikkerhet som blir brukt som utgangspunkt for opplæring av alle ansatte i sikkerhetsrutiner. Håndboka skal ajourføres i 1993.

Administrasjonsutvalget (ADU) som ledes av Økonomi- og personaldirektøren og ellers har kontorsjefene ved avdelingene som medlemmer, fungerer som saksforbereder for Mandagsmøtet i administrative saker, og som beslutningsorgan i saker som Mandagsmøtet har delegert til ADU. Utvalget skal også sørge for nødvendig koordinering mellom avdelingene i saker der myndighet er delegert til avdelingsnivå.

EDB-utvalget består av lederne for de sentrale og desentrale edb-gruppene. EDB-utvalget har beslutningsmyndighet i mange av sakene som ligger inn under dette fagområdet, og forbereder saker for Mandagsmøtet.

Likestillingsutvalget fullførte tidlig i 1992 en Handlingsplan for likestilling i SSB. Utvalgets oppgaver i 1993 vil bestå i å ivareta de funksjoner som er fastsatt i Likestillingsloven og Særavtale om likestilling, bl.a gjennom å opprette kvinnettverk, arrangere temadager og lage informasjonsbrosjyre for nyansatte.

Det er fem tjenestemannsorganisasjoner representert i Statistisk sentralbyrå. Forholdet til tjenestemannsorganisasjonene blir ivaretatt i samsvar med Hovedavtalens paragraf 1. Samarbeidet mellom SSBs ledelse og fagforeningene både sentralt og lokalt må kunne karakteriseres som godt.

Geografisk lokalisering

SSB er delt mellom Oslo og Kongsvinger. I november ble det bestemt at SSB Oslo skal flytte til nye lokaler i løpet av første halvår 1994. De nye lokalene ligger i

Sjøfartsbygningen i Rådhusgata.

Personalet

Ved utgangen av 1992 var det ansatt 868 personer i SSB, fordelt med 525 i SSB-Oslo og 343 i SSB-Kongsvinger. I alt 224 av de 868 arbeider deltid. Det ble utført tilsammen 772 årsverk i 1992. I 1993 er det planlagt utført 764 årsverk. I tillegg kommer intervjuerorganisasjonen med ca. 300.

Kvinneandelen blant de ansatte er om lag 62 prosent, og om lag 70 prosent er i alderen 30-49 år. I alt 6 prosent er i alderen 60 år og over og 14 prosent er under 30 år.

Ansienniteten er høyere blant kvinner enn blant menn med henholdsvis 67 og 45 prosent som har vært ansatt i SSB i 10 år eller lenger. I alt 21 prosent av alle ansatte har arbeidet i SSB i 20 år eller mer og 25 prosent har vært ansatt i kortere tid enn fem år.

I alt 30 prosent av de ansatte har høyere utdanning. Av ansatte uten høyere utdanning har 29 prosent gjennomført Byråskolen som er SSBs etatsopplæring. Andelen med høyere utdanning er klart større blant menn enn blant kvinner. I alt 55 prosent av menn ansatt i SSB har høyere utdanning sammenliknet med 14 prosent blant kvinner.

Kompetanseoppbygging

Statistisk sentralbyrå har egen etatsskole "Byråskolen", som i mer enn 30 år har arrangert saksbehandleropplæring med preg av allmennutdanning for kontorfunksjonærgruppen. Av de ansatte i november i 1992, har 177 gjennomført denne skolen, fordelt på 138 kvinner og 39 menn.

Dagens personalsituasjon er preget av at nyrekruttering skjer på akademikernivå,

og at et stort antall personer har en annen kompetanse enn virksomheten vil ha bruk for framover. Byråskolens tilbud er i ferd med å endres for å tilpasse seg de nye forholdene. I medarbeidersamtalene som ble gjennomført i forbindelse med arbeidet med virksomhetsplanen, ble det lagt vekt på å kartlegge behovet for kompetanseoppbygging.

Ved opprettelsen av dr. polit. ordningen ved det samfunnsvitenskapelige fakultet la Forskningsavdelingen forholdene til rette for at studier kunne gjennomføres i tilsetningsforhold på nærmere angitt betingelser. En betydelig del av doktorgradsstudentene i sosialøkonomi og de som har avlagt doktorgrad hittil, har vært knyttet til Forskningsavdelingen i SSB. For tiden er det åtte doktorgradsstudenter i SSB.

SSB etablerte i fjor en egen stipendordning som skal kunne gi anledning for avdelingene å få erstattet lønnsutgiftene ved ansettelse av vikar, når fast ansatte er på lengre studieopphold. Beløpet som er satt av vil kunne dekke omtrent to hele årsverk.

I regi av Eurostat er det opprettet et kurs-tilbud som er lagt til rette for ansatte i de statistiske sentralbyråene. Training European Statisticians (TES) har et stort tilbud innenfor de fleste statistikkområder og andre tilliggende områder. Det var først i 1992 at SSB deltok i dette kurstilbudet, og det er lagt opp til flere deltakere i 1993. Statistisk sentralbyrå skal stå som arrangør av et TES-kurs i 1993.

Statsoppdrag og tilleggsoppgaver

Ved utbygging og drift av offisiell statistikk står SSB overfor store prioriteringsvansker. Innenfor de tildelte ressursene legger vi vekt på å prioritere statistikk som er særlig viktig som underlag for planlegging og vedtak, og som er sentralt

faktaunderlag for samfunnsdebatt og alminnelig informasjon om samfunnsutviklingen. Denne delen av virksomheten faller innenfor det vi kaller statsoppdraget.

En stor del av den offisielle statistikken er overgripende, den er sammensatt, spenner over flere sektorstatistikker, og er helt nødvendig som grunnlag for myndighetenes styring. Slike statistikker må prioriteres. Det gjelder Nasjonalregnskapet, statistikk over levekår, miljø- og ressursforhold, arbeidsmarked og befolkning.

Den offisielle statistikken dekker også en mengde enkeltstatistikker eller emner som er viktig å få belyst både for offentlige myndigheter og for allmennheten. Slik statistikk blir også prioritert. Eksempler på slik statistikk er utdannings-, helse- og sosialstatistikk.

Utover dette skal SSB yte statistikk-tjenester til brukere som er villige til å betale merkostnadene. I tillegg er store deler av SSBs analyse- og forskningsvirksomhet finansiert av brukerne. Slik tilleggsstatistikk og -analyser blir som regel gjort offentlig kjent.

Budsjett og regnskap

Etter at SSB gjennom flere år har fått redusert sin ordinære budsjetttramme over statsbudsjettet, økes den ordinære budsjetttrammen for 1993 med vel 4 millioner kroner. Denne økningen er helt ut begrunnet med de krav til statistikkutbygging som en EØS-avtale forutsetter. De kostnadene som forutsettes å påløpe i 1993 er anslått til 4,7 millioner kroner.

SSBs budsjetttramme over statsbudsjettet varierer også over tid som en følge av at behovet for årsverk i ulike tellinger veksler. Nedtrappingen av tjenesteyting til Tollvesenet, som følge av innføring av

TVINN (system for elektronisk tollbehandling), fortsetter med nye 10 årsverk i 1993. Dessuten vil alle tellingstillinger, både knyttet til Folke- og bolig tellingen og Landbrukstelingen, falle bort i 1993, til sammen vel 20 stillinger. På plussiden kommer at SSB får økt omfang av de spesielle sysselsettingstiltakene på Kongsvinger fra sju til 10 stillinger.

Reduksjonen i budsjettet over statsoppdraget fram 1992 har blitt kompensert ved økt oppdragsvirksomhet og salg av publikasjoner. Antall årsverk i oppdragsvirksomheten har økt fra om lag 80 på midten av 1980-tallet til 110 i 1992. I 1993 er virksomheten planlagt med 140 årsverk finansiert ved oppdragsvirksomhet eller ved publikasjonsinntekter. Dette dreier seg dels om forsknings- og analyseprosjekter, dels at brukerne finansierer statistikkutarbeiding og at stillinger finansieres ved abonnementsinntekter eller salg av statistikk.

Regnskapet for 1992 inklusive merinntekter og overskridelsesfullmakter, tilsvarer nesten 286 millioner kroner. Det er samme nivå som året før. Nettobelastningen over statsbudsjettet ble redusert fra 245 til 232 millioner kroner fra 1991 til 1992, mens inntekter av spesialoppdrag og salg av publikasjoner økte fra 41 til 54 millioner kroner.

Det reviderte budsjettet for 1993 har en ramme på 294 millioner kroner.

Oversikt over regnskap og budsjett fordelt på ulike poster står i vedlegg 2.

Overtallighet

Nedtrappingen i behovet for stillinger knyttet til registreringsarbeid for Tollvese-

net og avslutningen av folke- og bolig tellingen og landbrukstelingen, sammen med store budsjettkutt over flere år har ført til at SSB har og vil få et økende overtallighetsproblem for ansatte i kontorsjiktet. I tillegg til denne overtalligheten som er knyttet til budsjettsituasjonen, har SSB også økende overtallighet knyttet til utdanningsstrukturen blant de ansatte og som har utgangspunkt i teknologiske endringer og endringer i arbeidsopp-gavene.

Staben i kontorsjiktet er i løpet av 1992 redusert med alle med midlertidige ansettelsesvilkår, og arbeidstiden er redusert ned til avtalefestet arbeidstid for deltidsansatte med midlertidig utvidet arbeidstid. Dette har vært en smertefull omstillingsprosess både for de berørte ansatte og for SSB. Det er inngått avtale mellom SSB og tjenestemannsorganisasjonene som regulerer hvordan eventuelle oppsigelser skal gjennomføres.

Det ser ut til at SSB vil måtte gå til oppsigelser av ordinært tilsatt personell, men dette vil ikke få virkning før mot slutten av 1993 pga. økt tilgang på oppdragsmidler på områder hvor det er mulig å å utnytte den overtallige arbeidskraften. Dette gjelder blant annet et prosjekt som er satt i gang for å evaluere skattereformen. Prosjektet er finansiert av Finansdepartementet.

Et eget utvalg kartla i 1992 den faktiske overtallighetssituasjonen og det er opprettet et omplasseringsråd med medlemmer fra administrasjonen og tjenestemannsorganisasjonene som vil arbeide med oppgaver knyttet til overtallighetsproblemet og med intern og ekstern omplassering av ansatte.

STATISTISK SENTRALBYRÅS ORGANISASJON PR. FEBRUAR 1993

SSBs STYRE
Hermod Skånland

101
Adm. direktør
Svein Longva

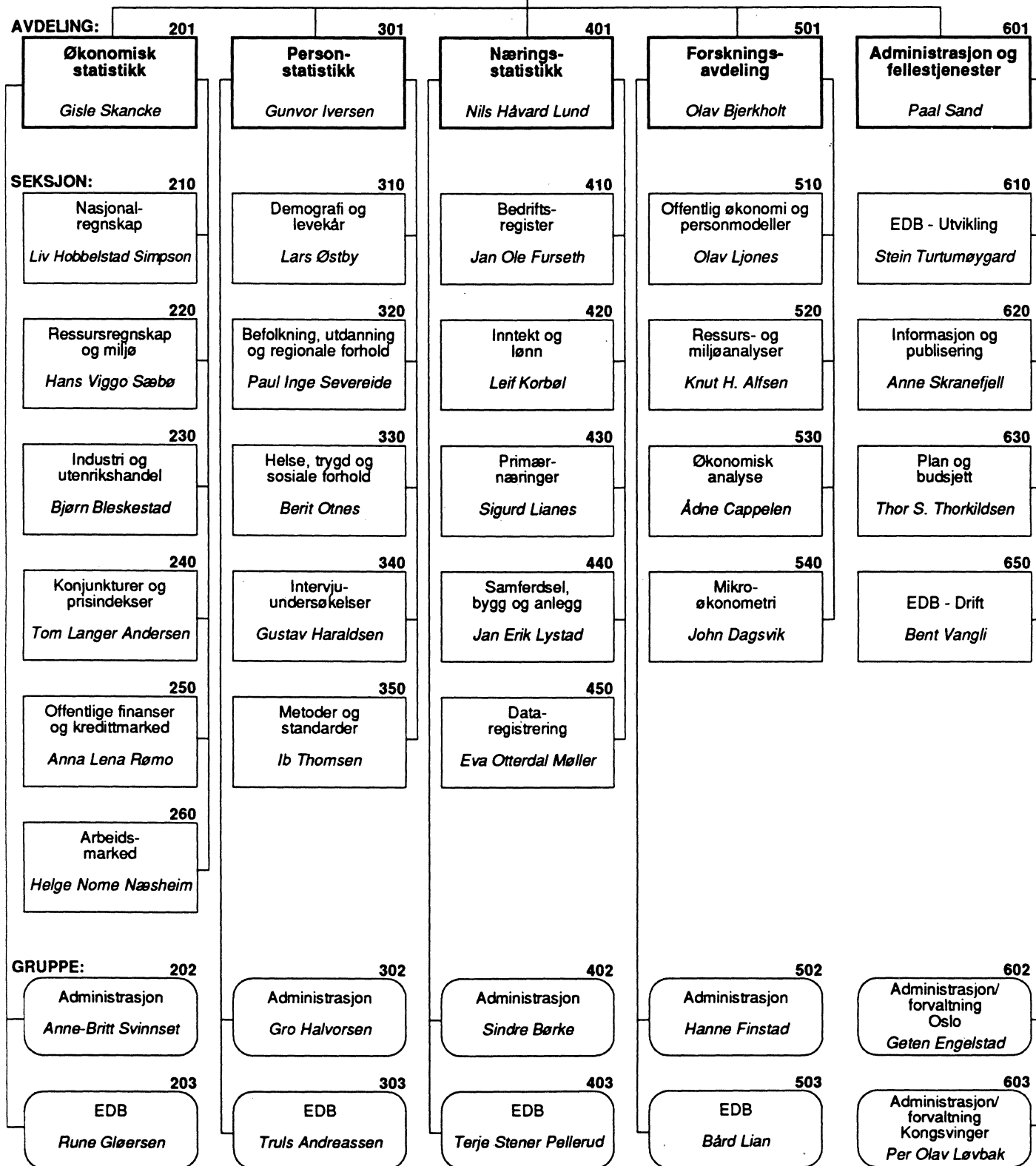

3. Forholdet til brukerne og oppgavegiverne

3.1 Samarbeid med brukerne

Etter statistikkloven har SSB plikt til å kartlegge behovet for offisiell statistikk, og prioritere den statistiske dekningen av ulike områder. Ved at brukerne gir uttrykk for hva slags statistikk de har mest behov for, er det mulig for SSB å stille opp brukertilpassede mål for virksomheten.

Kunnskap om brukernes statistikkbehov og prioriteringer formidles gjennom direkte kontakt mellom brukere og saksbehandlere i SSB. Mer formell kontakt er etablert gjennom de rådgivende statistikkutvalg hvor de viktigste brukergruppene er representert. Slike utvalg er opprettet innenfor de fleste viktige emneområder og har som oppgave å gi råd om mål og prioriteringer innen sine egne statistikkfelter. Oversikt over rådgivende utvalg står i vedlegg 3. SSB får også råd om prioriteringer mellom de ulike emneområdene ved hyppig kontakt med departementer, næringsorganisasjoner og forskningsinstitusjoner.

3.2 Forholdet til oppgavegiverne

Det er i tråd med Strategiplan 1991- å ha et ryddig forhold til oppgavegiverne og i størst mulig grad lette arbeidsbyrden ved datarapporteringen. Gjennom 1992 har det vært arbeidet med å bevisstgjøre hele organisasjonen når det gjelder de byrder vi påfører våre oppgavegivere. Det er også planlagt konkret arbeid på prosjekter med sikte på forbedringer og lettelser. Dette arbeidet vil bli intensivert i 1993.

Det er planlagt noen tiltak med virkning alt fra 1993. Tiltakene går bl.a. ut på å sørge for at oppgavegiverne blir tilstrekkelig representert i rådgivende utvalg, og at SSB skal forsøke å kartlegge hvor mye tid oppgavegiverne bruker på data-rapporteringen. SSB skal også gi oppgavegiverne bedre informasjon om formålet med datainnsamlingen. I tillegg vil store foretak få en samlet oversikt over hva SSB vil etterspørre av oppgaver i løpet av året, og i sammenheng med at statistikkopplegget innenfor et område revideres, skal det legges vekt på å forsøke å redusere oppgavebyrden, særlig for små og mellom-store bedrifter.

SSB vil videre fortsette arbeidet med å redusere den skjemaserte oppgaveinnhentingen overfor næringslivet, dels gjennom en bredt anlagt registersatsing, dels ved å heve størrelsesgrensen for bedrifter som skal gi oppgaver, jfr. at industristatistikken hever minstegrensen for bedrifter som skal gi detaljerte oppgaver fra minst 5 til 10 årsverk (2300 bedrifter). Det vil også bli satset på forskjellige former for EDB-baserte innsamlingsløsninger (EDI).

Det er imidlertid viktig å være klar over at skjemasert innsamling i mange år fortsatt vil utgjøre ryggraden i næringsstatistikken, og de krav EØS-statistikken stiller vil bidra til å øke oppgavebyrden på flere områder.

4. Statistikkvirksomheten

4.1 Tverrgående prosjekter

Selv om statsoppdraget ble redusert både i 1991 og 1992, - og med unntak av EØS-midlene - er uendret i 1993, er det visse områder som SSB forsøker å tilføre ressurser eller skjerme for nedskjæringer. De fleste av disse er omtalt i den enkelte avdelings arbeidsprogrammer. Her skal vi bare omtale enkelte sentrale tverrgående prosjekter og noen statistikkområder. I 1991 og 1992 ble det foretatt en ressursmessig opptrapping på noen områder og denne opptrappingen blir videreført i virksomhetsplanen for 1993.

Samordning av statistikk

Statistikkloven pålegger SSB et ansvar for å samordne statistikk. Når forvaltningsorganer skal gjennomføre statistiske undersøkelser, skal melding om dette på forhånd sendes Statistisk sentralbyrå. SSB kan innhente tilleggsopplysninger og kan også fremme forslag om hvordan opplysningene skal hentes inn og om hvordan statistikken skal utarbeides for å ivareta statistikk- og samordningshensyn.

Den nye statistikkloven pålegger bl.a. SSB et ansvar for å sikre at administrative datasystemer blir lagt opp på en måte som også ivaretar statistikkhensyn. Etter loven plikter forvaltningsorganer å sende melding til SSB om etablering av og endring i større administrative datasystemer. I 1992 har SSB arbeidet på flere felter for å gjøre loven til et viktig instrument i effektiviseringen av statistikkproduksjonen. Dette arbeidet vil fortsette i 1993.

SSB arbeider med å etablere et register over alle større administrative datasystemer. I løpet av 1992 ble ca. 200 administrative datasystemer fordelt på ca. 40 etater registrert.

I 1992 har det vært nedlagt mye innsats i å informere forvaltningen om disse oppgavene som SSB er blitt pålagt, og i samarbeid med departementer og etater, er det laget avtaler om oppfølgingen av disse bestemmelsene. Det har gått senere enn planlagt å få til avtaler med enkelte av etatene og en del av dette arbeidet vil fortsette ut i 1993.

Bruk av administrative data

Administrative registre med permanente identifikasjonsnummer blir i økende grad tatt i bruk i administrative rutiner. Dette gjør det mulig å hente administrative data fra slike registre og rutiner både til ajourhold av de statistiske registrene og til produksjon av statistikk. I personstatistikken er dette den dominerende datakilde i dag. Denne utviklingen har sammenheng med bruk av fødselsnummer og stadig økende omfang av EDB-teknikk i administrative rutiner.

Utviklingsarbeidet med sikte på økt bruk av administrative data er organisert i et eget program. Programmet startet i 1992. Det prioriterte prosjekt innen programmet i 1993 er arbeidet med å etablere Enhetsregisteret i Brønnøysund. Det er lagt opp til en stram tidsplan, registeret skal være etablert i 1994. SSB skal bl.a. ha ansvaret for arbeid med linker mellom ulike registre. Sysselsettingsmidler tilsvarende 10 årsverk skal brukes på arbeid for Enhetsregisteret.

Enhetsregisteret vil medføre en samordning av enhetene (juridiske personer) som nyttes i ulike datasystemer og bruk av et felles organisasjonsnummer. Det felles organisasjonsnummer vil gi bedre muligheter enn nå for å stille sammen data fra ulike kilder på en pålitelig måte, og slik sett gjøre det lettere å få til økt bruk av administrative data i statistikkproduksjonen.

Arbeidet med å utvikle Bedriftsregisteret har som mål at vedlikeholdet av registeret i større grad enn før skal baseres på administrative data og arbeidet skal samordnes med Enhetsregisteret.

Innen skatteetaten er det nå en sterk utvikling i omlegging til EDB-rutiner. Dette vil få betydning for viktige datafiler i registerprogrammet, ligningsregisteret, Lønns- og trekkoppgave (LTO)-registeret, arbeidstakerregisteret i Rikstrygdeverket (RTV), og MOMSregisteret. Det er planen at sjølmeldingsdata, regnskaper og næringsoppgaver skal legges om til EDB-filer. Når dette er gjennomført vil også dette bli viktige data i programmet.

Registerprogrammet har så langt vært rettet mot økonomisk statistikk. Noen av de viktige datafiler for økonomisk statistikk er basert på aggregering av persondata på bedrift/foretaks-nivå, arbeidstakerforhold og lønnsposter i LTO. Av hensyn til økonomisk statistikk er det nødvendig å trekke inn opplysninger om demografi og utdanning, og prosjekter med dette siktemål er kommet med i programmet i 1993. Det vil bli vurdert om programmet skal utvides til å også å omfatte personstatistikk. Det er ønskelig å starte arbeid med en trygde- og inntektsfil i 1993. Dette skal avklares i løpet av 1. kvartal 1993.

Etter planen er sluttproduktet i registerprogrammet et system av mikrofiler for økonomisk statistikk, eventuelt også personstatistikk. Dette systemet skal effektivisere statistikkproduksjonen.

Økt bruk av administrative data vil redusere behovet for å hente inn data på statistikkskjema.

Statistikk om offentlig forvaltning

Utbygging av statistikk om offentlig forvaltning er et av de prioriterte satsningsområdene til SSB i årene framover.

Formålet med prosjektet er å skaffe bedre informasjon om sammenhengene mellom ressursbruk og tjenesteyting i offentlig forvaltning, resultater av aktivitetene, samt finansiering og utvikling i finansiell stilling.

Utformingen av prosjektet krever en utstrakt kombinasjon og sammenstilling av data fra økonomisk statistikk og personstatistikk, og det er derfor organisert som et tverrgående prosjekt i SSB.

Siktemålet er presentasjon av mer relevant og systematisk informasjon for brukere i allmenntilstanden, og prosjektet tar derfor konkret sikte på å skaffe fram denne informasjonen ved utforming av nye publikasjoner, som også skal kunne formidles elektronisk til brukerne.

Utbyggingsprogrammet for offentlig forvaltning vil i 1993 ha følgende profil:

I 1993 vil arbeidet under programmet være konsentrert om bedre utnyttelse av datagrunnlaget for helsetjenester og utdanning, med sikte på visse forbedringer i statistikkgrunnlaget.

Det vil bli utarbeidet en ny oversiktspublikasjon om utdanning og økonomi, der alle skoleslag og utdanningsretninger er representert. Data fra den vanlige utdanningsstatistikken vil bli kombinert og sammenstilt med økonomisk statistikk, særlig fra stats- og kommuneregnskaper.

Arbeidet innenfor helsestatistikken vil i 1993 bli konsentrert om utvikling av bedre og mer relevant statistikk for fylkeskommunalt og statlig helsevesen, med sikte på å utarbeide nye tabellpublikasjoner. Statistikkgrunnlaget for aktivitet (pasientbehandling etc.) vil stilt sammen med ressursindikatorer og kostnader, både for å framstille et tverrsnittsbilde mellom sykehus og et tidsforløp for sektoren. Videre vil det i 1993 være sentralt å planlegge justeringer i nytt opplegg for

innhenting av statistikk om helsetjenester, herunder kommunehelsetjenesten.

I tillegg til disse områdene vil det foregå viktig arbeid knyttet til følgende enkeltprosjekter:

- Slutføring av offentlig forvaltning i bedrifts- og foretaksregisteret i SSB, fordeling ned på de enkelte virksomheter (skoler, barnehager, biblioteker helseinstitusjoner mv.).
- Undersøkelse om sammensetningen av vare- og tjenesteforbruket i offentlig forvaltning, som er et engangsprosjekt av hensyn til nasjonalregnskapet og hovedrevisjonen av den statistikken.
- Kartlegging av utestående skattefordringer i offentlig forvaltning, bl.a. til bruk i finansielle sektorbalanser.

Arbeidet med statistiske standarder

I 1993 skal det sentrale informasjonssystem over standarder bygges videre ut. Det skal bl.a. utarbeides et dokumentasjonssystem for de kjennemerkene som kommer med i basen av mikrofiler for økonomisk statistikk og etablere et fellesopplegg for bruk av standarder.

En ny norsk næringsstandard basert på NACE (EFs næringsstandard) ble avsluttet i 1992. En dokumentasjon av sammenhengen mellom den forrige standarden ISIC (FNs næringsstandard) og NACE ble også slutført i 1992. Dette arbeidet er viktig både av hensyn til implementeringen av NACE i bedrifts- og foretaksregisteret og ut fra sammenlikningsformål.

Modellbefolkning

Det er nedsatt et internt utvalg som i

1993 skal utrede arbeidet med en modellbefolkning.

En modellbefolkning er et mikrodasett for personer/husholdninger. Datasettet skal være brukervennlig organisert og være tilpasset bruken i en mikrosimuleringsmodell. Det skal videre inneholde kjennetegn som gjør det mulig å studere proveny og fordelingsvirkninger av endringer i offentlig politikk, eller studere inntektsfordelingen og provenyendringer av endrede økonomiske eller sosiografiske rammebetingelser. I praksis betyr det at modellbefolkningen skal bygge på data for et utvalg av individer, og at utvalget skal være trukket slik at en på grunnlag av dette kan si noe om hele populasjonen.

Alle persondata kan være datakilder for en modellbefolkning; registre, skjemaundersøkelser, folketellinger og intervjuundersøkelser. Disse persondata kan inneholde sensitive opplysninger og hensynet til personvern vil derfor bli tillagt stor vekt. Samtidig er noe av poenget med å koble sammen opplysninger i en helhetlig datamasse at informasjon fra ulike kilder skal kunne utnyttes optimalt og på en tverrgående måte.

4.2 Prioriterte statistikkområder

De tverrgående satsningsområdene er prioriterte felter ved alle avdelingene. Særlig er det mange seksjoner som har oppgaver og prosjektlederansvar for ulike deler av register programmet. Arbeidet med statistikk for offentlig forvaltning er konsentrert til to seksjoner ved Avdeling for personstatistikk. Omlegging av statistikk som følge av EØS-avtalen er også prioriterte områder. Dette er omtalt i kapittel 7 om internasjonalt samarbeid.

Blant områder ellers kan nevnes:

Nasjonalregnskapet

Hovedrevisjon av nasjonalregnskapet er et prioritert område også i 1993. Hovedrevisjonen av regnskapets tallserier og tilpasning av regnskapssystemet til nye internasjonale retningslinjer (Revidert SNA) startet i 1991 og ble videreført i 1992. Framdriften i 1993 vil bli avgjørende for at reviderte tall for real-, inntekts- og kapitalregnskapet for årene 1988-1991 og reviderte foreløpige tall for real- og inntektsregnskapet for 1992 skal kunne publiseres som planlagt i første halvår 1994. Arbeidet med hovedrevisjonen forutsetter samordnet innsats ved flere seksjoner, f. eks. når det gjelder arbeidet med finansielle sektorbalanser.

Statens og kommunenes skattefordringer.

Opplysningene om skattegjeld i finansielle sektorbalanser er svært usikre, basert på gamle nøkkelfordelinger og antakelser. SSB vil arbeide med skatteoppkrevernes halvårsregnskap for å få fram et mer korrekt bilde av statens formuesstilling. Foruten en oppsummering av månedstallene for innbetalte og fordelte skatter, gir halvårsregnskapene viktig tilleggsinformasjon med status på ulike konti, bl.a. om utestående skatterestanser og fordringer vis-a-vis skattekreditorene.

Miljø- og ressursstatistikk

Publikasjonen "Naturmiljøet i tall 1993" vil kreve innsats over hele feltet av ressurs- og miljø saker. Publikasjonen vil komme ut i første halvår 1994. I tillegg vil innsamling og vurdering av arealstatistikk og relevant statistikk om miljøvernkostnader bli prioritert i 1993. Satsningen på nye områder innen miljøstatistikk vil stort sett baseres på uttak fra administrative registre.

Arbeidsmarkeds- og sysselsettingsstatistikk

I 1993 vil arbeidet med å få en registerbasert sysselsettingsstatistikk som dekker alle næringer bli fullført.

Ny næringsstandard (NACE)

NACE er navnet på den nye næringsstandard som skal tas i bruk til erstatning for ISIC (FNs næringsstandard). NACE er EF-landenes felles næringsnomenklatur. Den norske versjonen av standarden er godkjent av Eurostat. I 1993 vil SSB arbeide med å legge de nye NACE-kodene inn i vårt sentrale bedrifts- og foretaksregisteret. Resultatet vil danne grunnlaget som skal sikre at statistikkene for oppgaveåret 1993, blir presentert etter NACE-inndelingene.

Fra EF sin side er målet at omleggingen skal være slutført for oppgaveåret 1995- som det seneste.

Den nye standarden avviker i betydelig grad fra den som til nå er brukt, noe som vil vanskeliggjøre sammenliknbarhet med tidligere resultater.

Skattereformprosjektene

SSB har fått i oppdrag å skaffe til veie datagrunnlag for evaluering av skattereformen. Dataene skal omfatte både selskaps- og personbeskatning. Prosjektet startet i 1992 og skal være avsluttet våren 1994. Det omfatter data fra det siste året før og det første året etter at reformen ble i verksatt (1991 og 1992). Datagrunnlaget, som innhentes fra ligningskontorene, er selvangivelse, saldorskjema, næringsoppgave, regnskapsoppgave og aksjonærbeskatningsskjema.

Prosjektet har følgende komponenter:

- en utvalgsundersøkelse for personlig næringsdrivende og deres husholdninger (IFN), i alt 16000 personer

- selvangivelsesdata fra alle ligningskontor som har selvangivelsen på EDB
- utvalgsundersøkelse for selskap (IFS), fra alle næringer (ca 7000)
- aksjonærbeskatningsskjema for et underutvalg av IFS

Den ordinær inntekts- og formuesundersøkelsen for husholdninger (IF) inngår også i datagrunnlaget.

Tjenesteyting

Den økonomiske statistikken for tjenesteyting ble i 1992 utvidet med nye næringsgrupper innen personlig tjenesteyting og transport og for reisebyråer. Dessuten ble det i 1992 etablert en kvartalsvis omsetningsindeks for forretningsmessig tjenesteyting. I 1993 vil det bli etablert en omsetningsindeks for hotellenes losji-omsetning og for omsetningen ved restaurantene. Dessuten skal statistikkdekningen for de tjenesteytende næringer i EF kartlegges i 1993, med sikte på skape bedre grunnlag for en vurdering av den norske statistikkdekningen på området.

Bruktbolig

Opplegg for en prisindeks for omsetningen av bruktboliger ble etablert i 1992. De første resultatene blir publisert i begynnelsen av 1993. Statistikken vil bli publisert hvert kvartal. Siktemålet er å vise prisutviklingen etter boligtype og etter geografiske regioner. Statistikken bygger delvis på opplysninger fra GAB-registeret og delvis på oppgaver direkte fra boligkjøperen. Blant annet hentes det inn opplysninger om boligens kvalitet, og datagrunnlaget vil være mer omfattende enn ved tilsvarende undersøkelser som utarbeides av andre.

Sosialt utsyn

Arbeidet med manus til den nye utgaven av Sosialt utsyn vil avsluttes tidlig i 1993. I 10 oversiktsartikler og nærmere 20 korte spesialartikler belyses levekårene i Norge, med vekt på utviklingen etter 1980. De fleste bidragene skrives ved de enkelte fag- og forskningsseksjoner, og noen ved den sentrale redaksjon. Publikasjonen vil foreligge ferdig trykket i løpet av sommeren, kanskje publisert som SSBs første Fagbok. Denne utgaven vil få eget vedlegg med flere tabeller og annen dokumentasjon, beregnet først og fremst for forskere. Vi planlegger også en engelsk kortutgave.

Arbeidslivsundersøkelsen 1993

SSB gjennomførte en undersøkelse av arbeidsmiljøet i bedrifter i 1989. Den bygde på intervju med bedriftsledelse, fagforeningsrepresentanter og arbeidstakere. I 1993 er det planlagt en undersøkelse blant arbeidstakere som bygger på resultater fra 1989. Mens formålet med den første undersøkelsen var å belyse arbeidsmiljøet fra flere synsvinkler, blir poenget denne gangen å studere endringer.

Valgundersøkelsen 1993

SSB har i samarbeid med Institutt for samfunnsforskning gjennomført intervjuundersøkelser i forbindelse med valgene. En slik undersøkelse er også planlagt i 1993. Formålet er å analysere valgresultatet nærmere og se dette i forhold til aktuelle tendenser i norsk politikk. Undersøkelsen gjør det også mulig å studere endringer i forhold til tidligere valgresultat.

Helse- og sosialstatistikk

Dette området har vært under utbygging over lang tid, men målene er ennå ikke nådd. Det vil særlig bli lagt vekt på å sette inn større ressurser innenfor helse-

statistikken. I 1993 vil det bli satt inn 1-2 årsverk for å utvikle statistikk over helse- og omsorgstjenester som viser sammenhengen mellom ressursinnsats og aktiviteter på dette området. Dette er et ledd i SSBs satsing på bedre statistikk for offentlig forvaltning. I tillegg vil det bli tatt i bruk nye forenklete skjema for årsverksinnsatsen i fylkeshelsetjenesten. Det er et mål å forenkle og sanere dagens datainnhenting og prøve ut nytt innhold i datainnhenting fra helsetjenesten i kommunene, med sikte på å ha nytt datagrunnlag fra statistikkåret 1993 eller 1994.

Bedre vare- og tjenestespesifikasjon i offentlig forvaltning.

Nåværende opplegg for varefordeling er basert på fjorårets fordeling, som i sin tur viser tilbake til en undersøkelse foretatt rundt 1960. Mangelfull og svak informasjon om varesammensetningen påvirker kvaliteten på varekryssløpet i nasjonalregnskapet generelt, og fører spesielt til usikker volumomregning av vareinnsatsen og dermed av bruttoproduksjon og offentlig konsum.

5. Effektivisering av datainnhentningen

SSB har som ett av sine mål at datafangsten skal skje til så lave kostnader som mulig for oppgavegiverne og for SSB. I det ligger at bruken av administrativt materiale (sekundærstatistisk materiale) vil bli økt dersom det er tjenlig som grunnlag for offisiell statistikk. Økt bruk av administrative data er et satsningsområde og er omtalt i avsnittet ovenfor. SSB skaffer seg imidlertid i stor grad data til statistikkproduksjonen direkte fra oppgavegiverne. Dette gjøres enten postalt eller ved hjelp av intervjuere som kontakter oppgavegiverne ved personlig besøk eller over telefon. Dette er primærstatistisk materiale som hentes inn uteluk-

kende til statistisk bruk. Det er et mål at denne innsamlingen skal skje så kostnads effektivt som mulig. Det er derfor av stor betydning å få til effektiv drift av intervjuvirksomheten og å ta i bruk ny teknologi i innsamling og bearbeiding av de statistiske oppgavene.

Omorganisering og effektivisering av intervjuvirksomheten

Intervjuvirksomheten i SSB ble evaluert i 1992. Evalueringsrapporten foreslo tiltak for å gjøre intervjuvirksomheten i SSB mer brukerorientert og kostnadseffektiv, samtidig som kvaliteten økes. Gjennomføringen av disse forslagene skal starte i 1993 med en omorganisering av Seksjon for intervjuundersøkelser. Ved siden av intern omorganisering vil også intervjuer-korpset bli omorganisert og redusert i antall. Utvalgsplanen skal legges om slik at det kan bli gitt fylkestall, dersom det er hensiktsmessig ut fra kostnadshensyn.

EDB-assistert intervjuing er et viktig effektiviseringstiltak som dessuten kan bedre kvaliteten og øke kontrollmulighetene. SSB har allerede en del erfaring med å gjennomføre EDB-assistert intervjuing og arbeidet med å opprette en sentral intervjuerenhet for denne typen virksomhet vil bli gjennomført i 1993.

Optisk lesing

Teknologien med optisk lesing av skjemaer for merkegjennkjennning har hittil vært mest benyttet i folke- og boligtellinger. I 1992 er teknikken også prøvd ut i tre andre undersøkelser med gode resultater, og det er et mål for 1993 å utvide antall undersøkelser som benytter denne teknikken.

Vi vil videre arbeide med optisk lesing av maskin- og håndskrevet alfanumerisk informasjon. Teknologi for å lese maskinskrevet alfanumerisk tekst er avansert og meget anvendelig. Hovedmengden av

skjemaopplysningene som SSB samler inn er imidlertid utfylt for hånd. Så langt har teknologien ikke vært avansert nok til automatisk gjenkjenning av tall og bokstaver med de krav til hastighet og nøyaktighet som vi stiller. Det ser nå ut til at teknologien er i ferd med å tilfredsstille våre krav. Vi tar derfor sikte på å ta teknologien i bruk i løpet av 1993.

Elektronisk datautveksling

Elektronisk datautveksling (EDI) tas i bruk på stadig flere områder innenfor næringslivet. Den nødvendige infrastrukturen etableres for å erstatte papirflyten på viktige områder. Gjennom dette legges grunnlaget for at innrapportering av data til det offentlige kan skje ved hjelp av EDI, uten særlige tilleggsinvesteringer for den næringsdrivende. Utviklingen på dette området tilsier at deler av den papirbaserte datainnsamlingen i SSB etter hvert vil kunne erstattes av EDI. Dette vil kunne redusere oppgavebyrden og øke kvaliteten på statistikken.

EDI vil også kunne anvendes for utveksling av statistisk informasjon, både internasjonalt til andre statistikkbyråer og organisasjoner, og nasjonalt til tunge brukere av statistikk og som tilbakemelding til oppgavegivere.

SSB vil kartlegge mulighetene for bruk av EDI på flere områder, både i datafangsten og for utveksling av statistikk. Vi vil også følge nøye det internasjonale arbeidet på dette området. På kort sikt vil vi fullføre de pågående pilotprosjektene innenfor konsumprisindeksen, detaljomsetningsindeksen og investeringsstatistikken for oljevirkosomheten for å høste nødvendig erfaring med teknologien.

Tiltak for å øke kvaliteten

SSB vil fortsatt arbeide med å sikre at gode utvalgs- og estimeringsmetoder blir

brukt for å øke presisjonen eller redusere kostnadene ved statistikkproduksjonen. Til nå har hovedvekten vært lagt på personstatistikken. I tiden framover vil det bli satset mer på kvalitetsforbedringer i den økonomiske statistikken.

I samarbeid med Toll- og avgiftsdirektoratet vil vi søke å få til kvalitetsforbedringer av utenrikshandelsstatistikken (bedre kontrollrutiner) og videreutvikling (f. eks. når det gjelder periodisering av denne statistikken).

Arbeidet med forbedring av produksjonsindeksen la beslag på betydelige ressurser i 1992, og vil bli ført videre i 1993. Utvalget av bedrifter og indikatorgrunnlaget vil bli økt, bl.a for å tilpasse oss de statistiske forpliktelsene gjennom EØS-avtalen.

Et opplegg for behandling av selveiergruppen innen boligdelen i konsumprisindeksen skal være klart tidlig i 1993. Det vil da bli foretatt en endelig vurdering av når og hvordan de nye rutinene for behandling av selveiere skal tas inn i indeksen.

Fra 1990 har SSB hatt mulighet for å ilegge tvangsmulkt når oppgaveplikten er hjemlet i Statistikkloven, og oppgaven mangler ved fristens utløp. Tvangsmulkt er blitt brukt på enkelte områder og har resultert i betydelig bedre svartilgang. Dette har også økt statistikkens pålitelighet og aktualitet.

SSBs korttidsstatistikker (månedso- eller kvartalsstatistikker) har gjennomgående en aktualitet som brukerne kan være tilfredse med. Produksjonstiden er imidlertid for lang for enkelte av årsstatistikken og statistikker med lengre periodisitet, selv om aktualiteten er i blitt noe bedre på noen områder f. eks. for utdanningsstatistikken og kriminalstatistikken.

6. Forskningsvirksomheten

Forskningsvirksomheten i SSB er rettet mot et bredt spekter av problemstillinger og bygger på flere fagdisipliner. Viktige stikkord i dag er makroøkonomisk analyse, konjunkturanalyse, mikroøkonometri, olje- og energiøkonomi, ressurs- og miljøøkonomi, analyser av skatter og overføringer, kommunal økonomi, regional økonomi, utdanning og arbeidsmarked, befolkning og levekår. Forskningsvirksomheten foregår i Forskningsavdelingen (fire seksjoner) og i Seksjon for demografi og levekår i Avdeling for personstatistikk.

Forskningsvirksomheten har som overordnet formål å bidra til økt kunnskap om det norske samfunn hos allmennhet og myndigheter. Ett av målene kan sies å være å forske for samfunnsplanlegging, noe som gjør det viktig å sikre brede brukerkontakter. Skal forskningen kunne bidra med økt og dypere innsikt, må arbeidet også sikres et høyt faglig nivå. Dette må nås gjennom grundig arbeid, langsiktig kompetanseoppbygging, rekruttering og faglig utvikling av medarbeiderne. Forskningen skal bidra til at data innsamlet i SSB blir utnyttet til forskning og bidra til et bedre statistikkprodukt gjennom tilbakemeldinger til datainnsamlingen.

Forskningsvirksomheten har i stigende grad gått over til å bygge på ekstern finansiering med en oppdragsandel på

godt over 40 prosent. Statsoppdraget er imidlertid fortsatt den viktigste finansieringskilde. Den eksterne finansiering fordeler seg mellom forskningsråd og oppdragsmidler fra departementene, mens bidragene fra næringslivet er av liten betydning.

Forskningsvirksomheten i 1992 har videreført og bygd opp ny kompetanse på alle forskningsområdene. Valg av forskningsoppgaver har skjedd ved å tilpasse innsatsen til ønsker og prioriteringer gitt av offentlige myndigheter og forskningsråd. Forskningsrådene er omorganisert med virkning fra årsskiftet 1992/93, men vi regner ikke med at dette vil få vesentlig betydning for arbeidsoppgavene våre.

Hovedlinjene i de siste års satsing har vært videreført gjennom arbeidet med en bedre utnytting av mikrodata, analyser av sammenhengen mellom økonomi og økologi, forbedret regionaløkonomisk modell, skatteanalyser, analyser av offentlige utgifter, analyser av makroøkonomisk utvikling, arbeidsmarked og velferdsstaten, forbedrede modeller for framskrivinger av befolkning og analyser av befolkning og levekår. Hovedlinjene vil bli videreført i 1993. Arbeidet på enkelte områder, deriblant regional økonomisk analyse kan imidlertid bli endret i 1993.

Viktige prosjekter i 1993 er Sosialt utsyn som utgis i løpet av året og bl. a. oppstarting av et prosjekt om konjunkturhistorie.

7. Internasjonalt statistisk samarbeid

Tradisjonelt har det vært et betydelig internasjonalt samarbeid både innenfor statistikk og forskning. Samarbeidet har foregått med den statistiske enheten i ECE (The European Commission for Europe), statistikkontoret i FN (UNSO), med OECD/IEA og i forhold til Verdensbanken og IMF (Det internasjonale pengesfondet). Samarbeidet har på statistikk-siden både vært konsentrert om å rapportere statistiske oppgaver for internasjonale sammenlikninger og analyser, deltakelse i metodeorienterte prosjekter for å komme fram til felles standarder og definisjoner og å utvikle statistikk-systemer, f. eks. nasjonalregnskapssystemet.

På nordisk nivå har samarbeidet mellom de ulike lands statistiske byråer også lang tradisjon. Dette samarbeidet ble tatt opp til bred drøfting i 1992 på det nordiske sjefstatistikermøtet i Island, og med virkning fra 1993 skal det etableres en ny form for samarbeid gjennom omfattende kontaktnett av arbeidsgrupper på konkrete områder. Møtevirksomheten skal imidlertid avgrenses til et fåtall prosjekter som sjefsstatistikerne fastlegger hvert år.

Samarbeid under EØS-avtalen

Det internasjonale statistiske samordningsarbeidet er vesentlig utvidet i de siste årene. Som en del av samarbeidet mellom EF og EFTA knyttet til Luxemburgprosessen, har EF-kommisjonens statistiske kontor (EUROSTAT) tatt initiativ til samarbeid med EFTA-landenes statistiske institusjoner på flere statistikk-områder. Dette gjelder befolkningsstatistikk, miljøstatistikk, finansstatistikk, transportstatistikk, turiststatistikk og annen tjenestestatistikk, forskning og utvikling og innovasjoner.

EØS-avtalen vil utvide og formalisere dette samarbeidet til langt flere statistikk-områder. Ifølge EØS-avtalens bestemmelser om overgangstid, skal den statistikken som omtales i avtalen, senest være utarbeidet for statistikkåret 1995. Som en del av EØS-avtalen skal det utarbeides et felles statistikkprogram for årene 1993-1997 for å sikre produksjon og spredning av sammenliknbar statistisk informasjon. EØS-avtalen fører til at Statistisk sentralbyrå må bygge ut og legge om statistikk for flere områder, spesielt den økonomiske statistikken. Fra 1993 vil følgende prosjekter komme i drift: Godstransport på vei, utvidet dekning for produksjonsideksen, og kvartalsstatistikk for timeverk, sysselsetting og samlet lønnssum etter næring. Følgende prosjekter vil kreve planlegging i 1993: Tilpasning av Arbeidskraftundersøkelsene (AKU), tilpasning til nytt industridirektiv, dokumentasjon av datagrunnlag og beregningsmetoder i nasjonalregnskapet, og ny lønnsstatistikk.

Det statistiske samarbeidet i EF foregår i stor grad i komiteer og arbeidsgrupper i Eurostat i Luxembourg. I 1992 deltok SSB på en rekke møter innenfor de ulike fagområdene og på sjefsstatistikermøter. Når EØS-avtalen trår i kraft vil SSB delta fullt ut også i de overordnede komiteene.

En viktig del av det statistiske samarbeidet vil være utplassering av EFTA-eksperter i Eurostat med varighet ett til to år. For 1993 er det aktuelt med om lag 20 eksperter fra EFTA-landene utplassert på denne måten. Vi regner med at fire av disse ville være norske.

EF og EFTA-landene har et felles samarbeidsprosjekt som har til hensikt å støtte det statistiske arbeidet i landene i Sentral- og Østeuropa. SSB har i oppgave å bidra i dette arbeidet overfor de baltiske landene på områdene jordbruksstatistikk og

utenrikshandel i tillegg til å ha det generelle ansvaret for Litauen. Dette samarbeidet begynte i 1992 og vil fortsette i 1993.

Bistand til utviklingsland

Flere av SSBs medarbeidere har i perioder vært engasjert i bistandsarbeid i utviklingsland innenfor statistiske utviklingsprosjekter. Dette engasjementet er nå formalisert ved at det i 1992 ble inngått en rammeavtale mellom Utenriksdepartementet/ Norad og SSB. Det konkrete innholdet i avtalen er ennå ikke fullstendig klarlagt. De viktigste u-landsrelaterte enkeltprosjektene i 1992 var samarbeid med det statistiske sentralbyrået i Zambia om analyser av fattigdom og fordeling, og en fortsettelse av et mangeårig samarbeid med det kinesiske statistiske sentralbyrået. Andre eksempler er ressurs- og miljørelaterte prosjekter i Indonesia og Nicaragua.

8. Informasjon -og formidling

SSB har blitt kritisert for mangelfull informasjonsvirksomhet, for dårlig kontakt med brukere og oppgavegivere, og foreldede publiseringsformer. SSB er enig i deler av denne kritikken, og informasjon og publisering har de siste par årene vært et satsningsområde i SSB. Denne satsningen fortsetter i 1993.

SSB får informasjon om brukernes statistikkbehov og prioriteringer ved kontakt mellom brukere og saksbehandlere i SSB, rådgivende utvalg og kontakt forøvrig med departementer, organisasjoner og oppdragsgivere.

SSBs informasjon og publisering skal tilfredsstillende en brukergruppe som er svært sammensatt. Den omfatter myndighetene, stats- og kommuneforvaltningen, forskningsinstitusjoner, universiteter og høyskoler, organisasjoner, næringsliv og skoler og den allminnelige offentlighet.

Det er derfor viktig å spre informasjonen på flere måter og via ulike kanaler. Publisering og formidling skjer på en rekke ulike måter. Trykte publikasjoner, elektronisk publisering formidlet on-line, via databaseverter, disketter eller CD-rom, pressemeldinger til media, og muntlig og skriftlig formidling ved henvendelser til SSB.

I 1992 ble pressesamarbeidet forbedret. Det ble gjennomført opplæring av alle som skriver pressemeldinger i SSB. Distribusjonen av pressemeldingene ble lagt om til satelitt distribusjon via NTB direkte til mediene dataanlegg og telefax til andre mottakere.

Dagens publikasjonsportefølje ble gjennomgått i 1992, og det ble utarbeidet en plan for gjennomføringen av endringer i publikasjonene. Et første ledd i denne omleggingen var lanseringen av Ukens statistikk som kom i uke 44. Ukens statistikk skal være SSBs ansikt utad og SSBs viktigste organ for en første presentasjon av ny statistikk og nye analyseresultater. Øvrig publiseringsvirksomhet skal tilpasses to hovedretninger etter brukergruppens behov; høy aktualitet og lav bearbeidingsgrad - og lav aktualitet og høy bearbeidingsgrad. I 1993 skal publikasjonsvirksomheten gå som vanlig inntil hver serie blir endret etter de beslutninger som etter hvert fattes. Store enkeltprosjekter i 1993 er først og fremst Statistisk årbok, Sosialt utsyn og Historisk statistikk.

Satsingen på elektronisk formidling har nedfelt seg i et eget program, SSB-dataprogrammet. Programmet omfatter arbeidet med etablering og drift av SSBs felles statistiske referansebaser, dvs. baser med offisiell, godkjent statistikk, og utvikling av produkter på grunnlag av basene, både for intern utnyttning til oppdrag og publisering, og for ekstern distribusjon on-line og via PC-produkter. I 1992 ble arbeidet med on-line distribusjon av aktuell statistikk og nasjonale nøkkeltall gjennomført.

I 1993 videreføres arbeidet med etablering av en referansebase for tidsserier, vedlikehold av referansebase med regionale data, utvikling av on-linetilbud på ny teknologisk plattform og utvikling av elektroniske produkter på disketter/CD-rom.

SSB skal få ny visuell profil. Dette arbeidet prioriteres i 1993 og vil føre til at SSB får et mer moderne og samordnet ansikt utad. Profilendring gjennomføres som ett av flere tiltak for å nå de mål SSB har satt for virksomheten.

VEDLEGG

Statistisk sentralbyrås styre

Styret skal behandle og fastsette SSBs strategiplan, budsjettforslag, årlig virksomhetsplan og årsmelding, etter forslag fra administrerende direktør. Styret skal legge disse sakene fram for departementet. Videre skal styret føre tilsyn med

utviklingen av norsk statistikk og med virksomheten i SSB. Admininstrerende direktør skal legge fram for styret alle saker av større betydning for norsk statistikk og for SSBs virksomhet.

Styret hadde følgende sammensetning pr. 31.12.92

Sentralbankesjef Hermod Skånland, leder
Adm. direktør Thorleif Borge
Trygdedirektør Eva Birkeland
Siviløkonom Kristin Krohn Devold
Førsteamanuensis Arild Hervik
Professor Kari Wærness
Førstekonsulent Reidar Waaler

Varamedlemmer:

Ekspedisjon Sigurd Tveitereid
Gruppesekretær Ellen Fjeldstad
Forsker Hege Torp
Førsteamanuensis Linda Sangolt Hjortland
Kontorsjef Rune Gløersen

**Regnskap for SSB for 1991 og 1992, og revidert budsjett for 1993.
Millioner kroner.**

Regnskapsposter	Regnskap		Budsjett
	1991	1992	1993
1. Utgifter i alt	285,7	285,6	294,2
1.1 Lønn og godtgjørelser	150,6	156,1	157,6
1.2 Varer og tjenester	76,1	64,1	69,3
1.3 Spesielle driftsutgifter	55,7	59,1	60,0
1.4 Store nyanskaffelser, nybygg m.m.	3,3	6,3	7,3
2. Inntekter i alt	285,7	285,6	294,2
2.1 Nettobelastning på statsbudsjettet	244,6	231,8	234,2
2.2 Inntekter av spesialoppdrag og salg av publikasjoner	41,1	53,8	60,0
- Inntekter av spesialoppdrag	34,2	44,5	51,0
- Salgsinntekter	6,9	9,3	9,0

I tillegg blir inntektene av tvangsmulkt ført opp under SSBs budsjett i statsbudsjettet, men SSB disponerer ikke disse inntektene.

Rådgivende utvalg oppnevnt av Statistisk sentralbyrå

RÅDGIVENDE UTVALG FOR ARBEIDSMARKEDSSTATISTIKK

Miljøverndepartementet: Harald Noreik
Landsorganisasjonen i Norge: Ellen Horneland
Arbeids- og administrasjonsdep: Ola Ribe
Kommunaldepartementet: Kirsten Agerup
Finansdepartementet: Inge Skeie
Næringslivets Hovedorganisasjon:
Norsk institutt for by- og regionforskning:
Kjetil Sørli
Institutt for samfunnsforskning: Hege Torp
Arbeidsdirektoratet: Hans Kure
Akershus fylkeskommune: Kjetil Kristiansen

RÅDGIVENDE UTVALG FOR LØNNSSTATISTIKK

Landsorganisasjonen i Norge: Stein Gunnes
Næringslivets Hovedorganisasjon: Bjarne Thuv
Handelens Hovedorganisasjon: Thorstein Larsen
Arbeids- og administrasjonsdepartementet:
Tormod Belgum
Kommunenes Sentralforbund: Eirik Solberg
Institutt for samfunnsforskning: Geir Høgnes
Sosialøkonomisk institutt: Steinar Holden

RÅDGIVENDE UTVALG FOR INNTEKTS- OG FORMUESSTATISTIKK

Finansdepartementet: Tore Eriksen
Barne- og familiedepartementet: Roger Gunnarson
Sosialøkonomisk institutt: Hilde Bojer
Skattedirektoratet: Reidar Nybø
Institutt for samfunnsforskning: Arne Mostekaasa
Senter for anvendt forskning: Emil Steffensen
Næringslivets hovedorganisasjon: Oddbjørn Eidem
Landsorganisasjonen i Norge: Stein Regård
Institutt for samfunnsforskning: Arne Mastekaasa
Finansdepartementet: Håvard Røyne
Arbeids- og administrasjonsdepartementet:
Marit Wårum

RÅDGIVENDE UTVALG FOR SAMFERDSELSSTATISTIKK

Kommunenes Sentralforbund: Kari Guttormsen
Kystdirektoratet: Ole Petter Ingvaldsen
Vegdirektoratet: Robert Hofstad
Frakterfartøyenes Rederiforening: Karl A. Olsen
Norske Transportbedrifters Landsforening:
Tor H. Øi

Norges Lastebileier-Forbund: Finn Halling
Samferdselsdepartementet: Per-Andre Torper
Teledirektoratet: Terje Haufmann
Transportøkonomisk institutt: Arne Rideng
Norges Statsbaner: Egil Strand
Luftfartsverket: Terje Hansen
Postdirektoratet: Klaus Johnsen
Norges Rederiforbund: Finn Arne Johansen
Norges Automobilforbund: Øystein Langgåt

RÅDGIVENDE UTVALG FOR REISELIVSTATISTIKK

NORTRA: Håvard Saunes
Næringsdepartementet: Lars Brinanger og
Tore Bjerke
Norsk Hotell- og Restaurantforbund:
Bjørn Ketilsson
Forbundet for overnattings- og serveringsnæringen:
Jostein Hansen
Transportøkonomisk Institutt: Viggo Jean-Hansen
Østlandsforskning: Peter Von Lanthen
Den Norske Reisebransjeforening: Rolf Forsdahl

RÅDGIVENDE UTVALG FOR UTENRIKS SJØFART

Utenriksdepartementet: Rikke Eeg-Henriksen og
Sigrid Eide
Skipsfartsøkonomisk Institutt:
Siri Pettersen Strandenes
Norges Rederiforbund: Finn Arne Johansen
Norges Bank: Yngvar Holm
Norsk Sjømannsforbund: Erik Bratvold
Norsk Skipsmeglerforbund: Erik Ørbeck
Fearnleys A/S: Forskningsavdelingen
v/Erik Ørbeck
Handelshøgskolen BI: Helge W. Nordvik

RÅDGIVENDE UTVALG FOR STATISTIKK OVER OLJEVIRKSOMHETEN

Finansdepartementet: Morten Lindback
Norges Bank: Marit Hoel
Stiftelsen for samfunns- og næringslivsforskning:
Kjell Sunnevåg
Oljedirektoratet: Kjell Reidar Knudsen
Olje- og energidepartementet: Kjetil B. Solbrække
Oljeindustriens Landsforening: Frode Bøhm
Statoil: Terje Tengsdal

RÅDGIVENDE UTVALG FOR VAREHANDEL

Norsk Institutt for Markedsforsk: Fred Selnes
Handelens Hovedorganisasjon: Tore Kvarud
Finansdepartementet: Erik Bruce
Næringsdepartementet: Roy Skulbru
Norges Koperative Landsforbund: Geir Myklebust
Handelens og servicenæringenes hovedorganisasjon:
Børre Berg-Hansen
Handelens og servicenæringenes hovedorganisasjon:
Per Polden
Norges Tekstilforbund: Leif Olsen
Agder distriktshøgskole: Arild Sæther

RÅDGIVENDE UTVALG FOR KONJUNKTURSTATISTIKK

Næringsdepartementet Utrednings- og
planleggingsseksjonen: Rolf Røtnes
Landsorganisasjonen i Norge: Stein Gunnes
Næringslivets Hovedorganisasjon Seksjon for
Samfunnsøkonomi: Torill Lødemel
Finansdepartementet realøkonomisk seksjon:
Inge Skeie
Norges Bank: Arent Skjæveland og
Hans Petter Wilse
Handelens Hovedorganisasjon: Thomas Angell og
Tore Kvarud
Handelens Forsknings- og utredningsinstitutt:
Per Polden

RÅDGIVENDE UTVALG FOR PRISINDEKSER

Prisdirektoratet: Eystein Westgaard
Arbeids- og administrasjonsdepartementet:
Ingunn Asla
Næringslivets Hovedorganisasjon:
Oddbjørn Eidem
Landsorganisasjonen i Norge: Stein Gunnes
Forbrukerrådet: Lasse Rosing
Finansdepartementet: Kyrre Amdahl

RÅDGIVENDE UTVALG FOR ENERGISTATISTIKK

Miljøverndepartementet: Petter Koren
NVE: Kjell Thorsen
Olje- og energidepartementet: Bjørn Strugstad
Energiforsyningens Forskningsinstitutt:
Bjørn Grinden
Finansdepartementet: Carl Jakob Mittun
Norsk Petroleumsinstitutt:
Inger Lise Melbye Nøstvik
Troms Kraftforsyning: Bjørn Kristiansen

RÅDGIVENDE UTVALG FOR INDUSTRISTATISTIKK

Næringslivet Hovedorganisasjon: Einar Jakobsen
Møre og Romsdal distriktshøgskole:
Anders Dedekam jr.
Stiftelsen for samfunns- og næringslivsforskning:
Rolf Golombek (Oslo) og Arne Eidsheim (Bergen)
Næringsdepartementet: Tone Tinnest
Finansdepartementet: Sigrid Russwurm
Teknologibedriftenes landsforening: Geir Pedersen
Byggeindustriens landsforening:
Holm Chr. Matheson

RÅDGIVENDE UTVALG FOR KREDITTMARKEDSSTATISTIKK

Norges Bank: Jan Tore Larsen
Kredittilsynet: Erik Lind Iversen
Den Norske Bankforening: Knut H. Jellum
Sparebankforeningen i Norge: Jan Digranes
Finansdepartementet: Ola Storeng
Finansieringsselskapenes Forening: Frank Myhre
Postsparebanken: Nils Kårstad
Kredittforetakenes Forening: Torstein Olsen
Norges Forsikringsforbund: Olav Vannebo
Verdipapirsentralen: Svein Borgersen

RÅDGIVENDE UTVALG FOR UNDERSØKELSER AV LEVEKÅR

Norsk samfunnsvitenskaplig datatjeneste:
Atle Alvheim
Rådet for funksjonshemmede:
Anne Margrete Brandt
Sosialdepartementet: Jorunn Fryjordet
INAS: Lars Gulbrandsen
Miljøverndepartementet: Hilde Hansteen
Institutt for sammenliknende politikk:
Stein Kuhnle
Finansdepartementet: Kjell Slyngstad
Barne- og familiedepartementet: Gerd Vollset
Arbeids- og administrasjonsdepartementet:
Marit Wårum

RÅDGIVENDE UTVALG FOR HELSESTATISTIKK

Sosialdepartementet: Ellen Amundsen
Helsedirektoratet: Elin Sæther
Kommunenes Sentralforbund: Kari Rolstad
Norsk gerontologisk institutt: Odd H. Guntvedt
Institutt for forebyggende medisin: Tor Bjerkedal
Statens institutt for folkehelse: Arild Bjørndal
Norsk institutt for by- og regionforskning:
Lars B. Kristofersen

Norsk Institutt for Sykehusforskning: Ola Kindseth
Institutt for sosialforskning: Jon Ivar Elstad
Funksjonshemmedes fellesorganisasjon:
Prosjektleder Lisbeth Myhre

RÅDGIVENDE UTVALG FOR BEFOLKNINGSSTATISTIKK

Kommunaldepartementet: Pål Ranes
Sosialdepartementet: Jon-Olav Aspås/Jan Tvedt
Barne- og familiedepartementet: Gerd Vollset
Finansdepartementet: Kjell Slyngstad
Universitetet i Oslo, Institutt for sosiologi:
Ivar Frønes
Norsk institutt for by- og regionforskning (NIBR):
Kjetil Sørli
NHH/Universitetet i Bergen, Institutt for geografi:
Jens Christian Hansen
Oslo kommune, Finansdirektøren: Geir Thorsnæs

RÅDGIVENDE UTVALG FOR UTDANNINGSSTATISTIKK

Kirke-, utdannings- og forskningsdepartementet:
Toril Johansson, Johan Raaum, Fred-Arne Ødegaard
og Harald Bue
NAVF's utredningsinstitutt: Per O. Aamodt
Universitetet i Trondheim: Tore Lindbekk
Næringslivets hovedorganisasjon:
Sven Erik Skønberg

RÅDGIVENDE UTVALG FOR SOSIALSTATISTIKK

Barne- og familiedepartementet: Bjørn Bredezen
Sosialdepartementet: Ellen Seip
Rusmiddeldirektoratet: Ingvild Hoel
Institutt for sosialforskning: Lars Inge Terum
Kommunenes sentralforbund: Magne Hustad
Norsk Sosionomforbund: Sverre Nesheim
Norsk helse- og sosialsjeflag: Johan Hagerup
Barnevernets Utviklingssenter: Sturla Falck
Funksjonshemmedes Fellesorganisasjon:
Guri Dyrendahl

RÅDGIVENDE UTVALG FOR TRYGDESTATISTIKK

Finansdepartementet: Årstein Risan
Barne- og familiedepartementet: Einar Bye
Sosialdepartementet: Odd Helge Askevoll
INAS: Bjørn Hvinden
Rikstrygdeverket: Grete Michalsen
Norsk gerontologisk institutt: Per Erik Solem

Funksjonshemmedes Fellesorganisasjon:
Per Eivind Hem

RÅDGIVENDE UTVALG FOR RETTSTATISTIKK

Politiets datatjeneste: Jan Arne Gundersen
Riksadvokaten: Tor-Geir Myhrer
Institutt for kriminologi og strafferett:
Ragnar Hauge
Kriminalpolitisenralen: Kai Erik Tørdal
Justisdepartementet,
 Politivdelingen: Ellen Ahnfelt
 Plan- og administrasjonsavdelingen: Dag
 Strømsnes
 Sivilavdelingen: Odd Storm Paulsen

RÅDGIVENDE UTVALG FOR SKOGSTATISTIKK

Norsk Skogbruksforening: Jens Kolstad
Norsk institutt for skogforskning: Bjørn Tveite
Institutt for skogfag: Birger Solberg
Landbruksdepartementet: Rune Nordrum
Fylkeslandbrukskontoret i Oppland:
Kjell Olav Hoelsæter
Skogetaten i Ringerike/Hole: Hans Olav Bergan
Norges Skogeierforbund: Erik Bjorå
Direktoratet for naturforvaltning: Lars Løfaldli

RÅDGIVENDE UTVALG FOR JORDBRUKSSTATISTIKK

Statens fagtjeneste for landbruket: Even Bratberg
Norsk institutt for landbruksøkonomisk forskning
(NILF): Olaf Godli og Agnar Hegrenes
Norges Landbrukshøgskole: Normann Aanesland
Landbruksdepartementet: Heidi Garberg
Fylkeslandbrukskontoret i Oppland:
Nils Hesthagen
Landbrukskontoret i Bodø: Inger Teigstad
Statens forurensningstilsyn: Janne Rønning
Norges Bondelag: Finn Edland
Norsk bonde- og småbrukarlag: Anne Lise Aas
Norsk institutt for jord- og skogkartlegging
(NIJOS): Ragnar Emmerhoff

RÅDGIVENDE UTVALG FOR FISKERISTATISTIKK

Norges Fiskarlag: Erling Holmeset jr.
Garantikassen for fiskere: Leif Harald Hanssen
Norges Råfisklag: Alf Eirik Veipe
Fiskeoppdretternes Salgslag AL: Olav Jamtøy
Fiskeridepartementet: Dag Ove Barmen

Fiskeridirektoratet: Grethe Kuhnle
Norges Sildesalgslag: Sverre Viddal

RÅDGIVENDE UTVALG FOR BYGGEKOSTNADSIKSEKSER

Norges byggforskningsinstitutt: Hans Petter Sundh
Prisdirektoratet: Eistein Westgaard
Statens bygge- og eiendomsdirektorat:
Gunnar Torsnes
Landsforeningen for bygg og anlegg:
Johan W. Sverdrup
Norges Byggmesterforbund: Invald Schjøtt Iversen
Byggherreforeningen: Arnulf Melbye
Norges byggstandardiseringsråd: Per Gripp
Vegdirektoratet: Robert Hofstad
Vassdragsregulantenenes Forening:
Eystein Kallhovde

RÅDGIVENDE UTVALG FOR JAKTSTATISTIKK

Norges Jeger- og fiskerforbund: Siri Parmann
Direktoratet for naturforvaltning: Peik Bendixen
Fylkesmannen i Hedemark: Hans Haagenrud
Norsk institutt for naturforskning: Rolf Langvatn
Norges Skogeierforbund: Vidar Holthe

RÅDGIVENDE UTVALG FOR BYGGE- OG ANLEGGSTATISTIKK

Landsforeningen for bygg og anlegg:
Kjell Senneset
Næringsdepartementet: Harald Garstad
Norske Rørleggerbedrifters Landsforening VVS:
Tor Backe
Bygghåndverksfagenes Landsforening:
Finn Kaare Østdahl
Byggeindustriens Landsforening:
Holm Christian Matheson
Norges byggforskningsinstitutt: Rolf Barlindhaug
A/L Norske Boligbyggelags Landsforbund:
Bjørge Ofstad
Kommunaldepartementet: Tore Kjøsterud

RÅDGIVENDE UTVALG FOR FORRETNINGSMESSIG TJENESTEYTING

Statsautoriserte Revisorers Forening: Farstad
Kontor og Datateknisk Forening: Per Morten Hoff
Den Norske Advokatforening: Harald Halvorsen
Norges Eiendomsmeglerforbund: Hildur Høyland
Norges Praktiserende Arkitekter:
Carl Wilhelm Tyren
Servicebedriftenes Landsforening: Petter Furulund
Reklamebyråforeningen: Svein Erik Andersen
Rådgivende Ingeniørers Forening: Dag Mortensen

PUBLIKASJONER UTGITT I 1992

Norges offisielle statistikk - NOS

Statistisk årbok

Statistisk årbok 1992 111. årgang (NOS; C 032).
Sidetall 494, 95 kr ISBN 82-537-3687-8
ISSN 0377-8908

Nasjonalregnskap

Kvartalsvis nasjonalregnskap 1978 - 1990
(NOS; B 997). Sidetall 206, 105 kr
ISBN 82-537-3597-9 ISSN 0800-9783

Industri og utenrikshandel

Elektrisitetsstatistikk 1990 (NOS; C 034).
Sidetall 96, 65 kr ISBN 82-537-3690-8
ISSN 0333-3799

Energistatistikk 1991 (NOS; C 050). Sidetall 87,
65 kr ISBN 82-537-3748-3 ISSN 0333-371X

Industristatistikk 1990 Næringstall (NOS; C
036). Sidetall 123, 75 kr ISBN 82-537-3692-4
ISSN 0800-580X

Olje- og gassvirksomhet, 3. kvartal 1991,
statistikk og analyse (NOS; C 003). Sidetall 73,
60 kr ISBN 82-537-3619-3 ISSN 0802-0477

Olje- og gassvirksomhet 4. kvartal 1991
Statistikk og analyse (NOS; C 019). Sidetall 64,
55 kr ISBN 82-537-3657-6 ISSN 0802-0477

Olje- og gassvirksomhet 1. kvartal 1992
Statistikk og analyse (NOS; C 033). Sidetall 73,
55 kr ISBN 82-537-3688-6 ISSN 0802-0477

Olje- og gassvirksomhet 2. kvartal 1992
Statistikk og analyse (NOS; C 049). Sidetall 66,
55 kr ISBN 82-537-3747-5 ISSN 0802-0477

Olje- og gassvirksomhet 3. kvartal 1992
Statistikk og analyse (NOS; C 061). Sidetall 119,
55 kr ISBN 82-537-3806-4 ISSN 0802-0477

Regnskapsstatistikk 1990 Industri og varehandel
(NOS; C 021). Sidetall 145, 75 kr
ISBN 82-537-3661-4 ISSN 0802-684X

Utenrikshandel 1991 (NOS; C 035). Sidetall
375,125 kr ISBN 82-537-3691-6 ISSN
0802-9571

Statistisk varefortegnelse for utenrikshandelen
1992 Tillegg til Månedstatistikk for
utenrikshandelen 1992 og Utenrikshandel 1992
(NOS; C007) Sidetall 172, 0 kr
ISBN 82-537-3625-8 ISSN 0802-9571

Commodity List in English of Statistisk
varefortegnelse for utenrikshandelen 1992 (NOS;
008) Sidetall 141, 0 kr ISBN 82-537-3626-6
ISSN 0333-2896

Offentlige finanser og kredittmarked

De offentlige sektorers finanser 1986-1991
(NOS; C 054). Sidetall 144, 85 kr
ISBN 82-537-3776-9 ISSN 0550-0508

Struktur tall for kommunenes økonomi 1990
(NOS; C 011). Sidetall 160, 80 kr
ISBN 82-537-3630-4 ISSN 0333-3809

Arbeidsmarked

Arbeidsmarkedstatistikk 1991 (NOS; C 020).
Sidetall 196, 85 kr ISBN 82-537-3659-2
ISSN 0078-1878

Demografi og levekår

Levekårsundersøkelsen 1991 (NOS; C 043).
Sidetall 226, 105 kr ISBN 82-537-3735-1
ISSN 0800-7233

Befolkning, utdanning og regionale forhold

Barnehager og tilbud til 6-åringer i skolen 1991
(NOS; C 053). Sidetall 73, 65 kr
ISBN 82-537-3773-4 ISSN 0803-4664

Befolkningsstatistikk 1991 hefte III oversikt
(NOS; B 988). Sidetall 143, 70 kr
ISBN 82-537-3582-0 ISSN 0801-6704

Befolkningsstatistikk 1992 Hefte I Endringstal
for kommunar 1990-1992 (NOS; C 026). Sidetall
53, 65 kr ISBN 82-537-3670-3 ISSN 0801-6682

Befolkningsstatistikk 1992 Hefte II Folkemengd
1. januar (NOS; C 040). Sidetall 145, 75 kr
ISBN 82-537-3730-0 ISSN 0801-6690

Utdanningsstatistikk Grunnskolar 1. september
1991 (NOS; C 029). Sidetall 104, 75 kr
ISBN 82-537-3679-7 ISSN 0332-804X

Utdanningsstatistikk Universiteter og høyskoler
1. oktober 1990 (NOS; C 042). Sidetall 124, 75
kr ISBN 82-537-3732-7 ISSN 0300-5631

Utdanningsstatistikk videregående skoler 1.
oktober 1991 (NOS; C 047). Sidetall 98, 65 kr
ISBN 82-537-3742-2 ISSN 332-8031

Helse, trygd og sosiale forhold

Dødsårsaker 1990 Hovedtabeller (NOS; C 015).
Sidetall 172, 85 kr ISBN 82-537-3642-8
ISSN 0550-032x

Helseinstitusjoner 1990 (NOS; C 013). Sidetall
106, 70 kr ISBN 82-537-3632-0 ISSN
0333-3701

Helsestatistikk 1990 (NOS; C 025). Sidetall 108,
75 kr ISBN 82-537-3636-3 ISSN 0332-7906

Kriminalstatistikk 1990 Lovbrudd anmeldt
Forbrytelser etterforsket Reaksjoner Fengslinger
(NOS; C 002). Sidetall 151, 80 kr
ISBN 82-537-3605-3 ISSN 0333-3914

Sosialstatistikk 1990 (NOS; C 016). Sidetall 91,
65 kr ISBN 82-537-3643-6 ISSN 0333-2055

Trygdestatistikk Enslige forsørgere 1988-1990
(NOS; C 018). Sidetall 84, 65 kr
ISBN 82-537-3649-5 ISSN 0800-4064

Trygdestatistikk alderspensjonister 1988-1990
(NOS; C 022). Sidetall 93, 75 kr
ISBN 82-537-3662-2 ISSN 0800-4064

Intervjuundersøkelser

Arbeidsmiljø 1989 (NOS; C 009). Sidetall 120,
75 kr ISBN 82-537-3628-2

Tidsbruk og tidsorganisering 1970-90 (NOS; C
010). Sidetall 232, 105 kr ISBN 82-537-3637-1

Inntekt og lønn

Lønnsstatistikk 1991 (NOS; C 046). Sidetall 143,
75 kr ISBN 82-537-3741-6 ISSN 0078-1916

Lønnstelling for arbeidere i oljeutvinning,
bergverksdrift og industri 3. kvartal 1990
(NOS; C 006). Sidetall 145, 80 kr
ISBN 82-537-3623-1 ISSN 0803-6012

Primærnæringer

Fiske og oppdrett av laks mv. 1990 (NOS; C
056). Sidetall 86, 65 kr ISBN 82-537-3779-3
ISSN 0801-8197

Fiskeristatistikk 1989 - 1990 (NOS; C 004).
Sidetall 139, 75 kr ISBN 82-537-3621-5
ISSN 0333-3728

Jaktstatistikk 1991 (NOS; C 041). Sidetall 57,
65 kr ISBN 82-537-3731-9 ISSN 0550-0400

Jordbruksstatistikk 1990 (NOS; C 001). Sidetall
135, 80 kr ISBN 82-537-3602-9 ISSN
0078-1894

Landbruksteljing 1. juni 1989 Hefte III
Investeringar - Maskinar - Bygningar (NOS; C
052). Sidetall 108, 75 kr ISBN 82-537-3772-6

Landbruksteljing 1. juni 1989 Hefte V Husdyr
(NOS; C 030). Sidetall 95, 75 kr
ISBN 82-537-3680-0

Landbruksteljing 1. juni 1989 Hefte VI
Hagebruk (NOS; C 055). Sidetall 155, 85 kr
ISBN 82-537-3777-7

Landbruksteljing 1. juni 1989 Hefte I Eigedomar
- Arealressursar (NOS; C 023). Sidetall 161, 85
kr ISBN 82-537-3663-0

Landbruksteljing 1. juni 1989 Hefte II Alder -
Inntekt - Sysselsetjing - Fagutdanning (NOS; C
012). Sidetall 117, 70 kr ISBN 82-537-3631-2

Landbruksteljing 1. juni 1989 Hefte IV Jordbruk
(NOS; C 024). Sidetall 143, 85 kr
ISBN 82-537-3664-9

Landbruksteljing 1. juni 1989 hefte VII Skogbruk
- Utmarks- ressursar (NOS; C 005). Sidetall
130, 70 kr ISBN 82-537-3622-3

Skogavvirkning Til salg og industriell produksjon 1990/91 (NOS; C 044). Sidetall 58, 65 kr ISBN 82-537-3739-4 ISSN 0800-3637

Skogstatistikk 1990 (NOS; C 017). Sidetall 131, 75 kr ISBN 82-537-3648-7 ISSN 0468-8155

Veterinærstatistikk 1990 (NOS; C 031). Sidetall 92, 65 kr ISBN 82-537-3681-9 ISSN 0303-6561

Samferdsel, bygg og anlegg

Bygge- og anleggsstatistikk 1990 (NOS; C 037). Sidetall 81, 65 kr ISBN 82-537-3693-2 ISSN 0550-029x

Byggearealstatistikk 4. kvartal 1991 (NOS; C 027). Sidetall 55, 55 kr ISBN 82-537-3671-1 ISSN 0550-7162

Byggearealstatistikk 1991 (NOS; C 028). Sidetall 70, 65 kr ISBN 82-537-3678-9 ISSN 0550-7162

Byggearealstatistikk 1. kvartal 1992 (NOS; C 038). Sidetall 52, 55 kr ISBN 82-537-3697-5 ISSN 0550-7162

Byggearealstatistikk 2. kvartal 1992 (NOS; C 051). Sidetall 52, 55 kr ISBN 82-537-3769-6 ISSN 0550-7162

Byggearealstatistikk 3. kvartal 1992 (NOS; C 062). Sidetall 52, 55 kr ISBN 82-537-3809-9 ISSN 0550-7162

Forretningsmessig tjenesteyting 1990 (NOS; C 048). Sidetall 73, 65 kr ISBN 82-537-3744-0 ISSN 0800-4056

Reiselivsstatistikk 1991 (NOS; C 063). Sidetall 159, 70 kr ISBN 82-537-3810-2 ISSN 0333-208X

Samferdselsstatistikk 1990 (NOS; B 977). Sidetall 201, 80 kr ISBN 82-537-3569-3 ISSN 0468-8147

Sjøfart 1991 (NOS; C 045). Sidetall 142, 75 kr ISBN 82-537-3740-8 ISSN 0800-9848

Veitrafikkulykker 1991 (NOS; C 039). Sidetall 106, 75 kr ISBN 82-537-3729-7 ISSN 0468-8198

Folke- og bolig telling

Folke- og bolig telling 1990. Kommunehefter, fylkeshefter og landssammendrag. 1992-16561s.

Sosiale og økonomiske studier - SØS

Gustav Haraldsen og Hege Kitterød:
Døgnet rundt Tidsbruk og tidsorganisering 1970-90. SØS 76. 185s. 189 kr
ISBN 82-537-3639-8

Jan Erik Lystad:
Norsk hotellnæring 1950 - 1990. SØS 77. 174s. 115 kr ISBN 82-537-3677-0

Olav Ljones, Bjørg Moen og Lars Østby (red):
Mennesker og modeller Livsløp og kryssløp. SØS 78. 336s. 165 kr ISBN 82-537-3699-1
Inger Gabrielsen:

Det norske skattesystemet 1992 The Norwegian Tax System 1992. SØS 79. 175s. 115 kr
ISBN 82-537-3728-9

Einar Bowitz:
Offentlige stønader til husholdninger En økonometrisk undersøkelse og modellanalyse. SØS 80. 119s. 100 kr ISBN 82-537-3785-8

Rapporter fra statistisk sentralbyrå - RAPP

Børge Strand:
Personlig inntekt, formue og skatt 1980-1989 Rapport fra registerbasert skattestatistikk. RAPP 91/18. 50s. 60 kr ISBN 82-537-3618-5

Arne S. Andersen:
Familiesituasjon og økonomi En sammenlikning av husholdningers levestandard RAPP 91/19. 70s. 80 kr ISBN 82-537-3627-4

Naturressurser og miljø 1991. RAPP 92/1. 154s. 100 kr ISBN 82-537-3651-7

Natural Resources and the Environment 1991. RAPP 92/1A. 159s. 100 kr ISBN 82-537-3668-1

Arne Ljones, Runa Nesbakken, Svein Sandbakken og Asbjørn Aaheim:
Energibruk i husholdningene Energiundersøkelsen 1990. RAPP 92/2. 106s. 90 kr ISBN 82-537-3629-0

Knut Moum:
Klima, økonomi og tiltak (KLØKT) RAPP 92/3.
97s. 90 kr ISBN 82-537-3647-9

Totalregnskap for fiske- og fangstnæringen
1986-1989. RAPP 92/4. 34s. 75 kr
ISBN 82-537-3633-9

Tom Granseth:
Hotelløkonomi og overnattinger En analyse av
sammenhengen mellom hotellenes lønnsomhet
og kapasitetsutnyttning mv. RAPP 92/5. 53s. 90
kr ISBN 82-537-3635-5

Liv Argel:
Informasjonen om Folke- og bolig telling 1990 i
massemediene. RAPP 92/6. 68s. 90 kr ISBN
82-537-3645-2

Ådne Cappelen, Tor Skoglund og Erik Storm:
Samfunnsøkonomiske virkninger av et
EF-tilpasset jordbruk. RAPP 92/7 51s. 75 kr
ISBN 82-537-3650-9

Finn Gjertsen
Dødelighet ved ulykker 1956 - 1988. RAPP
92/8. 1992-127s. 100 kr ISBN 82-537-3652-5

Kommunehelsetjenesten Årsstatistikk for 1990.
RAPP 92/9. 1992-56s. 90 kr ISBN
82-537-3653-3

Pasientstatistikk 1990. RAPP 1992-73s. 90 kr
ISBN 82-537-3654-1

Jan Lyngstad:
Økonomiske levekår for barnefamilier og eldre
1970-1986. RAPP 92/11. 80s. 90 kr ISBN
82-537-3660-6

Odd Frank Vaage:
Kultur- og mediebruk 1991. RAPP 92/12. 64s.
100 kr ISBN 82-537-1111-1

Offentlig forvaltning i Norge. RAPP 92/13. 72s.
90 kr ISBN 82-537-3674-6

Else Helena Flittig:
Folketrygden Utviklingen fra 1967 til 1990.
RAPP 92/14. 52s. 90 kr ISBN 82-537-3675-4

Lasse Sigbjørn Stambøl:
Flytting og utdanning 1986-1989. RAPP 92/15.
73s. 90 kr ISBN 82-537-3682-7

Petter Jakob Bjerve:
Utviklingshjelp til offisiell statistikk i
Bangladesh. RAPP 92/16. 22s. 75 kr ISBN
82-537-3683-5

Anne Brendemoen, Solveig Glomsrød og Morten
Aaserud:
Miljøkostnader i makroperspektiv. RAPP 92/17.
46s. 75 kr ISBN 82-537-3684-3

Ida Skogvoll:
Folke- og bolig telling 1990 Dokumentasjon av
kontroll- og opprettingsregler for skjermakjenne-
merker. RAPP 92/18. 48s. 75 kr ISBN
82-537-3694-0

Ida Skogvoll:
Folke- og bolig telling 1990 Dokumentasjon av
kodeopplegget i Folke- og bolig telling 1990.
RAPP 92/19. 27s. 75 kr ISBN 82-537-3695-9

Tor Arnt Johnsen:
Ressursbruk og produksjon i kraftsektoren.
RAPP 92/20. 35s. 75 kr ISBN 82-537-3696-7

Kurt Åge Wass:
Prisindeks for ny enebolig. RAPP 92/21. 43s. 75
kr ISBN 82-537-3734-3

Knut A. Magnussen, Terje Skjerpen:
Consumer Demand in MODAG and KVARTS.
RAPP 92/22. 73s. 90 kr ISBN 82-537-3774-2

Skatter og overføringer til private Historisk
oversikt over satser mv. Årene 1975-1992. RAPP
92/23. 70s. 90 kr ISBN 82-537-3778-5

Pasientstatistikk 1991. RAPP 92/24. 76s. 90 kr
ISBN 82-537-3780-7

Astrid Busengdal og Ole O. Moss:
Avfallsstatistikk Prøveundersøkelse for
kommunalt avfall og gjenvinning. RAPP 92/25
37s. 75 kr ISBN 82-537-3782-3

Nils Øyvind Mæhle:
Kryssløpsdata og kryssløpsanalyse 1970-1990.
RAPP 92/26. 232s. 140 kr ISBN 82-537-3783-1

Terje Erstad og Per Morten Holt:
Selskapsbeskatning Analyse og statistikk. RAPP
92/27. 118s. 100 kr ISBN 82-537-3786-6

Terje Skjerpen og Anders Rygh Swensen:
Estimering av dynamiske utgiftssystemer med
feiljusteringsmekanismert. RAPP 92/28. 140s. 90
kr ISBN 82-537-3792-0

Tom Kornstad:
Typehusmodellen ODIN. RAPP 92/29 35s. 75 kr
ISBN 82-537-3797-1

Karl Owe Aarbu:
Avskrivningsregler for kapital 1981-1992. RAPP
92/30. 43s 75 kr ISBN 82-537-3807-2

Discussion papers - DP

Brita Bye:
Modelling Consumers' Energy Demand/ Brita
Bye. DP 68. 33s.

Knut H. Alfsen, Anne Bredemoen og Solveig
Glomsrød:
Benefits of climate policies: Some tentative
calculations. DP 69. 35s.

Rolf Aaberge, Xiaojie Chen, Jing Li og Xuezheng
Li:
The Structure of Economic Inequality among
Households Living in Urban Sichuan and
Liaoning, 1990. DP 69. 45s.

Knut H. Alfsen, Kjell Arne Brekke, Frode
Brunvoll, Hilde Lurås og Karine Nyborg:
Environmental Indicators. DP 71. 45s.

Brita Bye og Erling Holmøy:
Dynamic Equilibrium Adjustments to a Terms of
Trade Disturbance. DP 72. 45s.

Odd Aukrust:
The Scandinavian Contribution to National
Accounting. DP 73. 59s.

Jørgen Aasness, Erling Eide og Terje Skjerpen:
A Criminometric study using Panel Data and
latent Variables. DP 74. 61s.

Rolf Aaberge og Xuezheng Li:
The Trend in Income Inequality in Urban
Sichuan and Liaoning, 1986-1990. DP 75. 34s.

John Dagsvik og Steinar Strøm:
Labor Supply with Non-Convex Budget Sets,
Hours Restriction and Non-Pecuniary
Job-Attributes. DP 76. 49s.

John K. Dagsvik:
Intertemporal discrete Choice, random Tastes
and functional Form. DP 77. 31s.

Reprint series - REPR

Olav Ljones og Kyrre Aamdal:
Demographic Changes and Local Public
Expenditure in a Macroeconomic Perspective.
Some Norwegian examples. Reprint from: G.
Hinteregger (editor) Statistical Journal of The
United Nations Economic Commission for
Europe Volume 8, Number 1, 1991. REPR 57.
15s.

Lasse Stambøl:
Migration Projection in Norway: A Regional
Demographic-Economic Model. Reprint from:
John Stillwell and Peter Congdon (editors)
Migration Models. Macro and Micro
Approaches, 1991 by permission of Belhaven
Press. REPR 58. 28s.

Ådne Cappelen, Nils Petter Gleditsch and Olav
Bjerkholt:
Guns, butter and growth: the case of Norway.
Reprint from: Steve Chan and Alex Mintz
(editors) Defense Welfare and Growth
Perspectives and Evidence. REPR 59. 83s.

Tidsskrifter.

Statistisk månedshefte 1992. 1992-1569s. 55 kr
ISBN 82-537-3644-4

Statistisk ukehefte 1992. 1992-1876s. 35 kr
Ukens statistikk. 1992-249s. 35 kr.
ISSN 0804-0524

Månedstatistikk over utenrikshandelen 1992.
1992-981s. 35 kr. ISSN 0332-6403

Bank- og kredittstatistikk Aktuelle tall 1992.
1992-823s. 35 kr. ISSN 0333-1504

Regionalstatistikk 1992. 1992 - 4101s.

Økonomiske analyser 1 - 9, 1992.
ISSN 0800-4110

Economic Survey 1 - 4, 1992. 40 kr
ISSN

Samfunnsspeilet nr. 1 - 3, 1992.
ISSN 0801-7603

**Oversikt over publikasjoner utgitt av Statistisk sentralbyrå 1992,
etter serie, sider og opplag.**

	Publika- sjoner	Antall sider	Prosent	Opplag
I ALT	783	39 870	100.0	556 120
STATISTIKKPUBLIKASJONER	394	24 063	60.3	234 200
Norges offisielle statistikk (NOS)	59	7 500	18.8	110 150
Folke- og bolig telling 1991, kom- munehefter, bydelshefter, fylkes- hefter og landssammendrag	335	16 561	41.5	124 050
ANALYSEPUBLIKASJONER	69	5 138	12.9	42 990
Sosiale og økonomiske studier (SØS)	5	989	2.5	7 200
Rapporter fra Statistisk sentralbyrå (RAPP) .	33	2 484	6.2	28 470
Reprint Series(REPR)	3	126	0.3	450
Discussion Paper(DP)	10	459	1.2	3 340
Interne notater(INO)	18	1 080	2.7	3 530
TIDSSKRIFTER	320	10 669	26.8	278 930
Statistisk månedshefte(SM)	12	1 569	3.9	38 350
Statistisk ukehefte(SU)	41	1 876	4.7	68 650
Ukens statistikk	8	249	0.6	45 200
Økonomiske analyser	9	795	2.0	22 700
Economic Survey	4	139	0.3	4 710
Månedsstatistikk over utenriks- handelen(MU)	13	981	2.5	13 700
Bank- og kredittstatistikk Aktuelle tall(BK)	33	823	2.1	16 300
Samfunnsspeilet	3	136	0.3	11 800
Regionalstatistikk	198	4 101	10.3	57 520

ARSVERKTABELL 1993 PR. 1.1.93 PR. SEKSJON

Avdelinger	1992	I alt	1993					Årsverk ekstra- hjelp
			Faste stillings- hjemler	Tellings- hjemler	Tidsbe- grensede stillings- hjemler	Opp- drag	EØS- engasje- menter	
Administrerende direktør (101)	6,5	9,5	9,0				0,5	
Avdeling for økonomisk statistikk (200)	159,8	170,5	135,0	0,0	1,0	29,5	3,0	2,0
Avdelingsledelse (201)	1,0	2,0	2,0					
Gruppe for administrasjon (202)	6,0	7,0	6,0			1,0		
Gruppe for EDB (203)	10,0	11,0	10,0			1,0		
Seksjon f. nasjonalregnskap (210)	29,3	27,5	23,0		1,0	2,0	0,5	1,0
Seksjon f. ressursregnskap og miljø (220)	12,0	14,0	9,0			5,0		
Seksjon f. industri- og utenrikshandel (230)	43,0	46,3	32,0			14,0	0,3	
Seksjon f. konjunkturer og prisindekser (240)	20,5	20,5	18,5			1,0	1,0	
Seksjon f. off. finanser og kredittmarked (250)	23,0	24,0	21,5			1,5		1,0
Seksjon f. arbeidsmarked (260)	15,0	18,3	13,0			4,0	1,3	
Avdeling for personstatistikk (300)	163,0	150,0	108,5	0,0	5,0	32,5	1,5	2,5
Avdelingsledelse (301)	1,0	1,0	1,0					
Gruppe for administrasjon (302)	9,0	10,5	8,5			1,5		0,5
Gruppe for EDB (303)	11,0	10,5	7,0			2,0	1,5	
Seksjon f. demografi og levekår (310)	14,0	14,0	9,0			4,0		1,0
Seksjon f. befolkn., utd. og reg. forhold (320)	28,0	29,0	21,5			7,0		0,5
Folketellingskontor (321)	14,0							
Seksjon f. helse, trygd og sos. forhold (330)	36,5	37,5	32,5		1,0	4,0		
Seksjon f. intervjuundersøkelser (340)	39,5	38,5	22,0		3,0	13,0		0,5
Seksjon f. metoder og standarder (350)	10,0	9,0	7,0		1,0	1,0		
Avdeling for næringsstatistikk (400)	215,5	220,5	182,0	1,0	0,0	24,5	2,0	11,0
Avdelingsledelse (401)	1,0	5,0	4,0			1,0		
Gruppe for administrasjon (402)	6,0	6,0	6,0					
Gruppe for EDB (403)	7,0	7,0	6,0			1,0		
Seksjon f. bedriftsregister (410)	31,5	26,0	24,0			2,0		
Seksjon f. inntekt og lønn (420)	30,5	38,0	24,0	1,0		12,0		1,0
Seksjon f. primærnæringer (430)	17,5	17,5	16,0			1,5		
Seksjon f. samferdsel, bygg og anlegg (440)	37,0	40,0	34,0			4,0	2,0	
Seksjon f. dataregistrering (450)	85,0	81,0	68,0			3,0		10,0
Forskningsavdelingen (500)	94,5	94,5	53,5	0,0	3,0	37,0	0,0	1,0
Avdelingsledelse (501)	1,0	1,0	1,0					
Gruppe for administrasjon (502)	9,5	9,5	6,5			3,0		
Gruppe for EDB og matemat. prog. (503)	8,0	8,0	5,0			3,0		
Seksjon f. off. økonomi og personmodeller (510)	18,0	18,0	10,0			8,0		
Seksjon f. ressurs og miljøanalyser (520)	23,0	23,0	10,0		3,0	10,0		
Seksjon f. økonomisk analyse (530)	26,0	26,0	15,0			10,0		1,0
Seksjon f. mikroøkonometri (540)	9,0	9,0	6,0			3,0		
Avdeling for adm. og feljestjenester (600)	134,0	129,5	105,5	0,0	0,0	16,5	0,0	7,5
Avdelingsledelse (601)	5,0	5,0	5,0					
Gruppe for adm/forv., Oslo (602)	24,5	10,5	9,5					1,0
Gruppe for adm/forv., Kongsvinger (603)		13,5	9,0			3,0		1,5
Seksjon f. EDB (610)	39,5	14,0	12,0			2,0		
Seksjon f. informasjon og publisering (620)	56,0	53,5	41,0			9,5		3,0
Seksjon f. plan og budsjett (630)	9,0	9,0	7,0			1,0		1,0
Seksjon f. drift (650)		24,0	22,0			1,0		1,0
SUM FORDELT	773,3	774,5	593,5	1,0	9,0	140,0	7,0	24,0
Ufordelt	10,0	10,0						10,0
BUDSJETT 1993	772,0	764,0	597,0	1,0	9,0	140,0		17,0