

Bank- og kredittstatistikk

Aktuelle tall

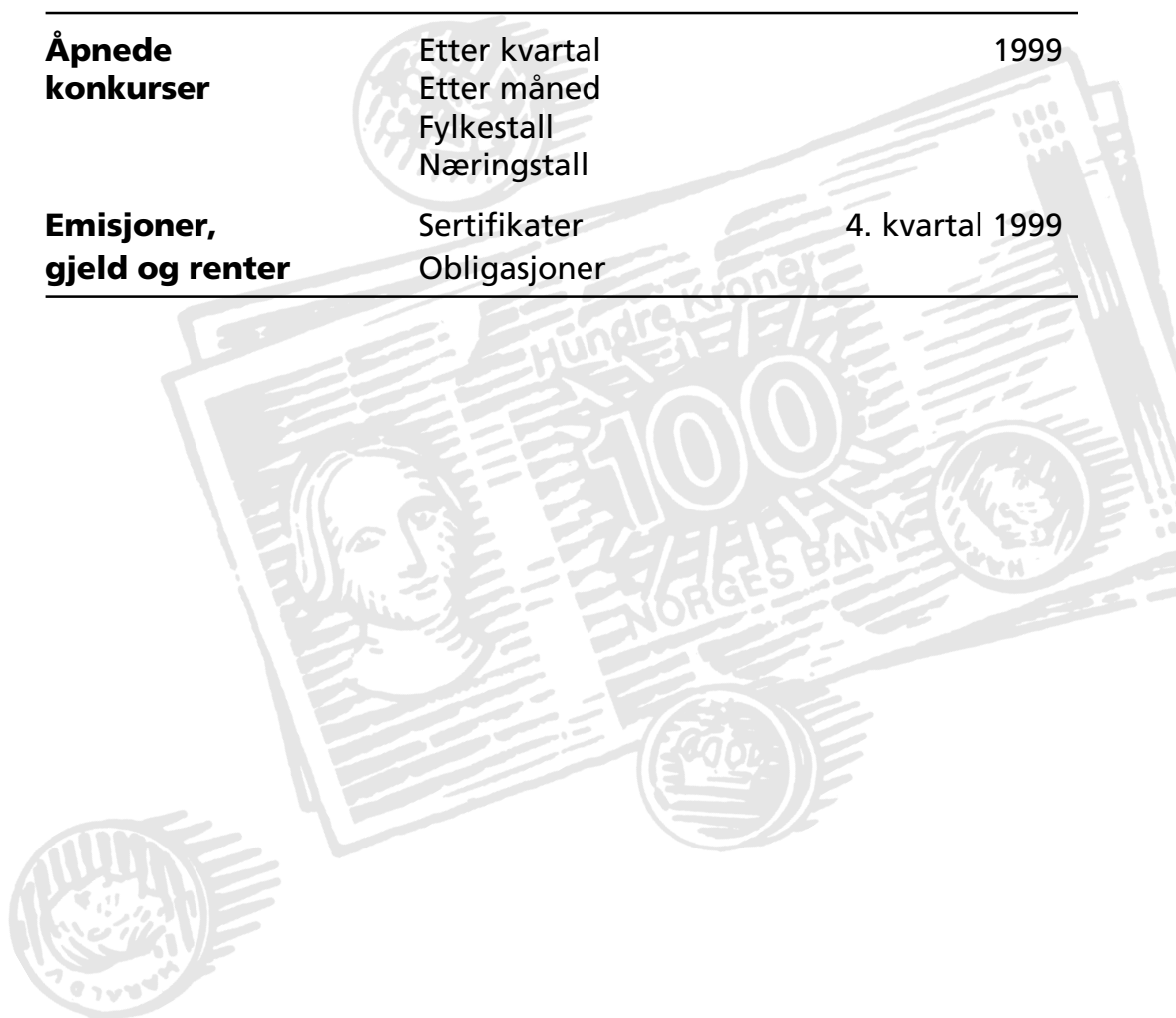

Åpnede konkurser	Etter kvartal	1999
	Etter måned	
	Fylkestall	
	Næringstall	
Emisjoner, gjeld og renter	Sertifikater	4. kvartal 1999
	Obligasjoner	



Bank- og kredittstatistikk

Bank- og kredittstatistikk. Aktuelle tall inneholder kvartals og årsstatistikk for private og offentlige banker, finansieringsforetak, livs- og skadeforsikringsselskaper, private og kommunale pensjonskasser og -fond, finansielle holdingselskaper, Fellesordningen for Tariffestet Pensjon (FTP) og Avtalefestet Pensjon (AFP) samt Folketrygdfondet. Heftet inneholder også annen aktuell kredittmarkedsstatistikk, bl.a. statistikk over emisjoner og utestående gjeld for sertifikater og obligasjoner i Norge, Norges fordringer og gjeld overfor utlandet (finans tellingen), finansielle sektorbalanser, statistikk over åpne konkurser, valutakurser m.m. Heftet utgis så snart ny statistikk foreligger.

En samlet presentasjon av prinsipper og definisjoner som blir benyttet i Statistisk sentralbyrås kredittmarkedsstatistikk er gitt i hefte nr. 7/96.

Norges Bank har fra 1.1. 1996 overtatt arbeidet med innhenting, revisjon og publisering av den mest detaljerte måneds-/kvartalsstatistikken for banker, finansieringsforetak og verdipapirfond. Dette publiseres løpende i heftet «Finansstatistikk».

Vi gjør oppmerksom på at maskinell summering kan medføre avrundingsfeil i enkelte tabeller.

Redaktør: Anna Rømo

Redaksjonsmedarbeidere: Dan Gallefoss, tlf. 22 86 45 20, e-post: Dan.Gallefoss@ssb.no, Anne Karin Linderud, tlf. 22 86 49 15, e-post: Anne.Karin.Linderud@ssb.no Svein Lotsberg, tlf. 22 86 45 26, e-post: Svein.Lotsberg@ssb.no

Redigering: Camilla Juvet

Priser: Pr. år kr 450,00 inkl. mva.
Enkeltnr. kr 50,00 inkl. mva.

Forespørsel om abonnement rettes til:
Statistisk sentralbyrå, Salg- og abonnementservice. Postboks 1260, 2201 Kongsvinger, tlf. 62 88 55 00, faks: 62 88 55 95

ISSN : 0333-1504

Elektronisk formidling

Denne statistikken finnes også i elektronisk versjon under SSBs webtjeneste på Internett. Adressen er <http://www.ssb.no>.

Standardtegn

Standardtegn i tabeller	Symbol
Tall kan ikke forekomme	.
Oppgave mangler	..
Oppgave mangler foreløpig	...
Tall kan ikke offentliggjøres	:
Null	-
Mindre enn 0,5 av den brukte enheten	0
Mindre enn 0,05 av den brukte enheten	0,0
Foreløpige tall	*
Brudd i den loddrette serien	—
Brudd i den vannrette serien	l
Rettet siden forrige utgave	r
Desimalskilletegn	,(.)

Innhold

Åpnede konkurser 4. kvartal 1999	3
Emisjoner av obligasjoner og sertifikater 4. kvartal 1999	15

Figurer

1. Åpnede konkurser 1991 - 1999	3
2. Åpnede konkurser etter fylke. 4. kvartal 1998 og 1999	3
3. Emisjoner av obligasjoner og sertifikater. 4. kvartal 1996 - 4. kvartal 1999	15
4. Effektive renter på utvalgte obligasjoner og sertifikater. 4. kvartal 1996 - 4. kvartal 1999	15

Tabeller

1. Åpnede konkurser etter kvartal og fylke. 1998 - 1999	5
2. Åpnede konkurser etter måned. 1991 - 1999	5
3. Åpnede konkurser. Antall foretakskonkurser etter næring og prosentvis fordeling. 1.- 4. kvartal 1998 og 1999	6
4. Personlige konkurser etter næring og prosentvis fordeling. 1. - 4. kvartal 1998 og 1999	7
5. Åpnede konkurser. Antall konkurser, sysselsatte og omsetningsverdi, etter næring. 1. - 4. kvartal 1998 og 1999	8
6. Åpnede konkurser etter sysselsettingsgrupper, omsetningsgrupper og næring. 1. - 4. kvartal 1998 og 1999	9
7. Åpnede konkurser i varehandel, reparasjon av kjøretøyer og husholdningsapparater. Antall foretak etter næringsgruppe. 1.- 4. kvartal 1998 og 1999 ...	10
8. Åpnede konkurser i varehandel, reparasjon av kjøretøyer og husholdningsapparater. Antall foretak, sysselsatte og omsetningsverdi etter næringsgruppe. 1. - 4. kvartal 1998 og 1999	11
9. Åpnede konkurser i varehandel, reparasjon av kjøretøyer og husholdningsapparater. Antall foretak etter kvartal og fylke. 1998 - 1999	12
10. Åpnede konkurser i hotell- og restaurantvirksomhet. Antall foretak, etter kvartal og fylke. 1998 - 1999	12
11. Åpnede konkurser i bygge- og anleggsvirksomhet. Antall foretak, etter kvartal og fylke. 1998 - 1999	13
12. Åpnede konkurser etter etableringsår og fylke. 1 - 4. kvartal 1998 og 1999	13
13. Åpnede konkurser i aksjeselskaper etter aksjekapital og fylke. 1 - 4. kvartal 1998 og 1999	14
14. Åpnede konkurser etter eierform og fylke. 1 - 4. kvartal 1998 og 1999	14
15. Emisjoner av sertifikater og sertifikatgjeld. 4. kvartal 1998 og 1999	16
16. Effektive renter på sertifikater. 4. kvartal 1998 og 1999	16
17. Emisjoner av obligasjoner og obligasjonsgjeld. 4. kvartal 1998 og 1999	17
18. Effektive renter på obligasjoner. 4. kvartal. 1998 og 1999	17
19. Emisjoner i utenlandsk valuta 4. kvartal 1998 og 1999	18

Veiviser til tabeller publisert i Bank- og kredittstatistikk. Kvartalsstatistikk	19
Veiviser til tabeller publisert i Bank- og kredittstatistikk. Årsstatistikk	20

22 prosent færre konkurser i Oslo

I 1999 ble det åpnet 3 243 konkurser, en nedgang på 3 prosent sammenlignet med året før. Største prosentvis nedgangen hadde Oslo med 22 prosent, fra 815 åpnete konkurser i 1998 til 639 i 1999. Næringen transport og kommunikasjon har den største økningen i antall konkurser, med totalt 16 prosent.

Det er lave tall for åpnete konkurser i begynnelsen og slutten av 1999 som gjør at antall åpnete konkurser er noe redusert i forhold til 1998. I 4. kvartal 1999 ble det åpnet 850 konkurser. Dette gir en reduksjon på 10 prosent i forhold til 4. kvartal 1998 hvor det ble åpnet 942 konkurser.

Selv om det totalt sett har vært en reduksjon i antallet åpnete konkurser, er det som tidligere år også nå store fylkesvise forskjeller. Til sammen seks av landes fylker hadde en nedgang i antallet konkurser, og det er den sterke nedgangen i Oslo som har bidratt til reduksjonen i åpnete konkurser på landsbasis. Resten av fylkene hadde en økning i antall åpnete konkurser. Sterkest økning hadde henholdsvis Hedmark og Nordland og Aust-Agder med 37 og 26 prosent.

Av totalt 3243 konkurser 1999 var 1915 foretakskonkurser. Dette gir en nedgang 9 prosent i forhold til i 1998 hvor det var 2096 foretakskonkurser. I 1999 var det 1328 personlige konkurser (innbefatter personlige næringsdrivende og lønnskakere). Dermed utgjør de personlige konkursene en større andel av de åpnete konkursene. Ande-

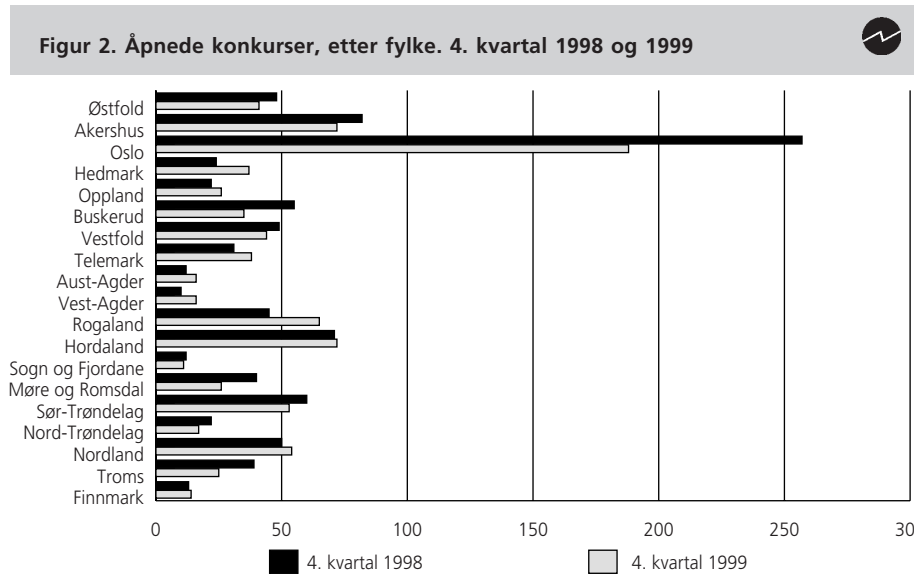

len har vært stabil rundt 37 prosent de siste årene. Tallene for 1999 viser at de personlige konkursene nå utgjør 41 prosent av det totale antallet åpnete konkurser.

Blant foretakskonkursene har de fleste næringen hatt en nedgang i antallet åpnete konkurser. Hotell og restaurantdrift har hatt den sterkeste reduksjonen med 20 prosent, fra 264 konkurser i 1998 til 212 i 1999. Videre

har næringene eiendomsdrift mv. og industri hatt en reduksjon på ca. 10 prosent hver. Det er kun næringen transport og kommunikasjon som har en økning i antallet konkurser med 11 prosent.

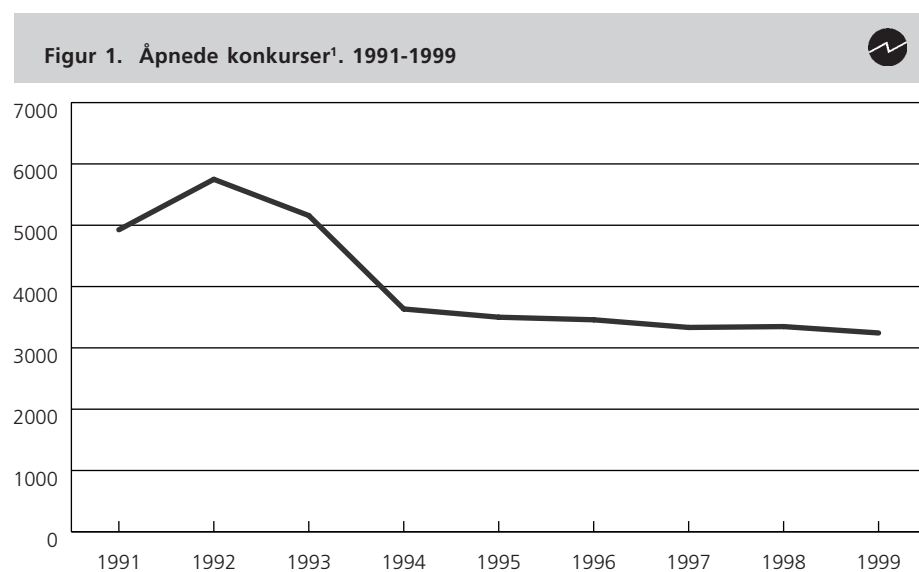

1 Endrede registreringsregler for personlige konkurser gjør at tallene fra og med 1994 ikke er direkte sammenlignbare med tidligere perioder.

Åpnede konkurser, etter fylke. 1998 og 1999

	1998	1999	Endring i prosent
I alt	3 347	3 243	-3
Østfold	191	160	-16
Akershus	338	346	2
Oslo	815	639	-22
Hedmark	91	125	37
Oppland	81	96	19
Buskerud	213	193	-9
Vestfold	153	143	-7
Telemark	125	136	9
Aust-Agder	40	50	25
Vest-Agder	60	48	-20
Rogaland	189	219	16
Hordaland	266	229	-14
Sogn og Fjordane	43	51	19
Møre og Romsdal	149	157	5
Sør-Trøndelag	188	195	4
Nord-Trøndelag	75	76	1
Nordland	168	211	26
Troms	110	116	5
Finnmark	52	53	2

Næringen transport og kommunikasjon har også den sterkeste økningen blant de personlige konkursene. I 1998 ble det åpnet 185 personlige konkurser i denne næringen. Dette gir en økning på 20 prosent til 1999, hvor det ble åpnet 222 konkurser. Hotell- og restaurantnæringen har også et betydelige fall blant de personlige konkursene. Reduksjonen var på 18 prosent, som gir 140 personlige konkurser i denne næringen i 1999.

Konkursene rammet flere sysselsatte i fjor en året før. I alt ble om lag 7645 sysselsatte rammet av konkurser, mot 5818 i 1998. Det er en økning på 31 prosent. I 1999 var det altså en økning i store foretak som gikk konkurs. Blant foretak med 50 sysselsatte eller flere var det en fordobling av antallet konkurser fra 7 til 15, og i gruppen 5-24 ansatte var det også en markant økning på til sammen 28 prosent.

Mer informasjon:

Statistikken utgis hvert kvartal. Mer informasjon: Dan.Gallefoss@ssb.no, tlf. 22 86 45 20 eller Svein.Lotsberg@ssb.no, tlf. 22 86 45 26.

Om statistikken

Konkursstatistikken baserer seg på Konkursregisteret i Brønnøysund. Fram til 1. januar 1994 ble opplysningene hentet fra Løsøreregisteret. Tallene fra de to registrene er ikke direkte sammenlignbare.

Opplysninger om selskapstype, alder og aksjekapital er hentet fra Foretaksregisteret i Brønnøysund. Sysselsettingstallene bygger på opplysninger i Statistisk sentralbyrå Bedrifts- og foretaksregisteret.

Fra januar 1995 gir materialet fra Brønnøysund muligheter til å identifisere personlige konkurser. Disse var tidligere delvis inkludert i gruppen 'uoppgitt' næring og delvis var de næringsfordelte. Personlige konkurser omfatter åpne konkurser for personlige næringsdrivende og lønnstakere. I praksis betyr dette at dersom konkursdebitor ikke er registrert i Foretaksregisteret i Brønnøysund, eller dersom den ikke er et enkeltmannsforetak, grupperes den inn under de personlige konkursene. Fra 1995 tildeler skifterettene næring på to siffer for personlige konkurser, og det er knyttet en del usikkerhet til denne. De er derfor presentert i egen tabell. Endringene fører til at de næringsfordelte konkurser fra og med 1. januar 1995 ikke direkte kan sammenlignes med tidligere perioder.

1. Åpnede konkurser, etter kvartal og fylke. 1998 - 1999



	1998					1999				
	I alt	1. kv.	2. kv.	3. kv.	4. kv.	I alt	1. kv.	2. kv.	3.kv.	4. kv.
I alt	3 347	995	761	649	942	3 243	855	816	722	850
Østfold	191	70	54	19	48	160	39	47	33	41
Akershus	338	107	76	73	82	346	115	81	78	72
Oslo	815	259	170	129	257	639	165	159	127	188
Hedmark	91	28	19	20	24	125	37	28	23	37
Oppland	81	21	25	13	22	96	25	20	25	26
Buskerud	213	65	52	41	55	193	62	43	53	35
Vestfold	153	31	34	39	49	143	29	32	38	44
Telemark	125	42	27	25	31	136	30	46	22	38
Aust-Agder	40	5	8	15	12	50	14	11	9	16
Vest-Agder	60	14	22	14	10	48	8	10	14	16
Rogaland	189	61	36	47	45	219	37	59	58	65
Hordaland	266	78	56	61	71	229	52	52	53	72
Sogn og Fjordane	43	13	8	10	12	51	16	10	14	11
Møre og Romsdal	149	47	32	30	40	157	48	38	45	26
Sør-Trøndelag	188	43	39	46	60	195	47	49	46	53
Nord-Trøndelag	75	17	29	7	22	76	24	19	16	17
Nordland	168	54	34	30	50	211	51	67	39	54
Troms	110	28	25	18	39	116	40	28	23	25
Finnmark	52	12	15	12	13	53	16	17	6	14

2. Åpnede konkurser, etter måned. 1991 - 1999¹



	1991	1992	1993	1994	1995	1996	1997	1998	1999
Hele året	4 926	5 749	5 158	3 634	3 500	3 458	3 333	3 347	3 243
1. kvartal	1 227	1 516	1 485	1 018	1 029	1 060	811	995	855
1.-2. kvartal	2 561	2 827	2 763	1 982	1 884	1 900	1 705	1 756	1 671
1.-3. kvartal	3 701	4 197	3 914	2 803	2 626	2 636	2 494	2 405	2 393
Januar	357	414	507	307	326	358	291	313	247
Februar	421	510	430	375	332	321	296	326	265
Mars	449	592	548	336	371	381	224	356	343
April	398	438	402	269	251	279	350	249	256
Mai	449	439	433	364	327	324	284	245	259
Juni	487	434	443	331	277	237	260	267	301
Juli	339	384	352	210	210	192	233	192	214
August	355	405	389	329	289	257	221	221	237
September	446	581	410	282	243	287	335	236	271
Oktober	444	595	380	255	291	292	329	339	294
November	444	519	495	314	306	272	244	294	281
Desember	337	438	369	262	277	258	266	309	275

¹ Nye registreringsregler for personlige konkurser gjør at tall fra og med 1994 ikke er direkte sammenlignbare med tidligere perioder.

3. Åpnede konkurser. Antall foretakskonkurser, etter næring og prosentvis fordeling. 1. - 4. kvartal 1998 og 1999



Næring	1998				1999			
	1-4. kvartal		4. kvartal		1.-4. kvartal		4. kvartal	
	I alt	Prosent	I alt	Prosent	I alt	Prosent	I alt	Prosent
I alt	3 347	100	942	100	3 243	100	850	100
Personlige konkurser ¹	1 251	37	347	37	1 328	41	349	41
Jordbruk og skogbruk	9	0	3	0	9	0	5	1
Fiske, fangst og fiskeoppdrett	18	1	5	1	9	0	2	0
Bergverksdrift og utvinning	3	0	-	-	2	0	1	0
Utvinning av energi- råstoffer	2	0	-	-	-	-	-	-
Annen bergverksdrift og utvinning	1	0	-	-	2	0	1	0
Industri i alt	243	7	71	8	217	7	62	7
Produksjon av nærings- og nytelsesmidler	53	2	11	1	25	1	7	1
Produksjon av tekstil- og bekledningsvarer	7	0	2	0	8	0	4	0
Produksjon av lær- og lærvarer	1	0	-	-	1	0	-	-
Produksjon av trevarer	18	1	7	1	18	1	4	0
Treforedling, grafisk produksjon og forlags- virksomhet	44	1	12	1	44	1	15	2
Produksjon av kull og petroleumsprodukter	-	-	-	-	-	-	-	-
Produksjon av kjemikalier og kjemiske produkter	3	0	2	0	6	0	2	0
Produksjon av gummi- og plastprodukter	3	0	1	0	10	0	1	0
Produksjon av andre ikke- metallholdige mineralprodukter	6	0	3	0	4	0	1	0
Produksjon av metaller og metallvarer	29	1	8	1	23	1	6	1
Produksjon av maskiner og utstyr	21	1	7	1	22	1	7	1
Produksjon av elektriske og optiske produkter	25	1	8	1	10	0	5	1
Produksjon av transport- midler	12	0	2	0	16	0	4	0
Annen industriproduksjon	21	1	8	1	30	1	6	1
Kraft- og vannforsyning	1	0	-	-	1	0	-	-
Bygge- og anleggsvirksomhet ²	250	7	79	8	250	8	57	7
Varehandel, reparasjon av kjøretøyer og husholdningsapparater ³	770	23	209	22	735	23	181	21
Hotell- og restaurantdrift ⁴	264	8	67	7	212	7	58	7
Transport og kommunikasjon	114	3	34	4	127	4	32	4
Finansiell tjenesteyting, forsikring	14	0	4	0	4	0	1	0
Eiendomsdrift, forretningsmessig tjenesteyting og utleievirksomhet	316	9	93	10	276	9	77	9
Andre tjenester	88	3	26	3	62	2	20	2
Uoppgitt ⁵	6	0	4	0	11	0	5	1

¹ Omfatter eneeierforetak, personlig næringsdrivende (bl.a. bønder og fiskere) og lønnstakere. Spesifiseres etter næring i tabell 4.

² For nærmere spesifikasjon, se tabell 11.

³ For nærmere spesifikasjon, se tabell 7, 8 og 9.

⁴ For nærmere spesifikasjon, se tabell 10.

⁵ Omfatter foretak som ikke kan næringsfordeles ut i fra opplysninger fra skifteretten eller Statistisk sentralbyrås bedrifts- og foretaksregister.

4. Personlige konkurser¹, etter næring og prosentvis fordeling. 1. - 4. kvartal 1998 og 1999



Næring	1998				1999			
	1.-4. kvartal		4. kvartal		1.-4. kvartal		4. kvartal	
	I alt	Prosent	I alt	Prosent	I alt	Prosent	I alt	Prosent
I alt	1 251	100	347	100	1 328	100	349	100
Jordbruk og skogbruk	30	2,4	14	4	29	2,1	5	1,4
Fiske, fangst og fiskeoppdrett	16	1,2	5	1,4	10	0,7	1	0,2
Bergverksdrift og utvinning	1	0	-	-	1	0	-	-
Industri	56	4,4	15	4,3	58	4,3	21	6
Kraft- og vannforsyning	-	-	-	-	1	0	-	-
Bygge- og anleggsvirksomhet	370	29,5	99	28,5	344	25,9	89	25,5
Varehandel, reparasjon av kjøretøyer og husholdningsapparater	165	13,1	41	11,8	156	11,7	44	12,6
Hotell- og restaurantdrift	64	5,1	21	6	51	3,8	7	2
Transport og kommunikasjon	186	14,8	44	12,6	222	16,7	55	15,7
Finansiell tjenesteyting, forsikring	5	0,4	3	0,8	1	0	-	-
Eiendomsdrift, forretningsmessig tjenesteyting og utleievirksomhet	118	9,4	35	10	140	10,5	38	10,8
Andre tjenester	66	5,2	16	4,6	74	5,5	24	6,8
Uoppgitt ²	174	13,9	54	15,5	241	18,1	65	18,6

¹ Omfatter eneeierforetak, personlig næringsdrivende (bl.a. bønder og fiskere) og lønntakere. Næringsfordelingen for personlige konkurser er i stor grad basert på opplysninger fra skifteretten. I tilfeller hvor en person er innehaver av flere eneeierforetak vil skifterettens rangering avgjøre næringsfordelingen for denne personen.

² Omfatter personlige konkurser som det ut fra skifteretten ikke er mulig å næringsfordele.

**5. Åpnede konkurser. Antall konkurser, sysselsatte og omsetningsverdi¹, etter næring.
1. - 4. kvartal 1998 og 1999**



Næring	1.-4. kvartal 1998				1.-4. kvartal 1999			
	Antall		Syssel- satte	Omset- nings- verdi	Antall		Syssel- satte	Omset- nings- verdi
	I alt	Prosent	Antall	Mill. kr	I alt	Prosent	Antall	Mill. kr
I alt	3 347	100	5 818	5 063	3 243	100	7 645	6 738
Personlige konkurser ²	1 251	37,3	318	113	1 328	40,9	408	163
Jordbruk og skogbruk	9	0,2	-	5	9	0,2	2	1
Fiske, fangst og fiskeoppdrett	18	0,5	13	17	9	0,2	11	13
Bergverksdrift og utvinning	3	0	-	-	2	0	2	-
Utvinning av energi- råstoffer	2	0	-	-	-	-	-	-
Annen bergverksdrift og utvinning	1	0	-	-	2	0	2	-
Industri i alt	243	7,2	1 537	1 147	217	6,6	1 762	1 368
Produksjon av nærings- og nytelsesmidler	53	1,5	336	244	25	0,7	160	217
Produksjon av tekstil- og bekledningsvarer	7	0,2	33	14	8	0,2	52	18
Produksjon av lær- og lærvarer	1	0	5	4	1	0	42	18
Produksjon av trevarer	18	0,5	160	166	18	0,5	51	37
Treforedling, grafisk produksjon og forlags- virksomhet	44	1,3	472	412	44	1,3	306	199
Produksjon av kull og petroleumsprodukter	-	-	-	-	-	-	-	-
Produksjon av kjemikalier og kjemiske produkter	3	0	4	2	6	0,1	4	1
Produksjon av gummi- og plastprodukter	3	0	3	2	10	0,3	71	63
Produksjon av andre ikke- metallholdige mineralprodukter	6	0,1	67	44	4	0,1	7	2
Produksjon av metaller og metallvarer	29	0,8	94	56	23	0,7	134	100
Produksjon av maskiner og utstyr	21	0,6	52	34	22	0,6	130	81
Produksjon av elektriske og optiske produkter ...	25	0,7	77	35	10	0,3	70	64
Produksjon av transport- midler	12	0,3	214	117	16	0,4	470	395
Annen industriproduksjon	21	0,6	20	16	30	0,9	265	173
Kraft- og vannforsyning	1	0	-	-	1	0	-	-
Bygge- og anleggsvirksomhet	250	7,4	497	398	250	7,7	843	669
Varehandel, reparasjon av kjøretøyer og husholdningsapparater ³	770	23	1 650	2 483	735	22,6	2 246	3 143
Hotell- og restaurantdrift	264	7,8	810	268	212	6,5	1 212	352
Transport og kommunikasjon	114	3,4	247	187	127	3,9	430	567
Finansiell tjenesteyting, forsikring	14	0,4	7	3	4	0,1	2	1
Eiendomsdrift, forretningsmessig tjenesteyting og utleievirksomhet	316	9,4	500	394	276	8,5	522	389
Andre tjenester	88	2,6	239	47	62	1,9	204	71
Uoppgitt ³	6	0,1	-	-	11	0,3	1	-

¹ Oppgave over sysselsetting og omsetning refererer seg til siste normale driftsår.

² Omfatter eneeierforetak, personlig næringsdrivende (bl.a. bønder og fiskere) og lønnstakere. Spesifiseres i tabell 4.

³ Omfatter foretak som det ikke har vært mulig å identifisere i Bedrifts- og foretaksregisteret.

6. Åpnede konkurser, etter sysselsettingsgrupper, omsetningsgrupper¹ og næring. 1. - 4. kvartal 1999

Næring	Antall	Sysselsettingsgrupper				Omsetningsgrupper (1 000 kr)		
		0-4	5-24	25-49	50 og over	0-999	1 000-5 999	6 000 og over
I alt	3 243	2 835	364	29	15	2 375	624	244
Personlige konkurser ²	1 328	1 321	7	-	-	1 292	33	3
Jordbruk og skogbruk	9	9	-	-	-	9	-	-
Fiske, fangst og fiskeoppdrett	9	8	1	-	-	6	2	1
Bergverksdrift og utvinning	2	2	-	-	-	2	-	-
Utvinning av energi- råstoffer	-	-	-	-	-	-	-	-
Annen bergverksdrift og utvinning	2	2	-	-	-	2	-	-
Industri i alt	217	142	60	7	8	110	57	50
Produksjon av nærings- og nytelsesmidler	25	15	10	-	-	11	7	7
Produksjon av tekstil- og bekledningsvarer	8	5	2	1	-	6	1	1
Produksjon av lær- og lærvarer	1	-	-	1	-	-	-	1
Produksjon av trevarer	18	14	4	-	-	14	1	3
Treforedling, grafisk produksjon og forlags- virksomhet	44	28	14	1	1	19	14	11
Produksjon av kull og petroleumsprodukter	-	-	-	-	-	-	-	-
Produksjon av kjemikalier og kjemiske produkter	6	6	-	-	-	6	-	-
Produksjon av gummi- og plastprodukter	10	8	1	-	1	6	2	2
Produksjon av andre ikke- metallholdige mineral- produkter	4	4	-	-	-	3	1	-
Produksjon av metaller og metallvarer	23	16	6	-	1	12	6	5
Produksjon av maskiner og utstyr	22	15	6	1	-	11	7	4
Produksjon av elektriske og optiske produkter	10	6	3	1	-	3	5	2
Produksjon av transport- midler	16	7	5	-	4	5	4	7
Annen industriproduksjon	30	18	9	2	1	14	9	7
Kraft- og vannforsyning		1	1	-	-	-	1	--
Bygge- og anleggsvirksomhet	250	190	57	3	-	138	79	33
Varehandel, reparasjon av kjøretøyer og husholdningsapparater	735	610	115	6	4	382	236	117
Hotell- og restaurantdrift	212	136	68	7	1	115	85	12
Transport og kommunikasjon	127	101	23	2	1	61	52	14
Finansiell tjenesteyting, forsikring	4	4	-	-	-	4	-	-
Eiendomsdrift, forretningsmessig tjenesteyting og utleievirksomhet	276	252	21	2	1	200	63	13
Andre tjenester	62	48	12	2	-	44	17	1
Uoppgitt ³	11	11	-	-	-	11	-	-

¹ Oppgave over sysselsetting og omsetning refererer seg til siste normale driftsår.

² Omfatter eneeierforetak, personlig næringsdrivende (bl.a. bønder og fiskere) og lønnstakere. Spesifiseres i tabell 4.

³ Omfatter foretak som det ikke har vært mulig å identifisere i Bedrifts- og foretaksregisteret.

7. Åpnede konkurser i varehandel, reparasjon av kjøretøyer og husholdningsapparater. Antall foretak, etter næringsgruppe. 1. - 4. kvartal 1998 og 1999



Næring	1998				1999			
	1.-4. kvartal		4. kvartal		1.-4. kvartal		4. kvartal	
	I alt	Prosent	I alt	Prosent	I alt	Prosent	I alt	Prosent
Varehandel i alt	770	100	209	100	735	100	181	100
Handel med, vedlikehold og reparasjon av motor- kjøretøyer og motorsykler. Detaljhandel med drivstoff til motorkjøretøyer og motorsykler	101	13,1	33	15,7	108	14,6	33	18,2
Handel med motorkjøretøyer	38	4,9	14	6,7	46	6,2	17	9,3
Vedlikehold og reparasjon av motorkjøretøyer	16	2	3	1,4	30	4	7	3,8
Handel med deler og utstyr til motorkjøretøyer	14	1,8	5	2,3	9	1,2	4	2,2
Handel med motorsykler, deler og utstyr og vedlikehold og reparasjon av motorsykler	4	0,5	3	1,4	5	0,6	3	1,6
Detaljhandel med drivstoff til motorkjøretøyer og motorsykler	29	3,7	8	3,8	18	2,4	2	1,1
Agentur- og engroshandel unntatt med motor- kjøretøyer og motorsykler	236	30,6	69	33	224	30,4	44	24,3
Agenturhandel	20	2,6	6	2,8	12	1,6	2	1,1
Engroshandel med jordbruksvarer og levende dyr ...	3	0,3	1	0,4	3	0,4	-	0
Engroshandel med nærings- og nytelsesmidler	30	3,9	6	2,8	25	3,4	6	3,3
Engroshandel med husholdningsvarer og varer til personlig bruk	65	8,4	28	13,4	59	8	11	6
Engroshandel med innsatsvarer unntatt jordbruks- varer, avfall og skrap	28	3,6	7	3,3	34	4,6	6	3,3
Engroshandel med maskiner og utstyr	66	8,5	15	7,1	72	9,8	17	9,3
Engroshandel ikke nevnt annet sted	24	3,1	6	2,8	19	2,5	2	1,1
Detaljhandel unntatt motorkjøretøyer og motorsykler Reparasjon av husholdningsvarer og varer til personlig bruk	417	54,1	100	47,8	383	52,1	98	54,1
Butikkhandel med bredt vareutvalg	63	8,1	17	8,1	57	7,7	18	9,9
Frukt og grønnsaker	3	0,3	1	0,4	2	0,2	1	0,5
Kjøtt og kjøttvarer	3	0,3	-	0	5	0,6	-	0
Fisk og skalldyr	3	0,3	2	0,9	1	0,1	-	0
Bakervarer, konditorvarer, sjokolade og drops	6	0,7	1	0,4	8	1	2	1,1
Drikkevarer	2	0,2	-	0	-	0	-	0
Tobakkvarer	1	0,1	-	0	1	0,1	-	0
Nærings- og nytelsesmiddel ellers	3	0,3	1	0,4	6	0,8	2	1,1
Apotekvarer	1	0,1	-	0	-	0	-	0
Medisinske og ortopediske artikler	5	0,6	1	0,4	-	0	-	0
Kosmetikk og toalettartikler	8	1	2	0,9	4	0,5	-	0
Tekstiler og utstyrvarer	15	1,9	2	0,9	18	2,4	4	2,2
Klær	57	7,4	12	5,7	66	8,9	15	8,2
Skotøy, reiseeffekter av lær og lærvarer	15	1,9	3	1,4	9	1,2	2	1,1
Belysningsutstyr, kjøkkenutstyr, møbler og innredningsartikler	34	4,4	7	3,3	33	4,4	6	3,3
Elektriske husholdningsapparater, radio, fjernsyn, plater, kassetter og musikkinstrumenter	34	4,4	11	5,2	32	4,3	8	4,4
Jernvarer, fargevarer og andre byggevarer	32	4,1	7	3,3	34	4,6	14	7,7
Bøker, papir, aviser og blader	7	0,9	-	0	3	0,4	2	1,1
Brukte varer	1	0,1	-	0	4	0,5	2	1,1
Butikkhandel ellers	124	16,1	33	15,7	100	13,6	22	12,1
Detaljhandel utenom butikk	12	1,5	5	2,3	13	1,7	3	1,6
Reparasjon av husholdningsvarer og varer til personlig bruk	4	0,5	2	0,9	7	0,9	3	1,6

8. Åpnede konkurser i varehandel, reparasjon av kjøretøyer og husholdningsapparater. Antall foretak, sysselsatte og omsetningsverdi, etter næringsgruppe. 1. - 4. kvartal 1998 og 1999



Næring	1.-4. kvartal 1998				1.-4. kvartal 1999			
	Antall		Syssel- satte	Omset- nings- verdi	Antall		Syssel- satte	Omset- nings- verdi
	I alt	Prosent	Antall	Mill. kr	I alt	Prosent	Antall	Mill. kr
Varehandel i alt	770	100	1 650	2 483	735	100	2 246	3 143
Handel med, vedlikehold og reparasjon av motor- kjøretøyer og motorsykler. Detaljhandel med drivstoff til motorkjøretøyer og motorsykler	101	13,1	407	1 040	108	14,6	469	995
Handel med motorkjøretøyer	38	4,9	141	616	46	6,2	241	729
Vedlikehold og reparasjon av motorkjøretøyer	16	2	45	62	30	4	119	119
Handel med deler og utstyr til motorkjøretøyer	14	1,8	40	39	9	1,2	18	23
Handel med motorsykler, deler og utstyr og vedlikehold og reparasjon av motorsykler	4	0,5	11	13	5	0,6	10	19
Detaljhandel med drivstoff til motorkjøretøyer og motorsykler	29	3,7	170	311	18	2,4	81	105
Agentur- og engroshandel unntatt med motor- kjøretøyer og motorsykler	236	30,6	350	655	224	30,4	499	934
Agenturhandel	20	2,6	18	23	12	1,6	11	8
Engroshandel med jordbruksvarer og levende dyr	3	0,3	5	8	3	0,4	10	5
Engroshandel med nærings- og nytelsesmidler	30	3,9	35	202	25	3,4	53	202
Engroshandel med husholdningsvarer og varer til personlig bruk	65	8,4	112	209	59	8	108	141
Engroshandel med innsatsvarer unntatt jordbruksvarer, avfall og skrap	28	3,6	32	42	34	4,6	62	97
Engroshandel med maskiner og utstyr	66	8,5	122	140	72	9,8	228	426
Engroshandel ikke nevnt annet sted	24	3,1	26	30	19	2,5	27	55
Detaljhandel unntatt motorkjøretøyer og motorsykler. Reparasjon av husholdningsvarer og varer til personlig bruk	417	54,1	871	774	383	52,1	1 253	1 186
Butikkhandel med bredt vareutvalg	63	8,1	229	233	57	7,7	272	335
Frukt og grønnsaker	3	0,3	6	8	2	0,2	8	7
Kjøtt og kjøttvarer	3	0,3	11	4	5	0,6	7	5
Fisk og skalldyr	3	0,3	12	8	1	0,1	9	5
Bakervarer, konditorvarer, sjokolade og drops	6	0,7	21	10	8	1	35	24
Drikkevarer	2	0,2	2	2	-	-	-	-
Tobakkvarer	1	0,1	3	2	1	0,1	1	1
Nærings- og nytelsesmiddel ellers	3	0,3	3	5	6	0,8	3	3
Apotekvarer	1	0,1	1	-	-	-	-	-
Medisinske og ortopediske artikler	5	0,6	12	11	-	-	-	-
Kosmetikk og toalettartikler	8	1	10	4	4	0,5	3	2
Tekstiler og utstysvarer	15	1,9	32	17	18	2,4	32	23
Klær	57	7,4	91	82	66	8,9	384	282
Skotøy, reiseeffekter av lær og lærvarer	15	1,9	48	26	9	1,2	12	7
Belysningsutstyr, kjøkkenutstyr, møbler og innredningsartikler	34	4,4	45	38	33	4,4	100	76
Elektriske husholdningsapparater, radio, fjernsyn, plater, kassetter og musikkinstrumenter	34	4,4	72	79	32	4,3	130	153
Jernvarer, fargevarer og andre byggevarer	32	4,1	65	72	34	4,6	101	97
Bøker, papir, aviser og blader	7	0,9	44	24	3	0,4	14	19
Brukte varer	1	0,1	-	-	4	0,5	2	1
Butikkhandel ellers	124	16,1	164	151	100	13,6	140	146
Detaljhandel utenom butikk	12	1,5	9	8	13	1,7	9	18
Reparasjon av husholdningsvarer og varer til personlig bruk	4	0,5	13	6	7	0,9	16	10

9. Åpnede konkurser i varehandel, reparasjon av kjøretøyer og husholdningsapparater. Antall foretak, etter kvartal og fylke. 1998 - 1999



	1998					1999				
	I alt	1. kv.	2. kv.	3. kv.	4. kv.	I alt	1. kv.	2. kv.	3. kv.	4. kv.
I alt	770	245	174	142	209	735	199	193	162	181
Østfold	32	14	10	2	6	33	11	13	4	5
Akershus	65	22	13	14	16	75	27	22	12	14
Oslo	175	57	34	26	58	93	23	28	14	28
Hedmark	16	5	4	4	3	29	10	8	7	4
Oppland	27	8	9	4	6	20	6	4	4	6
Buskerud	47	12	12	12	11	38	13	7	12	6
Vestfold	44	9	8	15	12	34	8	9	9	8
Telemark	26	13	3	1	9	16	2	5	5	4
Aust-Agder	10	2	2	5	1	9	3	2	2	2
Vest-Agder	23	2	8	7	6	15	1	5	3	6
Rogaland	52	18	9	14	11	78	9	19	24	26
Hordaland	56	19	9	14	14	56	12	16	14	14
Sogn og Fjordane	13	3	5	2	3	18	4	3	7	4
Møre og Romsdal	35	12	9	4	10	41	16	5	11	9
Sør-Trøndelag	48	12	12	8	16	58	18	16	12	12
Nord-Trøndelag	27	7	9	1	10	23	8	4	5	6
Nordland	41	14	9	5	13	66	20	18	11	17
Troms	22	9	7	2	4	17	3	3	4	7
Finnmark	11	7	2	2	-	16	5	6	2	3

10. Åpnede konkurser i hotell- og restaurantvirksomhet. Antall foretak, etter kvartal og fylke. 1998 - 1999



	1998					1999				
	I alt	1. kv.	2. kv.	3. kv.	4. kv.	I alt	1. kv.	2. kv.	3. kv.	4. kv.
I alt	264	96	58	43	67	212	70	49	35	58
Østfold	18	9	4	1	4	13	7	1	2	3
Akershus	14	3	5	2	4	9	3	1	3	2
Oslo	50	21	8	11	10	29	5	7	7	10
Hedmark	8	2	1	1	4	6	3	1	-	2
Oppland	5	3	1	-	1	8	4	2	1	1
Buskerud	21	8	5	3	5	11	5	-	3	3
Vestfold	6	3	1	-	2	10	2	2	2	4
Telemark	14	5	5	2	2	13	3	4	2	4
Aust-Agder	4	-	-	2	2	3	1	2	-	-
Vest-Agder	6	3	3	-	-	3	1	-	1	1
Rogaland	17	4	6	3	4	9	2	2	2	3
Hordaland	30	8	6	9	7	22	4	5	3	10
Sogn og Fjordane	7	4	-	1	2	10	4	3	1	2
Møre og Romsdal	8	2	1	1	4	10	4	2	2	2
Sør-Trøndelag	11	2	4	1	4	11	3	4	2	2
Nord-Trøndelag	8	3	3	1	1	7	4	1	-	2
Nordland	27	12	5	3	7	26	12	7	2	5
Troms	9	3	-	2	4	6	1	3	2	-
Finnmark	1	1	-	-	-	6	2	2	-	2

11. Åpnede konkurser i bygge- og anleggsvirksomhet. Antall foretak, etter kvartal og fylke. 1998 - 1999



	1998					1999				
	I alt	1. kv.	2. kv.	3. kv.	4. kv.	I alt	1. kv.	2. kv.	3. kv.	4. kv.
I alt	250	70	50	51	79	250	63	79	51	57
Østfold	14	3	3	4	4	15	1	7	1	6
Akershus	23	7	6	3	7	31	12	7	6	6
Oslo	71	23	6	14	28	43	11	18	6	8
Hedmark	11	2	4	2	3	7	1	3	-	3
Oppland	2	-	2	-	-	8	2	2	4	-
Buskerud	18	6	4	2	6	23	7	7	5	4
Vestfold	7	1	1	1	4	8	2	1	1	4
Telemark	12	5	1	3	3	13	4	7	1	1
Aust-Agder	2	-	1	-	1	6	3	-	-	3
Vest-Agder	5	2	2	1	-	4	1	1	-	2
Rogaland	11	5	1	3	2	19	3	6	5	5
Hordaland	16	4	3	4	5	14	3	2	6	3
Sogn og Fjordane	-	-	-	-	-	1	1	-	-	-
Møre og Romsdal	14	5	5	2	2	13	1	6	3	3
Sør-Trøndelag	14	2	3	3	6	12	3	3	3	3
Nord-Trøndelag	8	1	4	2	1	4	2	-	2	-
Nordland	12	2	2	4	4	17	3	8	4	2
Troms	8	2	2	2	2	6	1	1	4	-
Finnmark	2	-	-	1	1	6	2	-	-	4

12. Åpnede konkurser, etter etableringsår og fylke. 1. - 4. kvartal 1998 og 1999



	1.-4. kvartal 1998					1.-4. kvartal 1999				
	I alt	< 2 år	2-5 år	> 5 år	Uopp-gitt ¹	I alt	< 2 år	2-5 år	> 5 år	Uopp-gitt ¹
I alt	3 347	559	820	707	1 261	3 243	334	546	1 031	1 332
Østfold	191	35	27	37	92	160	18	28	47	67
Akershus	338	39	67	67	165	346	29	60	90	167
Oslo	815	127	206	149	333	639	34	88	188	329
Hedmark	91	11	29	15	36	125	14	10	44	57
Oppland	81	13	20	13	35	96	10	22	28	36
Buskerud	213	36	49	40	88	193	23	37	49	84
Vestfold	153	29	33	24	67	143	21	17	50	55
Telemark	125	23	31	30	41	136	15	22	34	65
Aust-Agder	40	8	8	11	13	50	3	9	16	22
Vest-Agder	60	14	19	16	11	48	4	8	18	18
Rogaland	189	32	57	43	57	219	32	42	76	69
Hordaland	266	49	62	77	78	229	27	41	87	74
Sogn og Fjordane	43	14	13	4	12	51	7	12	25	7
Møre og Romsdal	149	27	36	44	42	157	24	30	55	48
Sør-Trøndelag	188	28	52	43	65	195	25	32	66	72
Nord-Trøndelag	75	12	19	22	22	76	9	18	31	18
Nordland	168	34	48	37	49	211	22	48	82	59
Troms	110	19	26	25	40	116	10	13	23	70
Finnmark	52	9	18	10	15	53	7	9	22	15

¹ Inkludert personlige konkurser.

13. Åpnede konkurser i aksjeselskaper, etter aksjekapital og fylke. 1. - 4. kvartal 1998 og 1999. 1000 kr

	1.-4. kvartal 1998							1.-4. kvartal 1999						
	I alt	50	51-100	101-250	251-500	> 500	Uopp-gitt ¹	I alt	50	51-100	101-250	251-500	> 500	Uopp-gitt ¹
I alt	2 051	1 095	382	266	151	154	3	1 866	858	327	313	178	185	5
Østfold	97	61	15	9	3	9	0	90	44	18	14	8	6	0
Akershus	172	95	34	21	11	11	0	176	99	28	16	17	16	0
Oslo	476	304	79	36	31	24	2	305	158	47	34	25	40	1
Hedmark	54	28	9	7	6	4	0	65	18	17	13	6	11	0
Oppland	46	22	9	7	4	4	0	58	18	15	15	6	4	0
Buskerud	122	75	23	10	10	4	0	104	54	20	13	7	9	1
Vestfold	84	51	12	6	5	10	0	86	49	10	15	4	6	2
Telemark	84	50	10	11	7	6	0	70	41	7	10	5	7	0
Aust-Agder	27	12	5	5	4	1	0	28	14	2	4	6	2	0
Vest-Agder	47	16	13	11	2	5	0	30	10	6	6	4	4	0
Rogaland	129	66	29	18	10	6	0	145	61	24	29	18	13	0
Hordaland	186	89	39	23	18	16	1	155	74	40	16	11	14	0
Sogn og Fjordane	30	8	8	9	3	2	0	43	6	10	11	7	9	0
Møre og Romsdal	104	46	20	19	5	14	0	107	37	17	30	11	11	1
Sør-Trøndelag	120	57	22	20	10	11	0	122	67	14	24	7	10	0
Nord-Trøndelag	52	20	10	10	5	7	0	54	18	10	15	9	2	0
Nordland	118	53	25	23	8	9	0	145	53	25	30	22	15	0
Troms	66	28	15	14	5	4	0	46	22	12	5	4	3	0
Finnmark	37	14	5	7	4	7	0	37	15	5	13	1	3	0

¹ Omfatter aksjeselskap hvor opplysningene om aksjekapital er utelatt i Brønnøysunds foretaksregister.

14. Åpnede konkurser, etter eierform og fylke. 1. - 4. kvartal 1998 og 1999

	1.-4. kvartal 1998								1.-4. kvartal 1999							
	I alt	AS	ENK ¹	ANS	DA	BA	KS	Uopp-gitt ²	I alt	AS	ENK ¹	ANS	DA	BA	KS	Uopp-gitt ²
I alt	3 347	2 051	1 251	19	8	3	3	12	3 243	1 866	1 328	24	6	5	-	14
Østfold	191	97	91	1	1	-	-	1	160	90	67	1	1	-	-	1
Akershus	338	172	165	-	1	-	-	-	346	176	167	-	2	1	-	-
Oslo	815	476	330	4	2	-	1	2	639	305	326	5	-	-	-	3
Hedmark	91	54	36	1	-	-	-	-	125	65	57	2	-	1	-	-
Oppland	81	46	35	-	-	-	-	-	96	58	36	1	-	1	-	-
Buskerud	213	122	87	2	1	-	-	1	193	104	84	4	-	-	-	1
Vestfold	153	84	67	1	-	-	-	1	143	86	55	1	1	-	-	-
Telemark	125	84	41	-	-	-	-	-	136	70	65	-	1	-	-	-
Aust-Agder	40	27	13	-	-	-	-	-	50	28	22	-	-	-	-	-
Vest-Agder	60	47	11	2	-	-	-	-	48	30	18	-	-	-	-	-
Rogaland	189	129	57	1	-	-	1	1	219	145	69	3	-	-	-	2
Hordaland	266	186	76	-	-	1	-	3	229	155	74	-	-	-	-	-
Sogn og Fjordane	43	30	12	-	-	-	1	-	51	43	7	-	-	-	-	1
Møre og Romsdal	149	104	41	3	-	-	-	1	157	107	48	1	-	-	-	1
Sør-Trøndelag	188	120	65	1	1	-	-	1	195	122	72	-	-	-	-	1
Nord-Trøndelag	75	52	21	1	-	-	-	1	76	54	18	2	1	-	-	1
Nordland	168	118	49	1	-	-	-	-	211	145	59	4	-	1	-	2
Troms	110	66	39	1	2	2	-	-	116	46	69	-	-	-	-	1
Finnmark	52	37	15	-	-	-	-	-	53	37	15	-	-	1	-	-

¹ Inkluderer personlig næringsdrivende (bl.a. bønder og fiskere) og lønnstakere.

² Omfatter foretak som det ikke er mulig å identifisere i Brønnøysunds foretaksregister.

Liten endring i emisjonene

Emisjonene av obligasjoner i 1999 er uendret i forhold til 1998. Emisjonene av sertifikater økte med 6 prosent i forhold til 1998, fra 265 milliarder i 1998 til 282 milliarder i 1999. Bankene emitterte sertifikater for 132 milliarder kroner i 1999 mot 109 milliarder kroner i fjor, som gir en økning på 21 prosent. Emisjonene av sertifikater fra bankene utgjør 47 prosent av det totale innenlandske emisjonsvolumet for 1999.

Emisjoner av obligasjoner

I løpet av 1999 ble det emittert obligasjoner innenlands for 78 milliarder kroner. Det betyr at emisjonsvolumet er uendret i forholdt til i fjor. 4. kvartal i år ble det emittert obligasjoner for 17 milliarder mot 16 milliarder 4. kvartal 1998. Statsforvaltningen emitterte obligasjoner for 16 milliarder kroner, og var dermed den låntakerne som la ut flest nye obligasjonslån i 1999. Den utestående obligasjonsgjelden var pr. 31 desember 1999 på 382 milliarder. Det er en reduksjon på 2 prosent i forhold til i fjor hvor gjelden var på 389 milliarder.

Emisjoner av sertifikater

Emisjonene av sertifikater økte med 6 prosent fra 1998 til 1999. Emisjonsvolumet i 1998 var på 266 milliarder kroner, og økte til 282 milliarder i 1999. 4. kvartal 1999 ble det emittert sertifikater for 75 milliarder mot 65 milliarder for tilsvarende periode året før. Dette gir en økning på 16 prosent. Ved utgangen av 1999 var den utestående sertifikatgjelden på 117 milliarder kroner, som gir en økning på 16 prosent i forhold til i fjor hvor sertifikatgjelden var på 101 milliarder kroner.

Samlet emitterte norske enheter verdipapirer for 54 milliarder kroner i utlandet i 1999 mot 63 milliarder i fjor, som gir en nedgang på 15 prosent. Av emisjonene på 54 milliarder utgjorde 35 milliarder emisjoner av obligasjoner, og 19 milliarder emisjoner av sertifikater.

Figur 3. Emisjoner av obligasjoner og sertifikater 4. kvartal 1996-4. kvartal 1999

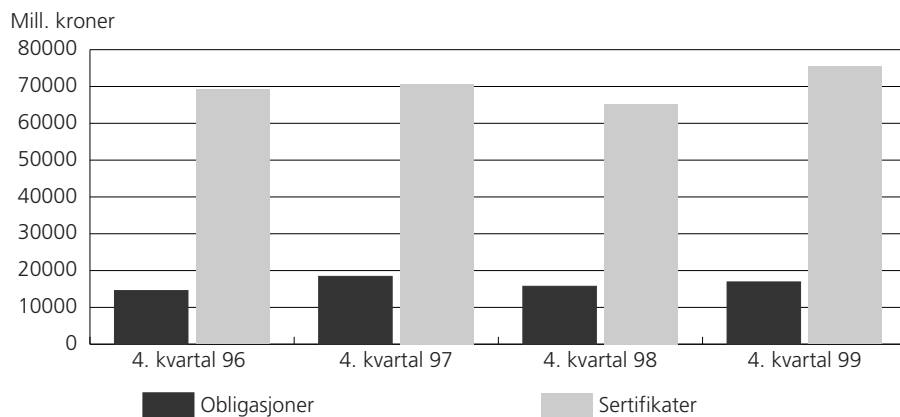

Figur 4. Effektive renter på utvalgte obligasjoner og sertifikater. 4. kvartal 1996 - 4. kvartal 1999

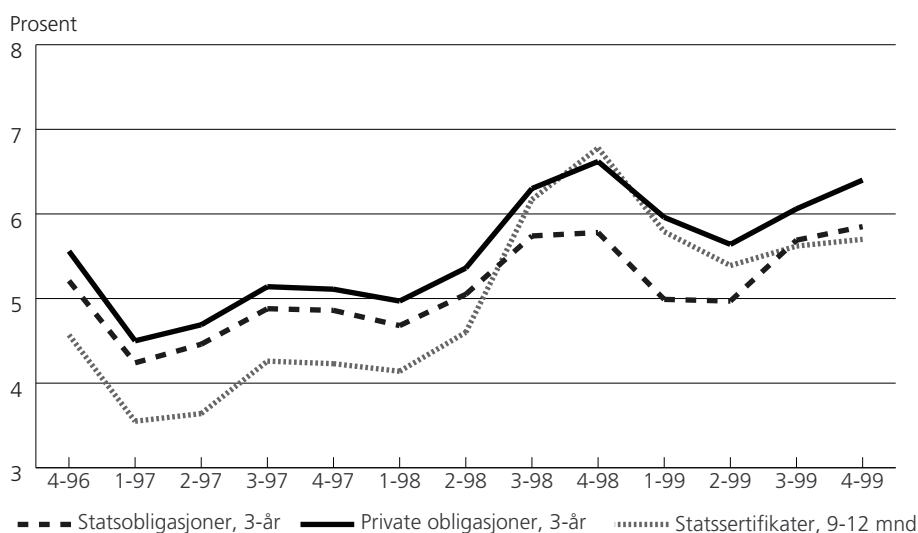

15. Emisjoner av sertifikater lagt ut i Norge. 4. kvartal 1998 og 1999. Mill. kr

Lånetakere	Bruttoemisjoner								Utestående gjeld	
	1998				1999*				31. des. 1998	31. des. 1999*
	Okt.	Nov.	Des.	Januar- des.	Okt.	Nov.	Des.	Januar- des.		
Emisjoner i alt	20 816	21 445	22 982	265 140	21 695	30 784	22 978	281 728	100 782	116 923
Statssertifikater	4 500	3 000	1 000	48 000	4 500	9 500	4 000	54 500	26 500	34 000
Banksertifikater	6 806	9 132	11 737	109 007	9 618	16 056	12 597	132 133	42 279	49 790
Forretningsbanker	3 583	3 479	5 696	52 714	3 014	6 851	4 577	55 626	23 512	17 638
Sparebanker	3 223	5 653	6 041	56 293	6 604	9 205	8 020	76 507	18 767	32 152
Kredittsertifikater	1 800	2 960	1 085	18 802	2 145	280	800	23 435	3 015	8 832
Finanssertifikater	681	985	220	6 808	100	120	35	3 579	3 178	620
Lånesertifikater	7 029	5 368	8 940	82 423	5 332	4 728	5 546	67 431	25 810	23 281
Statsforvaltningen	-	-	-	-	-	-	-	-	-	-
Statlige låneinstitutter	2 612	1 978	4 269	40 384	368	-	-	8 041	15 230	3 946
Fylkeskommuner	40	-	307	437	140	713	466	2 075	347	1 477
Kommuner	864	405	1 567	13 690	1 379	977	1 105	10 753	3 763	6 607
Statens forretningsdrift	-	-	-	-	-	-	-	-	-	-
Statlig eide foretak mv.	0	1 400	600	4 400	1 000	-	1 050	9 065	900	2 350
Kommuneforetak	1 228	720	1 050	8 955	1 100	1 707	1 835	13 811	3 408	4 480
Private foretak	2 285	865	1 147	14 557	1 345	1 331	1 090	23 686	2 162	4 421
Utlandet	-	-	-	100	-	100	-	650	-	400

Kilde : Norges Bank.

16. Effektive renter på sertifikater¹. 4. kvartal 1998 og 1999. Prosent p.a.

	1998				1999			
	Okt.	Nov.	Des.	Januar- desember	Okt.	Nov.	Des.	Januar- desember
0 - 3 md.	7,67	7,86	7,85	5,52	5,57	5,59	5,64	6,18
3 - 6 md.	7,44	7,49	7,40	5,50	5,74	5,73	5,65	5,89
6 - 9 md.	7,11	7,04	6,92	5,44	5,73	5,70	5,68	5,73
9 -12 md.	6,85	6,67	6,81	5,42	5,73	5,69	5,67	5,62

¹ Helårlige effektive etterskuddsrenter, basert på representative norske statssertifikater. Måned- og kvartalsgjennomsnitt.

Kilde : Norges Bank.

17. Emisjoner av obligasjoner i norske kroner¹. 4. kvartal 1998 og 1999. Mill. kr

Lånetakere	Bruttoemisjoner								Utestående gjeld	
	1998				1999*				31. des. 1998	31. des. 1999*
	Okt.	Nov.	Des.	Januar- des.	Okt.	Nov.	Des.	Januar- des.		
Emisjoner i alt	2 817	5 950	7 235	77 941	6 640	7 194	3 087	78 216	388 992	382 181
Statsforvaltningen	-	-	2 000	14 000	-	2 000	1 000	15 900	133 784	130 495
Statlige låneinstitutter	658	3 128	1 212	9 944	3 050	-	-	13 844	21 374	29 482
Forretningsbanker	345	788	1 552	22 592	15	2 385	1 092	10 553	75 877	56 262
Herav i utenlandsk valuta	-	-	-	38	-	-	-	-	-	40
Sparebanker	100	400	1 120	12 396	979	1 297	125	10 232	37 064	35 707
Kredittforetak	261	749	135	8 121	446	512	619	11 991	37 126	43 204
Herav i utenlandsk valuta	-	-	-	-	-	-	-	63	-	64
Finansieringsselskaper	-	-	-	150	-	-	-	50	525	538
Andre finansielle foretak ekskl. hjelpeforetak	-	-	100	100	-	-	-	100	1 900	1 900
Livsforsikringselskaper	-	-	-	-	-	-	-	64	861	819
Skadeforsikringselskaper	-	-	-	-	-	-	-	-	200	69
Fylkeskommuner	-	-	-	389	-	-	-	2 299	4 163	5 203
Kommuner	504	564	-	2 081	202	-	83	3 327	16 692	14 713
Statens forretningsdrift	-	-	-	-	-	-	-	-	-	-
Statlig eide foretak mv.	800	-	-	1 800	800	550	32	4 337	11 562	15 478
Kommuneforetak	-	-	837	2 902	50	5	-	2 157	24 279	22 917
Private foretak	4	295	279	2 884	1 054	445	124	2 332	19 139	20 496
Herav i utenlandsk valuta	-	-	-	-	-	-	-	482	-	249
Utlandet	145	26	-	582	44	-	12	1 030	4 446	4 898

Kilde: VPS

18. Effektive renter på obligasjoner¹. 4. kvartal 1998 og 1999. Prosent p.a.

	1998				1999			
	Oktober	November	Desember	Januar- desember	Oktober	November	Desember	Januar- desember
Statsobligasjoner								
3 år	5,90	5,65	5,79	5,31	5,90	5,76	5,90	5,38
5 år	5,65	5,50	5,54	5,34	5,99	5,80	5,90	5,38
10 år	5,48	5,48	5,33	5,40	6,27	6,02	6,07	5,50
Private obligasjoner								
3 år	6,74	6,52	6,61	5,81	6,40	6,30	6,49	6,02
5 år	6,43	6,27	6,27	5,89	6,61	6,42	6,53	6,10
10 år	6,51	6,36	6,23	6,08	7,09	6,68	6,76	6,34

¹ Helårlige effektive etterskuddsrenter på representative norske obligasjoner, vektet med gjenstående løpetid. Måned- og kvartalsgjennomsnitt.
Kilde: Norges Bank.

19. Emisjoner av verdipapirer i utenlandsk valuta¹ og eurokroner. 4. kvartal 1998 og 1999. Mill. kr



Låntakere	1998				1999*			
	Oktober	November	Desember	Januar- desember	Oktober	November	Desember	Januar- desember
I alt	3 120	4 560	5 821	63 227	3 524	2 549	2 810	53 662
Emisjoner av obligasjoner i								
utenlandsk valuta	2 555	3 168	5 089	52 189	3 524	1 721	2 535	34 945
Forretningsbanker	-	908	-	19 432	-	-	-	5 687
Kredittforetak	331	403	1 295	11 667	826	1 377	2 535	11 086
Statlig eide foretak mv.	2 224	1 857	3 794	11 062	2 698	344	-	18 172
Private foretak	-	-	-	10 028	-	-	-	-
Emisjoner av obligasjoner i								
eurokroner	-	149	-	249	-	-	275	275
Forretningsbanker	-	-	-	-	-	-	-	-
Kredittforetak	-	149	-	149	-	-	275	275
Statlig eide foretak mv.	-	-	-	100	-	-	-	-
Private foretak	-	-	-	-	-	-	-	-
Emisjoner av sertifikater i uten-								
landsk valuta	565	1 243	732	10 789	-	828	-	18 442
Forretningsbanker	-	884	110	1 341	-	-	-	-
Kredittforetak	565	359	622	5 993	-	828	-	16 693
Statlig eide foretak mv.	-	-	-	3 455	-	-	-	1 748

¹ Omfatter kun de emisjoner som er rapportert til Norges Bank. Omregnet etter månedens gjennomsnittlige valutakurs (midtkurs).
K i l d e : Norges Bank.



	Sist publisert	1997 31.12	1998 31.03	1998 30.06	1998 30.09	1998 31.12	1999 31.03	1999 30.06	1999 30.09	1999 31.12
Tabelloversikt										
Banker, statlige låneinstitutter, finansieringsforetak og forsikrings-selskaper										
Nøkkeltall	11/99	3/98	5/98	8/98	10/98	2/99	5/99	8/99	11/99	
Gjennomsnittlige utlåns- og innskuddsrenter	11/99	3/98	5/98	8/98	10/98	2/99	5/99	8/99	11/99	
Forsikringsselskaper										
Balanse etter finansobjekt	11/99	3/98	5/98	8/98	10/98	2/99	5/99	8/99	11/99	
Resultatregnskap	11/99	3/98	5/98	8/98	10/98	2/99	5/99	8/99	11/99	
Utlån, obligasjoner, sertifikater og aksjer etter sektor	11/99	3/98	5/98	8/98	10/98	2/99	5/99	8/99	11/99	
Emisjoner av obligasjoner og sertifikater										
Emisjoner av obligasjoner og sertifikater	1/2000	2/98	4/98	7/98	9/98	1/99	4/99	7/99	9/99	1/2000
Effektive renter på obligasjoner og sertifikater	1/2000	2/98	4/98	7/98	9/98	1/99	4/99	7/99	9/99	1/2000
Åpnede konkurser										
Åpnede konkurser etter kvartal, måned, fylke og næring m.m.	1/2000	2/98	4/98	7/98	9/98	1/99	4/99	9/99	1/2000	
Folketrygdfondet (publiseres halvårlig)										
Balanse etter finansobjekt	9/99	3/98		8/98		2/99		9/99		
Obligasjoner, aksjer, andeler og grunnfondsbevis etter sektor	9/99	3/98		8/98		2/99		9/99		

¹ Norges Bank har f.o.m. 1.1.1996 overtatt publiseringen av den mest detaljerte månedsstatistikken for banker og finansieringsforetak. For veiviser til månedsstatistikk publisert av SSB i 1996 og tidligere henvises til Bank- og kredittstatistikk 5/96.



	Sist publisert	1994 31.12	1995 31.12	1996 31.12	1997 31.12	1998 31.12
Tabelloversikt						
Alle finansinstitusjoner						
Utlån etter sektor og næring	16/96					
Norges Bank, forretningsbanker inkl. Postbanken, sparebanker og statlige låneinstitutter						
Balanse etter finansobjekt (m/tidsserier)	12/96					
Resultatregnskap	12/96					
Utlån og innskudd etter sektor og næring	12/96					
Kjøp og salg av realkapital	12/96					
Gjennomsnittlige utlåns- og innskuddsrenter	12/96					
Fordringer og gjeld overfor utlandet	12/96					
Kredittforetak og finansieringsselskaper						
Balanse etter finansobjekt	16/96	16/96	16/96			
Resultatregnskap	16/96	16/96	16/96			
Utlån etter sektor og næring	16/96	16/96	16/96			
Gjennomsnittlige utlånsrenter	16/96	16/96	16/96			
Livsforsikringsselskaper og skadeforsikringsselskaper						
Balanse etter finansobjekt	1/00	11/97	11/97	11/97		
Utlån, obligasjoner, sertifikater og aksjer	1/00	11/97	11/97	11/97		
Resultatregnskap	1/00	11/97	11/97	11/97		
Gjennomsnittlige utlånsrenter	1/00	11/97	11/97	11/97		
Verdipapirfond						
Balanse etter finansobjekt	1/00	20/95	16/96			
Sertifikater, obligasjoner, aksjer og andeler etter sektor	1/00	20/95	16/96			
Innbetalt andelskapital etter sektor	1/00	20/95	16/96			
Private og kommunale pensjonskasser og - fond						
Balanse etter finansobjekt	1/00	20/95	16/96	2/98	7/99	
Utlån etter låntakersektor	1/00	20/95	16/96	2/98	7/99	
Obligasjoner og aksjer etter utstedersektor	1/00	20/95	16/96	2/98	7/99	
Resultatregnskap	1/00	20/95	16/96	2/98	7/99	
Finanstelling						
Fordringer og gjeld overfor utlandet etter finansobjekt, sektor, næring og land m.m.	6/99	17/95	14/96	1/98	6/99	
Finansielle sektorbalanser 1988-1993						
Obligasjonsgjeld		8/95				
Obligasjonsgjeld og emisjoner i norske kroner, pålydende verdi, markedsverdi, nominelle renter	3/99	13/95	11/96	9/97	6/98	3/99
Obligasjonslån i norske kroner etter institusjonell sektor og verdipapirnummer	3/99	10/95	11/96	9/97	6/98	3/99
Innenlandsk Innenlandsk sertifikatgjeld						
Kapitaltilførsel		3/96	2/95	3/96		
Kapitaltilførsel til kommuner, foretak og husholdninger etter kilde	4/95	4/95				
Fellesordningen for Tariffestet Pensjon(FTP) og Avtalefestet Pensjon (ATP)						
Balanse etter finansobjekt og sektor	1/00	7/95	16/96	11/97	8/99	1/00
Resultatregnskap	1/00	7/95	16/96	11/97	8/99	1/00
Valutakurser						
Utlån, innskudd, sertifikater, obligasjoner og aksjer	1/99	5/95	1/96	1/97	2/98	1/99
Tidsserier 1988 - 1994	6/96	6/96				
Tidsserier 1989 - 1995	3/97	3/97	3/97			
Finansinstitusjoner og offentlige, ikke-finansielle foretak 1988-1993						
Statens Banksikringsfond og Statens Bankinvesteringsfond		9/95				
Balanse 31.12.1991 - 31.12.1996	5/97	5/97	5/97	5/97		
Resultatregnskap 1991 - 1996	5/97	5/97	5/97	5/97		
Finansielle holdingselskaper						
Balanse	1/00	11/97	11/97	11/97	1/00	1/00
Resultatregnskap	1/00	11/97	11/97	11/97	1/00	1/00