

NORGES OFFISIELLE STATISTIKK



BØDNESES INNTEKT OG FORMUE 1972

THE HOLDERS' INCOME AND PROPERTY 1972

STATISTISK SENTRALBYRÅ
CENTRAL BUREAU OF STATISTICS
OSLO - NORWAY

NORGES OFFISIELLE STATISTIKK A 655



BØNDENES INNTEKT OG FORMUE

1972

THE HOLDERS' INCOME AND PROPERTY

1972

STATISTISK SENTRALBYRÅ
CENTRAL BUREAU OF STATISTICS OF NORWAY
OSLO 1974

ISBN 82-537-0390-2

FØREORD

Statistikken over bøndernes inntekt og formue er utarbeidd på grunnlag av oppgåvene frå Utvalsteljinga for jordbruket 1972 og oppgåver frå skattelikninga for same år. Liknande statistikk er laga for åra 1968 - 1971. I nokre tabellar er hovudtala for desse tidlegare åra også tekne med. Tal for 1972 er tidlegare publisert i Statistisk ukehefte nr. 24, for 12. juni 1974. Tal er dessutan gitt i fylkesserien "Nye distriktstall" nr. 6, juni 1974, for Rogaland - Finnmark, og nr. 7, juli 1974, for Østfold - Vest-Agder.

Konsulent Svein Sletten har leia arbeidet med publikasjonen.

Statistisk Sentralbyrå, Oslo, 7. august 1974

Petter Jakob Bjerve

Norvald Ones

PREFACE

The statistics on the holders' income and property have been prepared by combining figures from the Sample survey of agriculture 1972 with data from the tax assessments. In some tables in the publication the results have been compared with figures from similar investigations for the years 1968 - 1971. Data for 1972 are previously published in the Weekly Bulletin of Statistics no. 24 for 12 June 1974. Data were also given in the series New district figures no. 6, June 1974, for Rogaland - Finnmark, and no. 7, July 1974, for Østfold - Vest-Agder.

This publication has been prepared under the supervision of Mr. Svein Sletten.

Central Bureau of Statistics, Oslo, 7 August 1974

Petter Jakob Bjerve

Norvald Ones

INNHALD

	Side
P r i n s i p p o g d e f i n i s j o n a r	
I. Omfang og gjennomføring	7
II. Definisjonar og omgrep	7
1. Den statistiske eininga	7
2. Omgrep som er nytta	7
a. Inntekt	7
b. Pensjonsgivande inntekt	8
c. Pårekna formue	8
d. Skatt i alt	9
e. Alder	9
f. Yrkesstatus	9
Samandrag på engelsk	10
T a b e l l r e g i s t e r	12
F i g u r r e g i s t e r	12
V e d l e g g	
1. Utkome før	47
2. Publikasjonar sende ut frå Statistisk Sentralbyrå sidan 1. juli 1973	49
3. Utvalde publikasjonar i serien Statistisk Sentralbyrås Håndbøker (SSH)	53

S t a n d a r d t e i k n

- . Tal umogleg
- .. Oppgåve manglar
- Null
- 0,0 Mindre enn 0,05 av den brukte eininga

CONTENTS

	Page
 P r i n c i p l e s a n d d e f i n i t i o n s	
I. Scope and procedure	7
II. Definitions and concepts	7
1. The statistical unit	7
2. Concepts used	7
a. Income	7
b. Pensionable income	8
c. Assessed property	8
d. Total taxes	9
e. Age	9
f. Occupational status	9
English summary	10
Index of tables	13
Index of figures	13
 A p p e n d i c e s	
1. Previously issued	47
2. Publications issued by the Central Bureau of Statistics since 1 July 1973	49
3. Selected publications in the series Statistisk Sentralbyrås Håndbøker (SSH)	53

Explanation of Symbols

- . Category not applicable
- .. Data not available
- Nil
- 0,0 Less than 0.05 of unit employed

PRINSIPP OG DEFINISJONAR

I. Omfang og gjennomføring

Materialet til dette heftet er henta frå to særskilde kjelder. Oppgåver over jordbruksareal og brukarens alder er henta frå Utvalsteljinga for jordbruket pr. 20. juni 1972, medan oppgåvene for inntekt og formue m.v. er henta frå skattelikninga. Statistikken er såleis utarbeidd på grunnlag av data for det same utval av brukarar som gir oppgåver til dei årlege utvalsteljingane for jordbruket. Pr. 20. juni 1972 var det 15 435 personlege brukarar på bruk i drift med i utvalet. Av desse blei 682 brukarar eller 4,4 prosent av utvalet ikkje funne att i materialet frå skattelikninga. Ein har såleis ikkje oppgåver over inntekt og formue for desse. Det kan peikast på fleire grunnar til at ein manglar desse skatteoppgåvene. Ein nøyer seg her med å nemne at "skattytarar" som korkje har inntekt eller formue som har ført til skatt og som ikkje har pensjonsgivande inntekt, ikkje er med i materialet frå skattelikninga. Dette er truleg hovudgrunnen til at ein del brukarar ikkje har skatteoppgåver. Brukarar utan data frå skattelikninga går inn i dei totalutrekna tala utan inntekt og formue. Ved utrekning av gjennomsnittsinntekt og formue er desse brukarane haldne utanfor.

På grunn av avrundingar i tabellane vil ikkje sumtala alltid stemme heilt med summen av del-tala.

Frå Byråets statistikk over bøndenes inntekt og formue i åra 1968 - 1971 har ein i tabellane 1-8, 12 og 17, teke med tal for desse åra. Ved jamføring av oppgåvene må ein vere merksam på skatteomlegginga frå 1969 til 1970. Denne har mest å seie for formuestala. Ein viser elles til avsnittet om definisjonar og omgrep.

II. Definisjonar og omgrep

1. Den statistiske eininga

Den statistiske eininga i materialet frå utvalsteljingane for jordbruket er brukaren på eit personleg drive bruk med minst 5 dekar jordbruksareal i drift pr. 20. juni i teljingsåret. Det er såleis den som brukar jorda og husdyra for eiga rekning som er eininga. Dersom to eller fleire skattytarar driv bruket saman, er det berre hovudbrukaren eller den eldste ein har tatt med skattedata for.

Eininga i materialet frå skattelikninga er skattytaren. Denne eininga kan representere ein eller fleire personar. Ugifte personar som ved likninga verken blei rekna som forsørgde eller forsørgjarar, er kvar for seg sjølvstendige skattytareiningar. For ugifte personar som forsørgjer andre personar som ikkje er særskild eller sjølvstendig likna, er skattytareininga forsørgjaren og dei som blir forsørgde. Ektemakar kan etter visse reglar velje om dei vil bli likna saman eller kvar for seg (saman med eventuelle forsørgde personar som ikkje er særskild eller sjølvstendig likna).

Når skattytareininga utgjer fleire personar, blir all inntekt og formue til desse personane rekna med i den skattepliktige inntekt og formue til skattytaren.

Det statistiske materialet til denne undersøkinga byggjer altså på to ulike einingar. Oppgåvene frå utvalsteljingane for jordbruket har brukaren som eining, medan oppgåvene frå skattelikninga refererer til skattytaren. Ein reknar med at skilnaden mellom desse to einingane ikkje har mykje å seie for det føremål dei her blir brukte til.

2. Omgrep som er nytta

a. Inntekt

Dette omgrepet omfattar pårekna inntekt (pluss særfrådrag for åra frå og med 1970) ved statskattelikninga. Dersom skattytaren ikkje er ilikna inntektsskatt til staten, nyttar ein pårekna inntekt (pluss særfrådrag for åra frå og med 1970) ved kommuneskattelikninga. Dersom skattytaren ikkje er ilikna inntektsskatt til nokon kommune, blir pensjonsgivande inntekt nytta. Eventuell pårekna inntekt ved sjømannsskatteordninga er lagt til. Dersom skattytaren ikkje har pårekna inntekt ved sjømannsskatteordninga, er eventuell pensjonsgivande sjømannsinntekt lagt til. Særfrådraget er lagt

til for åra frå og med 1970 for å få best mogleg samsvar med omgrepet "inntekt" som blei nytta i undersøkingane for 1968 og 1969. Særfrådraget er ein frådragspost som blei innført frå og med 1970, og som for ein stor del skulle erstatte klassefrådrag frå tidlegare. Klassefrådraga trekker ein ikkje frå ved utrekning av pårekna inntekt. Ved jamføring av inntektstal for åra frå og med 1970 med tal for tidlegare år, bør derfor heller ikkje særfrådraget trekkast frå.

b. Pensjonsgivande inntekt

Pensjonsgivande inntekt er lagt til grunn for utrekning av pensjonsdelen av avgifta til folketrygda, og for utrekning av framtidige pensjonsrettar. Denne inntekta blir ført opp berre for personlege skattyttarar. Pensjonsdelen av medlemsavgift til folketrygda skal ikkje betalast for personlege skattyttarar under 17 og over 69 år. I materialet frå skattelikninga har ein derfor som regel ikkje pensjonsgivande inntekt for desse aldersgruppene.

For pensjonsgivande inntekt blir det skilt mellom inntekt i tenesteforhold og inntekt utanfor tenesteforhold.

Inntekt i tenesteforhold er løn som er motteke for arbeid i tenesteforhold. Løn er her eit bruttoomgrep, då det ikkje er gjort frådrag for trygdepemiar, gjeldsrenter, forsikringspremiar m.m. Det blir i mange tilfelle heller ikkje gitt frådrag for utgifter som har spesiell tilknytning til arbeidet.

Inntekt utanfor tenesteforhold er godtgjersle for arbeid utanfor tenesteforhold og inntekt av sjølvstendig næringsverksemd. Det er nettoinntekt i næring etter skattelovene, utan frådrag for renter på gjeld, som er utgangspunktet for utrekninga. Det vanlege gjeldsrentefrådraget er erstatta med eit fast frådrag på 10 prosent av næringsinntekta utan omsyn til dei reelle gjeldsrentene. Næringsinntekt frå fiske er gruppert saman med pensjonsgivande inntekt i tenesteforhold.

Den viktigaste inntekta som ikkje er med i omgrepet pensjonsgivande inntekt, er inntekt av kapital som gir utbyte uavhengig av skattytarens arbeid. Omgrepet omfattar heller ikkje pensjonsinntekter, livrenter m.m.

Pensjonsgivande inntekt er som regel med, sjølv om den ikkje har nådd opp til minstegrensa for innbetaling av pensjonsdelen av medlemsavgift til folketrygda.

Det er for 1972 ikkje rekna premie til folketrygda av pensjonsgivande inntekt som er større enn 94 800 kroner. Dette har ført til at likningskontora i dei fleste høve har redusert pensjonsgivande inntekt som er større enn 94 800 kroner til dette beløpet. Eventuell pensjonsgivande inntekt utanfor tenesteforhold er først blitt redusert. Om nødvendig er inntekt i tenesteforhold deretter redusert. Det er tal etter desse reduksjonane som kjem fram i denne undersøkinga.

Av statistikken ser ein at "pensjonsgivande inntekt" for dei fleste brukarane er større enn "inntekt". Grupperinga av brukarane etter alder viser mellom anna dette. Som nemnt ovanfor, har brukarane over 70 år stort sett ikkje pensjonsgivande inntekt. Dette vil verke sterkt inn på utrekna gjennomsnittstal. For dei fleste fylka og bruksstorleikane er såleis gjennomsnittsinntekta større enn gjennomsnittleg pensjonsgivande inntekt.

c. Pårekna formue

Dette omgrepet svarar til pårekna formue ved statsskattelikninga for skattyttarar som er ilikna formuesskatt til staten, og pårekna formue ved kommuneskattelikninga for andre skattyttarar. Er det ikkje utskrive skatt på formue i ein kommune, er den pårekna formuen i denne kommunen sett til 0. Pårekna formue som har ført til skatt er tatt med fullt ut.

For åra 1970 og 1971 blei det ikkje ilikna formuesskatt til staten, og for desse åra er derfor berre nettoformue ved kommuneskattelikninga nytta.

Ved kommuneskattelikninga for 1968 og 1969 blei det gitt eit skattefritt frådrag på 5 000 kroner i pårekna formue i ein, og berre ein kommune. Tilsvarande frådrag var 40 000 kroner for 1970, 1971 og 1972.

Som ei følgje av desse reglane, vil skattyttarar som til dømes har pårekna formue i to kommunar bli skattlagt for formue i minst ein kommune, utan omsyn til formuesstorleiken. I tabellane vil ein del skattyttarar såleis kome fram med mindre pårekna formue enn det skattefrie beløpet tilseier.

Elles fell formuar under 41 000 kroner utanfor statistikken for 1970, 1971 og 1972.

Utgangspunktet for fastsetjing av pårekna formue er gitt i skattelova, der det heiter at formuen "ansettes til det beløp som den 1. januar i det år likningen foretas, etter gjengse priser utgjør den virkelige verdi av den skattepliktiges rørlige og urørlige eiendom samt utestående fordringer etter fradrag av påhvilende gjeld".

I tillegg til denne hovudregelen er det mange tilleggsreglar i skattelovene. Omgrepet "gjengse priser" er ikkje eintydig. På einskilde område gjer skattelova det klart kva ein meiner med dette omgrepet, men ofte må verdsetjinga bli påverka av skjøn. Det er særleg ved verdsetjing av realaktiva at omgrepet "gjengse priser" skaper vanskar. Det er vanleg godtatt at grunnlaget skal vere dei prisar ein ville få ved eventuelt sal. Ofte finst det ingen marknadspris. Ved likninga må ein då støtte seg til andre prisomgrep, som til dømes kostpris eller bruksverdi. Bokført verdi er truleg det viktigaste rettleiande verdiomgrepet. I praksis vil dermed denne verdien ha sterk innverknad når pårekna formue blir fastsett. For gardsbruk er det vanleg praksis at pårekna formue blir sett lågare enn det salsprisen skulle tilseie. For personlege skattytarar blir det for ein del typar av formue gitt skattefrie frådrag, til dømes for bankinnskott og for innbu og lausøyre. Desse beløpa er ikkje med i den pårekna formuen.

d. Skatt i alt

Skatt i alt omfattar samla utlikna skattar på inntekt og formue til stat og kommune og medlemsavgift til folketrygda (sjukedel og pensjonsdel).

e. Alder

Ved grupperinga i dette heftet er alderen definert som tal fylte år ved utgangen av året.

f. Yrkesstatus

Korkje primærmaterialet til skattestatistikken eller utvalsteljingane for jordbruket inneheld opplysningar om skattytarens eller brukarens yrkestilhøve. I skattestatistikken har ein likevel dei seinare åra gjennomført denne grove grupperinga av skattytarane:

Lønstakarar

Sjølvstendige

Andre

I denne publikasjonen er brukarane grupperte etter dei same prinsippa. Definisjonane er baserte på opplysningar om den pensjonsgivande inntekta. Ein har følgd denne hovudregel:

Lønstakarar er personlege brukarar med pensjonsgivande inntekt. Av den pensjonsgivande inntekta utgjer inntekt i tenesteforhold den største delen.

Sjølvstendige er resten av dei personlege brukarane med pensjonsgivande inntekt. For desse skal inntekt utanfor tenesteforhold utgjere den største del av pensjonsgivande inntekt.

Andre er personlege brukarar utan pensjonsgivande inntekt.

Siktepunktet med denne grupperinga har vore å få til ei tredeling av dei personlege skattytarane med ei gruppe av personar som har lønsinntekt som viktigaste inntektskjelde, ei gruppe med sjølvstendig næringsinntekt som viktigaste inntektskjelde og ei gruppe med formuesinntekt, pensjonar, trygder o.l. som viktigaste inntektskjelde.

Dei definisjonar Byrået må halde seg til, vil berre gi ei grov tilnærming til den grupperinga ein ønskjer å oppnå.

For personar under 17 år og over 69 år vil pensjonsgivande inntekt stort sett ikkje bli rekna ut, sjølv om dei har lønsinntekt eller inntekt av sjølvstendig næringsverksemd.

Personar med formuesinntekt, pensjonar, trygder o.l. som viktigaste inntektskjelde kan også ha ei pensjonsgivande inntekt og med det bli grupperte som lønstakarar eller sjølvstendige i statistikken.

Frå 1968 har fiskarar i sjølvstendig næringsverksemd same sats for medlemsavgift til folketrygda som lønstakarar. Av praktiske grunnar under likningsarbeidet blir derfor fiskaranes pensjonsgivande inntekt utanfor tenesteforhold behandla som inntekt i tenesteforhold, og blir med det gruppert som lønsinntekt i statistikken.

Som nemnt under avsnitt 2b, er pensjonsgivande inntekt over 94 800 kroner stort sett blitt redusert til 94 800 kroner av likningskontora. Under denne reduksjonen er alltid inntekta utanfor tenesteforhold først blitt redusert, og dette vil skippe forholdet mellom inntekt i og utanfor tenesteforhold.

For nærare definisjonar av data som er nytta i dette heftet, viser ein til publikasjonane Det norske skattesystemet 1967 (SØS 20), Skattestatistikk 1969 (NOS A 421), Skattestatistikk 1970 (NOS A 508), Skattestatistikk 1971 (NOS A 580) og Skattestatistikk 1972 (NOS A 664).

ENGLISH SUMMARY

This publication is prepared on the basis of two different sources. The sample surveys of agriculture provide data for agricultural area and age of holder. The data for income, property etc. are received from the tax authorities.

The figures in this publication refer to persons who at 20 June were operating holdings with at least 5 decares of agricultural area in use.

Definition of some of the concepts used:

Income is primarily defined as assessed income (plus special allowances for age etc.) according to the ordinary central government tax assessments. In case the holder pays no income tax to the central government, the assessed income (plus special allowances for age etc.) according to the ordinary municipal assessments - is used as a basis. In case the holder pays no municipal income tax either, the pensionable income - according to the assessments to the National Pension Fund - is used as a basis. Possible income according to the taxation of seamen is added.

Assessed property is defined as the assessed property according to the central government assessments for taxpayers paying central government property tax and the assessed property according to the municipal assessments for other taxpayers.

The holders in this publication are classified by county, age, occupational status, agricultural area, size of property and size of income. The classification by occupational status consists of three groups: Wage and salary earners, employers and own account workers and others. Owing to a rather imperfect information about the taxpayers in classifying by occupational status, this classification can only be considered as approximative.

T A B E L L A R
TABLES

TABELLREGISTER

	Side
1. Inntekt etter bruksstorleik. Inntektsåra 1968-1972. Mill. kr.	14
2. Inntekt pr. brukar i ulike grupper for bruksstorleik. Inntektsåra 1968-1972. 1 000 kr. ..	15
3. Inntekt etter fylke, bruksstorleik og brukarens alder. Inntektsåra 1969, 1971 og 1972. Mill. kr.	16
4. Inntekt etter fylke, bruksstorleik og brukarens alder. Inntektsåra 1969, 1971 og 1972. Relative tal	17
5. Inntekt etter fylke, bruksstorleik og brukarens alder. Inntektsåra 1969, 1971 og 1972. Relative tal. 1969 = 100	18
6. Formue etter fylke, bruksstorleik og brukarens alder. Inntektsåra 1969, 1971 og 1972	19
7. Inntekt pr. brukar i det einskilde fylke og i ulike grupper for bruksstorleik og brukarens alder. Inntektsåra 1969-1971 (årleg gjennomsnitt), 1971 og 1972. 1 000 kr.	20
8. Inntekt pr. brukar i det einskilde fylke og i ulike grupper for bruksstorleik og brukarens alder. Inntektsåra 1969-1971 (årleg gjennomsnitt), 1971 og 1972. Relative tal. Gjennomsnitt 1969-1971 = 100	21
9. Talet på brukarar og deira inntekt, formue og skatt etter fylke og bruksstorleik. Inntektsåret 1972	22
10. Talet på brukarar og deira inntekt, formue og skatt etter alder og bruksstorleik. Inntektsåret 1972	30
11. Talet på brukarar og deira inntekt, formue og skatt etter yrkesstatus og bruksstorleik. Inntektsåret 1972	32
12. Brukarane etter yrkesstatus i det einskilde fylke og i ulike grupper for bruksstorleik og brukarens alder	34
13. Talet på brukarar og deira inntekt, formue og skatt etter yrkesstatus og grupper for inntekt. Inntektsåret 1972	35
14. Talet på brukarar og deira formue, inntekt og skatt etter yrkesstatus og grupper for formue. Inntektsåret 1972	37
15. Brukarar etter grupper for formue, yrkesstatus og grupper for inntekt. Inntektsåret 1972 .	38
16. Brukarar etter alder, yrkesstatus og grupper for inntekt. Inntektsåret 1972	40
17. Inntekt i faste prisar (1969 kroner) pr. brukar. Inntektsåret 1969-1972. 1 000 kr.	42
18. Brukarane, alle personlege skattytarar og alle mannlege skattytarar etter grupper for inntekt og alder. Inntektsåret 1972	42

FIGURREGISTER

1. Fordeling av brukarane, alle personlege skattytarar og alle mannlege skattytarar etter inntekt og alder. Inntektsåret 1972	44
-------------------------------------------------------------------------------------------------------------------------------------	----

INDEX OF TABLES

	Page
1. Income by size of holding. Income years 1968-1972. Million kroner	14
2. Income per holder in different groups of size of holding. Income years 1968-1972. 1 000 kroner	15
3. Income by county, size of holding and age of holder. Income years 1969, 1971 and 1972. Million kroner	16
4. Income by county, size of holding and age of holder. Income years 1969, 1971 and 1972. Relative figures	17
5. Income by county, size of holding and age of holder. Income years 1969, 1971 and 1972. Relative figures. 1969 = 100	18
6. Property by county, size of holding and age of holder. Income years 1969, 1971 and 1972 ..	19
7. Income per holder in each county and in different groups of size of holding and age of holder. Income years 1969-1971 (yearly average), 1971 and 1972. 1 000 kroner	20
8. Income per holder in each county and in different groups of size of holdings and age of holder. Income years 1969-1971 (yearly average), 1971 and 1972. Relative figures. Average 1969-1971 = 100	21
9. Number of holders and their income, property and taxes by county and size of holding. Income year 1972	22
10. Number of holders and their income, property and taxes by age and size of holding. Income year 1972	30
11. Number of holders and their income, property and taxes by occupational status and size of holding. Income year 1972	32
12. Holders by occupational status in each county, and in different groups of size of holdings and age of holder	34
13. Number of holders and their income, property and taxes by occupational status and groups of income. Income year 1972	35
14. Number of holders and their property, income and taxes by occupational status and groups of property. Income year 1972	37
15. Holders by groups of property, occupational status and groups of income. Income year 1972	38
16. Holders by age, occupational status and groups of income. Income year 1972	40
17. Income per holder. At constant prices (1969-kroner). Income years 1969-1972. 1 000 kroner	42
18. Holders, all personal taxpayers and all male taxpayers by groups of income and age. Income year 1972	42

INDEX OF FIGURES

1. Holders, all personal taxpayers and all male taxpayers by income and age. Income year 1972	44
-----------------------------------------------------------------------------------------------------	----

Tabell 1. Inntekt etter bruksstorleik. Inntektsåra 1968-1972. Mill. kr. *Income by size of holding. Income years 1968-1972. Million kroner*

År Year	I alt Total	Bruksstorleik etter jordbruksareal Size of holding by agricultural area				
		5-19,9 dekar decares	20-49,9 dekar decares	50-99,9 dekar decares	100-199,9 dekar decares	200 dekar og meir decares and more
Inntekt <i>Income</i>						
1968	2 723,8	491,4	859,8	735,3	419,0	218,3
1969	2 769,9	537,4	854,6	730,1	427,4	220,5
1970	2 747,6	480,3	846,8	744,2	446,3	230,0
1971	2 977,6	506,5	902,0	811,3	500,9	257,0
1972	3 076,5	490,1	928,8	854,7	537,7	265,1
Pensjonsgivande inntekt i tenesteforhold <i>Pensionable wages and salaries</i>						
1968	954,6	318,3	415,5	170,9	38,1	11,8
1969	1 037,1	347,9	433,7	192,5	49,6	13,3
1970	1 056,7	332,0	440,1	210,1	58,6	15,9
1971	1 125,7	341,2	469,3	230,1	64,5	20,5
1972	1 155,3	326,1	481,0	245,7	79,2	23,2
Pensjonsgivande inntekt utan- for tenesteforhold <i>Other pensionable income</i>						
1968	1 584,6	115,6	375,6	537,4	367,4	188,4
1969	1 519,0	114,3	327,2	502,5	377,4	197,6
1970	1 540,0	98,2	325,7	508,6	399,7	207,8
1971	1 696,2	106,7	337,2	544,8	454,5	252,9
1972	1 777,9	102,5	342,0	578,4	487,8	267,1

Tabell 2. Inntekt pr. brukar i ulike grupper for bruksstorleik. Inntektsåra 1968-1972. 1 000 kr.
Income per holder in different groups of size of holding. Income years 1968-1972. 1 000 kroner

År Year	Alle brukarar <i>All holders</i>	Bruksstorleik etter jordbruksareal <i>Size of holding by agricultural area</i>				
		5-19,9 dekar <i>decares</i>	20-49,9 dekar <i>decares</i>	50-99,9 dekar <i>decares</i>	100-199,9 dekar <i>decares</i>	200 dekar og meir <i>decares and more</i>
Inntekt <i>Income</i>						
1968	17,2	14,1	14,5	17,5	25,9	39,4
1969	18,6	17,1	16,1	17,7	24,5	36,8
1970	20,5	19,7	17,8	19,0	25,8	40,0
1971	23,3	22,6	20,4	21,5	28,7	43,3
1972	25,4	24,3	22,3	23,9	30,5	43,5
Pensjonsgivande inntekt i tenesteforhold <i>Pensionable wages and salaries</i>						
1968	6,0	9,1	7,0	4,1	2,4	2,1
1969	6,9	11,1	8,2	4,7	2,8	2,2
1970	7,9	13,6	9,3	5,4	3,4	2,8
1971	8,8	15,2	10,6	6,1	3,7	3,5
1972	9,5	16,2	11,5	6,9	4,5	3,8
Pensjonsgivande inntekt utan- for tenesteforhold <i>Other pensionable income</i>						
1968	10,0	3,3	6,3	12,8	22,7	34,0
1969	10,2	3,6	6,2	12,2	21,6	32,9
1970	11,5	4,0	6,9	13,0	23,1	36,1
1971	13,3	4,8	7,6	14,5	26,1	42,6
1972	14,7	5,1	8,2	16,2	27,7	43,8

Tabell 3. Inntekt etter fylke, bruksstorleik og brukarens alder. Inntektsåra 1969, 1971 og 1972.
 Mill. kr. *Income by county, size of holding and age of holder. Income years 1969, 1971
 and 1972. Million kroner*

Fylke <i>County</i> Bruksstorleik etter jordbruksareal <i>Size of holding by agricultural area</i> Brukarens alder <i>Age of holder</i>	Inntekt <i>Income</i>			Pensjonsgivande inntekt <i>Pensionable income</i>					
	1969	1971	1972	I tenesteforhold <i>Wages and salaries</i>			Utanfor tenesteforhold <i>Other income</i>		
				1969	1971	1972	1969	1971	1972
I alt <i>Total</i>	2 769,9	2 977,6	3 076,5	1 037,1	1 125,7	1 155,3	1 519,0	1 696,2	1 777,9
Fylke: <i>County:</i>									
Østfold	141,6	169,8	158,9	33,9	39,4	42,5	98,6	124,1	115,2
Akershus og Oslo	153,9	171,1	166,8	44,1	53,4	58,2	92,1	116,1	107,4
Hedmark	232,1	263,7	261,2	92,2	101,5	105,5	126,6	152,5	151,4
Oppland	220,2	233,0	243,0	71,3	74,5	78,9	141,6	152,7	159,5
Buskerud	148,3	165,0	166,1	49,4	53,8	54,5	83,7	97,5	99,2
Vestfold	116,5	119,1	127,5	26,2	30,1	33,4	78,6	85,6	92,4
Telemark	106,6	108,0	108,4	39,2	39,3	41,6	51,3	52,0	51,7
Aust-Agder	62,0	61,9	62,0	21,9	24,5	24,5	29,3	29,4	30,3
Vest-Agder	88,0	87,6	89,7	40,3	42,2	42,5	33,5	33,6	36,5
Rogaland	226,9	242,7	263,4	46,2	51,4	54,5	165,5	187,5	208,1
Hordaland	216,8	230,3	243,1	110,4	120,3	122,8	83,7	89,8	93,6
Sogn og Fjordane	156,2	183,3	196,6	66,0	75,4	80,4	79,9	90,7	101,4
Møre og Romsdal	221,1	236,7	256,2	103,4	113,6	116,4	102,4	111,6	123,3
Sør-Trøndelag	167,3	176,6	185,2	51,0	58,8	56,9	105,5	111,2	126,1
Nord-Trøndelag	161,4	174,6	183,9	47,3	52,1	50,6	116,4	128,6	139,3
Nordland	192,4	197,4	207,9	103,9	104,2	104,6	75,1	78,7	86,0
Troms	117,5	117,3	119,9	67,1	65,9	66,0	42,2	44,1	44,1
Finnmark	41,3	39,5	36,8	23,0	25,2	21,5	13,1	10,4	12,5
Bruksstorleik: <i>Size of holding:</i>									
5 - 19,9 dekar <i>decares</i> .	537,4	506,5	490,1	347,9	341,2	326,1	114,3	106,7	102,5
20 - 49,9 " .	854,6	902,0	928,8	433,7	469,3	481,0	327,2	337,2	342,0
50 - 99,9 " .	730,1	811,3	854,7	192,5	230,1	245,7	502,5	544,8	578,4
100 - 199,9 " .	427,4	500,9	537,7	49,6	64,5	79,2	377,4	454,5	487,8
200 dekar og meir <i>decares and more.</i>	220,5	257,0	265,1	13,3	20,5	23,2	197,6	252,9	267,1
Brukarens alder: <i>Age of holder:</i>									
Under 30 år <i>years</i> ..	91,1	97,1	102,6	42,9	46,2	47,7	58,8	69,4	76,3
30 - 39 " " ..	338,6	340,7	362,5	150,8	152,1	160,9	224,9	247,5	268,5
40 - 49 " " ..	700,8	727,4	746,5	315,2	332,0	340,1	428,9	473,0	489,1
50 - 59 " " ..	841,7	934,7	961,2	352,5	399,3	411,9	491,2	551,2	571,4
60 - 69 " " ..	572,4	638,6	658,4	174,4	194,0	193,5	315,0	354,9	372,5
70 år og meir <i>years and more</i> ...	225,3	239,1	245,4

Tabell 4. Inntekt etter fylke, bruksstorleik og brukarens alder. Inntektsåra 1969, 1971 og 1972.
Relative tal *Income by county, size of holding and age of holder. Income years 1969, 1971 and 1972. Relative figures*

Fylke <i>County</i> Bruksstorleik etter jordbruksareal <i>Size of holding</i> <i>by agricultural area</i> Brukarens alder <i>Age of holder</i>	Inntekt <i>Income</i>			Pensjonsgivande inntekt <i>Pensionable income</i>					
	1969	1971	1972	I tenesteforhold <i>Wages and salaries</i>			Utanfor tenesteforhold <i>Other income</i>		
				1969	1971	1972	1969	1971	1972
I alt <i>Total</i>	100,0	100,0	100,0	100,0	100,0	100,0	100,0	100,0	100,0
Fylke: <i>County:</i>									
Østfold	5,2	5,7	5,2	3,3	3,5	3,7	6,5	7,3	6,5
Akershus og Oslo	5,6	5,7	5,4	4,3	4,7	5,0	6,1	6,8	6,0
Hedmark	8,4	8,9	8,5	8,9	9,0	9,1	8,3	9,0	8,5
Oppland	7,9	7,8	7,9	6,9	6,6	6,8	9,3	9,0	9,0
Buskerud	5,4	5,5	5,4	4,8	4,8	4,7	5,5	5,7	5,6
Vestfold	4,3	4,0	4,1	2,5	2,7	2,9	5,2	5,0	5,2
Telemark	3,8	3,6	3,5	3,8	3,5	3,6	3,4	3,1	2,9
Aust-Agder	2,2	2,1	2,0	2,0	2,2	2,1	1,9	1,7	1,7
Vest-Agder	3,2	3,0	2,9	3,9	3,8	3,7	2,2	2,0	2,1
Rogaland	8,2	8,2	8,6	4,5	4,6	4,7	10,9	11,1	11,7
Hordaland	7,8	7,7	7,9	10,6	10,7	10,6	5,5	5,3	5,3
Sogn og Fjordane	5,6	6,2	6,4	6,4	6,7	7,0	5,3	5,3	5,7
Møre og Romsdal	8,0	8,0	8,3	10,0	10,1	10,1	6,7	6,6	6,9
Sør-Trøndelag	6,0	5,9	6,0	4,9	5,2	4,9	6,9	6,6	7,1
Nord-Trøndelag	5,8	5,9	6,0	4,6	4,6	4,4	7,7	7,6	7,8
Nordland	6,9	6,6	6,8	10,0	9,2	9,1	4,9	4,7	4,8
Troms	4,2	3,9	3,9	6,5	5,9	5,7	2,8	2,6	2,5
Finnmark	1,5	1,3	1,2	2,1	2,2	1,9	0,9	0,6	0,7
Bruksstorleik: <i>Size of holding:</i>									
5 - 19,9 dekar <i>decares.</i>	19,4	17,0	15,9	33,5	30,3	28,2	7,5	6,3	5,8
20 - 49,9 " "	30,9	30,3	30,2	41,8	41,7	41,6	21,5	19,9	19,2
50 - 99,9 " "	26,4	27,3	27,8	18,6	20,5	21,3	33,2	32,1	32,6
100 - 199,9 " "	15,4	16,8	17,5	4,8	5,7	6,9	24,8	26,8	27,4
200 dekar og meir <i>decares and more</i>	7,9	8,6	8,6	1,3	1,8	2,0	13,0	14,9	15,0
Brukarens alder: <i>Age of holder:</i>									
Under 30 år <i>years</i>	3,3	3,3	3,3	4,1	4,1	4,1	3,9	4,1	4,3
30 - 39 " "	12,2	11,5	11,8	14,5	13,5	13,9	14,8	14,6	15,1
40 - 49 " "	25,3	24,4	24,3	30,4	29,7	29,4	28,2	27,9	27,5
50 - 59 " "	30,4	31,4	31,2	34,0	35,5	35,7	32,3	32,5	32,1
60 - 69 " "	20,7	21,4	21,4	16,8	17,0	16,8	20,7	20,9	21,0
70 år og meir <i>years and more</i>	8,1	8,0	8,0

Tabell 5. Inntekt etter fylke, bruksstorleik og brukarens alder. Inntektsåra 1969, 1971 og 1972.
 Relative tal. 1969 = 100 *Income by county, size of holding and age of holder. Income*
years 1969, 1971 and 1972. Relative figures. 1969 = 100

Fylke <i>County</i> Bruksstorleik etter jordbruksareal <i>Size of holding</i> <i>by agricultural area</i> Brukarens alder <i>Age of holder</i>	Inntekt <i>Income</i>			Pensjonsgivande inntekt <i>Pensionable income</i>					
	1969	1971	1972	I tenesteforhold <i>Wages and salaries</i>			Utanfor tenesteforhold <i>Other income</i>		
				1969	1971	1972	1969	1971	1972
I alt <i>Total</i>	100,0	107,5	111,1	100,0	108,5	111,4	100,0	111,7	117,0
Fylke: <i>County:</i>									
Østfold	100,0	120,0	112,2	100,0	116,2	125,4	100,0	125,9	116,8
Akershus og Oslo	100,0	111,2	108,4	100,0	121,1	132,0	100,0	126,1	116,6
Hedmark	100,0	113,6	112,5	100,0	110,1	114,4	100,0	120,5	119,6
Oppland	100,0	105,8	110,4	100,0	104,5	110,7	100,0	107,8	112,6
Buskerud	100,0	111,3	112,0	100,0	108,9	110,3	100,0	116,5	118,5
Vestfold	100,0	102,2	109,4	100,0	114,9	127,5	100,0	108,9	117,6
Telemark	100,0	101,3	101,7	100,0	100,3	106,1	100,0	101,4	100,8
Aust-Agder	100,0	99,8	100,0	100,0	111,9	111,9	100,0	100,3	103,4
Vest-Agder	100,0	99,5	101,9	100,0	104,7	105,5	100,0	100,3	109,0
Rogaland	100,0	107,0	116,1	100,0	111,3	118,0	100,0	113,3	125,7
Hordaland	100,0	106,2	112,1	100,0	109,0	111,2	100,0	107,3	111,8
Sogn og Fjordane	100,0	117,3	125,9	100,0	114,2	121,8	100,0	113,5	126,9
Møre og Romsdal	100,0	107,1	115,9	100,0	109,9	112,6	100,0	109,0	120,4
Sør-Trøndelag	100,0	105,6	110,7	100,0	115,3	111,6	100,0	105,4	119,5
Nord-Trøndelag	100,0	108,2	113,9	100,0	110,1	107,0	100,0	110,5	119,7
Nordland	100,0	102,6	108,1	100,0	100,3	100,7	100,0	104,8	114,5
Troms	100,0	99,8	102,0	100,0	98,2	98,4	100,0	104,5	104,5
Finnmark	100,0	95,6	89,1	100,0	109,6	93,5	100,0	79,4	95,4
Bruksstorleik: <i>Size of holding:</i>									
5 - 19,9 dekar <i>decares</i> .	100,0	94,3	91,2	100,0	98,1	93,7	100,0	93,4	89,7
20 - 49,9 " " .	100,0	105,5	108,7	100,0	108,2	110,9	100,0	103,1	104,5
50 - 99,9 " " .	100,0	111,1	117,1	100,0	119,5	127,6	100,0	108,4	115,1
100 - 199,9 " " .	100,0	117,2	125,8	100,0	130,0	159,7	100,0	120,4	129,3
200 dekar og meir <i>decares and more</i>	100,0	116,5	120,2	100,0	154,1	174,4	100,0	128,0	135,2
Brukarens alder: <i>Age of holder:</i>									
Under 30 år <i>years</i>	100,0	106,6	112,6	100,0	107,7	111,2	100,0	118,0	129,8
30 - 39 " "	100,0	100,6	107,1	100,0	100,9	106,7	100,0	110,0	119,4
40 - 49 " "	100,0	103,8	106,5	100,0	105,3	107,9	100,0	110,3	114,0
50 - 59 " "	100,0	111,0	114,2	100,0	113,3	116,9	100,0	112,2	116,3
60 - 69 " "	100,0	111,6	115,0	100,0	111,2	111,0	100,0	112,7	118,3
70 år og meir <i>years and more</i>	100,0	106,1	108,9

Tabell 6. Formue¹⁾ etter fylke, bruksstorleik og brukarens alder. Inntektsåra 1969, 1971 og 1972
 Property¹⁾ by county, size of holding and age of holder. Income years 1969, 1971 and 1972

Fylke County Bruksstorleik etter jordbruksareal Size of holding by agricultural area Brukarens alder Age of holder	Pårekna formue Assessed property			Gjennomsnitt pr. brukar Average per holder	
	1969	1971	1972	1971	1972
	Mill.kr.	Million kroner		1 000 kr.	1 000 kroner
I alt Total	8 203,5	8 002,0	8 463,6	62,6	69,8
Fylke: County:					
Østfold	459,8	652,8	671,4	129,0	135,9
Akershus og Oslo	616,7	642,2	692,6	121,1	135,4
Hedmark	724,8	792,6	768,7	73,2	74,7
Oppland	764,8	785,6	811,7	71,0	76,2
Buskerud	598,6	689,9	700,5	107,8	115,6
Vestfold	538,3	577,7	607,3	158,8	171,1
Telemark	396,8	402,3	401,7	82,8	86,4
Aust-Agder	189,2	191,9	196,5	70,8	78,1
Vest-Agder	236,5	213,3	231,6	55,6	64,1
Rogaland	735,0	704,2	731,9	82,1	88,6
Hordaland	493,4	438,1	497,3	43,3	51,8
Sogn og Fjordane	437,1	409,5	454,7	45,3	51,9
Møre og Romsdal	596,3	496,7	554,3	46,5	53,6
Sør-Trøndelag	430,7	382,8	407,9	44,1	50,9
Nord-Trøndelag	380,7	336,8	380,9	42,8	50,6
Nordland	329,8	166,7	210,9	15,8	21,8
Troms	197,8	82,1	104,4	12,7	17,5
Finnmark	77,3	36,6	39,3	17,2	22,5
Bruksstorleik: Size of holding:					
5 - 19,9 dekar decares	1 077,9	665,2	709,2	29,6	35,2
20 - 49,9 " "	2 030,9	1 692,1	1 821,7	38,2	43,7
50 - 99,9 " "	2 287,0	2 261,7	2 393,4	60,0	67,0
100 - 199,9 " "	1 626,4	1 911,8	1 998,9	109,7	113,4
200 dekar og meir decares and more	1 181,4	1 471,2	1 540,2	247,7	252,5
Brukarens alder: Age of holder:					
Under 30 år years	157,4	129,0	157,4	31,3	38,4
30 - 39 " "	778,0	717,1	765,0	56,2	61,1
40 - 49 " "	1 926,5	1 907,5	2 050,6	70,0	79,8
50 - 59 " "	2 531,8	2 607,3	2 716,5	67,4	74,3
60 - 69 " "	1 952,9	1 876,8	1 961,5	57,6	64,4
70 år og meir years and more	856,9	764,3	812,6	61,5	68,1

1) På grunn av endringar i reglane for skattlegging av formue, kan ikkje formuestala for ulike år utan vidare samanliknast. Sjå definisjonar side 8.

1) Due to changes in the principles for property tax assessments the data for different years are not quite comparable. See definitions page 8.

Tabell 7. Inntekt pr. brukar i det einskilde fylke og i ulike grupper for bruksstorleik og brukarens alder. Inntektsåra 1969-1971 (årleg gjennomsnitt), 1971 og 1972. 1 000 kr. *Income per holder in each county and in different groups of size of holding and age of holder. Income per years 1969-1971 (yearly average), 1971 and 1972. 1 000 kroner*

Fylke <i>County</i> Bruksstorleik etter jordbruksareal <i>Size of holding by agricultural area</i> Brukarens alder <i>Age of holder</i>	Inntekt <i>Income</i>			Pensjonsgivande inntekt <i>Pensionable income</i>					
	1969-71	1971	1972	I tenesteforhold <i>Wages and salaries</i>			Utanfor tenesteforhold <i>Other income</i>		
	1969-71	1971	1972	1969-71	1971	1972	1969-71	1971	1972
I alt <i>Total</i>	20,8	23,3	25,4	7,9	8,8	9,5	11,7	13,3	14,7
Fylke: <i>County:</i>									
Østfold	29,3	33,5	32,1	7,0	7,8	8,6	20,8	24,5	23,3
Akershus og Oslo	28,8	32,3	32,6	8,8	10,1	11,4	18,5	21,9	21,0
Hedmark	21,8	24,4	25,4	8,4	9,4	10,3	12,3	14,1	14,7
Oppland	19,2	21,1	22,8	6,3	6,7	7,4	12,4	13,8	15,0
Buskerud	22,8	25,8	27,4	7,5	8,4	9,0	13,4	15,2	16,4
Vestfold	30,4	32,7	35,9	7,6	8,3	9,4	21,0	23,5	26,0
Telemark	20,5	22,2	23,3	7,5	8,1	8,9	9,8	10,7	11,1
Aust-Agder	20,5	22,8	24,6	7,8	9,1	9,7	9,9	10,9	12,0
Vest-Agder	20,2	22,8	24,8	9,6	11,0	11,8	7,7	8,8	10,1
Rogaland	25,5	28,3	31,9	5,4	6,0	6,6	19,2	21,9	25,2
Hordaland	20,2	22,8	25,3	10,5	11,9	12,8	7,8	8,9	9,7
Sogn og Fjordane	17,6	20,3	22,4	7,5	8,4	9,2	8,8	10,0	11,6
Møre- og Romsdal	19,7	22,2	24,8	9,4	10,6	11,3	9,2	10,4	11,9
Sør-Trøndelag	18,6	20,4	23,1	5,9	6,8	7,1	11,7	12,8	15,7
Nord-Trøndelag	20,3	22,2	24,4	6,0	6,6	6,7	14,8	16,3	18,5
Nordland	16,3	18,7	21,5	8,7	9,9	10,8	6,5	7,5	8,9
Troms	16,1	18,1	20,1	9,1	10,2	11,1	6,1	6,8	7,4
Finmark	16,6	18,6	21,1	10,2	11,8	12,3	4,8	4,9	7,2
Bruksstorleik: <i>Size of holding:</i>									
5 - 19,9 dekar <i>decares</i> ..	19,8	22,6	24,3	13,3	15,2	16,2	4,1	4,8	5,1
20 - 49,9 " " ..	18,1	20,4	22,3	9,4	10,6	11,5	6,9	7,6	8,2
50 - 99,9 " " ..	19,4	21,5	23,9	5,4	6,1	6,9	13,2	14,5	16,2
100 - 199,9 " " ..	26,3	28,7	30,5	3,3	3,7	4,5	23,6	26,1	27,7
200 dekar og meir <i>decares and more</i>	40,0	43,3	43,5	2,8	3,5	3,8	37,2	42,6	43,8
Brukarens alder: <i>Age of holder:</i>									
Under 30 år <i>years</i>	21,4	23,6	25,0	10,3	11,2	11,6	14,6	16,9	18,6
30 - 39 " "	24,3	26,7	28,9	10,9	11,9	12,8	17,0	19,4	21,4
40 - 49 " "	24,0	26,7	29,0	10,9	12,2	13,2	15,1	17,3	19,0
50 - 59 " "	21,6	24,2	26,3	9,2	10,3	11,3	12,6	14,3	15,6
60 - 69 " "	17,4	19,6	21,6	5,3	6,0	6,4	9,7	10,9	12,2
70 år og meir <i>years and more</i>	16,5	19,2	20,6

Tabell 8. Inntekt pr. brukar i det einsskilde fylke og i ulike grupper for bruksstorleik og brukarens alder. Inntektsåra 1969-1971 (årleg gjennomsnitt), 1971 og 1972. Relative tal. Gjennomsnitt 1969-1971 = 100 *Income per holder in each county and in different groups of size of holdings and age of holder. Income years 1969-1971 (yearly average), 1971 and 1972. Relative figures. Average 1969-1971 = 100*

Fylke <i>County</i> Bruksstorleik etter jordbruksareal <i>Size of holding by agricultural area</i> Brukarens alder <i>Age of holder</i>	Inntekt <i>Income</i>			Pensjonsgivande inntekt <i>Pensionable income</i>					
	1969-71	1971	1972	I tenesteforhold <i>Wages and salaries</i>			Utanfor tenesteforhold <i>Other income</i>		
	1969-71	1971	1972	1969-71	1971	1972	1969-71	1971	1972
I alt <i>Total</i>	100,0	112,0	122,1	100,0	111,4	120,3	100,0	113,7	125,6
Fylke: <i>County:</i>									
Østfold	100,0	114,3	109,6	100,0	111,4	122,9	100,0	117,8	112,0
Akershus og Oslo	100,0	112,2	113,2	100,0	114,8	129,5	100,0	118,4	113,5
Hedmark	100,0	111,9	116,5	100,0	111,9	122,6	100,0	114,6	119,5
Oppland	100,0	109,9	118,8	100,0	106,3	117,5	100,0	111,3	121,0
Buskerud	100,0	113,2	120,2	100,0	112,0	120,0	100,0	113,4	122,4
Vestfold	100,0	107,6	118,1	100,0	109,2	123,7	100,0	111,0	123,8
Telemark	100,0	108,3	113,7	100,0	108,0	118,7	100,0	109,2	113,3
Aust-Agder	100,0	111,2	120,0	100,0	116,7	124,4	100,0	110,1	121,2
Vest-Agder	100,0	112,9	122,8	100,0	114,6	122,9	100,0	114,3	131,2
Rogaland	100,0	111,0	125,1	100,0	111,1	122,2	100,0	114,1	131,3
Hordaland	100,0	112,9	125,2	100,0	113,3	121,9	100,0	114,1	124,4
Sogn og Fjordane	100,0	115,3	127,3	100,0	112,0	122,7	100,0	113,6	131,8
Møre og Romsdal	100,0	112,7	125,9	100,0	112,8	120,2	100,0	113,0	129,3
Sør-Trøndelag	100,0	109,7	124,2	100,0	115,3	120,3	100,0	109,4	134,2
Nord-Trøndelag	100,0	109,4	120,2	100,0	110,0	111,7	100,0	110,1	125,0
Nordland	100,0	114,7	131,9	100,0	113,8	124,1	100,0	115,4	136,9
Troms	100,0	112,4	124,8	100,0	112,1	122,0	100,0	111,5	121,3
Finnmark	100,0	112,0	127,1	100,0	115,7	120,6	100,0	102,1	150,0
Bruksstorleik: <i>Size of holding:</i>									
5 - 19,9 dekar <i>decares</i> ..	100,0	114,1	122,7	100,0	114,3	121,8	100,0	117,1	124,4
20 - 49,9 " " ..	100,0	112,7	123,2	100,0	112,8	122,3	100,0	110,1	118,8
50 - 99,9 " " ..	100,0	110,8	123,2	100,0	113,0	127,8	100,0	109,8	122,7
100 - 199,9 " " ..	100,0	109,1	116,0	100,0	112,1	136,4	100,0	110,6	117,4
200 dekar og meir <i>decares and more</i>	100,0	108,3	108,8	100,0	125,0	135,7	100,0	114,5	117,7
Brukarens alder: <i>Age of holder:</i>									
Under 30 år <i>years</i>	100,0	110,3	116,8	100,0	108,7	112,6	100,0	115,8	127,4
30 - 39 " "	100,0	109,9	118,9	100,0	109,2	117,4	100,0	114,1	125,9
40 - 49 " "	100,0	111,3	120,8	100,0	111,9	121,1	100,0	114,6	125,8
50 - 59 " "	100,0	112,0	121,8	100,0	112,0	122,8	100,0	113,5	123,8
60 - 69 " "	100,0	112,6	124,1	100,0	113,2	120,8	100,0	112,4	125,8
70 år og meir <i>years and more</i>	100,0	116,4	124,8

Tabell 9. Talet på brukarar og deira inntekt, formue og skatt etter fylke og bruksstorleik. Inntektsåret 1972

Nr.	Fylke County Bruksstorleik etter jordbruksareal Size of holding by agricultural area	Brukarar Holders		Inntekt Income			Pensjonsgivande inntekt Pensionable income		
		I alt Total	Med skatte- oppgåve With tax speci- fica- tions	I alt Total	Yrkesstatus ¹⁾ Occupational status ¹⁾		I teneste- forhold Wages and salaries	Utanfor teneste- forhold Other income	
					Sjølvs- stendige Self- em- ployed	Løns- takarar Sala- ried em- ployees and wage earners			Andre Others
1 000 kroner									
I alt Total		127 557	121 283	3 076 505	1 709 243	1 088 244	279 017	1 155 258	1 777 881
01	Østfold	5 062	4 941	158 856	107 606	39 710	11 540	42 516	115 186
02/03	Akershus og Oslo .	5 331	5 114	166 751	101 250	53 789	11 712	58 204	107 440
04	Hedmark	10 897	10 294	261 183	137 661	94 732	28 791	105 532	151 446
05	Oppland	11 067	10 647	242 988	149 668	69 808	23 512	78 893	159 451
06	Buskerud	6 302	6 057	166 058	97 348	50 518	18 193	54 520	99 163
07	Vestfold	3 595	3 550	127 462	87 996	30 934	8 532	33 390	92 383
08	Telemark	4 812	4 651	108 368	51 739	39 436	17 194	41 604	51 729
09	Aust-Agder	2 698	2 516	62 010	31 156	22 543	8 312	24 456	30 276
10	Vest-Agder	3 796	3 616	89 701	37 592	41 655	10 454	42 543	36 509
11	Rogaland	8 444	8 260	263 449	194 891	50 266	18 293	54 527	208 078
12	Hordaland	10 233	9 607	243 125	95 280	122 807	25 038	122 835	93 555
14	Sogn og Fjordane .	9 242	8 767	196 633	100 599	76 705	19 329	80 365	101 382
15	Møre og Romsdal ..	10 770	10 342	256 207	119 288	114 174	22 744	116 425	123 254
16	Sør-Trøndelag	8 379	8 020	185 185	119 420	52 934	12 830	56 860	126 079
17	Nord-Trøndelag ...	7 860	7 527	183 911	128 650	44 932	10 329	50 564	139 344
18	Nordland	10 407	9 667	207 909	88 951	100 863	18 095	104 594	85 980
19	Troms	6 724	5 962	119 942	47 030	62 349	10 564	65 967	44 079
20	Finnmark	1 938	1 745	36 768	13 121	20 091	3 556	21 464	12 548
HEILE LANDET THE WHOLE COUNTRY									
Kl. 2	5- 19,9 dekar deca- res ..	22 479	20 132	490 118	110 007	313 238	66 874	326 093	102 509
" 3	20- 49,9 " ..	44 089	41 690	928 841	355 028	463 170	110 643	481 025	342 046
" 4	50- 99,9 " ..	36 836	35 741	854 722	559 767	228 651	66 304	245 687	578 434
" 5	100-199,9 " ..	17 926	17 621	537 713	446 438	66 121	25 154	79 211	487 766
" 6-8	200 dekar og meir decares and more	6 227	6 099	265 112	238 005	17 064	10 043	23 242	267 127

1) Grupperinga er basert på opplysningar om den pensjonsgivande inntekta i skattelikningsmaterialet. Sjå elles definisjon på side 9.

Number of holders and their income, property and taxes by county and size of holding. Income year 1972

Gjennomsnitt pr. brukar med oppgåve Average per holder with specifications											
Pårekna formue Assessed income	Skatt i alt Total taxes	Inntekt Income				Pensjonsgivande inntekt Pensionable income		Pårekna formue Assessed property	No.		
		Yrkesstatus ¹⁾ Occupational status ¹⁾				I teneste- forhold Wages and salaries	Utanfor teneste- forhold Other income				
		I alt Total	Sjølv- stendige Self- employed	Løns- takarar Salaried employees and wage earners	Andre Others						
1 000 kroner											
8 463 564	1 037 846	25,4	24,1	30,0	19,8	9,5	14,7	69,8			
671 419	63 259	32,1	32,6	35,0	22,8	8,6	23,3	135,9		01	
692 599	68 821	32,6	33,0	35,9	21,5	11,4	21,0	135,4		02/03	
768 742	89 208	25,4	25,0	29,0	18,9	10,3	14,7	74,7		04	
811 716	80 385	22,8	21,4	28,4	19,5	7,4	15,0	76,2		05	
700 537	61 804	27,4	26,3	33,3	21,8	9,0	16,4	115,6		06	
607 342	55 845	35,9	37,0	37,3	25,1	9,4	26,0	171,1		07	
401 657	34 600	23,3	21,0	31,0	18,8	8,9	11,1	86,4		08	
196 496	19 604	24,6	23,5	30,6	18,3	9,7	12,0	78,1		09	
231 624	27 750	24,8	21,6	32,2	17,8	11,8	10,1	64,1		10	
731 877	100 078	31,9	32,3	34,5	24,0	6,6	25,2	88,6		11	
497 261	76 445	25,3	21,5	30,9	20,9	12,8	9,7	51,8		12	
454 703	59 692	22,4	19,7	29,7	18,1	9,2	11,6	51,9		14	
554 259	78 879	24,8	22,3	30,3	18,8	11,3	11,9	53,6		15	
407 879	60 849	23,1	21,6	27,7	21,8	7,1	15,7	50,9		16	
380 914	62 858	24,4	23,8	27,9	20,3	6,7	18,5	50,6		17	
210 912	56 588	21,5	18,2	26,9	17,8	10,8	8,9	21,8		18	
104 374	31 338	20,1	16,1	25,7	17,0	11,1	7,4	17,5		19	
39 253	9 844	21,1	17,7	25,5	16,7	12,3	7,2	22,5		20	
709 228	140 775	24,3	19,6	29,1	17,9	16,2	5,1	35,2		K1. 2	
1 821 726	267 140	22,3	18,1	29,2	18,0	11,5	8,2	43,7		" 3	
2 393 445	282 607	23,9	22,2	30,9	21,4	6,9	16,2	67,0		" 4	
1 998 934	213 849	30,5	30,1	35,6	27,6	4,5	27,7	113,4		" 5	
1 540 231	133 476	43,5	43,2	45,9	46,9	3,8	43,8	252,5		" 6-8	

1) The classification is based on the data of pensionable income in the tax material. See definition on page 10.

Tabell 9 (framh.). Talet på brukarar og deira inntekt, formue og skatt etter fylke og bruksstorleik. Inntektsåret 1972

Nr.	Fylke Bruksstorleik etter jordbruksareal	Brukarar		Inntekt			Pensjonsgivande inntekt		
		I alt	Med skatte- oppgåve	I alt	Yrkesstatus 1)			I teneste- forhold	Utanfor teneste- forhold
					Sjølvs- stendige	Løns- takarar	Andre		
1 000 kroner									
01 ØSTFOLD									
K1.2	5 - 19,9 dekar	334	324	9 074	2 185	6 008	881	6 239	2 313
" 3	20 - 49,9 "	843	809	17 734	5 848	10 044	1 843	11 039	5 496
" 4	50 - 99,9 "	1 214	1 174	32 588	17 667	11 417	3 505	12 203	17 627
" 5	100 - 199,9 "	1 593	1 562	52 353	39 861	8 344	4 147	8 614	41 979
" 6-8	200 dekar og meir	1 078	1 072	47 106	42 045	3 897	1 165	4 422	47 772
	I alt	5 062	4 941	158 856	107 606	39 710	11 540	42 516	115 186
02/03 AKERSHUS OG OSLO									
K1.2	5 - 19,9 dekar	773	713	26 024	9 606	13 777	2 641	14 744	7 373
" 3	20 - 49,9 "	984	914	24 108	7 857	12 679	3 572	13 583	7 289
" 4	50 - 99,9 "	1 043	1 033	27 834	12 973	14 199	663	14 206	14 954
" 5	100 - 199,9 "	1 344	1 310	39 052	28 894	7 263	2 895	8 615	30 903
" 6-8	200 dekar og meir	1 187	1 144	49 733	41 920	5 871	1 942	7 055	46 922
	I alt	5 331	5 114	166 751	101 250	53 789	11 712	58 204	107 440
04 HEDMARK									
K1.2	5 - 19,9 dekar	2 079	1 849	43 462	8 425	27 854	7 183	31 063	8 119
" 3	20 - 49,9 "	3 572	3 351	75 824	27 581	37 259	10 984	39 686	27 943
" 4	50 - 99,9 "	2 715	2 625	60 975	31 252	22 103	7 621	24 336	35 078
" 5	100 - 199,9 "	1 591	1 551	43 644	35 083	6 240	2 322	7 288	38 507
" 6-8	200 dekar og meir	940	918	37 277	35 320	1 276	681	3 160	41 799
	I alt	10 897	10 294	261 183	137 661	94 732	28 791	105 532	151 446
05 OPPLAND									
K1.2	5 - 19,9 dekar	1 684	1 544	34 145	7 747	21 205	5 193	22 845	7 988
" 3	20 - 49,9 "	3 481	3 340	64 819	28 445	26 542	9 832	30 432	26 770
" 4	50 - 99,9 "	3 573	3 482	73 668	53 380	15 078	5 210	17 090	55 477
" 5	100 - 199,9 "	1 675	1 640	46 576	38 783	5 382	2 412	6 447	43 928
" 6-8	200 dekar og meir	656	641	23 781	21 314	1 601	865	2 079	25 288
	I alt	11 067	10 647	242 988	149 668	69 808	23 512	78 893	159 451
06 BUSKERUD									
K1.2	5 - 19,9 dekar	1 085	936	21 169	7 452	10 505	3 211	11 364	7 003
" 3	20 - 49,9 "	2 050	1 980	47 855	18 880	22 842	6 133	24 838	18 278
" 4	50 - 99,9 "	1 715	1 704	42 858	26 382	10 340	6 136	10 581	27 260
" 5	100 - 199,9 "	1 126	1 116	37 246	31 382	5 189	676	6 168	33 371
" 6-8	200 dekar og meir	326	321	16 930	13 252	1 642	2 037	1 569	13 252
	I alt	6 302	6 057	166 058	97 348	50 518	18 193	54 520	99 163
07 VESTFOLD									
K1.2	5 - 19,9 dekar	336	336	10 289	3 089	4 729	2 470	5 059	2 528
" 3	20 - 49,9 "	532	532	14 118	5 879	6 433	1 805	6 222	6 328
" 4	50 - 99,9 "	1 046	1 017	31 931	18 290	11 691	1 951	12 058	19 616
" 5	100 - 199,9 "	1 283	1 273	49 983	40 291	8 041	1 652	9 456	42 289
" 6-8	200 dekar og meir	398	392	21 142	20 447	40	655	595	21 623
	I alt	3 595	3 550	127 462	87 996	30 934	8 532	33 390	92 383

1) Sjå note 1, side 22.

Number of holders and their income, property and taxes by county
and size of holding. Income year 1972

Pårekna formue	Skatt i alt	Gjennomsnitt pr. brukar med oppgåve							Pårekna formue	Nr.
		Inntekt				Pensjonsgivande inntekt				
		I alt	Yrkesstatus ¹⁾			I teneste- forhold	Utanfor teneste- forhold			
			Sjølvstendige	Løns- takarar	Andre					
1 000 kroner										
18 057	2 699	28,0	..	31,7	..	19,2	7,1	55,7	K1.2	
45 710	5 345	21,9	17,3	30,7	12,8	13,7	6,8	56,5	" 3	
118 070	11 253	27,8	25,2	35,2	23,4	10,4	15,0	100,6	" 4	
219 899	20 902	33,5	32,7	37,9	33,1	5,5	26,9	140,7	" 5	
269 683	23 060	43,9	43,8	52,7	30,7	4,1	44,6	251,6	" 6-8	
671 419	63 259	32,1	32,6	35,0	22,8	8,6	23,3	135,9		
80 793	10 260	36,5	41,8	40,1	18,9	20,7	10,3	113,3	K1.2	
70 521	7 563	26,4	22,5	32,6	20,4	14,9	8,0	77,2	" 3	
78 551	9 623	26,9	23,5	33,3	12,0	13,7	14,5	76,0	" 4	
169 664	15 412	29,8	30,0	33,2	22,5	6,6	23,6	129,6	" 5	
293 070	25 963	43,5	42,9	49,3	41,3	6,1	41,0	256,2	" 6-8	
692 599	68 821	32,6	33,0	35,9	21,5	11,4	21,0	135,4		
47 603	11 802	23,5	18,7	27,5	18,6	16,8	4,4	25,8	K1.2	
155 302	22 231	22,6	20,3	27,5	17,1	11,8	8,3	46,3	" 3	
175 340	19 440	23,2	20,0	31,3	21,2	9,3	13,4	66,8	" 4	
164 106	16 546	28,1	27,3	40,3	21,1	4,7	24,8	105,8	" 5	
226 391	19 188	40,6	41,8	29,7	22,7	3,4	45,5	246,6	" 6-8	
768 742	89 208	25,4	25,0	29,0	18,9	10,3	14,7	74,7		
47 192	9 341	22,1	16,5	28,1	16,2	14,8	5,2	30,6	K1.2	
140 195	17 552	19,4	15,6	26,5	19,2	9,1	8,0	42,0	" 3	
261 073	24 035	21,2	19,7	29,9	19,3	4,9	15,9	75,0	" 4	
213 003	18 555	28,4	27,9	33,7	26,9	3,9	26,8	129,8	" 5	
150 253	10 902	37,1	36,2	44,5	..	3,2	39,5	234,4	" 6-8	
811 716	80 385	22,8	21,4	28,4	19,5	7,4	15,0	76,2		
49 549	6 180	22,6	18,7	32,0	15,4	12,1	7,5	52,9	K1.2	
141 229	14 962	24,2	19,6	32,5	19,4	12,5	9,2	71,3	" 3	
178 363	14 909	25,1	23,4	32,2	24,0	6,2	16,0	104,6	" 4	
206 110	16 603	33,4	33,2	35,8	..	5,5	29,9	184,7	" 5	
125 286	9 149	52,7	48,9	4,9	41,3	390,3	" 6-8	
700 537	61 804	27,4	26,3	33,3	21,8	9,0	16,4	115,6		
18 498	3 082	30,6	..	34,2	22,7	15,1	7,5	55,1	K1.2	
35 055	4 635	26,6	22,5	33,7	..	11,7	11,9	65,9	" 3	
104 416	12 124	31,4	28,7	37,8	..	11,9	19,3	102,6	" 4	
263 722	23 222	39,3	39,4	42,4	27,5	7,4	33,2	207,2	" 5	
185 651	12 782	53,1	55,3	1,5	54,3	466,5	" 6-8	
607 342	55 845	35,9	37,0	37,3	25,1	9,4	26,0	171,1		

1) See note 1, page 23.

Tabell 9 (framh.). Talet på brukarar og deira inntekt, formue og skatt etter fylke og bruksstorleik. Inntektsåret 1972

Nr.	Fylke Bruksstorleik etter jordbruksareal	Brukarar		Inntekt			Pensjonsgivande inntekt		
		I alt	Med skatte- oppgåve	I alt	Yrkesstatus 1)			I teneste- forhold	Utanfor teneste- forhold
					Sjølvs- stendige	Løns- takarar	Andre		
1 000 kroner									
08 TELEMARK									
K1.2	5 - 19,9 dekar	870	830	19 290	6 451	9 469	3 371	10 457	5 837
" 3	20 - 49,9 "	2 290	2 199	44 823	16 975	18 819	9 029	19 255	16 364
" 4	50 - 99,9 "	1 249	1 220	31 269	17 277	9 784	4 209	10 150	18 140
" 5	100 - 199,9 "	353	353	10 230	8 609	1 035	586	1 312	9 330
" 6-8	200 dekar og meir	50	49	2 757	2 427	330	-	430	2 058
	I alt	4 812	4 651	108 368	51 739	39 436	17 194	41 604	51 729
09 AUST-AGDER									
K1.2	5 - 19,9 dekar	727	637	14 753	2 863	9 278	2 612	9 848	2 883
" 3	20 - 49,9 "	1 270	1 198	28 433	14 871	10 101	3 461	11 335	13 968
" 4	50 - 99,9 "	583	563	15 031	10 464	2 329	2 238	2 473	9 894
" 5-6	100 - 299,9 "	118	118	3 793	2 959	834	-	801	3 530
	I alt	2 698	2 516	62 010	31 156	22 543	8 312	24 456	30 276
10 VEST-AGDER									
K1.2	5 - 19,9 dekar	930	841	23 119	3 164	16 912	3 044	17 108	2 639
" 3	20 - 49,9 "	1 754	1 674	36 958	14 479	15 849	6 630	16 171	12 858
" 4	50 - 99,9 "	867	856	21 152	13 819	6 811	523	7 224	14 295
" 5-7	100 - 499,9 "	245	245	8 471	6 130	2 084	258	2 041	6 717
	I alt	3 796	3 616	89 701	37 592	41 655	10 454	42 543	36 509
11 ROGALAND									
K1.2	5 - 19,9 dekar	935	865	24 604	8 327	13 211	3 066	13 900	7 964
" 3	20 - 49,9 "	2 167	2 138	55 534	26 907	22 473	6 153	22 009	28 059
" 4	50 - 99,9 "	3 204	3 154	98 259	81 379	10 902	5 978	13 674	83 718
" 5	100 - 199,9 "	1 822	1 797	68 886	62 868	3 371	2 647	4 416	71 379
" 6-8	200 dekar og meir	316	306	16 167	15 410	308	450	528	16 958
	I alt	8 444	8 260	263 449	194 891	50 266	18 293	54 527	208 078
12 HORDALAND									
K1.2	5 - 19,9 dekar	2 407	2 157	57 034	8 838	38 861	9 334	38 354	9 164
" 3	20 - 49,9 "	4 412	4 132	98 280	30 867	57 506	9 908	57 857	29 616
" 4	50 - 99,9 "	2 991	2 915	75 265	47 480	23 948	3 837	23 822	45 567
" 5-6	100 - 299,9 "	423	403	12 547	8 095	2 492	1 959	2 802	9 208
	I alt	10 233	9 607	243 125	95 280	122 807	25 038	122 835	93 555
14 SOGN OG FJORDANE									
K1.2	5 - 19,9 dekar	1 585	1 455	35 279	6 885	23 580	4 814	24 236	8 105
" 3	20 - 49,9 "	3 667	3 507	77 796	32 996	37 265	7 535	38 076	31 594
" 4	50 - 99,9 "	3 515	3 355	71 602	50 679	14 500	6 424	16 549	50 847
" 5-6	100 - 299,9 "	475	450	11 956	10 039	1 360	557	1 504	10 837
	I alt	9 242	8 767	196 633	100 599	76 705	19 329	80 365	101 382

1) Sjå note 1, side 22.

Number of holders and their income, property and taxes by county
and size of holding. Income year 1972

Pårekna formue	Skatt i alt	Gjennomsnitt pr. brukar med oppgåve						Pårekna formue	Nr.
		Inntekt			Pensjonsgivande inntekt				
		I alt	Yrkesstatus 1)		I teneste- forhold	Utanfor teneste- forhold			
			Sjølvstendige	Løns- takarar			Andre		
1 000 kroner									
42 882	5 672	23,2	20,8	31,6	15,3	12,6	7,0	51,7	K1.2
154 577	12 576	20,4	15,8	30,3	18,0	8,8	7,4	70,3	" 3
118 413	10 422	25,6	23,5	31,7	24,2	8,3	14,9	97,1	" 4
52 940	4 045	29,0	28,4	3,7	26,4	149,9	" 5
32 845	1 885	56,3	62,2	..	-	8,8	42,0	670,3	" 6-8
401 657	34 600	23,3	21,0	31,0	18,8	8,9	11,1	86,4	
25 113	4 081	23,2	25,8	25,5	16,2	15,5	4,5	39,5	K1.2
92 822	9 104	23,7	21,3	33,9	17,1	9,5	11,7	77,4	" 3
67 681	4 940	26,7	24,7	4,4	17,6	120,3	" 4
10 880	1 479	32,1	31,6	..	-	6,8	29,8	92,0	" 5-6
196 496	19 604	24,6	23,5	30,6	18,3	9,7	12,0	78,1	
56 308	6 819	27,5	18,8	34,2	17,1	20,3	3,1	66,9	K1.2
97 636	10 414	22,1	18,9	30,1	17,5	9,7	7,7	58,4	" 3
55 174	7 284	24,7	22,2	31,8	..	8,4	16,7	64,4	" 4
22 506	3 233	34,6	34,2	37,2	..	8,3	27,4	91,9	" 5-7
231 624	27 750	24,8	21,6	32,2	17,8	11,8	10,1	64,1	
46 634	7 779	28,4	24,6	35,9	19,3	16,1	9,2	53,9	K1.2
148 014	18 346	26,0	22,4	34,7	21,3	10,3	13,1	69,2	" 3
286 230	37 272	31,2	31,2	34,5	26,5	4,3	26,6	90,8	" 4
192 654	29 097	38,2	39,2	29,4	31,3	2,5	39,7	107,2	" 5
58 345	7 584	52,8	53,1	1,7	55,4	190,7	" 6-8
731 877	100 078	31,9	32,3	34,5	24,0	6,6	25,2	88,6	
87 250	17 710	26,4	21,5	30,5	19,8	17,8	4,2	40,5	K1.2
177 801	28 743	23,8	17,9	30,3	19,3	14,0	7,2	43,0	" 3
185 713	24 912	25,8	23,9	32,6	20,1	8,2	15,6	63,7	" 4
46 497	5 078	31,1	26,2	33,7	..	7,0	22,8	115,4	" 5-6
497 261	76 445	25,3	21,5	30,9	20,9	12,8	9,7	51,8	
52 954	10 517	24,3	17,2	30,5	17,1	16,7	5,6	36,4	K1.2
138 974	22 211	22,2	18,5	29,4	16,8	10,9	9,0	39,6	" 3
220 606	22 568	21,3	20,0	28,2	20,6	4,9	15,2	65,7	" 4
42 169	4 396	26,6	25,4	3,3	24,1	93,7	" 5-6
454 703	59 692	22,4	19,7	29,7	18,1	9,2	11,6	51,9	

1) See note 1, page 23.

Tabell 9 (framh.). Talet på brukarar og deira inntekt, formue og skatt etter fylke og bruksstorleik. Inntektsåret 1972

Nr.	Fylke Bruksstorleik etter jordbruksareal	Brukarar		Inntekt			Pensjonsgivande inntekt		
		I alt	Med skatte- oppgåve	I alt	Yrkesstatus ¹⁾			I teneste- forhold	Utanfor teneste- forhold
					Sjølvs- stendige	Løns- takarar	Andre		
15 MØRE OG ROMSDAL									
1 000 kroner									
Kl.2	5 - 19,9 dekar	2 002	1 861	47 911	7 372	34 323	6 217	34 379	7 888
" 3	20 - 49,9 "	4 675	4 473	108 800	38 853	58 306	11 642	58 541	36 995
" 4	50 - 99,9 "	3 170	3 105	72 159	48 692	19 381	4 087	20 522	52 229
" 5	100 - 199,9 "	852	837	24 446	21 482	2 166	799	2 979	22 984
" 6-8	200 dekar og meir	71	66	2 890	2 890	-	-	5	3 159
	I alt	10 770	10 342	256 207	119 288	114 174	22 744	116 425	123 254
16 SØR-TRØNDELAG									
Kl.2	5 - 19,9 dekar	989	859	16 479	3 416	11 841	1 223	12 831	3 491
" 3	20 - 49,9 "	2 196	2 057	41 074	17 892	19 395	3 786	20 472	18 126
" 4	50 - 99,9 "	3 089	3 029	65 707	44 872	16 320	4 514	16 699	46 509
" 5	100 - 199,9 "	1 772	1 752	48 983	40 685	5 183	3 115	6 328	44 223
" 6-8	200 dekar og meir	333	323	12 942	12 555	195	193	530	13 730
	I alt	8 379	8 020	185 185	119 420	52 934	12 830	56 860	126 079
17 NORD-TRØNDELAG									
Kl.2	5 - 19,9 dekar	1 020	882	20 086	6 376	11 342	2 368	12 387	5 397
" 3	20 - 49,9 "	1 940	1 841	36 124	18 288	15 775	2 061	16 862	17 814
" 4	50 - 99,9 "	2 266	2 200	47 581	32 758	11 828	2 995	13 247	34 961
" 5	100 - 199,9 "	1 899	1 874	51 554	44 513	4 382	2 659	5 637	51 067
" 6-8	200 dekar og meir	735	730	28 566	26 716	1 604	247	2 432	30 105
	I alt	7 860	7 527	183 911	128 650	44 932	10 329	50 564	139 344
18 NORDLAND									
Kl.2	5 - 19,9 dekar	2 505	2 195	50 761	10 503	35 401	4 857	35 797	8 879
" 3	20 - 49,9 "	4 319	4 043	83 640	25 930	47 856	9 854	48 701	23 988
" 4	50 - 99,9 "	2 462	2 318	47 784	29 698	14 985	3 101	16 013	28 848
" 5	100 - 199,9 "	1 023	1 013	23 057	20 252	2 620	185	3 984	20 999
" 6-8	200 dekar og meir	98	98	2 666	2 568	-	98	99	3 266
	I alt	10 407	9 667	207 909	88 951	100 863	18 095	104 594	85 980
19 TROMS									
Kl.2	5 - 19,9 dekar	1 721	1 451	29 124	5 579	19 798	3 746	20 354	3 907
" 3	20 - 49,9 "	3 011	2 644	54 491	17 410	32 026	5 056	33 548	15 313
" 4	50 - 99,9 "	1 716	1 591	30 481	18 630	10 089	1 762	11 272	19 209
" 5-7	100 - 499,9 "	276	276	5 847	5 413	435	-	792	5 650
	I alt	6 724	5 962	119 942	47 030	62 349	10 564	65 967	44 079
20 FINNMARK									
Kl.2	5 - 19,9 dekar	496	396	7 517	1 731	5 143	643	5 129	1 033
" 3	20 - 49,9 "	929	860	18 431	5 071	12 000	1 360	12 398	5 247
" 4	50 - 99,9 "	418	399	8 578	4 077	2 948	1 553	3 569	4 205
" 5-8	100 dekar og meir	95	90	2 242	2 242	-	-	368	2 063
	I alt	1 938	1 745	36 768	13 121	20 091	3 556	21 464	12 548

1) Sjå note 1, side 22.

Number of holders and their income, property and taxes by county and size of holding. Income year 1972

Gjennomsnitt pr. brukar med oppgåve									
Pårekna formue	Skatt i alt	Inntekt				Pensjonsgivande inntekt		Pårekna formue	Nr.
		I alt	Yrkesstatus 1)			I teneste- forhold	Utanfor teneste- forhold		
			Sjølvtstendige	Løns- takarar	Andre				
1 000 kroner									
60 961	13 516	25,7	20,9	29,2	18,7	18,5	4,2	32,7	K1.2
219 424	31 506	24,3	19,9	31,0	18,1	13,1	8,3	49,1	" 3
194 012	23 494	23,2	21,7	29,8	19,9	6,6	16,8	62,5	" 4
71 135	9 066	29,2	29,0	33,0	..	3,6	27,5	85,0	" 5
8 727	1 297	43,8	43,8	-	-	0,1	47,9	132,2	" 6-8
554 259	78 879	24,8	22,3	30,3	18,8	11,3	11,9	53,6	
8 135	4 268	19,2	12,5	23,4	15,4	14,9	4,1	9,5	K1.2
55 737	11 778	20,0	15,8	26,1	21,1	10,0	8,8	27,1	" 3
140 612	20 442	21,7	19,5	33,0	19,6	5,5	15,4	46,4	" 4
139 297	18 088	28,0	27,1	33,5	32,8	3,6	25,2	79,5	" 5
64 098	6 274	40,1	40,8	1,6	42,5	198,4	" 6-8
407 879	60 849	23,1	21,6	27,7	21,8	7,1	15,7	50,9	
10 155	5 422	22,8	17,4	28,6	19,9	14,0	6,1	11,5	K1.2
37 872	10 171	19,6	16,8	25,4	15,9	9,2	9,7	20,6	" 3
96 787	15 223	21,6	20,4	27,3	18,8	6,0	15,9	44,0	" 4
138 339	19 347	27,5	26,7	36,3	31,2	3,0	27,3	73,8	" 5
97 761	12 694	39,1	39,3	44,6	..	3,3	41,2	133,9	" 6-8
380 914	62 858	24,4	23,8	27,9	20,3	6,7	18,5	50,6	
35 011	13 051	23,1	17,2	27,2	17,1	16,3	4,0	15,9	K1.2
60 690	21 081	20,7	15,3	27,1	17,0	12,0	5,9	15,0	" 3
61 462	13 715	20,6	18,7	25,4	22,9	6,9	12,4	26,5	" 4
48 094	7 723	22,8	22,3	27,5	..	3,9	20,7	47,5	" 5
5 655	1 018	27,2	27,9	-	..	1,0	33,3	57,7	" 6-8
210 912	56 588	21,5	18,2	26,9	17,8	10,8	8,9	21,8	
14 545	6 851	20,1	13,6	23,6	18,3	14,0	2,7	10,0	K1.2
31 822	13 932	20,6	15,2	26,6	17,0	12,7	5,8	12,0	" 3
43 311	8 651	19,2	16,9	27,2	14,7	7,1	12,1	27,2	" 4
14 696	1 905	21,2	20,7	..	-	2,9	20,5	53,2	" 5-7
104 374	31 338	20,1	16,1	25,7	17,0	11,1	7,4	17,5	
7 588	1 725	19,0	12,5	23,6	..	12,9	2,6	19,1	K1.2
18 345	4 989	21,4	16,4	26,8	13,1	14,4	6,1	21,3	" 3
7 631	2 301	21,5	19,7	23,9	..	9,0	10,5	19,1	" 4
5 689	830	25,0	25,0	-	-	4,1	23,0	63,5	" 5-8
39 253	9 844	21,1	17,7	25,5	16,7	12,3	7,2	22,5	

1) See note 1, page 23.

Tabell 10. Talet på brukarar og deira inntekt, formue og skatt etter alder og bruksstorleik. Inntektsåret 1972

Nr.	Brukarens alder <i>Age of holder</i>	Bruksstorleik etter jordbruksareal <i>Size of holding by agricultural area</i>	Brukarar <i>Holder</i>		Inntekt <i>Income</i>			Pensjonsgivande inntekt <i>Pensionable income</i>		
			I alt <i>Total</i>	Med skatte- oppgåve <i>With tax speci- fica- tions</i>	I alt <i>Total</i>	Yrkesstatus 1) <i>Occupational status 1)</i>		Andre <i>Others</i>	I teneste- forhold <i>Wages and salaries</i>	Utanfor teneste- forhold <i>Other income</i>
						Sjølvs- tendige <i>Self- em- ployed</i>	Løns- takarar <i>Sala- ried em- ployees and wage earners</i>			
					1 000 kroner					
Under 30 år <i>years</i>										
Kl.2	5 - 19,9	dekar <i>decares</i>	340	300	8 183	1 205	6 978	-	7 701	1 838
" 3	20 - 49,9	" "	1 025	990	19 867	8 050	11 817	-	13 766	9 900
" 4	50 - 99,9	" "	1 436	1 396	32 681	17 701	14 782	198	16 630	22 154
" 5	100 - 199,9	" "	1 098	1 073	28 885	22 929	5 935	21	8 240	27 698
" 6-8	200 dekar og meir and more	<i>decares</i>	352	339	12 981	12 334	647	-	1 315	14 721
I alt <i>Total</i>			4 251	4 098	102 596	62 218	40 159	219	47 652	76 311
30-39 år <i>years</i>										
Kl.2	5 - 19,9	dekar <i>decares</i>	1 248	1 199	35 727	8 976	26 620	131	29 897	9 316
" 3	20 - 49,9	" "	3 175	3 015	79 009	24 531	53 625	852	59 484	31 860
" 4	50 - 99,9	" "	4 260	4 175	108 981	64 074	44 610	298	50 046	79 251
" 5	100 - 199,9	" "	3 018	2 953	90 881	77 114	13 207	561	16 592	92 970
" 6-8	200 dekar og meir and more	<i>decares</i>	1 213	1 187	47 910	45 166	2 744	-	4 880	55 107
I alt <i>Total</i>			12 914	12 529	362 509	219 860	140 806	1 842	160 898	268 504
40-49 år <i>years</i>										
Kl.2	5 - 19,9	dekar <i>decares</i>	3 613	3 524	101 255	21 649	79 008	599	87 058	24 820
" 3	20 - 49,9	" "	8 204	8 103	210 604	76 854	132 058	1 693	141 439	85 159
" 4	50 - 99,9	" "	7 860	7 740	205 729	137 242	68 058	430	76 527	152 248
" 5	100 - 199,9	" "	4 550	4 500	144 253	120 490	23 291	473	26 435	138 788
" 6-8	200 dekar og meir and more	<i>decares</i>	1 885	1 832	84 620	77 718	6 732	172	8 630	88 096
I alt <i>Total</i>			26 112	25 699	746 462	433 951	309 145	3 366	340 090	489 111
50-59 år <i>years</i>										
Kl.2	5 - 19,9	dekar <i>decares</i>	6 712	6 463	172 417	40 343	126 076	5 998	131 932	38 674
" 3	20 - 49,9	" "	12 680	12 385	293 053	115 215	175 450	2 387	181 270	114 928
" 4	50 - 99,9	" "	11 120	10 915	262 647	188 596	72 213	1 838	72 679	191 594
" 5	100 - 199,9	" "	5 075	5 010	156 303	139 838	16 056	409	19 641	147 538
" 6-8	200 dekar og meir and more	<i>decares</i>	1 805	1 792	76 731	71 685	5 031	15	6 373	78 694
I alt <i>Total</i>			37 392	36 565	961 150	555 677	394 827	10 646	411 894	571 428
60-69 år <i>years</i>										
Kl.2	5 - 19,9	dekar <i>decares</i>	6 273	5 784	119 947	37 688	73 402	8 858	69 048	27 860
" 3	20 - 49,9	" "	12 427	11 827	228 064	130 377	88 337	9 350	84 686	100 199
" 4	50 - 99,9	" "	9 028	8 768	183 233	151 994	28 989	2 249	29 806	133 172
" 5	100 - 199,9	" "	3 362	3 312	94 016	86 067	7 124	826	7 958	80 772
" 6-8	200 dekar og meir and more	<i>decares</i>	792	768	33 150	31 103	1 912	136	2 044	30 509
I alt <i>Total</i>			31 882	30 459	658 410	437 229	199 763	21 418	193 541	372 512
70 år og meir <i>years and more</i>										
Kl.2	5 - 19,9	dekar <i>decares</i>	4 293	2 864	52 588	147	1 154	51 288	457	2
" 3	20 - 49,9	" "	6 578	5 368	98 243	-	1 883	96 361	381	-
" 4	50 - 99,9	" "	3 132	2 748	61 451	161	-	61 291	-	15
" 5	100 - 199,9	" "	823	773	23 374	-	508	22 866	345	-
" 6-8	200 dekar og meir and more	<i>decares</i>	180	180	9 721	-	-	9 721	-	-
I alt <i>Total</i>			15 006	11 933	245 378	308	3 545	241 526	1 183	17

1) Sjå note 1, side 22.

Number of holders and their income, property and taxes by age and size of holding. Income year 1972

Gjennomsnitt pr. brukar med oppgave Average per holder with specifications										
Pårekna formue Assessed property	Skatt i alt Total taxes	Inntekt Income				Pensjonsgivande inntekt Pensionable income			Pårekna formue Assessed property	No.
		I alt Total	Yrkesstatus 1) Occupational status 1)			I teneste- forhold Wages and salaries	Utanfor teneste- forhold Other income			
			Sjølvs- stendige Self- employed	Løns- takarar Salaried employees and wage earners	Andre Others					
1 000 kroner										
3 745	2 770	27,3	20,1	29,1	-	25,7	6,1	12,5	K1.2	
22 515	6 655	20,1	15,5	25,1	-	13,9	10,0	22,7	" 3	
38 038	11 338	23,4	20,5	28,1	..	11,9	15,9	27,3	" 4	
52 369	11 272	26,9	26,2	31,3	..	7,7	25,8	48,8	" 5	
40 715	6 025	38,3	40,3	..	-	3,9	43,4	120,1	" 6-8	
157 382	38 059	25,0	23,7	27,6	..	11,6	18,6	38,4		
25 640	12 172	29,8	28,1	31,0	..	24,9	7,8	21,4	K1.2	
107 606	26 020	26,2	21,7	29,1	..	19,7	10,6	35,7	" 3	
212 584	39 786	26,1	23,4	31,4	..	12,0	19,0	50,9	" 4	
231 001	36 791	30,8	30,4	33,9	..	5,6	31,5	78,2	" 5	
188 213	22 631	40,4	41,1	33,5	-	4,1	46,4	158,6	" 6-8	
765 044	137 400	28,9	28,1	30,6	..	12,8	21,4	61,1		
114 173	33 275	28,7	23,0	31,1	..	24,7	7,0	32,4	K1.2	
338 808	69 201	26,0	21,4	30,0	..	17,5	10,5	41,8	" 3	
578 686	74 638	26,6	24,4	32,7	..	9,9	19,7	74,8	" 4	
490 586	59 189	32,1	31,1	38,8	..	5,9	30,8	109,0	" 5	
528 357	44 926	46,2	45,6	57,5	..	4,7	48,1	288,4	" 6-8	
2 050 610	281 229	29,0	27,6	31,7	15,5	13,2	19,0	79,8		
249 720	53 040	26,7	20,7	30,0	19,4	20,4	6,0	38,6	K1.2	
574 698	91 520	23,7	18,3	29,6	14,1	14,6	9,3	46,4	" 3	
762 663	89 991	24,1	22,1	31,6	16,7	6,7	17,6	69,9	" 4	
673 351	64 843	31,2	31,0	35,0	..	3,9	29,4	134,4	" 5	
456 033	37 571	42,8	42,7	47,0	..	3,6	43,9	254,5	" 6-8	
2 716 465	336 966	26,3	24,2	30,4	16,7	11,3	15,6	74,3		
208 036	33 003	20,7	16,1	25,5	15,5	11,9	4,8	36,0	K1.2	
512 070	61 055	19,3	16,0	27,9	18,0	7,2	8,5	43,3	" 3	
581 563	56 150	20,9	20,3	26,9	11,5	3,4	15,2	66,3	" 4	
432 138	36 071	28,4	28,2	34,7	13,8	2,4	24,4	130,5	" 5	
227 674	17 798	43,2	42,9	2,7	39,7	296,5	" 6-8	
1 961 481	204 076	21,6	20,1	27,2	15,8	6,4	12,2	64,4		
107 914	6 515	18,4	18,3	0,2	0,0	37,7	K1.2	
266 029	12 690	18,3	-	..	18,2	0,1	-	49,6	" 3	
219 911	10 704	22,4	..	-	22,3	-	0,0	80,0	" 4	
119 489	5 683	30,2	-	..	30,2	0,4	-	154,5	" 5	
99 239	4 526	54,0	-	-	54,0	-	-	551,3	" 6-8	
812 582	40 117	20,6	..	24,5	20,5	0,1	0,0	68,1		

1) See note 1, page 23.

Tabell 11. Talet på brukarar og deira inntekt, formue og skatt etter yrkesstatus og bruksstorleik. Inntektsåret 1972

Nr.	Yrkesstatus <i>Occupational status</i> Bruksstorleik etter jordbruksareal <i>Size of holding by agricultural area</i>	Brukarar <i>Holders</i>		Inntekt <i>Income</i>			Pensjonsgivande inntekt <i>Pensionable income</i>		
		I alt <i>Total tax</i>	Med skatte- oppgåve <i>With speci- fica- tions</i>	I alt <i>Total</i>	Yrkesstatus ¹⁾ <i>Occupational status¹⁾</i>		Andre <i>Others</i>	I teneste- forhold <i>Wages and salaries</i>	Utanfor teneste- forhold <i>Other income</i>
					Sjølvs- tendige <i>Self- em- ployed</i>	Løns- takarar <i>Sala- ried em- ployees and wage earners</i>			
1 000 kroner									
Sjølvs-tendige: <i>Self-employed:</i>									
K1.2	5 - 19,9 dekar <i>decares</i>	5 611	5 611	110 007	110 007	.	.	8 357	82 780
" 3	20 - 49,9 "	19 668	19 668	355 028	355 028	.	.	24 146	285 545
" 4	50 - 99,9 "	25 257	25 257	559 767	559 767	.	.	27 417	531 228
" 5	100 - 199,9 "	14 849	14 849	446 438	446 438	.	.	15 938	471 405
" 6-8	200 dekar og meir <i>decares and more</i>	5 513	5 513	238 005	238 005	.	.	6 421	263 657
	I alt <i>Total</i>	70 898	70 898	1 709 243	1 709 243	.	.	82 278	1 634 613
Lønstakarar: <i>Salaried employees and wage earners:</i>									
K1.2	5 - 19,9 dekar <i>decares</i>	10 778	10 778	313 238	.	313 238	.	317 736	19 729
" 3	20 - 49,9 "	15 884	15 884	463 170	.	463 170	.	456 879	56 502
" 4	50 - 99,9 "	7 391	7 391	228 651	.	228 651	.	218 271	47 206
" 5	100 - 199,9 "	1 859	1 859	66 121	.	66 121	.	63 272	16 361
" 6-8	200 dekar og meir <i>decares and more</i>	372	372	17 064	.	17 064	.	16 822	3 471
	I alt <i>Total</i>	36 284	36 284	1 088 244	.	1 088 244	.	1 072 980	143 268
Andre: <i>Others:</i>									
K1.2	5 - 19,9 dekar <i>decares</i>	3 744	3 744	66 874	.	.	66 874	-	-
" 3	20 - 49,9 "	6 137	6 137	110 643	.	.	110 643	-	-
" 4	50 - 99,9 "	3 093	3 093	66 304	.	.	66 304	-	-
" 5	100 - 199,9 "	913	913	25 154	.	.	25 154	-	-
" 6-8	200 dekar og meir <i>decares and more</i>	214	214	10 043	.	.	10 043	-	-
	I alt <i>Total</i>	14 101	14 101	279 017	.	.	279 017	-	-
Uoppgitt yrkes- status <i>Occupational status unknown.....</i>									
		6 274	-

1) Sjå note 1, side 22.

Number of holders and their income, property and taxes by occupational status and size of holding. Income year 1972

Gjennomsnitt pr. brukar med oppgåve Average per holder with specifications											
Pårekna formue Assessed property	Skatt i alt Total taxes	Inntekt Income				Pensjonsgivande inntekt Pensionable income		Pårekna formue Assessed property	No.		
		Yrkesstatus ¹⁾ Occupational status ¹⁾				I teneste- forhold Wages and salaries	Utanfor teneste- forhold Other income				
		I alt Total	Sjølvs- stendige Self- employed	Løns- takarar Salaried employees and wage earners							
				Andre Others							
275 284	35 915	19,6	19,6	.	.	1,5	14,8	49,1	K1.2		
966 499	107 989	18,1	18,1	.	.	1,2	14,5	49,1	" 3		
1 771 069	195 380	22,2	22,2	.	.	1,1	21,0	70,1	" 4		
1 699 039	183 309	30,1	30,1	.	.	1,1	31,7	114,4	" 5		
1 350 793	120 869	43,2	43,2	.	.	1,2	47,8	245,0	" 6-8		
6 062 684	643 462	24,1	24,1	.	.	1,2	23,1	85,5			
301 568	96 386	29,1	.	29,1	.	29,5	1,8	28,0	K1.2		
537 684	143 716	29,2	.	29,2	.	28,8	3,6	33,9	" 3		
382 147	75 550	30,9	.	30,9	.	29,5	6,4	51,7	" 4		
155 165	24 233	35,6	.	35,6	.	34,0	8,8	83,5	" 5		
78 905	7 875	45,9	.	45,9	.	45,2	9,3	212,1	" 6-8		
1 455 469	347 761	30,0	.	30,0	.	29,6	3,9	40,1			
132 376	8 474	17,9	.	.	17,9	-	-	35,4	K1.2		
317 543	15 435	18,0	.	.	18,0	-	-	51,7	" 3		
240 229	11 677	21,4	.	.	21,4	-	-	77,7	" 4		
144 730	6 307	27,6	.	.	27,6	-	-	158,5	" 5		
110 533	4 731	46,9	.	.	46,9	-	-	516,5	" 6-8		
945 411	46 624	19,8	.	.	19,8	-	-	67,0			
..			

1) See note 1, page 23.

Tabell 12. Brukarane etter yrkesstatus¹⁾ i det einstilte fylke og i ulike grupper for bruksstorleik og brukarens alder *Holders by occupational status¹⁾ in each county, and in different groups of size of holdings and age of holder*

Fylke <i>County</i> Bruksstorleik etter jordbruksareal <i>Size of holding by agricultural area</i> Brukarens alder <i>Age of holder</i>	Brukarar i alt <i>Holders total</i>	Av desse med ²⁾ skatteoppgåve <i>Of which with tax specifications²⁾</i>			Brukarar i alt <i>Holders total</i>	Av desse med ²⁾ skatteoppgåve ²⁾ <i>Of which with tax specifications²⁾</i>			
		Sjølvs- stendige <i>Self- employed</i>	Løns- takarar <i>Salaried employees and wage earners</i>			Sjølvs- stendige <i>Self- employed</i>	Løns- takarar <i>Salaried employees and wage earners</i>		
			Andre <i>Others</i>	Andre <i>Others</i>			Andre <i>Others</i>		
					Prosent		Percentages		
1969	153 443	81 847	46 169	21 231	100,0	53,3	30,1	13,8	
1970	144 247	77 403	41 100	15 630	100,0	53,7	28,5	10,8	
1971	136 293	73 983	39 400	14 410	100,0	54,3	28,9	10,6	
1972	127 557	70 898	36 284	14 101	100,0	55,6	28,4	11,1	
1972									
Fylke: <i>County:</i>									
Østfold	5 062	3 298	1 136	507	100,0	65,2	22,4	10,0	
Akershus og Oslo	5 331	3 071	1 498	545	100,0	57,6	28,1	10,2	
Hedmark	10 897	5 499	3 267	1 528	100,0	50,5	30,0	14,0	
Oppland	11 067	6 985	2 456	1 206	100,0	63,1	22,2	10,9	
Buskerud	6 302	3 706	1 518	833	100,0	58,8	24,1	13,2	
Vestfold	3 595	2 381	829	340	100,0	66,2	23,1	9,5	
Telemark	4 812	2 466	1 270	915	100,0	51,2	26,4	19,0	
Aust-Agder	2 698	1 327	736	453	100,0	49,2	27,3	16,8	
Vest-Agder	3 796	1 737	1 292	587	100,0	45,8	34,0	15,5	
Rogaland	8 444	6 038	1 458	764	100,0	71,5	17,3	9,0	
Hordaland	10 233	4 431	3 980	1 196	100,0	43,3	38,9	11,7	
Sogn og Fjordane	9 242	5 114	2 585	1 068	100,0	55,3	28,0	11,6	
Møre og Romsdal	10 770	5 357	3 773	1 212	100,0	49,7	35,0	11,3	
Sør-Trøndelag	8 379	5 521	1 910	589	100,0	65,9	22,8	7,0	
Nord-Trøndelag	7 860	5 411	1 608	508	100,0	68,8	20,5	6,5	
Nordland	10 407	4 898	3 754	1 015	100,0	47,1	36,1	9,8	
Troms	6 724	2 915	2 425	622	100,0	43,4	36,1	9,3	
Finmark	1 938	743	789	213	100,0	38,3	40,7	11,0	
Bruksstorleik: <i>Size of holding:</i>									
5 - 19,9 dekar <i>decares</i> ..	22 479	5 611	10 777	3 744	100,0	25,0	47,9	16,7	
20 - 49,9 " ..	44 089	19 668	15 885	6 137	100,0	44,6	36,0	13,9	
50 - 99,9 " ..	36 836	25 257	7 391	3 093	100,0	68,6	20,1	8,4	
100 - 199,9 " ..	17 926	14 849	1 859	913	100,0	82,8	10,4	5,1	
200 dekar og meir <i>decares and more</i> .	6 227	5 513	372	214	100,0	88,5	6,0	3,4	
Brukarens alder: <i>Age of holder:</i>									
Under 30 år <i>years</i> ...	4 251	2 626	1 457	15	100,0	61,8	34,3	0,4	
30 - 39 " " ...	12 914	7 825	4 598	106	100,0	60,6	35,6	0,8	
40 - 49 " " ...	26 112	15 742	9 740	217	100,0	60,3	37,3	0,8	
50 - 59 " " ...	37 392	22 943	12 986	636	100,0	61,4	34,7	1,7	
60 - 69 " " ...	31 882	21 747	7 358	1 354	100,0	68,2	23,1	4,2	
70 år og meir <i>years and more</i>	15 006	15	145	11 773	100,0	0,1	1,0	78,5	

1) Sjå note 1 side 22. 2) Ein del brukarar blei av ulike grunnar ikkje funne i skattelikningsmateriale. Sjå side 7.

1) See note 1 page 23. 2) Some of the holders could for various reasons not be traced in the tax assessments. See page 7.

Tabell 13. Talet på brukarar og deira inntekt, formue og skatt etter yrkesstatus¹⁾ og grupper for inntekt. Inntektsåret 1972 *Number of holders and their income, property and taxes by occupational status¹⁾ and groups of income. Income year 1972*

Yrkesstatus <i>Occupational status</i> Inntekt. Kr. <i>Income. Kroner</i>	Brukarar <i>Holders</i>		Inntekt <i>Income</i>		Pårekna formue <i>Assessed property</i> Mill.kr. <i>Million kroner</i>	Skatt i alt <i>Total taxes</i> Mill.kr. <i>Million kroner</i>
	I alt <i>Total</i>	Prosent <i>Percentage</i>	Mill.kr. <i>Million kroner</i>	Prosent <i>Percentage</i>		
<i>Alle brukarar All holders</i>						
Inga inntekt <i>No income</i>	927	0,7	.	.	84,2	0,5
100 - 3 900	2 441	1,9	5,6	0,2	63,8	0,8
4 000 - 5 900	2 381	1,9	11,7	0,4	46,9	1,8
6 000 - 7 900	3 426	2,7	24,2	0,8	82,2	4,8
8 000 - 9 900	4 257	3,3	38,4	1,3	142,9	9,0
10 000 - 11 900	5 647	4,4	61,8	2,0	176,5	13,4
12 000 - 13 900	6 886	5,4	89,6	2,9	255,2	21,2
14 000 - 15 900	8 311	6,5	124,5	4,0	312,5	27,2
16 000 - 17 900	8 130	6,4	137,4	4,5	357,1	32,6
18 000 - 19 900	7 847	6,2	148,4	4,8	384,9	38,9
20 000 - 24 900	17 321	13,6	388,1	12,6	996,2	111,6
25 000 - 29 900	14 871	11,7	407,3	13,2	943,6	128,5
30 000 - 34 900	12 835	10,1	415,0	13,5	917,0	140,5
35 000 - 39 900	9 616	7,5	358,7	11,7	755,8	127,6
40 000 - 49 900	9 854	7,7	435,3	14,1	1 197,8	169,9
50 000 - 69 900	4 983	3,9	286,0	9,3	910,9	127,3
70 000 og meir <i>and more</i>	1 550	1,2	144,5	4,7	836,1	82,2
Uoppgitt ²⁾ <i>Unknown²⁾</i>	6 274	4,9
I alt <i>Total</i>	127 557	100,0	3 076,5	100,0	8 463,6	1 037,8
<i>Sjølvtendige Self-employed</i>						
Inga inntekt <i>No income</i>
100 - 3 900	1 923	2,7	4,5	0,3	51,9	0,7
4 000 - 5 900	1 831	2,6	9,1	0,5	41,4	1,5
6 000 - 7 900	2 861	4,0	20,2	1,2	73,9	4,3
8 000 - 9 900	3 457	4,9	31,2	1,8	125,7	7,9
10 000 - 11 900	3 857	5,4	42,2	2,5	149,8	11,1
12 000 - 13 900	4 836	6,8	62,7	3,7	207,5	17,5
14 000 - 15 900	5 268	7,4	78,9	4,6	239,7	21,3
16 000 - 17 900	4 936	7,0	83,6	4,9	253,2	23,5
18 000 - 19 900	4 930	7,0	93,1	5,4	287,6	28,2
20 000 - 24 900	10 546	14,9	235,7	13,8	740,7	76,9
25 000 - 29 900	7 598	10,7	207,6	12,1	647,0	72,9
30 000 - 34 900	5 717	8,1	184,9	10,8	608,4	70,4
35 000 - 39 900	4 065	5,7	151,5	8,9	478,0	61,0
40 000 - 49 900	4 738	6,7	210,6	12,3	820,1	92,5
50 000 - 69 900	3 117	4,4	180,5	10,6	674,2	87,2
70 000 og meir <i>and more</i>	1 218	1,7	112,9	6,6	663,4	66,6
I alt <i>Total</i>	70 898	100,0	1 709,2	100,0	6 062,7	643,5

1) Sjå note 1, side 22. 2) Brukarar som ikkje er funne i skattelikningsmaterialet.

1) See note 1, page 23. 2) Holders not traced in the tax assessments.

Tabell 13 (framh.). Talet på brukarar og deira inntekt, formue og skatt etter yrkesstatus¹⁾ og grupper for inntekt. Inntektsåret 1972 *Number of holders and their income, property and taxes by occupational status¹⁾ and groups of income. Income year 1972*

Yrkesstatus Inntekt. Kr.	Brukarar		Inntekt		Pårekna formue Mill.kr.	Skatt i alt Mill.kr.
	I alt	Prosent	Mill.kr.	Prosent		
<i>Lønstakarar Salaried employees and wage earners</i>						
Inga inntekt
100 - 3 900	503	1,4	1,0	0,1	8,5	0,1
4 000 - 5 900	505	1,4	2,5	0,2	3,9	0,3
6 000 - 7 900	440	1,2	3,1	0,3	5,8	0,5
8 000 - 9 900	575	1,6	5,1	0,5	12,0	0,9
10 000 - 11 900	800	2,2	8,8	0,8	10,0	1,8
12 000 - 13 900	825	2,3	10,7	1,0	13,9	2,5
14 000 - 15 900	1 100	3,0	16,5	1,5	22,5	3,9
16 000 - 17 900	1 460	4,0	24,6	2,3	33,7	6,1
18 000 - 19 900	1 513	4,2	28,6	2,6	36,4	7,6
20 000 - 24 900	4 378	12,1	99,3	9,1	104,0	26,9
25 000 - 29 900	6 107	16,8	167,9	15,4	194,4	49,8
30 000 - 34 900	6 472	17,8	209,5	19,3	234,7	65,7
35 000 - 39 900	4 979	13,7	185,6	17,1	209,4	61,6
40 000 - 49 900	4 686	12,9	206,1	18,9	295,7	72,3
50 000 - 69 900	1 665	4,6	94,0	8,6	167,4	36,1
70 000 og meir	276	0,8	24,9	2,3	103,2	11,7
I alt	36 284	100,0	1 088,2	100,0	1 455,5	347,8
<i>Andre Others</i>						
Inga inntekt	927	6,6	.	.	84,3	0,6
100 - 3 900	15	0,1	0,0	0,0	3,4	0,1
4 000 - 5 900	45	0,3	0,2	0,1	1,6	0,0
6 000 - 7 900	125	0,9	0,9	0,3	2,4	0,1
8 000 - 9 900	225	1,6	2,0	0,7	5,1	0,2
10 000 - 11 900	990	7,0	10,8	3,9	16,7	0,6
12 000 - 13 900	1 225	8,7	16,2	5,8	33,8	1,1
14 000 - 15 900	1 943	13,8	29,0	10,4	50,3	1,9
16 000 - 17 900	1 734	12,3	29,3	10,5	70,2	3,0
18 000 - 19 900	1 404	10,0	26,7	9,6	60,9	3,0
20 000 - 24 900	2 397	17,0	53,0	19,0	151,5	7,7
25 000 - 29 900	1 166	8,3	31,9	11,4	102,2	5,9
30 000 - 34 900	646	4,6	20,7	7,4	73,9	4,4
35 000 - 39 900	572	4,1	21,5	7,7	68,4	5,0
40 000 - 49 900	430	3,0	18,6	6,7	81,9	5,1
50 000 - 69 900	201	1,4	11,5	4,1	69,3	4,0
70 000 og meir	56	0,3	6,7	2,4	69,5	3,9
I alt	14 101	100,0	279,0	100,0	945,4	46,6

1) Sjå note 1, side 22.

1) See note 1, page 23.

Tabell 14. Talet på brukarar og deira formue, inntekt og skatt etter yrkesstatus¹⁾ og grupper for formue. Inntektsåret 1972 *Number of holders and their property, income and taxes by occupational status¹⁾ and groups of property. Income year 1972*

Yrkesstatus <i>Occupational status</i>	Brukarar <i>Holders</i>		Pårekna formue <i>Assessed property</i>		Inntekt <i>Income</i>	Skatt i alt <i>Total taxes</i>
	I alt <i>Total</i>	Prosent <i>Percentage</i>	Mill.kr. <i>Million kroner</i>	Prosent <i>Percentage</i>	Mill.kr. <i>Million kroner</i>	Mill.kr. <i>Million kroner</i>
<i>Alle brukarar All holders</i>						
Ingen pårekna formue <i>property No assessed</i>						
1 000 - 39 000	49 214	38,6	.	.	1 022,9	276,5
40 000 - 99 000	1 163	0,9	14,7	0,2	30,9	10,2
100 000 - 199 000	44 335	34,7	2 854,1	33,7	1 067,9	335,2
200 000 - 299 000	18 706	14,7	2 559,9	30,2	588,8	225,2
300 000 - 499 000	4 544	3,6	1 089,0	12,9	180,9	81,0
500 000 og meir <i>and more</i>	2 450	1,9	903,2	10,7	118,4	59,0
Uoppgitt ²⁾ <i>Unknown²⁾</i>	871	0,7	1 042,7	12,3	66,7	50,8
I alt <i>Total</i>	6 274	4,9
I alt <i>Total</i>	127 557	100,0	8 463,6	100,0	3 076,5	1 037,8
<i>Sjølvtendige Self-employed</i>						
Ingen pårekna formue <i>property No assessed</i>						
1 000 - 39 000	23 347	32,9	.	.	393,9	112,2
40 000 - 99 000	498	0,7	6,3	0,1	10,4	3,6
100 000 - 199 000	27 156	38,3	1 779,3	29,4	588,9	196,4
200 000 - 299 000	13 639	19,3	1 875,0	30,9	421,0	171,5
300 000 og meir <i>and more</i>	3 609	5,1	866,2	14,3	146,1	68,3
I alt <i>Total</i>	2 649	3,7	1 535,9	25,3	149,0	91,5
I alt <i>Total</i>	70 898	100,0	6 062,7	100,0	1 709,2	643,5
<i>Lønstakarar Salaried employees and wage earners</i>						
Ingen pårekna formue <i>property No assessed</i>						
1 000 - 39 000	19 649	54,2	.	.	522,4	154,2
40 000 - 99 000	580	1,6	7,2	0,5	19,1	6,4
100 000 - 199 000	12 276	33,8	761,3	52,3	391,8	126,5
200 000 - 299 000	3 007	8,3	402,5	27,6	116,0	42,6
300 000 og meir <i>and more</i>	503	1,4	119,2	8,2	21,8	8,9
I alt <i>Total</i>	269	0,7	165,3	11,4	17,0	9,1
I alt <i>Total</i>	36 284	100,0	1 455,5	100,0	1 088,2	347,8
<i>Andre Others</i>						
Ingen pårekna formue <i>property No assessed</i>						
1 000 - 39 000	6 218	44,1	.	.	106,5	10,1
40 000 - 99 000	85	0,6	1,3	0,1	1,4	0,2
100 000 - 199 000	4 903	34,8	313,5	33,1	87,1	12,3
200 000 - 299 000	2 060	14,6	282,4	29,9	51,9	11,0
300 000 og meir <i>and more</i>	432	3,0	103,6	11,0	13,0	3,8
I alt <i>Total</i>	403	2,9	244,6	25,9	19,1	9,2
I alt <i>Total</i>	14 101	100,0	945,4	100,0	279,0	46,6

1) Sjå note 1, side 22. 2) Sjå note 2, side 35.

1) See note 1, page 23. 2) See note 2, page 35.

Tabell 15. Brukarar etter grupper for formue, yrkesstatus¹⁾ og grupper for inntekt. Inntektsåret 1972
1972 Holders by groups of property, occupational status¹⁾ and groups of income. Income year 1972

Yrkesstatus <i>Occupational status</i>	I alt <i>Total</i>	Pårekna formue. Kr. <i>Assessed property. Kroner</i>						Uopp- gitt ²⁾ <i>Un- known²⁾</i>
		Ingen pårekna formue <i>No assessed property</i>	1 000- 39 000	40 000- 99 000	100 000- 199 000	200 000- 299 000	300 000 og over and over	
Inntekt. Kr. <i>Income. Kroner</i>								
<i>Alle brukarar All holders</i>								
Inga inntekt <i>No income</i> ..	927	.	.	737	121	46	23	.
100 - 3 900	2 441	1 755	32	575	50	6	23	.
4 000 - 5 900	2 381	1 740	25	515	90	1	10	.
6 000 - 7 900	3 426	2 204	45	1 041	121	5	10	.
8 000 - 9 900	4 257	2 258	40	1 675	257	16	11	.
10 000 - 11 900	5 647	3 413	51	1 789	316	57	21	.
12 000 - 13 900	6 886	3 616	50	2 577	581	51	11	.
14 000 - 15 900	8 311	4 462	40	3 083	598	92	36	.
16 000 - 17 900	8 130	3 829	46	3 346	781	100	28	.
18 000 - 19 900	7 847	3 388	85	3 267	917	162	28	.
20 000 - 24 900	17 321	6 710	116	7 154	2 833	357	151	.
25 000 - 29 900	14 871	5 467	155	5 729	2 905	433	182	.
30 000 - 34 900	12 835	4 424	145	4 855	2 592	499	320	.
35 000 - 39 900	9 616	3 070	145	3 564	1 924	642	271	.
40 000 - 49 900	9 854	2 200	145	3 020	2 824	1 038	627	.
50 000 - 69 900	4 983	574	33	1 253	1 449	835	839	.
70 000 og meir <i>and more</i> .	1 550	104	10	155	347	204	730	.
Uopp-gitt ²⁾ <i>Unknown²⁾</i>	6 274	6 274
I alt <i>Total</i>	127 557	49 214	1 163	44 335	18 706	4 544	3 321	6 274
<i>Sjølvtendige Self-em- ployed</i>								
Inga inntekt <i>No income</i>
100 - 3 900	1 923	1 359	32	465	45	6	16	.
4 000 - 5 900	1 831	1 285	25	425	85	1	10	.
6 000 - 7 900	2 861	1 760	45	941	100	5	10	.
8 000 - 9 900	3 457	1 724	20	1 465	221	16	11	.
10 000 - 11 900	3 857	1 980	11	1 512	291	47	16	.
12 000 - 13 900	4 836	2 181	45	2 082	486	36	6	.
14 000 - 15 900	5 268	2 392	5	2 312	457	72	30	.
16 000 - 17 900	4 936	1 915	26	2 317	596	65	17	.
18 000 - 19 900	4 930	1 700	60	2 292	722	128	28	.
20 000 - 24 900	10 546	2 926	41	5 027	2 130	317	105	.
25 000 - 29 900	7 598	1 723	80	3 126	2 180	348	141	.
30 000 - 34 900	5 717	991	25	2 087	1 991	394	229	.
35 000 - 39 900	4 065	663	45	1 328	1 284	510	235	.
40 000 - 49 900	4 738	490	25	1 107	1 804	796	516	.
50 000 - 69 900	3 117	209	13	547	975	689	684	.
70 000 og meir <i>and more</i> .	1 218	49	-	123	272	179	595	.
I alt <i>Total</i>	70 898	23 347	498	27 156	13 639	3 609	2 649	.

1) Sjå note 1, side 22. 2) Sjå note 2, side 35.

1) See note 1, page 23. 2) See note 2, page 35.

Tabell 15 (framh.). Brukarar etter grupper for formue, yrkesstatus¹⁾ og grupper for inntekt. Inntektsåret 1972 *Holders by groups of property, occupational status¹⁾ and groups of income. Income year 1972*

Yrkesstatus Inntekt. Kr.	I alt	Pårekna formue. Kr.					
		Ingen pårekna formue	1 000- 39 000	40 000- 99 000	100 000- 199 000	200 000 299 000	300 000 og over
<i>Lønstakarar Salaried employees and wage earners</i>							
Inga inntekt
100 - 3 900	503	386	-	110	5	-	2
4 000 - 5 900	505	440	-	60	5	-	-
6 000 - 7 900	440	354	-	70	16	-	-
8 000 - 9 900	575	394	10	135	36	-	-
10 000 - 11 900	800	639	30	121	5	5	-
12 000 - 13 900	825	615	5	180	20	5	-
14 000 - 15 900	1 100	804	10	230	36	15	5
16 000 - 17 900	1 460	965	10	450	20	15	-
18 000 - 19 900	1 513	1 018	15	415	45	20	-
20 000 - 24 900	4 378	2 890	65	1 202	216	5	-
25 000 - 29 900	6 107	3 454	65	2 193	360	20	15
30 000 - 34 900	6 472	3 279	120	2 542	430	65	36
35 000 - 39 900	4 979	2 332	100	1 991	495	51	10
40 000 - 49 900	4 686	1 659	120	1 854	836	166	51
50 000 - 69 900	1 665	365	20	691	407	111	71
70 000 og meir	276	55	10	32	75	25	79
I alt	36 284	19 649	580	12 276	3 007	503	269
<i>Andre Others</i>							
Inga inntekt	927	.	-	737	121	46	23
100 - 3 900	15	10	-	-	-	-	5
4 000 - 5 900	45	15	-	30	-	-	-
6 000 - 7 900	125	90	-	30	5	-	-
8 000 - 9 900	225	140	10	75	-	-	-
10 000 - 11 900	990	794	10	156	20	5	5
12 000 - 13 900	1 225	820	-	315	75	10	5
14 000 - 15 900	1 943	1 266	25	541	105	5	1
16 000 - 17 900	1 734	949	10	579	165	20	11
18 000 - 19 900	1 404	670	10	560	150	14	-
20 000 - 24 900	2 397	894	10	925	487	35	46
25 000 - 29 900	1 166	290	10	410	365	65	26
30 000 - 34 900	646	154	-	226	171	40	55
35 000 - 39 900	572	75	-	245	145	81	26
40 000 - 49 900	430	51	-	59	184	76	60
50 000 - 69 900	201	-	-	15	67	35	84
70 000 og meir	56	-	-	-	-	-	56
I alt	14 101	6 218	85	4 903	2 060	432	403

1) Sjå note 1, side 22.

1) See note 1, page 23.

Tabell 16. Brukarar etter alder, yrkesstatus¹⁾ og grupper for inntekt. Inntektsåret 1972 *Holders by age, occupational status¹⁾ and groups of income. Income year 1972*

Yrkesstatus <i>Occupational status</i> Inntekt. Kr. <i>Income. Kroner</i>	I alt <i>Total</i>	Alder. År <i>Age. Years</i>					70 og over <i>and over</i>
		Under 30	30-39	40-49	50-59	60-69	
<i>Alle brukarar All holders</i>							
Inga inntekt <i>No income</i>	927	5	21	32	50	192	627
100 - 3 900	2 441	120	187	287	656	1 191	-
4 000 - 5 900	2 381	110	190	435	776	870	-
6 000 - 7 900	3 426	190	140	601	1 104	1 376	15
8 000 - 9 900	4 257	150	330	670	1 361	1 696	50
10 000 - 11 900	5 647	166	396	981	1 526	1 838	740
12 000 - 13 900	6 886	236	672	1 041	1 892	1 990	1 055
14 000 - 15 900	8 311	147	679	1 282	1 835	2 555	1 813
16 000 - 17 900	8 130	211	647	1 102	2 249	2 396	1 525
18 000 - 19 900	7 847	271	642	1 408	2 121	2 196	1 209
20 000 - 24 900	17 321	621	1 738	3 280	5 241	4 305	2 136
25 000 - 29 900	14 871	578	1 556	3 642	4 852	3 197	1 046
30 000 - 34 900	12 835	442	1 709	3 329	4 439	2 346	570
35 000 - 39 900	9 616	338	1 224	2 731	3 083	1 735	505
40 000 - 49 900	9 854	298	1 461	2 841	3 236	1 603	415
50 000 - 69 900	4 983	173	669	1 525	1 689	746	181
70 000 og meir <i>and more</i>	1 550	42	268	512	455	227	46
Uoppgitt ²⁾ <i>Unknown²⁾</i>	6 274	153	385	413	827	1 423	3 073
I alt <i>Total</i>	127 557	4 251	12 914	26 112	37 392	31 882	15 006
Gjennomsnittleg inntekt pr. brukar ³⁾ Kr. <i>Average income per holder³⁾</i> . Kroner	25 400	25 000	28 900	29 000	26 300	21 600	20 600
Gjennomsnittleg inntekt for alle personlege skattyttarar. Kr. <i>Average income for all personal taxpayers. Kroner</i>	28 700	20 900	35 200	35 800	33 400	28 300	22 400
<i>Sjølvtendig Self-employed</i>							
Inga inntekt <i>No income</i>
100 - 3 900	1 923	111	130	191	515	976	-
4 000 - 5 900	1 831	55	115	300	636	725	-
6 000 - 7 900	2 861	156	125	551	914	1 115	-
8 000 - 9 900	3 457	120	250	580	1 055	1 452	-
10 000 - 11 900	3 857	131	271	771	1 206	1 478	-
12 000 - 13 900	4 836	161	573	856	1 536	1 710	-
14 000 - 15 900	5 268	127	545	987	1 469	2 130	10
16 000 - 17 900	4 936	165	477	773	1 750	1 771	-
18 000 - 19 900	4 930	181	382	984	1 582	1 801	-
20 000 - 24 900	10 546	430	1 208	2 260	3 590	3 058	-
25 000 - 29 900	7 598	313	794	1 857	2 637	1 997	-
30 000 - 34 900	5 717	222	868	1 523	1 889	1 210	5
35 000 - 39 900	4 065	142	667	1 264	1 183	809	-
40 000 - 49 900	4 738	143	740	1 500	1 512	843	-
50 000 - 69 900	3 117	127	468	914	1 102	506	-
70 000 og meir <i>and more</i>	1 218	42	212	431	367	166	-
I alt <i>Total</i>	70 898	2 626	7 825	15 742	22 943	21 747	15
Gjennomsnittleg inntekt pr. brukar i gruppa Sjølvtendige. Kr. <i>Average income per holder in the group Self-employed. Kroner</i>	24 100	23 700	28 100	27 600	24 200	20 100	..
Gjennomsnittleg inntekt for alle personlege skattyttarar i gruppa Sjølvtendige. Kr. <i>Average income for all personal taxpayers in the group Self-employed. Kroner</i>	32 300	26 400	36 300	36 500	33 100	27 700	45 500

1) Sjå note 1, side 22. 2) Sjå note 2, side 35. 3) Ved utrekninga av gjennomsnittleg inntekt er brukarar med uoppgitt inntekt haldne utanom.

1) See note 1, page 23. 2) See note 2, page 35. 3) Holders with unknown income are not taken into account at the calculation of the average income.

Tabell 16 (framh.). Brukarar etter alder, yrkesstatus¹⁾ og grupper for inntekt. Inntektsåret 1972
 Holders by age, occupational status¹⁾ and groups of income. Income year 1972

Yrkesstatus Inntekt. Kr.	I alt	Alder. År					
		Under 30	30-39	40-49	50-59	60-69	70 og over
<i>Lønstakarar Salaried employees and wage earners</i>							
Inga inntekt
100 - 3 900	503	10	52	95	141	205	-
4 000 - 5 900	505	50	75	125	130	125	-
6 000 - 7 900	440	34	15	40	180	171	-
8 000 - 9 900	575	30	80	70	240	155	-
10 000 - 11 900	800	35	110	205	230	220	-
12 000 - 13 900	825	75	85	175	300	190	-
14 000 - 15 900	1 100	20	125	290	315	335	15
16 000 - 17 900	1 460	45	160	300	450	485	20
18 000 - 19 900	1 513	90	260	383	480	280	20
20 000 - 24 900	4 378	191	531	990	1 551	1 075	40
25 000 - 29 900	6 107	265	747	1 780	2 170	1 125	20
30 000 - 34 900	6 472	220	841	1 791	2 520	1 095	5
35 000 - 39 900	4 979	190	556	1 467	1 891	865	10
40 000 - 49 900	4 686	156	709	1 337	1 724	750	10
50 000 - 69 900	1 665	46	196	611	576	231	5
70 000 og meir	276	-	56	81	88	51	-
I alt	36 284	1 457	4 598	9 740	12 986	7 358	145
Gjennomsnittleg inntekt pr. brukar i gruppa Lønstakarar. Kr.	30 000	27 600	30 600	31 700	30 400	27 200	24 500
Gjennomsnittleg inntekt for alle personlege skattytarar i gruppa Lønstakarar. Kr.	29 900	21 400	35 200	36 100	34 400	31 800	33 600
<i>Andre Others</i>							
Inga inntekt	927		58		50	192	627
100 - 3 900	15		5		-	10	-
4 000 - 5 900	45		15		10	20	-
6 000 - 7 900	125		10		10	90	15
8 000 - 9 900	225		20		66	89	50
10 000 - 11 900	990		20		90	140	740
12 000 - 13 900	1 225		24		56	90	1 055
14 000 - 15 900	1 943		14		51	90	1 788
16 000 - 17 900	1 734		40		49	140	1 505
18 000 - 19 900	1 404		41		59	115	1 189
20 000 - 24 900	2 397		29		100	172	2 096
25 000 - 29 900	1 166		20		45	75	1 026
30 000 - 34 900	646		15		30	41	560
35 000 - 39 900	572		7		9	61	495
40 000 - 49 900	430		15		-	10	405
50 000 - 69 900	201		5		11	9	176
70 000 og meir	56		-		-	10	46
I alt	14 101		338		636	1 354	11 773
Gjennomsnittleg inntekt pr. brukar i gruppa Andre. Kr. ...	19 800		16 100		16 700	15 800	20 500
Gjennomsnittleg inntekt for alle personlege skattytarar i gruppa Andre. Kr.	19 500		10 300		20 000	17 900	22 200

1) Sjå note 1, side 22.

1) See note 1, page 23.

Tabell 17. Inntekt i faste prisar (1969 kroner)¹⁾, pr. brukar. Inntektsåra 1969-1972. 1 000 kr.
Income per holder. At constant prices (1969-kroner)¹⁾. Income years 1969-1972. 1 000 kroner

År Year	Inntekt Income	Pensjonsgivande inntekt Pensionable income	
		I tenesteforhold Wages and salaries	Utanfor tenesteforhold Other income
1969-1971	18,9	7,2	10,6
1969	18,6	6,9	10,2
1970	18,5	7,1	10,4
1971	19,7	7,5	11,3
1972	20,0	7,5	11,6

1) Omrekna etter konsumprisindeksen.

1) Converted according to consumer price index.

Tabell 18. Brukarane, alle personlege skattyttarar og alle mannlege skattyttarar etter grupper for inntekt og alder. Inntektsåret 1972 Holders, all personal taxpayers and all male taxpayers by groups of income and age. Income year 1972

Alder Age	Alle inntekts- grupper All income groups	Inntekt. Kr. Income. Kroner							
		Under 10 000	10 000- 19 900	20 000- 29 900	30 000- 39 900	40 000- 49 900	50 000- 59 900	60 000- 69 900	70 000 og meir and more
Brukarar: ¹⁾ Holders: ¹⁾									
Under 30 år years ..	4 098	575	1 031	1 199	780	298	128	45	42
30 - 49 " " ..	38 228	2 893	8 850	10 216	8 993	4 302	1 504	690	780
50 - 69 " " ..	67 024	9 272	20 598	17 595	11 603	4 839	1 712	723	682
70 år og meir years and more ...	11 933	692	6 342	3 182	1 075	415	127	54	46
I alt Total	121 283	13 432	36 821	32 192	22 451	9 854	3 471	1 512	1 550
Alle personlege skattyttarar: All personal taxpayers:									
Under 30 år years ..	557 722	142 209	141 326	137 217	91 829	30 671	9 211	3 060	2 199
30 - 49 " " ..	568 651	25 778	90 012	115 832	148 849	94 171	45 298	21 695	27 016
50 - 69 " " ..	572 091	52 888	127 092	124 833	128 589	69 475	30 137	14 970	24 107
70 år og meir years and more ...	154 324	10 057	79 047	35 182	15 177	6 897	3 419	1 588	2 957
I alt Total	1 852 788	230 932	437 477	413 064	384 444	201 214	88 065	41 313	56 279
Alle mannlege skattyttarar: All male taxpayers:									
Under 30 år years ..	360 888	83 192	72 123	85 120	77 530	28 961	8 910	2 949	2 103
30 - 49 " " ..	423 319	15 453	34 551	72 443	123 554	86 986	43 058	20 965	26 309
50 - 69 " " ..	401 281	29 136	60 251	80 480	105 474	61 587	27 570	13 879	22 904
70 år og meir years and more ...	96 572	5 196	43 830	23 761	11 398	5 676	2 886	1 330	2 495
I alt Total	1 282 060	132 977	210 755	261 804	317 956	183 210	82 424	39 123	53 811

1) Brukarar med skatteoppgåve.

1) Holders with tax specifications.

Tabell 18 (framh.). Brukarar, alle personlege skattyttarar og alle mannlege skattyttarar etter grupper for inntekt og alder. Inntektsåret 1972 *Holder's, all personal taxpayers and all male taxpayers by groups of income and age. Income year 1972*

Alder	Alle inntektsgrupper	Inntekt. Kr.							
		Under 10 000	10 000- 19 900	20 000- 29 900	30 000- 39 900	40 000- 49 900	50 000- 59 900	60 000- 69 900	70 000 og meir
Prosent Percentages									
Brukarar: ¹⁾									
Under 30 år ..	100,0	14,0	25,2	29,3	19,0	7,3	3,1	1,1	1,0
30 - 49 " ..	100,0	7,6	23,2	26,7	23,5	11,3	3,9	1,8	2,0
50 - 69 " ..	100,0	13,8	30,7	26,3	17,3	7,2	2,6	1,1	1,0
70 år og meir.	100,0	5,8	53,1	26,6	9,0	3,5	1,1	0,5	0,4
I alt	100,0	11,1	30,4	26,5	18,5	8,1	2,9	1,2	1,3
Alle personlege skattyttarar:									
Under 30 år ..	100,0	25,5	25,4	24,6	16,5	5,5	1,6	0,5	0,4
30 - 49 " ..	100,0	4,5	15,8	20,4	26,2	16,6	8,0	3,8	4,7
50 - 69 " ..	100,0	9,2	22,2	21,8	22,5	12,2	5,3	2,6	4,2
70 år og meir.	100,0	6,5	51,2	22,8	9,9	4,5	2,2	1,0	1,9
I alt	100,0	12,5	23,6	22,3	20,7	10,9	4,8	2,2	3,0
Alle mannlege skattyttarar:									
Under 30 år ..	100,0	23,0	20,0	23,6	21,5	8,0	2,5	0,8	0,6
30 - 49 " ..	100,0	3,6	8,2	17,1	29,2	20,5	10,2	5,0	6,2
50 - 69 " ..	100,0	7,3	15,0	20,0	26,3	15,3	6,9	3,5	5,7
70 år og meir.	100,0	5,4	45,4	24,6	11,8	5,8	3,0	1,4	2,6
I alt	100,0	10,4	16,4	20,4	24,8	14,3	6,4	3,1	4,2

1) Sjå note 1, side 42.

1) See note 1, page 42.

Fig. 1. Fordeiling av brukarane¹⁾, alle personlege skattytarar og alle mannlege skattytarar etter inntekt og alder²⁾. Inntektsåret 1972 *1) Holders¹⁾, all personal taxpayers and all male taxpayers by income and age²⁾. Income year 1972*

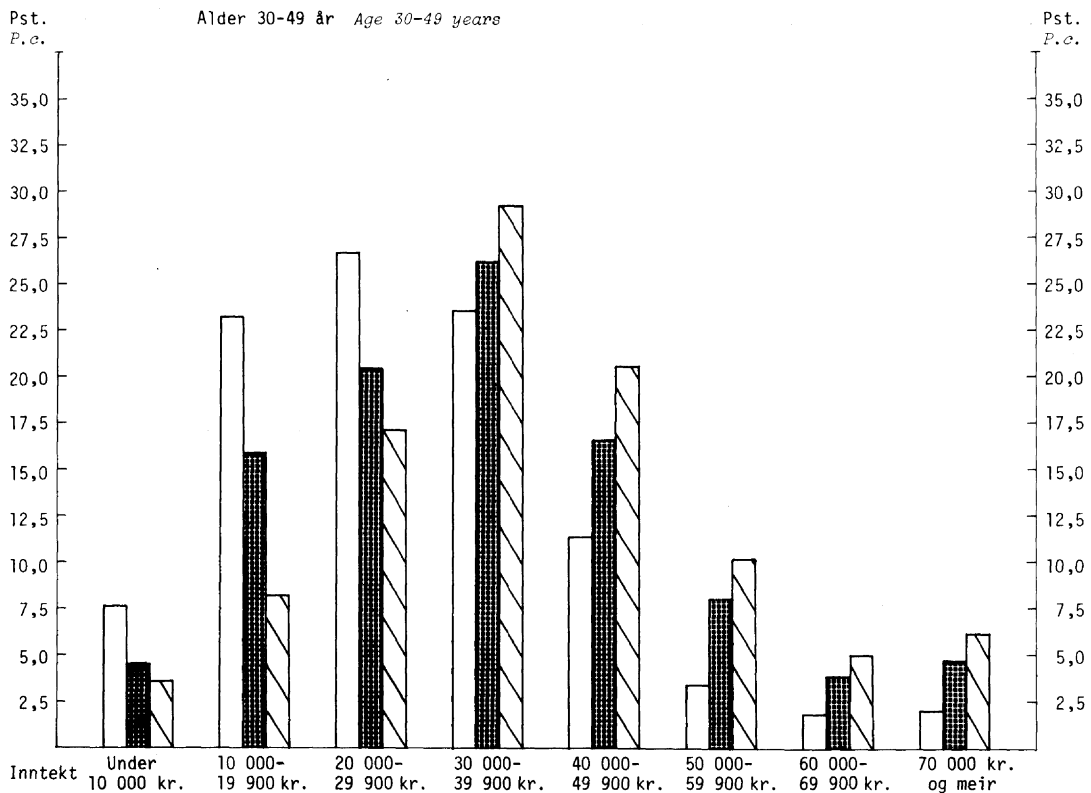
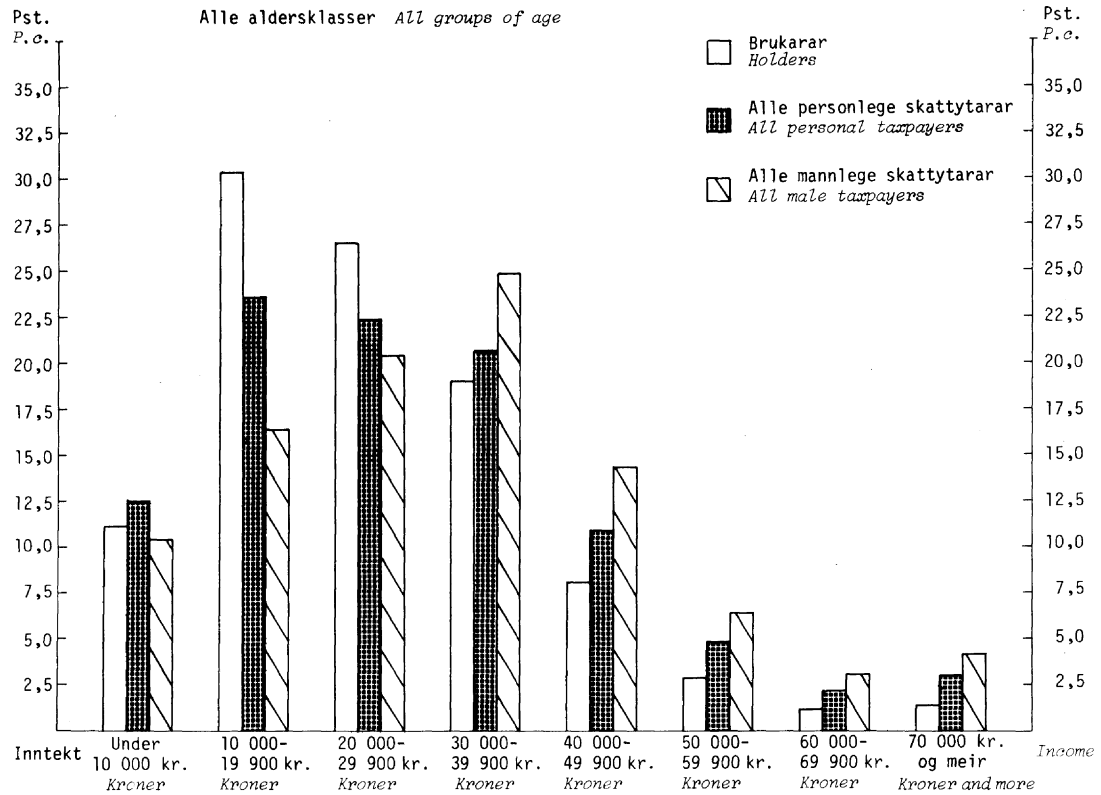

1) Sjå note 1, tabell 18, side 42.
1) See note 1, table 18, page 42.

2) Diagramma er laga på grunnlag av tal i tabell 18.
2) The diagrams are based on figures in table 18.

Fig. 1 (framh.). Fordeling av brukarane, alle personlege skattytarar og alle mannlege skattytarar etter inntekt og alder. Inntektsåret 1972 *Holders, all personal taxpayers and all male taxpayers by income and age. Income year 1972*

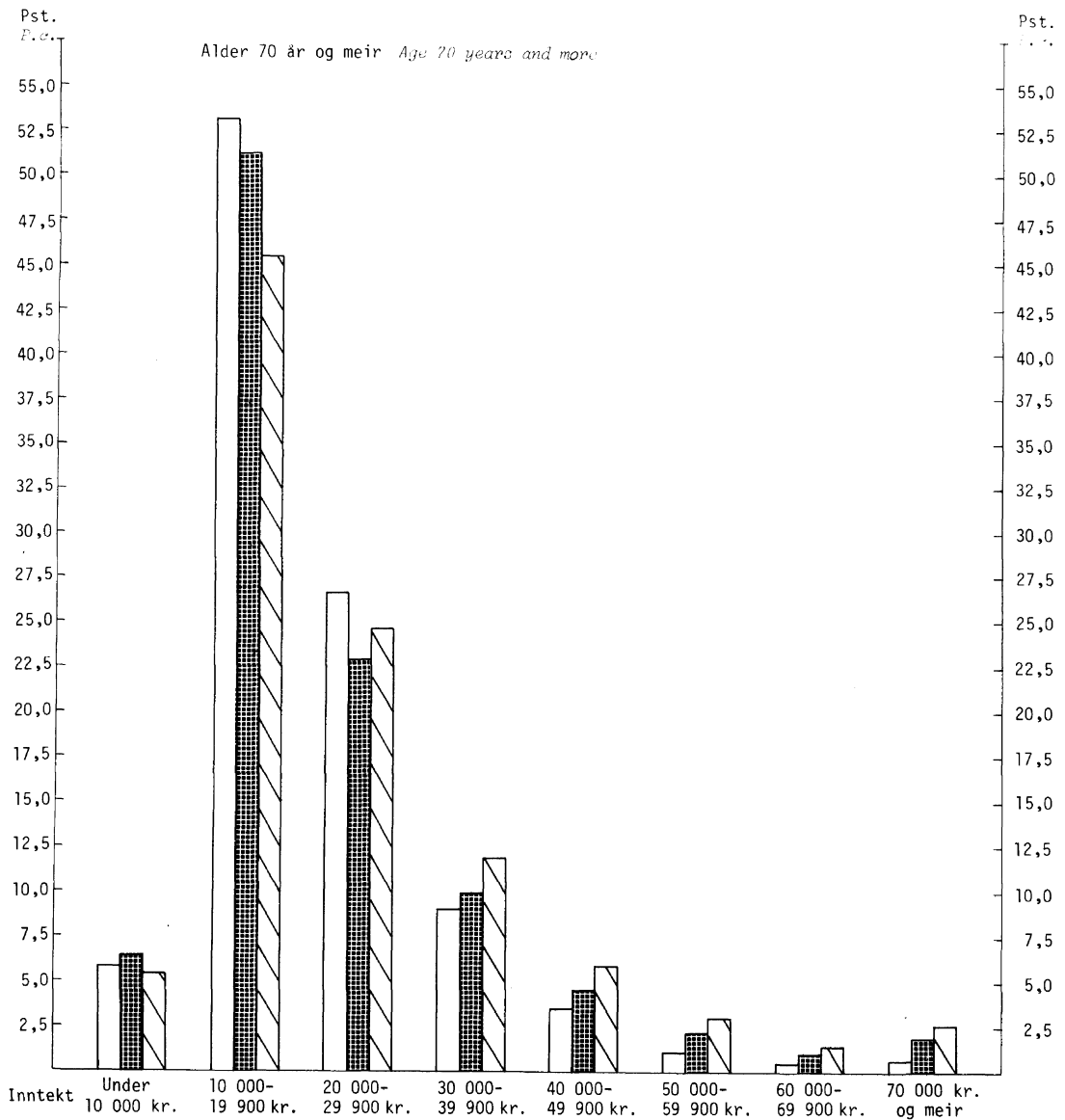
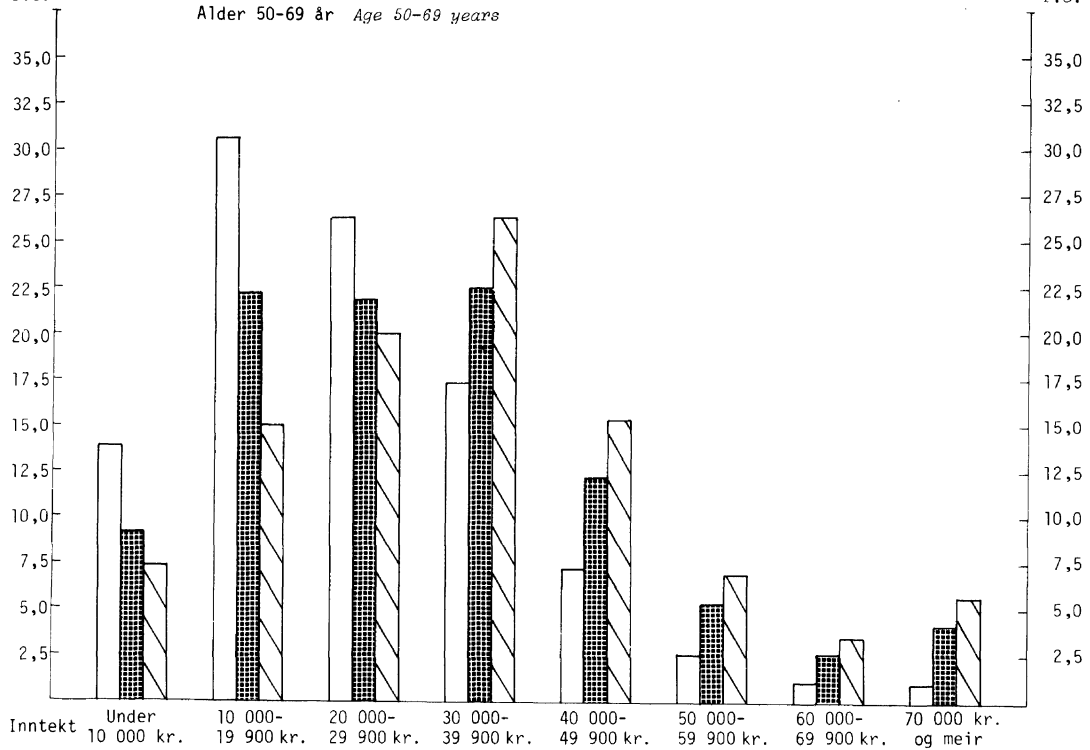

Utkome før
Previously issued

Gårdbrukernes og småbrukernes formue og gjeld Efter skatteligningen for 1932 - 33 *Fortunes et dettes des propriétaires et des petits propriétaires d'après l'évaluation communale des revenus et des fortunes 1932 - 33* NOS IX 18

Bøndenes bruttoformue og gjeld pr. 1/1 1940, 1/1 1944 og 1/1 1946 *Fortune et dette des propriétaires au 1/1 1940, 1/1 1944 et 1/1 1946* NOS X 183

Bøndenes formue, gjeld og inntekt 1968 *The Holders' Property, Debt and Income 1968* NOS A 384
Jordbruksteljinga 20. juni 1969 Hefte VI Bøndenes inntekt og formue 1969 *Census of Agriculture Volume VI The Holders' Income and Property 1969* NOS A 494

Bøndenes inntekt og formue 1970 *The Holders' Income and Property 1970* NOS A 528, 1971 A 583

Publikasjoner sende ut frå Statistisk Sentralbyrå
sidan 1. juli 1973
*Publications issued by the Central Bureau of Statistics
since 1 July 1973*

I serien Norges offisielle statistikk (NOS):

Rekkje XII

Boktrykk 1973

Nr. 276 Statistisk årbok 1973 *Statistical Yearbook of Norway* Sidetall 477 Pris kr. 15,00

Rekkje A

Offsettrykk 1973

- Nr. 540 Jordbruksteljinga 20. juni 1969 VII Oversikt *Census of Agriculture VII General Survey*
Sidetall 191 Pris kr. 9,00
- 541 Varehandelsstatistikk 1971 *Wholesale and Retail Trade Statistics* Sidetall 103 Pris kr. 8,00
- 542 Formuesstatistikk 1970 Personlige inntektstakere og husholdninger *Property Statistics*
Personal Income Earners and Households Sidetall 71 Pris kr. 8,00
- 543 Inntektsstatistikk 1970 Personlige inntektstakere og husholdninger *Income Statistics*
Personal Income Earners and Households Sidetall 119 Pris kr. 9,00
- 544 Folkeavstemningen om EF II *The Advisory Referendum on Norway's Accession to the EC II*
Sidetall 115 Pris kr. 9,00
- 545 Finansinstitusjoner 1971 *Financial Institutions* Sidetall 117 Pris kr. 9,00
- 546 Lønnsstatistikk for arbeidere i bergverksdrift og industri 3. kvartal 1972 *Wage Statistics*
for Workers in Mining and Manufacturing Sidetall 31 Pris kr. 7,00
- 547 Barneomsorg 1971 *Child Welfare Statistics* Sidetall 61 Pris kr. 7,00
- 548 Lønnsstatistikk for sjøfolk på skip i innenriks rutefart november 1972 *Wage Statistics*
for Seamen on Ships in Scheduled Coasting Trade Sidetall 33 Pris kr. 5,00
- 549 Undervisningsstatistikk Vaksenopplæring og folkeopplysning 1970 *Educational Statistics*
Adult Education and Popular Education Sidetall 51 Pris kr. 7,00
- 550 Kriminalstatistikk Fanger 1971 *Criminal Statistics Prisoners* Sidetall 59 Pris kr. 8,00
- 551 Sosialhjelpstatistikk 1970 *Social Care Statistics* Sidetall 71 Pris kr. 8,00
- 552 Folketallet i kommunene 1972-1973 *Population in Municipalities* Sidetall 39 Pris kr. 7,00
- 553 Hotellstatistikk 1972 *Hotel Statistics* Sidetall 67 Pris kr. 7,00
- 554 Helsestatistikk 1971 *Health Statistics* Sidetall 79 Pris kr. 8,00
- 555 De offentlige sektorers finanser 1968-1970 *Public Sector Finances* Sidetall 61 Pris kr. 8,00
- 556 Statistikk over lavinntektsgrupper 1970 *Statistics on Low Income Groups* Sidetall 135
Pris kr. 9,00
- 557 Kredittmarkedstatistikk 1970-1971 *Credit Market Statistics* Sidetall 271 Pris kr. 11,00
- 558 Undervisningsstatistikk Gymnaseksamen 1970 *Educational Statistics Matriculation Examinations*
Sidetall 65 Pris kr. 8,00
- 559 Fiskeritellingen 1. oktober 1971 I Tallet på fiskere, deltaking i fiske m.v. *Fishery Census I*
Number of Fishermen, Participation in Fishery etc. Sidetall 137 Pris kr. 9,00
- 560 Utenrikshandel 1972 I *External Trade I* Sidetall 233 Pris kr. 11,00
- 561 Veitrafikkulykker 1972 *Road Traffic Accidents* Sidetall 65 Pris kr. 8,00
- 562 Arbeidsmarkedstatistikk 1972 *Labour Market Statistics* Sidetall 75 Pris kr. 8,00
- 563 Jaktstatistikk 1972 *Hunting Statistics* Sidetall 71 Pris kr. 7,00
- 564 Skogavvirking til salg og industriell produksjon 1971-72 *Roundwood Cut for Sale and*
Industrial Production Sidetall 55 Pris kr. 7,00
- 565 Undervisningsstatistikk Fag- og yrkesskoler og høyskoler 1. oktober 1971 *Educational*
Statistics Vocational Schools and Colleges Sidetall 139 Pris kr. 8,00
- 566 Lønnsstatistikk 1972 *Wage Statistics* Sidetall 67 Pris kr. 8,00
- 567 Kommunerekneskapar 1971 *Municipal Accounts* Sidetall 121 Pris kr. 9,00
- 568 Utdanningsstatistikk Folkehøgskolar, realskolar og gymnas 1. oktober 1972 *Educational*
Statistics Folk High Schools and Secondary Schools Sidetall 67 Pris kr. 8,00
- 569 Folkeavstemningen om EF III *The Advisory Referendum on Norway's Accession to the EC III*
Sidetall 81 Pris kr. 8,00
- 570 Alkoholstatistikk 1972 *Alcohol Statistics* Sidetall 43 Pris kr. 7,00
- 571 Utenrikshandel 1972 II *External Trade II* Sidetall 253 Pris kr. 11,00
- 572 Jordbruksstatistikk 1972 *Agricultural Statistics* Sidetall 105 Pris kr. 9,00
- 573 Skattestatistikk 1971 Kommuner og handelsdistrikter *Tax Statistics Municipalities and*
Trade Districts Sidetall 97 Pris kr. 9,00
- 574 Lønnsstatistikk for kommunale arbeidstakere pr. 1. januar 1973 *Wage Statistics for Local*
Government Employees Sidetall 79 Pris kr. 8,00
- 575 Sivilrettsstatistikk 1972 *Civil Judicial Statistics* Sidetall 31 Pris kr. 7,00
- 576 Undervisningsstatistikk Avsluttet utdanning 1971-72 *Educational Statistics Education*
Finished Sidetall 149 Pris kr. 9,00
- 577 Flyttestatistikk 1972 *Migration Statistics* Sidetall 65 Pris kr. 8,00
- 578 Folkemengden etter alder og ekteskapelig status 31. desember 1972 *Population by Age and*
Marital Status Sidetall 109 Pris kr. 8,00
- 579 Lønnsstatistikk for ansatte i varehandel 1. mars 1973 *Wage Statistics for Employees in*
Wholesale and Retail Trade Sidetall 75 Pris kr. 8,00

Rekkje A

Offsettrykk 1973 (framh.)

- Nr. 580 Skattestatistikk 1971 *Tax Statistics* Sidetall 125 Pris kr. 9,00
 - 581 Veterinærstatistikk 1972 *Veterinary Statistics* Sidetall 71 Pris kr. 8,00
 - 582 Fiskeritellingen 1. oktober 1971 II Tallet på fiskebåter, deltaking i fiske m.v.
Fishery Census II Number of Fishing Boats, Participation in Fishery etc. Sidetall 135
 Pris kr. 9,00
 - 583 Bøndernes inntekt og formue 1971 *The Holders' Income and Property* Sidetall 51 Pris kr. 8,00
 - 584 Skogstatistikk 1972 *Forestry Statistics* Sidetall 139 Pris kr. 9,00
 - 585 Kriminalstatistikk Forbrytelser etterforsket av politiet 1972 *Criminal Statistics Crimes Investigated by the Police* Sidetall 73 Pris kr. 8,00
 - 586 Folkemengdens bevegelse 1972 *Vital Statistics and Migration Statistics* Sidetall 57
 Pris kr. 8,00
 - 587 Undervisningsstatistikk Vaksenopplæring og folkeopplysning 1971 *Educational Statistics Adult Education and Popular Education* Sidetall 55 Pris kr. 7,00
 - 588 Byggearealstatistikk 1972 *Building Statistics* Sidetall 101 Pris kr. 8,00
 - 589 Statistisk fylkeshefte 1973 Østfold Sidetall 169 Pris kr. 9,00
 - 590 Statistisk fylkeshefte 1973 Hedmark Sidetall 159 Pris kr. 9,00
 - 591 Statistisk fylkeshefte 1973 Oppland Sidetall 177 Pris kr. 9,00
 - 592 Statistisk fylkeshefte 1973 Vestfold Sidetall 163 Pris kr. 9,00
 - 593 Statistisk fylkeshefte 1973 Telemark Sidetall 161 Pris kr. 9,00
 - 594 Statistisk fylkeshefte 1973 Aust-Agder Sidetall 163 Pris kr. 9,00
 - 595 Statistisk fylkeshefte 1973 Vest-Agder Sidetall 147 Pris kr. 9,00
 - 596 Statistisk fylkeshefte 1973 Møre og Romsdal Sidetall 213 Pris kr. 9,00
 - 597 Statistisk fylkeshefte 1973 Sør-Trøndelag Sidetall 177 Pris kr. 9,00
 - 598 Statistisk fylkeshefte 1973 Nord-Trøndelag Sidetall 171 Pris kr. 9,00
 - 599 Statistisk fylkeshefte 1973 Finmark Sidetall 163 Pris kr. 9,00
 - 600 Sosial hjemmehjelp 1972 *Social Home-Help Services* Sidetall 37 Pris kr. 7,00
 - 601 Laks- og sjøaurefiske 1972 *Salmon and Sea Trout Fisheries* Sidetall 61 Pris kr. 8,00
 - 602 Elektrisitetsstatistikk 1972 *Electricity Statistics* Sidetall 51 Pris kr. 8,00
 - 603 Lønnsstatistikk for sjøfolk på skip i utenriksfart Mars 1973 *Wage Statistics for Seamen on Ships in Ocean Transport* Sidetall 37 Pris kr. 7,00
 - 604 Undervisningsstatistikk Gymnaseksamen 1971 *Educational Statistics Matriculation Examinations* Sidetall 73 Pris kr. 8,00
 - 605 Sosialhjelpstatistikk 1971 *Social Care Statistics* Sidetall 69 Pris kr. 8,00
 - 606 Stortingsvalget 1973 I *Storting Elections* Sidetall 143 Pris kr. 9,00

Rekkje XII

Boktrykk 1974

- Nr. 277 Økonomisk utsyn over året 1973 *Economic Survey* Sidetall 166 Pris kr. 15,00

Rekkje A

Offsettrykk 1974

- Nr. 607 Psykiatriske sykehus 1972 *Mental Hospitals* Sidetall 55 Pris kr. 7,00
 - 608 Rutebilstatistikk 1972 *Scheduled Road Transport* Sidetall 41 Pris kr. 7,00
 - 609 Dødsårsaker 1972 *Causes of Death* Sidetall 87 Pris kr. 8,00
 - 610 Finansinstitusjoner 1972 *Financial Institutions* Sidetall 115 Pris kr. 9,00
 - 611 Lønnsstatistikk for ansatte i helsevesen og barneomsorg 1. mai 1973 *Wage Statistics of Employees in Health Services and Child Nursing* Sidetall 93 Pris kr. 8,00
 - 612 Sykehusstatistikk 1972 *Hospital Statistics* Sidetall 37 Pris kr. 7,00
 - 613 Stortingsvalget 1973 II *Storting Elections II* Sidetall 65 Pris kr. 8,00
 - 614 Lønnsstatistikk for funksjonærer i forsikringsvirksomhet 1. september 1973 *Wage Statistics for Salaried Employees in Insurance Activity* Sidetall 39 Pris kr. 7,00
 - 615 Publikasjoner i serien Norges offisielle statistikk 1950-1973 *Publications in the Series Norwegian Official Statistics* Sidetall 25 Pris kr. 5,00
 - 616 Lønnsstatistikk for funksjonærer i bankvirksomhet 1. september 1973 *Wage Statistics for Bank Employees* Sidetall 43 Pris kr. 7,00
 - 617 Flyttemotivundersøkelsen 1972 *Survey of Migration Motives* Sidetall 167 Pris kr. 9,00
 - 618 Lønnsstatistikk for sjøfolk på skip i innenriks rutefart november 1973 *Wage Statistics for Seamen on Ships in Scheduled Coasting Trade* Sidetall 27 Pris kr. 7,00
 - 619 Utdanningsstatistikk Grunnskoler 1. oktober 1972 *Educational Statistics Primary Schools* Sidetall 79 Pris kr. 8,00
 - 620 Regnskapsstatistikk 1972 Engroshandel *Statistics of Accounts Wholesale Trade* Sidetall 53 Pris kr. 8,00
 - 621 Regnskapsstatistikk 1972 Bergverksdrift og industri *Statistics of Accounts Mining and Manufacturing* Sidetall 71 Pris kr. 7,00
 - 622 Sjøulykkesstatistikk 1973 *Marine Casualties* Sidetall 57 Pris kr. 8,00
 - 623 Lønnsstatistikk for ansatte i jordbruk, gartnerier og hagebruk september 1973 *Wage Statistics for Workers and Salaried Employees in Agriculture and Horticulture* Sidetall 39 Pris kr. 7,00
 - 624 Lønnsstatistikk for arbeidere i bergverksdrift og industri 3. kvartal 1973 *Wage Statistics for Workers in Mining and Manufacturing* Sidetall 29 Pris kr. 7,00
 - 625 Samferdselsstatistikk 1972 *Transport and Communication Statistics* Sidetall 167 Pris kr. 9,00
 - 626 Barneomsorg 1972 *Child Welfare Statistics* Sidetall 55 Pris kr. 7,00
 - 627 Hotellstatistikk 1973 *Hotel Statistics* Sidetall 61 Pris kr. 7,00
 - 628 Bygge- og anleggsstatistikk 1972 *Construction Statistics* Sidetall 43 Pris kr. 7,00
 - 629 Arbeidsmarkedstatistikk 1973 *Labour Market Statistics* Sidetall 97 Pris kr. 8,00

Rekkje A

Offsettrykk 1974 (framh.)

- Nr. 630 Folketallet i kommunene 1973-1974 *Population in Municipalities* Sidetall 41 Pris kr. 7,00
- 631 Lønnsstatistikk for statens embets- og tjenestemenn 1. oktober 1973 *Wage Statistics for Central Government Employees* Sidetall 77 Pris kr. 8,00
- 632 Fiskeritellingen 1. oktober 1971 III Fiskeredskap og sjøhus Fiskebåtenes eierforhold, verdi m.v., drivstoff og fangst Fiskernes inntekt og formue *Fishery Census III Fishing Gear and Sheds Ownership and Value etc., Fuel and Catch of the Fishing Boats Income and Property of the Fishermen* Sidetall 113 Pris kr. 9,00
- 633 Helsestatistikk 1972 *Health Statistics* Sidetall 95 Pris kr. 8,00
- 634 Utdanningsstatistikk Vaksenopplæring og folkeopplysning 1972-73 *Educational Statistics Adult Education and Popular Education* Sidetall 61 Pris kr. 7,00
- 635 Lønnsstatistikk for arbeidere i offentlig anleggsvirksomhet 3. kvartal 1973 *Wage Statistics for Workers in Public Construction Activity* Sidetall 35 Pris kr. 7,00
- 637 Statistisk fylkeshefte 1973 Buskerud Sidetall 163 Pris kr. 9,00
- 642 Statistisk fylkeshefte 1973 Troms Sidetall 169 Pris kr. 9,00
- 643 Kriminalstatistikk Reaksjoner 1972 *Criminal Statistics Sanctions* Sidetall 71 Pris kr. 7,00
- 644 Skogavvirking til salg og industriell produksjon 1972-73 *Roundwood Cut for Sale and Industrial Production* Sidetall 55 Pris kr. 7,00
- 645 Varehandelsstatistikk 1972 *Wholesale and Retail Trade Statistics* Sidetall 103 Pris kr. 8,00
- 646 Jaktstatistikk 1973 *Hunting Statistics* Sidetall 67 Pris kr. 7,00
- 647 Industristatistikk 1972 *Industrial Statistics* Sidetall 221 Pris kr. 9,00
- 648 Lønnsstatistikk 1973 *Wage Statistics* Sidetall 81 Pris kr. 8,00
- 649 Flyttestatistikk 1973 *Migration Statistics* Sidetall 75 Pris kr. 8,00
- 650 Sivilrettsstatistikk 1973 *Civil Judicial Statistics* Sidetall 41 Pris kr. 7,00
- 651 Utenrikshandel 1973 I *External Trade I* Sidetall 253 Pris kr. 11,00
- 652 Utdanningsstatistikk Avsluttet utdanning 1972-73 *Educational Statistics Education Finished* Sidetall 129 Pris kr. 9,00
- 653 Folkemengden etter alder og ekteskapelig status 31. desember 1973 *Population by Age and Marital Status* Sidetall 145 Pris kr. 8,00
- 654 Alkoholstatistikk 1973 *Alcohol Statistics* Sidetall 41 Pris kr. 7,00
- 655 Bøndernes inntekt og formue 1972 *The Holders' Income and Property* Sidetall 53 Pris kr. 8,00
- 656 Kriminalstatistikk Forbrytelser etterforsket av politiet 1973 *Criminal Statistics Crimes Investigated by the Police* Sidetall 73 Pris kr. 8,00
- 657 Lønnsstatistikk for sjøfolk på skip i utenriksfart mars 1974 *Wage Statistics for Seamen on Ships in Ocean Transport* Sidetall 31 Pris kr. 7,00
- 659 Markedstall Folke- og bolig telling 1970 *Market Data Population and Housing Census* Sidetall 139 Pris kr. 9,00
- 663 Lønnsstatistikk for ansatte i varehandel 1. mars 1974 *Wage Statistics for Employees in Wholesale and Retail Trade* Sidetall 31 Pris kr. 8,00

I serien Artikler frå Statistisk Sentralbyrå (ART):

- Nr. 55 Prognoser for de langsiktige endringer i sammensetningen av det private konsum *Long Term Forecasts for the Changes in the Composition of the Private Consumption* Sidetall 71 Pris kr. 8,00
- 56 Inhomogeneous Semi-Markov Processes, Select Actuarial Tables, and Duration-Dependence in Demography *Inhomogene semimarkovprosesser, selekte aktuartabeller og varighets-avhengighet i demografi* Sidetall 54 Pris kr. 8,00
- 57 Revisjon av indeksene for utenrikshandelen *Revision of Indices for Foreign Trade* Sidetall 47 Pris kr. 7,00
- 58 Statistisk Sentralbyrås utvalgsundersøkelser: Elementer av det matematiske grunnlaget *The Sample Surveys of the Central Bureau of Statistics of Norway: Basic Mathematical Elements* Sidetall 59 Pris kr. 8,00
- 59 Aktuelle skattetall 1973 *Current Tax Data* Sidetall 63 Pris kr. 8,00
- 60 Om oppstilling og bruk av regionalt nasjonalregnskap *Construction and Use of Regional National Accounts* Sidetall 74 Pris kr. 7,00
- 61 Levels of Error in Population Forecasts *Usikkerhetsnivåer ved befolkningsprognoser* Sidetall 46 Pris kr. 8,00
- 62 Statistisk Sentralbyrås regionale befolkningsframskrivinger Nåværende opplegg og utviklingsplaner 1974 *The Regional Population Projections of the Central Bureau of Statistics of Norway Current Procedure and Plans for the Future* Sidetall 25 Pris kr. 7,00
- 63 Estimering av makro-konsumfunksjoner for etterkrigstiden: Metodespørsmål og empiriske resultater *Estimating Aggregate Consumption Functions for the Post-War Period: Methodological Problems and Empirical Results* Sidetall 84 Pris kr. 8,00
- 64 Hvem har nytte av forbrukerservice? *To Whose Benefit is the Consumer Service?* Sidetall 22 Pris kr. 5,00
- 65 Bosettingskart over Norge 1970: Grunnlag, innhold og bruk *Map of the Population Distribution of Norway 1970: Basis, Contents and Use* Sidetall 43 Pris kr. 7,00
- 66 Etterhåndsstratifisering og estimering innen del-bestander *Post-Stratification and Estimation within Subpopulations* Sidetall 49 Pris kr. 7,00

I serien Statistiske analyser (SA):

- Nr. 6 Lønnsstruktur og lønnsutvikling 1960-1971 *Wage Structure and Wage Development* Sidetall 101 Pris kr. 9,00
- 7 Driftsformer i jordbruket *Types of Farming* Sidetall 99 Pris kr. 8,00

Utvalde publikasjoner i serien Statistisk Sentralbyrås Håndbøker (SSH)
Selected publications in the series Statistisk Sentralbyrås Håndbøker (SSH)

- Nr. 4 Innføring i maskinregning. Hefte 1. Addisjonsmaskiner
" 5 Innføring i maskinregning. Hefte 2. Kalkulasjonsmaskiner
" 8 Framlegg til nordisk statistisk terminologi
" 9 Standard for næringsgruppering
" 13 Standard for handelsområder
" 19 Varenomenklatur for industristatistikken
" 22 Statistisk testing av hypoteser ved regresjonsberegninger
" 23 Utsnitt om prinsipper og definisjoner i offisiell statistikk
" 24 Standard for gruppering av sykdommer - skader - dødsårsaker i offentlig norsk statistikk
" 26 Statistisk varefortegnelse for utenrikshandelen
" 27 Utsnitt om prinsipper og definisjoner i offisiell statistikk. Fra Forbruksundersøkelsen 1958
" 28 Standard for utdanningsgruppering i offentlig norsk statistikk
" 29 Norsk-Engelsk ordliste
" 30 Lov, forskrifter og overenskomst om folkeregistrering
" 32 Konsumprisindeksens representantvarer. Gruppering etter leveringssektor og art .

Pris kr. 8,00

Publikasjonen kjem ut i kommisjon hos H. Aschehoug & Co., Oslo,
og er til sals hos alle bokhandlarar.

ISBN 82-537-0390-2