

NORGES OFFISIELLE STATISTIKK



BØNDENES INNTEKT OG FORMUE 1975

THE HOLDERS' INCOME AND PROPERTY 1975

STATISTISK SENTRALBYRÅ
CENTRAL BUREAU OF STATISTICS
OSLO - NORWAY

NORGES OFFISIELLE STATISTIKK A 900



BØNDENES INNTEKT OG FORMUE

1975

THE HOLDERS' INCOME AND PROPERTY

1975

STATISTISK SENTRALBYRÅ
CENTRAL BUREAU OF STATISTICS OF NORWAY
OSLO 1977

ISBN 82-537-0757-6

FØREORD

Statistikken over bøndenes inntekt og formue er utarbeidd på grunnlag av oppgåvene frå Utvalsteljinga for jordbruket 1975 og oppgaver frå skattelikninga for same år. Liknande statistikk er laga for åra 1968 - 1974. I nokre tabellar er hovudtala for desse tidlegare åra også tekne med. Tal for 1975 er tidlegare publisert i Statistisk ukehefte 15. juni 1977. Tal er dessutan gitt i Nye distriktstall i juni og juli 1977.

Statistisk Sentralbyrå, Oslo, 30. august 1977

Odd Aukrust

Audun Loen

BREFFACE

The statistics on holders' income and property have been prepared by combining figures from the Sample survey of agriculture 1975 with data from the tax assessments. In some tables in the publication the results have been compared with figures from similar investigation for the years 1968 - 1974. Data for 1975 are previously published in the Weekly Bulletin of Statistics 15 June 1977. Data were also given in the series New District Figures in June and July 1977.

Central Bureau of Statistics, Oslo, 30 August 1977

Odd Aukrust

Audun Loen

INNHALD

	Side
Prinsipp og definisjonar	
I. Omfang og gjennomføring	7
II. Definisjonar og omgrep	7
1. Den statistiske eininga	7
2. Omgrep som er nytta	7
a. Inntekt	7
b. Pensjonsgivande inntekt	8
c. Nettoformue	8
d. Skatt i alt	9
e. Alder	9
f. Yrkesstatus	9
Samandrag på engelsk	10
Tabellregister	12
Figurregister	12
Vedlegg	
1. Utkome før	47
2. Publikasjonar sende ut frå Statistisk Sentralbyrå sidan 1. juli 1976	49
3. Utvalde publikasjonar i serien Statistisk Sentralbyrås Håndbøker (SSH)	53

Standardteikn

- . Tal umogleg
- .. Oppgåve manglar
- : Tal kan ikkje
 offentleggjerast
- Null
- 0,0 Mindre enn 0,05 av
 den brukte eininga

CONTENTS

	Page
P r i n c i p l e s a n d d e f i n i t i o n s	
I. Scope and procedure	7
II. Definitions and concepts	7
1. The statistical unit	7
2. Concepts used	7
a. Income	7
b. Pensionable income	8
c. Net property	8
d. Total taxes	9
e. Age	9
f. Status	9
English summary	10
Index of tables	13
Index of figures	13
A p p e n d i c e s	
1. Previously issued	47
2. Publications issued by the Central Bureau of Statistics since 1 July 1976	49
3. Selected publications in the series Statistisk Sentralbyrås Håndbøker (SSH)	53

Explanation of Symbols

- . Category not applicable
- .. Data not available
- : Not for publication
- Nil
- 0,0 Less than 0.05 of unit employed

PRINSIPP OG DEFINISJONAR

I. Omfang og gjennomføring

Materialet til dette heftet er henta frå to særskilde kjelder. Oppgåver over jordbruksareal og brukarens alder er henta frå Utvalsteljinga for jordbruket pr. 20. juni 1975, medan oppgåvene for inntekt og formue m.v. er henta frå skattelikninga. Statistikken er såleis utarbeidd på grunnlag av data for det same utval av brukarar som gir oppgåver til dei årlege utvalsteljingane for jordbruket. Pr. 20. juni 1975 var det 14 356 personlege brukarar på bruk i drift med i utvalet. Av desse blei 829 brukarar eller 5,8 prosent av utvalet ikkje funne att i materialet frå skattelikninga. Ein har såleis ikkje oppgåver over inntekt og formue for desse. Det kan peikast på fleire grunnar til at ein manglar desse skatteoppgåvene. Ein nøyer seg her med å nemne at "skattytarar" som korkje har inntekt eller formue som har ført til skatt og som ikkje har pensjonsgivande inntekt, ikkje er med i materialet frå skattelikninga. Dette er truleg hovudgrunnen til at ein del brukarar ikkje har skatteoppgåver. Brukarar uten data frå skattelikninga går inn i dei totalutrekna tala uten inntekt og formue. Ved utrekning av gjennomsnittsinntekt og formue er desse brukarane haldne utanfor.

På grunn av avrundingar i tabellane vil ikkje sumtala alltid stemme heilt med summen av del-tala.

I tabellane 1-8, 12 og 17, har ein teke med tal for tidlegare år frå Byråets statistikk over bøndenes inntekt og formue. Ved jamføring av oppgåvene må ein vere merksam på skatteomlegginga frå 1969 til 1970. Denne har mest å seie for formuestala. Ein viser elles til avsnittet om definisjonar og omgrep.

II. Definisjonar og omgrep

1. Den statistiske eininga

Den statistiske eininga i materialet frå utvalsteljingane for jordbruket, er eit bruk med minst 5 dekar jordbruksareal i drift pr. 20. juni i teljingsåret. Berre personleg drivne bruk er med i denne granskinga. På kvart personleg drive bruk skal det alltid vere oppgitt ein person som brukar. Dersom det på familiebruk er tvil om kven som skal stå som brukar, skal den eldste mannlege personen først opp. Dersom fleire personar driv eit bruk som aksjeselskap o.l., blir bruket ikkje rekna som personleg drive. Det same gjeld bruk drivne av skolar, institusjonar, stat, kommune o.l.

Eininga i materialet frå skattelikninga er skattytaren. Denne eininga kan representere ein eller fleire personar. Ugifte personar som ved likninga korkje blei rekna som forsørgde eller forsørgjarar, er kvar for seg sjølvstendige skattytareiningar. Ugifte personar som forsørgjer andre personar som ikkje er særskild eller sjølvstendig likna, utgjer ei skattytareining saman med dei som blir forsørgde. Ektemakar kan etter visse reglar velje om dei vil bli likna saman eller kvar for seg (saman med eventuelle forsørgde personar som ikkje er særskild eller sjølvstendig likna). Når skattytareininga utgjer fleire personar, blir all inntekt og formue til desse personane rekna med i den skattepliktige inntekt og formue til skattytaren. For alle personlege skattytareiningar er det tatt med fødselsnummer for skattytaren. (Hovudpersonens fødselsnummer dersom eininga gjeld fleire personar).

Opplysningane om bruka og brukarane er kopla saman med skatteoppgåvene ved hjelp av fødselsnummeret til brukaren. Alle brukarar som ein på denne måten har funne att i materialet frå skattelikninga, er lagde til grunn for denne undersøkinga.

2. Omgrep som er nytta

a. Inntekt

Nettoinntekta ved skattelikninga er framkomen etter at særfrådraget er trekt frå. Særfrådraget blei innført i 1970 og kom då i staden for klassefrådraget. Klassefrådraget blei ikkje trekt frå ved utrekning av nettoinntekta.

I denne granskinga er inntekt definert som nettoinntekt (pluss særfrådrag for åra frå og med 1970) ved statsskattelikninga. Dersom skattytaren ikkje er ilikna inntektsskatt til staten eller sjukedel av medlemsavgift til folketrygda, nyttar ein nettoinntekt (pluss særfrådrag for åra frå og med 1970) ved kommuneskattelikninga. Dersom skattytaren heller ikkje er ilikna inntektsskatt til nokon kommune, blir pensjonsgivande inntekt nytta. Eventuell nettoinntekt ved sjømannsskatteordninga er lagd til. Dersom skattytaren ikkje har nettoinntekt ved sjømannsskatteordninga, er eventuell pensjonsgivande sjømannsinntekt lagd til. Særfrådraget er lagt til for åra frå og med 1970 for å få best mogleg samsvar med omgrepet "inntekt" som blei nytta i undersøkingane for 1968 og 1969.

b. Pensjonsgivande inntekt

Pensjonsgivande inntekt er lagd til grunn for utrekning av pensjonsdelen av avgifta til folketrygda, og for utrekning av framtidige pensjonsrettar. Denne inntekta blir ført opp berre for personlege skattytarar. Pensjonsdelen av medlemsavgift til folketrygda skal ikkje betalast for personlege skattytarar under 17 og over 69 år. I materialet frå skattelikninga har ein derfor som regel ikkje pensjonsgivande inntekt for desse aldersgruppene.

For pensjonsgivande inntekt blir det skilt mellom inntekt i og utanfor tenesteforhold og inntekt i næring.

Inntekt i og utanfor tenesteforhold er løn og anna godtgjersle som er motteke for arbeid i og utanfor tenesteforhold. Løn og godtgjersle er her eit bruttoomgrep, då det ikkje er gjort frådrag for trygdepremiar, gjeldsrenter, forsikringspremiar m.m. Det blir i mange tilfelle heller ikkje gitt frådrag for utgifter som har spesiell tilknytning til arbeidet.

Inntekt i næring er inntekt av sjølvstendig næringsverksemd. Det er nettoinntekt i næring etter skattelovene, utan frådrag for renter på gjeld, som er utgangspunktet for utrekninga. I denne inntekta blir det gitt eit fast frådrag på 10 prosent. Dessutan blir det gjort frådrag for den delen av gjeldsrentene som overstig 20 prosent av nettoinntekta før frådrag av gjeldsrenter (maksimum 75 prosent av nettoinntekta). Næringsinntekt frå fiske er gruppert saman med pensjonsgivande inntekt i og utanfor tenesteforhold.

Ved utrekning av pensjonsgivande inntekt før 1973 blei inntekt utanfor tenesteforhold slått saman med næringsinntekt. For 1973, 1974 og 1975 er inntekt utanfor tenesteforhold, som ikkje skriv seg frå sjølvstendig næringsverksemd, slått saman med inntekt i tenesteforhold.

Den viktigaste inntekta som ikkje er med i omgrepet pensjonsgivande inntekt, er inntekt av kapital som gir utbyte uavhengig av skattytarens arbeid. Omgrepet omfattar heller ikkje pensjonsinntekter, livrenter m.m.

Pensjonsgivande inntekt er som regel med i statistikken, sjølv om den ikkje har nådd opp til minstegrensa for innbetaling av pensjonsdelen av medlemsavgift til folketrygda.

Det er for 1975 ikkje rekna premie til folketrygda av pensjonsgivande inntekt som er større enn 129 600 kroner. Dette har ført til at likningskontora i dei fleste høve har redusert pensjonsgivande inntekt som er større enn 129 600 kroner til dette beløpet. Eventuell pensjonsgivande inntekt i næring er først blitt redusert. Om nødvendig er inntekt i og utanfor tenesteforhold deretter redusert. Det er tal etter desse reduksjonane som kjem fram i denne undersøkinga.

Av statistikken ser ein at "pensjonsgivande inntekt" for dei fleste brukarane er større enn "inntekt". Grupperinga av brukarane etter alder viser mellom anna dette. Som nemnt ovanfor, har brukarane over 70 år stort sett ikkje pensjonsgivande inntekt. Dette vil verke sterkt inn på utrekna gjennomsnittstal. For dei fleste fylka og bruksstorleikane er såleis gjennomsnittsinntekta større enn gjennomsnittleg pensjonsgivande inntekt.

c. Nettoformue

Dette omgrepet svarar til nettoformue ved statsskattelikninga for skattytarar som er ilikna formuesskatt til staten, og nettoformue ved kommuneskattelikninga for andre skattytarar. Er det ikkje utskrive skatt på formue i ein kommune, er nettoformue i denne kommunen sett til 0. Nettoformue som har ført til skatt, er tatt med fullt ut.

For åra 1970 og 1971 blei det ikkje ilikna formuesskatt til staten, og for desse åra er derfor berre nettoformue ved kommuneskattelikninga nytta.

Ved kommuneskattelikninga for 1968 og 1969 blei det gitt eit skattefritt frådrag på 5 000 kroner i nettoformue i ein, og berre ein kommune. Tilsvarande frådrag var 40 000 kroner for 1970, 1971, 1972, 1973 og 1974. Frådraget var 40 000 kroner også i 1975, men det kunne då om nødvendig fordelast på fleire kommunar, slik at skattytaren kunne få maksimal nytte av det skattefrie beløpet. Formuar som er mindre enn det skattefrie beløpet er ikkje med i statistikken. Reglane er likevel slik at einskilte skattytarar med formue i fleire kommunar, er komne med i materialet med ein formue som er mindre enn det skattefrie beløpet tilseier. Dette har samanheng med at formuen i ein av kommunane (eventuelt fleire kommunar i 1975) ikkje er tatt med på grunn av det skattefrie beløpet.

Utgangspunktet for fastsetjing av nettoformue er gitt i skattelova, der det heiter at formuen "ansettes til det beløp som den 1. januar i det år likningen foretas, etter gjengse priser utgjør den virkelige verdi av den skattepliktiges rørlige og urørlige eiendom samt utestående fordringer etter fradrag av påhvilende gjeld".

I tillegg til denne hovudregelen er det mange tilleggsreglar i skattelovene. Omgrepet "gjengse priser" er ikkje eintydig. På einskilte område gjer skattelova det klart kva ein meiner med dette omgrepet, men ofte må verdsetjinga bli påverka av skjønn. Det er særleg ved verdsetjing av realaktiva at omgrepet "gjengse priser" skaper vanskar. Det er vanleg godtatt at grunnlaget skal vere dei prisar ein ville få ved eventuelt sal. Ofte finst det ingen marknadspris. Ved likninga må ein då støtte seg til andre prisomgrep, som til dømes kostpris eller bruksverdi. Bokført verdi er truleg det viktigaste rettleiande verdiomgrepet. I praksis vil dermed denne verdien ha sterk innverknad når nettoformue blir fastsett. For gardsbruk er det vanleg praksis at nettoformue blir sett lågare enn det salsprisen skulle tilseie. For personlege skattytarar blir det for ein del typar av formue gitt skattefrie frådrag, til dømes for bankinnskott og for innbu og lausøyre. Desse beløpa er ikkje med i nettoformue.

d. Skatt i alt

Skatt i alt omfattar samla utlikna skattar på inntekt og formue til stat og kommune og medlemsavgift til folketrygda (sjukedel og pensjonsdel). For 1975 er forsørgjarstønad og skattefrådrag for bank sparing/livsforsikring trekt frå. Tidlegare blei det gjort frådrag i inntekta for dette før utrekning av skatt.

e. Alder

Ved grupperinga i dette heftet er alderen definert som tal fylte år ved utgangen av året.

f. Yrkesstatus

Korkje primærmaterialet til skattestatistikken eller utvalsteljingane for jordbruket inneheld opplysningar om skattytarens eller brukarens yrkestilhøve. I skattestatistikken har ein likevel dei seinare åra gjennomført denne grove grupperinga av skattytarane:

Lønstakarar

Sjølvstendige

Andre

I denne publikasjonen er brukarane grupperte etter dei same prinsippa. Definisjonane er baserte på opplysningar om den pensjonsgivande inntekta. Ein har følgd denne hovudregel:

Lønstakarar er personlege brukarar med pensjonsgivande inntekt. Av den pensjonsgivande inntekta utgjer inntekt i og utanfor tenesteforhold den største delen.

Sjølvstendige er resten av dei personlege brukarane med pensjonsgivande inntekt. For desse skal inntekt i næring utgjere den største delen av pensjonsgivande inntekt.

Andre er personlege brukarar utan pensjonsgivande inntekt.

Siktepunktet med denne grupperinga har vore å få til ei tredeling av dei personlege skattytarane, med ei gruppe av personar som har lønsinntekt som viktigaste inntektskjelde, ei gruppe med sjølvstendig næringsinntekt som viktigaste inntektskjelde og ei gruppe med formuesinntekt, pensjonar, trygder o.l. som viktigaste inntektskjelde.

Dei definisjonar Byrået må halde seg til, vil berre gi ei grovtilnærming til den grupperinga ein ønskjer å oppnå.

For personar under 17 år og over 69 år vil pensjonsgivande inntekt stort sett ikkje bli rekna ut, sjølv om dei har lønsinntekt eller inntekt av sjølvstendig næringsverksemd.

Personar med formuesinntekt, pensjonar, trygder o.l. som viktigaste inntektskjelde kan også ha ei pensjonsgivande inntekt og med det bli grupperte som lønstakarar eller sjølvstendige i statistikken.

Frå 1968 har fiskarar i sjølvstendig næringsverksemd same sats for medlemsavgift til folke-trygda som lønstakarar. Av praktiske grunnar under likningsarbeidet blir derfor pensjonsgivande inntekt i næring for fiskarane behandla som inntekt i og utanfor tenesteforhold, og blir med det gruppert som lønsinntekt i statistikken.

Som nemnt under avsnitt 2b, er pensjonsgivande inntekt over 129 600 kroner stort sett blitt redusert til 129 600 kroner av likningskontora. Under denne reduksjonen er alltid inntekta i næring først blitt redusert, og dette vil skippe forholdet mellom inntekt i og utanfor tenesteforhold og inntekt i næring.

For nærare definisjonar av data som er nytta i dette heftet, viser ein til publikasjonane Det norske skattesystemet 1967 (SØS 20), Det norske skattesystemet, hefte I, direkte skatter 1974 (SØS 24), Skattestatistikk 1969 (NOS A 421), Skattestatistikk 1970 (NOS A 508), Skattestatistikk 1971 (NOS A 580), Skattestatistikk 1972 (NOS A 664), Skattestatistikk 1973 (NOS A 741). Skattestatistikk 1974 (NOS A 810) og Skattestatistikk 1975 (NOS A 906).

ENGLISH SUMMARY

This publication is prepared on the basis of two different sources. The sample surveys of agriculture provide data for agricultural area and age of holder. The data for income, property etc. are received from the tax authorities.

The figures in this publication refer to persons who at 20 June were operating holdings with at least 5 decares of agricultural area in use.

Definition of some of the concepts used:

Income is primarily defined as net income (plus special allowances for age etc.) according to the ordinary central government tax assessments. In case the holder pays no income tax to the central government, the net income (plus special allowances for age etc.) - according to the ordinary municipal assessments - is used as a basis. In case the holder pays no municipal income tax either, the pensionable income - according to the assessments to the National Pension Fund - is used as a basis. Possible income according to the taxation of seamen is added.

Net property is defined as the net property according to the central government assessments for taxpayers paying central government property tax and the net property according to the municipal assessments for other taxpayers.

The holders in this publication are classified by county, age, status, agricultural area, size of property and size of income. The classification by status consists of three groups: Wage and salary earners, employers and own account workers and others. Owing to a rather imperfect information about the taxpayers in classifying by status, this classification can only be considered as approximative.

T A B E L L A R
TABLES

TABELLREGISTER

	Side
1. Inntekt etter bruksstorleik. Inntektsåra 1968-1975. Mill. kr	14
2. Inntekt pr. brukar i ulike grupper for bruksstorleik. Inntektsåra 1968-1975. 1 000 kr ..	15
3. Inntekt etter fylke, etter bruksstorleik og etter brukarens alder. Inntektsåra 1969, 1974 og 1975. Mill. kr	16
4. Inntekt etter fylke, etter bruksstorleik og etter brukarens alder. Inntektsåra 1969, 1974 og 1975. Prosent	17
5. Inntekt etter fylke, etter bruksstorleik og etter brukarens alder. Inntektsåra 1969, 1974 og 1975. Relative tal. 1969 = 100	18
6. Formue etter fylke, etter bruksstorleik og etter brukarens alder. Inntektsåra 1969, 1974 og 1975	19
7. Inntekt pr. brukar i det einsskilde fylke og i ulike grupper for bruksstorleik og brukarens alder. Inntektsåra 1969-71 (årleg gjennomsnitt), 1974 og 1975. 1 000 kr	20
8. Inntekt pr. brukar i det einsskilde fylke og i ulike grupper for bruksstorleik og brukarens alder. Inntektsåra 1969-71 (årleg gjennomsnitt), 1974 og 1975. Relative tal. Gjennomsnitt 1969-71 = 100	21
9. Talet på brukarar og deira inntekt, formue og skatt, etter fylke og bruksstorleik. Inntektsåret 1975	22
10. Talet på brukarar og deira inntekt, formue og skatt, etter alder og bruksstorleik. Inntektsåret 1975	30
11. Talet på brukarar og deira inntekt, formue og skatt, etter yrkesstatus og bruksstorleik. Inntektsåret 1975	32
12. Brukarar med ulik yrkesstatus etter fylke, etter bruksstorleik og etter brukarens alder ..	34
13. Talet på brukarar og deira inntekt, formue og skatt, etter yrkesstatus og inntekt. Inntektsåret 1975	35
14. Talet på brukarar og deira formue, inntekt og skatt, etter yrkesstatus og formue. Inntektsåret 1975	37
15. Brukarar med ulik yrkesstatus, etter formue og inntekt. Inntektsåret 1975	38
16. Brukarar med ulik yrkesstatus, etter alder og inntekt. Inntektsåret 1975	40
17. Realinntekt pr. brukar i 1974-kroner. Inntektsåra 1969-1975. 1 000 kr	42
18. Brukarane, alle personlege skattytarar og alle mannlege skattytarar, etter inntekt og alder. Inntektsåret 1975	42

FIGURREGISTER

1. Fordeling av brukarane, alle personlege skattytarar og alle mannlege skattytarar, etter inntekt og alder. Inntektsåret 1975	44
--	----

INDEX OF TABLES

	Page
1. Income by size of holding. Income years 1968-1975. Million kroner	14
2. Income per holder in different groups of size of holding. Income years 1968-1975. 1 000 kroner	15
3. Income by county, by size of holding and by age of holder. Income years 1969, 1974 and 1975. Million kroner	16
4. Income by county, by size of holding and by age of holder. Income years 1969, 1974 and 1975. Percentages	17
5. Income by county, by size of holding and by age of holder. Income years 1969, 1974 and 1975. Relative figures. 1969 = 100	18
6. Property by county, by size of holding and by age of holder. Income years 1969, 1974 and 1975	19
7. Income per holder in each county and in different groups of size of holding and age of holder. Income years 1969-71 (yearly average), 1974 and 1975. 1 000 kroner	20
8. Income per holder in each county and in different groups of size of holding and age of holder. Income years 1969-71 (yearly average), 1974 and 1975. Relative figures. Average 1969-71 = 100	21
9. Number of holders and their income, property and taxes, by county and size of holding. Income year 1975	22
10. Number of holders and their income, property and taxes, by age and size of holding. Income year 1975	30
11. Number of holders and their income, property and taxes, by status and size of holding. Income year 1975	32
12. Holders with different status by county, by size of holding and by age of holder	34
13. Number of holders and their income, property and taxes, by status and income. Income year 1975	35
14. Number of holders and their property, income and taxes, by status and property. Income year 1975	37
15. Holders with different status, by property and income. Income year 1975	38
16. Holders with different status, by age and income. Income year 1975	40
17. Real income per holder in 1974-kroner. Income years 1969-1975. 1 000 kroner	42
18. Holders, all personal taxpayers and all male taxpayers, by income and age. Income year 1975	42

INDEX OF FIGURES

1. Holders, all personal taxpayers and all male taxpayers, by income and age. Income year 1975	44
--	----

Tabell 1. *Inntekt etter bruksstorleik. Inntektsåra 1968-1975. Mill. kr Income by size of holding. Income years 1968-1975. Million kroner*

År Year	I alt Total	Bruksstorleik etter jordbruksareal Size of holding by agricultural area				
		5-19,9 dekar decares	20-49,9 dekar decares	50-99,9 dekar decares	100-199,9 dekar decares	200 dekar og meir decares and more
<i>Inntekt Income</i>						
1968	2 723,8	491,4	859,8	735,3	419,0	218,3
1969	2 769,9	537,4	854,6	730,1	427,4	220,5
1970	2 747,6	480,3	846,8	744,2	446,3	230,0
1971	2 977,6	506,5	902,0	811,3	500,9	257,0
1972	3 076,5	490,1	928,8	854,7	537,7	265,1
1973	3 373,7	524,3	985,6	933,4	613,6	316,9
1974	3 683,6	543,2	1 046,1	1 022,3	698,6	373,4
1975	4 004,9	588,1	1 176,4	1 141,7	747,5	351,2
<i>Pensjonsgivande inntekt i og utanfor tenesteforhold Pensionable wages and salaries</i>						
1968	954,6	318,3	415,5	170,9	38,1	11,8
1969	1 037,1	347,9	433,7	192,5	49,6	13,3
1970	1 056,7	332,0	440,1	210,1	58,6	15,9
1971	1 125,7	341,2	469,3	230,1	64,5	20,5
1972	1 155,3	326,1	481,0	245,7	79,2	23,2
1973	1 259,9	338,4	509,5	278,9	101,8	31,4
1974	1 436,4	363,3	580,9	328,5	125,4	38,3
1975	1 694,7	408,0	673,9	403,2	159,7	49,9
<i>Pensjonsgivande inntekt i næring Pensionable business income</i>						
1968	1 584,6	115,6	375,6	537,4	367,4	188,4
1969	1 519,0	114,3	327,2	502,5	377,4	197,6
1970	1 540,0	98,2	325,7	508,6	399,7	207,8
1971	1 696,2	106,7	337,2	544,8	454,5	252,9
1972	1 777,9	102,5	342,0	578,4	487,8	267,1
1973	1 902,0	104,4	342,1	608,1	539,6	307,8
1974	2 095,1	103,3	351,6	668,9	615,5	355,8
1975	2 143,5	98,6	384,1	696,6	631,4	332,8

Tabell 2. *Inntekt pr. brukar i ulike grupper for bruksstorleik. Inntektsåra 1968-1975. 1 000 kr*
Income per holder in different groups of size of holding. Income years 1968-1975. 1 000
kroner

År <i>Year</i>	Alle brukarar <i>All holders</i>	Bruksstorleik etter jordbruksareal <i>Size of holding by agricultural area</i>				
		5-19,9 dekar <i>decares</i>	20-49,9 dekar <i>decares</i>	50-99,9 dekar <i>decares</i>	100-199,9 dekar <i>decares</i>	200 dekar og meir <i>decares</i> and more
<i>Inntekt Income</i>						
1968	17,2	14,1	14,5	17,5	25,9	39,4
1969	18,6	17,1	16,1	17,7	24,5	36,8
1970	20,5	19,7	17,8	19,0	25,8	40,0
1971	23,3	22,6	20,4	21,5	28,7	43,3
1972	25,4	24,3	22,3	23,9	30,5	43,5
1973	28,6	26,7	24,8	26,9	34,6	50,5
1974	32,4	30,0	28,3	30,1	38,7	57,9
1975	36,6	35,7	33,2	35,0	40,6	53,3
<i>Pensjonsgivande inntekt i og utanfor tenesteforhold Pen- sionable wages and salaries</i>						
1968	6,0	9,1	7,0	4,1	2,4	2,1
1969	6,9	11,1	8,2	4,7	2,8	2,2
1970	7,9	13,6	9,3	5,4	3,4	2,8
1971	8,8	15,2	10,6	6,1	3,7	3,5
1972	9,5	16,2	11,5	6,9	4,5	3,8
1973	10,7	17,2	12,8	8,0	5,7	5,0
1974	12,7	20,1	15,7	9,7	7,0	5,9
1975	15,5	24,7	19,0	12,4	8,7	7,6
<i>Pensjonsgivande inntekt i næring Pensionable business income</i>						
1968	10,0	3,3	6,3	12,8	22,7	34,0
1969	10,2	3,6	6,2	12,2	21,6	32,9
1970	11,5	4,0	6,9	13,0	23,1	36,1
1971	13,3	4,8	7,6	14,5	26,1	42,6
1972	14,7	5,1	8,2	16,2	27,7	43,8
1973	16,1	5,3	8,6	17,5	30,4	49,0
1974	18,5	5,7	9,5	19,7	34,1	55,2
1975	19,6	6,0	10,9	21,4	34,3	50,5

Tabell 3. Inntekt etter fylke, etter bruksstorleik og etter brukarens alder. Inntektsåra 1969, 1974 og 1975. Mill. kr *Income by county, by size of holding and by age of holder. Income years 1969, 1974 and 1975. Million kroner*

Fylke Bruksstorleik etter jordbruksareal Brukarens alder <i>County Size of holding by agricultural area Age of holder</i>	Inntekt <i>Income</i>		Pensjonsgivande inntekt <i>Pensionable income</i>						
			I og utanfor tenesteforhold <i>Wages and salaries</i>			I næring <i>Business income</i>			
	1969	1974	1975	1969	1974	1975	1969	1974	1975
I alt <i>Total</i>	2 769,9	3 683,6	4 004,9	1 037,1	1 436,4	1 694,7	1 519,0	2 095,1	2 143,5
Fylke <i>County</i>									
Østfold	141,6	210,9	205,3	33,9	59,5	70,7	98,6	147,7	132,9
Akershus og Oslo	153,9	220,3	210,8	44,1	70,5	87,0	92,1	144,4	122,7
Hedmark	232,1	316,2	348,7	92,2	131,2	157,8	126,6	175,4	183,5
Oppland	220,2	286,9	321,4	71,3	89,9	111,4	141,6	193,2	205,6
Buskerud	148,3	212,3	209,0	49,4	74,8	92,9	83,7	120,7	106,8
Vestfold	116,5	163,3	162,3	26,2	47,6	57,4	78,6	112,7	101,3
Telemark	106,6	136,4	153,8	39,2	50,2	65,5	51,3	64,9	68,7
Aust-Agder	62,0	72,3	81,9	21,9	32,4	34,5	29,3	31,8	37,3
Vest-Agder	88,0	109,2	125,2	40,3	57,9	67,9	33,5	42,5	45,6
Rogaland	226,9	324,1	361,0	46,2	77,4	92,1	165,5	246,6	266,0
Hordaland	216,8	285,6	321,7	110,4	157,3	183,3	83,7	101,6	108,6
Sogn og Fjordane	156,2	234,2	269,1	66,0	104,3	129,9	79,9	113,0	119,5
Møre og Romsdal	221,1	300,3	347,9	103,4	142,7	168,2	102,4	145,7	159,8
Sør-Trøndelag	167,3	219,4	244,5	51,0	74,9	87,8	105,5	144,2	154,9
Nord-Trøndelag	161,4	209,0	224,4	47,3	66,4	79,2	116,4	155,1	158,5
Nordland	192,4	213,0	236,1	103,9	106,7	114,7	75,1	93,4	103,2
Troms	117,5	131,5	141,7	67,1	72,1	72,0	42,2	49,3	53,5
Finmark	41,3	38,7	40,1	23,0	20,6	22,4	13,1	12,9	15,1
Bruksstorleik <i>Size of holding</i>									
5 - 19,9 dekar <i>decares</i> .	537,4	543,2	588,1	347,9	363,3	408,0	114,3	103,3	98,7
20 - 49,9 " .	854,6	1 046,1	1 176,4	433,7	580,9	673,9	327,2	351,6	384,1
50 - 99,9 " .	730,1	1 022,3	1 141,7	192,5	328,5	403,2	502,5	668,9	696,6
100 - 199,9 " .	427,4	698,6	747,5	49,6	125,4	159,7	377,4	615,5	631,4
200 dekar og meir <i>decares and more</i>	220,5	373,4	351,2	13,3	38,3	49,9	197,6	355,8	332,7
Brukarens alder <i>Age of holder</i>									
Under 30 år <i>years</i> ..	91,1	130,0	159,8	42,9	61,9	82,7	58,8	94,9	108,6
30 - 39 " " ..	338,6	464,2	552,3	150,8	207,5	288,8	224,9	353,5	368,5
40 - 49 " " ..	700,8	842,1	903,6	315,2	405,4	455,6	428,9	541,8	550,5
50 - 59 " " ..	841,7	1 148,9	1 242,9	352,5	514,9	591,7	491,2	676,6	679,9
60 - 69 " " ..	572,4	814,1	874,7	174,4	244,4	272,3	315,0	428,2	435,6
70 år og meir <i>years and more</i> ...	225,3	284,3	271,6

Tabell 4. Inntekt etter fylke, etter bruksstorleik og etter brukarens alder. Inntektsåra 1969, 1974 og 1975. Prosent *Income by county, by size of holding and by age of holder. Income years 1969, 1974 and 1975. Percentages*

Fylke Bruksstorleik etter jordbruksareal Brukarens alder <i>County</i> <i>Size of holding</i> <i>by agricultural area</i> <i>Age of holder</i>	Inntekt <i>Income</i>			Pensjonsgivande inntekt <i>Pensionable income</i>					
				I og utanfor tenesteforhold <i>Wages and salaries</i>			I næring <i>Business income</i>		
	1969	1974	1975	1969	1974	1975	1969	1974	1975
I alt <i>Total</i>	100,0	100,0	100,0	100,0	100,0	100,0	100,0	100,0	100,0
Fylke <i>County</i>									
Østfold	5,2	5,7	5,1	3,3	4,1	4,2	6,5	7,1	6,2
Akershus og Oslo	5,6	6,0	5,3	4,3	4,9	5,1	6,1	6,9	5,7
Hedmark	8,4	8,6	8,7	8,9	9,1	9,3	8,3	8,4	8,6
Oppland	7,9	7,8	8,0	6,9	6,3	6,6	9,3	9,2	9,6
Buskerud	5,4	5,8	5,2	4,8	5,2	5,5	5,5	5,8	5,0
Vestfold	4,3	4,4	4,1	2,5	3,3	3,4	5,2	5,4	4,7
Telemark	3,8	3,7	3,8	3,8	3,5	3,9	3,4	3,1	3,2
Aust-Agder	2,2	2,0	2,1	2,0	2,3	2,0	1,9	1,5	1,7
Vest-Agder	3,2	3,0	3,1	3,9	4,0	4,0	2,2	2,0	2,1
Rogaland	8,2	8,8	9,0	4,5	5,4	5,4	10,9	11,8	12,4
Hordaland	7,8	7,7	8,0	10,6	11,0	10,8	5,5	4,8	5,1
Sogn og Fjordane	5,6	6,3	6,7	6,4	7,3	7,7	5,3	5,4	5,6
Møre og Romsdal	8,0	8,1	8,7	10,0	9,9	9,9	6,7	6,9	7,5
Sør-Trøndelag	6,0	6,0	6,1	4,9	5,2	5,2	6,9	6,9	7,2
Nord-Trøndelag	5,8	5,7	5,6	4,6	4,6	4,7	7,7	7,4	7,4
Nordland	6,9	5,8	6,0	10,0	7,4	6,8	4,9	4,5	4,8
Troms	4,2	3,6	3,5	6,5	5,0	4,2	2,8	2,3	2,5
Finmark	1,5	1,0	1,0	2,1	1,5	1,3	0,9	0,6	0,7
Bruksstorleik <i>Size of holding</i>									
5 - 19,9 dekar <i>decares</i>	19,4	14,7	14,7	33,5	25,3	24,1	7,5	4,9	4,6
20 - 49,9 " "	30,9	28,4	29,4	41,8	40,4	39,8	21,5	16,8	17,9
50 - 99,9 " "	26,4	27,8	28,5	18,6	22,9	23,8	33,2	31,9	32,5
100 - 199,9 " "	15,4	19,0	18,6	4,8	8,7	9,4	24,8	29,4	29,5
200 dekar og meir <i>decares and more</i>	7,9	10,1	8,8	1,3	2,7	2,9	13,0	17,0	15,5
Brukarens alder <i>Age of holder</i>									
Under 30 år <i>years</i>	3,3	3,5	4,0	4,1	4,3	4,9	3,9	4,5	5,1
30 - 39 " "	12,2	12,6	13,8	14,5	14,4	17,0	14,8	16,9	17,2
40 - 49 " "	25,3	22,9	22,6	30,4	28,2	26,9	28,2	25,9	25,7
50 - 59 " "	30,4	31,2	31,0	34,0	35,8	34,9	32,3	32,3	31,7
60 - 69 " "	20,7	22,1	21,8	16,8	17,0	16,1	20,7	20,4	20,3
70 år og meir <i>years and more</i>	8,1	7,7	6,8

Tabell 5. Inntekt etter fylke, etter bruksstorleik og etter brukarens alder. Inntektsåra 1969, 1974 og 1975. Relative tal. 1969 = 100 *Income by county, by size of holding and by age of holder. Income years 1969, 1974 and 1975. Relative figures. 1969 = 100*

Fylke Bruksstorleik etter jordbruksareal Brukarens alder <i>County Size of holding by agricultural area Age of holder</i>	Inntekt <i>Income</i>			Pensjonsgivande inntekt <i>Pensionable income</i>					
				I og utanfor tenesteforhold <i>Wages and salaries</i>			I næring <i>Business income</i>		
	1969	1974	1975	1969	1974	1975	1969	1974	1975
Heile landet <i>The whole</i> <i>country</i>	100,0	133,0	144,6	100,0	138,5	163,4	100,0	137,9	141,1
Fylke <i>County</i>									
Østfold	100,0	148,9	145,0	100,0	175,5	208,6	100,0	149,8	134,8
Akershus og Oslo	100,0	143,1	137,0	100,0	159,9	197,3	100,0	156,8	133,2
Hedmark	100,0	136,2	150,2	100,0	142,3	171,1	100,0	138,5	144,9
Oppland	100,0	130,3	146,0	100,0	126,1	156,2	100,0	136,4	145,2
Buskerud	100,0	143,2	140,9	100,0	151,4	188,1	100,0	144,2	127,6
Vestfold	100,0	140,2	139,3	100,0	181,7	219,1	100,0	143,4	128,9
Telemark	100,0	128,0	144,3	100,0	128,1	167,1	100,0	126,5	133,9
Aust-Agder	100,0	116,6	132,1	100,0	147,9	157,5	100,0	108,5	127,3
Vest-Agder	100,0	124,1	142,3	100,0	143,7	168,5	100,0	126,9	136,1
Rogaland	100,0	142,8	159,1	100,0	167,5	199,4	100,0	149,0	160,7
Hordaland	100,0	131,7	148,4	100,0	142,5	166,0	100,0	121,4	129,7
Sogn og Fjordane	100,0	149,9	172,3	100,0	158,0	196,8	100,0	141,4	149,6
Møre og Romsdal	100,0	135,8	157,3	100,0	138,0	162,7	100,0	142,3	156,1
Sør-Trøndelag	100,0	131,1	146,1	100,0	146,9	172,2	100,0	136,7	146,8
Nord-Trøndelag	100,0	129,5	139,0	100,0	140,4	167,4	100,0	133,2	136,2
Nordland	100,0	110,7	122,7	100,0	102,7	110,4	100,0	124,4	137,4
Troms	100,0	111,9	120,6	100,0	107,5	107,3	100,0	116,8	126,8
Finnmark	100,0	93,7	97,1	100,0	89,6	97,4	100,0	98,5	115,3
Bruksstorleik <i>Size of holding</i>									
5 - 19,9 dekar <i>decares</i>	100,0	101,1	109,4	100,0	104,4	117,3	100,0	90,4	86,4
20 - 49,9 " "	100,0	122,4	137,7	100,0	133,9	155,4	100,0	107,5	117,4
50 - 99,9 " "	100,0	140,0	156,4	100,0	170,6	209,5	100,0	133,1	138,6
100 - 199,9 " "	100,0	163,5	174,9	100,0	252,8	322,0	100,0	163,1	167,3
200 dekar og meir <i>decares and more</i>	100,0	169,3	159,3	100,0	288,0	375,2	100,0	180,1	168,4
Brukarens alder <i>Age of holder</i>									
Under 30 år <i>years</i>	100,0	142,7	175,4	100,0	144,3	192,8	100,0	161,4	184,7
30 - 39 " "	100,0	137,1	163,1	100,0	137,6	191,5	100,0	157,2	163,9
40 - 49 " "	100,0	120,2	128,9	100,0	128,6	144,5	100,0	126,3	128,4
50 - 59 " "	100,0	136,5	147,7	100,0	146,1	167,9	100,0	137,7	138,4
60 - 69 " "	100,0	142,2	152,8	100,0	140,1	156,1	100,0	135,9	138,3
70 år og meir <i>years and more</i>	100,0	126,2	120,6

Tabell 6. Formue¹⁾ etter fylke, etter bruksstorleik og etter brukarens alder. Inntektsåra 1969, 1974 og 1975 *Property¹⁾ by county, by size of holding and by age of holder. Income years 1969, 1974 and 1975*

Fylke Bruksstorleik etter jordbruksareal Brukarens alder <i>County Size of holding by agricultural area Age of holder</i>	Nettoformue <i>Net property</i>			Gjennomsnitt pr. brukar <i>Average per holder</i>	
	1969	1974	1975	1974	1975
	Mill. kr	Million kroner		1 000 kr	1 000 kroner
Heile landet <i>The whole country</i>	8 203,5	10 011,6	9 394,0	88,2	85,8
Fylke <i>County</i>					
Østfold	459,8	749,0	696,8	158,6	150,6
Akershus og Oslo	616,7	832,7	792,6	169,0	164,2
Hedmark	724,8	1 049,3	988,9	108,1	104,9
Oppland	764,8	953,0	918,4	94,3	92,8
Buskerud	598,6	793,6	735,7	134,8	131,4
Vestfold	538,3	671,5	573,7	195,3	169,3
Telemark	396,8	518,8	495,3	117,6	114,2
Aust-Agder	189,2	210,0	206,4	92,0	93,9
Vest-Agder	236,5	274,3	252,4	80,3	76,1
Rogaland	735,0	780,4	730,3	98,4	93,6
Hordaland	493,4	547,3	505,5	61,1	58,9
Sogn og Fjordane	437,1	569,1	559,6	67,7	68,0
Møre og Romsdal	596,3	648,9	606,9	67,6	65,9
Sør-Trøndelag	430,7	469,0	444,2	61,2	60,1
Nord-Trøndelag	380,7	496,9	447,8	71,6	68,4
Nordland	329,8	271,7	269,5	32,3	34,0
Troms	197,8	132,0	124,9	25,1	25,8
Finnmark	77,3	44,1	45,1	29,4	33,9
Bruksstorleik <i>Size of holding</i>					
5 - 19,9 dekar <i>decares</i>	1 077,9	833,4	758,9	46,1	46,0
20 - 49,9 " "	2 030,9	2 099,7	1 966,1	56,7	55,6
50 - 99,9 " "	2 287,0	2 837,1	2 649,7	83,6	81,2
100 - 199,9 " "	1 626,4	2 353,3	2 219,9	130,5	120,7
200 dekar og meir <i>decares and more</i>	1 181,4	1 888,1	1 799,4	292,7	273,3
Brukarens alder <i>Age of holder</i>					
Under 30 år <i>years</i>	157,4	201,8	195,2	49,3	42,2
30 - 39 " "	778,0	977,1	1 004,3	77,8	74,5
40 - 49 " "	1 926,5	2 220,7	2 085,2	97,6	95,6
50 - 59 " "	2 531,8	3 313,9	3 154,9	98,1	96,8
60 - 69 " "	1 952,9	2 385,7	2 182,7	82,4	80,6
70 år og meir <i>years and more</i>	856,9	912,4	771,7	79,9	78,1

1) På grunn av endringar i reglane for skattlegging av formue, kan ikkje formuestala for ulike år utan vidare samanliknast. Sjå definisjonar side 8.

1) Due to changes in the principles for property tax assessments the data for different years are not quite comparable. See definitions page 8.

Tabell 7. Inntekt pr. brukar i det einsskilde fylke og i ulike grupper for bruksstorleik og brukarens alder. Inntektsåra 1969-71 (årleg gjennomsnitt), 1974 og 1975. 1 000 kr *Income per holder in each county and in different groups of size of holding and age of holder. Income years 1969-71 (yearly average), 1974 and 1975. 1 000 kroner*

Fylke Bruksstorleik etter jordbruksareal Brukarens alder <i>County</i> <i>Size of holding by</i> <i>agricultural area</i> <i>Age of holder</i>	Inntekt <i>Income</i>			Pensjonsgivande inntekt <i>Pensionable income</i>					
	1969-71	1974	1975	I og utanfor tenesteforhold <i>Wages and salaries</i>			I næring <i>Business income</i>		
	1969-71	1974	1975	1969-71	1974	1975	1969-71	1974	1975
Heile landet <i>The whole country</i>	20,8	32,4	36,6	7,9	12,7	15,5	11,7	18,5	19,6
Fylke <i>County</i>									
Østfold	29,3	44,7	44,4	7,0	12,6	15,3	20,8	31,3	28,7
Akershus og Oslo	28,8	44,7	43,7	8,8	14,3	18,0	18,5	29,3	25,4
Hedmark	21,8	32,6	37,0	8,4	13,5	16,7	12,3	18,1	19,5
Oppland	19,2	28,4	32,5	6,3	8,9	11,3	12,4	19,1	20,8
Buskerud	22,8	36,1	37,3	7,5	12,7	16,6	13,4	20,5	19,1
Vestfold	30,4	47,5	47,9	7,6	13,8	16,9	21,0	32,8	29,9
Telemark	20,5	30,9	35,5	7,5	11,4	15,1	9,8	14,7	15,8
Aust-Agder	20,5	31,7	37,3	7,8	14,2	15,7	9,9	13,9	17,0
Vest-Agder	20,2	31,9	37,7	9,6	16,9	20,5	7,7	12,4	13,7
Rogaland	25,5	40,9	46,3	5,4	9,8	11,8	19,2	31,1	34,1
Hordaland	20,2	31,9	37,5	10,5	17,6	21,4	7,8	11,4	12,7
Sogn og Fjordane	17,6	27,9	32,7	7,5	12,4	15,8	8,8	13,4	14,5
Møre og Romsdal	19,7	31,3	37,8	9,4	14,9	18,3	9,2	15,2	17,4
Sør-Trøndelag	18,6	28,6	33,1	5,9	9,8	11,9	11,7	18,8	21,0
Nord-Trøndelag	20,3	30,1	34,3	6,0	9,6	12,1	14,8	22,4	24,2
Nordland	16,3	25,3	29,8	8,7	12,7	14,5	6,5	11,1	13,0
Troms	16,1	25,0	29,2	9,1	13,7	14,9	6,1	9,4	11,0
Finmark	16,6	25,8	30,1	10,2	13,7	16,8	4,8	8,6	11,3
Bruksstorleik <i>Size of holding</i>									
5 - 19,9 dekar <i>decares</i> ..	19,8	30,0	35,7	13,3	20,1	24,7	4,1	5,7	6,0
20 - 49,9 " " ..	18,1	28,3	33,2	9,4	15,7	19,0	6,9	9,5	10,9
50 - 99,9 " " ..	19,4	30,1	35,0	5,4	9,7	12,4	13,2	19,7	21,4
100 - 199,9 " " ..	26,3	38,7	40,6	3,3	7,0	8,7	23,6	34,1	34,3
200 dekar og meir <i>decares and more</i>	40,0	57,9	53,3	2,8	5,9	7,6	37,2	55,2	50,5
Brukarens alder <i>Age of holder</i>									
Under 30 år <i>years</i>	21,4	31,8	34,6	10,3	15,1	17,9	14,6	23,2	23,5
30 - 39 " "	24,3	37,0	41,0	10,9	16,5	21,4	17,0	28,2	27,3
40 - 49 " "	24,0	37,0	41,4	10,9	17,8	20,9	15,1	23,8	25,2
50 - 59 " "	21,6	34,0	38,1	9,2	15,2	18,2	12,6	20,0	20,9
60 - 69 " "	17,4	28,1	32,3	5,3	8,4	10,1	9,7	14,8	16,1
70 år og meir <i>years and more</i>	16,5	24,9	27,5

Tabell 8. Inntekt pr. brukar i det einsskilde fylke og i ulike grupper for bruksstorleik og brukarens alder. Inntektsåra 1969-71 (årleg gjennomsnitt), 1974 og 1975. Relative tal. Gjennomsnitt 1969-71 = 100 *Income per holder in each county and in different groups of size of holding and age of holder. Income years 1969-71 (yearly average), 1974 and 1975. Relative figures. Average 1969-71 = 100*

Fylke Bruksstorleik etter jordbruksareal Brukarens alder <i>County Size of holding by agricultural area Age of holder</i>	Inntekt <i>Income</i>			Pensjonsgivande inntekt <i>Pensionable income</i>			I og utanfor tenesteforhold <i>Wages and salaries</i>			I næring <i>Business income</i>		
	1969-71	1974	1975	1969-71	1974	1975	1969-71	1974	1975			
Heile landet <i>The whole country</i>	100,0	155,8	176,0	100,0	160,8	196,2	100,0	158,1	167,5			
Fylke <i>County</i>												
Østfold	100,0	152,6	151,5	100,0	180,0	218,6	100,0	150,5	138,0			
Akershus og Oslo	100,0	155,2	151,7	100,0	162,5	204,5	100,0	158,4	137,3			
Hedmark	100,0	149,5	169,7	100,0	160,7	198,8	100,0	147,2	158,5			
Oppland	100,0	147,9	169,3	100,0	141,3	179,4	100,0	154,0	167,7			
Buskerud	100,0	158,3	163,6	100,0	169,3	221,3	100,0	153,0	142,5			
Vestfold	100,0	156,3	157,6	100,0	181,6	222,4	100,0	156,2	142,4			
Telemark	100,0	150,7	173,2	100,0	152,0	201,3	100,0	150,0	161,2			
Aust-Agder	100,0	154,6	182,0	100,0	182,1	201,3	100,0	140,4	171,7			
Vest-Agder	100,0	157,9	186,6	100,0	176,0	213,5	100,0	161,0	177,9			
Rogaland	100,0	160,4	181,6	100,0	181,5	218,5	100,0	162,0	177,6			
Hordaland	100,0	157,9	185,6	100,0	167,6	203,8	100,0	146,2	162,8			
Sogn og Fjordane	100,0	158,5	185,8	100,0	165,3	210,7	100,0	152,3	164,8			
Møre og Romsdal	100,0	158,9	191,9	100,0	158,5	194,7	100,0	165,2	189,1			
Sør-Trøndelag	100,0	153,8	178,0	100,0	166,1	201,7	100,0	160,7	179,5			
Nord-Trøndelag	100,0	148,3	169,0	100,0	160,0	201,7	100,0	151,4	163,5			
Nordland	100,0	155,2	182,8	100,0	146,0	166,7	100,0	170,8	200,0			
Troms	100,0	155,3	181,4	100,0	150,5	163,7	100,0	154,1	180,3			
Finmark	100,0	155,4	181,3	100,0	134,3	164,7	100,0	179,2	235,4			
Bruksstorleik <i>Size of holding</i>												
5 - 19,9 dekar <i>decares</i> ..	100,0	151,5	180,3	100,0	151,1	185,7	100,0	139,0	146,3			
20 - 49,9 " " ..	100,0	156,4	183,4	100,0	167,0	202,1	100,0	137,7	158,0			
50 - 99,9 " " ..	100,0	155,2	180,4	100,0	179,6	229,6	100,0	149,2	162,1			
100 - 199,9 " " ..	100,0	147,1	154,4	100,0	212,1	263,6	100,0	144,5	145,3			
200 dekar og meir <i>decares and more</i>	100,0	144,8	133,3	100,0	210,7	271,4	100,0	148,4	135,8			
Brukarens alder <i>Age of holder</i>												
Under 30 år <i>years</i>	100,0	148,6	161,7	100,0	146,6	173,8	100,0	158,9	161,0			
30 - 39 " "	100,0	152,3	168,7	100,0	151,4	196,3	100,0	165,9	160,6			
40 - 49 " "	100,0	154,2	172,5	100,0	163,3	191,7	100,0	157,6	166,9			
50 - 59 " "	100,0	157,4	176,4	100,0	165,2	197,8	100,0	158,7	165,9			
60 - 69 " "	100,0	161,5	185,6	100,0	158,5	190,6	100,0	152,6	166,0			
70 år og meir <i>years and more</i>	100,0	150,9	166,7			

Tabell 9. Talet på brukarar og deira inntekt, formue og skatt, etter fylke og bruksstorleik. Inntektsåret 1975

Nr.	Fylke Bruksstorleik etter jordbruksareal County Size of holding by agricultural area	Brukarar Holders		Inntekt Income			Pensjonsgivande inntekt Pensionable income		
		I alt Total	Med skatte- oppgåve With tax speci- fica- tions	I alt Total	Yrkesstatus ¹⁾ Status 1)		I og utanfor teneste- forhold Wages and salaries	I næring Business income	
					Sjølvs- stendige Self- em- ployed	Løns- takarar Sala- ried em- ployees and wage earners			Andre Others
1 000 kroner									
	Heile landet <i>The whole country</i>	117 026	109 463	4 004 941	2 123 069	1 577 313	304 559	1 694 714	2 143 512
	Fylke <i>County</i>								
01	Østfold	4 858	4 627	205 255	127 547	64 973	12 735	70 662	132 914
02/03	Akershus og Oslo .	5 064	4 827	210 826	118 648	79 859	12 319	86 983	122 673
04	Hedmark	10 085	9 423	348 717	174 131	143 483	31 103	157 827	183 524
05	Oppland	10 492	9 895	321 357	199 384	96 504	25 469	111 382	205 609
06	Buskerud	5 942	5 598	208 977	102 527	86 584	19 867	92 954	106 780
07	Vestfold	3 480	3 389	162 329	103 207	51 793	7 328	57 446	101 331
08	Telemark	4 602	4 337	153 817	74 405	60 343	19 069	65 475	68 735
09	Aust-Agder	2 390	2 198	81 880	37 834	33 686	10 360	34 514	37 309
10	Vest-Agder	3 518	3 318	125 189	48 416	68 389	8 384	67 926	45 545
11	Rogaland	8 025	7 800	361 044	255 046	84 826	21 172	92 108	265 944
12	Hordaland	9 362	8 577	321 747	113 729	180 023	27 995	183 356	108 592
14	Sogn og Fjordane .	8 834	8 224	269 107	123 354	122 952	22 801	129 869	119 543
15	Møre og Romsdal ..	9 744	9 205	347 881	161 861	161 429	24 591	168 174	159 754
16	Sør-Trøndelag	7 751	7 387	244 504	151 784	79 259	13 460	87 787	154 941
17	Nord-Trøndelag ...	6 991	6 546	224 420	146 704	66 828	10 888	79 242	158 519
18	Nordland	8 728	7 933	236 111	106 469	110 259	19 383	114 663	103 212
19	Troms	5 614	4 846	141 723	62 302	65 937	13 483	71 974	53 520
20	Finmark	1 546	1 333	40 058	15 721	20 185	4 151	22 376	15 067
	Bruksstorleik Size of holding								
Kl. 2	5- 19,9 dekar deca- res ..	19 223	16 485	588 111	110 335	408 393	69 383	407 993	98 596
" 3	20- 49,9 " ..	38 344	35 381	1 176 388	418 544	637 756	120 088	673 900	384 139
" 4	50- 99,9 " ..	33 950	32 618	1 141 723	707 397	358 101	76 226	403 190	696 613
" 5	100-199,9 " ..	18 751	18 395	747 533	585 887	132 132	29 515	159 714	631 426
" 6-8	200 dekar og meir <i>decares</i> and more	6 758	6 583	351 185	300 907	40 931	9 348	49 918	332 739

1) Grupperinga er basert på opplysningar om den pensjonsgivande inntekta i skattelikningsmaterialet. Sjå elles definisjon på side 9.

Number of holders and their income, property and taxes, by county and size of holding. Income year 1975

Gjennomsnitt pr. brukar med oppgave Average per holder with specifications										
Netto- formue Net property	Skatt i alt Taxes, total	Inntekt Income					Pensjonsgivande inntekt Pensionable income		Netto- formue Net property	No.
		Alle bruk- arar All hold- ers	Yrkesstatus ¹⁾ Status ¹⁾			I og utanfor teneste- forhold Wages and salaries	I næring Business income			
			Sjølvs- tendige Self- employed	Løns- takarar Salaried employees and wage earners	Andre Others					
1 000 kroner										
9 393 989	1 320 546	36,6	34,2	43,9	26,3	15,5	19,6	85,8		
696 791	79 974	44,4	43,6	49,1	33,4	15,3	28,7	150,6		01
792 608	84 231	43,7	43,6	50,2	24,0	18,0	25,4	164,2		02/03
988 874	119 822	37,0	35,6	43,5	25,2	16,7	19,5	104,9		04
918 386	104 434	32,5	30,5	40,9	25,6	11,3	20,8	92,8		05
735 702	73 499	37,3	33,9	46,7	27,7	16,6	19,1	131,4		06
573 723	67 888	47,9	47,4	52,2	33,3	16,9	29,9	169,3		07
495 274	49 568	35,5	34,2	44,0	24,1	15,1	15,8	114,2		08
206 387	25 680	37,3	35,0	45,4	27,5	15,7	17,0	93,9		09
252 425	37 302	37,7	33,2	46,7	21,2	20,5	13,7	76,1		10
730 278	138 401	46,3	46,8	49,4	33,7	11,8	34,1	93,6		11
505 510	95 577	37,5	31,0	45,8	28,5	21,4	12,7	58,9		12
559 570	77 785	32,7	27,7	43,0	24,9	15,8	14,5	68,0		14
606 914	106 469	37,8	34,2	45,6	26,2	18,3	17,4	65,9		15
444 237	76 884	33,1	30,3	42,5	26,2	11,9	21,0	60,1		16
447 826	75 188	34,3	32,5	40,7	28,0	12,1	24,2	68,4		17
269 471	61 653	29,8	26,0	36,5	23,6	14,5	13,0	34,0		18
124 899	35 134	29,2	25,0	36,8	24,2	14,9	11,0	25,8		19
45 114	11 058	30,1	26,2	37,0	22,1	16,8	11,3	33,9		20
758 866	160 831	35,7	27,7	42,8	23,4	24,7	6,0	46,0		CL. 2
1 966 116	329 283	33,2	26,6	43,1	24,6	19,0	10,9	55,6		" 3
2 649 666	369 234	35,0	32,3	44,1	29,1	12,4	21,4	81,2		" 4
2 219 907	288 079	40,6	39,8	47,8	32,8	8,7	34,3	120,7		" 5
1 799 434	173 119	53,3	52,7	59,7	49,5	7,6	50,5	273,3		" 6-8

1) The classification is based on the data of pensionable income in the tax material. See definition on page 10.

Tabell 9 (framh.). Talet på brukarar og deira inntekt, formue og skatt, etter fylke og bruksstorleik.inntektsåret 1975

Nr.	Fylke Bruksstorleik etter jordbruksareal	Brukarar		Inntekt			Pensjonsgivande inntekt		
		I alt	Med skatte- oppgåve	I alt	Yrkesstatus ¹⁾			I og utanfor teneste- forhold	I næring
					Sjølvs- stendige	Løns- takarar	Andre		
1 000 kroner									
01 ØSTFOLD									
Kl.2	5 - 19,9 dekar	349	289	10 556	1 765	8 177	614	8 172	1 425
" 3	20 - 49,9 "	759	690	24 503	9 499	13 196	1 808	16 032	7 802
" 4	50 - 99,9 "	1 159	1 114	44 932	18 574	23 119	3 239	23 582	18 926
" 5	100 - 199,9 "	1 555	1 515	68 112	47 996	14 241	5 876	15 387	49 125
" 6-8	200 dekar og meir	1 036	1 019	57 151	49 713	6 240	1 199	7 489	55 637
	I alt	4 858	4 627	205 255	127 547	64 973	12 735	70 662	132 914
02/03 AKERSHUS OG OSLO									
Kl.2	5 - 19,9 dekar	613	554	23 900	4 745	16 806	2 350	17 810	4 655
" 3	20 - 49,9 "	944	889	32 177	12 194	16 073	3 910	17 263	11 479
" 4	50 - 99,9 "	924	898	35 552	16 481	17 630	1 441	17 659	15 703
" 5	100 - 199,9 "	1 257	1 232	51 770	29 908	18 955	2 908	20 185	32 314
" 6-8	200 dekar og meir	1 327	1 254	67 427	55 320	10 396	1 711	14 067	58 522
	I alt	5 064	4 827	210 826	118 648	79 859	12 319	86 983	122 673
04 HEDMARK									
Kl.2	5 - 19,9 dekar	1 793	1 573	51 698	10 471	34 163	7 063	36 243	8 620
" 3	20 - 49,9 "	3 145	2 905	97 026	30 761	54 498	11 768	58 325	30 988
" 4	50 - 99,9 "	2 536	2 411	88 040	43 802	35 693	8 544	40 617	44 936
" 5	100 - 199,9 "	1 556	1 505	57 834	43 252	11 852	2 731	13 726	46 457
" 6-8	200 dekar og meir	1 055	1 030	54 120	45 844	7 278	996	8 915	52 524
	I alt	10 085	9 423	348 717	174 131	143 483	31 103	157 827	183 524
05 OPPLAND									
Kl.2	5 - 19,9 dekar	1 484	1 254	42 914	9 165	28 006	5 742	29 555	8 819
" 3	20 - 49,9 "	3 130	2 949	84 033	36 378	37 479	10 176	41 699	32 397
" 4	50 - 99,9 "	3 462	3 313	101 611	74 566	19 373	7 671	23 811	75 338
" 5	100 - 199,9 "	1 790	1 760	64 269	53 781	9 329	1 159	13 014	59 179
" 6-8	200 dekar og meir	627	620	28 532	25 494	2 317	720	3 303	29 876
	I alt	10 492	9 895	321 357	199 384	96 504	25 469	111 382	205 609
06 BUSKERUD									
Kl.2	5 - 19,9 dekar	961	752	27 079	7 055	17 998	2 026	18 914	7 185
" 3	20 - 49,9 "	1 780	1 704	59 187	15 423	36 345	7 420	39 598	15 766
" 4	50 - 99,9 "	1 679	1 629	52 388	29 476	17 014	5 898	18 324	29 881
" 5	100 - 199,9 "	1 201	1 196	51 547	38 450	11 280	1 816	13 043	40 034
" 6-8	200 dekar og meir	320	315	18 777	12 123	3 946	2 708	3 076	13 914
	I alt	5 942	5 598	208 977	102 527	86 584	19 867	92 954	106 780
07 VESTFOLD									
Kl.2	5 - 19,9 dekar	302	292	12 294	3 035	7 706	1 553	8 199	2 858
" 3	20 - 49,9 "	451	421	15 624	5 828	8 631	1 165	9 353	5 565
" 4	50 - 99,9 "	1 017	1 002	47 579	26 000	19 635	1 944	21 668	21 568
" 5	100 - 199,9 "	1 298	1 268	58 495	41 843	14 295	2 358	16 455	45 905
" 6-8	200 dekar og meir	413	407	28 337	26 502	1 526	308	1 771	25 436
	I alt	3 480	3 389	162 329	103 207	51 793	7 328	57 446	101 331

1) Sjå note 1, side 22.

Number of holders and their income, property and taxes, by county
and size of holding. Income year 1975

Gjennomsnitt pr. brukar med oppgåve									
Netto- formue	Skatt i alt	Inntekt				Pensjonsgivande inntekt		Netto- formue	No.
		Alle bruk- arar	Yrkesstatus ¹⁾			I og utanfor teneste- forhold	I næring		
			Sjølvstendige	Løns- takarar	Andre				
1 000 kroner									
14 930	2 907	36,5	22,1	43,2	30,9	28,3	4,9	51,6	Cl.2
52 502	7 678	35,5	31,4	44,3	20,2	23,2	11,3	76,1	" 3
129 353	15 197	40,3	35,0	47,3	34,1	21,2	17,0	116,1	" 4
226 070	26 363	45,0	43,3	55,3	39,1	10,2	32,4	149,2	" 5
273 936	27 828	56,1	55,1	69,3	45,9	7,3	54,6	268,8	" 6-8
696 791	79 974	44,4	43,6	49,1	33,4	15,3	28,7	150,6	
38 317	7 953	43,2	43,2	48,8	23,6	32,2	8,4	69,2	Cl.2
93 900	10 531	36,2	33,9	46,7	21,2	19,4	12,9	105,7	" 3
79 969	12 453	39,6	36,5	50,2	15,1	19,7	17,5	89,1	" 4
174 957	19 830	42,0	38,3	52,9	30,9	16,4	26,2	142,0	" 5
405 465	33 463	53,8	54,2	53,9	42,8	11,2	46,7	323,3	" 6-8
792 608	84 231	43,7	43,6	50,2	24,0	18,0	25,4	164,2	
72 379	13 866	32,9	23,5	40,6	24,7	23,0	5,5	46,0	Cl.2
170 622	27 414	33,4	28,6	41,5	22,8	20,1	10,7	58,7	" 3
217 947	28 097	36,5	32,0	48,2	28,5	16,8	18,6	90,4	" 4
207 296	21 899	38,4	38,3	43,1	27,3	9,1	30,9	137,7	" 5
320 630	28 546	52,5	52,6	57,3	31,1	8,7	51,0	311,3	" 6-8
988 874	119 822	37,0	35,6	43,5	25,2	16,7	19,5	104,9	
46 071	11 046	34,2	25,8	42,5	23,9	23,6	7,0	36,7	Cl.2
154 196	22 316	28,5	23,1	39,8	23,6	14,1	11,0	52,3	" 3
296 433	32 781	30,7	29,3	38,8	29,0	7,2	22,7	89,5	" 4
256 837	25 041	36,5	36,0	43,5	23,3	7,4	33,6	146,0	" 5
164 849	13 251	46,0	45,4	49,3	:	5,3	48,2	265,9	" 6-8
918 386	104 434	32,5	30,5	40,9	25,6	11,3	20,8	92,8	
39 802	7 709	36,0	28,3	45,7	18,5	25,1	9,6	52,9	Cl.2
125 603	17 170	34,7	25,0	46,2	24,7	23,2	9,3	73,7	" 3
211 191	17 290	32,2	30,0	40,4	26,1	11,2	18,3	129,6	" 4
245 217	21 487	43,1	41,5	52,4	33,0	10,9	33,5	205,0	" 5
113 889	9 843	59,6	48,5	:	:	9,8	44,2	361,6	" 6-8
735 702	73 499	37,3	33,9	46,7	27,7	16,6	19,1	131,4	
21 690	4 003	42,2	34,1	50,3	31,5	28,1	9,8	74,4	Cl.2
28 366	4 768	37,1	29,1	50,7	23,2	22,2	13,2	67,4	" 3
104 843	17 615	47,5	45,8	51,8	35,5	21,6	21,5	104,6	" 4
211 337	24 467	46,1	44,3	53,0	42,9	13,0	36,2	166,7	" 5
207 487	17 034	69,6	70,3	:	:	4,4	62,5	509,8	" 6-8
573 723	67 888	47,9	47,4	52,2	33,3	16,9	29,9	169,3	

1) See note 1, page 23.

Tabell 9 (framh.). Talet på brukarar og deira inntekt, formue og skatt, etter fylke og bruksstorleik. Inntektsåret: 1975

Nr.	Fylke Bruksstorleik etter jordbruksareal	Brukarar		Inntekt			Pensjonsgivande inntekt			
		I alt	Med skatte- oppgåve	I alt	Yrkesstatus ¹⁾			I og utanfor teneste- forhold	I næring	
					Sjølvs- stendige	Løns- takarar	Andre			
		1 000 kroner								
08 TELEMARK										
K1.2	5 - 19,9 dekar	880	810	28 967	9 394	14 827	4 746	15 715	7 757	
" 3	20 - 49,9 "	2 019	1 898	59 469	23 360	26 017	10 092	28 691	21 250	
" 4	50 - 99,9 "	1 255	1 180	45 142	26 234	15 379	3 530	16 612	24 045	
" 5	100 - 199,9 "	369	369	15 716	11 251	3 763	702	4 053	11 679	
" 6-8	200 dekar og meir	80	80	4 524	4 167	357	-	404	4 004	
	I alt	4 602	4 337	153 817	74 405	60 343	19 069	65 475	68 735	
09 AUST-AGDER										
K1.2	5 - 19,9 dekar	616	495	17 974	3 376	12 323	2 275	12 007	3 414	
" 3	20 - 49,9 "	1 127	1 056	38 277	17 709	16 004	4 563	17 174	16 754	
" 4	50 - 99,9 "	518	518	20 240	12 984	4 011	3 245	4 125	12 894	
" 5-6	100 - 299,9 "	129	129	5 390	3 765	1 348	277	1 208	4 247	
	I alt	2 390	2 198	81 880	37 834	33 686	10 360	34 514	37 309	
10 VEST-AGDER										
K1.2	5 - 19,9 dekar	932	833	32 982	2 994	26 426	3 562	25 392	2 381	
" 3	20 - 49,9 "	1 476	1 406	47 286	18 808	24 566	3 911	25 692	14 824	
" 4	50 - 99,9 "	833	802	31 372	15 378	15 394	600	14 688	16 094	
" 5-7	100 - 499,9 "	277	277	13 551	11 236	2 002	312	2 155	12 245	
	I alt	3 518	3 318	125 189	48 416	68 389	8 384	67 926	45 545	
11 ROGALAND										
K1.2	5 - 19,9 dekar	741	701	30 070	10 250	16 553	3 267	15 220	8 516	
" 3	20 - 49,9 "	2 043	1 953	73 203	31 780	34 040	7 383	33 905	33 340	
" 4	50 - 99,9 "	2 971	2 905	133 004	99 629	26 639	6 736	32 714	99 365	
" 5	100 - 199,9 "	1 880	1 870	99 785	90 165	6 732	2 888	9 223	98 194	
" 6-8	200 dekar og meir	390	370	24 983	23 223	862	898	1 046	26 530	
	I alt	8 025	7 800	361 044	255 046	84 826	21 172	92 108	265 944	
12 HORDALAND										
K1.2	5 - 19,9 dekar	2 016	1 795	71 697	9 333	52 746	9 618	50 213	9 169	
" 3	20 - 49,9 "	4 074	3 625	133 153	35 247	86 177	11 729	88 618	31 784	
" 4	50 - 99,9 "	2 798	2 697	98 511	55 369	36 692	6 450	39 868	52 861	
" 5-7	100 - 499,9 "	474	459	18 386	13 780	4 407	199	4 657	14 778	
	I alt	9 362	8 577	321 747	113 729	180 023	27 995	183 356	108 592	
14 SOGN OG FJORDANE										
K1.2	5 - 19,9 dekar	1 555	1 374	48 289	7 068	35 236	5 985	34 075	6 468	
" 3	20 - 49,9 "	3 451	3 192	105 110	36 865	58 963	9 282	62 170	35 361	
" 4	50 - 99,9 "	3 273	3 123	95 159	62 300	26 175	6 684	30 292	59 889	
" 5-6	100 - 299,9 "	555	535	20 548	17 120	2 579	849	3 331	17 825	
	I alt	8 834	8 224	269 107	123 354	122 952	22 801	129 869	119 543	

1) Sjå note 1, side 22.

Number of holders and their income, property and taxes, by county
and size of holding. Income year 1975

Gjennomsnitt pr. brukar med oppgåve									
Netto- formue	Skatt i alt	Inntekt				Pensjonsgivande inntekt		Netto- formue	No.
		Alle bruk- arar	Yrkesstatus 1)			I og utanfor teneste- forhold	I næring		
Sjølvtendige	Løns- takarar		Andre						
1 000 kroner									
74 120	9 247	35,7	37,5	41,2	23,7	19,4	9,6	91,5	CL.2
170 823	16 196	31,3	26,8	42,2	24,6	15,1	11,2	90,0	" 3
144 744	15 640	38,2	36,8	49,0	22,8	14,1	20,4	122,6	" 4
66 625	5 901	42,6	41,8	50,3	28,2	11,0	31,7	180,8	" 5
38 962	2 584	56,6	56,3	:	-	5,1	50,1	487,0	" 6-8
495 274	49 568	35,5	34,2	44,0	24,1	15,1	15,8	114,2	
20 308	5 050	36,3	33,4	42,1	22,5	24,2	6,9	41,0	CL.2
100 721	12 313	36,2	32,4	47,2	26,6	16,3	15,9	95,3	" 3
76 152	6 473	39,1	36,7	62,0	32,7	8,0	24,9	147,0	" 4
9 206	1 845	41,8	47,7	:	:	9,4	32,9	71,4	" 5-6
206 387	25 680	37,3	35,0	45,4	27,5	15,7	17,0	93,9	
61 446	9 007	39,6	33,4	48,6	17,9	30,5	2,9	73,8	CL.2
96 951	12 703	33,6	27,3	44,0	24,4	18,3	10,5	68,9	" 3
68 748	10 265	39,1	34,9	46,5	19,4	18,3	20,1	85,7	" 4
25 280	5 327	48,9	46,4	:	:	7,8	44,2	91,3	" 5-7
252 425	37 302	37,7	33,2	46,7	21,2	20,5	13,7	76,1	
43 159	8 898	42,9	35,5	54,6	29,8	21,7	12,1	61,5	CL.2
151 583	23 558	37,5	31,6	48,4	30,2	17,4	17,1	77,6	" 3
266 300	49 653	45,8	46,3	48,3	33,6	11,3	34,2	91,7	" 4
209 238	43 874	53,4	54,0	50,0	44,6	4,9	52,5	111,9	" 5
59 998	12 417	67,5	69,5	:	:	2,8	71,7	162,2	" 6-8
730 278	138 401	46,3	46,8	49,4	33,7	11,8	34,1	93,6	
84 925	19 895	39,9	33,3	45,3	27,4	28,0	5,1	47,3	CL.2
186 244	38 065	36,7	26,2	46,6	27,0	24,4	8,8	51,4	" 3
194 689	31 135	36,5	32,7	44,2	36,6	14,8	19,6	72,2	" 4
39 652	6 482	40,1	39,4	49,5	:	10,1	32,2	86,4	" 5-7
505 510	95 577	37,5	31,0	45,8	28,5	21,4	12,7	58,9	
69 077	12 937	35,1	20,1	46,2	23,0	24,8	4,7	50,3	CL.2
177 489	29 425	32,9	26,1	43,2	22,4	19,5	11,1	55,6	" 3
254 597	27 784	30,5	27,9	38,6	31,2	9,7	19,2	81,5	" 4
58 407	7 639	38,4	37,5	47,4	34,5	6,2	33,3	109,2	" 5-6
559 570	77 785	32,7	27,7	43,0	24,9	15,8	14,5	68,0	

1) See note 1, page 23.

Tabell 9 (framh.). Talet på brukarar og deira inntekt, formue og skatt, etter fylke og bruksstorleik. Inntektsåret 1975

Nr.	Fylke Bruksstorleik etter jordbruksareal	Brukarar		Inntekt			Pensjonsgivande inntekt		
		I alt	Med skatte- oppgåve	I alt	Yrkesstatus ¹⁾			I og utanfor teneste- forhold	I næring
					Sjølv- stendige	Løns- takarar	Andre		
15 MØRE OG ROMSDAL									
1 000 kroner									
Kl.2	5 - 19,9 dekar	1 832	1 640	64 261	8 779	49 326	6 156	48 779	7 659
" 3	20 - 49,9 "	3 908	3 686	139 757	46 856	80 726	12 176	81 293	42 937
" 4	50 - 99,9 "	2 956	2 856	100 692	68 021	27 412	5 259	31 496	67 718
" 5	100 - 199,9 "	942	917	38 313	33 563	3 965	786	6 507	36 347
" 6-8	200 dekar og meir	105	105	4 858	4 643	-	215	100	5 094
	I alt	9 744	9 205	347 881	161 861	161 429	24 591	168 174	159 754
16 SØR-TRØNDELAG									
Kl.2	5 - 19,9 dekar	825	716	24 578	4 047	18 629	1 901	19 669	3 782
" 3	20 - 49,9 "	1 842	1 752	49 091	18 903	25 417	4 771	25 827	17 753
" 4	50 - 99,9 "	2 809	2 689	85 774	58 729	23 762	3 283	27 335	57 741
" 5	100 - 199,9 "	1 913	1 878	68 222	55 864	9 356	3 002	12 445	60 271
" 6-8	200 dekar og meir	363	353	16 840	14 241	2 095	504	2 512	15 395
	I alt	7 751	7 387	244 504	151 784	79 259	13 460	87 787	154 941
17 NORD-TRØNDELAG									
Kl.2	5 - 19,9 dekar	738	600	19 776	4 666	13 404	1 707	14 486	4 639
" 3	20 - 49,9 "	1 492	1 308	37 175	17 833	16 805	2 537	18 345	16 491
" 4	50 - 99,9 "	1 951	1 882	60 697	38 161	18 799	3 737	23 456	39 241
" 5	100 - 199,9 "	1 988	1 943	69 324	53 460	13 046	2 818	17 223	60 781
" 6-8	200 dekar og meir	821	814	37 448	32 584	4 776	89	5 732	37 367
	I alt	6 991	6 546	224 420	146 704	66 828	10 888	79 242	158 519
18 NORDLAND									
Kl.2	5 - 19,9 dekar	1 942	1 542	46 007	9 181	30 839	5 988	28 943	7 889
" 3	20 - 49,9 "	3 363	3 067	91 235	29 296	53 793	8 147	56 033	24 991
" 4	50 - 99,9 "	2 118	2 027	59 320	33 837	21 069	4 414	23 345	33 392
" 5	100 - 199,9 "	1 173	1 163	35 073	30 043	4 196	835	5 845	31 805
" 6-8	200 dekar og meir	133	133	4 476	4 113	363	-	496	5 135
	I alt	8 728	7 933	236 111	106 469	110 259	19 383	114 663	103 212
19 TROMS									
Kl.2	5 - 19,9 dekar	1 291	1 022	29 172	3 973	20 918	4 281	20 605	2 753
" 3	20 - 49,9 "	2 641	2 247	68 976	25 702	36 453	6 821	39 493	18 694
" 4	50 - 99,9 "	1 351	1 251	33 420	23 353	7 686	2 382	10 397	22 364
" 5-7	100 - 499,9 "	331	326	10 154	9 274	880	-	1 479	9 710
	I alt	5 614	4 846	141 723	62 302	65 937	13 483	71 974	53 520
20 FINNMARK									
Kl.2	5 - 19,9 dekar	352	243	5 900	1 040	4 310	550	3 998	606
" 3	20 - 49,9 "	700	631	21 107	6 103	12 573	2 431	14 389	5 963
" 4	50 - 99,9 "	340	320	8 292	4 503	2 619	1 170	3 202	4 656
" 5-8	100 dekar og meir	154	139	4 759	4 075	683	-	787	3 840
	I alt	1 546	1 333	40 058	15 721	20 185	4 151	22 376	15 067

1) Sjå note 1, side 22.

Number of holders and their income, property and taxes, by county and size of holding. Income year 1975

Gjennomsnitt pr. brukar med oppgåve									
Netto- formue	Skatt i alt	Inntekt				Pensjonsgivande inntekt		Netto - formue	No.
		Alle bruk- arar	Yrkesstatus 1)			I og utanfor teneste- forhold	I næring		
			Sjølvstendige	Løns- takarar	Andre				
1 000 kroner									
77 949	17 820	39,2	34,9	43,4	24,5	29,7	4,7	47,5	Cl. 2
217 701	40 209	37,9	31,1	47,0	26,3	22,1	11,6	59,1	" 3
200 941	31 914	35,3	33,0	45,2	28,4	11,0	23,7	70,4	" 4
92 420	14 457	41,8	41,3	52,7	:	7,1	39,6	100,7	" 5
17 903	2 068	46,3	:	-	:	1,0	48,5	170,5	" 6-8
606 914	106 469	37,8	34,2	45,6	26,2	18,3	17,4	65,9	
15 095	6 527	34,3	18,1	45,7	22,5	27,5	5,3	21,1	Cl. 2
58 372	12 514	28,0	20,8	38,9	25,1	14,7	10,1	33,3	" 3
161 955	26 754	31,9	29,3	42,8	25,3	10,2	21,5	60,2	" 4
153 763	24 060	36,3	35,6	43,6	31,6	6,6	32,1	81,9	" 5
55 052	7 028	47,7	47,2	:	:	7,1	43,6	156,0	" 6-8
444 237	76 884	33,1	30,3	42,5	26,2	11,9	21,0	60,1	
14 461	5 469	33,0	24,8	42,3	18,1	24,2	7,7	24,1	Cl. 2
41 672	10 003	28,4	23,6	37,1	25,5	14,0	12,6	31,9	" 3
114 566	19 117	32,3	29,7	38,6	34,1	12,5	20,9	60,9	" 4
154 754	24 550	35,7	34,2	43,4	35,0	8,9	31,3	79,7	" 5
122 373	16 049	46,0	45,0	56,2	:	7,0	45,9	150,3	" 6-8
447 826	75 188	34,3	32,5	40,7	28,0	12,1	24,2	68,4	
43 463	10 849	29,8	28,3	32,9	21,4	18,8	5,1	28,2	Cl. 2
70 938	21 807	29,7	23,0	38,0	21,7	18,3	8,1	23,1	" 3
76 512	16 176	29,3	24,8	39,0	36,7	11,5	16,5	37,7	" 4
67 045	11 208	30,2	30,1	34,9	:	5,0	27,3	57,6	" 5
11 513	1 614	33,7	32,1	:	-	3,7	38,6	86,6	" 6-8
269 471	61 653	29,8	26,0	36,5	23,6	14,5	13,0	34,0	
16 342	6 304	28,5	18,5	34,1	22,0	20,2	2,7	16,0	Cl. 2
44 285	16 739	30,7	24,5	38,8	26,4	17,6	8,3	19,7	" 3
42 346	8 772	26,7	25,1	35,7	22,7	8,3	17,9	33,9	" 4
21 926	3 320	31,1	30,8	:	-	4,5	29,8	67,3	" 5-7
124 899	35 134	29,2	25,0	36,8	24,2	14,9	11,0	25,8	
5 332	1 346	24,3	12,3	36,2	13,9	16,5	2,5	22,0	Cl. 2
24 148	5 874	33,5	28,5	38,4	27,3	22,8	9,5	38,3	" 3
8 380	2 117	25,9	24,1	35,3	19,8	10,0	14,6	26,2	" 4
7 254	1 721	34,2	35,7	27,4	-	5,7	27,6	52,2	" 5-8
45 114	11 058	30,1	26,2	37,0	22,1	16,8	11,3	33,9	

1) See note 1, page 23.

Tabell 10. Talet på brukarar og deira inntekt, formue og skatt, etter alder og bruksstorleik. Inntektsåret 1975

Nr.	Brukarens alder Bruksstorleik etter jordbruksareal Age of holder Size of holding by agricultural area	Brukarar Holders		Inntekt Income			Pensjonsgivande inntekt Pensionable income		
		I alt Total	Med skatte- oppgåve With speci- fica- tions	I alt Total	Yrkesstatus ¹⁾ Status ¹⁾			I og utanfor teneste- forhold Wages and salaries	I næring Business income
					Sjølv- stendige Self- em- ployed	Løns- takarar Sala- ried em- ployees and wage earners	Andre Others		
1 000 kroner									
Under 30 år years									
Kl.2	5- 19,9 dekar <i>decares</i>	339	309	10 625	836	9 733	56	10 937	1 325
" 3	20- 49,9 " "	1 045	1 015	32 390	10 708	21 681	-	25 971	12 484
" 4	50- 99,9 " "	1 606	1 571	51 822	29 706	21 901	216	27 673	32 455
" 5	100-199,9 " "	1 304	1 274	45 877	35 554	10 252	71	14 480	41 041
" 6-8	200 dekar og meir <i>decares and more ...</i>	480	452	19 146	16 113	3 033	-	3 676	21 247
	I alt <i>Total</i>	4 774	4 621	159 858	92 916	66 600	342	82 737	108 551
30-39 år									
Kl.2	5- 19,9 dekar	1 054	984	43 512	7 595	35 917	-	39 329	8 654
" 3	20- 49,9 "	3 156	3 031	118 962	38 559	79 678	724	94 758	43 468
" 4	50- 99,9 "	4 563	4 468	171 082	90 358	80 724	-	98 694	102 532
" 5	100-199,9 "	3 601	3 551	147 948	112 105	35 843	-	44 692	136 780
" 6-8	200 dekar og meir	1 498	1 440	70 757	62 590	8 168	-	11 336	77 054
	I alt	13 872	13 473	552 262	311 207	240 330	724	288 809	368 487
40-49 år									
Kl.2	5- 19,9 dekar	2 763	2 663	116 070	20 378	95 053	639	103 853	22 474
" 3	20- 49,9 "	6 234	6 119	237 509	73 860	162 592	1 058	175 022	85 190
" 4	50- 99,9 "	6 897	6 736	253 154	154 012	98 280	862	114 102	166 796
" 5	100-199,9 "	4 513	4 448	189 133	150 847	38 286	-	46 290	170 797
" 6-8	200 dekar og meir	1 884	1 847	107 731	94 015	13 716	-	16 358	105 195
	I alt	22 290	21 812	903 597	493 111	407 927	2 559	455 625	550 452
50-59 år									
Kl.2	5- 19,9 dekar	5 297	5 057	199 897	43 392	152 902	3 603	159 228	38 739
" 3	20- 49,9 "	11 037	10 707	379 797	134 506	240 984	4 306	259 214	129 968
" 4	50- 99,9 "	9 925	9 739	351 700	237 079	111 511	3 111	120 094	233 519
" 5	100-199,9 "	5 331	5 261	214 977	180 719	34 096	162	40 859	186 108
" 6-8	200 dekar og meir	1 844	1 822	96 499	87 144	9 147	209	12 340	91 522
	I alt	33 434	32 587	1 242 870	682 840	548 640	11 390	591 733	679 855
60-69 år									
Kl.2	5- 19,9 dekar	5 665	5 096	160 863	38 135	110 657	12 071	93 418	27 404
" 3	20- 49,9 "	10 921	10 176	298 353	160 032	129 193	9 128	117 921	112 623
" 4	50- 99,9 "	8 178	7 858	246 775	196 242	41 323	9 210	41 626	161 311
" 5	100-199,9 "	3 158	3 088	120 478	106 506	12 618	1 355	13 096	96 561
" 6-8	200 dekar og meir	875	864	48 217	41 046	6 868	303	6 208	37 722
	I alt	28 796	27 082	874 686	541 960	300 660	32 066	272 267	435 621
70 år og meir <i>years and more</i>									
Kl.2	5- 19,9 dekar	4 105	2 376	57 145	-	4 131	53 015	1 229	-
" 3	20- 49,9 "	5 952	4 333	109 378	879	3 628	104 871	1 015	407
" 4	50- 99,9 "	2 781	2 245	67 189	-	4 362	62 827	1 002	-
" 5	100-199,9 "	845	774	29 120	156	1 036	27 928	297	139
" 6-8	200 dekar og meir	177	159	8 836	-	-	8 836	-	-
	I alt	13 860	9 887	271 668	1 035	13 157	257 477	3 543	546

1) Sjå note 1, side 22.

Number of holders and their income, property and taxes, by age and size of holding.
Income year 1975

Gjennomsnitt pr. brukar med oppgave Average per holder with specifications									
Netto- formue Net property	Skatt i alt Taxes, total	Inntekt Income				Pensjonsgivande inntekt Pensionable income		Netto- formue Net property	No.
		Alle bru- karar All hol- ders	Yrkesstatus ¹⁾ Status ¹⁾			I og utanfor teneste- forhold Wages and salaries	I næring Business income		
			Sjølv- stendige Self- employed	Løns- takarar Salaried employees and wage earners	Andre Others				
1 000 kroner									
4 970	3 210	34,4	27,8	36,1	:	35,4	4,3	16,1	CL.2
23 529	10 238	31,9	27,1	34,9	-	25,6	12,3	23,2	" 3
56 243	18 166	33,0	31,1	36,1	:	17,6	20,7	35,8	" 4
65 154	17 784	36,0	37,1	34,3	:	11,4	32,2	51,2	" 5
45 323	8 546	42,4	43,7	37,0	-	8,1	47,0	100,3	" 6-8
195 219	57 943	34,6	34,3	35,5	:	17,9	23,5	42,2	
34 445	14 229	44,2	37,1	46,1	-	40,0	8,8	35,0	CL.2
145 542	39 710	39,2	31,5	44,9	:	31,3	14,3	48,0	" 3
250 599	59 713	38,3	33,6	45,4	-	22,1	22,9	56,1	" 4
314 199	59 732	41,7	40,5	46,2	-	12,6	38,5	88,5	" 5
259 479	33 188	49,1	49,3	48,6	-	7,9	53,5	180,2	" 6-8
1 004 264	206 572	41,0	38,1	45,6	:	21,4	27,3	74,5	
114 773	36 601	43,6	35,8	46,5	:	39,0	8,4	43,1	CL.2
369 489	77 646	38,8	30,7	44,2	:	28,6	13,9	60,4	" 3
594 985	89 093	37,6	34,3	44,8	:	16,9	24,8	88,3	" 4
486 016	74 486	42,5	41,1	51,1	-	10,4	38,4	109,3	" 5
519 967	54 045	58,3	57,6	65,9	-	8,9	57,0	281,5	" 6-8
2 085 230	331 871	41,4	38,6	46,0	14,6	20,9	25,2	95,6	
251 440	60 902	39,5	29,6	44,3	25,8	31,5	7,7	49,7	CL.2
638 832	114 601	35,5	26,2	44,6	23,3	24,2	12,1	59,7	" 3
858 775	118 887	36,1	32,7	46,9	25,9	12,3	24,0	88,2	" 4
789 995	85 587	40,9	39,6	50,9	:	7,8	35,4	150,2	" 5
615 804	50 597	53,0	52,0	66,8	:	6,8	50,2	338,0	" 6-8
3 154 846	430 574	38,1	34,0	45,6	23,7	18,2	20,9	96,8	
228 427	39 524	31,6	22,3	38,8	22,6	18,3	5,4	44,8	CL.2
538 855	74 262	29,3	24,5	40,4	20,5	11,6	11,1	53,0	" 3
679 494	72 631	31,4	30,3	38,9	29,7	5,3	20,5	86,5	" 4
444 945	44 118	39,0	38,6	51,5	15,9	4,2	31,3	144,1	" 5
290 971	23 032	55,8	53,9	76,3	:	7,2	43,7	336,8	" 6-8
2 182 692	253 568	32,3	29,7	40,4	23,1	10,1	16,1	80,6	
124 811	6 365	24,1	-	29,5	23,7	0,5	-	52,5	CL.2
249 869	12 827	25,2	:	30,2	25,1	0,2	0,0	57,7	" 3
209 570	10 744	29,9	-	38,0	29,5	0,4	-	93,4	" 4
119 598	6 372	37,6	:	:	37,8	0,4	0,0	154,6	" 5
67 890	3 711	55,6	-	-	55,6	-	-	427,0	" 6-8
771 738	40 020	27,5	:	32,9	27,3	0,4	0,0	78,1	

1) See note 1, page 23.

Tabell 11. Talet på brukarar og deira inntekt, formue og skatt, etter yrkesstatus og bruksstorleik. Inntektsåret 1975

Nr.	Yrkesstatus Bruksstorleik etter jord- bruksareal Status Size of holding by agricul- tural area	Brukarar Holders		Inntekt Income			Pensjonsgivande inntekt Pensionable income		
		I alt Total	Med skatte- oppgåve With tax speci- fica- tions	I alt Total	Yrkesstatus ¹⁾ Status ¹⁾		Andre Others	I og utanfor teneste- forhold Wages and salaries	I næring Business income
					Sjølv- stendige Self- em- ployed	Løns- takarar Sala- ried em- ployees and wage earners			
1 000 kroner									
Sjølvtendige Self-employed									
Kl.2	5- 19,9 dekar decares	3 976	3 976	110 335	110 335	.	.	6 125 82 170	
" 3	20- 49,9 "	15 711	15 711	418 544	418 544	.	.	27 027 332 743	
" 4	50- 99,9 "	21 869	21 869	707 397	707 397	.	.	42 915 650 492	
" 5	100-199,9 "	14 732	14 732	585 887	585 887	.	.	30 218 607 793	
" 6-8	200 dekar og meir de- cares and more	5 709	5 709	300 907	300 907	.	.	13 667 325 119	
	I alt Total ..	61 997	61 997	2 123 069	2 123 069	.	.	119 952 1 998 316	
Lønstakarar Salaried em- ployees and wage earners									
Kl.2	5- 19,9 dekar	9 540	9 540	408 393	408 393	.	.	401 868 16 426	
" 3	20- 49,9 "	14 788	14 788	637 756	637 756	.	.	646 873 51 396	
" 4	50- 99,9 "	8 128	8 128	358 101	358 101	.	.	360 276 46 120	
" 5	100-199,9 "	2 764	2 764	132 132	132 132	.	.	129 495 23 633	
" 6-8	200 dekar og meir	686	686	40 931	40 931	.	.	36 251 7 621	
	I alt	35 906	35 906	1 577 313	1 577 313	.	.	1 574 762 145 195	
Andre Others									
Kl.2	5- 19,9 dekar	2 969	2 969	69 383	69 383	.	.	.	
" 3	20- 49,9 "	4 883	4 883	120 088	120 088	.	.	.	
" 4	50- 99,9 "	2 620	2 620	76 226	76 226	.	.	.	
" 5	100-199,9 "	899	899	29 515	29 515	.	.	.	
" 6-8	200 dekar og meir	189	189	9 348	9 348	.	.	.	
	I alt	11 560	11 560	304 559	304 559	.	.	.	
Uoppgitt yrkes- status Status unknown									
		7 563	-	

1) Sjå note 1, side 22.

Number of holders and their income, property and taxes, by status and size of holding.
Income year 1975

Gjennomsnitt pr. brukar med oppgåve Average per holder with specifications										
Netto- formue Net property	Skatt i alt Taxes, total	Inntekt Income					Pensjonsgivande inntekt Pensionable income		Netto- formue Net property	No.
		Alle bru- karar All hol- ders	Yrkesstatus ¹⁾ Status ¹⁾			I og utanfor teneste- forhold Wages and salaries	I næring Business income			
			Sjølvs- stendige Self- employed	Løns- takarar Salaried employees and wage earners	Andre Others					
1 000 kroner										
227 093	34 497	27,7	27,7	.	.	1,5	20,7	57,1	Cl. 2	
971 563	124 268	26,6	26,6	.	.	1,7	21,2	61,8	" 3	
1 852 667	244 123	32,3	32,3	.	.	2,0	29,7	84,7	" 4	
1 813 913	235 599	39,8	39,8	.	.	2,1	41,3	123,1	" 5	
1 499 899	150 539	52,7	52,7	.	.	2,4	56,9	262,7	" 6-8	
6 365 135	789 026	34,2	34,2	.	.	1,9	32,2	102,7		
381 982	118 242	42,8	.	42,8	.	42,1	1,7	40,0	Cl. 2	
698 409	190 366	43,1	.	43,1	.	43,7	3,5	47,2	" 3	
529 791	111 286	44,1	.	44,1	.	44,3	5,7	65,2	" 4	
268 874	45 976	47,8	.	47,8	.	46,8	8,5	97,3	" 5	
199 225	18 047	59,7	.	59,7	.	52,8	11,1	290,4	" 6-8	
2 078 281	483 917	43,9	.	43,9	.	43,9	4,0	57,9		
149 791	8 092	23,4	.	.	23,4	.	.	50,4	Cl. 2	
296 144	14 649	24,6	.	.	24,6	.	.	60,7	" 3	
267 208	13 825	29,1	.	.	29,1	.	.	102,0	" 4	
137 120	6 504	32,8	.	.	32,8	.	.	152,5	" 5	
100 310	4 533	49,5	.	.	49,5	.	.	530,7	" 6-8	
950 573	47 603	26,3	.	.	26,3	.	.	82,2		
..		

1) See note 1, page 23.

Tabell 12. Brukarar med ulik yrkesstatus¹⁾ etter fylke, etter bruksstorleik og etter brukarens alder *Holders with different status by county, by size of holding and by age of holder*

Fylke Bruksstorleik etter jordbruksareal Brukarens alder <i>County Size of holding by agricultural area Age of holder</i>	Bru- karar i alt <i> Holders, total</i>	Av dette med skatteoppgåve ²⁾ <i>Of which with tax specifications²⁾</i>			Bru- karar i alt <i> Holders, total</i>	Av dette med skatteoppgåve ²⁾ <i>Of which with tax specifications²⁾</i>		
		Sjølvs- sten- dige <i>Self- employed</i>	Løns- takarar <i>Salaried employees and wage earners</i>	Andre <i>Others</i>		Sjølvs- sten- dige <i>Self- employed</i>	Løns- takarar <i>Salaried employees and wage earners</i>	Andre <i>Others</i>
		Prosent				Percentages		
1969	153 443	81 847	46 169	21 231	100,0	53,3	30,1	13,8
1970	144 247	77 403	41 100	15 630	100,0	53,7	28,5	10,8
1971	136 293	73 983	39 400	14 410	100,0	54,3	28,9	10,6
1972	127 557	70 898	36 284	14 101	100,0	55,6	28,4	11,1
1973	124 658	68 122	35 688	14 262	100,0	54,6	28,6	11,4
1974	120 216	64 667	35 411	13 469	100,0	53,8	29,5	11,2
1975	117 026	61 997	35 906	11 560	100,0	53,0	29,0	9,9
1975								
Fylke <i>County</i>								
Østfold	4 858	2 922	1 324	381	100,0	60,1	27,3	7,8
Akershus og Oslo	5 064	2 721	1 591	514	100,0	53,7	31,4	10,2
Hedmark	10 085	4 894	3 296	1 234	100,0	48,5	32,7	12,2
Oppland	10 492	6 537	2 362	996	100,0	62,3	22,5	9,5
Buskerud	5 942	3 024	1 855	719	100,0	50,9	31,2	12,1
Vestfold	3 480	2 177	991	220	100,0	62,6	28,5	6,3
Telemark	4 602	2 176	1 370	791	100,0	47,3	29,8	17,2
Aust-Agder	2 390	1 080	741	377	100,0	45,2	31,0	15,8
Vest-Agder	3 518	1 460	1 463	395	100,0	41,5	41,6	11,2
Rogaland	8 025	5 453	1 719	629	100,0	68,0	21,4	7,8
Hordaland	9 362	3 665	3 930	981	100,0	39,1	42,0	10,5
Sogn og Fjordane	8 834	4 451	2 859	914	100,0	50,4	32,4	10,3
Møre og Romsdal	9 744	4 729	3 536	940	100,0	48,5	36,3	9,6
Sør-Trøndelag	7 751	5 006	1 867	514	100,0	64,6	24,1	6,6
Nord-Trøndelag	6 991	4 515	1 643	389	100,0	64,6	23,5	5,6
Nordland	8 728	4 093	3 020	820	100,0	46,9	34,6	9,4
Troms	5 614	2 495	1 793	558	100,0	44,4	31,9	9,9
Finmark	1 546	599	546	188	100,0	38,7	35,3	12,2
Bruksstorleik								
<i>Size of holding</i>								
5 - 19,9 dekar <i>decares</i> .	19 223	3 976	9 540	2 969	100,0	20,7	49,6	15,4
20 - 49,9 " " .	38 344	15 711	14 788	4 883	100,0	41,0	38,6	12,7
50 - 99,9 " " .	33 950	21 869	8 128	2 620	100,0	64,4	23,9	7,7
100 - 199,9 " " .	18 751	14 732	2 764	899	100,0	78,6	14,7	4,8
200 dekar og meir <i>decares and more</i>	6 758	5 709	686	189	100,0	84,5	10,2	2,8
Brukarens alder								
<i>Age of holder</i>								
Under 30 år <i>years</i>	4 774	2 709	1 877	35	100,0	56,7	39,3	0,7
30 - 39 " "	13 872	8 162	5 275	37	100,0	58,8	38,0	0,3
40 - 49 " "	22 290	12 768	8 869	175	100,0	57,3	39,8	0,8
50 - 59 " "	33 434	20 074	12 034	480	100,0	60,0	36,0	1,4
60 - 69 " "	28 796	18 244	7 451	1 386	100,0	63,4	25,9	4,8
70 år og meir <i>years and more</i>	13 860	40	400	9 447	100,0	0,3	2,9	68,2

1) Sjå note 1, side 22. 2) Ein del brukarar blei av ulike grunnar ikkje funne i skattelikningsmateriale. Sjå side 7.

1) See note 1, page 23. 2) Some of the holders could for various reasons not be traced in the tax assessments. See page 7.

Tabell 13. Talet på brukarar og deira inntekt, formue og skatt, etter yrkesstatus¹⁾ og inntekt. Inntektsåret 1975 *Number of holders and their income, property and taxes, by status¹⁾ and income. Income year 1975*

Yrkesstatus Inntekt. Kr Status Income. Kroner	Brukarar Holders		Inntekt Income		Netto- formue Mill. kr Net property Million kroner	Skatt i alt Mill. kr Total taxes Million kroner
	I alt Total	Prosent Percentage	Mill.kr Million kroner	Prosent Percentage		
<i>Alle brukarar All holders</i>						
Inga inntekt <i>No income</i>	1 359	1,2	.	.	129,4	1,0
100 - 3 900	1 735	1,5	3,3	0,1	51,7	0,3
4 000 - 5 900	937	0,8	4,8	0,1	27,5	0,2
6 000 - 7 900	1 468	1,2	10,3	0,2	51,4	1,1
8 000 - 9 900	1 408	1,2	12,6	0,3	47,5	1,9
10 000 - 11 900	2 268	1,9	24,9	0,6	92,3	4,7
12 000 - 13 900	2 702	2,3	34,9	0,9	113,0	7,3
14 000 - 15 900	3 595	3,1	53,8	1,3	155,1	10,5
16 000 - 17 900	3 371	2,9	57,2	1,4	154,8	12,1
18 000 - 19 900	4 177	3,6	79,5	2,0	218,0	16,4
20 000 - 24 900	12 660	10,8	283,5	7,1	684,5	59,6
25 000 - 29 900	11 779	10,1	322,8	8,1	779,2	79,6
30 000 - 34 900	10 981	9,4	356,5	8,9	822,6	100,4
35 000 - 39 900	9 613	8,2	359,3	9,0	782,3	109,8
40 000 - 49 900	16 464	14,1	736,1	18,4	1 421,8	242,2
50 000 - 69 900	18 274	15,6	1 062,1	26,5	2 034,2	384,1
70 000 og meir <i>and more</i>	6 673	5,7	603,3	15,1	1 828,7	289,4
Uoppgitt ²⁾ <i>Unknown²⁾</i>	7 563	6,4
I alt <i>Total</i>	117 026	100,0	4 004,9	100,0	9 394,0	1 320,5
<i>Sjølvtendige Self-employed</i>						
Inga inntekt
100 - 3 900	1 191	1,9	2,4	0,1	32,7	0,2
4 000 - 5 900	662	1,1	3,4	0,2	20,1	0,2
6 000 - 7 900	1 268	2,0	9,0	0,4	43,2	0,9
8 000 - 9 900	1 191	1,9	10,7	0,5	40,5	1,6
10 000 - 11 900	1 761	2,8	19,3	0,9	77,0	3,9
12 000 - 13 900	2 052	3,3	26,5	1,2	88,8	6,1
14 000 - 15 900	2 450	4,0	36,6	1,7	119,9	8,7
16 000 - 17 900	2 326	3,8	39,4	1,9	112,6	9,7
18 000 - 19 900	2 731	4,4	51,8	2,4	166,4	13,3
20 000 - 24 900	7 752	12,5	174,0	8,2	495,0	46,0
25 000 - 29 900	7 379	11,9	202,3	9,5	550,8	59,1
30 000 - 34 900	6 873	11,1	222,9	10,5	608,6	71,5
35 000 - 39 900	5 615	9,1	209,6	9,9	561,2	71,8
40 000 - 49 900	7 835	12,6	347,8	16,4	964,7	131,5
50 000 - 69 900	7 196	11,6	417,9	19,7	1 217,8	177,5
70 000 og meir	3 717	6,0	349,5	16,5	1 266,0	187,0
I alt	61 997	100,0	2 123,1	100,0	6 365,1	789,0

1) Sjå note 1, side 22. 2) Brukarar som ikkje er funne i skattelikningsmaterialet.

1) See note 1, page 23. 2) Holders not traced in the tax assessments.

Tabell 13 (framh.). Talet på brukarar og deira inntekt, formue og skatt, etter yrkesstatus¹⁾ og inntekt. Inntektsåret 1975 *Number of holders and their income, property and taxes, by status¹⁾ and income. Income year 1975*

Yrkesstatus Inntekt. Kr	Brukarar		Inntekt		Nettøformue Mill.kr	Skatt i alt Mill.kr
	I alt	Prosent	Mill.kr	Prosent		
<i>Lønstakarar Salaried employees and wage earners</i>						
Inga inntekt
100 - 3 900	545	1,5	0,9	0,1	19,0	0,1
4 000 - 5 900	240	0,7	1,2	0,1	4,7	0,0
6 000 - 7 900	201	0,6	1,4	0,1	8,2	0,2
8 000 - 9 900	197	0,6	1,8	0,1	6,5	0,2
10 000 - 11 900	391	1,1	4,3	0,3	13,2	0,6
12 000 - 13 900	570	1,6	7,4	0,5	19,7	1,1
14 000 - 15 900	540	1,5	8,1	0,5	15,9	1,5
16 000 - 17 900	590	1,6	10,0	0,6	20,4	1,9
18 000 - 19 900	680	1,9	13,0	0,8	21,6	2,4
20 000 - 24 900	2 242	6,2	50,6	3,2	73,0	9,5
25 000 - 29 900	2 449	6,8	67,4	4,3	110,8	15,1
30 000 - 34 900	2 978	8,3	97,1	6,1	133,6	24,1
35 000 - 39 900	3 263	9,1	122,4	7,8	147,1	33,7
40 000 - 49 900	7 833	21,8	353,3	22,4	341,9	103,5
50 000 - 69 900	10 495	29,2	610,9	38,7	705,9	198,2
70 000 og meir	2 690	7,5	227,7	14,4	436,8	91,8
I alt	35 906	100,0	1 577,3	100,0	2 078,3	483,9
<i>Andre Others</i>						
Inga inntekt	1 359	11,7	.	.	129,4	1,0
100 - 3 900	-	-	-	-	-	-
4 000 - 5 900	35	0,3	0,2	0,1	2,8	0,0
6 000 - 7 900	-	-	-	-	-	-
8 000 - 9 900	20	0,2	0,2	0,1	0,6	0,0
10 000 - 11 900	115	1,0	1,3	0,4	2,2	0,1
12 000 - 13 900	80	0,7	1,0	0,3	4,5	0,2
14 000 - 15 900	604	5,2	9,1	3,0	19,2	0,3
16 000 - 17 900	455	3,9	7,8	2,6	21,8	0,5
18 000 - 19 900	765	6,6	14,7	4,8	30,0	0,7
20 000 - 24 900	2 667	23,1	58,9	19,3	116,5	4,1
25 000 - 29 900	1 952	16,9	53,2	17,5	117,6	5,4
30 000 - 34 900	1 130	9,8	36,5	12,0	80,4	4,8
35 000 - 39 900	735	6,4	27,3	8,9	74,0	4,4
40 000 - 49 900	797	6,9	35,0	11,5	115,2	7,2
50 000 - 69 900	583	5,0	33,4	11,0	110,5	8,4
70 000 og meir	264	2,3	26,0	8,5	125,9	10,5
I alt	11 560	100,0	304,6	100,0	950,6	47,6

1) Sjå note 1, side 22.

1) See note 1, page 23.

Tabell 14. Talet på brukarar og deira formue, inntekt og skatt, etter yrkesstatus¹⁾ og formue¹⁾ Inntektsåret 1975 *Number of holders and their property, income and taxes, by status¹⁾ and property. Income year 1975*

Yrkesstatus Nettoformue. Kr Status Net property. Kroner	Brukarar Holders		Nettoformue Net property		Inntekt Mill. kr Income Million kroner	Skatt i alt Mill. kr Total taxes Million kroner
	I alt Total	Prosent Percentage	Mill.kr Million kroner	Prosent Percentage		
Alle brukarar All holders						
Ingen nettoformue No net property						
1 000 - 39 000	39 857	34,1	.	.	1 250,4	335,8
40 000 - 99 000	283	0,2	4,6	0,1	11,2	3,7
100 000 - 199 000	37 887	32,4	2 489,4	26,5	1 278,2	378,3
200 000 - 299 000	20 758	17,7	2 868,8	30,5	856,5	307,2
300 000 - 499 000	6 122	5,2	1 472,0	15,7	302,1	125,4
500 000 og meir and more	3 239	2,8	1 202,2	12,8	191,3	91,9
Uoppgitt ²⁾ Unknown ²⁾	1 317	1,1	1 357,0	14,4	115,2	78,3
I alt Total	7 563	6,5
I alt Total	117 026	100,0	9 394,0	100,0	4 004,9	1 320,5
Sjølvtendige Self-employed						
Ingen nettoformue						
1 000 - 39 000	18 519	29,9	.	.	471,9	138,2
40 000 - 99 000	107	0,2	1,9	0,0	4,0	1,5
100 000 - 199 000	21 235	34,2	1 423,0	22,4	626,1	197,9
200 000 - 299 000	14 081	22,7	1 954,5	30,7	565,4	219,2
300 000 og meir	4 596	7,4	1 108,4	17,4	224,4	98,6
I alt	3 459	5,6	1 877,4	29,5	231,3	133,6
I alt	61 997	100,0	6 365,1	100,0	2 123,1	789,0
Lønstakarar Salaried employees and wage earners						
Ingen nettoformue						
1 000 - 39 000	17 106	47,6	.	.	674,8	188,9
40 000 - 99 000	130	0,4	2,2	0,1	6,4	2,1
100 000 - 199 000	12 443	34,6	801,4	38,6	560,0	169,7
200 000 - 299 000	4 557	12,7	622,0	29,9	228,8	76,5
300 000 og meir	996	2,8	234,2	11,3	56,9	21,4
I alt	674	1,9	418,5	20,1	50,4	25,3
I alt	35 906	100,0	2 078,3	100,0	1 577,3	483,9
Andre Others						
Ingen nettoformue						
1 000 - 39 000	4 232	36,6	.	.	103,7	8,7
40 000 - 99 000	45	0,4	0,6	0,1	0,7	0,1
100 000 - 199 000	4 209	36,4	265,0	27,9	92,1	10,7
200 000 - 299 000	2 121	18,3	292,3	30,7	62,3	11,5
300 000 og meir	530	4,6	129,5	13,6	20,9	5,3
I alt	422	3,7	263,2	27,7	24,8	11,3
I alt	11 560	100,0	950,6	100,0	304,5	47,6

1) Sjå note 1, side 22. 2) Sjå note 2, side 35.

1) See note 1, page 23. 2) See note 2, page 35.

Tabell 15. Brukarar med ulik yrkesstatus¹⁾, etter formue og inntekt. Inntektsåret 1975 *Holders with different status¹⁾, by property and income. Income year 1975*

Yrkesstatus Inntekt. Kr Status Income. Kroner	I alt Total	Nettoformue. Kr Net property. Kroner						Uopp- gitt ²⁾ Un- known ²⁾
		Ingen netto- formue No net property	1 000- 39 000	40 000- 99 000	100 000- 199 000	200 000- 299 000	300 000 og over and over	
<i>Alle brukarar All holders</i>								
Inga inntekt <i>No income</i> ..	1 359	-	25	945	310	40	39	.
100 - 3 900	1 735	1 141	-	470	75	35	15	.
4 000 - 5 900	937	596	-	295	36	5	5	.
6 000 - 7 900	1 468	859	-	525	75	6	3	.
8 000 - 9 900	1 408	807	10	504	70	6	11	.
10 000 - 11 900	2 268	1 245	-	819	116	66	22	.
12 000 - 13 900	2 702	1 421	-	911	320	30	20	.
14 000 - 15 900	3 595	1 806	-	1 350	361	36	41	.
16 000 - 17 900	3 370	1 740	10	1 100	406	95	20	.
18 000 - 19 900	4 177	1 892	10	1 531	611	105	27	.
20 000 - 24 900	12 660	5 558	15	4 803	1 828	315	141	.
25 000 - 29 900	11 779	4 413	20	4 475	2 328	352	190	.
30 000 - 34 900	10 981	3 664	10	4 175	2 282	637	213	.
35 000 - 39 900	9 613	3 077	10	3 617	2 033	632	243	.
40 000 - 49 900	16 464	5 508	85	5 301	3 846	1 102	622	.
50 000 - 69 900	18 274	4 952	82	5 781	4 378	1 797	1 282	.
70 000 og meir <i>and more</i> .	6 673	1 176	5	1 286	1 683	862	1 659	.
Uoppgitt ²⁾ <i>Unknown²⁾</i>	7 563	7 563
I alt <i>Total</i>	117 026	39 857	283	37 887	20 758	6 122	4 556	7 563
<i>Sjølvtendige Self-em- ployed</i>								
Inga inntekt
100 - 3 900	1 191	756	-	375	50	-	10	.
4 000 - 5 900	662	411	-	225	16	5	5	.
6 000 - 7 900	1 268	700	-	485	75	6	2	.
8 000 - 9 900	1 191	677	10	429	60	6	10	.
10 000 - 11 900	1 761	910	-	679	90	66	16	.
12 000 - 13 900	2 052	1 016	-	750	250	25	10	.
14 000 - 15 900	2 450	1 132	-	965	280	36	36	.
16 000 - 17 900	2 326	1 120	-	829	286	85	5	.
18 000 - 19 900	2 731	1 002	10	1 161	461	70	27	.
20 000 - 24 900	7 752	2 724	15	3 297	1 368	250	98	.
25 000 - 29 900	7 379	2 304	10	2 893	1 773	272	127	.
30 000 - 34 900	6 873	1 686	10	2 817	1 690	476	193	.
35 000 - 39 900	5 615	1 268	-	2 131	1 517	507	192	.
40 000 - 49 900	7 835	1 479	25	2 218	2 681	922	509	.
50 000 - 69 900	7 196	962	22	1 486	2 457	1 301	968	.
70 000 og meir	3 717	373	5	493	1 026	569	1 248	.
I alt	61 997	18 519	107	21 235	14 081	4 596	3 459	.

1) Sjå note 1, side 22. 2) Sjå note 2, side 35.
1) See note 1, page 23. 2) See note 2, page 35.

Tabell 15 (framh.). Brukarar med ulik yrkesstatus¹⁾, etter formue og inntekt. Inntektsåret 1975
 Holders with different status¹⁾, by property and income. Income year 1975

Yrkesstatus Inntekt Kr	I alt	Nettoformue, Kr					
		Ingen netto- formue	1 000- 39 000	40 000- 99 000	100 000- 199 000	200 000 299 000	300 000 og over
<i>Lønstakarar Salaried employees and wage earners</i>							
Inga inntekt
100 - 3 900	545	385	-	95	25	35	5
4 000 - 5 900	240	175	-	55	10	-	-
6 000 - 7 900	201	160	-	40	-	-	1
8 000 - 9 900	197	121	-	65	10	-	1
10 000 - 11 900	391	250	-	110	26	-	6
12 000 - 13 900	570	360	-	140	60	5	5
14 000 - 15 900	540	335	-	170	31	-	5
16 000 - 17 900	590	355	10	170	45	-	10
18 000 - 19 900	680	400	-	220	50	10	-
20 000 - 24 900	2 242	1 444	-	611	140	20	27
25 000 - 29 900	2 449	1 345	-	805	235	25	38
30 000 - 34 900	2 978	1 539	-	982	371	85	-
35 000 - 39 900	3 263	1 615	10	1 211	356	50	21
40 000 - 49 900	7 833	3 924	50	2 837	850	120	52
50 000 - 69 900	10 495	3 915	60	4 161	1 766	387	207
70 000 og meir	2 690	783	-	772	581	258	295
I alt	35 906	17 106	130	12 443	4 557	996	674

Andre Others

Inga inntekt	1 359	-	25	945	310	40	39
100 - 3 900	-	-	-	-	-	-	-
4 000 - 5 900	35	10	-	15	10	-	-
6 000 - 7 900	-	-	-	-	-	-	-
8 000 - 9 900	20	10	-	10	-	-	-
10 000 - 11 900	115	85	-	30	-	-	-
12 000 - 13 900	80	45	-	20	10	-	5
14 000 - 15 900	604	339	-	215	50	-	-
16 000 - 17 900	454	265	-	100	75	10	5
18 000 - 19 900	765	490	-	150	100	25	-
20 000 - 24 900	2 667	1 390	-	896	320	45	16
25 000 - 29 900	1 952	764	10	776	320	55	25
30 000 - 34 900	1 130	439	-	375	220	75	20
35 000 - 39 900	735	195	-	275	160	75	30
40 000 - 49 900	797	105	10	246	315	60	61
50 000 - 69 900	583	75	-	135	155	110	107
70 000 og meir	264	20	-	20	75	35	114
I alt	11 560	4 232	45	4 209	2 121	530	422

1) Sjå note 1, side 22.

1) See note 1, page 23.

Tabell 16. Brukarar med ulik yrkesstatus¹⁾, etter alder og inntekt. Inntektsåret 1975 *Holders with different status¹⁾, by age and income. Income year 1975*

Yrkesstatus Inntekt. Kr Status Income. Kroner	I alt Total	Alder. År <i>Age, Years</i>						70 og over and over
		Under 30	30-39	40-49	50-59	60-69		
Alle brukarar <i>All holders</i>								
Inga inntekt <i>No income</i>	1 359	10	17	75	90	275	892	
100 - 3 900	1 735	75	100	185	421	944	10	
4 000 - 5 900	937	71	55	115	335	360	-	
6 000 - 7 900	1 468	130	125	142	606	466	-	
8 000 - 9 900	1 408	70	147	226	476	490	-	
10 000 - 11 900	2 268	125	315	431	765	631	-	
12 000 - 13 900	2 702	145	346	601	804	806	-	
14 000 - 15 900	3 595	191	435	578	960	956	475	
16 000 - 17 900	3 371	100	311	545	856	1 134	425	
18 000 - 19 900	4 177	172	385	750	938	1 246	685	
20 000 - 24 900	12 660	471	1 145	1 700	3 244	3 573	2 527	
25 000 - 29 900	11 779	508	1 189	1 800	3 108	3 517	1 657	
30 000 - 34 900	10 981	478	1 281	2 013	3 418	2 770	1 020	
35 000 - 39 900	9 613	545	1 328	1 926	2 994	2 110	710	
40 000 - 49 900	16 464	724	2 539	3 894	5 383	3 230	696	
50 000 - 69 900	18 274	600	2 501	4 912	6 125	3 548	587	
70 000 og meir <i>and more</i>	6 673	206	1 254	1 920	2 065	1 026	203	
Uoppgitt ²⁾ <i>Unknown²⁾</i>	7 562	153	399	477	846	1 714	3 973	
I alt <i>Total</i>	117 026	4 774	13 872	22 290	33 434	28 796	13 860	
Gjennomsnittleg inntekt pr. brukar³⁾								
1 000 kr <i>Average income per holder³⁾. 1 000 kroner</i>	36,6	34,6	41,0	41,4	38,1	32,3	27,5	
Gjennomsnittleg inntekt for alle personlege skattytarar. 1 000 kr								
<i>Average income for all personal taxpayers. 1 000 kroner</i>	41,1	29,7	49,8	51,0	48,6	41,3	30,9	
Sjølvtendig <i>Self-employed</i>								
Inga inntekt	-
100 - 3 900	1 191	40	75	110	271	695	-	
4 000 - 5 900	662	31	55	75	266	235	-	
6 000 - 7 900	1 268	60	80	121	571	436	-	
8 000 - 9 900	1 191	55	130	176	401	430	-	
10 000 - 11 900	1 761	75	251	341	640	455	-	
12 000 - 13 900	2 052	100	266	471	619	596	-	
14 000 - 15 900	2 450	140	315	423	805	756	10	
16 000 - 17 900	2 326	75	241	445	666	899	-	
18 000 - 19 900	2 731	157	305	550	662	1 056	-	
20 000 - 24 900	7 752	332	854	1 265	2 554	2 737	10	
25 000 - 29 900	7 379	303	839	1 240	2 382	2 606	10	
30 000 - 34 900	6 873	258	856	1 361	2 419	1 978	-	
35 000 - 39 900	5 615	275	771	1 136	2 013	1 410	10	
40 000 - 49 900	7 835	288	1 379	1 818	2 411	1 939	-	
50 000 - 69 900	7 196	369	1 047	2 096	2 279	1 405	-	
70 000 og meir	3 717	151	698	1 141	1 117	610	-	
I alt	61 997	2 709	8 162	12 768	20 074	18 244	40	
Gjennomsnittleg inntekt pr. brukar i gruppa Sjølvtendige. 1 000 kr.								
<i>Average income per holder in the group Self-employed. 1 000 kroner</i>	34,2	34,3	38,1	38,6	34,0	29,7	:	
Gjennomsnittleg inntekt for alle personlege skattytarar i gruppa Sjølvtendige. 1 000 kr								
<i>Average income for all personal taxpayers in the group Self-employed. 1 000 kroner</i>	45,7	38,4	50,0	51,0	46,6	39,9	52,9	

1) Sjå note 1, side 22. 2) Sjå note 2, side 35. 3) Ved utrekninga av gjennomsnittleg inntekt er brukarar med uoppgitt inntekt haldne utanom.

1) See note 1, page 23. 2) See note 2, page 35. 3) Holders with unknown income are not taken into account at the calculation of the average income.

Tabell 16 (framh.). Brukarar med ulik yrkesstatus¹⁾, etter alder og inntekt. Inntektsåret 1975
 Holders with different status¹⁾, by age and income. Income year 1975

Yrkesstatus Inntekt. Kr.	I alt	Alder. År					
		Under 30	30-39	40-49	50-59	60-69	70 og over
<i>Lønstakarar Salaried employees and wage earners</i>							
Inga inntekt
100 - 3 900	545	35	25	75	150	250	10
4 000 - 5 900	240	30	-	40	60	110	-
6 000 - 7 900	201	70	45	21	35	30	-
8 000 - 9 900	197	15	17	50	75	40	-
10 000 - 11 900	391	50	66	90	110	76	-
12 000 - 13 900	570	45	80	130	170	145	-
14 000 - 15 900	540	46	110	145	135	105	-
16 000 - 17 900	590	25	70	100	180	215	-
18 000 - 19 900	680	15	80	200	245	140	-
20 000 - 24 900	2 242	130	291	406	610	671	135
25 000 - 29 900	2 449	206	350	511	652	661	70
30 000 - 34 900	2 978	220	425	642	919	706	65
35 000 - 39 900	3 263	270	557	790	981	635	30
40 000 - 49 900	7 833	436	1 160	2 075	2 948	1 200	15
50 000 - 69 900	10 495	230	1 446	2 817	3 826	2 113	65
70 000 og meir	2 690	55	555	778	938	354	10
I alt	35 906	1 877	5 275	8 869	12 034	7 451	400
Gjennomsnittleg inntekt pr. brukar i gruppa Lønstakarar. 1 000 kr	43,9	35,5	45,6	46,0	45,6	40,4	:
Gjennomsnittleg inntekt for alle personlege skattytarar i gruppa Lønstakarar. 1 000 kr	42,9	30,3	50,0	51,5	50,4	46,7	43,0
<i>Andre Others</i>							
Inga inntekt	1 359		102		90	275	892
100 - 3 900	-		-		-	-	-
4 000 - 5 900	35		10		10	15	-
6 000 - 7 900	-		-		-	-	-
8 000 - 9 900	20		-		-	20	-
10 000 - 11 900	115		-		15	100	-
12 000 - 13 900	80		-		15	65	-
14 000 - 15 900	604		25		20	95	465
16 000 - 17 900	454		-		10	20	425
18 000 - 19 900	765		-		30	50	685
20 000 - 24 900	2 667		40		80	165	2 382
25 000 - 29 900	1 952		50		75	250	1 577
30 000 - 34 900	1 130		10		80	85	955
35 000 - 39 900	735		-		-	65	670
40 000 - 49 900	797		-		25	91	681
50 000 - 69 900	583		10		20	30	522
70 000 og meir	264		-		10	61	193
I alt	11 560		247		480	1 386	9 447
Gjennomsnittleg inntekt pr. brukar i gruppa Andre. 1 000 kr	26,3		14,7		23,7	23,1	27,3
Gjennomsnittleg inntekt for alle personlege skattytarar i gruppa Andre. 1 000 kr	27,4		15,3		28,3	26,4	30,4

1) Sjå note 1, side 22.

1) See note 1, page 23.

Tabell 17. Realinntekt¹⁾ pr. brukar i 1974-kroner. Inntektsåra 1969-1975. 1 000 kroner *Real income¹⁾ per holder in 1974-kroner. Income years 1969-1975. 1 000 kroner*

År Year	Inntekt Income	Pensjonsgivande inntekt <i>Pensionable income</i>	
		I og utanfor tenesteforhold <i>Wages and salaries</i>	I næring <i>Business income</i>
1969	27,6	10,2	15,1
1970	27,4	10,6	15,4
1971	29,4	11,1	16,8
1972	29,8	11,2	17,3
1973	31,3	11,7	17,6
1974	32,4	12,7	18,5
1975	32,8	13,9	17,5

1) Realinntekt = inntekt deflatert med konsumprisindeksen.

1) *Real income = income deflated by the consumer price index.*

Tabell 18. Brukarane, alle personlege skattyttarar og alle mannlege skattyttarar, etter inntekt og alder. Inntektsåret 1975 *Holders, all personal taxpayers and all male taxpayers, by income and age. Income year 1975*

Alder Age	Alle inntekts- grupper <i>All income groups</i>	Inntekt. Kr <i>Income. Kroner</i>						
		Under 10 000	10 000- 19 900	20 000- 29 900	30 000- 39 000	40 000- 49 000	50 000- 69 900	70 000 og meir and more
Brukarar ¹⁾ <i> Holders¹⁾</i>								
Under 30 år <i>years</i>	4 622	356	733	980	1 023	724	600	206
30 - 49 " "	35 285	1 187	4 698	5 834	6 548	6 433	7 413	3 174
50 - 69 " "	59 669	4 463	9 096	13 442	11 292	8 613	9 673	3 091
70 år og meir <i>years and more</i>	9 887	902	1 585	4 184	1 730	696	587	203
I alt <i>Total</i>	109 463	6 908	16 112	24 440	20 593	16 466	18 273	6 674
Alle personlege skatt- ytarar ²⁾ <i>All personal taxpayers²⁾</i>								
Under 30 år	584 791	114 597	105 242	87 974	98 432	89 170	73 091	16 285
30 - 49 "	614 641	15 246	57 156	68 360	79 491	107 193	179 876	107 319
50 - 69 "	588 506	29 446	70 326	89 793	83 261	95 245	140 015	80 420
70 år og meir	155 747	12 657	33 978	48 426	27 132	13 698	12 264	7 592
I alt	1 943 685	171 946	266 702	294 553	288 316	305 306	405 246	211 616
Alle mannlege skattyttarar <i>All male taxpayers</i>								
Under 30 år	375 101	65 990	54 463	45 846	56 941	68 833	67 280	15 748
30 - 49 "	438 578	9 301	17 900	26 862	43 539	78 893	159 211	102 872
50 - 69 "	409 701	17 718	26 171	49 446	52 346	69 392	120 059	74 569
70 år og meir	96 620	6 320	12 854	32 507	18 634	9 878	9 980	6 447
I alt	1 320 000	99 329	111 388	154 661	171 460	226 996	356 530	199 636

1) Brukarar med skatteoppgåve. 2) 3 801 skattyttarar med uoppgitt kjønn og alder er ikkje tatt med.

1) *Holders with tax specifications. 2) 3 801 taxpayers with unspecified sex and age are not included.*

Tabell 18 (framh.). Brukarane, alle personlege skattytarar og alle mannlege skattytarar, etter inntekt og alder. Inntektsåret 1975 *Holders, all personal taxpayers and all male taxpayers, by income and age. Income year 1975*

Alder	Alle inntektsgrupper	Inntekt, Kr						
		Under 10 000	10 000- 19 900	20 000- 29 900	30 000- 39 900	40 000- 49 900	50 000- 69 900	70 000 og meir
		Prosent Percentages						
Brukarar 1)								
Under 30 år	100,0	7,7	15,9	21,2	22,1	15,7	13,0	4,4
30 - 49 "	100,0	3,4	13,3	16,5	18,6	18,2	21,0	9,0
50 - 69 "	100,0	7,5	15,3	22,5	18,9	14,4	16,2	5,2
70 år og meir	100,0	9,1	16,0	42,3	17,6	7,0	5,9	2,1
I alt	100,0	6,3	14,7	22,3	18,8	15,0	16,7	6,2
Alle personlege skattytarar 2)								
Under 30 år	100,0	19,6	18,0	15,0	16,8	15,3	12,5	2,8
30 - 49 "	100,0	2,5	9,3	11,1	12,9	17,4	29,3	17,5
50 - 69 "	100,0	5,0	11,9	15,3	14,1	16,2	23,8	13,7
70 år og meir	100,0	8,1	21,8	31,1	17,4	8,8	7,9	4,9
I alt	100,0	8,8	13,7	15,2	14,8	15,7	20,9	10,9
Alle mannlege skattytarar								
Under 30 år	100,0	17,6	14,5	12,2	15,2	18,4	17,9	4,2
30 - 49 "	100,0	2,1	4,1	6,1	9,9	18,0	36,3	23,5
50 - 69 "	100,0	4,3	6,4	12,1	12,8	16,9	29,3	18,2
70 år og meir	100,0	6,5	13,3	33,7	19,3	10,2	10,3	6,7
I alt	100,0	7,5	8,5	11,7	13,0	17,2	27,0	15,1

1) Sjå note 1, side 42. 2) Sjå note 2, side 42.

1) See note 1, page 42. 2) See note 2, page 42.

Figur 1. Fordeling av brukarane¹⁾, alle personlege skattyttarar og alle mannlege skattyttarar, etter inntekt og alder²⁾. Inntektsåret 1975 *Holders¹⁾, all personal taxpayers and all male taxpayers, by income and age²⁾. Income year 1975*

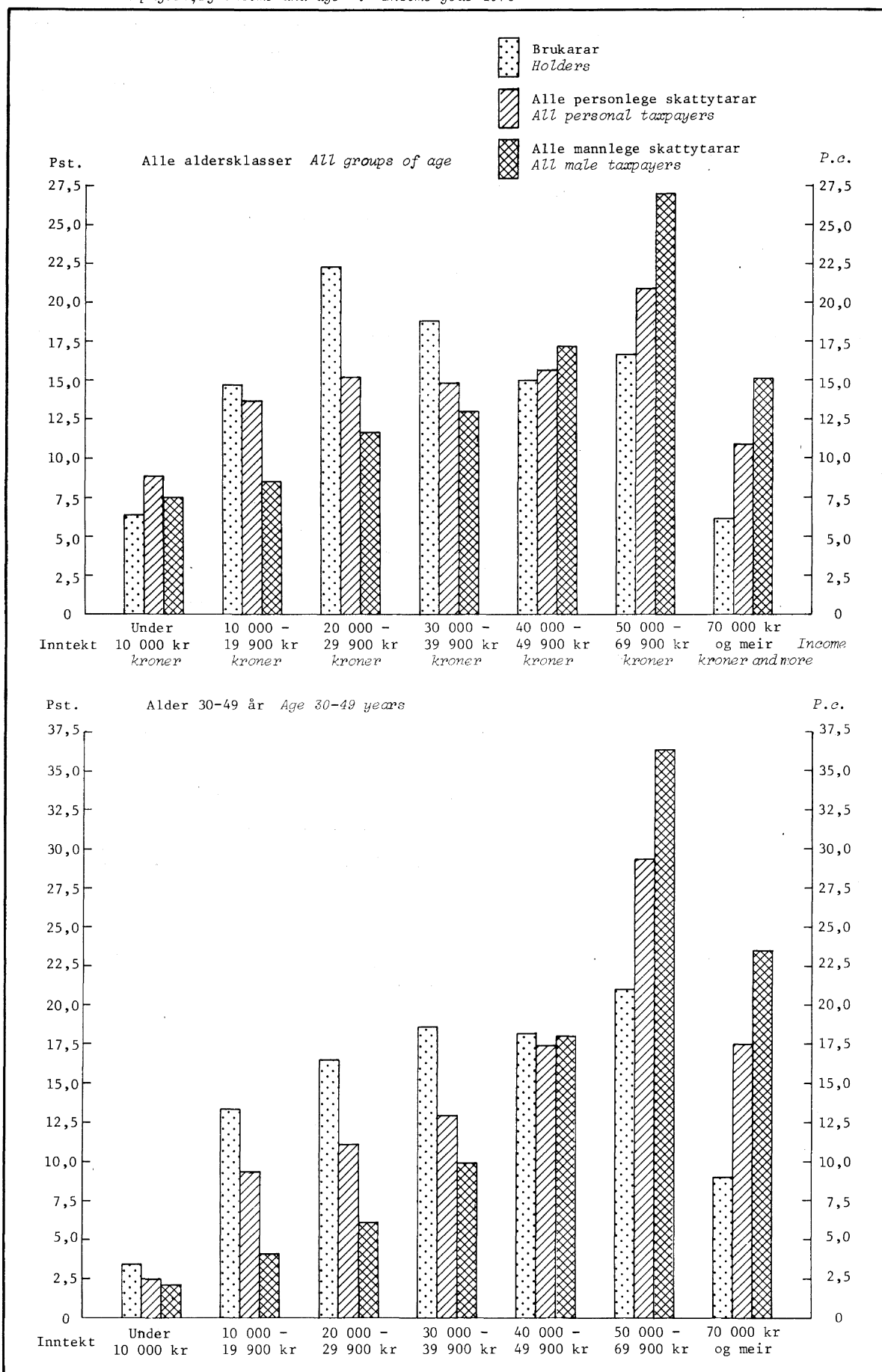

1) Sjå note 1, tabell 18, side 42. 2) Diagramma er laga på grunnlag av tal i tabell 18.
 1) See note 1, table 18, page 42. 2) The diagrams are based on figures in table 18.

Figur 1 (framh.). Fordeling av brukarane, alle personlege skattyttarar og alle mannlege skattyttarar, etter inntekt og alder. Inntektsåret 1975 *Holder, all personal taxpayers and all male taxpayers, by income and age. Income year 1975*

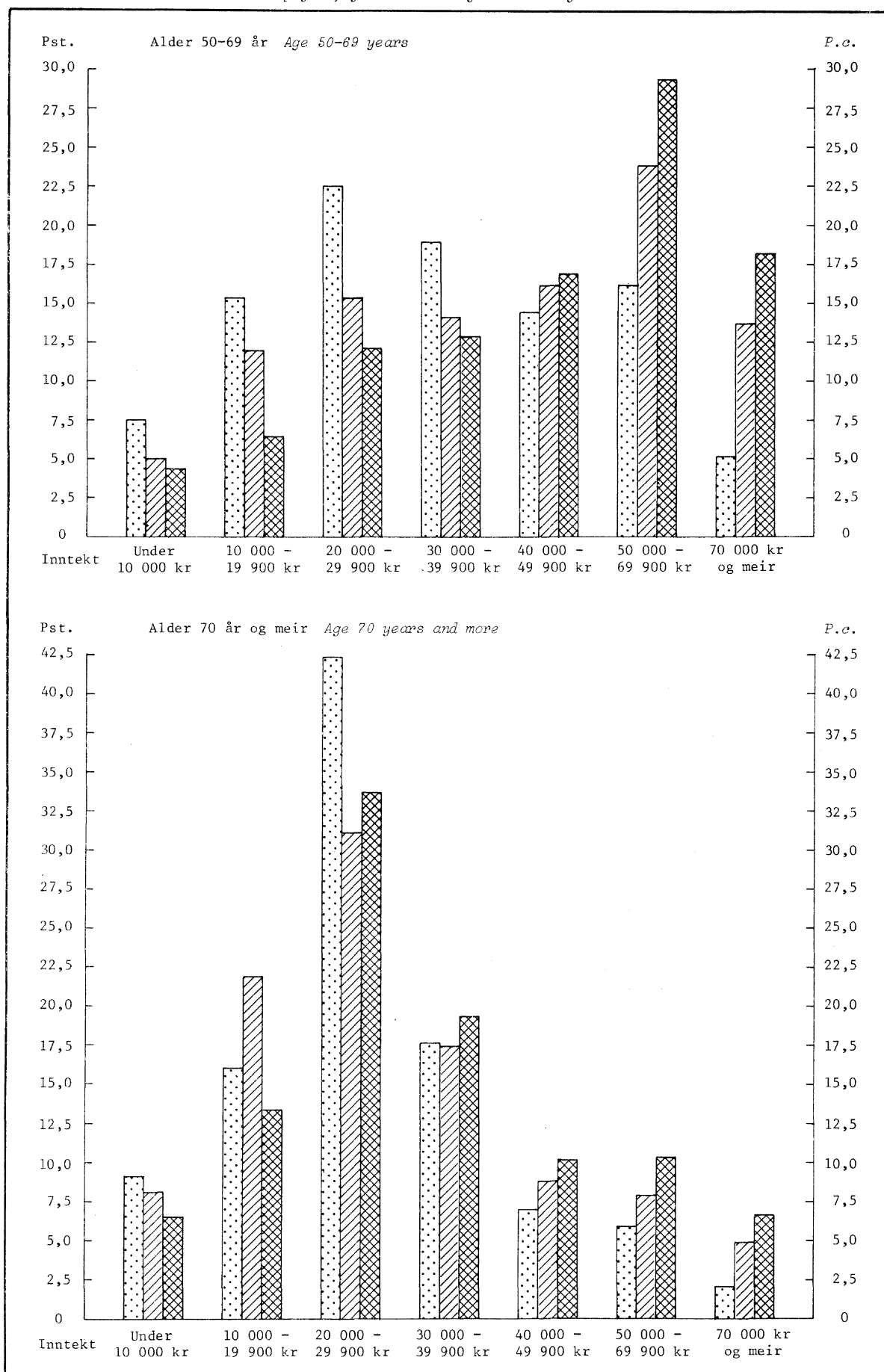

Utkome før
Previously issued

Gårdbrukernes og småbrukernes formue og gjeld Efter skatteligningen for 1932 - 33 *Fortunes et dettes des propriétaires et des petits propriétaires d'après l'évaluation communale des revenus et des fortunes 1932 - 33* NOS IX 18

Bøndernes bruttoformue og gjeld pr. 1/1 1940, 1/1 1944 og 1/1 1946 *Fortune et dette des propriétaires au 1/1 1940, 1/1 1944 et 1/1 1946* NOS X 183

Bøndernes formue, gjeld og inntekt 1968 *The Holders' Property, Debt and Income 1968* NOS A 384

Jordbruksteljinga 20. juni 1969 Hefte VI Bøndernes inntekt og formue 1969 *Census of Agriculture Volume VI The Holders' Income and Property 1969* NOS A 494

Bøndernes inntekt og formue *The Holders' Income and Property* 1970 NOS A 528, 1971 A 583, 1972 A 655, 1973 A 733, 1974 A 819

Publikasjoner sende ut frå Statistisk Sentralbyrå
sidan 1. juli 1976
*Publications issued by the Central Bureau of Statistics
since 1 July 1976*

I serien Norges offisielle statistikk (NOS):

Rekkje XII

Boktrykk 1976

- Nr. 283 Økonomisk utsyn over året 1975 *Economic Survey* Sidetall 144 Pris kr 15,00
- 284 Fiskeristatistikk 1972 *Fishery Statistics* Sidetall 116 Pris kr 8,00
- 285 Statistisk årbok 1976 *Statistical Yearbook of Norway* Sidetall 490 Pris kr 15,00

Rekkje A

Offsettrykk 1976

- Nr. 805 Fiskeristatistikk 1975 *Survey of Fishermen* Sidetall 41 Pris kr 7,00
- 806 Utenrikshandel 1975 I *External Trade I* Sidetall 243 Pris kr 11,00
- 807 Jaktstatistikk 1975 *Hunting Statistics* Sidetall 63 Pris kr 7,00
- 808 Veitrafikkulykker 1975 *Road Traffic Accidents* Sidetall 73 Pris kr 8,00
- 809 Sivilrettsstatistikk 1975 *Civil Judicial Statistics* Sidetall 31 Pris kr 7,00
- 810 Skattestatistikk Inntektsåret 1974 *Tax Statistics* Sidetall 133 Pris kr 9,00
- 811 Lønns- og sysselsettingsstatistikk for ansatte i skoleverket 1. oktober 1975 *Wage and Employment Statistics for Employees in Publicly Maintained Schools* Sidetall 75 Pris kr 8,00
- 812 Hotell- og pensjonatstatistikk 1974-1975 *Statistics on Hotels and Boarding Houses* Sidetall 87 Pris kr 7,00
- 813 Arbeidsmarkedstatistikk 1975 *Labour Market Statistics* Sidetall 97 Pris kr 8,00
- 814 Utdanningsstatistikk Universiteter og høyskoler 1. oktober 1974 *Educational Statistics Universities and Colleges* Sidetall 135 Pris kr 9,00
- 815 Utdanningsstatistikk Grunnskoler 1. oktober 1975 *Educational Statistics Primary Schools* Sidetall 71 Pris kr 8,00
- 816 Kriminalstatistikk Forbrytelser etterforsket av politiet 1975 *Criminal Statistics Crimes Investigated by the Police* Sidetall 75 Pris kr 8,00
- 817 Jordbruksstatistikk 1975 *Agricultural Statistics* Sidetall 113 Pris kr 9,00
- 818 Utenrikshandel 1975 II *External Trade II* Sidetall 291 Pris kr 11,00
- 819 Bøndernes inntekt og formue 1974 *The Holders' Income and Property* Sidetall 53 Pris kr 8,00
- 820 Flyttestatistikk 1975 *Migration Statistics* Sidetall 95 Pris kr 8,00
- 821 Folkemengden etter alder og ekteskadelig status 31. desember 1975 *Population by Age and Marital Status* Sidetall 141 Pris kr 8,00
- 822 Lønnsstatistikk for sjøfolk på skip i utenriksfart mars 1976 *Wage Statistics for Seamen on Ships in Ocean Transport* Sidetall 29 Pris kr 7,00
- 823 Folke- og bolig telling 1970 VI Kontrollundersøkelse *Population and Housing Census VI Evaluation Survey* Sidetall 89 Pris kr 8,00
- 824 Folkemengdens bevegelse 1975 *Vital Statistics and Migration Statistics* Sidetall 75 Pris kr 8,00
- 825 Laks- og sjøaurefiske 1975 *Salmon and Sea Trout Fisheries* Sidetall 61 Pris kr 8,00
- 826 Sosial hjemmehjelp 1975 *Social Home-Help Services* Sidetall 29 Pris kr 7,00
- 827 Veterinærstatistikk 1975 *Veterinary Statistics* Sidetall 79 Pris kr 8,00
- 828 Skogstatistikk 1975 *Forestry Statistics* Sidetall 135 Pris kr 9,00
- 829 Alkohol og andre rusmidler 1975 *Alcohol and Drugs* Sidetall 47 Pris kr 7,00
- 830 Lønnsstatistikk for ansatte i varehandel 1. mars 1976 *Wage Statistics for Employees in Wholesale and Retail Trade* Sidetall 27 Pris kr 8,00
- 831 Sykehusstatistikk 1975 *Hospital Statistics* Sidetall 53 Pris kr 7,00
- 832 Legestatistikk 1976 *Statistics on Physicians* Sidetall 85 Pris kr 8,00
- 833 Sosialhjelpstatistikk 1974 *Social Care Statistics* Sidetall 47 Pris kr 8,00
- 834 Psykiatriske sykehus 1975 *Mental Hospitals* Sidetall 55 Pris kr 7,00
- 835 Byggearealstatistikk 1975 *Building Statistics* Sidetall 85 Pris kr 8,00
- 836 Eie og bruk av personbil Utvalgsundersøkelse 1973-1974 *Private Motoring Sample Survey* Sidetall 95 Pris kr 8,00
- 837 Kriminalstatistikk Reaksjoner 1975 *Criminal Statistics Sanctions* Sidetall 49 Pris kr 7,00
- 838 Utdanningsstatistikk Oversikt 1. oktober 1974 *Educational Statistics Survey* Sidetall 113 Pris kr 8,00
- 839 Kriminalstatistikk Fanger 1975 *Criminal Statistics Prisoners* Sidetall 51 Pris kr 8,00

Rekke XII

Boktrykk 1977

- Nr. 286 Økonomisk utsyn over året 1976 *Economic Survey* Sidetall 146 Pris kr 20,00

rekke A

Offsettrykk 1977

- Nr. 840 Elektrisitetsstatistikk 1975 *Electricity Statistics* Sidetall 95 Pris kr 8,00
 - 841 Dødsårsaker 1975 Hovedtabeller *Causes of Death* Sidetall 99 Pris kr 8,00
 - 842 Strukturtall for kommunenes økonomi 1974 *Structural Data from the Municipal Accounts* Sidetall 123 Pris kr 13,00
 - 843 Barneomsorg 1975 *Child Welfare Statistics* Sidetall 75 Pris kr 11,00
 - 844 Regnskapsstatistikk 1975 Bergverksdrift og industri *Statistics of Accounts Mining and Manufacturing* Sidetall 99 Pris kr 11,00
 - 845 Regnskapsstatistikk 1975 Engroshandel *Statistics of Accounts Wholesale Trade* Sidetall 67 Pris kr 11,00
 - 846 Lønnsstatistikk for ansatte i forsikringsvirksomhet 1. september 1976 *Wage Statistics for Employees in Insurance Activity* Sidetall 33 Pris kr 9,00
 - 847 Industristatistikk 1975 *Industrial Statistics* Sidetall 191 Pris kr 15,00
 - 848 Lønnsstatistikk for ansatte i bankvirksomhet 1. september 1976 *Wage Statistics for Bank Employees* Sidetall 39 Pris kr 9,00
 - 849 Statistisk fylkeshefte 1977 Finnmark Sidetall 201 Pris kr 9,00
 - 850 Statistisk fylkeshefte 1977 Troms Sidetall 203 Pris kr 9,00
 867 Bygge- og anleggstatistikk 1975 *Construction Statistics* Sidetall 65 Pris kr 11,00
 - 868 Lønnsstatistikk for arbeidere i bergverksdrift og industri 1976 *Wage Statistics for Workers in Mining and Manufacturing* Sidetall 29 Pris kr 9,00
 - 869 Lønnsstatistikk for ansatte i jordbruk, gartnerier og hagebruk September 1976 *Wage Statistics for Workers and Salaried Employees in Agriculture and Horticulture* Sidetall 36 Pris kr 9,00
 - 870 Varehandelsstatistikk 1975 *Wholesale and Retail Trade Statistics* Sidetall 119 Pris kr 13,00
 - 871 Kredittmarkedstatistikk Private og offentlige banker *Credit Market Statistics Private and Public Banks* Sidetall 127 Pris kr 13,00
 - 872 Folketallet i kommunene 1976-1977 *Population in Municipalities* Sidetall 41 Pris kr 9,00
 - 873 Sjøulykkesstatistikk 1976 *Marine Casualties* Sidetall 59 Pris kr 11,00
 - 874 Helsestatistikk 1975 *Health Statistics* Sidetall 103 Pris kr 13,00
 - 875 Utdanningsstatistikk Videregående skoler 1. oktober 1975 *Educational Statistics Upper Secondary Schools* Sidetall 99 Pris kr 11,00
 - 876 Lønnsstatistikk for sjøfolk på skip i innenriks rutefart november 1976 *Wage Statistics for Seamen on Ships in Scheduled Coasting Trade* Sidetall 31 Pris kr 9,00
 - 877 Kredittmarkedstatistikk Fordringer og gjeld overfor utlandet 1973-1975 *Credit Market Statistics Assets and Liabilities on Foreign Countries* Sidetall 103 Pris kr 11,00
 - 878 Utdanningsstatistikk Grunnskoler 1. oktober 1976 *Educational Statistics Primary Schools* Sidetall 69 Pris kr 11,00
 - 879 Veitrafikkulykker 1976 *Road Traffic Accidents* Sidetall 73 Pris kr 11,00
 - 880 Lønns- og sysselsettingsstatistikk for statens embets- og tjenestemenn 1. oktober 1976 *Wage and Employment Statistics for Central Government Employees* Sidetall 97 Pris kr 11,00
 - 881 Utdanningsstatistikk Universiteter og høyskoler 1. oktober 1975 *Educational Statistics Universities and Colleges* Sidetall 139 Pris kr 13,00
 - 882 Utenrikshandel 1976 I *External Trade I* Sidetall 271 Pris kr 15,00
 - 883 Lønnsstatistikk for ansatte i hotell- og restaurantdrift april og oktober 1976 *Wage Statistics for Employees in Hotels and Restaurants* Sidetall 41 Pris kr 9,00
 - 884 Arbeidsmarkedstatistikk 1976 *Labour Market Statistics* Sidetall 133 Pris kr 11,00
 - 885 Lønnsstatistikk 1976 *Wage Statistics* Sidetall 91 Pris kr 11,00
 - 887 Skogavvirkning til salg og industriell produksjon 1975-76 *Roundwood Cut for Sale and Industrial Production* Sidetall 55 Pris kr 11,00
 - 888 Bedriftstelling 1974 Varehandel *Census of Establishments 1974 Wholesale and Retail Trade* Sidetall 113 Pris kr 13,00
 - 889 Jaktstatistikk 1976 *Hunting Statistics* Sidetall 65 Pris kr 11,00
 - 890 Sivilrettsstatistikk 1976 *Civil Judicial Statistics* Sidetall 43 Pris kr 9,00
 - 891 Hotell- og pensjonatstatistikk 1975-1976 *Statistics on Hotels and Boarding Houses* Sidetall 87 Pris kr 11,00
 - 893 Kriminalstatistikk Forbrytelser etterforsket av politiet 1976 *Criminal Statistics Crimes Investigated by the Police* Sidetall 77 Pris kr 11,00
 - 895 Bedriftstelling 1974 Tjenesteyting m.v. *Census of Establishments 1974 Service Industries etc.* Sidetall 105 Pris kr 11,00
 - 898 Flyttestatistikk 1976 *Migration Statistics* Sidetall 95 Pris kr 11,00
 - 899 Folkemengden etter alder og ekteskapelig status 31. desember 1976 *Population by Age and Marital Status* Sidetall 159 Pris kr 13,00
 - 900 Bøndenes inntekt og formue 1975 *The Holders' Income and Property* Sidetall 53 Pris kr 11,00

I serien Statistiske analyser (SA):

- Nr. 25 Forbruk blant skoleungdom og studenter 1973-1974 *Students' Consumer Expenditure* Sidetall 59 Pris kr 8,00
 - 26 Voksenopplæring 1969-1974 *Adult Education* Sidetall 137 Pris kr 9,00
 - 27 Omsetning og fortjeneste m.v. i varehandelen *Sales and Profit etc. in the Internal Trade* Sidetall 63 Pris kr 8,00
 - 28 Beholdning og anskaffelse av varige forbruksvarer i private husholdninger *Accounts of Stocks and Purchases of Durable Consumer Goods in Private Households* Sidetall 133 Pris kr 13,00
 - 29 Tømmerfløtning 1871-1975 *Timber Floating* Sidetall 79 Pris kr 11,00
 - 30 Døgnets 24 timer *The Day's 24 Hours* Sidetall 99 Pris kr 13,00

I serien Samfunnsøkonomiske studier (SØS):

- Nr. 29 Statistisk Sentralbyrås 100-årsjubileum Prolog og taler ved festmøtet i Universitetets aula 11. juni 1976 *Central Bureau of Statistics Prologue and Addresses at the Centenary Celebration, University Hall* Sidetall 32 Pris kr 7,00
- 30 Inntekts- og forbruksbeskatning fra et fordelingssynspunkt - En modell for empirisk analyse *Taxation of Income and Consumption from a Distributional Point of View - A Model for Empirical Analysis* Sidetall 148 Pris kr 9,00

I serien Artikler frå Statistisk Sentralbyrå (ART):

- Nr. 85 Utdanning og yrke til lærerkandidatene fra 1965 *Education and Occupation of Graduates from Teachers' Training Colleges in 1965* Sidetall 55 Pris kr 8,00
- 86 Four Papers on the Analytic Graduation of Fertility Curves *Fire artikler om analytisk glatting av fruktbarhetskurver* Sidetall 57 Pris kr 8,00
- 87 On the Estimation of Dynamic Relations from Combined Cross Section Time Series Data *Om estimering av dynamiske relasjonar frå tverrsnitts-tidsrekke-data* Sidetall 19 Pris kr 5,00
- 88 Estimering av total sysselsetting innen noen hovednæringer i geografiske regioner: Om estimatorenes skjevhet, varians og bruttovarians *Estimation of Employment within Geographical Regions: On the Bias Variance and the Mean Square Error of the Estimates* Sidetall 57 Pris kr 8,00
- 89 Ekteskap og barnetal - ei gransking av fertilitetsutviklinga i Norge 1920-1970 *Marriages and number of children - An Analysis of Fertility Trend in Norway* Sidetall 48 Pris kr 8,00
- 90 Utviklingstendensar i 1975 i Norges befolkning *Trends in the Norwegian Population* Sidetall 27 Pris kr 7,00
- 91 Aktuelle skattetall 1976 *Current Tax Data* Sidetall 51 Pris kr 8,00
- 92 Regionale forskjeller i yrkesdeltakingen 1970 *Regional Differences in Labour Force Participation 1970* Sidetall 67 Pris kr 9,00
- 93 Pris- og inntektsfordelingsvirkninger av miljøverninvesteringer i norsk bergverk og industri *Price and Income Effects of Environmental Protection Investments in Norwegian Mining and Manufacturing* Sidetall 87 Pris kr 11,00
- 94 En modell for analyse av skatter ved forskjellige definisjoner av inntekt *A Model for Analysis of Taxes and Alternative Definitions of Income* Sidetall 59 Pris kr 11,00
- 95 Energibruk i Norge *Energy use in Norway* Sidetall 47 Pris kr 9,00
- 96 Inflation in the Open Economy: A Norwegian Model *Inflasjon i en åpen økonomi: En norsk modell* Sidetall 67 Pris kr 11,00
- 97 Allmennlærerutdanning og yrke En analyse av tall fra Folketelling 1970 *General Teacher Training and Occupation An Analysis of Data from Population Census 1970* Sidetall 66 Pris kr 11,00

Utvalde publikasjoner i serien Statistisk Sentralbyrås Håndbøker (SSH)
Selected publications in the series Statistisk Sentralbyrås Håndbøker (SSH)

- Nr. 4 Innføring i maskinregning. Hefte 1. Addisjonsmaskiner
- " 5 Innføring i maskinregning. Hefte 2. Kalkulasjonsmaskiner
- " 8 Framlegg til nordisk statistisk terminologi
- " 9 Standard for næringsgruppering
- " 13 Standard for handelsområder
- " 19 Varenomenklatur for industristatistikken
- " 22 Statistisk testing av hypoteser ved regresjonsberegninger
- " 23 Utsnitt om prinsipper og definisjoner i offisiell statistikk
- " 24 Standard for gruppering av sykdommer - skader - dødsårsaker i offentlig norsk statistikk
- " 26 Statistisk varefortegnelse for utenrikshandelen
- " 27 Utsnitt om prinsipper og definisjoner i offisiell statistikk. Fra Forbruksundersøkelsen 1958
- " 28 Standard for utdanningsgruppering i offentlig norsk statistikk
- " 29 Norsk-Engelsk ordliste
- " 30 Lov, forskrifter og overenskomst om folkeregistrering
- " 32 Konsumprisindeksen
- " 35 Standard for kommuneklassifisering
- " 36 Produksjonsindeks for bergverksdrift, industri og kraftforsyning
- " 37 13 konjunkturindikatorer - En kort oversikt

Pris kr 11,00

Publikasjonen kjem ut i kommisjon hos H. Aschehoug & Co.,
og Universitetsforlaget, Oslo, og er til sals hos alle bokhandlarar.

ISBN 82-537-0757-6