

NORGES OFFISIELLE STATISTIKK



ARBEIDSMARKED- STATISTIKK 1977

LABOUR MARKET STATISTICS 1977

STATISTISK SENTRALBYRÅ
CENTRAL BUREAU OF STATISTICS
OSLO - NORWAY

NORGES OFFISIELLE STATISTIKK A 958



ARBEIDSMARKEDSTATISTIKK

1977

LABOUR MARKET STATISTICS

1977

STATISTISK SENTRALBYRÅ
CENTRAL BUREAU OF STATISTICS OF NORWAY
OSLO 1978

ISBN 82-537-0849-1

FORORD

I denne publikasjonen gir Statistisk Sentralbyrå et samlet oversyn over den offisielle statistikken over arbeidsmarkedet. Resultatene fra de kvartalsvise arbeidskraftundersøkelsene, regional sysselsettingsstatistikk og statistikken over arbeidskonflikter er utarbeidd av Byrået. Arbeidsdirektoratet har laget statistikken over registrerte arbeidsløse, arbeidssøkere, ledige plasser, formidlinger, udekt behov for arbeidskraft, driftsinnskrenkninger og forskjellige arbeidsmarkedstiltak.

Noen av resultatene fra arbeidskraftundersøkelsene i 1977 er tidligere publisert i Statistisk ukehefte nr. 16, 29 og 42, 1977 og nr. 7, 1978. Tall fra arbeidskraftundersøkelsene er også tatt med i Statistisk månedshefte.

Resultater fra regional sysselsettingsstatistikk er tidligere publisert i Statistisk ukehefte nr. 24, 40 og 51/52, 1977 og nr. 10, 1978. Oppgaver for arbeidskontordistriktene er offentliggjort i Nye distriktstall.

Publiseringen av statistikken over yrkesaktive, fremmede statsborgere ble stoppet fra og med høsten 1974. Årsaken til dette var svikt i datagrunnlaget.

Førstesekretær Ida Bremserud har ledet arbeidet med publikasjonen.

Statistisk Sentralbyrå, Oslo, 2. mai 1978

Petter Jakob Bjerve

Eivind Hoffmann

PREFACE

This publication contains results from the quarterly Labour Force Sample Surveys, the quarterly Regional Employment Surveys and statistics on unemployment, vacancies, applicants for work, placements, manpower requirements not covered, curtailment of operations, labour conflicts and various government measures to promote employment. The Labour Force Sample Surveys and the Regional Employment Surveys are conducted by the Central Bureau of Statistics. The Bureau has also compiled the statistics on labour conflicts. The Directorate of Labour is responsible for the other figures.

Some of the results from the Labour Force Sample Surveys were published in the Weekly Bulletin of Statistics no. 16, 29 and 42, 1977 and no. 7, 1978. Some results are also given in the Monthly Bulletin of Statistics.

Results from the Regional Employment Surveys were published in the Weekly Bulletin of Statistics no. 24, 40 and 51/52, 1977 and no. 10, 1978.

The publication of the statistics on economically active foreigners was terminated as of 1974 because these data no longer had a reliable basis.

The publication has been prepared under the supervision of Miss Ida Bremserud.

Central Bureau of Statistics, Oslo, 2 May 1978

Petter Jakob Bjerve

Eivind Hoffmann

INNHold

	Side
Prinsipper og definisjoner	
1. Arbeidskraftundersøkelsene (tabellene 1-57)	7
1.1. Formål	7
1.2. Begreper	7
1.3. Utvalg	8
1.4. Frafall	9
1.5. Estimeringsmetode	9
1.6. Feilkilder og mål for usikkerheten ved resultatene	9
1.7. Bruk av parenteser og kolon i tabellene	11
1.8. Gruppering etter næring	11
1.9. Gruppering etter yrke	11
1.10. Gruppering etter utdanningsnivå og fagfelt	11
1.11. Gruppering etter yrkesstatus	11
1.12. Gruppering etter ekteskadelig status	11
1.13. Gruppering etter alder	12
1.14. Årsgjennomsnitt	12
1.15. Gjennomsnittlig arbeidstid	12
1.16. Undersøkelsesuker	12
2. Regional sysselsettingsstatistikk (tabellene 58-59)	12
2.1. Omfang	12
2.2. Estimeringsmetode	12
2.3. Frafallets og utvalgets størrelse og sammensetning	13
2.4. Om usikkerheten i tallene	13
3. Registrerte arbeidsløse, arbeidssøkere, ledige plasser og formidlinger ved arbeids- og sjømannskontorene (tabellene 60-67)	14
3.1. Grunnlag	14
3.2. Definisjoner	14
3.3. Gruppering etter yrke	14
3.4. Gruppering etter alder	14
3.5. Årsgjennomsnitt	14
3.6. Ledighetens varighet	14
3.7. Referansetidspunkt	15
4. Udekt behov for arbeidskraft (tabell 68)	15
4.1. Grunnlag	15
4.2. Utvalg	15
5. Driftsinnskrenkninger (tabell 69)	15
5.1. Grunnlag	15
5.2. Omfang	15
6. Arbeidsmarkedstiltak (tabellene 70-71)	15
7. Arbeidskonflikter og tapte arbeidsdager (tabellene 72-74)	15
7.1. Grunnlag	15
7.2. Omfang	15
7.3. Gruppering etter næring	15
Prinsipper og definisjoner på engelsk	16
Figurregister	24
Tabellregister	34
Vedlegg	
1. Oversikt over statistikk som inneholder sysselsettingsopplysninger og som utarbeides eller offentliggjøres av Statistisk Sentralbyrå	123
2. Spørreskjema for arbeidskraftundersøkelsene	129
3. Tidligere utkommet	131
4. Publikasjoner sendt ut fra Statistisk Sentralbyrå siden 1. januar 1977	133
5. Utvalgte publikasjoner i serien Statistisk Sentralbyrås Håndbøker (SSH)	137

Standardtegn

. Tall kan ikke forekomme

.. Oppgave mangler

: Tall kan ikke offentliggjøres

- Null

0 } Mindre enn en halv av den brukte enhet
0,0 }

r Rettet siden forrige utgave

CONTENTS

	Page
Principles and definitions in English	16
1. Labour Force Sample Surveys (tables 1-57)	16
1.1. Purpose	16
1.2. Concepts	16
1.3. Sample	17
1.4. Non-response	17
1.5. Estimating procedure	17
1.6. Reliability of data	18
1.7. The use of brackets and colon	18
1.8. Classification by industry	18
1.9. Classification by occupation	18
1.10. Classification by educational level and field of study	18
1.11. Classification by status	18
1.12. Classification by marital status	18
1.13. Classification by age	19
1.14. Annual averages	19
1.15. Average working hours	19
1.16. Survey weeks	19
2. The Regional Employment Surveys (tables 58-59)	19
2.1. Coverage	19
2.2. Estimating procedure	19
2.3. The size and structure of the non-response and of the sample	20
2.4. The uncertainty of the estimates	20
3. Unemployed persons, applicants for work, vacancies and placements at the Employment and Seamen's Offices (tables 60-67)	21
3.1. Source	21
3.2. Definitions	21
3.3. Classification by occupation	21
3.4. Classification by age	21
3.5. Annual averages	21
3.6. Duration of unemployment	21
3.7. Reference period	21
4. Manpower requirements not covered (table 68)	21
5. Curtailment of operations (table 69)	22
6. Measures to promote employment (tables 70-71)	22
7. Labour conflicts and working days lost (tables 72-74)	22
Index of figures	24
Index of tables	37
A p p e n d i c e s	
1. Statistics containing information on employment published by the Central Bureau of Statistics	123
2. Questionnaire for the Labour Force Sample Surveys	129
3. Previously issued	131
4. Publications issued by the Central Bureau of Statistics since 1 January 1977	133
5. Selected publications in the series Statistisk Sentralbyrås Håndbøger (SSH)	137

Explanation of Symbols

- . Category not applicable
- .. Data not available
- : Not for publication
- Nil
- 0,0 } Less than half of unit employed
- r Revised since the previous issue

PRINSIPPER OG DEFINISJONER

1. Arbeidskraftundersøkelsene (tabellene 1-57)

1.1. Formål

Etter prøveundersøkelser høsten 1971, har Statistisk Sentralbyrå fra og med 1. kvartal 1972 gjennomført kvartalsvise arbeidskraftundersøkelser etter utvalgsmetoden.

Opprinnelig var det meningen at disse undersøkelsene skulle være et supplement til den månedlige sysselsettingsstatistikken basert på trygdekassenes medlemskartotek. Etter at denne statistikken falt bort ved syketrygdens innlemming i folketrygden fra 1. januar 1971, har imidlertid arbeidskraftundersøkelsene blitt en av de viktigste kunnskapskilder om tilstand og utvikling på arbeidsmarkedet.

Foruten å gi arbeidskraftmyndighetene og andre interesserte kjennskap til yrkesstrukturen i befolkningen og utviklingen over tid, skal undersøkelsene tjene som grunnlag for yrkesprognoser og gi arbeidsmarkedsforskningen statistisk materiale. En kan i denne sammenheng nevne studier av gifte kvinners yrkesdeltaking og analyser av bruttobevegelsene på arbeidsmarkedet.

1.2. Begreper

I valg av sentrale begreper og definisjoner har Byrået lagt vekt på å følge de tilrådingene som Den internasjonale arbeidsorganisasjon (ILO) har gitt for utarbeiding av arbeidskraftstatistikk. I tillegg har en ført inn noen få begreper som en antar vil gagne både analysen av materialet og debatten omkring tallene fra arbeidskraftundersøkelsene.

I samsvar med ILO-tilrådingene skal personer i arbeidsfør alder klassifiseres etter deres tilknytning til arbeidsmarkedet i løpet av en spesifisert kort periode, enten en uke eller en dag. Byrået har valgt tidsperioden en uke (undersøkelsesuken) som referanse for opplysninger om de personene som inngår i utvalget. Personene i de aldersgruppene (16-74 år) som er med i undersøkelsene, har en splittet i grupper og undergrupper etter deres tilknytning til arbeidsmarkedet i undersøkelsesuken slik skissene nedenfor viser.

		I arbeidsstyrken				Utenfor arbeidsstyrken				
Sysselsatte		Arbeidssøkere uten arbeidsinntekt								
	Syssel-	Per-			Per-		Pensjo-		Per-	
	satte	soner			soner		nister/		soner	
	midler-	opp-	Skole-	Pensjo-	opp-	Skole-	per-	Per-	inne	
	tidig	tatt	elever/	nister/	tatt	elever/	soner	soner	til 1.	
	fra-	med	stu-	personer	med	stu-	uten	uten	gangs	Ar-
	værende	hus-	denter	sluttet	hus-	denter	sluttet	arbeid	tær-	beids-
	fra inn-	arbeid	som	i arbeid	arbeid	som	i ar-	som	eller	uføre
	tekst-	hjemme	søkte	som	hjemme	ikke	beid	ikke	sivil-	
	givende	m.v.	arbeid	søkte	m.v.	søkte	som	søkte	arbeids-	
	arbeid	som		arbeid	som	arbeid	ikke	arbeid	tjeneste	
	givende	søkte			ikke	søkte	søkte			
	arbeid	arbeid			søkte	arbeid	arbeid			
		arbeid			arbeid					

Gruppen "sysselsatte i inntektsgivende arbeid" består av personer som utførte inntektsgivende arbeid av minst én times varighet i undersøkelsesuken. For familiearbeidere uten fast avtalt lønn har en imidlertid satt en minimumsgrense på 10 arbeidstimer i undersøkelsesuken (se pkt. 1.11).

"Sysselsatte midlertidig fraværende fra inntektsgivende arbeid" omfatter personer som vanligvis utfører inntektsgivende arbeid, men som på grunn av sykdom, ferie etc. ikke utførte slikt arbeid i undersøkelsesuken. Til sammen utgjør personene i disse to gruppene "sysselsatte" i alt.

"Arbeidssøkere uten arbeidsinntekt" omfatter personer som ikke utførte eller var midlertidig fraværende fra inntektsgivende arbeid i undersøkelsesuken, men som ved å kontakte den offentlige arbeidsformidling, annonsere selv, svare på annonse e.l. forsøkte å skaffe seg inntektsgivende arbeid. Denne gruppen må ikke forveksles med "registrerte arbeidsløse ved arbeids- og sjømannskontorene", som Arbeidsdirektoratet gir tall for.

"Sysselsatte" og "arbeidssøkere uten arbeidsinntekt" utgjør til sammen personene i gruppen "i arbeidsstyrken".

"Utenfor arbeidsstyrken" består av personer i alderen 16-74 år som ikke tilhører gruppen "i arbeidsstyrken".

"Arbeidssøkere uten arbeidsinntekt" og "Personer utenfor arbeidsstyrken" utgjør til sammen personene i gruppen "Ikke sysselsatte".

	Arbeidsaktive			Ikke arbeidsaktive		
	Personer inne til l. gangs militær- eller sivil- arbeids-tjeneste	Personer i hus- arbeid hjemme m.v. som ikke søkte arbeid	Skole- elever/ studenter som ikke søkte arbeid	Pensjo- nister/ personer sluttet i arbeid som ikke søkte arbeid	Personer uten arbeid som ikke søkte arbeid	Arbeids- uføre
Personer i arbeids- styrken						

"Arbeidsaktive" er personer som enten tilhørte gruppen "i arbeidsstyrken" eller som i under- søkelsesuken utførte husarbeid hjemme m.v., gikk på skole, studerte eller var inne til l. gangs militær- eller sivilarbeidstjeneste.

"Ikke arbeidsaktive" er personer i alderen 16-74 år som ikke tilhørte gruppen "arbeidsaktive".

"Arbeidsaktive" og "ikke arbeidsaktive" er begreper som kommer i tillegg til dem som er anbefalt av ILO.

Det er svarene på spørsmålene 1, 3, 4, 9, 10 og 15 som nyttes som grunnlag for fordelingen av personene på disse gruppene (jfr. spørreskjema gjengitt som vedlegg 2). Ellers er det under hver tabell vist til de aktuelle spørsmålsnummer.

Fra og med 1. kvartal 1976 ble det tatt i bruk et nytt spørreskjema for arbeidskraftundersøkelse- sene. Det er det nye skjemaet som er gjengitt i vedlegg 2. Spørreskjemaet som danner grunnlag for tallene fra 1975 eller tidligere er gjengitt i NOS A 813 Arbeidsmarkedstatistikk 1975. Det nye skjemaet har medført at tallet på personer sysselsatt som familiearbeidere, og tallet på midlertidig fraværende fra inntektsgivende arbeid er blitt høyere i 1976 enn om en hadde nyttet det gamle skjemaet. I tabellene 1-3, 11-17, 32 og 36-44 bør en være oppmerksom på dette ved sammenlikning av resultatene fra 1975 og 1976.

1.3. Utvalg

For undersøkelsene fra og med 1. kvartal 1975 blir følgende utvalgsplan nyttet:

Utvalget til en undersøkelse er trukket i to trinn.

Første trinn består av 102 geografiske områder (utvalgsområder). Som utvalgsområder har en valgt kommuner.

På første trinn er alle kommunene i landet inndelt i 102 strata etter geografisk beliggenhet, kommunetype og innbyggertall. Byer med over 30 000 innbyggere er egne strata som da består av ett utvalgsområde. Fra hvert stratum er det så trukket ett utvalgsområde med sannsynlighet proporsjonal med innbyggertallet.

Innen hvert uttrukket utvalgsområde trekkes så på annet trinn bo-husholdninger tilfeldig på grunnlag av adresseregisteret for utvalgsområdene.

Til hver undersøkelse blir det på denne måten trukket ut nærmere 6 000 bo-husholdninger med i alt vel 11 000 personer i de aktuelle aldersgruppene. De husholdninger som blir trukket ut, er med i undersøkelsene to kvartaler på rad, og deretter de to samme kvartalene året etter. Hver uttrukket hus- holdning blir altså bedt om å være oppgavegiver 4 ganger.

Innføringen av ny utvalgsplan fra og med 1975 har imidlertid gjort at ingen av de hushold- ningene som var med i utvalget i 1974 også var med i 1975.

I hver husholdning prøver en å innhente opplysninger om forholdet til arbeidsmarkedet i under- søkelsesuken for alle husholdningsmedlemmer som var i alderen 16-74 år første gang de kom med i under- søkelsen.

Utvalgsplanen som ble brukt for undersøkelsene til og med 4. kvartal 1974, er beskrevet i pub- likasjonen for 1975.

1.4. Frafall

Tallet på personer som ikke treffes hjemme, som nekter å la seg intervju, som er syke eller som en av andre årsaker ikke får opplysninger om, har i undersøkelsene i 1976 og 1977 variert mellom 1 160 og 1 499. I de enkelte undersøkelsene har frafallet i prosent av det opprinnelig uttrukne utvalget vært følgende:

	1972	1973	1974	1975	1976	1977
1. kvartal	11,1	7,4	7,3	10,8	11,9	13,1
2. "	8,0	9,4	8,8	10,1	11,6	11,1
3. "	8,5	8,1	8,0	11,0	10,2	11,7
4. "	7,8	7,9	9,1	9,6	11,7	11,4

Det har vært liten forskjell på frafallet blant menn og kvinner. Nekting har vært årsak til bortimot halvparten av de manglende oppgavene, mens 25-35 prosent av frafallet gjelder personer som det ikke var mulig å treffe.

Tallet på personer en har fått oppgaver fra, har etter dette vært:

	1972	1973	1974	1975	1976	1977
1. kvartal	10 359	9 869	9 980	10 535	10 255	9 921
2. "	10 351	9 799	10 220	9 600	10 148	10 159
3. "	10 242	10 097	10 560	10 478	10 212	10 105
4. "	10 153	10 087	10 380	10 656	9 856	10 014

Om lag 75 prosent av dem som er med i undersøkelsene gir opplysningene selv. Resten av intervjuobjektene får en opplysninger om ved å spørre nære slektninger eller andre med godt kjennskap til vedkommende.

1.5. Estimeringsmetode

De absolutte tallene fra arbeidskraftundersøkelsene presenteres i form av estimerte totaltall for hele befolkningen i alderen 16-74 år etter gitte spesifikasjoner. Prinsippet for estimeringen er følgende:

Personer i alderen 16-74 år inndeles etter kjønn og tre aldersgrupper; 16-29 år, 30-49 år og 50-74 år innen hvert geografiske område (stratum). La l_1, l_2, \dots, l_6 betegne disse gruppene. Hver gruppe l_i inndeles videre i 5-årige undergrupper l_{ij} (unntatt gruppen 16-19 år som er 4-årig) slik at l_{i1} er den første 5-årige undergruppen i gruppen l_i , l_{i2} er den neste, osv. La videre g betegne en eller annen alders- og kjønnsgruppe, f.eks. kan g være l_i eller l_{ij} . Vi innfører

$N_k(g)$ = antall personer i gruppe g i stratum k

$n_k(g)$ = antall personer i gruppe g i utvalget i stratum k

$X_k(g)$ = antall personer med et spesielt kjennetegn i gruppe g i utvalget i stratum k

$N(g)$ = samlet antall personer i gruppe g .

Antall personer med et bestemt kjennetegn i aldersgruppen l_{ij} kan nå estimeres ved å summere

$$N_k(l_i) X_k(l_{ij}) / n_k(l_i)$$

over alle strata. Det estimatet som framkommer, multipliseres med en korreksjonsfaktor $N(l_{ij}) / N^*(l_{ij})$ der $N^*(l_{ij})$ beregnes ved å summere

$$N_k(l_i) n_k(l_{ij}) / n_k(l_i)$$

over k . Hensikten med denne korreksjonsfaktoren er å sikre samsvar mellom tallet på personer i en aldersgruppe som framkommer ved å summere tabellestimatene og det tallet en har i befolkningen fra det sentrale personregister.

1.6. Feilkilder og mål for usikkerheten ved resultatene

Resultatene fra en statistisk undersøkelse vil som regel inneholde visse målings- og bearbeidingsfeil. Dette gjelder både ved utvalgsundersøkelser og totaltelling. Målingsfeil oppstår ved at oppgavegiveren på grunn av minnesfeil, misforståelse av spørsmålet e.l. avgir feil svar eller ved at intervjueren krysser av i feil rubrikk på spørreskjemaet. Bearbeidingsfeil er feil koding av f.eks. næring og yrke, eller feil som oppstår ved overføring av opplysningene fra spørreskjemaet til

maskinlesbart medium. Gjennom manuell skjemarevisjon og maskinelle kontroller prøver en å avsløre og rette opp slike feil. Det er imidlertid på det rene at en ikke kan oppdage alle feil av denne typen.

Ved beregning av oppblåsingsfaktorene (se pkt. 1.5), henter en tallet på personer i befolkningen i hver kjønns- og aldersgruppe innen hvert geografiske område (L_1) ved siste årsskifte, fra Byråets befolkningsstatistikk. Disse tallene gjelder ved utgangen av året, mens prinsippet for oppblåsingen egentlig forutsetter at en bruker tall som gjelder på selve undersøkelsestidspunktet. Denne feilkilden vil imidlertid ikke påvirke resultatene vesentlig.

En har videre to feiltyper som skyldes at resultatene bygger på et utvalg av befolkningen, nemlig utvalgsskjevhet og utvalgsfeil.

Utvalgsskjevhet kan oppstå ved at personer som i arbeidsmarkedssammenheng har en spesiell atferd, ikke blir representert i utvalget i samme grad som de er representert i befolkningen. Dette kan f.eks. skje ved at det er særlig høyt (eller lavt) frafall blant uttrukne personer som tilhører gruppen. Det kan også skyldes svakheter ved det registeret som utvalget trekkes fra.

Utvalgsfeilen (samplingfeilen) er ikke en feil i egentlig forstand, men et uttrykk for den usikkerhet en får i resultatene fordi disse bygger på opplysninger om bare en del av befolkningen. Ved å beregne en størrelse som kalles standardavviket, får en et mål for hvor stor utvalgsfeilen er. Byrådet har ikke foretatt nøyaktige beregninger av størrelsen av standardavviket for estimatene (anslagene) i denne publikasjonen, men oppstillingen nedenfor antyder størrelsesordenen av standardavviket (s) for forskjellige estimerte verdier av kvartalstall og årsgjennomsnitt:

Estimert verdi (M)	Størrelsesorden av standardavviket (s)			
	Kvartalstall		Årsgjennomsnitt	
	Absolutte tall	I prosent av estimert verdi	Absolutte tall	I prosent av estimert verdi
5 000	1 400	28,0	900	18,0
7 000	1 700	24,3	1 100	15,7
10 000	2 000	20,0	1 300	13,0
20 000	2 800	14,0	1 800	9,0
30 000	3 400	11,3	2 200	7,3
40 000	4 000	10,0	2 500	6,3
50 000	4 400	8,8	2 800	5,6
60 000	4 800	8,0	3 100	5,2
70 000	5 200	7,4	3 300	4,7
100 000	6 200	6,2	4 000	4,0
200 000	8 600	4,3	5 500	2,8
300 000	10 300	3,4	6 600	2,2
400 000	11 700	2,9	7 400	1,9
500 000	12 800	2,6	8 100	1,6
1 000 000	15 900	1,6	10 100	1,0
1 700 000	16 000	0,9	10 200	0,6

En ser at standardavvikenes størrelsesorden er vesentlig mindre for årsgjennomsnitt enn for kvartalstall. Dette skyldes at den statistiske usikkerhet (målt ved standardavviket) avtar når tallet på observasjoner øker.

Hvis standardavviket var kjent, kunne en finne et intervall som med en bestemt sannsynlighet inneholder den sanne verdien av en estimert størrelse (den verdien en ville ha fått om en hadde foretatt en totaltelling i stedet for en utvalgsundersøkelse). Dette intervallet kalles konfidensintervallet. Kaller en den estimerte verdien M, vil f.eks. intervallet med yttergrensene $M \pm 2 \times$ standardavviket med 95 prosent sannsynlighet inneholde den sanne verdien av estimatet. For å få et inntrykk av hvor stort et slikt 95-prosents konfidensintervall er, kan en se på intervallet $M \pm 2s$, hvor s finnes i tabellen ovenfor.

Følgende eksempel illustrerer bruken av tabellen: I tabell 1 finner en at årsgjennomsnittet for arbeidssøkere uten arbeidsinntekt i 1975 var 40 000. Verdien av s er her 2 500, slik at intervallet fra 35 000 til 45 000 antyder størrelsen på et 95-prosents konfidensintervall for årsgjennomsnittet.

Arbeidet med å estimere standardavvik for de estimerte størrelsene ved utvalg trukket etter den nye utvalgsplanen var ikke ferdig da arbeidet med denne publikasjonen ble avsluttet. Inntil videre anbefales leseren derfor å nytte tabellen på siden foran som grunnlag for anslag på størrelsen av standardavvikene også for tall fra 1975 og 1976. Det er grunn til å tro at man i de fleste tilfelle vil overvurdere standardavviket noe ved å bruke tabellen.

Vurdering av endringer i tallene fra en undersøkelse til en annen bør skje med varsomhet.

For de grupper der bruttostrømmene inn og ut av gruppen er relativt små i forhold til gruppens størrelse, vil det ikke være å undervurdere standardavviket på endringstallene for gruppen om en antar at den er tilnærmet lik standardavviket for tallet på gruppens størrelse. Ved grupper der bruttostrømmene er forholdsvis store i forhold til gruppen selv, (i første rekke arbeidssøkere uten arbeidsinntekt), må standardavviket multipliseres med en faktor lik 1,3. Konfidensintervallet for endringene kan ha slike yttergrenser at en ikke en gang kan si noe sikkert om det har vært øking eller nedgang i tallet på personer med gitte kjennemerker i befolkningen.

1.7. Bruk av parenteser og kolon i tabellene

For å markere den store relative usikkerhet som knytter seg til små tall, har Byrået valgt å sette parentes om kvartalstall som er mindre enn 8 000 og om årsgjennomsnitt mindre enn 5 000.

I de tabellene som inneholder prosenttall, har en satt parentes om tallet dersom teller i brøken som bestemmer prosenten, er mindre enn 8 000 (5 000), men nevner - teller er større enn 8 000 (5 000). Dersom både teller og nevner - teller er mindre enn 8 000 (5 000), har en satt kolon i stedet for tallet.

1.8. Gruppering etter næring

Næringsgrupperingen er i samsvar med Standard for næringsgruppering i offentlig norsk statistikk (revidert utgave 1972), som bygger på 1968-utgaven av International Standard Industrial Classification of all Economic Activities (ISIC).

1.9. Gruppering etter yrke

Yrkesgrupperingen følger Standard for yrkesgruppering i offentlig norsk statistikk (1965), som bygger på International Standard Classification of Occupations (ISCO) utgitt i 1958.

1.10. Gruppering etter utdanningsnivå og fagfelt

Utdanningsgrupperingen er i samsvar med Standard for utdanningsgruppering i offentlig norsk statistikk (1973).

Tallene fra 1976 og seinere kan ikke sammenliknes med tall fra 1972-75 da man brukte 1970-utgaven av standard for utdanningsgruppering.

1.11. Gruppering etter yrkesstatus

Gruppering av sysselsatte personer etter yrkesstatus er foretatt slik:

- Selvstendige yrkesutøvere
- Lønnstakere
- Familiemedlemmer uten fast avtalt lønn

Familiemedlemmer uten fast avtalt lønn er personer som tar del i arbeidet i bedrift som eies av et annet familie medlem. Som eksempler kan nevnes hjemmeværende voksne barn som deltar i arbeidet på farsgården, og person som hjelper til i ektefellens forretning. Ifølge ILO-definisjonene må slike personer ha en arbeidstid på minst 1/3 av normal arbeidsuke for å bli regnet som sysselsatte. Byrået har imidlertid for denne gruppen satt en minimumsgrense på 10 arbeidstimer i undersøkelsesuken.

1.12. Gruppering etter ekteskapelig status

I tabeller med gruppering etter ekteskapelig status, er både enker, enkemenn, skilte og separerte klassifisert som "før gifte". Dette er ikke registeropplysninger, men opplysninger gitt av intervjuobjektene.

1.13. Gruppering etter alder

Alder er regnet i fylte år ved utgangen av året.

1.14. Årsgjennomsnitt

Årsgjennomsnitt er beregnet som uveid gjennomsnitt av kvartalstallene.

1.15. Gjennomsnittlig arbeidstid

Gjennomsnittlig arbeidstid er beregnet på grunnlag av oppgaver for personer i inntektsgivende arbeid med oppgitt arbeidstid.

1.16. Undersøkelsesuker

I perioden 1972-1977 har en hatt følgende undersøkelsesuker:

	1972	1973	1974	1975	1976	1977
1. kvartal	13/2 - 19/2	12/2 - 18/2	11/2 - 17/2	24/2 - 2/3	16/2 - 22/2	14/2 - 20/2
2. "	28/5 - 3/6	21/5 - 27/5	27/5 - 2/6	26/5 - 1/6	31/5 - 6/6	23/5 - 29/5
3. "	20/8 - 26/8	20/8 - 26/8	19/8 - 25/8	18/8 - 24/8	23/8 - 29/8	22/8 - 28/8
4. "	26/11 - 2/12	26/11 - 2/12	25/11 - 1/12	24/11 - 30/11	22/11 - 28/11	21/11 - 27/11

2. Regional sysselsettingsstatistikk (tabellene 58-59)

2.1. Omfang

Statistisk Sentralbyrå utfører i samarbeid med Arbeidsdirektoratet kvartalsvise undersøkelser av sysselsettingen i næringene bergverksdrift, industri og bygge- og anleggsvirksomhet. Resultatene ble første gang offentliggjort for 1. kvartal 1975. Tallene omfatter alle sysselsatte i disse næringene i Norge, på kontinentalsokkelen (medregnet nordmenn i norske bedrifter med virksomhet utenfor den norske sektor) og i norske bedrifter på Svalbard. Oppgavene er samlet inn fra alle bedrifter som i 1975 var registrert med gjennomsnittlig 20 eller flere sysselsatte og fra alle bedrifter i oljevirksomhet, dvs. i næringene 2200, 353, 38241 og 5023 (jfr. Standard for næringsgruppering). Dessuten er oppgaver innhentet fra et tilfeldig utvalg av bedrifter med mindre enn 20 sysselsatte.

2.2. Estimeringsmetode

Samlingen av alle bedrifter med næring nr. i (1-siffer), innen et bestemt arbeidskontordistrikt og innen en bestemt størrelsesgruppe, f.eks. innen distrikt nr. k og størrelsesgruppe nr. s, kalles et stratum. Estimering av sysselsettingen innen et slikt stratum foregår slik:

$$(i) \quad d_{iks} = \frac{N_{iks}}{n_{iks}} \cdot \sum_{j=1}^{n_{iks}} X_{jiks}, \text{ der}$$

d_{iks} = estimert ("oppblåst") antall sysselsatte innen stratumet

N_{iks} = totalt antall bedrifter i stratumet

n_{iks} = antall bedrifter i stratumet som har sendt inn sysselsettingsoppgave

X_{jiks} = registrert antall sysselsatte i bedrift nr. j i utvalget

Distriktstallene framkommer slik:

$$(ii) \quad d_{ik} = \sum_s d_{iks}; \text{ der}$$

d_{ik} = estimert antall sysselsatte i næring nr. i, innen distrikt nr. k.

Foruten distriktstall, beregnes også fylkestall, med 2-sifret næringsspesifikasjon. På grunn av utvalgsmetoden med stratifisering på 1-sifret næringsspesifikasjon, blir oppblåsingsfaktorene for distriktstallene og fylkestallene forskjellige. Derfor må det foretas korreksjoner av fylkestallene for at summene over næringsområdene (2-sifret) for et helt fylke (f.eks. fylke nr. h) skal samsvare med summen av distriktstallene for samme næring (1-sifret). Korreksjonene gjennomføres slik:

$$(iii) \quad d_i = \sum_{k \in h} d_{ik}$$

$$(iv) \quad f_i = \sum_{j=1}^q f_{ij}, \text{ for } i=2, 3, 5; \text{ der}$$

f_i = antall sysselsatte i næring nr. i (i fylke nr. h), målt med fylkestallene, og

f_{ij} = antall sysselsatte i næringsområde ij (fylkestall)

De korrigerte fylkestallene, f_{ij}^* , fås slik:

$$(v) \quad f_{ij}^* = \frac{d_i}{f_i} \cdot f_{ij}$$

På denne måten får vi samsvar mellom distriktstall og fylkestall.

2.3. Frafallets og utvalgets størrelse og sammensetning

Bedrifter som unnlater på besvare oppgaveskjemaet i et kvartal, men som har besvart det i tidligere kvartaler, får automatisk overført de tidligere registrerte tall inntil en får nye oppgaver eller eventuelt en melding om nedlegging. Følgende oversikt viser frafallets og utvalgets størrelse og sammensetning, ved 4. kvartals undersøkelse i 1976 og 1977 (: ett skjema = en bedrift)

	Utsendte skjema				Innkome skjema			
	I alt	Av dette			I alt	Av dette		
		olje- bedr.	små bedr.	store bedr.		olje- bedr.	små bedr.	store bedr.
1976 (4. kvartal)	8 264	92	2 574	4 240	7 904	84	2 446	4 218
1977 (4. kvartal)	7 930	81	2 473	4 158	7 708	74	2 402	4 140

Utvalget omfatter foruten den typen bedrifter som er angitt i tabellen, også bedrifter som i Bedriftsregisteret er angitt å være uten fysisk produksjon, og bedrifter som bare beskjeftiger en person (helt eller delvis).

2.4. Om usikkerheten i tallene

Siden tallene er estimater basert på utvalg, knytter det seg den samme type feil til dem som til tallene fra arbeidskraftundersøkelsene, jfr. avsnitt 1.6 foran. Ved spesielt store utvalgsfeil, dvs. der standardavviket på estimatet er større enn 20 prosent, er dette markert med en parentes, (). Hakeparentes, [], er brukt for å markere at det dessuten er grunn til å anta at estimatet er for lavt. Som det går fram av oversikten i avsnitt 2.3 foran, ble utvalget av små bedrifter økt noe fra og med 1. kvartal 1976. Dette innebærer at sammenlikninger med tidligere kvartaler blir mer usikre enn ellers. En bør derfor være varsom med å ta alle forskjeller mellom tall fra ulike kvartaler som uttrykk for reelle endringer. Tallene for endringer mellom kvartaler i samme år påvirkes imidlertid ikke av denne utvidelsen, i og med at utvalget er det samme innen ett og samme år. Videre vil eventuelle systematiske skjevheter i tallene for sysselsettingsnivåene heller ikke påvirke endringstallene innen ett og samme år. En kan derfor si at retningen for endringene anslås relativt pålitelig.

Uttrykk for usikkerheten i endringstall er ikke angitt. Som en grov regel gjelder at usikkerheten er størst for endringstall framkommet som differansen mellom to tall som begge har parenteser og minst for endringstall basert på tall uten parenteser.

I tabellene er tallene ikke avrundet. Imidlertid bør en på grunn av de feil som er beskrevet foran, ikke ha for stor tillit til de to siste sifrene i tallene. Den absolutte feilen er vanligvis størst for de største tallene.

Undersøkelsen er lagt opp slik at tallene som gjelder for hele landet, i prinsippet skal være sammenliknbare med tilsvarende tall i arbeidskraftundersøkelsen. Det viser seg imidlertid at arbeidskraftundersøkelsens tall for sysselsatte i de tre næringene gjennomgående er større enn de tilsvarende tall i den regionale sysselsettingsstatistikken. Resultatene hittil tyder på at den viktigste årsaken til denne skilnaden, er at arbeidskraftundersøkelsen oppfanger forholdsvis flere deltidssysselsatte (under 30 timer i uken) enn den regionale sysselsettingsstatistikken. For bygge- og anleggsvirksomhet gjelder dessuten at slik virksomhet innen enkelte offentlige etater (bl.a. Statens Vegvesen, Norges Statsbaner og Televerket) ikke kommer med i den regionale sysselsettingsstatistikken.

3. Registrerte arbeidsløse, arbeidssøkere, ledige plasser og formidlinger ved arbeids- og sjømannskontorene (tabellene 60-67)

3.1. Grunnlag

Statistikken utarbeides av Arbeidsdirektoratet på grunnlag av månedlige oppgaver fra arbeidsformidlingene.

3.2. Definisjoner

Arbeidssøker:

En arbeidssøker er en person som søker arbeid som gir lønn eller annen inntekt og som er arbeidsfør og ellers disponibel for det arbeid som søkes. Hvorvidt personen har arbeid eller ikke, er uten betydning. Hovedregelen er at en person anses som meldt som arbeidssøker til arbeidsformidlingen hvis vedkommende har meldt seg eller fornyet meldingen så sent som i løpet av siste hele kalenderuke før tellingsdagen.

Helt arbeidsløs:

En arbeidssøker regnes som helt arbeidsløs når vedkommende ikke har arbeid som gir lønn eller annen inntekt. Skoleungdom som søker feriejobber regnes ikke som helt arbeidsløse, men som arbeidssøkere.

3.3. Gruppering etter yrke

Se punkt 1.9.

3.4. Gruppering etter alder

Alder er regnet i fylte år på tellingstidspunktet.

3.5. Årsgjennomsnitt

Årsgjennomsnitt er beregnet som uveid gjennomsnitt av månedstallene.

3.6. Ledighetens varighet

Ledighetens varighet for registrerte arbeidsløse pr. 31. januar er beregnet som antall uker fra det tidspunkt en person første gang ble registrert som helt arbeidsløs og fram til tellingsdagen 31. januar. Ledighetens varighet er altså ikke antall uker fra en person blir registrert som helt arbeidsløs og til vedkommende får arbeid.

En må også være oppmerksom på at registrerte helt arbeidsløse på et gitt tidspunkt (f.eks. pr. 31. januar), sannsynligvis vil bestå av relativt flere personer med lang ledighetsperiode enn registrerte helt arbeidsløse i løpet av en bestemt periode (f.eks. alle som har vært registrerte helt arbeidsløse i løpet av januar), fordi noen av disse fikk nytt arbeid i løpet av perioden.

3.7. Referansetidspunkt

Månedstallene gjelder siste arbeidsdag i måneden.

4. Udekt behov for arbeidskraft (tabell 68)

4.1. Grunnlag

Statistikken bygger på oppgaver fra et utvalg av bedrifter i næringene bergverksdrift, industri og byggevirksomhet. Undersøkelsen utføres av Arbeidsdirektoratet gjennom arbeidskontorene. Tellingsdato er 31. oktober.

4.2. Utvalg

Ved den første undersøkelsen (1965) ble arbeidskontorene bedt om å ta med bedrifter som de allerede hadde god kontakt med og som en antok var positivt innstilt overfor arbeidsformidlingen. Det ble videre bedt om å ta med større bedrifter, men også noen middelstore og mindre.

Bortsett fra at utvalget ble noe utvidet fra og med 1970, har undersøkelsene hvert år omfattet de samme bedriftene. Dersom en bedrift har falt bort på grunn av nedlegging eller andre årsaker, er den imidlertid blitt erstattet av en annen bedrift i samme fylke, og så vidt mulig i noenlunde samme størrelsesorden og bransje.

Den gjennomsnittlige sysselsetting i de utvalgte bedriftene er betydelig høyere enn for alle bedrifter i de samme næringene.

En kan på dette grunnlag ikke si noe sikkert om utvalgets statistiske representativitet.

5. Driftsinnskrenkninger (tabell 69)

5.1. Grunnlag

Statistikken utarbeides av Arbeidsdirektoratet på grunnlag av meldinger fra bedriftene til arbeidsformidlingen. Meldingene skal gis i henhold til § 30 i lov om tiltak til å fremme sysselsetting. Unntatt fra meldeplikt er innskrenkninger som berører færre enn 10 personer i en måned. Dessuten er virksomheter i jordbruk, skogbruk, fangst og fiske og opplegg av skip i utlandet unntatt fra meldeplikt.

5.2. Omfang

Statistikken omfatter bedrifter og personer berørt av oppsigelser, permisjoner og innskrenkninger av arbeidstiden.

6. Arbeidsmarkedstiltak (tabellene 70-71)

Statistikken utarbeides av Arbeidsdirektoratet.

7. Arbeidskonflikter og tapte arbeidsdager (tabellene 72-74)

7.1. Grunnlag

Statistikken utarbeides av Byrået på grunnlag av oppgaver som stort sett innhentes gjennom arbeidstaker- og arbeidsgiverorganisasjonene.

7.2. Omfang

Statistikken omfatter både lovlige og ulovlige konflikter. Arbeidsstans av mindre enn én dags varighet, er ikke med.

7.3. Gruppering etter næring

Se punkt 1.8.

PRINCIPLES AND DEFINITIONS

1. Labour Force Sample Surveys (tables 1-57)

1.1. Purpose

Since the 1. quarter 1972 the Central Bureau of Statistics has conducted quarterly Labour Force Sample Surveys.

The main purpose of the surveys is to give the Labour Market Authorities and others knowledge of the situation on the labour market, and to provide data for labour force research and forecasts.

1.2. Concepts

Concepts and definitions are in accordance with recommendations given by the International Labour Organization (ILO).

The reference period is one week (the survey week), and persons at ages 16-74 years are classified on the basis of their relationship to the labour market in the survey week. The classification is as outlined in the diagrams below.

Persons in the labour force						Persons not in the labour force						
Employed persons		Non-employed persons seeking work				Persons engaged in own house-work not seeking work		Persons going to school, students not seeking work		Persons doing compulsory military service		Dis-abled persons
Persons at work	Persons temporarily absent from work	Persons engaged in own house-work, seeking work	Persons going to school, students seeking work	Persons formerly employed persons seeking work	Persons with-out work, seeking work	Persons engaged in own house-work not seeking work	Persons going to school, students not seeking work	Persons formerly employed persons not seeking work	Persons with-out work, seeking work	Persons doing compulsory military service	Dis-abled persons	

Persons at work are persons doing work for pay or profit for at least one hour in the survey week. Persons temporarily absent from work are those who usually are doing work for pay or profit, but who did not perform such work in the survey week because of illness, holidays etc. Employed persons are either persons at work or persons temporarily absent from work. The remaining groups constitute "Non-employed persons".

Non-employed persons seeking work are persons who were not employed in the survey week, but who were looking for work by registering at the Labour Exchange Service, advertising, responding to advertisements, contacting employers etc.

Persons in the labour force are either employed persons or non-employed persons seeking work. The remaining group of persons is labelled Persons not in the labour force.

Active persons				Non-active persons			
Persons in the labour force	Persons doing compulsory military service	Persons engaged in own house-work not seeking work	Persons going to school, students not seeking work	Persons going to school, students not seeking work	Persons formerly employed persons not seeking work	Persons with-out work, seeking work	Dis-abled persons

Active persons are either persons in the labour force, persons engaged in own housework, persons going to school, students or persons doing compulsory military service. The remaining group constitutes Non-active persons.

The terms "active persons" and "non-active persons" are not ILO concepts. The persons are classified to these groups on the basis of their answers to the following questions in the questionnaire reproduced as appendix 2: Questions no. 1, 3, 4, 9, 10 and 15. Reference to question numbers are given in most of the tables.

A new questionnaire for the Labour Force Sample Survey was introduced in the 1st quarter of 1976. It is the questionnaire which is reproduced in appendix 2. The questionnaire used for the survey in 1975 or earlier has been reproduced in NOS A 813 Labour Market Statistics 1975. The new questionnaire leads to somewhat higher estimates for family workers and employed persons temporarily absent from work than those which would have been obtained by using the old one. This should be kept in mind when comparing the estimates from 1975 and 1976 in the tables 1-3, 11-17, 32 and 36-44.

1.3. Sample

For the surveys starting 1st quarter 1975 the following survey procedure is used:

A two stage sampling procedure has been applied.

Municipalities which are the primary sampling units (psu's) are divided into 102 strata according to location, industrial structure and population size. Cities of more than 30 000 inhabitants form separate strata. One psu is selected from each stratum.

For each of the municipalities selected at the first stage a register of addresses (households) is established. A sample of households is then randomly selected from each of the municipalities' registers. The over-all sampling probability is equal for all households.

The same system of rotation as the one which is described above, will be used under the new survey procedure. This does not apply to the surveys of 1975 because of the necessary introductory lag.

1.4. Non-response

In the surveys conducted in 1976 and 1977 non-response has varied between 1 160 and 1 499 persons, or from 10.2 to 13.1 per cent of the whole sample.

The number of persons interviewed has ranged between 9 856 and 10 255.

1.5. Estimating procedure

The principle behind the estimating procedure is that each person in the sample "represents" besides himself or herself, several other persons not in the sample. For example, in a simple random sample of 2 per cent, each person in the sample represents 50 persons in the population.

In this survey the population aged 16-74 within each stratum is classified according to sex and age in the following (age) groups; 16-29 years, 30-49 years and 50-74 years. Denote these groups by l_1, l_2, \dots, l_6 . Each group l_i is further divided into 5-year-subgroups (except the 4-year-group aged 16-19 years) l_{ij} where l_{i1} is the first subgroup in l_i , l_{i2} is the next etc. Moreover, denote by g any sex and age group, for instance g may be l_i or l_{ij} , and introduce the symbols.

$N_k(g)$ = number of units in the group g in the k -th stratum

$n_k(g)$ = number of units in g in the sample in the k -th stratum

$X_k(g)$ = number of units with a certain characteristic in g in the sample in the k -th stratum

$N(g)$ = total number of units in g .

The number of units with a certain characteristic in the subgroup l_{ij} may now be estimated by summing

$$N_k(l_i) X_k(l_{ij}) / n_k(l_i)$$

over all strata. The estimate is then multiplied by a correction factor, $N(l_{ij}) / N^*(l_{ij})$ where $N^*(l_{ij})$ is the estimate obtained by summing

$$N_k(l_i) n_k(l_{ij}) / n_k(l_i)$$

over k. The purpose of this correction factor is to ensure consistence between the number of units in a subgroup obtained by adding the table-estimates and the number given in the central population register.

1.6. *Reliability of data*

The estimates in this report are based in a sample of households. Somewhat different results might have been obtained if a different sample or if a complete census had been taken using the same questionnaires, interviewers, processing, etc. as those actually used in the Labour Force Sample Survey. The uncertainty introduced by sampling is called the sampling error or standard deviation of the estimates. This quantity is usually unknown, but can, however, be estimated from the sample itself. We have not estimated standard deviations of the estimates given in this report. If the reader wants an indication of the size of the standard deviation for quarterly figures and annual averages, the table on page 10 is recommended. The estimates of standard deviations under the new survey procedure were not ready as this publication went into print. The reader is therefore advised to use the table on page 10 as an indication of the standard deviations for estimates for 1975. Changes between two surveys will usually have a higher degree of uncertainty than each of the two figures which are compared.

1.7. *The use of brackets and colon*

An estimate is quoted within brackets if its standard deviation exceeds a certain percentage of the estimate itself. Consequently, the rule leaves all quarterly figures less than 8 000 and all annual averages less than 5 000 within brackets.

The reliability indicator also applies for percentage figures. Here, however, the most unreliable estimates are replaced by colons.

1.8. *Classification by industry*

The industrial classification is in accordance with Standard Industrial Classification in Norwegian Official Statistics (revised 1972), which is based on the International Standard Industrial Classification of all Economic Activities (ISIC, revised 1968).

1.9. *Classification by occupation*

The occupational classification is in accordance with Standard Classification of Occupations in Norwegian Official Statistics (1965), which is based on the International Standard Classification of Occupations (ISCO, 1958).

1.10. *Classification by educational level and field of study*

The educational classification is in accordance with Norwegian Standard Classification of Education (1973).

The data for 1976 and data are not comparable to data from the period 1972-75 when the 1970 Standard classification of Education was used.

1.11. *Classification by status*

The classification by status is as follows:

- Self-employed
- Salaried employees and wage earners
- Unpaid family workers

Unpaid family workers currently assisting in the operation of a business or farm are considered as employed if they worked for at least one third of the normal working time during the specified period. In these surveys, however, the lower limit has been fixed to 10 working hours during the survey week.

1.12. *Classification by marital status*

The persons are classified by marital status as unmarried, married and previously married according to information given by the respondents. Previously married includes widows, widowers, separated and divorced persons.

1.13. *Classification by age*

The age is given in complete years at the end of the year.

1.14. *Annual averages*

Annual averages are the arithmetical averages of the quarterly figures.

1.15. *Average working hours*

Average working hours are estimated on the basis of data on persons at work.

1.16. *Survey weeks*

The following weeks were chosen as survey weeks in the period 1972-1977:

	1972	1973	1974
1. quarter	13 February - 19 February	12 February - 18 February	11 February - 17 February
2. "	28 May - 3 June	21 May - 27 May	27 May - 2 June
3. "	20 August - 26 August	20 August - 26 August	19 August - 25 August
4. "	26 November - 2 December	26 November - 2 December	25 November - 1 December
	1975	1976	1977
1. quarter	24 February - 2 March	16 February - 22 February	14 February - 20 February
2. "	26 May - 1 June	31 May - 6 June	23 May - 29 May
3. "	18 August - 24 August	23 August - 29 August	22 August - 28 August
4. "	24 November - 30 November	22 November - 28 November	21 November - 27 November

2. *The Regional Employment Surveys (tables 58-59)*2.1. *Coverage*

The Central Bureau of Statistics conducts in co-operation with the Directorate of Labour quarterly regional employment surveys covering the mining, manufacturing and construction industries.

The survey is used to estimate the number of persons employed in these industries in Norway, on the Continental Shelf (including Norwegians in Norwegian establishments operating outside the Norwegian sector) and in Norwegian establishments on Spitsbergen. The data are obtained from all establishments registered with an average employment of 20 persons or more in 1975 and from all establishments operating in the oil-industries, i.e. the industries coded 2200, 353, 38241 and 5023 according to the Standard Industrial Classification. In addition the estimates are based on a stratified random sample of establishments employing less than 20 persons, taking into account the industry (1st digit code), size and region (labour market district - district of the local employment service).

2.2. *Estimating procedure*

The collection of all establishments of industry no. *i* (1st digit code) within labour market district no. *k* and size-group no. *s*, is called a stratum. The estimation of the employment within such a stratum is done like this:

$$(i) \quad d_{iks} = \frac{N_{iks}}{n_{iks}} \cdot \sum_{j=1}^{n_{iks}} X_{jiks}, \text{ where}$$

d_{iks} = the estimated employment in the stratum

N_{iks} = total number of establishments in the stratum

n_{iks} = the number of establishments from the stratum in the sample

X_{jiks} = the number of persons employed in establishment no. *j* in the sample

The estimates at the district level thus appear as:

$$(ii) \quad d_{ik} = \sum_s d_{iks}; \text{ defining}$$

d_{ik} = the estimated employment in industry no. i , within labour market district no. k .

In addition to estimates at the district level, estimates at the county level are also made. Due to the difference, however, between the estimates at these two levels, the county estimates with a specification of industrial division (2-digit code), are adjusted to be consistent with the district estimates. With symbols this can be expressed as follows:

f_{ij} = the estimated employment in industry no. ij , in a county h ("county estimate")

d_i = the estimated employment in industry no. i within the county, i.e.

$$(iii) \quad d_i = \sum_{kch} d_{ik}$$

Correspondingly we have that

$$(iv) \quad f_i = \sum_{j=1}^9 f_{ij}, \text{ for } i = 2, 3, 5$$

The adjusted county estimates, f_{ij}^* , are obtained like this:

$$(v) \quad f_{ij}^* = \frac{d_i}{f_i} \cdot f_{ij}$$

2.3. The size and structure of the non-response and of the sample

The previously reported data of establishments which neglect to give information one quarter, are maintained for the quarter in question, until a form with new data or a report of close-down is received. The following table indicates the size and structure of the non-response and of the sample in the 4th quarters of 1975 and 1976:

	The number of dispatched forms				The number of received forms			
	Total	In oil ind.	Of which establishments		Total	In oil ind.	Of which establishments	
			With less than 20 persons employed	With 20 persons or more employed			With less than 20 persons employed	With 20 persons or more employed
1976 (4th quarter) ...	8 264	92	2 574	4 240	7 904	84	2 446	4 218
1977 (4th quarter) ...	7 930	81	2 473	4 158	7 708	74	2 402	4 140

The sample also covers in addition to those establishments specified above, establishments which are registered to be without any physical productive activities, e.g. holding companies etc., as well as establishments employing only one person (full- and part-time).

2.4. The uncertainty of the estimates

As the employment is estimated from a sample, the same kinds of statistical errors that are present in the Labour Force Sample Surveys are present in the estimates from the Regional Employments Surveys, cf. paragraph 1.6 above. Large sample errors, i.e. if the standard deviation of the estimate is larger than 20 per cent, are indicated by brackets, (). Square brackets, [], are used to indicate that there are reasons to believe that the estimate is too low. As will appear from paragraph 7.3, the number of smaller establishments in the sample was increased in the 1st quarter of 1976. This means that the estimates of changes between 1975 and 1976 are more uncertain than they would have been otherwise.

The surveys are organized in such a way that the estimates for the whole country in principle should be comparable with the corresponding estimates from the Labour Force Sample Surveys. The later estimates, however, appear to be higher than the corresponding estimates of the Regional Employment Surveys. The results so far, indicate that the main reason for this is the ability of the Labour Force Sample Surveys to catch a relatively larger number of persons employed part-time. As far as the construction industry is concerned, the estimates of the Regional Employment Surveys do not include activities in this industry within the public sector, in contrast to the estimates from the Labour Force Sample Surveys.

3. *Unemployed persons, applicants for work, vacancies and placements at the Employment and Seamen's Offices (tables 60-67)*

3.1. *Source*

The statistics are compiled by the Directorate of Labour on the basis of monthly returns from the local Employment and Seamen's Offices.

3.2. *Definitions*

Applicants for work are persons who during the last whole week before the end of the month were registered as applicants for work at the Employment and Seamen's Offices, and who were able-bodied and available for work.

Unemployed persons are those among the applicants who did not have a job giving pay or profit. Persons going to school and students seeking holiday jobs are not counted as unemployed (but they are included as applicants for work).

3.3. *Classification by occupation*

Classification by occupation is described in section 1.9.

3.4. *Classification by age*

The age is given in complete years at the data of the census.

3.5. *Annual averages*

Annual averages are the arithmetical averages of the monthly figures.

3.6. *Duration of unemployment*

Duration of unemployment is defined as the number of weeks lasting from the day a person is registered at the Employment and Seamen's Office as unemployed till the date of census (and not until he gets a job).

Note that the fraction of persons with long unemployment periods probably is larger among registered unemployed at a given date, than among all registered unemployed during a certain period.

3.7. *Reference period*

Monthly figures refer to the last working-day of the month.

4. *Manpower requirements not covered (table 68)*

The statistics are compiled at the end of October each year by the Directorate of Labour. The statistics are based on data from a sample of establishments in mining, manufacturing and building construction.

The sample is identical each year (except for an expansion in 1970), and is dominated by large establishments.

5. *Curtailement of operations (table 69)*

The statistics are compiled by the Directorate of Labour on the basis of statutory registrations at the Labour Exchange Service. Curtailments affecting less than 10 persons one month, and activities in agriculture, forestry, fishing and whaling and ships laid up abroad are not registered.

The statistics comprise establishments and persons affected by discharges, temporary dismissals and reduction of hours.

6. *Measures to promote employment (tables 70-71)*

The statistics are compiled by the Directorate of Labour.

7. *Labour conflicts and working days lost (tables 72-74)*

The statistics are compiled by the Bureau on the basis of information furnished mostly by the labour and employers' organizations. The statistics comprise both official and unofficial stoppages. Stoppages of less than one day's duration are not included. Description of the classification by industry is given in section 1.8.

FIGURER
FIGURES

FIGURREGISTER

	Side
1. Personer i alder 16-74 år etter arbeidsstyrkestatus. Årsgjennomsnitt 1977. Prosent	25
2. Personer i alder 16-74 år etter aktivitet. Årsgjennomsnitt 1977. Prosent	25
3. Sysselsatte i alt og sysselsatte i inntektsgivende arbeid	26
4. Sysselsatte og sysselsatte i inntektsgivende arbeid. Menn og kvinner	27
5. Sysselsatte etter næring. Årsgjennomsnitt 1977. Prosent	28
6. Arbeidssøkere uten arbeidsinntekt og registrerte arbeidsløse ved arbeids- og sjømanns- kontorene i prosent av arbeidsstyrken. 1973-1977	29
7. Personer meldt til arbeids- og sjømannskontorene som helt arbeidsløse, etter kjønn. Månedstall 1973-1977	30
8. Personer meldt til arbeids- og sjømannskontorene som helt arbeidsløse pr. 10 000 i alderen 16-67 år. Fylker. Årsgjennomsnitt 1977	31

INDEX OF FIGURES

	Page
1. Population at ages 16-74 years by labour force status. Annual average 1977. Percentages	25
2. Population at ages 16-74 years by activity. Annual average 1977. Percentages	25
3. Employed persons and persons at work. Total	26
4. Employed persons and persons at work. Males and females	27
5. Employed persons by industry. Annual average 1977. Percentages	28
6. Non-employed persons seeking work and unemployed persons registered at the Employment and Seamen's Offices as per cent of persons in the labour force. 1973-1977	29
7. Unemployed persons registered at the Employment and Seamen's Offices, by sex. Monthly figures 1973-1977	30
8. Unemployed persons registered at the Employment and Seamen's Offices per 10 000 at ages 16-67 years. Counties. Annual average 1977	31

Figur 1. Personer i alder 16-74 år etter arbeidsstyrkestatus. Årsgjennomsnitt 1977. Prosent
 Population at ages 16-74 years by labour force status. Annual average 1977. Percentages

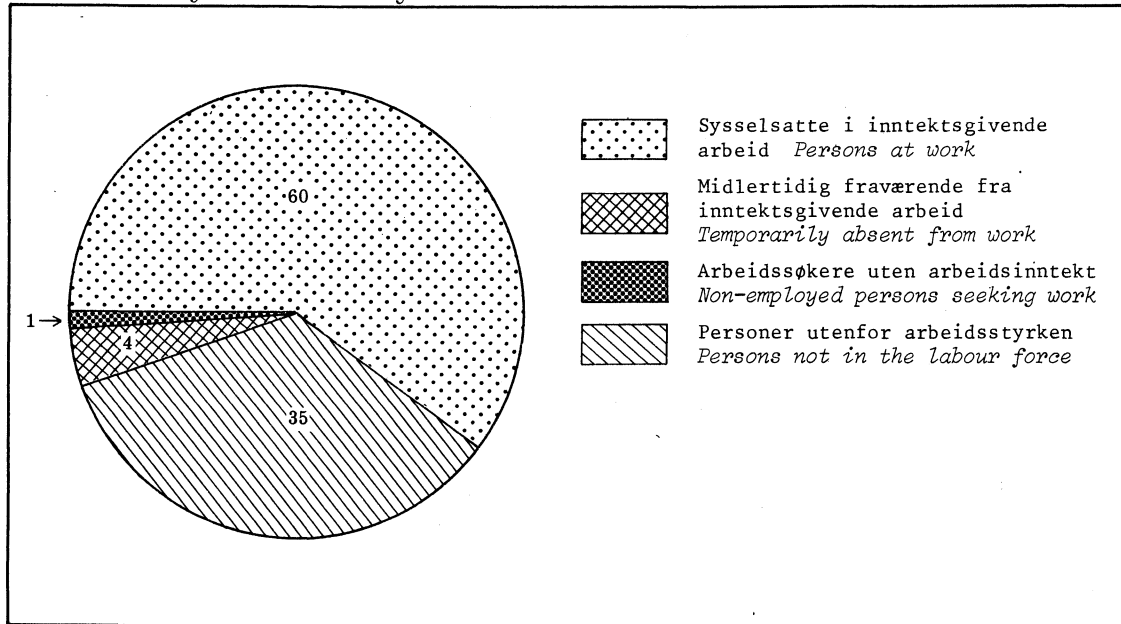

Figur 2. Personer i alder 16-74 år etter aktivitet. Årsgjennomsnitt 1977. Prosent
 Population at ages 16-74 years by activity. Annual average 1977. Percentages

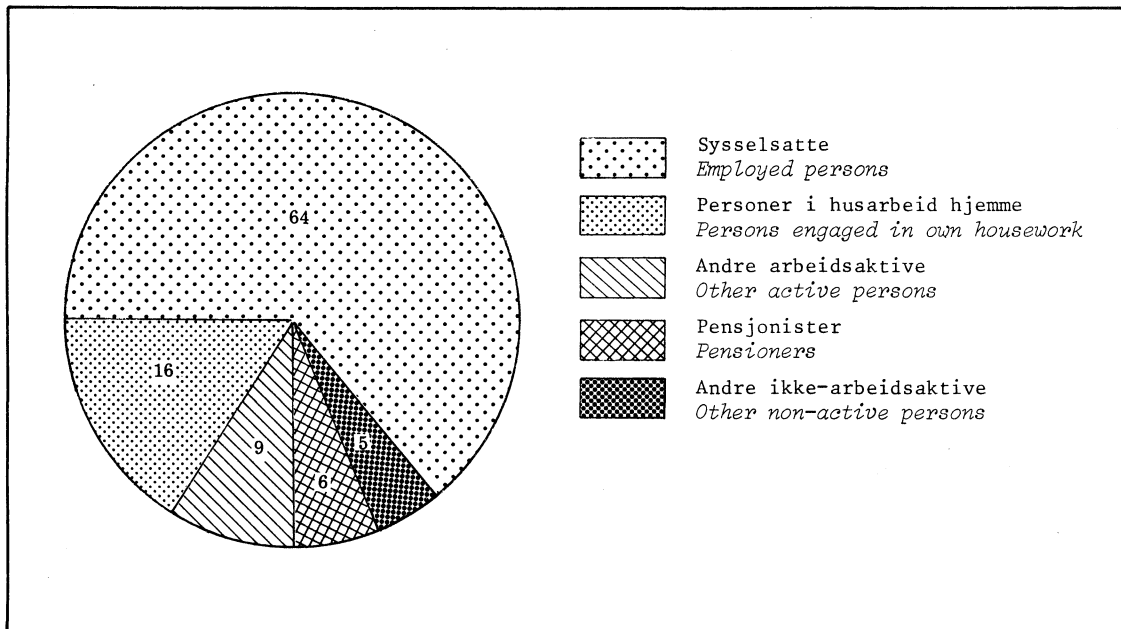

Figur 3. Sysselsatte i alt og sysselsatte i inntektsgivende arbeid *Employed persons and persons at work.*
Total

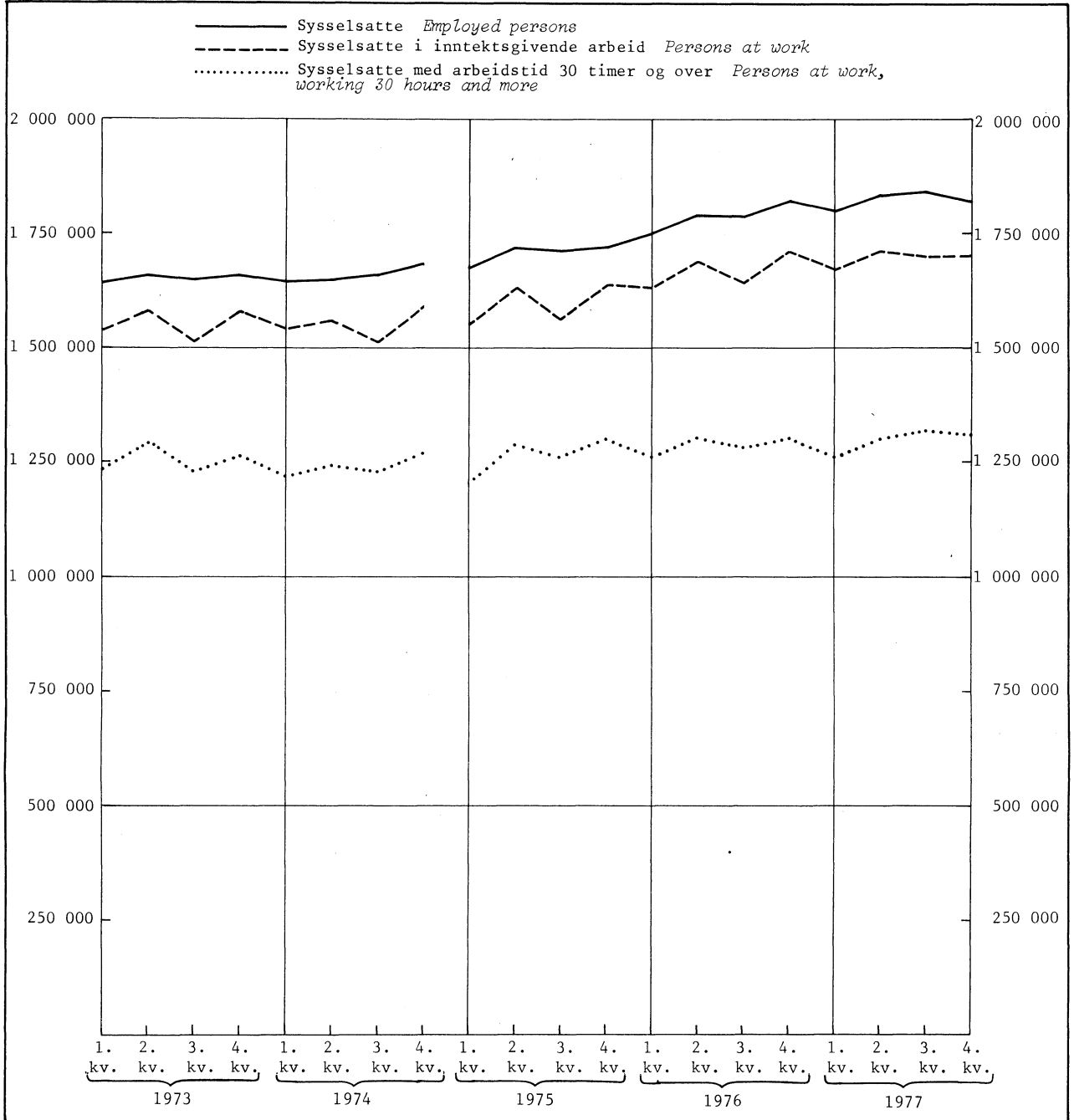

Figur 4. Sysselsatte og sysselsatte i inntektsgivende arbeid. Menn og kvinner *Employed persons and persons at work. Males and females*

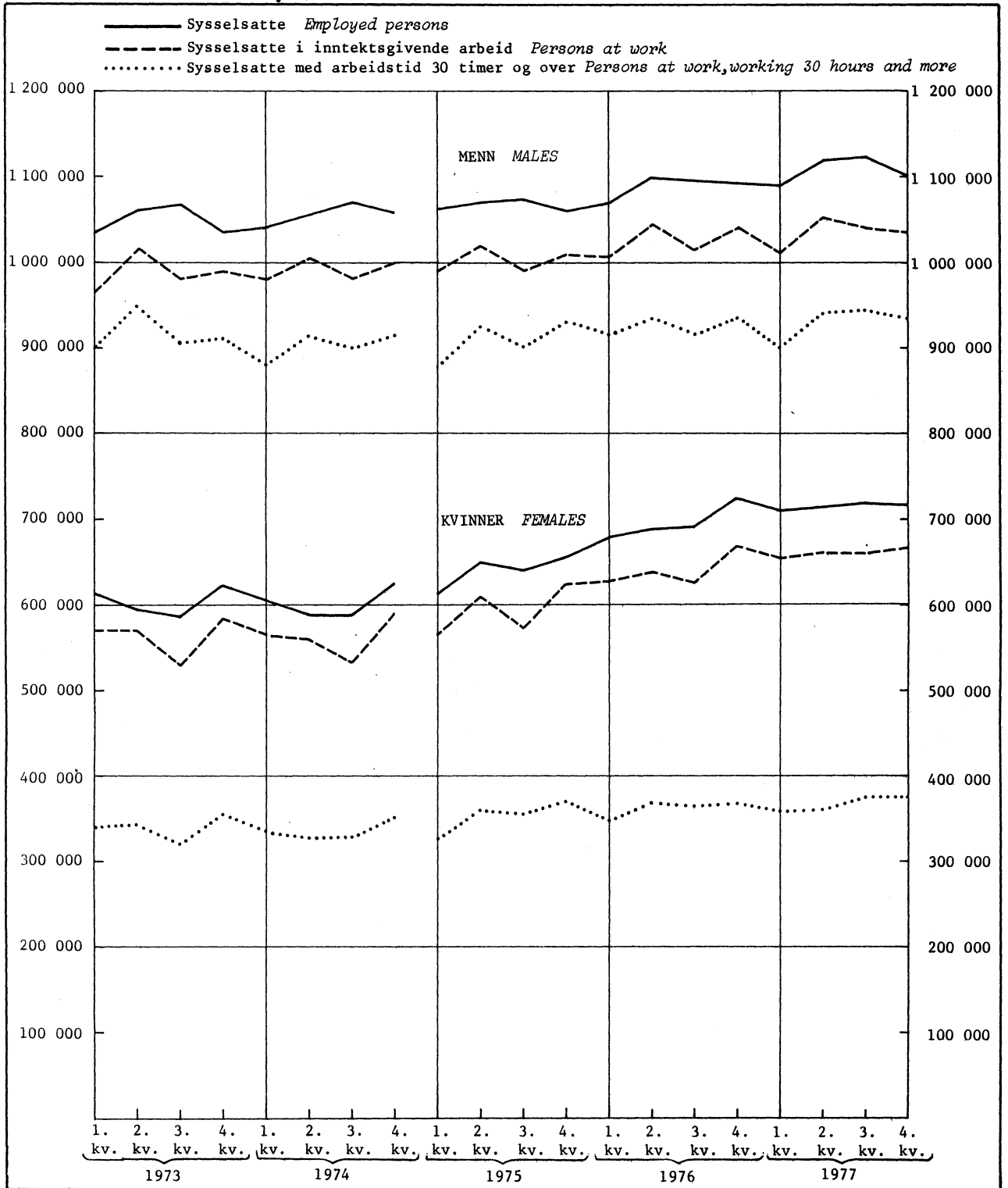

Figur 5. Sysselsatte etter næring. Årsgjennomsnitt 1977. Prosent *Employed persons by industry. Annual average 1977. Percentages*

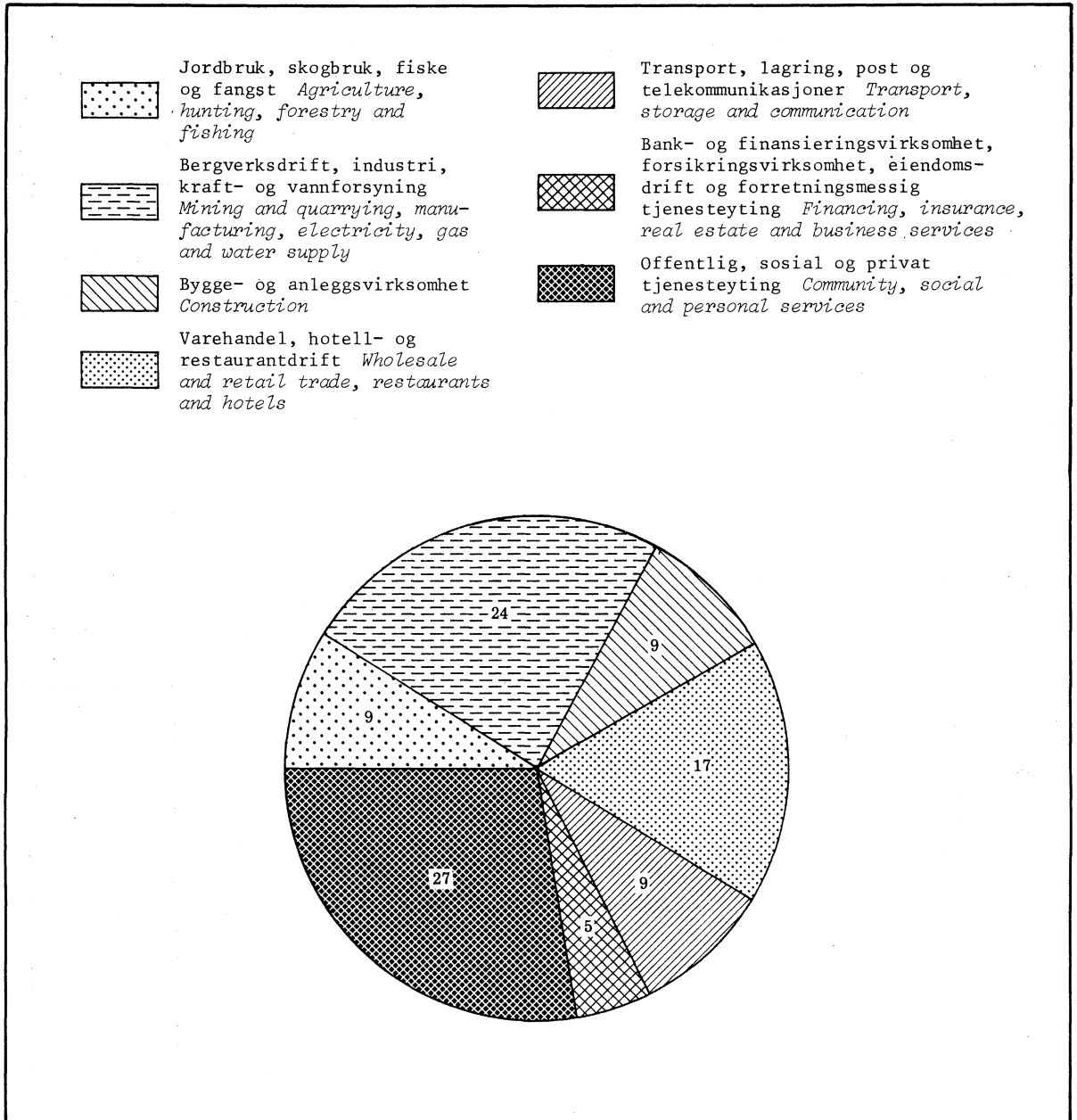

Figur 6. Arbeidssøkere uten arbeidsinntekt og registrerte arbeidsløse ved arbeids- og sjømannskontorene i prosent av arbeidsstyrken. 1973-1977 *Non-employed persons seeking work and unemployed persons registered at the Employment and Seamen's Offices as per cent of persons in the labour force. 1973-1977*

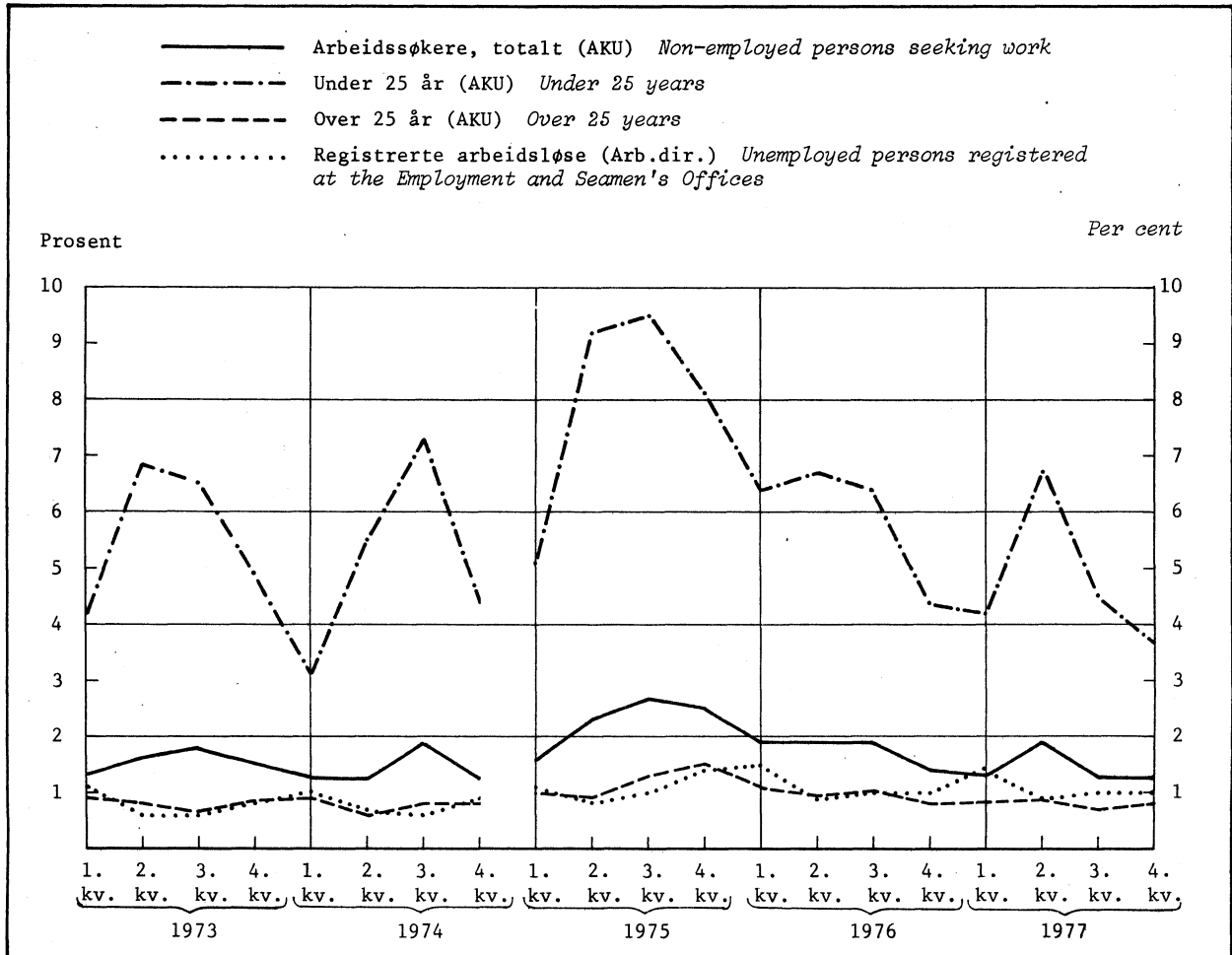

Figur 7. Personer meldt til arbeids- og sjømannskontorene som helt arbeidsløse, etter kjønn. Månedstall 1973-1977
Unemployed persons registered at the Employment and Seamen's Offices, by sex. Monthly figures 1973-1977

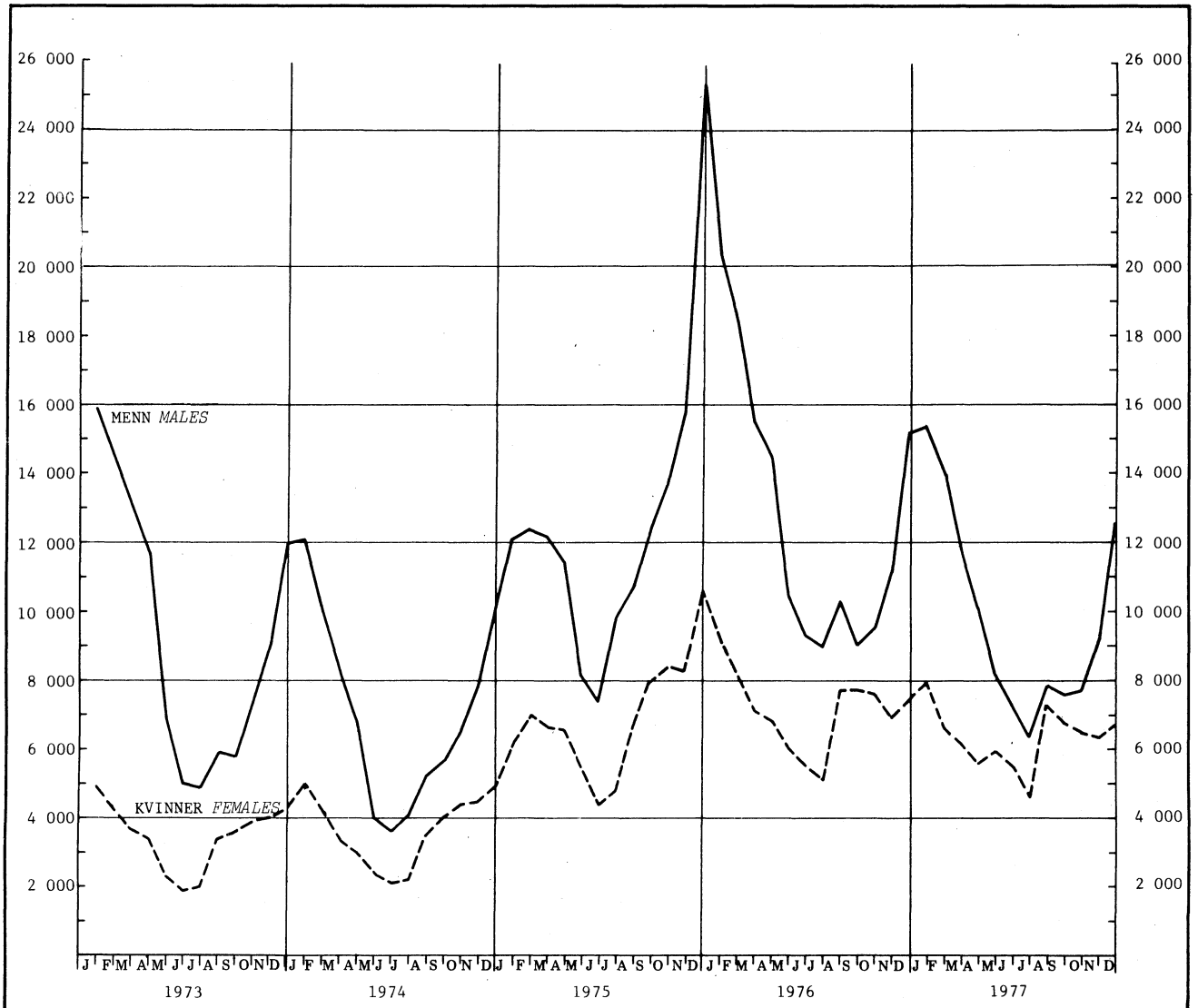

Figur 8. Personer meldt til arbeids- og sjømannskontorene som helt arbeidsløse pr. 10 000 i alderen 16-67 år. Fylker. Årsgjennomsnitt 1977 *Unemployed persons registered at the Employment and Seamen's Offices per 10 000 at ages 16-67 years. Counties. Annual average 1977*

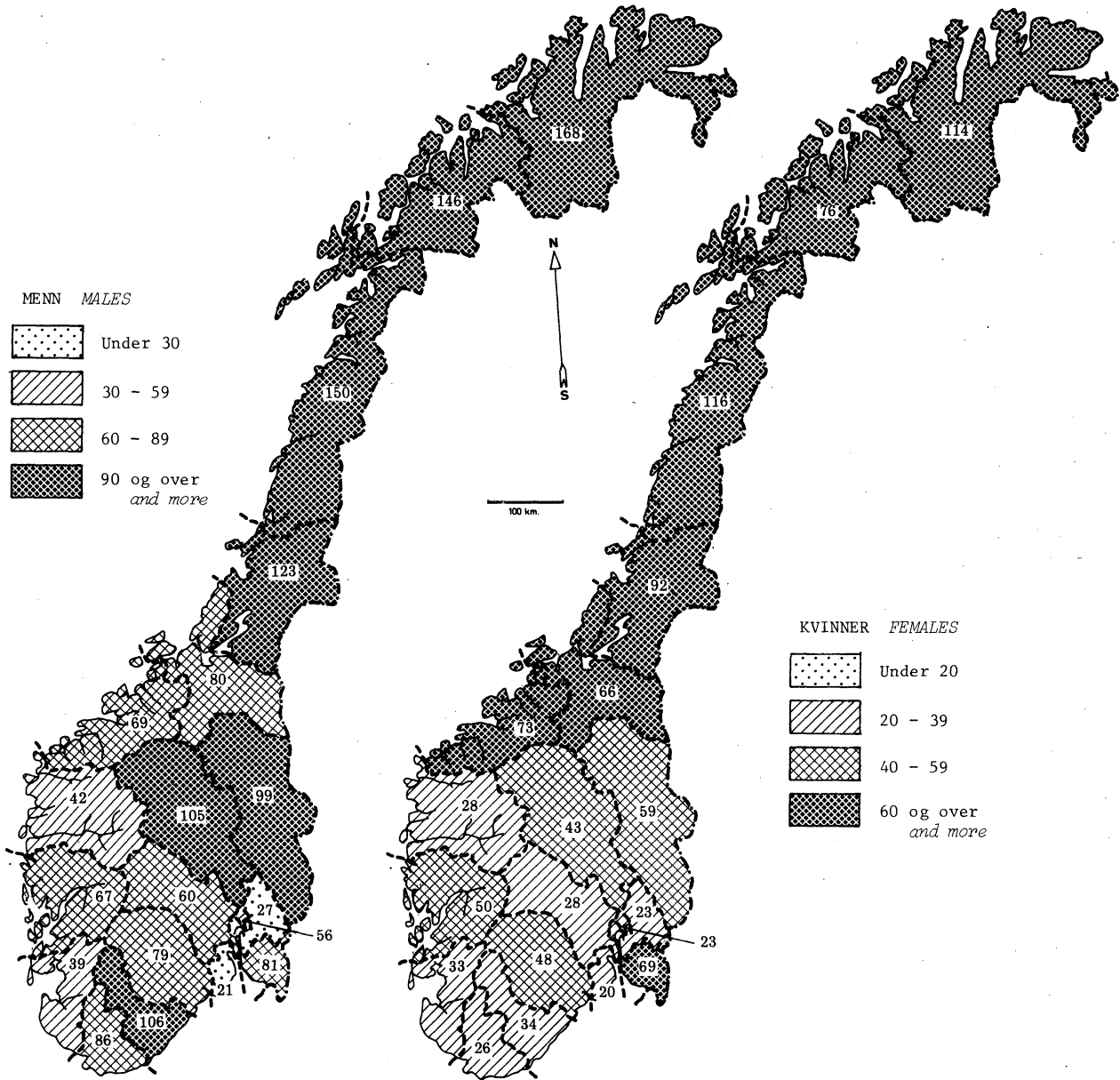

TABELLER
TABLES

TABELLREGISTER

ARBEIDSKRAFTUNDERSØKELSENE

AKTIVITET/ARBEIDSSTYRKESTATUS	Side
1. Personer i alder 16-74 år etter arbeidsstyrkestatus. Årsgjennomsnitt 1975, 1976 og 1977. 1 000	40
2. Personer i alder 16-74 år etter region og arbeidsstyrkestatus. Årsgjennomsnitt 1976 og 1977. 1 000	40
3. Personer i alder 16-74 år etter kjønn, ekteskadelig status og arbeidsstyrkestatus. Årsgjennomsnitt 1976 og 1977. 1 000	41
4. Personer i alder 16-74 år etter utdanningsnivå og arbeidsstyrkestatus. Årsgjennomsnitt 1976 og 1977. 1 000	41
5. Personer i alder 16-74 år etter aktivitet. Årsgjennomsnitt 1975, 1976 og 1977. 1 000	42
6. Personer i alder 16-74 år etter region og aktivitet. Årsgjennomsnitt 1976 og 1977. 1 000	42
7. Personer i alder 16-74 år etter kjønn, ekteskadelig status og aktivitet. Årsgjennomsnitt 1976 og 1977. 1 000	43
8. Personer i alder 16-74 år etter utdanningsnivå og aktivitet. Årsgjennomsnitt 1976 og 1977. 1 000	43
9. Personer i alder 16-74 år etter arbeidsstyrkestatus, utdanningsnivå og fagfelt. Årsgjennomsnitt 1976 og 1977	44
 PERSONER I ARBEIDSSTYRKEN	
10. Personer i arbeidsstyrken etter utdanningsnivå, kjønn og alder. Årsgjennomsnitt 1976 og 1977. 1 000	46
11. Personer i arbeidsstyrken etter kjønn, ekteskadelig status og alder. Årsgjennomsnitt 1976 og 1977. 1 000	47
12. Personer i arbeidsstyrken i grupper for kjønn, ekteskadelig status og alder, i prosent av personer i alt i hver gruppe. Årsgjennomsnitt 1976 og 1977	47
13. Personer i arbeidsstyrken etter kjønn, ekteskadelig status og region. Årsgjennomsnitt 1976 og 1977. 1 000	48
14. Personer i arbeidsstyrken i grupper for kjønn, ekteskadelig status og region, i prosent av personer i alt i hver gruppe. Årsgjennomsnitt 1976 og 1977	49
15. Personer i arbeidsstyrken, sysselsatte i alt og sysselsatte i inntektsgivende arbeid med forskjellig arbeidstid i grupper for kjønn og ekteskadelig status, i prosent av personer i alt i hver gruppe. Årsgjennomsnitt 1976 og 1977	50
16. Personer i arbeidsstyrken i grupper for utdanningsnivå, kjønn og alder, i prosent av personer i alt i hver gruppe. Årsgjennomsnitt 1976 og 1977	50
 SYSSELSATTE	
17. Sysselsatte etter kjønn, yrkesstatus og næring. Årsgjennomsnitt 1976 og 1977. 1 000	51
18. Sysselsatte etter næringshovedgruppe. Årsgjennomsnitt 1975, 1976 og 1977. 1 000	52
19. Sysselsatte lønnstakere etter næringshovedgruppe. Årsgjennomsnitt 1975, 1976 og 1977. 1 000	54
20. Utførte timeverk (1 000) og gjennomsnittlig arbeidstid pr. uke/i uken, etter næringsområde. Årsgjennomsnitt 1976 og 1977 og kvartalstall 1977	56
21. Sysselsatte etter alder og næring. Årsgjennomsnitt 1976 og 1977. 1 000	58
22. Sysselsatte etter region og næring. Årsgjennomsnitt 1976 og 1977. 1 000	59
23. Sysselsatte etter næring i de enkelte regioner. Årsgjennomsnitt 1977. Prosent	60
24. Sysselsatte etter arbeidstid og næring. Årsgjennomsnitt 1976 og 1977. 1 000	61
25. Sysselsatte etter utdanningsnivå og næring. Årsgjennomsnitt 1976 og 1977. 1 000	62
26. Sysselsatte etter yrke. Årsgjennomsnitt 1975, 1976 og 1977. 1 000	63
27. Sysselsatte etter kjønn, yrkesstatus og yrke. Årsgjennomsnitt 1976 og 1977. 1 000	65
28. Sysselsatte etter alder og yrke. Årsgjennomsnitt 1976 og 1977. 1 000	66
29. Sysselsatte etter region og yrke. Årsgjennomsnitt 1976 og 1977. 1 000	67
30. Sysselsatte etter yrke i de enkelte regioner. Årsgjennomsnitt 1977. Prosent	68
31. Sysselsatte etter utdanningsnivå og yrke. Årsgjennomsnitt 1976 og 1977. 1 000	68
32. Sysselsatte etter arbeidstid og yrkesstatus. Årsgjennomsnitt 1976 og 1977. 1 000	69
33. Sysselsatte etter arbeidstid og alder. Årsgjennomsnitt 1976 og 1977. 1 000	69
34. Sysselsatte i inntektsgivende arbeid, med arbeidstid 1-20 timer pr. uke, etter kjønn, ekteskadelig status og hva de selv regnet som sin hovedsakelige virksomhet i undersøkelsesuken. Årsgjennomsnitt 1976 og 1977. 1 000	70

SYSSELSATTE GIFTE KVINNER

35.	Sysselsatte gifte kvinner etter arbeidstid og utdanningsnivå. Årsgjennomsnitt 1976 og 1977. 1 000	70
36.	Sysselsatte gifte kvinner etter arbeidstid og tallet på barn under 16 år i boligen. Årsgjennomsnitt 1976 og 1977. 1 000	71
37.	Sysselsatte gifte kvinner etter arbeidstid og tallet på personer i boligen. Årsgjennomsnitt 1976 og 1977. 1 000	71
38.	Sysselsatte gifte kvinner etter arbeidstid og timetall pr. uke for leid hjelp til husarbeid. Årsgjennomsnitt 1976 og 1977. 1 000	71

GIFTE KVINNER I ARBEIDSSTYRKEN

39.	Gifte kvinner i arbeidsstyrken i grupper for tallet på barn under 16 år i boligen og alder på yngste barn, i prosent av gifte kvinner i alt i hver gruppe. Årsgjennomsnitt 1976 og 1977	72
40.	Gifte kvinner i arbeidsstyrken i grupper for alder og tallet på barn under 16 år i boligen, i prosent av gifte kvinner i alt i hver gruppe. Årsgjennomsnitt 1976 og 1977	72
41.	Gifte kvinner i arbeidsstyrken i grupper for kvinnens alder og alder på yngste barn i boligen, i prosent av gifte kvinner i alt i hver gruppe. Årsgjennomsnitt 1976 og 1977	72
42.	Gifte kvinner i arbeidsstyrken i grupper for alder på yngste barn i boligen og plassering av barn på daghjem, i prosent av gifte kvinner i alt i hver gruppe. Årsgjennomsnitt 1976 og 1977	73
43.	Gifte kvinner i arbeidsstyrken i grupper for tallet på personer i alt i boligen og leid hjelp til husarbeid, i prosent av gifte kvinner i alt i hver gruppe. Årsgjennomsnitt 1976 og 1977	73

SYSSELSATTE, MIDLERTIDIG FRAVÆRENDE FRA INNTEKTSGIVENDE ARBEID

44.	Sysselsatte, midlertidig fraværende fra inntektsgivende arbeid, etter fravørsårsak. Årsgjennomsnitt 1976 og 1977 og kvartalstall 1977. 1 000	73
-----	--	----

ARBEIDSSØKERE UTEN ARBEIDSINNTEKT

45.	Arbeidssøkere uten arbeidsinntekt etter om de har hatt inntektsgivende arbeid siste 12 måneder, kjønn og alder. Årsgjennomsnitt 1976 og 1977. 1 000	74
46.	Arbeidssøkere uten arbeidsinntekt etter alder. Årsgjennomsnitt 1975, 1976 og 1977 og kvartalstall 1977. 1 000	74
47.	Arbeidssøkere uten arbeidsinntekt i prosent av personer i arbeidsstyrken i forskjellige aldersgrupper. Årsgjennomsnitt 1975, 1976 og 1977 og kvartalstall 1977	75
48.	Arbeidssøkere uten arbeidsinntekt etter måte å søke på. Årsgjennomsnitt 1976 og 1977 og kvartalstall 1977. 1 000	75
49.	Arbeidssøkere uten arbeidsinntekt etter hovedsakelig virksomhet. Årsgjennomsnitt 1976 og 1977 og kvartalstall 1977. 1 000	76
50.	Arbeidssøkere uten arbeidsinntekt etter søkingens varighet. Årsgjennomsnitt 1976 og 1977 og kvartalstall 1977. 1 000	76

IKKE SYSSELSATTE

51.	Ikke sysselsatte etter kjønn, ekteskapelig status og hovedsakelig virksomhet. Årsgjennomsnitt 1976 og 1977. 1 000	76
52.	Ikke sysselsatte etter region og hovedsakelig virksomhet. Årsgjennomsnitt 1976 og 1977. 1 000	77
53.	Ikke sysselsatte etter hovedsakelig virksomhet i de enkelte regioner. Årsgjennomsnitt 1977. Prosent	77
54.	Ikke sysselsatte etter alder og hovedsakelig virksomhet. Årsgjennomsnitt 1976 og 1977. 1 000	78
55.	Ikke sysselsatte som har hatt inntektsgivende arbeid siste 12 måneder, etter kjønn og grunnen til at de sluttet i sitt forrige arbeid. Årsgjennomsnitt 1976 og 1977. 1 000	78

PERSONER UTENFOR ARBEIDSSTYRKEN

56.	Personer utenfor arbeidsstyrken etter om de har hatt inntektsgivende arbeid siste 12 måneder, kjønn og region. Årsgjennomsnitt 1976 og 1977. 1 000	79
57.	Personer utenfor arbeidsstyrken etter om de har hatt inntektsgivende arbeid siste 12 måneder, kjønn og alder. Årsgjennomsnitt 1976 og 1977. 1 000	79

REGIONAL SYSSELSETTINGSSTATISTIKK

	Side
58. Sysselsatte etter kjønn og næringsområde. Hele landet. 1976 og 1977	80
59. Sysselsatte etter kjønn og næringsområde. Fylke. 1976 og 1977	82
REGISTRERTE ARBEIDSLØSE, ARBEIDSSØKERE, LEDIGE PlassER OG FORMIDLINGER VED ARBEIDS- OG SJØMANNSKONTORENE	
60. Personer meldt til arbeids- og sjømannskontorene som helt arbeidsløse, etter yrke. Årsgjennomsnitt og månedstall	104
61. Personer meldt til arbeids- og sjømannskontorene som helt arbeidsløse, etter kjønn. Fylke. Årsgjennomsnitt og månedstall	106
62. Personer meldt til arbeids- og sjømannskontorene som helt arbeidsløse, etter kjønn og alder	108
63. Personer meldt til arbeids- og sjømannskontorene som helt arbeidsløse, etter alder og ledighetens varighet	109
64. Personer meldt til arbeids- og sjømannskontorene som helt arbeidsløse, etter ledighetens varighet. Fylke	111
65. Arbeidssøkere og ledige plasser ved arbeids- og sjømannskontorene, etter kjønn. År og måned	112
66. Arbeidssøkere og ledige plasser ved arbeids- og sjømannskontorene, etter yrke	113
67. Arbeidssøkere og ledige plasser ved arbeids- og sjømannskontorene, etter kjønn. Fylke ..	114
UDEKT BEHOV FOR ARBEIDSKRAFT	
68. Udekt behov for arbeidskraft. Utvalgstillinger	115
DRIFTSINNSKRENKINGER	
69. Driftsinnskrenkinger meldt til arbeidskontorene	115
ARBEIDSMARKEDSTILTAK	
70. Personer berørt av arbeidsmarkedstiltak	116
71. Utgifter til arbeidsmarkedstiltak. Mill. kr	118
ARBEIDSKONFLIKTER OG TAPTE ARBEIDSDAGER	
72. Arbeidskonflikter etter varighet. Berørte lønnstakere og tapte arbeidsdager	120
73. Arbeidskonflikter etter tapte arbeidsdager	120
74. Arbeidskonflikter. Berørte lønnstakere og tapte arbeidsdager, etter næringsområde	121

INDEX OF TABLES

Page

LABOUR FORCE SAMPLE SURVEYS

ACTIVITY/LABOUR FORCE STATUS

1. Population at ages 16-74 years by labour force status. Annual average 1975, 1976 and 1977. 1 000	40
2. Population at ages 16-74 years by region and labour force status. Annual average 1976 and 1977. 1 000	40
3. Population at ages 16-74 years by sex, marital status and labour force status. Annual average 1976 and 1977. 1 000	41
4. Population at ages 16-74 years by level of education and labour force status. Annual average 1976 and 1977. 1 000	41
5. Population at ages 16-74 years by activity. Annual average 1975, 1976 and 1977. 1 000 ...	42
6. Population at ages 16-74 years by region and activity. Annual average 1976 and 1977. 1 000	42
7. Population at ages 16-74 years by sex, marital status and activity. Annual average 1976 and 1977. 1 000	43
8. Population at ages 16-74 years by level of education and activity. Annual average 1976 and 1977. 1 000	43
9. Population at ages 16-74 years by labour force status and level of education/programmes. Annual average 1976 and 1977	44

PERSONS IN THE LABOUR FORCE

10. Persons in the labour force by level of education, sex and age. Annual average 1976 and 1977. 1 000	46
11. Persons in the labour force by sex, marital status and age. Annual average 1976 and 1977. 1 000	47
12. Persons in the labour force in groups, by sex, marital status and age as per cent of total in each group. Annual average 1976 and 1977	47
13. Persons in the labour force by sex, marital status and region. Annual average 1976 and 1977. 1 000	48
14. Persons in the labour force in groups, by sex, marital status and region as per cent of total in each group. Annual average 1976 and 1977	49
15. Persons in the labour force, employed persons and persons at work with different working hours in groups, by sex and marital status, as per cent of total in each group. Annual average 1976 and 1977	50
16. Persons in the labour force in groups, by level of education, sex and age as per cent of total in each group. Annual average 1976 and 1977	50

EMPLOYED PERSONS

17. Employed persons by sex, status and industry. Annual average 1976 and 1977. 1 000	51
18. Employed persons by major group. Annual average 1975, 1976 and 1977. 1 000	52
19. Salaried employees and wage earners, by major group. Annual average 1975, 1976 and 1977. 1 000	54
20. Number of man-hours worked (1 000) and average working hours per week/in the survey week, by division. Annual average 1976 and 1977 and quarterly figures 1977	56
21. Employed persons by age and industry. Annual average 1976 and 1977. 1 000	58
22. Employed persons by region and industry. Annual average 1976 and 1977. 1 000	59
23. Employed persons by industry in various regions. Annual average 1977. Percentages	60
24. Employed persons by working hours and industry. Annual average 1976 and 1977. 1 000	61
25. Employed persons by level of education and industry. Annual average 1976 and 1977. 1 000	62
26. Employed persons by occupation. Annual average 1975, 1976 and 1977. 1 000	63
27. Employed persons by sex, status and occupation. Annual average 1976 and 1977. 1 000	65
28. Employed persons by age and occupation. Annual average 1976 and 1977. 1 000	66
29. Employed persons by region and occupation. Annual average 1976 and 1977. 1 000	67
30. Employed persons by occupation in various regions. Annual average 1977. Percentages	68
31. Employed persons by level of education and occupation. Annual average 1976 and 1977. 1 000	68
32. Employed persons by working hours and status. Annual average 1976 and 1977. 1 000	69
33. Employed persons by working hours and age. Annual average 1976 and 1977. 1 000	69
34. Persons at work with 1-20 working hours per week, by sex, marital status and what they considered as their main activity in the survey week. Annual average 1976 and 1977. 1 000 ...	70

EMPLOYED MARRIED WOMEN

35.	Employed married women by number of working hours and level of education. Annual average 1976 and 1977. 1 000	70
36.	Employed married women by number of working hours and number of children at ages under 16 years in the dwelling. Annual average 1976 and 1977. 1 000	71
37.	Employed married women by number of working hours and number of persons in the dwelling. Annual average 1976 and 1977. 1 000	71
38.	Employed married women by number of working hours and hours of paid domestic services hired per week. Annual average 1976 and 1977. 1 000	71

MARRIED WOMEN IN THE LABOUR FORCE

39.	Married women in the labour force in groups, by number of children at ages under 16 years in the dwelling, and age of the youngest child as per cent of total married women in each group. Annual average 1976 and 1977	72
40.	Married women in the labour force in groups, by age and number of children at ages under 16 years in the dwelling, as per cent of total married women in each group. Annual average 1976 and 1977	72
41.	Married women in the labour force in groups, by age of the woman and of the youngest child in the dwelling, as per cent of total married women in each group. Annual average 1976 and 1977	72
42.	Married women in the labour force in groups, by age of the youngest child in the dwelling and placement of children at day care services, as per cent of total married women in each group. Annual average 1976 and 1977	73
43.	Married women in the labour force, by number of persons in the dwelling and paid domestic services, as per cent of total married women in each group. Annual average 1976 and 1977 ..	73

EMPLOYED PERSONS TEMPORARILY ABSENT FROM WORK

44.	Employed persons temporarily absent from work during the survey week, by reason for absence. Annual average 1976 and 1977 and quarterly figures 1977. 1 000	73
-----	---	----

NON-EMPLOYED PERSONS SEEKING WORK

45.	Non-employed persons seeking work who have been at work sometime during the last 12 months, by sex and age. Annual average 1976 and 1977. 1 000	74
46.	Non-employed persons seeking work by age. Annual average 1975, 1976 and 1977 and quarterly figures 1977. 1 000	74
47.	Non-employed persons in groups by age as per cent of persons in the labour force in each group. Annual average 1975, 1976 and 1977 and quarterly figures 1977	75
48.	Non-employed persons seeking work by method of search. Annual average 1976 and 1977 and quarterly figures 1977. 1 000	75
49.	Non-employed persons seeking work by main activity. Annual average 1976 and 1977 and quarterly figures 1977. 1 000	76
50.	Non-employed persons seeking work by duration of search. Annual average 1976 and 1977 and quarterly figures 1977. 1 000	76

NON-EMPLOYED PERSONS

51.	Non-employed persons by sex, marital status and main activity. Annual average 1976 and 1977. 1 000	76
52.	Non-employed persons by region and main activity. Annual average 1976 and 1977. 1 000 ...	77
53.	Non-employed persons by main activity in various regions. Annual average 1977. Percentages	77
54.	Non-employed persons by age and main activity. Annual average 1976 and 1977. 1 000	78
55.	Non-employed persons who have been at work sometime during the last 12 months, by sex and reason for leaving their previous work. Annual average 1976 and 1977. 1 000	78

PERSONS NOT IN THE LABOUR FORCE

56.	Persons not in the labour force who have been at work sometime during the last 12 months, by sex and region. Annual average 1976 and 1977. 1 000	79
57.	Persons not in the labour force who have been at work sometime during the last 12 months, by sex and age. Annual average 1976 and 1977. 1 000	79

THE REGIONAL EMPLOYMENT SURVEYS

58. Employed persons by sex and division. The whole country. 1976 and 1977	80
59. Employed persons by sex and division. County. 1976 and 1977	82

UNEMPLOYED PERSONS, APPLICANTS FOR WORK, VACANCIES AND PLACEMENTS AT THE EMPLOYMENT AND SEAMEN'S OFFICES

60. Unemployed persons registered at the Employment and Seamen's Offices, by occupation. Annual average and monthly figures	104
61. Unemployed persons registered at the Employment and Seamen's Offices, by sex. County. Annual average and monthly figures	106
62. Unemployed persons registered at the Employment and Seamen's Offices, by sex and age	108
63. Unemployed persons registered at the Employment and Seamen's Offices, by age and duration of unemployment	109
64. Unemployed persons registered at the Employment and Seamen's Offices, by duration of unemployment. County	111
65. Applicants for work and vacancies at placements at the Employment and Seamen's Offices, by sex. Year and month	112
66. Applicants for work and vacancies at the Employment and Seamen's Offices, by occupation .	113
67. Applicants for work and vacancies at the Employment and Seamen's Offices, by sex. County	114

MANPOWER REQUIREMENTS NOT COVERED

68. Manpower requirements not covered. Sample surveys	115
---	-----

CURTAILMENT OF OPERATIONS

69. Curtailment of operations registered at the Employment Offices	115
--	-----

GOVERNMENT MEASURES TO PROMOTE EMPLOYMENT

70. Persons affected by government measures to promote employment	116
71. Expenditure on government measures to promote employment. Million kroner	118

LABOUR CONFLICTS AND WORKING DAYS LOST

72. Labour conflicts by duration. Number of salaried employees and wage earners involved and working days lost	120
73. Labour conflicts by number of working days lost	120
74. Labour conflicts. Salaried employees and wage earners involved and working days lost, by division	121

Tabell 1. Personer i alder 16-74 år etter arbeidsstyrkestatus. Årsgjennomsnitt 1975, 1976 og 1977. 1 000 *Population at ages 16-74 years by labour force status. Annual average 1975, 1976 and 1977. 1 000*

Arbeidsstyrkestatus <i>Labour force status</i>	Årsgjennomsnitt <i>Annual average</i>		
	1975	1976	1977
I arbeidsstyrken <i>In the labour force</i>	1 747	1 821	1 851
Sysselsatte <i>Employed persons</i>	1 707	1 789	1 824
I inntektsgivende arbeid <i>At work</i>	1 597	1 668	1 697
Midlertidig fraværende fra inntektsgivende arbeid <i>Temporarily absent from work</i>	110	121	127
Arbeidssøkere uten arbeidsinntekt <i>Non-employed persons seeking work</i>	40	32	27
Utenfor arbeidsstyrken <i>Not in the labour force</i>	1 062	1 004	993
I alt <i>Total</i>	2 809	2 825	2 844

Tabell 2. Personer i alder 16-74 år etter region og arbeidsstyrkestatus. Årsgjennomsnitt 1976 og 1977. 1 000 *Population at ages 16-74 years by region and labour force status. Annual average 1976 and 1977. 1 000*

Arbeidsstyrkestatus <i>Labour force status</i>	Region <i>Region</i>											
	I alt <i>Total</i>	Akers- hus	Oslo	Hed- mark/ Opp- land	Buske- rud/ Tele- mark	Øst- fold/ Vest- fold	Aust- Agder/ Vest- Agder/ Roga- land	Horda- land/ Sogn og Fjor- dane	Møre og Roms- dal	Sør- og Nord- Trøn- de- lag	Nord- land	Troms/ Finn- mark
Årsgjennomsnitt 1976 <i>Annual average</i>												
I arbeidsstyrken <i>In the labour force</i>	1 821	176	238	163	165	183	222	218	98	162	100	96
Sysselsatte <i>Em- ployed persons</i>	1 789	174	235	161	161	179	220	215	96	158	97	93
I inntektsgivende arbeid <i>At work</i> ..	1 668	163	222	150	149	165	206	202	89	148	89	85
Midlertidig fra- værende fra inn- tektsgivende ar- beid <i>Temporarily absent from work</i> .	121	11	13	11	12	14	14	13	7	10	8	8
Arbeidssøkere uten arbeidsinntekt <i>Non- employed persons seeking work</i>	32	(2)	(3)	(2)	(4)	(4)	(2)	(3)	(2)	(4)	(3)	(3)
Utenfor arbeidsstyrken <i>Not in the labour force</i>	1 004	74	115	92	96	109	124	119	61	91	67	56
I alt <i>Total</i>	2 825	250	353	255	261	292	346	337	159	253	167	152
Årsgjennomsnitt 1977												
I arbeidsstyrken	1 851	180	243	166	166	185	232	221	100	162	101	95
Sysselsatte	1 824	178	241	163	163	182	229	217	99	160	98	94
I inntektsgivende arbeid	1 697	167	225	151	152	167	213	204	92	149	91	86
Midlertidig fra- værende fra inn- tektsgivende ar- beid	127	11	16	12	11	15	16	13	7	11	7	8
Arbeidssøkere uten arbeidsinntekt	27	(2)	(2)	(3)	(3)	(3)	(3)	(4)	(1)	(2)	(3)	(1)
Utenfor arbeidsstyrken	993	73	110	91	98	108	119	118	60	92	67	57
I alt	2 844	253	353	257	264	293	351	339	160	254	168	152

Tabell 3. Personer i alder 16-74 år etter kjønn, ekteskapelig status og arbeidsstyrkestatus. Årsgjennomsnitt 1976 og 1977. 1 000 *Population at ages 16-74 years by sex, marital status and labour force status. Annual average 1976 and 1977. 1 000*

Arbeidsstyrkestatus <i>Labour force status</i>	I alt <i>Total</i>	Menn <i>Males</i>	Kvinner <i>Females</i>			
			I alt <i>Total</i>	Ugifte <i>Unmarried</i>	Gifte <i>Married</i>	Før gifte <i>Previously married</i>
Årsgjennomsnitt 1976 <i>Annual average</i>						
I arbeidsstyrken <i>In the labour force</i>	1 821	1 108	713	178	472	63
Sysselsatte <i>Employed persons</i>	1 789	1 092	697	171	465	61
I inntektsgivende arbeid <i>At work</i>	1 668	1 028	640	160	426	54
Midlertidig fraværende fra inntektsgivende arbeid <i>Temporarily absent from work</i>	121	64	57	11	39	7
Arbeidssøkere uten arbeidsinntekt <i>Non-employed persons seeking work</i>	32	16	16	7	7	(2)
Utenfor arbeidsstyrken <i>Not in the labour force</i> .	1 004	303	701	148	459	94
I alt <i>Total</i>	2 825	1 411	1 414	326	931	157
Årsgjennomsnitt 1977						
I arbeidsstyrken	1 851	1 119	732	174	490	68
Sysselsatte	1 824	1 108	716	165	484	67
I inntektsgivende arbeid	1 697	1 036	661	156	444	61
Midlertidig fraværende fra inntektsgivende arbeid	127	72	55	9	40	6
Arbeidssøkere uten arbeidsinntekt	27	11	16	9	6	(1)
Utenfor arbeidsstyrken	993	302	691	147	446	98
I alt	2 844	1 421	1 423	321	936	166

Tabell 4. Personer i alder 16-74 år etter utdanningsnivå og arbeidsstyrkestatus. Årsgjennomsnitt 1976 og 1977. 1 000 *Population at ages 16-74 years by level of education and labour force status. Annual average 1976 and 1977. 1 000*

Arbeidsstyrkestatus <i>Labour force status</i>	Nivåer i alt, medregnet uoppgitt <i>Levels, total, including unspecified</i>	Utdanningsnivå <i>Level of education</i>			
		Ungdoms-skolenivå <i>Primary school level</i>	Gymnas-nivå I <i>Secondary school level I</i>	Gymnas-nivå II <i>Secondary school level II</i>	Universitets- og høyskole-nivå <i>University level</i>
1976					
I arbeidsstyrken <i>In the labour force</i> ..	1 821	620	562	358	232
Sysselsatte <i>Employed persons</i>	1 789	607	552	352	230
Arbeidssøkere uten arbeidsinntekt <i>Non-employed persons seeking work</i>	32	13	10	6	(2)
Utenfor arbeidsstyrken <i>Not in the labour force</i>	1 004	512	267	127	51
I alt <i>Total</i>	2 825	1 132	829	485	283
1977					
I arbeidsstyrken	1 851	608	588	359	265
Sysselsatte	1 824	596	578	355	264
Arbeidssøkere uten arbeidsinntekt	27	12	10	(4)	(1)
Utenfor arbeidsstyrken	993	492	279	121	56
I alt	2 844	1 100	867	480	321

Tabellhode: Spm. 34 og 36.

Tabell 5. Personer i alder 16-74 år etter aktivitet. Årsgjennomsnitt 1975, 1976 og 1977. 1 000
 Population at ages 16-74 years by activity. Annual average 1975, 1976 and 1977. 1 000

Aktivitet Activity	Årsgjennomsnitt Annual average		
	1975	1976	1977
Arbeidsaktive Active persons	2 504	2 513	2 539
Sysselsatte Employed persons	1 707	1 789	1 824
Personer i husarbeid hjemme m.v. Persons engaged in own housework	543	478	467
Andre arbeidsaktive Other active persons	254	246	248
Ikke arbeidsaktive Non-active persons	305	312	305
Pensjonister Pensioners	127	159	170
Andre ikke arbeidsaktive Other non-active persons .	178	153	135
I alt Total	2 809	2 825	2 844

Tabell 6. Personer i alder 16-74 år etter region og aktivitet. Årsgjennomsnitt 1976 og 1977. 1 000
 Population at ages 16-74 years by region and activity. Annual average 1976 and 1977. 1 000

Aktivitet Activity	Region Region											
	I alt Total	Akers- hus	Oslo	Hed- mark/ Opp- land	Buske- rud/ Tele- mark	Øst- fold/ Vest- fold	Aust- Agder/ Vest- Agder/ Roga- land	Horda- land/ Sogn og Fjor- dane	Møre og Roms- dal	Sør- og Nord- Trønde- lag	Nord- land	Troms/ Finn- mark
Årsgjennomsnitt 1976 Annual average												
Arbeidsaktive Active persons	2 513	233	306	227	230	257	311	302	142	225	146	134
Sysselsatte Em- ployed persons	1 789	174	235	161	161	179	220	215	96	158	97	93
Personer i husarbeid hjemme m.v. Persons engaged in own housework	478	40	41	45	50	55	65	54	29	41	32	26
Andre arbeidsaktive Other active persons	246	19	30	21	19	23	26	33	17	26	17	15
Ikke arbeidsaktive Non-active persons ...	312	17	47	28	31	35	35	35	17	28	21	18
Pensjonister Pensioners	159	9	23	15	16	20	18	19	8	16	9	6
Andre ikke arbeids- aktive Other non- active persons	153	8	24	13	15	15	17	16	9	12	12	12
I alt Total	2 825	250	353	255	261	292	346	337	159	253	167	152
Årsgjennomsnitt 1977												
Arbeidsaktive	2 539	237	308	230	231	261	316	305	146	227	147	131
Sysselsatte	1 824	178	241	163	163	182	229	217	99	160	98	94
Personer i husarbeid hjemme m.v.	467	39	40	46	47	56	61	52	30	41	33	22
Andre arbeidsaktive	248	20	27	21	21	23	26	36	17	26	16	15
Ikke arbeidsaktive ...	305	16	45	27	33	32	35	34	14	27	21	21
Pensjonister	170	8	26	15	18	18	19	21	9	17	10	9
Andre ikke arbeids- aktive	135	8	19	12	15	14	16	13	5	10	11	12
I alt	2 844	253	353	257	264	293	351	339	160	254	168	152

Tabell 7. Personer i alder 16-74 år etter kjønn, ekteskapelig status og aktivitet. Årsgjennomsnitt 1976 og 1977. 1 000 *Population at ages 16-74 years by sex, marital status and activity. Annual average 1976 and 1977. 1 000*

Aktivitet Activity	I alt Total	Menn Males	Kvinner <i>Females</i>			
			I alt Total	Ugifte Unmarried	Gifte Married	Før gifte Previously married
Årsgjennomsnitt 1976 <i>Annual average</i>						
Arbeidsaktive <i>Active persons</i>	2 513	1 252	1 261	286	872	103
Sysselsatte <i>Employed persons</i>	1 789	1 092	697	171	465	61
Personer i husarbeid hjemme m.v. <i>Persons engaged in own housework</i>	478	14	464	26	397	41
Andre arbeidsaktive <i>Other active persons</i>	246	146	100	89	10	(1)
Ikke arbeidsaktive <i>Non-active persons</i>	312	159	153	40	59	54
Pensjonister <i>Pensioners</i>	159	87	72	15	23	34
Andre ikke arbeidsaktive <i>Other non-active persons</i>	153	72	81	25	36	20
I alt <i>Total</i>	2 825	1 411	1 414	326	931	157
Årsgjennomsnitt 1977						
Arbeidsaktive	2 539	1 266	1 273	284	881	108
Sysselsatte	1 824	1 108	716	165	484	67
Personer i husarbeid hjemme m.v.	467	14	453	26	388	39
Andre arbeidsaktive	248	144	104	93	9	(2)
Ikke arbeidsaktive	305	155	150	37	55	58
Pensjonister	170	90	80	16	23	41
Andre ikke arbeidsaktive	135	65	70	21	32	17
I alt	2 844	1 421	1 423	321	936	166

Tabell 8. Personer i alder 16-74 år etter utdanningsnivå og aktivitet. Årsgjennomsnitt 1976 og 1977. 1 000 *Population at ages 16-74 years by level of education and activity. Annual average 1976 and 1977. 1 000*

Aktivitet Activity	Utdanningsnivå <i>Level of education</i>									
	Nivåer i alt, medregnet uoppgitt <i>Levels, total, including unspecified</i>		Ungdoms-skolenivå <i>Primary school level</i>		Gymnas-nivå I <i>Secondary school, level I</i>		Gymnas-nivå II <i>Secondary school, level II</i>		Universitets- og høgskole-nivå <i>University level</i>	
	1976	1977	1976	1977	1976	1977	1976	1977	1976	1977
Arbeidsaktive <i>Active persons</i> ...	2 513	2 539	948	923	768	804	457	455	273	311
Sysselsatte <i>Employed persons</i> .	1 789	1 824	607	596	552	578	352	355	230	264
Personer i husarbeid hjemme m.v. <i>Persons engaged in own housework</i>	478	467	241	227	163	172	43	39	21	23
Andre arbeidsaktive <i>Other active persons</i>	246	248	100	100	53	54	62	61	22	24
Ikke arbeidsaktive <i>Non-active persons</i>	312	305	184	177	61	63	28	25	10	11
Pensjonister <i>Pensioners</i>	159	170	96	103	31	38	18	16	7	8
Andre ikke arbeidsaktive <i>Other non-active persons</i>	153	135	88	74	30	25	10	9	(3)	(3)
I alt <i>Total</i>	2 825	2 844	1 132	1 100	329	867	485	480	283	321

Tabellhode: Spm. 34 og 36.

Tabell 9. Personer i alder 16-74 år etter arbeidsstyrkestatus, utdanningsnivå og fagfelt. Årsgjennomsnitt 1976 og 1977 *Population at ages 16-74 years by labour force status and level of education/programmes. Annual average 1976 and 1977*

Nr. Utdanningsnivå/fagfelt No. Level of education/programmes	I alt Total		Arbeidsstyrkestatus Labour force status				Personer i arbeidsstyrken i prosent av personer i alt Persons in the labour force as per cent of total			
			I arbeidsstyrken In the labour force		Utenfor arbeidsstyrken Not in the labour force		I alt Total		Av dette kvinner Of which females	
	1976	1977	1976	1977	1976	1977	1976	1977	1976	1977
			1 000 personer 1 000 persons				Prosent Per cent			
2 UTDANNING PÅ UNGDOMS- SKOLENIVÅ PRIMARY SCHOOL LEVEL	1 132	1 100	620	608	512	492	55	55	41	42
3 UTDANNING PÅ GYMNASNIVÅ I SECONDARY SCHOOL, LEVEL I ..	829	868	562	589	267	279	68	68	57	57
Av dette: <i>Of which:</i>										
-1 Allment fagfelt <i>General programmes</i>	149	150	86	84	63	66	58	56	50	47
-4 Administrasjon og økonomi <i>Commercial and business programmes</i>	305	315	215	220	90	95	71	70	63	62
-5 Industri, håndverk og teknikk <i>Trade, craft and industrial programmes</i>	170	191	130	149	40	42	77	78	45	49
-6 Samferdsel <i>Transport and communication programmes</i>	32	28	25	22	7	6	80	80	70	71
-7 Helsevern <i>Health-related auxiliary programmes</i>	31	31	22	21	9	10	72	69	71	68
-8 Jordbruk, skogbruk og fiske <i>Agriculture, forestry and fishery programmes</i>	24	24	20	19	(4)	5	85	80	69	44
-9 Tjenesteyting og forsvar <i>Service and military programmes</i>	113	121	58	69	55	52	52	57	49	54
4 UTDANNING PÅ GYMNASNIVÅ II SECONDARY SCHOOL, LEVEL II .	485	480	358	359	127	121	74	75	56	57
Av dette: <i>Of which:</i>										
-1 Allment fagfelt <i>General programmes</i>	145	159	81	91	64	68	56	56	52	54
-4 Administrasjon og økonomi <i>Commercial and business programmes</i>	42	37	35	30	7	7	83	81	71	63
-5 Industri, håndverk og teknikk <i>Trade, craft and industrial programmes</i>	163	160	136	136	27	24	83	85	60	59
-6 Samferdsel <i>Transport and communication programmes</i>	34	38	27	31	7	7	79	82	72	79
-7 Helsevern <i>Medical and paramedical programmes</i> .	15	(4)	10	(2)	5	(2)	64	57	64	58

Tabell 9 (forts.). Personer i alder 16-74 år etter arbeidsstyrkestatus, utdanningsnivå og fagfelt.
 Årsgjennomsnitt 1976 og 1977 *Population at ages 16-74 years by labour force
 status and level of education/programme. Annual average 1976 and 1977*

Nr.	Utdanningsnivå/fagfelt	Arbeidsstyrkestatus						Personer i arbeidsstyrken i prosent av personer i alt					
		I alt		I arbeidsstyrken		Utenfor arbeidsstyrken		I alt		Av dette kvinner			
		1976	1977	1976	1977	1976	1977	1976	1977	1976	1977		
		1 000 personer						Prosent					
4	UTDANNING PÅ GYMNASNIVÅ II (forts.) <i>SECONDARY SCHOOL, LEVEL II (cont.)</i>												
	-8 Jordbruk, skogbruk og fiske <i>Agriculture, forestry and fishery programmes</i>	42	37	36	32	6	5	85	87	51	60		
	-9 Tjenesteyting og forsvar <i>Service and military programmes</i>	37	37	29	30	8	7	79	81	55	63		
5,6,7 og 8	UTDANNING PÅ UNIVERSITETS- OG HØGSKOLENIVÅ <i>UNIVER- SITY LEVEL</i>	283	321	232	265	51	56	82	83	73	74		
	Av dette: <i>Of which:</i>												
	-2 Humaniora og estetikk <i>Humanities, religion and esthetical pro- grammes</i>	31	36	21	25	10	11	69	69	63	58		
	-3 Undervisning <i>Teacher training programmes</i>	60	72	49	61	11	11	82	84	80	81		
	-4 Administrasjon, økonomi, samfunnsvitenskap og jus <i>Business admini- stration, social and behavioural science and law programmes</i>	65	65	52	53	13	12	80	81	68	72		
	-5 Naturvitenskap og teknikk <i>Natural science, mathematics and engineering programmes</i>	72	82	66	72	6	10	91	88	73	66		
	-7 Helsevern <i>Medical and paramedical programmes</i>	42	50	33	41	9	9	78	90	73	77		
	I alt, medregnet uoppgitt <i>Total, including unspecified</i>	2 825	2 844	1 821	1 851	1 004	993	65	65	50	51		

Forspalte: Spm. 34 og 36.

Tabell 10. Personer i arbeidsstyrken etter utdanningsnivå, kjønn og alder. Årsgjennomsnitt 1976 og 1977. 1 000 Persons in the labour force by level of education, sex and age. Annual average 1976 and 1977. 1 000

Alder Age	Utdanningsnivå Level of education									
	Nivåer i alt, medregnet uoppgitt Levels, total, including unspecified		Ungdoms- skolenivå Primary school level		Gymnas- nivå I Secondary school, level I		Gymnas- nivå II Secondary school, level II		Universitets- og høgskole- nivå University level	
	1976	1977	1976	1977	1976	1977	1976	1977	1976	1977
MENN MALES										
16 - 19 år years	60	60	33	29	19	20	8	9	(0)	(0)
20 - 29 " "	238	239	53	51	74	78	75	78	30	29
30 - 49 " "	445	457	127	125	110	113	115	116	78	92
50 - 59 " "	220	217	88	84	50	53	47	47	27	30
60 - 64 " "	82	83	37	36	18	19	18	17	7	9
65 - 66 " "	27	27	13	12	6	7	(4)	(4)	(3)	(3)
67 - 69 " "	20	21	9	10	5	(4)	(3)	(3)	(2)	(3)
70 - 74 " "	16	15	7	7	(3)	(4)	(3)	(2)	(2)	(2)
I alt Total	1 108	1 119	367	354	285	298	273	276	149	168
KVINNER FEMALES										
16 - 19 år	52	53	27	24	21	22	(4)	6	(0)	(0)
20 - 29 "	170	169	29	26	78	76	34	35	25	30
30 - 49 "	274	291	94	94	105	119	30	25	40	48
50 - 59 "	140	138	64	65	50	49	11	11	12	12
60 - 64 "	48	50	24	27	14	14	(3)	(4)	5	5
65 - 66 "	13	15	7	8	(4)	5	(1)	(0)	(0)	(1)
67 - 69 "	10	10	5	5	(3)	(3)	(1)	(1)	(1)	(1)
70 - 74 "	6	6	(3)	(4)	(2)	(2)	(1)	(1)	(0)	(0)
I alt	713	732	253	253	277	290	85	83	83	97
AV DETTE: GIFTE KVINNER OF WHICH: MARRIED FEMALES										
16 - 19 år	2	2	(1)	(1)	(0)	(1)	(0)	(0)	(0)	(0)
20 - 29 "	89	87	16	14	40	41	16	14	14	17
30 - 49 "	232	247	82	82	88	101	25	21	32	41
50 - 59 "	107	109	50	51	39	40	9	8	7	9
60 - 64 "	30	33	16	19	9	9	(2)	(3)	(3)	(2)
65 - 66 "	6	7	(4)	(4)	(2)	(2)	(0)	(0)	(0)	(1)
67 - 69 "	(4)	(3)	(2)	(2)	(2)	(1)	(0)	(0)	(0)	(0)
70 - 74 "	(2)	(2)	(1)	(1)	(1)	(1)	(0)	(0)	(0)	(0)
I alt	472	490	172	174	181	196	52	46	56	70

Tabellhode: Spm. 34 og 36.

Tabell 11. Personer i arbeidsstyrken etter kjønn, ekteskapelig status og alder. Årsgjennomsnitt 1976 og 1977. 1 000 *Persons in the labour force by sex, marital status and age. Annual average 1976 and 1977. 1 000*

Alder Age	I alt Total	Menn Males	Kvinner Females			
			I alt Total	Ugifte Unmarried	Gifte Married	Før gifte Previously married
Årsgjennomsnitt 1976 <i>Annual average</i>						
16 - 19 år <i>years</i>	112	60	52	50	(2)	(0)
20 - 24 "	187	99	88	57	29	(2)
25 - 29 "	221	139	82	19	60	(3)
30 - 49 "	719	445	274	22	232	20
50 - 59 "	360	220	140	14	107	19
60 - 64 "	130	82	48	8	30	10
65 - 66 "	40	27	13	(3)	6	(4)
67 - 69 "	30	20	10	(3)	(4)	(3)
70 - 74 "	22	16	6	(2)	(2)	(2)
I alt <i>Total</i>	1 821	1 108	713	178	472	63
Årsgjennomsnitt 1977						
16 - 19 år	113	60	53	51	(2)	(0)
20 - 24 "	186	100	86	59	25	(2)
25 - 29 "	222	139	83	18	62	(3)
30 - 49 "	748	457	291	21	247	23
50 - 59 "	355	217	138	10	109	19
60 - 64 "	133	83	50	7	32	11
65 - 66 "	42	27	15	(3)	8	(4)
67 - 69 "	31	21	10	(3)	(3)	(4)
70 - 74 "	21	15	6	(2)	(2)	(2)
I alt	1 851	1 119	732	174	490	68

Tabell 12. Personer i arbeidsstyrken i grupper for kjønn, ekteskapelig status og alder, i prosent av personer i alt i hver gruppe. Årsgjennomsnitt 1976 og 1977 *Persons in the labour force in groups, by sex, marital status and age as per cent of total in each group. Annual average 1976 and 1977*

Alder Age	I alt Total	Menn Males	Kvinner Females			
			I alt Total	Ugifte Unmarried	Gifte Married	Før gifte Previously married
Årsgjennomsnitt 1976 <i>Annual average</i>						
16 - 19 år <i>years</i>	46	48	43	44	(32)	(0)
20 - 24 "	61	63	59	66	48	(75)
25 - 29 "	72	88	55	71	51	(66)
30 - 49 "	80	97	62	76	60	71
50 - 59 "	74	91	57	72	55	62
60 - 64 "	59	77	41	55	38	44
65 - 66 "	48	70	28	(43)	21	(40)
67 - 69 "	27	37	18	(29)	(15)	(15)
70 - 74 "	14	23	7	(11)	(7)	(7)
Aldre i alt <i>Ages, total</i>	65	79	50	55	51	40
Årsgjennomsnitt 1977						
16 - 19 år	46	48	45	44	(51)	(52)
20 - 24 "	61	64	57	63	47	(69)
25 - 29 "	73	89	57	68	53	(73)
30 - 49 "	81	97	64	80	63	74
50 - 59 "	74	91	57	68	56	61
60 - 64 "	59	77	43	59	40	47
65 - 66 "	48	69	30	45	28	(28)
67 - 69 "	27	38	16	24	(12)	(20)
70 - 74 "	14	22	7	12	(7)	(6)
Aldre i alt	65	79	51	54	52	41

Tabell 13. Personer i arbeidsstyrken etter kjønn, ekteskapelig status og region. Årsgjennomsnitt 1976 og 1977. 1 000 *Persons in the labour force by sex, marital status and region. Annual average 1976 and 1977. 1 000*

Region <i>Region</i>	I alt <i>Total</i>	Menn <i>Males</i>	Kvinner <i>Females</i>	
			I alt <i>Total</i>	Av dette gifte <i>Of which married</i>
Årsgjennomsnitt 1976 <i>Annual average</i>				
Akershus	176	106	70	48
Oslo	238	128	110	63
Hedmark/Oppland	163	102	61	42
Buskerud/Telemark	165	103	62	41
Østfold/Vestfold	183	113	70	47
Aust-Agder/Vest-Agder/Rogaland	222	139	83	54
Hordaland/Sogn og Fjordane	218	132	86	60
Møre og Romsdal	98	62	36	24
Sør- og Nord-Trøndelag	162	99	63	44
Nordland	100	64	36	25
Troms/Finnmark	96	60	36	24
I alt <i>Total</i>	1 821	1 108	713	472
Årsgjennomsnitt 1977				
Akershus	180	106	74	53
Oslo	243	132	111	63
Hedmark/Oppland	166	103	63	45
Buskerud/Telemark	166	102	64	44
Østfold/Vestfold	185	114	71	50
Aust-Agder/Vest-Agder/Rogaland	232	143	89	60
Hordaland/Sogn og Fjordane	221	134	87	59
Møre og Romsdal	100	64	36	24
Sør- og Nord-Trøndelag	162	99	63	44
Nordland	101	64	37	24
Troms/Finnmark	95	58	37	24
I alt	1 851	1 119	732	490

Tabell 14. Personer i arbeidsstyrken i grupper for kjønn, ekteskapelig status og region, i prosent av personer i alt i hver gruppe. Årsgjennomsnitt 1976 og 1977 *Persons in the labour force in groups, by sex, marital status and region as per cent of total in each group. Annual average 1976 and 1977*

Region <i>Region</i>	I alt <i>Total</i>	Menn <i>Males</i>	Kvinner <i>Females</i>	
			I alt <i>Total</i>	Av dette gifte <i>Of which married</i>
Årsgjennomsnitt 1976 <i>Annual average</i>				
Akershus	70	84	56	55
Oslo	68	77	59	59
Hedmark/Oppland	64	80	49	50
Buskerud/Telemark	63	78	47	46
Østfold/Vestfold	63	78	48	46
Aust-Agder/Vest-Agder/Rogaland	64	80	49	47
Hordaland/Sogn og Fjordane	65	78	51	53
Møre og Romsdal	61	77	45	46
Sør- og Nord-Trøndelag	64	77	50	53
Nordland	60	75	44	46
Troms/Finmark	63	76	49	53
I alt <i>Total</i>	65	79	50	51
Årsgjennomsnitt 1977				
Akershus	71	84	58	58
Oslo	69	80	59	60
Hedmark/Oppland	65	79	50	52
Buskerud/Telemark	63	77	48	47
Østfold/Vestfold	63	78	48	48
Aust-Agder/Vest-Agder/Rogaland	66	82	51	51
Hordaland/Sogn og Fjordane	65	78	52	54
Møre og Romsdal	63	79	46	46
Sør- og Nord-Trøndelag	64	77	50	54
Nordland	60	75	45	47
Troms/Finmark	63	74	50	55
I alt	65	79	51	52

Tabell 15. Personer i arbeidsstyrken, sysselsatte i alt og sysselsatte i inntektsgivende arbeid med forskjellig arbeidstid i grupper for kjønn og ekteskapelig status, i prosent av personer i alt i hver gruppe. Årsgjennomsnitt 1976 og 1977 *Persons in the labour force, employed persons and persons at work with different working hours in groups, by sex and marital status, as per cent of total in each group. Annual average 1976 and 1977*

Kjønn og ekteskapelig status <i>Sex and marital status</i>	I arbeidsstyrken <i>In the labour force</i>													
	Sysselsatte <i>Employed persons</i>													
	I alt <i>Total</i>		I alt <i>Total</i>		I alt <i>Total</i>		Sysselsatte i inntektsgivende arbeid <i>Persons at work</i>							
	1976	1977	1976	1977	1976	1977	Arbeidstid pr. uke 10 timer og over <i>hours and more</i>		Arbeidstid pr. uke 20 timer og over <i>hours and more</i>		Arbeidstid pr. uke 30 timer og over <i>hours and more</i>		Arbeidstid pr. uke 40 timer og over <i>hours and more</i>	
Menn <i>Males</i>	79	79	77	78	73	73	69	69	68	68	66	66	55	54
Kvinner <i>Females</i> .	50	51	49	50	45	47	41	42	35	35	26	26	15	14
Ugifte <i>Unmarried</i>	55	54	53	52	49	49	45	43	42	40	38	37	26	22
Gifte <i>Married</i> .	51	52	50	52	46	47	41	43	34	35	22	23	11	11
Før gifte <i>Previously married</i> ..	40	41	39	41	35	37	31	34	27	30	20	23	12	12
Begge kjønn <i>Both sexes</i>	65	65	63	64	59	60	55	56	51	52	46	46	35	34

Tabellhode: Spm. 2 og 6.

Tabell 16. Personer i arbeidsstyrken i grupper for utdanningsnivå, kjønn og alder, i prosent av personer i alt i hver gruppe. Årsgjennomsnitt 1976 og 1977 *Persons in the labour force in groups, by level of education, sex and age as per cent of total in each group. Annual average 1976 and 1977*

Alder <i>Age</i>	Utdanningsnivå <i>Level of education</i>									
	Nivåer i alt, medregnet uoppgitt <i>Levels, total, including unspecified</i>		Ungdomsskolenivå <i>Primary school level</i>		Gymnasnivå I <i>Secondary school, level I</i>		Gymnasnivå II <i>Secondary school, level II</i>		Universitets- og høyskolenivå <i>University level</i>	
	1976	1977	1976	1977	1976	1977	1976	1977	1976	1977
MENN <i>MALES</i>										
16 - 19 år <i>years</i>	48	48	42	40	61	60	60	65	:	:
20 - 29 " "	75	76	83	83	84	86	67	71	70	67
30 - 39 " "	97	97	97	97	98	98	98	98	98	98
40 - 49 " "	96	97	96	95	97	97	97	98	100	100
50 - 74 " "	72	71	64	64	77	76	78	79	87	89
Aldre i alt <i>Ages, total</i>	79	79	71	71	84	84	81	83	88	89
KVINNER <i>FEMALES</i>										
16 - 19 år	43	45	37	36	54	56	59	60	:	:
20 - 29 "	57	57	44	43	61	60	56	56	69	73
30 - 39 "	60	62	52	56	60	61	62	60	77	79
40 - 49 "	65	67	61	65	66	68	70	64	80	79
50 - 74 "	39	39	33	34	48	46	50	52	69	64
Aldre i alt	50	51	41	42	57	57	58	57	73	74
Av dette gifte <i>Of which married</i>										
16 - 19 år	:	:	:	:	:	:	:	:	:	:
20 - 29 "	50	51	36	34	49	50	62	59	69	78
30 - 39 "	58	60	52	55	56	57	60	55	73	77
40 - 49 "	63	66	60	64	64	67	67	62	77	77
50 - 74 "	41	42	35	37	49	48	47	51	68	67
Aldre i alt	51	52	43	45	53	54	58	56	72	75

Tabellhode: Spm. 34 og 36.

Tabell 17. Sysselsatte etter kjønn, yrkesstatus og næring. Årsgjennomsnitt 1976 og 1977. 1 000
 Employed persons by sex, status and industry. Annual average 1976 and 1977. 1 000

Nr. No.	Næring Industry	Kjønn Sex	Yrkesstatus Status							
			I alt, medregnet uoppgitt Total, including unspecified		Selv- stendige yrkes- utøvere Self- employed		Lønns- takere Salaried employees and wage earners		Familie- medlemmer Family workers	
			1976	1977	1976	1977	1976	1977	1976	1977
1	Jordbruk, skogbruk, fiske og fangst <i>Agriculture, hunting, forestry and fishing</i>	M	114	115	73	76	30	29	10	10
		K	54	50	6	6	6	7	41	37
2-4	Bergverksdrift, industri, kraft- og vannforsyning <i>Mining and quarrying, manufacturing, electri- city, gas and water supply</i>	M	347	332	12	11	334	319	(1)	(0)
		K	98	102	(3)	(2)	93	98	(1)	(1)
5	Bygge- og anleggsvirksom- het <i>Construction</i>	M	141	149	23	24	117	124	(1)	(1)
		K	7	7	(0)	(0)	6	6	(1)	(1)
6	Varehandel, hotell- og restaurantvirksomhet <i>Wholesale and retail trade, restaurants and hotels</i>	M	141	146	20	17	120	127	(1)	(1)
		K	155	163	7	7	140	150	8	6
7	Transport, lagring, post- og telekommunikasjoner <i>Transport, storage and communication</i>	M	124	135	13	16	111	118	(0)	(0)
		K	37	36	(0)	(0)	36	35	(1)	(1)
8	Bank- og finansierings- virksomhet, forsikrings- virksomhet, eiendoms- drift og forretnings- messig tjenesteyting <i>Financing, insurance, real estate and business services</i>	M	43	44	5	5	37	39	(0)	(0)
		K	39	41	(1)	(1)	38	40	(0)	(0)
9	Offentlig, sosial og pri- vat tjenesteyting <i>Commu- nity, social and personal services</i>	M	182	186	13	11	168	174	(0)	(0)
		K	305	315	16	14	287	299	(2)	(2)
1-9	I alt, medregnet uoppgitt <i>Total, including un- specified</i>	M	1 092	1 108	159	161	917	931	13	13
		K	697	716	33	31	608	635	55	49
1-9	I alt, medregnet uoppgitt <i>Total, including un- specified</i>	M+K	1 789	1 824	192	192	1 525	1 566	68	62

Forspalte: Spm. 22. Tabellhode: Spm. 23 og 24.

Tabell 18. Sysselsatte etter næringshovedgruppe. Årsgjennomsnitt 1975, 1976 og 1977. 1 000
 Employed persons by major group. Annual average 1975, 1976 and 1977. 1 000

Nr. Næring No. Industry	Årsgjennomsnitt Annual average		
	1975	1976	1977
1 JORDBRUK, SKOGBRUK, FISKE OG FANGST AGRICULTURE, HUNTING, FORESTRY AND FISHING	159	168	165
11 Jordbruk Agriculture and hunting	128	138	139
12 Skogbruk Forestry and logging	13	12	9
13 Fiske og fangst Fishing, sealing and whaling	18	18	17
2 BERGVERKSDRIFT MINING AND QUARRYING	12	11	10
3 INDUSTRI MANUFACTURING	411	415	409
31 Produksjon av næringsmidler, drikkevarer og tobakkvarer Manufacture of food, beverages and tobacco	56	51	55
Av dette: Of which:			
311-312 Produksjon av næringsmidler Food manufacturing	49	45	48
32 Produksjon av tekstilvarer, bekleddingsvarer, lær og lærvarer Manufacture of textiles, wearing apparel, leather and leather products	35	36	32
Av dette: Of which:			
321 Produksjon av tekstilvarer Manufacture of textiles	19	15	16
322 Produksjon av klær, unntatt skotøy Manufacture of wearing apparel, except footwear	12	17	14
33 Produksjon av trevarer Manufacture of wood and wood products, including furniture	44	44	45
331 Produksjon av trevarer, unntatt møbler og innredninger Manufacture of wood and wood products, except furniture ...	33	32	33
332 Produksjon av møbler og innredninger av tre Manufacture of furniture and fixture	11	12	12
34 Treforedling, grafisk produksjon og forlagsvirksomhet Manufac- ture of paper and paper products, printing and publishing	48	55	52
341 Treforedling Manufacture of paper and paper products	20	23	23
342 Grafisk produksjon og forlagsvirksomhet Printing, pub- lishing and allied industries	28	32	29
35 Produksjon av kjemiske produkter, mineralolje-, kull-, gummi- og plastprodukter Manufacture of chemicals and of chemical petroleum, coal, rubber and plastic products	32	35	35
36 Produksjon av mineralske produkter Manufacture of mineral products	16	16	15
37 Produksjon av metaller Manufacture of basic metals	29	27	21
38 Produksjon av verkstedprodukter Manufacture of fabricated metal products, machinery and equipment	147	146	147
Av dette: Of which:			
381 Produksjon av metallvarer Manufacture of metal products, except machinery and equipment	29	28	29
382 Produksjon av maskiner Manufacture of machinery	27	27	32
383 Produksjon av elektriske apparater og materiell Manu- facture of electrical apparatus and supplies	29	27	26
384 Produksjon av transportmidler Manufacture of transport equipment	62	63	60
39 Industriproduksjon ellers Other manufacturing industries	(4)	5	6
4 KRAFT- OG VANNFORSYNING ELECTRICITY, GAS AND WATER SUPPLY	17	19	15
5 BYGGE- OG ANLEGGSVIRKSOMHET CONSTRUCTION	147	148	156
501 Byggevirksomhet Building construction	97	99	103
502 Anleggsvirksomhet Construction other than building construction	50	49	53

Tabell 18 (forts.). Sysselsatte etter næringshovedgruppe. Årsgjennomsnitt 1975, 1976 og 1977. 1 000
 Employed persons by major group. Annual average 1975, 1976 and 1977. 1 000

Nr. Næring	Årsgjennomsnitt		
	1975	1976	1977
6 VAREHANDEL, HOTELL- OG RESTAURANTVIRKSOMHET <i>WHOLESALE AND RETAIL TRADE, RESTAURANTS AND HOTELS</i>	271	296	309
61 Engros- og agenturhandel <i>Wholesale trade and commision broking</i>	78	87	94
62 Detaljhandel <i>Retail trade</i>	160	177	180
63 Hotell- og restaurantdrift <i>Operation of hotels and restaurants</i>	33	32	35
7 TRANSPORT, LAGRING, POST OG TELEKOMMUNIKASJONER <i>TRANSPORT, STORAGE AND COMMUNICATION</i>	158	161	171
71 Transport og lagring <i>Transport and storage</i>	121	124	138
Av dette: <i>Of which:</i>			
711 Landtransport <i>Land transport</i>	52	54	62
712 Sjøtransport <i>Water transport</i>	58	55	59
72 Post og telekommunikasjoner <i>Communication</i>	37	37	33
8 BANK- OG FINANSIERINGSVIRKSOMHET, FORSIKRINGSVIRKSOMHET, EIENDOMS- DRIFT OG FORRETNINGSMESSIG TJENESTEYTING <i>FINANCING, INSURANCE, REAL ESTATE AND BUSINESS SERVICES</i>	79	82	85
81 Bank- og finansieringsvirksomhet <i>Financial institutions</i>	32	30	30
82 Forsikringsvirksomhet <i>Insurance</i>	11	13	11
83 Eiendomsdrift og forretningsmessig tjenesteyting <i>Real estate and business services</i>	36	39	44
Av dette: <i>Of which:</i>			
832 Forretningsmessig tjenesteyting <i>Business services except machinery and equipment rental and leasing</i>	32	34	39
9 OFFENTLIG, SOSIAL OG PRIVAT TJENESTEYTING <i>COMMUNITY, SOCIAL AND PERSONAL SERVICES</i>	452	487	501
Av dette: <i>Of which:</i>			
91 Offentlig administrasjon, forsvar, politi og rettsvesen <i>Public administration and defence</i>	85	92	89
92 Renovasjon og rengjøring <i>Sanitary and similar services</i>	11	10	12
93 Undervisning, helse- og andre sosialtjenester <i>Social and related community services</i>	280	297	316
Av dette: <i>Of which:</i>			
931 Undervisning <i>Education services</i>	106	108	121
933 Helse- og veterinærtjenester <i>Medical, dental, other health and veterinary services</i>	114	122	129
934 Sosial omsorg og velferdsarbeid <i>Welfare institutions</i>	41	46	47
94 Kulturell tjenesteyting, underholdning og sport <i>Recreation and cultural services</i>	15	21	22
95 Personlig tjenesteyting <i>Personal and household services</i>	61	66	62
Av dette: <i>Of which:</i>			
951 Reparasjon av kjøretøyer, husholdningsapparater og varer for personlig bruk <i>Repair of vehicles, household apparatus and commodities for personal use</i>	21	22	22
953 Lønt husarbeid <i>Domestic services</i>	24	26	22
1- 9 I alt, medregnet uoppgitt <i>Total, including unspecified</i>	1 707	1 789	1 824

Forspalte: Spm. 22.

Tabell 19. Sysselsatte lønnstakere etter næringshovedgruppe. Årsgjennomsnitt 1975, 1976 og 1977.
1 000 *Salaried employees and wage earners, by major group. Annual average 1975, 1976 and 1977. 1 000*

Nr. Næring No. Industry ¹⁾	Årsgjennomsnitt Annual average		
	1975	1976	1977
1 JORDBRUK, SKOGBRUK, FISKE OG FANGST	35	36	36
11 Jordbruk	14	17	19
12 Skogbruk	9	9	7
13 Fiske og fangst	12	10	10
2 BERGVERKSDRIFT	12	10	9
3 INDUSTRI	395	398	393
31 Produksjon av næringsmidler, drikkevarer og tobakksvarer	54	49	53
Av dette:			
311-312 Produksjon av næringsmidler	47	43	46
32 Produksjon av tekstilvarer, bekledningsvarer, lær og lærvarer ..	32	33	30
Av dette:			
321 Produksjon av tekstilvarer	18	15	15
322 Produksjon av klær, unntatt skotøy	10	15	13
33 Produksjon av trevarer	40	38	40
331 Produksjon av trevarer, unntatt møbler og innredninger	30	28	30
332 Produksjon av møbler og innredninger av tre	10	10	10
34 Treforedling, grafisk produksjon og forlagsvirksomhet	47	55	52
341 Treforedling	20	23	23
342 Grafisk produksjon og forlagsvirksomhet	27	32	29
35 Produksjon av kjemiske produkter, mineralolje-, kull-, gummi- og plastprodukter	31	35	35
36 Produksjon av mineralske produkter	15	16	14
37 Produksjon av metaller	29	26	21
38 Produksjon av verkstedprodukter	144	142	143
Av dette:			
381 Produksjon av metallvarer	28	26	27
382 Produksjon av maskiner	26	26	31
383 Produksjon av elektriske apparater og materiell	28	27	26
384 Produksjon av transportmidler	61	61	59
39 Industriproduksjon ellers	(3)	(4)	(4)
4 KRAFT- OG VANNFORSYNING	17	19	15
5 BYGGE- OG ANLEGGSVIRKSOMHET	121	123	130
501 Byggevirkosmhet	75	79	81
502 Anleggsvirkosmhet	46	44	49

Forspalte: Spm. 22.

1) For English translation of industry, see table 18.

Tabell 19 (forts.). Sysselsatte lønnstakere etter næringshovedgruppe. Årsgjennomsnitt 1975, 1976 og 1977. 1 000 *Salaried employees and wage earners, by major group. Annual average 1975, 1976 and 1977. 1 000*

Nr.	Næring ¹⁾	Årsgjennomsnitt		
		1975	1976	1977
6	VAREHANDEL, HOTELL- OG RESTAURANTVIRKSOMHET	232	260	277
	61 Engros- og agenturhandel	73	83	90
	62 Detaljhandel	130	147	154
	63 Hotell- og restaurantdrift	29	30	33
7	TRANSPORT, LAGRING, POST OG TELEKOMMUNIKASJONER	143	147	153
	71 Transport og lagring	106	110	120
	Av dette:			
	711 Landtransport	38	41	46
	712 Sjøtransport	57	54	58
	72 Post og telekommunikasjoner	37	37	33
8	BANK- OG FINANSIERINGSVIRKSOMHET, FORSIKRINGSVIRKSOMHET, EIEN- DOMSDRIFT OG FORRETNINGSMESSIG TJENESTEYTING	72	75	79
	81 Bank- og finansieringsvirksomhet	32	30	30
	82 Forsikringsvirksomhet	11	12	11
	83 Eiendomsdrift og forretningsmessig tjenesteyting	29	33	38
	Av dette:			
	832 Forretningsmessig tjenesteyting	26	29	32
9	OFFENTLIG, SOSIAL OG PRIVAT TJENESTEYTING	423	455	473
	Av dette:			
	91 Offentlig administrasjon, forsvar, politi og rettsvesen	85	92	89
	92 Renovasjon og rengjøring	10	9	10
	93 Undervisning, helse- og andre sosialtjenester	270	288	308
	Av dette:			
	931 Undervisning	104	107	120
	933 Helse- og veterinærtjenester	108	116	123
	934 Sosial omsorg og velferdsarbeid	40	44	47
	94 Kulturell tjenesteyting, underholdning og sport	13	18	18
	95 Personlig tjenesteyting	45	48	46
	Av dette:			
	951 Reparasjon av kjøretøyer, husholdningsapparater og varer for personlig bruk	18	19	21
	953 Lønt husarbeid	16	18	15
1-9	I alt, medregnet uoppgitt	1 451	1 525	1 566

Forspalte: Spm. 22.

1) For English translation of industry, see table 18.

Tabell 20. Utførte timeverk (1 000) og gjennomsnittlig arbeidstid pr. uke/i uken, etter næringsområde. Årsgjennomsnitt 1976 og 1977 og kvartalstall 1977

Nr.	Næring Industry ¹⁾	Årsgjennomsnitt 1976		Årsgjennomsnitt 1977	
		<i>Annual average</i>		<i>Annual average</i>	
		Utførte timeverk <i>Man-hours worked</i>		Utførte timeverk <i>Man-hours worked</i>	
		I alt pr. uke <i>Per</i> <i>week,</i> <i>total</i>	Gjennomsnitt pr. uke <i>Average</i> <i>per week</i>	I alt pr. uke <i>Per</i> <i>week,</i> <i>total</i>	Gjennomsnitt pr. uke <i>Average</i> <i>per week</i>
1	JORDBRUK, SKOGBRUK, FISKE OG FANGST	6 487	42,3	6 515	42,9
	11 Jordbruk	5 530	41,6	5 642	42,1
	12 Skogbruk	402	38,7	299	40,0
	13 Fiske og fangst	555	54,1	574	54,3
2	BERGVERKSDRIFT	366	40,7	358	40,9
3	INDUSTRI	15 051	38,9	14 519	38,2
	Av dette:				
	31 Produksjon av næringsmidler, drikkevarer og tobakksvarer	1 789	38,5	1 905	37,8
	32 Produksjon av tekstilvarer, bekledningsvarer, lær og lærvarer	1 204	35,9	1 034	34,4
	33 Produksjon av trevarer	1 730	41,0	1 654	39,3
	34 Treforedling, grafisk produksjon og forlagsvirksomhet	1 846	36,4	1 664	35,4
	35 Produksjon av kjemiske produkter, mineralolje-, kull-, gummi- og plastprodukter	1 263	39,2	1 285	38,4
	36 Produksjon av mineralske produkter	601	40,2	543	38,9
	37 Produksjon av metaller	943	38,9	770	38,9
	38 Produksjon av verkstedprodukter	5 509	40,0	5 463	39,7
4	KRAFT- OG VANNFORSYNING	714	39,5	552	38,9
5	BYGGE- OG ANLEGGSVIRKSOMHET	5 520	40,5	5 675	40,1
6	VAREHANDEL, HOTELL- OG RESTAURANTVIRKSOMHET	10 190	36,6	10 350	36,0
	61 Engros- og agenturhandel	3 250	38,8	3 401	38,9
	62 Detaljhandel	5 921	35,8	5 827	34,6
	63 Hotell- og restaurantdrift	1 019	35,1	1 122	36,0
7	TRANSPORT, LAGRING, POST OG TELEKOMMUNIKASJONER	5 118	40,9	5 429	40,5
	71 Transport og lagring	3 941	42,6	4 370	42,0
	72 Post og telekommunikasjoner	1 177	36,1	1 059	35,3
8	BANK- og FINANSIERINGSVIRKSOMHET, FORSIKRINGSVIRKSOMHET, EIENDOMSDRIFT OG FORRETNINGSMESSIG TJENESTEYTING	2 736	35,6	2 844	36,1
	81 Bank- og finansieringsvirksomhet	907	32,7	989	35,2
	82 Forsikringsvirksomhet	456	38,0	367	36,6
	83 Eiendomsdrift og forretningsmessig tjenesteyting	1 373	36,9	1 488	36,6
9	OFFENTLIG, SOSIAL OG PRIVAT TJENESTEYTING .	14 571	32,9	14 791	32,1
	Av dette:				
	91 Offentlig administrasjon, forsvar, politi og rettsvesen	3 248	38,0	3 102	37,7
	92 Renovasjon og rengjøring	277	29,4	303	29,0
	93 Undervisning, helse- og andre sosialtjenester	8 437	31,5	8 936	30,9
	94 Kulturell tjenesteyting, underholdning og sport	570	31,5	600	29,6
	95 Personlig tjenesteyting	2 027	32,5	1 842	31,9
1-9	I alt, medregnet uoppgitt <i>Total, including unspecified</i>	60 787	37,3	61 091	36,8

Forspalte: Spm. 22.

1) For English translation of industries, see table 18.

Number of man-hours worked (1 000) and average working hours per week/in the survey week, by division. Annual average 1976 and 1977 and quarterly figures 1977

1. kvartal 1977 quarter 14/2 - 20/2		2. kvartal 1977 quarter 23/5 - 29/5		3. kvartal 1977 quarter 22/8 - 28/8		4. kvartal 1977 quarter 21/11 - 27/11		No.
Utførte timeverk Man-hours worked		Utførte timeverk Man-hours worked		Utførte timeverk Man-hours worked		Utførte timeverk Man-hours worked		
I alt i uken Total in the survey week	Gjennomsnitt i uken Average in the survey week	I alt i uken Total in the survey week	Gjennomsnitt i uken Average in the survey week	I alt i uken Total in the survey week	Gjennomsnitt i uken Average in the survey week	I alt i uken Total in the survey week	Gjennomsnitt i uken Average in the survey week	
5 528	39,9	7 667	45,6	7 452	44,7	5 412	40,3	1
4 443	38,4	6 758	45,1	6 554	43,7	4 811	39,9	11
379	40,6	327	41,4	222	39,7	270	39,9	12
706	52,7	582	55,5	676	59,3	331	47,5	13
252	42,0	375	43,1	368	38,6	439	40,7	2
14 330	38,1	14 549	37,8	14 843	38,5	14 361	38,6	3
1 862	37,1	1 785	36,3	1 887	38,4	2 086	39,5	31
955	33,7	1 018	34,9	1 072	34,3	1 095	34,6	32
2 014	38,9	1 589	39,0	1 496	40,7	1 517	38,8	33
1 461	34,7	1 624	34,1	1 821	36,3	1 752	36,4	34
1 215	38,7	1 502	37,7	1 258	38,5	1 166	39,1	35
558	38,5	520	38,9	569	39,6	525	38,5	36
749	40,0	750	38,8	806	38,2	777	38,9	37
5 314	39,7	5 586	39,5	5 722	39,5	5 235	39,9	38
715	39,4	539	39,0	473	39,7	483	37,4	4
5 396	39,7	5 684	39,7	5 725	40,4	5 899	40,5	5
10 009	34,8	9 814	35,5	10 511	37,0	11 080	36,8	6
3 339	38,0	3 609	38,9	3 569	39,4	3 092	39,3	61
5 608	33,5	5 070	33,7	5 790	35,5	6 841	35,4	62
1 062	32,8	1 135	34,4	1 152	37,8	1 147	39,3	63
4 984	40,5	5 679	40,3	5 714	41,7	5 345	39,5	7
3 901	41,9	4 599	41,9	4 701	43,0	4 285	41,2	71
1 083	36,0	1 080	34,9	1 013	36,8	1 060	33,7	72
2 801	37,9	2 622	36,0	2 853	35,0	3 105	35,6	8
885	38,2	878	34,8	1 050	33,4	1 146	35,0	81
260	38,9	327	35,0	449	37,7	432	35,6	82
1 656	37,6	1 417	36,0	1 354	35,5	1 527	36,0	83
15 242	32,5	14 685	31,6	14 214	32,0	15 041	32,4	9
3 331	38,0	3 140	37,5	2 896	37,6	3 043	37,8	91
227	27,9	286	27,4	345	29,3	354	30,8	92
9 189	31,2	8 767	30,2	8 761	31,0	9 043	31,2	93
623	30,8	655	32,8	469	27,4	652	27,4	94
1 872	32,5	1 823	30,9	1 728	31,3	1 945	32,9	95
52 295	36,4	61 648	36,8	62 214	37,4	61 258	36,7	1-9

Tabell 21. Sysselsatte etter alder og næring. Årsgjennomsnitt 1976 og 1977. 1 000 *Employed persons by age and industry. Annual average 1976 and 1977. 1 000*

Nr. No.	Næring Industry ¹⁾	I alt Total	Alder Age								
			16-19 år years	20-24 år years	25-29 år years	30-49 år years	50-59 år years	60-64 år years	65-66 år years	67-69 år years	70-74 år years
Årsgjennomsnitt 1976 <i>Annual average</i>											
1	Jordbruk, skogbruk, fiske og fangst	168	8	9	10	54	42	23	6	8	8
2-4	Bergverksdrift, industri, kraft- og vannforsyning ..	445	26	47	52	174	92	35	10	6	(3)
5	Bygge- og anleggsvirksomhet	148	10	14	18	57	32	12	(3)	(1)	(1)
6	Varehandel, hotell- og restaurantvirksomhet	296	27	30	37	117	50	19	7	5	(4)
7	Transport, lagring, post og telekommunikasjoner ...	161	9	18	23	66	33	8	(2)	(1)	(1)
8	Bank- og finansieringsvirksomhet, forsikringsvirksomhet, eiendomsdrift og forretningsmessig tjenesteyting	82	(3)	11	15	36	11	(3)	(1)	(1)	(1)
9	Offentlig, sosial og privat tjenesteyting	487	20	50	62	208	98	28	10	7	(4)
1-9	I alt, medregnet uoppgitt <i>Total, including unspecified</i>	1 789	103	179	217	712	358	129	39	30	22
Årsgjennomsnitt 1977											
1	Jordbruk, skogbruk, fiske og fangst	165	8	9	10	51	42	21	8	8	8
2-4	Bergverksdrift, industri, kraft- og vannforsyning ..	434	27	42	53	175	86	32	10	5	(4)
5	Bygge- og anleggsvirksomhet	156	8	17	21	60	31	12	(4)	(2)	(1)
6	Varehandel, hotell- og restaurantvirksomhet	309	27	34	35	127	51	19	6	7	(3)
7	Transport, lagring, post og telekommunikasjoner ...	171	9	19	21	75	32	10	(3)	(1)	(1)
8	Bank- og finansieringsvirksomhet, forsikringsvirksomhet, eiendomsdrift og forretningsmessig tjenesteyting	85	(4)	11	13	35	14	5	(1)	(1)	(1)
9	Offentlig, sosial og privat tjenesteyting	501	22	48	66	216	97	33	9	6	(4)
1-9	I alt, medregnet uoppgitt	1 824	105	180	219	741	353	132	41	31	22

Forspalte: Spm. 22.

1) For English translation of industries, see table 17.

Tabell 22. Sysselsatte etter region og næring. Årsgjennomsnitt 1976 og 1977. 1 000 *Employed persons by region and industry. Annual average 1976 and 1977. 1 000*

Nr. Næring No. Industry ¹⁾	Region Region											
	I alt Total	Akers- hus	Oslo	Hed- mark/ Opp- land	Buske- rud/ Tele- mark	Øst- fold/ Vest- fold	Aust- Agder/ Vest- Agder/ Roga- land	Horda- land/ Sogn og Fjord- ane	Møre og Roms- dal	Sør- og Nord- Trønde- lag	Nord- land	Troms/ Finn- mark
Årsgjennomsnitt 1976 <i>Annual average</i>												
1 Jordbruk, skogbruk, fiske og fangst	168	9	(2)	30	10	10	19	28	13	21	12	14
2-4 Bergverksdrift, in- dustri, kraft- og vannforsyning	445	32	47	42	54	63	65	50	28	31	20	13
5 Bygge- og anleggs- virksomhet	148	13	12	17	16	13	19	18	7	13	8	12
6 Varehandel, hotell- og restaurantvirk- somhet	296	36	50	25	25	29	34	30	14	27	14	12
7 Transport, lagring, post og telekommu- nikasjoner	161	17	22	9	11	13	21	21	10	14	13	10
8 Bank- og finansier- ingsvirksomhet, for- sikringsvirksomhet, eiendomsdrift og forretningsmessig tjenesteyting	82	14	21	(4)	5	7	9	9	(3)	5	(2)	(3)
9 Offentlig, sosial og privat tjenesteyting	487	53	81	34	39	44	53	59	21	47	27	29
1-9 I alt, medregnet uoppgitt <i>Total,</i> <i>including unspeci-</i> <i>fied</i>	1 789	174	235	161	161	179	220	215	96	158	97	93
Årsgjennomsnitt 1977												
1 Jordbruk, skogbruk, fiske og fangst	165	9	(2)	27	13	10	20	24	14	22	12	12
2 Bergverksdrift, in- dustri, kraft- og vannforsyning	434	32	42	43	53	63	57	53	26	31	18	16
5 Bygge- og anleggs- virksomhet	156	14	13	18	15	15	21	20	7	12	10	11
6 Varehandel, hotell- og restaurantvirk- somhet	309	37	52	24	26	31	39	31	15	25	15	14
7 Transport, lagring, post og telekommu- nikasjoner	171	19	24	9	10	14	24	25	10	13	12	11
8 Bank- og finansier- ingsvirksomhet, for- sikringsvirksomhet, eiendomsdrift og forretningsmessig tjenesteyting	85	13	25	(4)	(3)	(4)	11	9	(3)	7	(4)	(2)
9 Offentlig, sosial og privat tjenesteyting	501	54	82	38	43	44	57	55	24	50	27	27
1-9 I alt, medregnet uoppgitt	1 824	178	241	163	163	182	229	217	99	160	98	94

Forspalte: Spm. 22

1) For English translation of industries, see table 17.

Tabell 23. Sysselsatte etter næring i de enkelte regioner. Årsgjennomsnitt 1977. Prosent *Employed persons by industry in various regions. Annual average 1977. Percentages*

Nr. No.	Næring Industry ¹⁾	Region <i>Region</i>											
		I alt <i>Total</i>	Akers- hus	Oslo	Hed- mark/ Opp- land	Buske- rud/ Tele- mark	Øst- fold/ Vest- fold	Aust- Agder/ Vest- Agder/ Roga- land	Horda- land/ Sogn og Fjord- ane	Møre og Roms- dal	Sør- og Nord- Trønde- lag	Nord- land	Troms/ Finn- mark
1	Jordbruk, skogbruk, fiske og fangst ...	9	5	(1)	17	8	5	9	11	14	14	12	13
2-4	Bergverksdrift, in- dustri, kraft- og vannforsyning	24	18	17	26	33	35	25	24	26	19	18	17
5	Bygge- og anleggs- virksomhet	6	8	5	11	9	8	9	9	7	8	10	12
6	Varehandel, hotell- og restaurantvirk- somhet	17	21	22	15	16	17	17	14	15	16	15	15
7	Transport, lagring, post og telekomm- unikasjoner	9	11	10	6	6	7	10	12	10	8	12	12
8	Bank- og finansier- ingsvirksomhet, forsikringsvirksom- het, eiendomsdrift og forretnings- messig tjeneste- yting	5	7	10	(2)	(2)	(2)	5	4	(3)	4	(4)	(2)
9	Offentlig, sosial og privat tjeneste- yting	27	30	34	23	26	24	25	25	23	31	28	29
1-9	I alt, medregnet uoppgitt <i>Total</i> , including <i>unspeci- fied</i>	100	100	100	100	100	100	100	100	100	100	100	100

1) For English translation of industries, see table 17.

Tabell 24. Sysselsatte etter arbeidstid og næring. Årsgjennomsnitt 1976 og 1977. 1 000 *Employed persons by working hours and industry. Annual average 1976 and 1977. 1 000*

Nr. No.	Næring Industry ¹⁾	Arbeidstid pr. uke/i uken Working hours per week/in the survey week						40 timer og over hours and more
		I alt, medregnet uoppgitt Total, including unspecified	0 timer (midlertidig fraværende) 0 hours (temporarily absent)	1-9 timer hours	10-19 timer hours	20-29 timer hours	30-39 timer hours	
Årsgjennomsnitt 1976 Annual average								
1	Jordbruk, skogbruk, fiske og fangst	168	8	(3)	18	22	16	94
2-4	Bergverksdrift, industri, kraft- og vannfor- syning	445	27	9	10	20	71	304
5	Bygge- og anleggsvirk- somhet	148	10	(3)	(3)	(4)	10	117
6	Varehandel, hotell- og restaurantvirksomhet	296	17	14	22	30	50	161
7	Transport, lagring, post og telekommunikasjoner ..	161	17	(4)	5	8	23	85
8	Bank- og finansierings- virksomhet, forsikrings- virksomhet, eiendoms- drift og forretnings- messig tjenesteyting	82	(4)	5	(4)	8	24	36
9	Offentlig, sosial og privat tjenesteyting	487	38	34	45	67	112	186
1-9	I alt, medregnet uopp- gitt Total, including unspecified	1 789	121	73	107	159	306	983
Årsgjennomsnitt 1977								
1	Jordbruk, skogbruk, fiske og fangst	165	8	(3)	15	22	18	94
2-4	Bergverksdrift, industri, kraft- og vannfor- syning	434	28	11	10	24	69	288
5	Bygge- og anleggsvirk- somhet	156	11	(3)	(3)	(4)	12	120
6	Varehandel, hotell- og restaurantvirksomhet	309	19	18	22	36	51	161
7	Transport, lagring, post og telekommunikasjoner ..	171	18	(4)	5	8	25	91
8	Bank- og finansierings- virksomhet, forsikrings- virksomhet, eiendoms- drift og forretnings- messig tjenesteyting	85	6	(4)	(3)	8	28	36
9	Offentlig, sosial og privat tjenesteyting	501	36	37	52	68	125	178
1-9	I alt, medregnet uopp- gitt	1 824	127	81	111	170	329	968

Forspalte: Spm. 22. Tabellhode: Spm. 2 og 6.

1) For English translation of industries, see table 17.

Tabell 25. Sysselsatte etter utdanningsnivå og næring. Årsgjennomsnitt 1976 og 1977. 1 000 *Employed persons by level of education and industry. Annual average 1976 and 1977. 1 000*

Nr. No.	Næring Industry ¹⁾	Utdanningsnivå <i>Level of education</i>									
		Nivåer i alt, medregnet uoppgitt <i>Levels, total, including unspecified</i>		Ungdoms- skolenivå <i>Primary school level</i>		Gymnas- nivå I <i>Secondary school, level I</i>		Gymnas- nivå II <i>Secondary school, level II</i>		Universitets- og høgskole- nivå <i>University level</i>	
		1976	1977	1976	1977	1976	1977	1976	1977	1976	1977
1	Jordbruk, skogbruk, fiske og fangst	168	165	84	84	47	49	28	26	(3)	(4)
2-4	Bergverksdrift, industri, kraft- og vannforsyning ...	445	434	187	173	127	132	86	87	33	35
5	Bygge- og anleggsvirk- somhet	148	156	69	71	39	42	31	32	6	9
6	Varehandel, hotell- og restaurantvirksomhet	296	309	90	90	125	135	54	58	20	22
7	Transport, lagring, post og telekommunikasjon	161	171	52	56	52	52	37	42	12	13
8	Bank- og finansierings- virksomhet, forsikrings- virksomhet, eiendomsdrift og forretningsmessig tjenesteyting	82	85	9	10	28	30	25	22	18	22
9	Offentlig, sosial og privat tjenesteyting	487	501	116	112	133	138	91	87	137	158
1-9	I alt, medregnet uoppgitt <i>Total, including unspeci- fied</i>	1 789	1 824	607	596	552	578	352	355	230	264

Forspalte: Spm. 22. Tabellhode: Spm. 34 og 36.

1) For English translation of industries, see table 17.

Tabell 27. Sysselsatte etter kjønn, yrkesstatus og yrke. Årsgjennomsnitt 1976 og 1977. 1 000
 Employed persons by sex, status and occupation. Annual average 1976 and 1977. 1 000

Nr. No.	Yrke Occupation	Kjønn Sex	Yrkesstatus Status							
			I alt, medregnet uoppgitt Total, including unspecified		Selvstendige yrkesutøvere Self-employed		Lønnstakere Salaried employees and wage earners		Familie- medlemmer Family workers	
			1976	1977	1976	1977	1976	1977	1976	1977
0	Teknisk, vitenskapelig, humanistisk og kunstnerisk arbeid <i>Technical, physical and artistic work</i>	M	146	154	9	11	137	143	(0)	(0)
		K	141	149	(4)	(4)	136	145	(1)	(0)
1	Administrasjons- og for- valtningsarbeid, bedrifts- og organisasjonsledelse <i>Administrative executive work</i>	M	66	72	6	6	60	66	(0)	(0)
		K	10	11	(1)	(1)	9	10	(0)	(0)
2	Kontorarbeid <i>Clerical work</i>	M	55	52	(1)	(1)	53	51	(1)	(0)
		K	134	136	(1)	(0)	131	133	(2)	(3)
3	Handelsarbeid <i>Sales work</i>	M	86	85	16	14	68	69	(1)	(1)
		K	89	91	6	5	76	80	7	6
4	Jordbruks-, skogbruks- og fiskearbeid <i>Agriculture, forestry, fishing and related work</i>	M	112	113	73	75	28	27	10	10
		K	52	49	6	6	5	6	41	37
5,7-8	Gruve- og sprengingsarbeid, industri-, bygge- og an- leggsarbeid <i>Mining and quarrying work, manufac- turing work etc.</i>	M	443	448	37	35	405	411	(1)	(2)
		K	61	66	(2)	(2)	57	63	(2)	(1)
6	Transport- og kommunika- sjonsarbeid <i>Transport and communication work</i>	M	124	127	13	16	111	111	(0)	(0)
		K	25	24	(0)	(1)	24	22	(1)	(1)
9	Servicearbeid <i>Service work</i>	M	48	46	(4)	(3)	44	43	(0)	(0)
		K	184	188	13	12	170	175	(1)	(1)
X	Militært arbeid og virksom- het som ikke kan identifi- seres <i>Military work and occupation not specified</i> .	M	12	11	(0)	(0)	11	10	(0)	(0)
		K	(1)	(2)	(0)	(0)	(0)	(1)	(0)	(0)
0-X	I alt <i>Total</i>	M	1 092	1 108	159	161	917	931	13	13
		K	697	716	33	31	608	635	55	49
0-X	I alt <i>Total</i>	M+K	1 789	1 824	192	192	1 525	1 566	68	62

Forspalte: Spm. 25. Tabellhode: Spm. 23 og 24.

Tabell 28. Sysselsatte etter alder og yrke. Årsgjennomsnitt 1976 og 1977. 1 000 *Employed persons by age and occupation. Annual average 1976 and 1977. 1 000*

Nr. No.	Yrke Occupation ¹⁾	I alt Total	Alder Age								
			16-19 år years	20-24 år years	25-29 år years	30-49 år years	50-59 år years	60-64 år years	65-66 år years	67-69 år years	70-74 år years
Årsgjennomsnitt 1976 <i>Annual average</i>											
0	Teknisk, vitenskapelig, humanistisk og kunstnerisk arbeid	287	5	29	47	140	43	14	(4)	(3)	(2)
1	Administrasjons- og forvaltningsarbeid, bedrifts- og organisasjonsledelse .	76	(0)	(1)	5	37	23	6	(2)	(1)	(1)
2	Kontorarbeid	189	8	28	31	74	33	9	(2)	(3)	(1)
3	Handelsarbeid	175	15	15	22	71	32	11	(4)	(3)	(2)
4	Jordbruks-, skogbruks- og fiskearbeid	164	8	9	9	52	42	22	6	8	8
5,7-8	Gruve- og sprengingsarbeid, industri-, bygge- og anleggsarbeid .	504	35	59	62	189	99	39	13	5	(3)
6	Transport- og kommunikasjonsarbeid	149	11	16	20	61	28	8	(2)	(2)	(1)
9	Servicearbeid	232	20	20	20	82	55	20	6	5	(4)
X	Militært arbeid og arbeidskraft som ikke kan identifiseres	13	(1)	(2)	(1)	6	(3)	(0)	(0)	(0)	(0)
0-X	I alt	1 789	103	179	217	712	358	129	39	30	22
Årsgjennomsnitt 1977											
0	Teknisk, vitenskapelig, humanistisk og kunstnerisk arbeid	303	5	26	52	151	46	14	(4)	(3)	(2)
1	Administrasjons- og forvaltningsarbeid, bedrifts- og organisasjonsledelse	83	(0)	(1)	(4)	40	25	8	(2)	(2)	(1)
2	Kontorarbeid	188	9	27	31	76	33	8	(2)	(1)	(1)
3	Handelsarbeid	176	15	16	19	77	30	11	(3)	(3)	(2)
4	Jordbruks-, skogbruks- og fiskearbeid	162	8	9	9	50	40	21	9	8	8
5,7-8	Gruve- og sprengingsarbeid, industri-, bygge- og anleggsarbeid	514	35	58	66	196	97	40	12	7	(3)
6	Transport- og kommunikasjonsarbeid	151	11	19	18	64	27	8	(2)	(1)	(1)
9	Servicearbeid	234	21	22	18	83	52	21	7	6	(4)
X	Militært arbeid og virksomhet som ikke kan identifiseres	13	(1)	(2)	(2)	(4)	(3)	(1)	(0)	(0)	(0)
0-X	I alt	1 824	105	180	219	741	353	132	41	31	22

Forspalte: Spm. 25.

1) For English translation of occupations, see table 27.

Tabell 29. Sysselsatte etter region og yrke. Årsgjennomsnitt 1976 og 1977. 1 000 *Employed persons*
 by region and occupation. Annual average 1976 and 1977. 1 000

Nr. No.	Yrke Occupation ¹⁾	Region <i>Region</i>											
		I alt <i>Total</i>	Akers- hus	Oslo	Hed- mark/ Opp- land	Buske- rud/ Tele- mark	Øst- fold/ Vest- fold	Aust- Agder/ Vest- Agder/ Roga- land	Horda- land/ Sogn og Fjor- dane	Møre og Roms- dal	Sør- og Nord- Trøn- delag	Nord- land	Troms/ Finn- mark
Årsgjennomsnitt 1976 <i>Annual average</i>													
0	Teknisk, vitenskape- lig, humanistisk og kunstnerisk arbeid .	287	37	53	18	24	25	28	35	12	28	14	13
1	Administrasjons- og forvaltningsarbeid, bedrifts- og organi- sasjonsledelse	76	12	19	5	6	7	7	6	(3)	5	(3)	(3)
2	Kontorarbeid	189	26	43	11	14	17	25	19	7	13	7	7
3	Handelsarbeid	175	19	25	16	15	20	21	18	9	17	8	7
4	Jordbruks-, skog- bruks- og fiske- arbeid	164	9	(1)	29	10	10	19	28	12	21	12	13
5,7-8	Gruve- og sprengings- arbeid, industri-, bygge- og anleggs- arbeid	504	37	42	50	57	62	75	60	31	40	27	23
6	Transport- og kom- munikasjonsarbeid ..	149	13	18	10	14	14	16	19	9	13	12	11
9	Servicearbeid	232	19	33	21	20	22	28	29	13	20	13	14
X	Militært arbeid og virksomhet som ikke kan identifiseres ..	13	:	:	:	:	:	:	:	:	:	:	:
0-X	I alt	1 789	174	235	161	161	179	220	215	96	158	97	93
Årsgjennomsnitt 1977													
0	Teknisk, vitenskape- lig, humanistisk og kunstnerisk arbeid .	303	35	54	19	28	26	33	35	12	31	14	16
1	Administrasjons- og forvaltningsarbeid, bedrifts- og organi- sasjonsledelse	83	13	21	5	6	7	8	8	(4)	5	(4)	(2)
2	Kontorarbeid	188	28	45	10	13	18	23	17	7	13	8	6
3	Handelsarbeid	176	21	25	16	14	19	23	18	8	15	9	8
4	Jordbruks-, skog- bruks- og fiske- arbeid	162	9	(2)	27	13	10	20	24	13	22	11	11
5,7-8	Gruve- og sprengings- arbeid, industri-, bygge- og anleggs- arbeid	514	37	44	54	55	63	71	67	30	40	26	27
6	Transport- og kom- munikasjonsarbeid ..	151	14	19	10	11	14	20	22	9	11	11	10
9	Servicearbeid	234	20	30	22	21	23	29	25	15	21	15	13
X	Militært arbeid og virksomhet som ikke kan identifiseres ..	13	:	:	:	:	:	:	:	:	:	:	:
0-X	I alt	1 824	178	241	163	163	182	229	217	99	160	98	94

Forspalte: Spm. 25.

1) For English translation of occupations, see table 27.

Tabell 30. Sysselsatte etter yrke i de enkelte regioner. Årsgjennomsnitt 1977. Prosent *Employed persons by occupation in various regions. Annual average 1977. Percentages*

Nr. No.	Yrke Occupation ¹⁾	Region <i>Region</i>											
		I alt <i>Total</i>	Akers- hus	Oslo	Hed- mark/ Opp- land	Buske- rud/ Tele- mark	Øst- fold/ Vest- fold	Aust- Agder/ Vest- Agder/ Roga- land	Horda- land/ Sogn og Fjor- dane	Møre og Roms- dal	Sør- og Nord- Trøn- delag	Nord- land	Troms/ Finn- mark
0	Teknisk, vitenskape- lig, humanistisk og kunstnerisk arbeid .	16	20	22	12	17	14	14	16	12	19	14	17
1	Administrasjons- og forvaltningsarbeid, bedrifts- og organi- sasjonsledelse	5	7	9	3	4	4	3	4	(4)	3	(4)	(2)
2	Kontorarbeid	10	16	19	6	8	10	10	8	7	8	8	6
3	Handelsarbeid	10	12	10	10	9	10	10	8	8	9	9	9
4	Jordbruks-, skog- bruks- og fiskearbeid	9	5	(1)	17	8	5	9	11	13	14	11	12
5,7-8	Gruve- og sprengings- arbeid, industri-, bygge- og anleggs- arbeid	28	21	18	33	34	35	31	31	30	25	27	29
6	Transport- og kom- munikasjonsarbeid ..	8	8	8	6	7	8	9	10	9	7	11	11
9	Servicearbeid	13	11	12	13	13	13	13	12	15	13	15	14
X	Militært arbeid og arbeidskraft som ikke kan identifi- seres	1	:	:	:	:	:	:	:	:	:	:	:
0-X	I alt	100	100	100	100	100	100	100	100	100	100	100	100

Forspalte: Spm. 25.

1) For English translation of occupations, see table 27.

Tabell 31. Sysselsatte etter utdanningsnivå og yrke. Årsgjennomsnitt 1976 og 1977. 1 000 *Employed persons by level of education and occupation. Annual average 1976 and 1977. 1 000*

Nr. No.	Yrke Occupation ¹⁾	Utdanningsnivå <i>Level of education</i>									
		Nivåer i alt, medregnet uoppgitt <i>Levels, total, including unspecified</i>		Ungdoms- skolenivå <i>Primary school level</i>		Gymnas- nivå I <i>Secondary school, level I</i>		Gymnas- nivå II <i>Secondary school, level II</i>		Universitets- og høgskolenivå <i>University level</i>	
		1976	1977	1976	1977	1976	1977	1976	1977	1976	1977
0	Teknisk, vitenskape- lig, humanistisk og kunstnerisk arbeid ...	287	303	21	19	55	52	57	52	150	177
1	Administrasjons- og forvaltningsarbeid, bedrifts- og organisa- sjonsledelse	76	83	6	(4)	20	23	23	27	26	29
2	Kontorarbeid	189	188	21	20	101	107	45	42	17	17
3	Handelsarbeid	175	176	51	52	78	78	31	32	10	10
4	Jordbruks-, skog- bruks- og fiskearbeid	164	162	85	84	45	48	27	25	(2)	(3)
5,7-8	Gruve- og sprengnings- arbeid, industri-, bygge- og anleggsarbeid	504	514	242	236	134	149	103	109	12	13
6	Transport- og kommuni- kasjonsarbeid	149	151	59	59	48	45	29	33	5	6
9	Servicearbeid	232	234	121	120	70	74	31	30	(4)	5
X	Militært arbeid og virksomhet som ikke kan identifiseres	13	13	(1)	(2)	(1)	(2)	6	5	(4)	(4)
0-X	I alt	1 789	1 824	607	596	552	578	352	355	230	264

Forspalte: Spm. 25. Tabellhode: Spm. 34 og 36.

1) For English translation of occupations, see table 27.

Tabell 32. Sysselsatte etter arbeidstid og yrkesstatus. Årsgjennomsnitt 1976 og 1977. 1 000
 Employed persons by working hours and status. Annual average 1976 and 1977. 1 000

Yrkesstatus Status	Arbeidstid pr. uke/i uken Working hours per week/in the survey week								Gjennomsnittlig arbeidstid pr. uke/i uken Average working hours per week/in the survey week
	I alt, medregnet uoppgitt Total, including unspecified	0 timer (midlertidig fraværende) 0 hours (temporarily absent)	1-9 timer hours	10-19 timer hours	20-29 timer hours	30-39 timer hours	40 timer og over and more		
Årsgjennomsnitt 1976 Annual average									
Selvstendige yrkesutøvere Self-employed	192	12	5	9	15	16	133		46
Lønnstakere Salaried employees and wage earners	1 525	109	68	81	126	280	825		37
Familiemedlemmer uten fast avtalt lønn Unpaid family workers	68	.	.	17	17	10	24		32
I alt, medregnet uoppgitt Total, including unspeci- fied	1 789	121	73	107	159	306	983		37
Årsgjennomsnitt 1977									
Selvstendige yrkesutøvere	192	12	7	8	13	18	130		46
Lønnstakere	1 566	115	73	89	141	300	814		36
Familiemedlemmer uten fast avtalt lønn	62	.	.	13	16	11	22		33
I alt, medregnet uoppgitt	1 824	127	81	111	170	329	968		37

Forspalte: Spm. 23 og 24. Tabellhode: Spm. 2 og 6.

Tabell 33. Sysselsatte etter arbeidstid og alder. Årsgjennomsnitt 1976 og 1977. 1 000 Employed
 persons by working hours and age. Annual average 1976 and 1977. 1 000

Alder Age	Arbeidstid pr. uke Working hours per week														Gjennom- snittlig arbeids- tid pr. uke Average working hours per week	
	I alt, medregnet uoppgitt Total, including unspecified		0 timer (midler- tidig fra- værende) 0 hours (tempora- rily absent)		1-9 timer hours	10-19 timer hours	20-29 timer hours	30-39 timer hours	40 timer og over hours and more							
	1976	1977	1976	1977	1976	1977	1976	1977	1976	1977	1976	1977	1976	1977		
16-19 år years ...	103	105	5	6	14	19	9	7	6	6	15	13	50	51	32	30
20-24 " " ...	179	180	12	14	6	7	7	7	8	9	34	34	108	103	38	37
25-29 " " ...	217	219	17	18	6	7	11	10	14	15	42	46	121	117	38	37
30-49 " " ...	712	741	42	47	25	24	43	46	69	74	120	137	395	398	38	38
50-59 " " ...	358	353	27	23	11	11	21	24	34	39	61	62	199	189	38	37
60-64 " " ...	129	132	11	11	(3)	5	8	8	15	14	21	22	69	71	38	37
65-66 " " ...	39	41	(4)	(4)	(2)	(2)	(2)	(3)	(4)	5	6	7	21	20	38	36
67-69 " " ...	30	31	(2)	(2)	(3)	(3)	(3)	(3)	(4)	(4)	(4)	5	14	13	35	34
70-74 " " ...	22	22	(1)	(2)	(3)	(3)	(3)	(3)	5	(4)	(3)	(3)	6	6	28	27
I alt Total	1 789	1 824	121	127	73	81	107	111	159	170	306	329	983	968	37	37

Tabellhode: Spm. 2 og 6.

Tabell 34. Sysselsatte i inntektsgivende arbeid, med arbeidstid 1-20 timer pr. uke, etter kjønn, ekteskapelig status og hva de selv regnet som sin hovedsakelige virksomhet i undersøkelsesuken. Årsgjennomsnitt 1976 og 1977. 1 000 *Persons at work with 1-20 working hours per week, by sex, marital status and what they considered as their main activity in the survey week. Annual average 1976 and 1977. 1 000*

Hovedsakelig virksomhet <i>Main activity</i>	I alt <i>Total</i>	Menn <i>Males</i>	Kvinner <i>Females</i>	
			I alt <i>Total</i>	Av dette gifte <i>Of which married</i>
Årsgjennomsnitt 1976 <i>Annual average</i>				
Inntektsgivende arbeid ¹⁾ <i>Paid work</i> ¹⁾	40	11	29	20
Husarbeid hjemme <i>Own housework</i>	119	(1)	118	107
Skolegang/studier <i>Going to school/studies</i>	25	13	12	(1)
Pensjonert/ufør <i>Pensioned/disabled</i>	8	7	(1)	(1)
Annet og uoppgitt <i>Other activities and unspecified</i> ..	16	9	7	(4)
I alt <i>Total</i>	208	41	167	133
Årsgjennomsnitt 1977				
Inntektsgivende arbeid ¹⁾	44	12	32	23
Husarbeid hjemme	118	(1)	117	106
Skolegang/studier	31	16	15	(1)
Pensjonert/ufør	5	5	(0)	(0)
Annet og uoppgitt	29	12	17	13
I alt	227	46	181	143

Forspalte: Spm. 7.

1) Medregnet personer som arbeidet 20 timer eller mindre fordi de var midlertidig fraværende fra inntektsgivende arbeid en del av undersøkelsesuken.

1) *Including persons working 20 hours or less because they were temporarily absent from work part of the survey week.*

Tabell 35. Sysselsatte gifte kvinner etter arbeidstid og utdanningsnivå. Årsgjennomsnitt 1976 og 1977. 1 000 *Employed married women by number of working hours and level of education. Annual average 1976 and 1977. 1 000*

Utdanningsnivå <i>Level of education</i>	Arbeidstid i uken <i>Working hours in the survey week</i>							Gjennomsnittlig arbeidstid i uken <i>Weekly average in the survey week</i>
	I alt, medregnet uoppgitt <i>Total, including unspecified absent</i>	0 timer (midlertidig fraværende) <i>0 hours (temporarily absent)</i>	1-9 timer <i>hours</i>	10-19 timer <i>hours</i>	20-29 timer <i>hours</i>	30-39 timer <i>hours</i>	40 timer og over <i>hours and more</i>	
Årsgjennomsnitt 1976 <i>Annual average</i>								
Ungdomsskolenivå <i>Primary school level</i>	170	13	19	30	39	31	37	26
Gymnasnivå I <i>Secondary school, level I</i>	178	15	13	25	38	44	42	29
Gymnasnivå II <i>Secondary school, level II</i>	51	(4)	(4)	7	12	13	11	29
Universitets- og høghskolenivå <i>University level</i>	55	6	(4)	7	12	14	12	29
I alt, medregnet uoppgitt <i>Total, including unspecified</i>	465	39	40	72	103	103	106	28
Årsgjennomsnitt 1977								
Ungdomsskolenivå	171	13	18	28	43	31	38	27
Gymnasnivå I	193	16	14	31	42	47	42	28
Gymnasnivå II	45	(4)	(3)	7	10	11	11	29
Universitets- og høghskolenivå ...	69	7	5	10	16	16	15	29
I alt, medregnet uoppgitt	484	40	41	77	112	105	107	28

Forspalte: Spm. 34 og 36. Tabellhode: Spm. 2 og 6.

Tabell 36. Sysselsatte gifte kvinner etter arbeidstid og tallet på barn under 16 år i boligen. Årsgjennomsnitt 1976 og 1977. 1 000 *Employed married women by number of working hours and number of children at ages under 16 years in the dwelling. Annual average 1976 and 1977. 1 000*

Tallet på barn under 16 år i boligen <i>Number of children at ages under 16 years in the dwelling</i>	Arbeidstid pr. uke <i>Working hours per week</i>												Gjennomsnittlig arbeidstid pr. uke <i>Average working hours per week</i>	
	I alt, medregnet uoppgitt <i>Total, including unspecified</i>		0 timer (midlertidig fraværende) <i>0 hours (temporarily absent)</i>		1-19 timer <i>hours</i>		20-29 timer <i>hours</i>		30-39 timer <i>hours</i>		40 timer og over <i>hours and more</i>			
	1976	1977	1976	1977	1976	1977	1976	1977	1976	1977	1976	1977	1976	1977
0 barn <i>child</i>	204	210	15	15	36	40	43	45	52	52	57	57	30	30
1 " "	112	114	11	11	26	28	25	26	25	25	25	23	28	27
2 " <i>children</i>	99	109	9	10	31	34	23	27	18	20	16	18	25	25
3 barn og flere <i>children and more</i>	50	50	(4)	(4)	18	17	12	13	8	8	8	9	23	25
I alt, medregnet uoppgitt <i>Total, including unspecified</i>	465	484	39	40	112	118	103	112	103	105	106	107	28	28

Forspalte: Spm. 29. Tabellhode: Spm. 2 og 6.

Tabell 37. Sysselsatte gifte kvinner etter arbeidstid og tallet på personer i boligen. Årsgjennomsnitt 1976 og 1977. 1 000 *Employed married women by number of working hours and number of persons in the dwelling. Annual average 1976 and 1977. 1 000*

Tallet på personer i boligen <i>Number of persons in the dwelling</i>	Arbeidstid pr. uke <i>Working hours per week</i>												Gjennomsnittlig arbeidstid pr. uke <i>Average working hours per week</i>	
	I alt, medregnet uoppgitt <i>Total, including unspecified</i>		0 timer (midlertidig fraværende) <i>0 hours (temporarily absent)</i>		1-19 timer <i>hours</i>		20-29 timer <i>hours</i>		30-39 timer <i>hours</i>		40 timer og over <i>hours and more</i>			
	1976	1977	1976	1977	1976	1977	1976	1977	1976	1977	1976	1977	1976	1977
2 personer <i>persons</i>	111	115	10	9	16	20	21	22	31	29	33	35	32	31
3 " "	117	123	11	13	24	28	26	27	28	28	27	27	29	28
4 " "	132	142	11	12	39	38	32	36	25	29	25	26	26	26
5 " "	65	68	(4)	5	20	21	16	18	12	12	13	12	26	26
6 personer og flere <i>persons and more</i> ...	33	34	(3)	(2)	11	9	7	9	6	6	6	7	26	27
I alt, medregnet uoppgitt <i>Total, including unspecified</i>	465	484	39	40	112	118	103	112	103	105	106	107	28	28

Forspalte: Spm. 27. Tabellhode: Spm. 2 og 6.

Tabell 38. Sysselsatte gifte kvinner etter arbeidstid og timetall pr. uke for leid hjelp til husarbeid. Årsgjennomsnitt 1976 og 1977. 1 000 *Employed married women by number of working hours and hours of paid domestic services hired per week. Annual average 1976 and 1977. 1 000*

Timetall pr. uke for leid hjelp hjemme <i>Number of hours of paid domestic services hired per week</i>	Arbeidstid pr. uke <i>Working hours per week</i>										Gjennomsnittlig arbeidstid pr. uke <i>Average working hours per week</i>	
	I alt, medregnet uoppgitt <i>Total, including unspecified</i>		0 timer (midlertidig fraværende) <i>0 hours (temporarily absent)</i>		1-19 timer <i>hours</i>		30-39 timer <i>hours</i>		40 timer og over <i>hours and more</i>			
	1976	1977	1976	1977	1976	1977	1976	1977	1976	1977	1976	1977
0 timer <i>hours</i>	446	464	37	39	211	224	97	99	100	100	28	27
1-15 " "	12	13	(1)	(1)	(3)	(4)	(3)	(3)	(4)	5	34	34
16 timer og over <i>hours and more</i> ...	6	7	(1)	(0)	(1)	(2)	(2)	(3)	(2)	(2)	33	34
I alt, medregnet uoppgitt <i>Total, including unspecified</i>	465	484	39	40	215	230	103	105	106	107	28	28

Forspalte: Spm. 33. Tabellhode: Spm. 2 og 9.

Tabell 39. Gifte kvinner i arbeidsstyrken i grupper for tallet på barn under 16 år i boligen og alder på yngste barn, i prosent av gifte kvinner i alt i hver gruppe. Årsgjennomsnitt 1976 og 1977
Married women in the labour force in groups, by number of children at ages under 16 years in the dwelling, and age of the youngest child as per cent of total married women in each group. Annual average 1976 and 1977

Tallet på barn under 16 år i boligen <i>Number of children at ages under 16 years in the dwelling</i>	I alt, medregnet uoppgitt <i>Total, including unspecified</i>		Alder på yngste barn <i>Age of the youngest child</i>							
			0-2 år <i>years</i>		3-6 år <i>years</i>		7-10 år <i>years</i>		11-15 år <i>years</i>	
	1976	1977	1976	1977	1976	1977	1976	1977	1976	1977
1 barn <i>child</i>	60	62	50	49	55	65	68	64	66	67
2 " <i>children</i>	51	54	35	37	49	51	61	65	68	73
3 " "	49	49	31	33	43	42	70	67	:	:
4 barn og flere <i>children and more</i>	42	41	39	26	42	46	:	:	:	:
I alt, med barn under 16 år <i>Total, with children at ages under 16 years</i>	53	55	40	40	48	52	64	64	67	69

Forspalte: Spm. 29. Tabellhode: Spm. 30.

Tabell 40. Gifte kvinner i arbeidsstyrken i grupper for alder og tallet på barn under 16 år i boligen, i prosent av gifte kvinner i alt i hver gruppe. Årsgjennomsnitt 1976 og 1977
Married women in the labour force in groups, by age and number of children at ages under 16 years in the dwelling, as per cent of total married women in each group. Annual average 1976 and 1977

Tallet på barn under 16 år i boligen <i>Number of children at ages under 16 years in the dwelling</i>	I alt <i>Total, 16-74 years</i>		Alder <i>Age</i>									
			20-24 år <i>years</i>		25-29 år <i>years</i>		30-49 år <i>years</i>		50-59 år <i>years</i>		60-64 år <i>years</i>	
	1976	1977	1976	1977	1976	1977	1976	1977	1976	1977	1976	1977
0 barn <i>child</i>	48	49	76	73	79	82	70	74	55	56	38	40
1 " "	60	62	46	40	62	68	67	68	57	57	:	:
2 " <i>children</i>	51	54	:	:	42	42	57	61	:	:	:	:
3 " "	49	49	:	:	:	:	54	53	:	:	:	:
4 barn og flere <i>children and more</i>	42	41	:	:	:	:	43	43	:	:	:	:
I alt, medregnet uoppgitt <i>Total, including unspecified</i>	51	52	48	47	51	53	60	63	55	56	38	40

Forspalte: Spm. 29.

Tabell 41. Gifte kvinner i arbeidsstyrken i grupper for kvinnens alder og alder på yngste barn i boligen, i prosent av gifte kvinner i alt i hver gruppe. Årsgjennomsnitt 1976 og 1977
Married women in the labour force in groups, by age of the woman and of the youngest child in the dwelling, as per cent of total married women in each group. Annual average 1976 and 1977

Alder på yngste barn <i>Age of the youngest child</i>	I alt <i>Total, 16-74 years</i>		Kvinnens alder <i>Age of the woman</i>									
			20-24 år <i>years</i>		25-29 år <i>years</i>		30-49 år <i>years</i>		50-59 år <i>years</i>			
	1976	1977	1976	1977	1976	1977	1976	1977	1976	1977		
0 - 2 år <i>years</i>	40	40	32	29	41	43	45	43	:	:		
3 - 6 " "	48	52	:	:	50	54	48	52	:	:		
7 - 10 " "	64	64	:	:	:	:	64	65	:	:		
11 - 15 " "	67	69	:	:	:	:	71	73	55	60		
I alt, medregnet uoppgitt <i>Total, including unspecified</i>	53	55	37	36	46	49	58	60	56	57		

Forspalte: Spm. 30.

Tabell 42. Gifte kvinner i arbeidsstyrken i grupper for alder på yngste barn i boligen og plassering av barn på daghjem¹⁾, i prosent av gifte kvinner i alt i hver gruppe. Årsgjennomsnitt 1976 og 1977 *Married women in the labour force in groups, by age of the youngest child in the dwelling and placement of children at day care services, as per cent of total married women in each group. Annual average 1976 and 1977*

Daghjemsplassering <i>Placement at day care services</i>	I alt <i>Total</i>		Alder på yngste barn <i>Age of the youngest child</i>			
			0-2 år <i>years</i>		3-6 år <i>years</i>	
	1976	1977	1976	1977	1976	1977
Har barn på daghjem ¹⁾ <i>Children placed at day care services¹⁾</i>	73	75	71	71	75	78
Har ikke barn på daghjem ¹⁾ <i>Children not placed at day care services¹⁾</i>	36	36	33	30	39	42
I alt, medregnet uoppgitt <i>Total, including unspecified</i>	44	46	40	40	48	52

Forspalte: Spm. 31. Tabellhode: Spm. 30.

1) Daghem er her samlebetegnelse for daghem, barnehage og "dagmamma".

1) *Day care services include day nurseries, nursery schools and professional baby-sitter.*

Tabell 43. Gifte kvinner i arbeidsstyrken i grupper for tallet på personer i alt i boligen og leid hjelp til husarbeid, i prosent av gifte kvinner i alt i hver gruppe. Årsgjennomsnitt 1976 og 1977 *Married women in the labour force, by number of persons in the dwelling and paid domestic services, as per cent of total married women in each group. Annual average 1976 and 1977*

Tallet på personer i boligen <i>Number of persons in the dwelling</i>	I alt <i>Total</i>		Har leid hjelp til husarbeid <i>With paid domestic services</i>		Har ikke leid hjelp til husarbeid <i>Without paid domestic services</i>	
			1976	1977	1976	1977
2 personer <i>persons</i>	43	44	25	33	44	44
3 " "	55	58	67	63	55	58
4 " "	54	56	63	72	53	56
5 personer og flere <i>persons and more</i>	52	53	69	74	52	52
I alt, medregnet uoppgitt <i>Total, including unspecified</i>	51	52	53	60	51	52

Forspalte: Spm. 27. Tabellhode: Spm. 32.

Tabell 44. Sysselsatte, midlertidig fraværende fra inntektsgivende arbeid, etter fraværsårsak. Årsgjennomsnitt 1976 og 1977 og kvartalstall 1977. 1 000 *Employed persons temporarily absent from work during the survey week, by reason for absence. Annual average 1976 and 1977 and quarterly figures 1977. 1 000*

Fraværsårsak <i>Reason for absence</i>	Årsgjennomsnitt <i>Annual average</i>		1977			
	1976	1977	1. kvartal	2. kvartal	3. kvartal	4. kvartal
			14/2-20/2	23/5-29/5	22/8-28/8	21/11-27/11
Sykdom, skade <i>Illness</i>	55	59	73	58	47	59
Ferie <i>Holiday</i>	30	29	21	24	53	17
Andre årsaker <i>Other reasons</i>	36	39	35	40	42	39
I alt <i>Total</i>	121	127	129	122	142	115

Forspalte: Spm. 8.

Tabell 45. Arbeidssøkere uten arbeidsinntekt etter om de har hatt inntektsgivende arbeid siste 12 måneder, kjønn og alder. Årsgjennomsnitt 1976 og 1977. 1 000 *Non-employed persons seeking work who have been at work sometime during the last 12 months, by sex and age. Annual average 1976 and 1977. 1 000*

Alder Age	I alt, medregnet uoppgitt <i>Total, including unspecified</i>		Har hatt inntektsgivende arbeid siste 12 måneder <i>Have been at work sometime during the last 12 months</i>		Har ikke hatt inntektsgivende arbeid siste 12 måneder <i>Have not been at work anytime during the last 12 months</i>	
	Menn	Kvinner	Menn	Kvinner	Menn	Kvinner
	<i>Males</i>	<i>Females</i>	<i>Males</i>	<i>Females</i>	<i>Males</i>	<i>Females</i>
Årsgjennomsnitt 1976 <i>Annual average</i>						
16-39 år <i>years</i>	12	13	7	6	(2)	6
40 år og over <i>years and over</i> .	(4)	(3)	(2)	(2)	(1)	(0)
I alt <i>Total</i>	16	16	9	8	(3)	6
Årsgjennomsnitt 1977						
16-39 år	9	13	6	7	(2)	(4)
40 år og over	(2)	3	(1)	(1)	(0)	(1)
I alt	11	16	7	8	(2)	5

Tabellhode: Spm. 14.

Tabell 46. Arbeidssøkere uten arbeidsinntekt etter alder. Årsgjennomsnitt 1975, 1976 og 1977 og kvartalstall 1977. 1 000 *Non-employed persons seeking work by age. Annual average 1975, 1976 and 1977 and quarterly figures 1977. 1 000*

År Kvartal - Undersøkelsesuke Year Quarter - Survey week	I alt Total	Alder Age			
		16-19 år years	20-24 år years	25-49 år years	50-74 år years
1975	40	14	9	11	6
1976	32	10	8	10	(4)
1977	27	9	6	9	(3)
1977					
1. kvartal <i>quarter</i>	24	(6)	(6)	(9)	(3)
2. " "	35	14	(7)	10	(4)
3. " "	25	(8)	(6)	(9)	(2)
4. " "	24	(7)	(4)	10	(3)

Tabell 47. Arbeidssøkere uten arbeidsinntekt i prosent av personer i arbeidsstyrken i forskjellige aldersgrupper. Årsgjennomsnitt 1975, 1976 og 1977 og kvartalstall 1977 *Non-employed persons in groups by age as per cent of persons in the labour force in each group. Annual average 1975, 1976 and 1977 and quarterly figures 1977*

År Kvartal - Undersøkelsesuke Year Quarter - Survey week	I alt Total	Alder Age			
		16-19 år years	20-24 år years	25-49 år years	50-74 år years
1975	2	13	5	1	1
1976	2	9	4	1	(1)
1977	1	8	3	1	1
1977					
1. kvartal <i>quarter</i>	1	(6)	(3)	(1)	(1)
2. " "	2	11	(4)	1	(1)
3. " "	1	(7)	(3)	(1)	(0)
4. " "	1	(6)	(2)	1	(0)

Tabell 48. Arbeidssøkere uten arbeidsinntekt etter måte å søke på. Årsgjennomsnitt 1976 og 1977 og kvartalstall 1977. 1 000 *Non-employed persons seeking work by method of search. Annual average 1976 and 1977 and quarterly figures 1977. 1 000*

Måte å søke på Method of search	Års- gjennomsnitt Annual average		1977			
	1976	1977	1. kvartal <i>quarter</i>	2. kvartal <i>quarter</i>	3. kvartal <i>quarter</i>	4. kvartal <i>quarter</i>
			14/2- 20/2	23/5- 29/5	22/8- 28/8	21/11- 27/11
Kontaktet arbeidsformid- lingen <i>Registering at an employment office</i>	14	10	12	13	(8)	(8)
Annen måte og uoppgitt <i>Other ways, including unspecified</i>	18	17	12	22	17	16
I alt <i>Total</i>	32	27	24	35	25	24

Forspalte: Spm. 11.

Tabell 49. Arbeidssøkere uten arbeidsinntekt etter hovedsakelig virksomhet. Årsgjennomsnitt 1976 og 1977 og kvartalstall 1977. 1 000 *Non-employed persons seeking work by main activity. Annual average 1976 and 1977 and quarterly figures 1977. 1 000*

Hovedsakelig virksomhet <i>Main activity</i>	Års- gjennomsnitt		1977			
	Annual average		1. kvartal quarter	2. kvartal quarter	3. kvartal quarter	4. kvartal quarter
	1976	1977	14/2-20/2	23/5-29/5	22/8-28/8	21/11-27/11
Utførte husarbeid hjemme m.v. <i>Engaged in own housework etc.</i>	3	7	(6)	(6)	(8)	(6)
Gikk på skole, studerte <i>Attended school, studied</i>	5	(4)	(2)	12	(2)	(2)
Var pensjonert/sluttet i arbeid <i>Pensioned/retired</i>	(0)	(0)	(0)	(0)	(0)	(0)
Ingen bestemt virksomhet <i>No particular activity</i>	19	16	16	17	15	16
I alt <i>Total</i>	32	27	24	35	25	24

Forspalte: Spm. 9.

Tabell 50. Arbeidssøkere uten arbeidsinntekt etter søkingens varighet. Årsgjennomsnitt 1976 og 1977 og kvartalstall 1977. 1 000 *Non-employed persons seeking work by duration of search. Annual average 1976 and 1977 and quarterly figures 1977. 1 000*

Søkingens varighet <i>Duration of search</i>	Års- gjennomsnitt		1977			
	Annual average		1. kvartal quarter	2. kvartal quarter	3. kvartal quarter	4. kvartal quarter
	1976	1977	14/2-20/2	23/5-29/5	22/8-28/8	21/11-27/11
Under 5 uker <i>Less than 5 weeks ...</i>	16	13	(8)	22	15	(8)
5 - 12 " <i>weeks</i>	7	8	(9)	(5)	(6)	10
13 uker og over <i>weeks and more</i>	8	(4)	(6)	(6)	(2)	(5)
I alt, medregnet uoppgitt <i>Total, including unspecified</i>	32	27	24	35	25	24

Forspalte: Spm. 12 og 13.

Tabell 51. Ikke sysselsatte etter kjønn, ekteskapelig status og hovedsakelig virksomhet. Årsgjennomsnitt 1976 og 1977. 1 000 *Non-employed persons by sex, marital status and main activity. Annual average 1976 and 1977. 1 000*

Hovedsakelig virksomhet <i>Main activity</i>	I alt <i>Total</i>	Menn <i>Males</i>	Kvinner <i>Females</i>			
			I alt <i>Total</i>	Ugifte <i>Unmarried</i>	Gifte <i>Married</i>	Før gifte <i>Previously married</i>
Årsgjennomsnitt 1976 <i>Annual average</i>						
Utførte husarbeid hjemme m.v. <i>Engaged in own housework etc.</i>	478	14	464	26	397	41
Gikk på skole, studerte <i>Attended school, studied</i>	204	111	93	83	9	(1)
Var arbeidsufør <i>Disabled</i>	142	64	78	23	35	20
Var pensjonert/sluttet i arbeid <i>Pensioned/retired</i>	159	87	72	15	23	34
Annen virksomhet <i>Other activities</i>	53	43	10	8	(2)	(0)
I alt <i>Total</i>	1 036	319	717	155	466	96
Årsgjennomsnitt 1977						
Utførte husarbeid hjemme m.v. <i>Engaged in own housework etc.</i>	467	14	453	26	388	39
Gikk på skole, studerte <i>Attended school, studied</i>	207	109	98	89	8	(1)
Var arbeidsufør <i>Disabled</i>	123	58	65	17	31	17
Var pensjonert/sluttet i arbeid <i>Pensioned/retired</i>	171	91	80	15	24	41
Annen virksomhet <i>Other activities</i>	52	41	11	9	(1)	(1)
I alt <i>Total</i>	1 020	313	707	156	452	99

Forspalte: Spm. 9.

Tabell 52. Ikke sysselsatte etter region og hovedsakelig virksomhet. Årsgjennomsnitt 1976 og 1977.
1 000 *Non-employed persons by region and main activity. Annual average 1976 and 1977.*
1 000

Hovedsakelig virksomhet <i>Main activity</i>	Region <i>Region</i>											
	I alt <i>Total</i>	Akers- hus	Oslo	Hed- mark/ Opp- land	Buske- rud/ Tele- mark	Øst- fold/ Vest- fold	Aust- Agder/ Vest- Agder/ Roga- land	Horda- land/ Sogn og Fjord- ane	Møre og Roms- dal	Sør- og Nord- Trønde- lag	Nord- land	Troms/ Finn- mark
Årsgjennomsnitt 1976 <i>Annual average</i>												
Utførte husarbeid hjemme m.v. <i>Engaged in own housework etc.</i>	478	40	41	45	50	55	65	54	29	41	32	26
Gikk på skole, studerte <i>Attended school, studied</i>	204	17	26	17	16	18	22	29	13	23	12	11
Var arbeidsufør <i>Disab- led</i>	142	7	23	12	15	15	15	14	8	11	11	11
Var pensjonert/sluttet i arbeid <i>Pensioned/re- tired</i>	159	9	23	15	16	20	18	19	8	16	9	6
Annen virksomhet <i>Other activities</i>	53	(3)	5	5	(3)	5	6	6	5	(4)	6	5
I alt <i>Total</i>	1 036	76	118	94	100	113	126	122	63	95	70	59
Årsgjennomsnitt 1977												
Utførte husarbeid hjemme m.v.	467	39	40	46	47	56	61	52	30	41	32	23
Gikk på skole, studerte	207	16	24	17	16	19	22	30	14	24	13	12
Var arbeidsufør	123	8	17	11	14	13	15	12	4	8	10	11
Var pensjonert/sluttet i arbeid	171	8	26	15	18	18	19	21	9	17	11	9
Annen virksomhet	52	(4)	5	5	6	5	5	7	(4)	(4)	(4)	(3)
I alt	1 020	75	112	94	101	111	122	122	61	94	70	58

Forspalte: Spm. 9.

Tabell 53. Ikke sysselsatte etter hovedsakelig virksomhet i de enkelte regioner. Årsgjennomsnitt 1977.
Prosent *Non-employed persons by main activity in various regions. Annual average 1977.*
Percentages

Hovedsakelig virksomhet <i>Main activity</i>	Region <i>Region</i>											
	I alt <i>Total</i>	Akers- hus	Oslo	Hed- mark/ Opp- land	Buske- rud/ Tele- mark	Øst- fold/ Vest- fold	Aust- Agder/ Vest- Agder/ Roga- land	Horda- land/ Sogn og Fjord- ane	Møre og Roms- dal	Sør- og Nord- Trønde- lag	Nord- land	Troms/ Finn- mark
Utførte husarbeid hjemme m.v. <i>Engaged in own housework etc.</i>	46	52	36	49	46	50	50	43	49	44	46	40
Gikk på skole, studerte <i>Attended school, studied</i>	20	21	22	18	16	17	18	24	23	25	18	21
Var arbeidsufør <i>Disab- led</i>	12	11	15	12	14	12	12	10	7	9	14	19
Var pensjonert/sluttet i arbeid <i>Pensioned/re- tired</i>	17	11	23	16	18	16	16	17	15	18	16	15
Annen virksomhet <i>Other activities</i>	5	(5)	4	5	6	5	4	6	(6)	(4)	(6)	(5)
I alt <i>Total</i>	100	100	100	100	100	100	100	100	100	100	100	100

Forspalte: Spm. 9.

Tabell 54. Ikke sysselsatte etter alder og hovedsakelig virksomhet. Årsgjennomsnitt 1976 og 1977.
1 000 *Non-employed persons by age and main activity. Annual average 1976 and 1977.*
1 000

Hovedsakelig virksomhet <i>Main activity</i>	I alt <i>Total</i>	Alder <i>Age</i>								
		16-19 år <i>years</i>	20-24 år <i>years</i>	25-29 år <i>years</i>	30-49 år <i>years</i>	50-59 år <i>years</i>	60-64 år <i>years</i>	65-66 år <i>years</i>	67-69 år <i>years</i>	70-74 år <i>years</i>
Årsgjennomsnitt 1976 <i>Annual average</i>										
Utførte husarbeid hjemme m.v. <i>Engaged in own housework etc.</i>	478	8	39	61	159	87	48	22	24	30
Gikk på skole, studerte <i>Attended school, studied</i>	204	122	58	18	6	(0)	(0)	(0)	(0)	(0)
Var arbeidsufør <i>Disabled</i>	142	(2)	(3)	6	20	35	31	13	15	17
Var pensjonert/sluttet i arbeid <i>Pensioned/retired</i>	159	(0)	(0)	(0)	(1)	(4)	12	8	44	90
Annen virksomhet <i>Other activities</i>	53	10	28	(4)	5	(3)	(2)	(1)	(0)	(0)
I alt <i>Total</i>	1 036	142	128	89	191	129	93	44	83	137
Årsgjennomsnitt 1977										
Utførte husarbeid hjemme m.v.	467	8	35	59	153	85	49	22	25	31
Gikk på skole, studerte	207	120	60	18	8	(1)	(0)	(0)	(0)	(0)
Var arbeidsufør	123	(2)	(3)	(4)	17	32	27	11	12	15
Var pensjonert/sluttet i arbeid	171	(0)	(0)	(0)	(1)	6	14	11	46	93
Annen virksomhet	52	11	30	(3)	(3)	(2)	(1)	(2)	(0)	(0)
I alt	1 020	141	128	84	182	126	91	46	83	139

Forspalte: Spm. 9.

Tabell 55. Ikke sysselsatte som har hatt inntektsgivende arbeid siste 12 måneder, etter kjønn og grunnen til at de sluttet i sitt forrige arbeid. Årsgjennomsnitt 1976 og 1977. 1 000
Non-employed persons who have been at work sometime during the last 12 months, by sex and reason for leaving their previous work. Annual average 1976 and 1977. 1 000

Grunnen til at de sluttet i sitt forrige arbeid <i>Reason for leaving their previous work</i>	I alt <i>Total</i>		Menn <i>Males</i>		Kvinner <i>Females</i>	
	1976	1977	1976	1977	1976	1977
Sesongarbeid/annet kortvarig tidsavgrenset arbeid <i>Seasonal work/work of short duration</i>	67	74	24	27	43	47
Inngåelse av ekteskap/svangerskap/fødsel <i>Marriage/pregnancy/birth</i>	12	12	(0)	(0)	12	12
Oppnådd pensjonsalder <i>Retired</i>	12	9	9	7	(3)	(2)
Videre utdanning <i>Further education</i>	80	84	45	46	35	38
Svekket helse <i>Illness</i>	13	12	6	6	7	6
Ble oppsagt/bedriften nedlagt <i>Discharged/establishment closed down</i>	6	(4)	(3)	(2)	(3)	(2)
Annen grunn og uoppgitt <i>Other reason and unspecified</i>	53	51	22	21	31	30
I alt <i>Total</i>	243	246	109	109	134	137

Forspalte: Spm. 15.

Tabell 56. Personer utenfor arbeidsstyrken etter om de har hatt inntektsgivende arbeid siste 12 måneder, kjønn og region. Årsgjennomsnitt 1976 og 1977. 1 000 *Persons not in the labour force who have been at work sometime during the last 12 months, by sex and region. Annual average 1976 and 1977. 1 000*

Region Region	I alt, medregnet uoppgitt <i>Total, including unspecified</i>				Har hatt inntektsgivende arbeid siste 12 måneder <i>Have been at work sometime during the last 12 months</i>				Har ikke hatt inntektsgivende arbeid siste 12 måneder <i>Have not been at work anytime during the last 12 months</i>			
	Menn <i>Males</i>		Kvinner <i>Females</i>		Menn <i>Males</i>		Kvinner <i>Females</i>		Menn <i>Males</i>		Kvinner <i>Females</i>	
	1976	1977	1976	1977	1976	1977	1976	1977	1976	1977	1976	1977
Akershus	20	21	54	52	7	8	11	11	12	10	42	40
Oslo	38	34	77	76	13	11	15	14	23	21	60	58
Hedmark/Oppland	27	27	65	64	9	11	13	13	14	14	50	48
Buskerud/Telemark	28	30	68	68	8	10	12	11	20	17	53	53
Østfold/Vestfold	32	32	77	76	9	9	11	12	21	19	64	60
Aust-Agder/Vest-Agder/ Rogaland	34	33	90	86	12	11	14	16	20	19	72	65
Hordaland/Sogn og Fjordane ...	37	37	82	81	13	13	17	17	22	20	63	58
Møre og Romsdal	18	17	43	43	5	6	7	7	12	10	33	33
Sør- og Nord-Trøndelag	28	29	63	63	10	10	10	13	17	15	50	45
Nordland	22	22	45	45	6	6	8	8	14	14	36	35
Troms/Finmark	19	20	37	37	8	7	8	7	10	10	27	26
I alt <i>Total</i>	303	302	701	691	100	102	126	129	185	169	550	521

Tabellhode: Spm. 14.

Tabell 57. Personer utenfor arbeidsstyrken etter om de har hatt inntektsgivende arbeid siste 12 måneder, kjønn og alder. Årsgjennomsnitt 1976 og 1977. 1 000 *Persons not in the labour force who have been at work sometime during the last 12 months, by sex and age. Annual average 1976 and 1977. 1 000*

Alder Age	I alt, medregnet uoppgitt <i>Total, including unspecified</i>				Har hatt inntektsgivende arbeid siste 12 måneder <i>Have been at work sometime during the last 12 months</i>				Har ikke hatt inntektsgivende arbeid siste 12 måneder <i>Have not been at work anytime during the last 12 months</i>			
	Menn <i>Males</i>		Kvinner <i>Females</i>		Menn <i>Males</i>		Kvinner <i>Females</i>		Menn <i>Males</i>		Kvinner <i>Females</i>	
	1976	1977	1976	1977	1976	1977	1976	1977	1976	1977	1976	1977
16-19 år <i>years</i>	65	66	68	66	32	36	31	33	28	24	33	29
20-29 " "	77	75	128	128	42	41	41	43	28	20	81	75
30-39 " "	8	8	97	96	(3)	(3)	19	19	(4)	(3)	76	72
40-49 " "	7	7	71	65	(2)	(2)	11	11	5	(4)	57	51
50-74 " "	146	146	337	336	21	20	24	23	120	118	303	294
I alt <i>Total</i>	303	302	701	691	100	102	126	129	185	169	550	521

Tabellhode: Spm. 14.

Tabel 58. Sysselsatte etter kjønn og næringsområde. Hele landet. 1976 og 1977 *Employed persons by sex and division. The whole country. 1976 and 1977*

Nr. Næring No. Industry	Årsgjennomsnitt <i>Annual average</i>		1. kvartal 1976 <i>quarter 16/2 - 22/2</i>		2. kvartal 1976 <i>quarter 24/5 - 30/5</i>		3. kvartal 1976 <i>quarter 23/8 - 29/8</i>		4. kvartal 1976 <i>quarter 22/11 - 28/11</i>	
	I alt <i>Total</i>	Av dette kvinner <i>Of which females</i>	I alt <i>Total</i>	Av dette kvinner <i>Of which females</i>	I alt <i>Total</i>	Av dette kvinner <i>Of which females</i>	I alt <i>Total</i>	Av dette kvinner <i>Of which females</i>	I alt <i>Total</i>	Av dette kvinner <i>Of which females</i>
2 BERGVERKSDRIFT <i>MINING AND QUARRYING</i>	11 275	1 212	11 277	1 240	11 200	1 166	11 128	1 200	11 494	1 242
21 Brytning av kull <i>Coal mining</i>	781	117	787	113	801	116	780	116	754	124
22 Utvinning av råolje og naturgass <i>Crude petroleum and natural gas production</i>	2 391	413	(2 361)	(446)	2 084	365	2 263	378	2 854	461
23 Brytning og utvinning av malm <i>Metal ore mining</i>	4 588	430	4 671	420	4 646	435	4 517	452	4 520	415
29 Bergverksdrift ellers <i>Other mining</i>	3 515	252	3 458	261	3 669	250	3 568	254	3 366	242
3 INDUSTRI <i>MANUFACTURING</i>	381 109	79 760	381 477	79 064	381 180	79 313	380 374	79 493	381 406	81 170
31 Produksjon av næringsmidler, drikkevarer og tobakksvarer <i>Manufacture of food, beverages and tobacco</i>	57 297	20 164	57 456	20 090	58 057	20 363	57 064	19 877	56 611	20 327
32 Produksjon av tekstilvarer, bekledningsvarer, lær og lærvarer <i>Manufacture of textiles, wearing apparel, leather and leather products</i>	25 761	16 083	25 953	16 020	25 768	15 881	25 562	16 006	25 760	16 426
33 Produksjon av trevarer <i>Manufacture of wood and wood products, including furniture</i>	36 933	4 011	37 244	3 904	36 524	3 812	36 498	4 005	37 464	4 320
34 Treforedling, grafisk produksjon og forlagsvirksomhet <i>Manufacture of paper and paper products, printing and publishing</i>	47 776	11 420	48 245	11 413	47 824	11 464	47 438	11 366	47 598	11 437
35 Produksjon av kjemiske produkter, mineralolje-, kull-, gummi- og plastprodukter <i>Manufacture of chemicals and of chemical petroleum, coal, rubber and plastic products</i> ..	31 012	6 484	31 365	6 492	30 679	6 370	30 869	6 468	31 133	6 607
36 Produksjon av mineralske produkter <i>Manufacture of mineral products</i>	12 928	1 913	12 931	1 878	12 437	1 844	13 067	1 923	13 278	2 007
37 Produksjon av metaller <i>Manufacture of basic metals</i> ...	28 484	2 143	27 754	1 976	28 442	2 139	28 999	2 270	28 743	2 188
38 Produksjon av verkstedprodukter <i>Manufacture of fabricated products, machinery and equipment</i>	136 919	16 298	136 502	16 117	137 480	16 183	136 950	16 313	136 745	16 579
39 Industriproduksjon ellers <i>Other manufacturing industries</i>	3 999	1 244	4 027	1 174	3 969	1 257	3 927	1 265	4 074	1 279

Tabell 59. Sysselsatte etter kjønn og næringsområde. Fylke. 1976 og 1977 *Employed persons by sex and division. County. 1976 and 1977*

Nr. No.	Næring Industry ¹⁾	01 Østfold ²⁾									
		Årsgjennomsnitt <i>Annual average</i>		1. kvartal 1976 <i>quarter</i> 16/2-22/2		2. kvartal 1976 <i>quarter</i> 24/5-30/5		3. kvartal 1976 <i>quarter</i> 23/8-29/8		4. kvartal 1976 <i>quarter</i> 22/11-28/11	
		Av dette kvin-		Av dette kvin-		Av dette kvin-		Av dette kvin-		Av dette kvin-	
		I alt <i>Total</i>	ner <i>Of which females</i>	I alt <i>Total</i>	ner <i>Of which females</i>	I alt <i>Total</i>	ner <i>Of which females</i>	I alt <i>Total</i>	ner <i>Of which females</i>	I alt <i>Total</i>	ner <i>Of which females</i>
2	BERGVERKSDIRFT	162	17	174	14	191	18	145	19	136	15
	21 Bryting av kull ...	-	-	-	-	-	-	-	-	-	-
	22 Utvinning av råolje og naturgass	-	-	-	-	-	-	-	-	-	-
	23 Bryting og utvinning av malm	-	-	-	-	-	-	-	-	-	-
	29 Bergverksdrift ellers	162	17	174	14	191	18	145	19	136	15
3	INDUSTRI	31 390	6 476	31 563	6 576	31 512	6 482	31 140	6 332	31 346	6 515
	31 Produksjon av næringsmidler, drikkevarer og tobakksvarer	4 108	1 363	4 198	1 477	4 149	1 355	4 040	1 300	4 045	1 322
	32 Produksjon av tekstilvarer, beklæringsvarer, lær og lærvarer	2 375	1 480	2 412	1 500	2 392	1 518	2 308	1 440	2 388	1 464
	33 Produksjon av trevarer	2 229	188	2 199	195	2 231	193	2 248	176	2 240	187
	34 Treforedling, grafisk produksjon og forlagsvirksomhet .	5 782	1 056	5 816	1 005	5 795	1 061	5 785	1 084	5 732	1 066
	35 Produksjon av kjemiske produkter, mineralolje-, kull-, gummi- og plastprodukter	3 662	735	3 684	734	3 725	729	3 533	698	3 707	780
	36 Produksjon av mineralske produkter ..	1 932	432	1 907	435	1 901	416	1 916	421	2 006	458
	37 Produksjon av metaller	453	33	451	31	462	31	466	27	431	45
	38 Produksjon av verkstedprodukter	10 664	1 137	10 731	1 151	10 667	1 128	10 652	1 129	10 605	1 139
	39 Industriproduksjon ellers	185	52	165	48	190	51	192	57	192	54
5	BYGGE- OG ANLEGGSVIRKSOMHET	6 313	490	6 071	(528)	6 329	(446)	6 371	(452)	6 479	(534)
	501 Byggevirksomhet	5 210	418	5 206	(434)	5 168	(373)	5 204	(380)	5 262	(483)
	502 Anleggsvirksomhet	1 103	72	865	(94)	1 161	(73)	1 167	(72)	1 217	(51)

1) For English translation of industries, see table 58.

2) Ekskl. Rømskog.

2) Rømskog not included.

Tabell 59 (forts.). Sysselsatte etter kjønn og næringsområde. Fylke. 1976 og 1977 *Employed persons by sex and division. County. 1976 and 1977*

Nr. Næring ¹⁾	01 Østfold ²⁾									
	Årsgjennomsnitt		1. kvartal 1977 14/2-20/2		2. kvartal 1977 23/5-29/5		3. kvartal 1977 22/8-28/8		4. kvartal 1977 21/11-27/11	
	I alt	Av dette kvinner	I alt	Av dette kvinner	I alt	Av dette kvinner	I alt	Av dette kvinner	I alt	Av dette kvinner
2 BERGVERKSDRIFT	127	13	136	13	127	15	124	13	120	12
21 Bryting av kull	-	-	-	-	-	-	-	-	-	-
22 Utvinning av råolje og naturgass	-	-	-	-	-	-	-	-	-	-
23 Bryting og utvinning av malm	-	-	-	-	-	-	-	-	-	-
29 Bergverksdrift ellers	127	13	136	13	127	15	124	13	120	12
3 INDUSTRI	31 142	6 420	31 339	6 455	31 057	6 417	30 937	6 359	31 236	6 450
31 Produksjon av næringsmidler, drikkevarer og tobakksvarer	4 061	1 264	4 010	1 253	4 107	1 285	4 066	1 235	4 059	1 282
32 Produksjon av tekstilvarer, bekledningsvarer, lær og lærvarer	2 232	1 360	2 292	1 394	2 181	1 368	2 218	1 370	2 236	1 309
33 Produksjon av trevarer	2 151	198	2 122	177	2 097	195	2 159	203	2 227	217
34 Treforedling, grafisk produksjon og forlagsvirksomhet	5 752	1 128	5 760	1 086	5 745	1 103	5 710	1 134	5 794	1 187
35 Produksjon av kjemiske produkter, mineralolje-, kull-, gummi- og plastprodukter ...	3 723	778	3 721	791	3 796	779	3 681	772	3 694	772
36 Produksjon av mineral-ske produkter	1 957	410	2 040	462	1 907	400	1 900	372	1 981	406
37 Produksjon av metaller	438	43	437	43	437	41	443	42	437	46
38 Produksjon av verksted-produkter	10 657	1 189	10 769	1 199	10 620	1 198	10 597	1 182	10 642	1 179
39 Industriproduksjon ellers	171	50	188	50	167	48	163	49	166	(52)
5 BYGGE- OG ANLEGGSVIRKSOMHET	6 726	(494)	6 374	(457)	6 794	(495)	(6 954)	(547)	(6 783)	(476)
501 Byggevirksomhet ..	5 361	433	5 134	(393)	5 408	(434)	5 492	(481)	5 412	(422)
502 Anleggsvirksomhet	1 365	61	1 240	(64)	1 386	(61)	(1 462)	(66)	1 371	(54)

1) See note 1, page 82.

2) Ekskl. Rømskog.

2) Rømskog not included.

Tabell 59 (forts.). Sysselsatte etter kjønn og næringsområde. Fylke. 1976 og 1977 *Employed persons by sex and division. County. 1976 and 1977*

Nr. Næring ¹⁾	02 Akershus ²⁾										
	Årsgjennomsnitt		1. kvartal 1976		2. kvartal 1976		3. kvartal 1976		4. kvartal 1976		
	I alt	Av dette kvinner	I alt	Av dette kvinner	I alt	Av dette kvinner	I alt	Av dette kvinner	I alt	Av dette kvinner	
			16/2-22/2		24/5-30/5		23/8-29/8		22/11-28/11		
2 BERGVERKSDRIFT	257	17	234	14	295	19	269	17	232	18	
21 Bryting av kull	-	-	-	-	-	-	-	-	-	-	
22 Utvinning av råolje og naturgass	1	0	5	2	-	-	-	-	-	-	
23 Bryting og utvinning av malm	-	-	-	-	-	-	-	-	-	-	
29 Bergverksdrift ellers	256	17	229	12	295	19	269	17	232	18	
3 INDUSTRI	20 911	5 352	20 751	5 225	20 892	5 158	20 887	5 379	21 114	5 646	
31 Produksjon av næringsmidler, drikkevarer og tobakksvarer	2 095	949	1 920	916	2 162	886	2 211	992	2 087	1 000	
32 Produksjon av tekstilvarer, beklæringsvarer, lær og lærvarer .	1 184	866	1 198	877	1 238	879	1 225	902	1 075	808	
33 Produksjon av trevarer	2 916	262	2 848	236	2 928	243	2 923	273	2 968	296	
34 Treforedling, grafisk produksjon og forlagsvirksomhet	1 732	499	1 849	500	1 805	509	1 617	474	1 656	512	
35 Produksjon av kjemiske produkter, mineralolje-, kull-, gummi- og plastprodukter	2 670	753	2 675	721	2 559	672	2 647	734	2 798	887	
36 Produksjon av mineralske produkter	696	54	669	(72)	661	58	727	38	726	50	
37 Produksjon av metaller	871	39	898	39	861	40	869	37	855	40	
38 Produksjon av verkstedprodukter .	8 650	1 926	8 488	1 861	8 622	1 869	8 610	1 926	8 881	2 046	
39 Industriproduksjon ellers	97	4	206	3	56	2	58	3	68	7	
5 BYGGE- OG ANLEGGSVIRKSOMHET	9 227	512	8 540	(421)	9 414	(547)	(9 608)	(578)	9 348	(503)	
501 Byggevirksomhet	5 540	230	5 745	(186)	5 406	(246)	(5 504)	(252)	5 507	236	
502 Anleggsvirksomhet	3 687	282	2 795	(235)	4 008	(301)	(4 104)	(326)	3 841	(267)	

Nr. Næring ¹⁾	02 Akershus ²⁾										
	Årsgjennomsnitt		1. kvartal 1977		2. kvartal 1977		3. kvartal 1977		4. kvartal 1977		
	I alt	Av dette kvinner	I alt	Av dette kvinner	I alt	Av dette kvinner	I alt	Av dette kvinner	I alt	Av dette kvinner	
			14/2-20/2		23/5-29/5		22/8-28/8		21/11-27/11		
2 BERGVERKSDRIFT	246	17	248	17	231	17	266	17	239	19	
21 Bryting av kull	-	-	-	-	-	-	-	-	-	-	
22 Utvinning av råolje og naturgass	7	-	19	-	-	-	10	-	-	-	
23 Bryting og utvinning av malm	-	-	-	-	-	-	-	-	-	-	
29 Bergverksdrift ellers	239	17	229	17	231	17	256	17	239	19	
3 INDUSTRI	20 702	5 404	21 087	5 573	20 349	5 205	20 706	5 384	20 669	5 454	
31 Produksjon av næringsmidler, drikkevarer og tobakksvarer	2 063	974	2 118	1 012	2 076	978	2 105	965	1 953	940	
32 Produksjon av tekstilvarer, beklæringsvarer, lær og lærvarer .	1 102	827	1 089	827	1 124	824	1 087	798	1 109	860	
33 Produksjon av trevarer	2 914	290	2 922	287	2 935	286	2 882	291	2 918	296	
34 Treforedling, grafisk produksjon og forlagsvirksomhet	1 628	509	1 675	518	1 617	503	1 598	494	1 621	519	
35 Produksjon av kjemiske produkter, mineralolje-, kull-, gummi og plastprodukter	2 833	838	2 795	800	2 847	850	2 814	839	2 877	865	
36 Produksjon av mineralske produkter	699	48	731	46	675	46	664	48	727	53	
37 Produksjon av metaller	710	34	826	38	774	36	646	34	595	29	
38 Produksjon av verkstedprodukter .	8 688	1 877	8 871	2 040	8 235	1 675	8 841	1 906	8 806	1 887	
39 Industriproduksjon ellers	65	7	60	5	66	7	69	9	63	5	
5 BYGGE- OG ANLEGGSVIRKSOMHET	11 415	(860)	9 708	(626)	(10 577)	(849)	12 562	(983)	12 815	981	
501 Byggevirksomhet	6 629	429	5 639	334	5 942	392	7 441	496	7 493	494	
502 Anleggsvirksomhet	4 786	(431)	4 069	(292)	(4 635)	(457)	(5 121)	(487)	(5 322)	(487)	

1) See note 1, page 82.

2) Inkl. Rømskog, ekskl. Nesodden.

2) Rømskog included, Nesodden not included.

Tabell 59 (forts.). Sysselsatte etter kjønn og næringsområde. Fylke. 1976 og 1977 *Employed persons by sex and division. County. 1976 and 1977*

Nr.	Næring ¹⁾	03 Oslo ²⁾									
		Årsgjennomsnitt		1. kvartal 1976		2. kvartal 1976		3. kvartal 1976		4. kvartal 1976	
		I alt	Av dette kvinner	I alt	Av dette kvinner	I alt	Av dette kvinner	I alt	Av dette kvinner	I alt	Av dette kvinner
				16/2-22/2		24/5-30/5		23/8-29/8		22/11-28/11	
2	BERGVERKSDRIFT	211	40	190	37	235	42	218	42	197	41
	21 Brytning av kull	-	-	-	-	-	-	-	-	-	-
	22 Utvinning av råolje og naturgass	93	6	73	4	115	7	101	7	81	7
	23 Brytning og utvinning av malm	60	24	62	24	59	24	59	24	59	24
	29 Bergverksdrift ellers	58	10	55	9	61	11	58	11	57	10
3	INDUSTRI	54 597	13 696	55 298	14 124	55 104	13 739	54 268	13 541	53 716	13 379
	31 Produksjon av næringsmidler, drikkevarer og tobakkvarer	9 099	3 375	9 246	3 586	9 068	3 342	9 025	3 197	9 057	3 379
	32 Produksjon av tekstilvarer, bekledningsvarer, lær og lærvarer	1 826	1 101	1 785	1 078	1 964	1 162	1 818	1 108	1 736	1 056
	33 Produksjon av trevarer	1 071	(118)	1 168	(122)	1 060	(111)	1 096	(132)	960	(105)
	34 Treforedling, grafisk produksjon og forlagsvirksomhet	12 250	3 841	12 178	3 858	12 037	3 843	12 254	3 839	12 529	3 826
	35 Produksjon av kjemiske produkter, mineralolje-, kull-, gummi- og plastprodukter ..	3 839	1 152	4 391	1 293	3 674	1 094	3 527	1 102	3 764	1 118
	36 Produksjon av mineralske produkter	866	120	995	131	812	115	819	116	837	116
	37 Produksjon av metaller	2 463	285	2 609	299	2 426	285	2 406	277	2 410	279
	38 Produksjon av verkstedprodukter	21 955	3 173	21 727	3 262	22 839	3 246	22 100	3 229	21 157	2 955
	39 Industriproduksjon ellers .	1 228	531	1 199	495	1 224	541	1 223	541	1 266	545
5	BYGGE- OG ANLEGGSVIRKSOMHET ..	16 204	1 187	16 297	1 213	16 451	1 207	16 129	1 164	15 940	1 165
	501 Byggevirksomhet	14 180	995	14 452	1 052	14 059	917	14 039	969	14 170	1 041
	502 Anleggsvirksomhet	2 024	192	1 845	161	2 392	(290)	2 090	195	1 770	(124)

Nr.	Næring ¹⁾	03 Oslo ²⁾									
		Årsgjennomsnitt		1. kvartal 1977		2. kvartal 1977		3. kvartal 1977		4. kvartal 1977	
		I alt	Av dette kvinner	I alt	Av dette kvinner	I alt	Av dette kvinner	I alt	Av dette kvinner	I alt	Av dette kvinner
				14/2-20/2		23/5-29/5		22/8-28/8		21/11-27/11	
2	BERGVERKSDRIFT	153	36	123	38	188	39	118	34	182	31
	21 Brytning av kull	-	-	-	-	-	-	-	-	-	-
	22 Utvinning av råolje og naturgass	40	4	6	4	70	5	7	4	75	1
	23 Brytning og utvinning av malm	56	21	61	24	60	24	54	19	51	18
	29 Bergverksdrift ellers	57	11	56	10	58	10	57	11	56	12
3	INDUSTRI	52 498	13 301	53 128	13 200	52 305	13 266	52 077	13 263	52 480	13 476
	31 Produksjon av næringsmidler, drikkevarer og tobakkvarer	8 952	3 364	8 654	3 086	9 015	3 469	8 954	3 369	9 183	3 530
	32 Produksjon av tekstilvarer, bekledningsvarer, lær og lærvarer	1 523	1 013	1 535	1 004	1 568	1 028	1 442	969	1 545	1 051
	33 Produksjon av trevarer	877	88	915	(96)	890	(96)	817	(78)	885	81
	34 Treforedling, grafisk produksjon og forlagsvirksomhet	12 434	3 930	12 782	4 003	12 309	3 848	12 254	3 919	12 392	3 949
	35 Produksjon av kjemiske produkter, mineralolje-, kull-, gummi- og plastprodukter ..	3 690	1 134	3 736	1 106	3 526	1 096	3 685	1 132	3 811	1 202
	36 Produksjon av mineralske produkter	875	123	785	119	815	116	939	126	962	133
	37 Produksjon av metaller	2 409	290	2 430	295	2 400	291	2 418	287	2 389	289
	38 Produksjon av verkstedprodukter	20 565	2 867	21 048	2 972	20 507	2 780	20 325	2 842	20 381	2 876
	39 Industriproduksjon ellers .	1 173	492	1 243	519	1 275	542	1 243	541	932	365
5	BYGGE- OG ANLEGGSVIRKSOMHET ..	16 261	1 287	15 790	1 305	16 065	1 305	16 248	1 279	16 941	1 260
	501 Byggevirksomhet	14 434	1 129	14 036	1 151	14 216	1 123	14 386	1 101	15 099	1 141
	502 Anleggsvirksomhet	1 827	158	1 754	154	1 849	182	1 862	(178)	1 842	119

1) See note 1, page 82.

2) Inkl. Nesodden.

2) Nesodden included.

Tabell 59 (forts.). Sysselsatte etter kjønn og næringsområde. Fylke. 1976 og 1977 *Employed persons by sex and division. County. 1976 and 1977*

Nr.	Næring ¹⁾	04 Hedmark									
		Årsgjennomsnitt		1. kvartal 1976		2. kvartal 1976		3. kvartal 1976		4. kvartal 1976	
		I alt	Av dette kvinner	I alt	Av dette kvinner	I alt	Av dette kvinner	I alt	Av dette kvinner	I alt	Av dette kvinner
				16/2-22/2		24/5-30/5		23/8-29/8		22/11-28/11	
2	BERGVERKSDRIFT	121	11	101	9	129	9	144	18	109	6
	21 Brytning av kull	-	-	-	-	-	-	-	-	-	-
	22 Utvinning av råolje og naturgass	-	-	-	-	-	-	-	-	-	-
	23 Brytning og utvinning av malm	-	-	-	-	-	-	-	-	-	-
	29 Bergverksdrift ellers	121	11	101	9	129	9	144	18	109	6
3	INDUSTRI	14 957	3 085	14 836	2 958	14 914	3 008	14 975	3 103	15 104	3 269
	31 Produksjon av næringsmidler, drikkevarer og tobakkvarer ..	1 975	690	1 959	690	1 951	666	1 970	673	2 020	729
	32 Produksjon av tekstilvarer, bekledningsvarer, lær og lærvarer	1 311	939	1 235	885	1 314	908	1 321	967	1 372	1 001
	33 Produksjon av trevarer	5 743	501	5 790	446	5 713	450	5 721	548	5 752	560
	34 Treforedling, grafisk produksjon og forlagsvirksomhet ...	1 295	263	1 280	262	1 296	(276)	1 297	245	1 307	270
	35 Produksjon av kjemiske produkter, mineralolje-, kull-, gummi- og plastprodukter	589	166	650	166	560	164	588	167	558	165
	36 Produksjon av mineralske produkter	387	47	393	49	364	44	384	46	405	49
	37 Produksjon av metaller	477	57	473	59	479	53	488	54	469	61
	38 Produksjon av verkstedprodukter	3 037	365	2 928	352	3 090	388	3 071	354	3 061	365
	39 Industriproduksjon ellers ...	(143)	57	(128)	49	(147)	59	(135)	49	(160)	69
5	BYGGE- OG ANLEGGSVIRKSOMHET	4 788	(161)	4 590	(196)	4 767	(137)	4 970	(165)	4 825	147
	501 Byggevirkosomhet	3 431	121	3 468	(159)	3 469	101	3 498	122	3 288	103
	502 Anleggsvirkosomhet	1 357	(40)	(1 122)	(37)	(1 298)	(36)	(1 472)	(43)	(1 537)	(44)

		04 Hedmark									
		Årsgjennomsnitt		1. kvartal 1977		2. kvartal 1977		3. kvartal 1977		4. kvartal 1977	
		I alt	Av dette kvinner	I alt	Av dette kvinner	I alt	Av dette kvinner	I alt	Av dette kvinner	I alt	Av dette kvinner
				14/2-20/2		23/5-29/5		22/8-28/8		21/11-27/11	
2	BERGVERKSDRIFT	131	14	97	10	126	10	183	28	118	10
	21 Brytning av kull	-	-	-	-	-	-	-	-	-	-
	22 Utvinning av råolje og naturgass	-	-	-	-	-	-	-	-	-	-
	23 Brytning og utvinning av malm	5	0	-	-	-	-	19	2	-	-
	29 Bergverksdrift ellers	126	14	97	10	126	10	164	26	118	10
3	INDUSTRI	15 091	3 271	15 260	3 224	15 249	3 222	15 053	3 291	14 804	3 347
	31 Produksjon av næringsmidler, drikkevarer og tobakkvarer ..	2 081	764	1 945	697	2 083	731	2 170	816	2 127	813
	32 Produksjon av tekstilvarer, bekledningsvarer, lær og lærvarer	1 274	916	1 312	948	1 222	862	1 278	925	1 283	928
	33 Produksjon av trevarer	5 751	573	6 095	602	5 945	583	5 623	560	5 341	546
	34 Treforedling, grafisk produksjon og forlagsvirksomhet ...	1 286	267	1 297	265	1 311	274	1 265	259	1 271	271
	35 Produksjon av kjemiske produkter, mineralolje-, kull-, gummi- og plastprodukter	552	173	562	170	560	179	543	167	544	178
	36 Produksjon av mineralske produkter	369	49	351	49	350	47	383	49	392	49
	37 Produksjon av metaller	471	67	469	62	482	66	477	71	457	70
	38 Produksjon av verkstedprodukter	3 167	404	3 080	368	3 174	432	3 173	389	3 240	427
	39 Industriproduksjon ellers ...	140	58	(149)	63	(122)	48	(141)	55	(149)	65
5	BYGGE- OG ANLEGGSVIRKSOMHET	5 075	235	4 896	(254)	5 019	(211)	5 140	(218)	5 246	(256)
	501 Byggevirkosomhet	3 590	152	3 418	138	3 508	135	3 726	153	3 707	181
	502 Anleggsvirkosomhet	1 485	83	(1 478)	(116)	(1 511)	(76)	(1 414)	(65)	1 539	(75)

1) See note 1, page 82.

Tabell 59 (forts.). Sysselsatte etter kjønn og næringsområde. Fylke. 1976 og 1977 *Employed persons by sex and division. County. 1976 and 1977*

Nr. Næring ¹⁾	05 Oppland ²⁾									
	Årsgjennomsnitt		1. kvartal 1976		2. kvartal 1976		3. kvartal 1976		4. kvartal 1976	
	I alt	Av dette kvinner	I alt	Av dette kvinner	I alt	Av dette kvinner	I alt	Av dette kvinner	I alt	Av dette kvinner
			16/2-22/2		24/5-30/5		23/8-29/8		22/11-28/11	
2 BERGVERKSDRIFT	489	18	525	18	497	19	484	18	451	17
21 Brytning av kull	-	-	-	-	-	-	-	-	-	-
22 Utvinning av råolje og naturgass	-	-	-	-	-	-	-	-	-	-
23 Brytning og utvinning av malm	284	12	305	12	284	12	273	12	276	12
29 Bergverksdrift ellers	205	6	220	6	213	7	211	6	175	5
3 INDUSTRI	12 815	3 032	12 437	2 975	12 712	2 956	12 747	2 911	13 365	3 287
31 Produksjon av næringsmidler, drikkevarer og tobakksvarer	1 683	432	1 551	356	1 627	386	1 651	376	1 903	(619)
32 Produksjon av tekstilvarer, bekleddingsvarer, lær og lærvarer	1 812	1 239	1 737	1 213	1 782	1 196	1 853	1 239	1 876	1 307
33 Produksjon av trevarer	2 616	196	2 573	(200)	2 651	175	2 597	(194)	2 644	(213)
34 Treforedling, grafisk produksjon og forlagsvirksomhet	1 516	243	1 516	269	1 529	258	1 494	215	1 526	228
35 Produksjon av kjemiske produkter, mineralolje-, kull-, gummi- og plastprodukter ..	1 043	235	1 035	247	1 025	236	1 009	221	1 102	236
36 Produksjon av mineralske produkter	262	49	244	35	272	61	281	63	252	35
37 Produksjon av metaller	842	49	814	46	819	47	848	52	885	51
38 Produksjon av verkstedprodukter	2 680	(524)	2 591	(536)	2 636	(525)	2 683	497	2 813	(537)
39 Industriproduksjon ellers .	361	65	376	73	371	72	331	54	364	61
5 BYGGE- OG ANLEGGSVIRKSOMHET ..	5 160	(246)	(5 166)	(235)	5 039	(207)	5 170	(233)	5 264	310
501 Byggevirksomhet	3 083	(130)	2 936	(113)	3 211	(113)	3 045	105	3 140	189
502 Anleggsvirksomhet	2 077	(116)	2 230	122	1 828	(94)	2 125	(128)	2 124	121

Nr. Næring ¹⁾	05 Oppland ²⁾									
	Årsgjennomsnitt		1. kvartal 1977		2. kvartal 1977		3. kvartal 1977		4. kvartal 1977	
	I alt	Av dette kvinner	I alt	Av dette kvinner	I alt	Av dette kvinner	I alt	Av dette kvinner	I alt	Av dette kvinner
			14/2-20/2		23/5-29/5		22/8-28/8		21/11-27/11	
2 BERGVERKSDRIFT	438	19	433	17	443	21	425	15	449	21
21 Brytning av kull	-	-	-	-	-	-	-	-	-	-
22 Utvinning av råolje og naturgass	-	-	-	-	-	-	-	-	-	-
23 Brytning og utvinning av malm	265	13	274	12	271	13	249	10	266	16
29 Bergverksdrift ellers	173	6	159	5	172	8	176	5	183	5
3 INDUSTRI	13 017	3 121	12 894	3 099	12 920	3 116	13 046	3 085	13 209	3 183
31 Produksjon av næringsmidler, drikkevarer og tobakksvarer	1 782	469	1 741	(483)	1 816	470	1 791	446	1 780	477
32 Produksjon av tekstilvarer, bekleddingsvarer, lær og lærvarer	1 869	1 268	1 885	1 304	1 866	1 254	1 867	1 247	1 858	1 270
33 Produksjon av trevarer	2 493	195	2 562	(210)	2 401	(186)	2 462	168	2 546	(215)
34 Treforedling, grafisk produksjon og forlagsvirksomhet	1 453	195	1 440	190	1 468	199	1 465	197	1 441	192
35 Produksjon av kjemiske produkter, mineralolje-, kull-, gummi- og plastprodukter ..	1 120	269	1 078	254	1 119	266	1 129	271	1 154	286
36 Produksjon av mineralske produkter	264	67	243	34	266	60	275	85	273	87
37 Produksjon av metaller	829	46	855	44	861	53	826	43	774	44
38 Produksjon av verkstedprodukter	2 840	551	2 681	510	2 774	(575)	2 874	(571)	3 031	(550)
39 Industriproduksjon ellers .	367	61	409	70	349	53	357	57	352	62
5 BYGGE- OG ANLEGGSVIRKSOMHET ..	5 389	265	5 208	233	5 194	262	5 573	(256)	5 580	310
501 Byggevirksomhet	3 371	140	3 171	(126)	3 290	138	3 379	125	3 643	(172)
502 Anleggsvirksomhet	2 018	125	2 037	107	1 904	124	2 194	(131)	1 937	138

1) See note 1, page 82.

2) Ekskl. Jevnaker.

2) Jevnaker not included.

Tabell 59 (forts.). Sysselsatte etter kjønn og næringsområde. Fylke. 1976 og 1977 *Employed persons by sex and division. County. 1976 and 1977*

Nr.	Næring ¹⁾	06 Buskerud ²⁾									
		Årsgjennomsnitt		1. kvartal 1976 16/2-22/2		2. kvartal 1976 24/5-30/5		3. kvartal 1976 23/8-29/8		4. kvartal 1976 22/11-28/11	
		I alt	Av dette kvinner	I alt	Av dette kvinner	I alt	Av dette kvinner	I alt	Av dette kvinner	I alt	Av dette kvinner
2	BERGVERKSDRIFT	272	27	273	(29)	290	28	266	25	259	27
	21 Brytning av kull	-	-	-	-	-	-	-	-	-	-
	22 Utvinning av råolje og naturgass	0	0	1	1	-	-	-	-	-	-
	23 Brytning og utvinning av malm	-	-	-	-	-	-	-	-	-	-
	29 Bergverksdrift ellers	272	27	272	(28)	290	28	266	25	259	27
3	INDUSTRI	29 911	5 948	29 985	5 716	30 266	6 135	30 007	6 119	29 387	5 822
	31 Produksjon av næringsmidler, drikkevarer og tobakksvarer	1 409	580	1 256	(469)	1 466	636	1 465	606	1 447	609
	32 Produksjon av tekstilvarer, bekledningsvarer, lær og lærvarer	1 744	1 038	(1 713)	(1 003)	1 731	1 026	(1 735)	1 033	(1 797)	1 090
	33 Produksjon av trevarer	2 618	364	2 575	346	2 716	359	2 596	381	2 584	369
	34 Treforedling, grafisk produksjon og forlagsvirksomhet	6 756	1 414	6 803	1 378	7 039	1 528	6 757	1 474	6 427	1 278
	35 Produksjon av kjemiske produkter, mineralolje-, kull-, gummi- og plastprodukter	2 861	802	(3 092)	(857)	(2 833)	(844)	(3 035)	(849)	(2 485)	(656)
	36 Produksjon av mineral-ske produkter	2 426	288	2 454	290	2 373	282	2 375	280	2 503	300
	37 Produksjon av metaller	213	21	238	23	228	20	194	20	194	20
	38 Produksjon av verkstedprodukter	11 655	1 404	11 633	1 319	11 662	1 408	11 611	1 435	11 713	1 455
	39 Industriproduksjon ellers	229	37	221	31	218	32	239	41	237	45
5	BYGGE- OG ANLEGGSVIRKSOMHET	5 840	310	5 763	312	5 611	278	6 092	339	5 894	313
	501 Byggevirksomhet ..	4 567	259	4 617	284	4 301	232	4 628	261	4 720	260
	502 Anleggsvirksomhet	1 273	51	1 146	28	1 310	46	1 464	(78)	1 174	(53)

1) See note 1, page 82.

2) Inkl. Svelvik og Jevnaker.

2) Svelvik and Jevnaker included.

Tabell 59 (forts.). Sysselsatte etter kjønn og næringsområde. Fylke. 1976 og 1977 *Employed persons by sex and division. County. 1976 and 1977*

Nr.	Næring ¹⁾	06 Buskerud ²⁾									
		Årsgjennomsnitt		1. kvartal 1977		2. kvartal 1977		3. kvartal 1977		4. kvartal 1977	
		I alt	Av dette kvinner	I alt	Av dette kvinner	I alt	Av dette kvinner	I alt	Av dette kvinner	I alt	Av dette kvinner
				14/2-20/2		23/5-29/5		22/8-28/8		21/11-27/11	
2	BERGVERKSDRIFT	213	23	210	24	219	22	221	25	201	22
	21 Bryting av kull	-	-	-	-	-	-	-	-	-	-
	22 Utvinning av råolje og naturgass	-	-	-	-	-	-	-	-	-	-
	23 Bryting og utvinning av malm	-	-	-	-	-	-	-	-	-	-
	29 Bergverksdrift ellers	213	23	210	24	219	22	221	25	201	22
3	INDUSTRI	29 453	5 991	29 904	6 012	29 489	6 013	28 975	5 831	29 445	6 108
	31 Produksjon av næringsmidler, drikkevarer og tobakksvarer	1 363	544	1 335	507	1 391	578	1 320	530	1 406	560
	32 Produksjon av tekstilvarer, bekledningsvarer, lær og lærvarer	(1 789)	1 101	(1 826)	1 075	(1 746)	1 079	(1 762)	1 106	(1 822)	1 146
	33 Produksjon av trevarer	2 701	398	2 627	374	2 563	373	2 797	425	2 815	420
	34 Treforedling, grafisk produksjon og forlagsvirksomhet	6 340	1 344	6 595	1 401	6 385	1 334	6 297	1 317	6 085	1 323
	35 Produksjon av kjemiske produkter, mineralolje-, kull-, gummi- og plastprodukter	(2 700)	712	(2 847)	(789)	(2 928)	(781)	(2 474)	(620)	2 552	(657)
	36 Produksjon av mineraliske produkter	2 456	295	2 474	298	2 464	296	2 481	285	2 403	301
	37 Produksjon av metaller	220	20	221	21	225	20	213	19	220	19
	38 Produksjon av verkstedprodukter	11 639	1 530	11 744	1 508	11 541	1 503	11 384	1 481	11 889	1 629
	39 Industriproduksjon eller	245	47	235	39	246	49	247	48	253	53
5	BYGGE- OG ANLEGGSVIRKSOMHET	5 830	312	5 774	279	5 706	(312)	5 957	(316)	5 882	(340)
	501 Byggevirksomhet ..	4 492	249	4 441	229	4 357	(218)	4 570	(259)	4 600	(288)
	502 Anleggsvirksomhet	1 338	63	1 333	(50)	1 349	94	1 387	(57)	1 282	(52)

1) See note 1, page 82.

2) Inkl. Svelvik og Jevnaker.

2) Svelvik and Jevnaker included.

Tabell 59 (forts.). Sysselsatte etter kjønn og næringsområde. Fylke. 1976 og 1977 *Employed persons by sex and division. County. 1976 and 1977*

Nr. Næring ¹⁾	07 Vestfold ²⁾									
	Årsgjennomsnitt		1. kvartal 1976		2. kvartal 1976		3. kvartal 1976		4. kvartal 1976	
	I alt	Av dette kvinner	I alt	Av dette kvinner	I alt	Av dette kvinner	I alt	Av dette kvinner	I alt	Av dette kvinner
			16/2-22/2	24/5-30/5	23/8-29/8	22/11-28/11				
2 BERGVERKSDRIFT	501	37	544	42	534	37	485	35	440	(35)
21 Brytning av kull	-	-	-	-	-	-	-	-	-	-
22 Utvinning av råolje og naturgass	-	-	-	-	-	-	-	-	-	-
23 Brytning og utvinning av malm ..	-	-	-	-	-	-	-	-	-	-
29 Bergverksdrift ellers	501	37	544	42	534	37	485	35	440	(35)
3 INDUSTRI	22 494	3 855	22 330	3 868	22 357	3 701	22 599	3 861	22 691	3 989
31 Produksjon av næringsmidler, drikkevarer og tobakksvarer .	2 365	868	2 349	873	2 358	(837)	2 456	885	2 299	876
32 Produksjon av tekstilvarer, bekledningsvarer, lær og lærvarer	644	384	664	402	638	369	606	362	669	404
33 Produksjon av trevarer	1 504	116	1 499	116	1 482	103	1 471	114	1 564	129
34 Treforedling, grafisk produksjon og forlagsvirksomhet ...	2 762	780	2 760	791	2 673	708	2 814	798	2 801	824
35 Produksjon av kjemiske produkter, mineralolje-, kull-, gummi- og plastprodukter	1 884	393	1 829	379	1 864	389	1 910	393	1 933	412
36 Produksjon av mineralske produkter	544	51	(515)	48	(570)	49	(555)	(58)	(534)	49
37 Produksjon av metaller	1 111	109	1 161	104	1 118	111	1 083	111	1 083	108
38 Produksjon av verkstedprodukter	11 285	997	11 100	967	11 287	993	11 326	991	11 428	1 037
39 Industriproduksjon ellers ...	395	157	453	188	367	142	(378)	(149)	(380)	(150)
5 BYGGE- OG ANLEGGSVIRKSOMHET	3 588	195	3 425	(115)	3 540	(161)	3 594	(305)	3 793	(197)
501 Byggevirksomhet	2 902	162	2 755	84	2 830	114	2 907	(278)	3 115	(170)
502 Anleggsvirksomhet	686	33	670	(31)	710	(47)	687	(27)	678	(27)

Nr. Næring ¹⁾	07 Vestfold ²⁾									
	Årsgjennomsnitt		1. kvartal 1977		2. kvartal 1977		3. kvartal 1977		4. kvartal 1977	
	I alt	Av dette kvinner	I alt	Av dette kvinner	I alt	Av dette kvinner	I alt	Av dette kvinner	I alt	Av dette kvinner
			14/2-20/2	23/5-29/5	22/8-28/8	21/11-27/11				
2 BERGVERKSDRIFT	446	41	444	43	453	38	448	43	438	40
21 Brytning av kull	-	-	-	-	-	-	-	-	-	-
22 Utvinning av råolje og naturgass	-	-	-	-	-	-	-	-	-	-
23 Brytning og utvinning av malm ..	-	-	-	-	-	-	-	-	-	-
29 Bergverksdrift ellers	446	41	444	43	453	38	448	43	438	40
3 INDUSTRI	22 614	4 059	22 694	3 917	22 742	3 988	22 613	4 068	22 408	4 262
31 Produksjon av næringsmidler, drikkevarer og tobakksvarer .	2 333	(876)	2 212	(791)	2 476	(921)	2 346	(882)	2 298	(912)
32 Produksjon av tekstilvarer, bekledningsvarer, lær og lærvarer	664	407	668	408	656	389	673	423	659	410
33 Produksjon av trevarer	1 500	135	1 539	128	1 505	112	1 467	140	1 489	158
34 Treforedling, grafisk produksjon og forlagsvirksomhet ...	2 770	809	2 792	809	2 761	797	2 786	817	2 740	812
35 Produksjon av kjemiske produkter, mineralolje-, kull-, gummi- og plastprodukter	1 959	421	1 926	397	1 990	403	1 940	409	1 982	473
36 Produksjon av mineralske produkter	(401)	(42)	(496)	47	(418)	41	(328)	(34)	(363)	(44)
37 Produksjon av metaller	1 037	115	1 061	107	1 029	105	1 017	110	1 041	139
38 Produksjon av verkstedprodukter	11 557	1 092	11 629	1 087	11 515	1 063	11 655	1 083	11 428	1 134
39 Industriproduksjon ellers ...	393	162	(371)	(143)	392	157	401	170	408	180
5 BYGGE- OG ANLEGGSVIRKSOMHET	3 822	(159)	3 664	177	3 600	(119)	4 146	(195)	3 877	(143)
501 Byggevirksomhet	3 142	119	3 057	144	2 948	86	3 323	(138)	3 239	107
502 Anleggsvirksomhet	680	(40)	607	(33)	652	(33)	823	(57)	(638)	(36)

1) See note 1, page 82.

2) Ekskl. Svelvik.

2) Svelvik not included.

Tabell 59 (forts.). Sysselsatte etter kjønn og næringsområde. Fylke. 1976 og 1977 *Employed persons by sex and division. County. 1976 and 1977*

Nr. Næring ¹⁾	08 Telemark									
	Årsgjennomsnitt		1. kvartal 1976		2. kvartal 1976		3. kvartal 1976		4. kvartal 1976	
	I alt	Av dette kvinner	I alt	Av dette kvinner	I alt	Av dette kvinner	I alt	Av dette kvinner	I alt	Av dette kvinner
			16/2-22/2		24/5-30/5		23/8-29/8		22/11-28/11	
2 BERGVERSKDRIFT	299	9	282	9	307	10	302	10	303	8
21 Bryting av kull	-	-	-	-	-	-	-	-	-	-
22 Utvinning av råolje og naturgass	-	-	-	-	-	-	-	-	-	-
23 Bryting og utvinning av malm ..	-	-	-	-	-	-	-	-	-	-
29 Bergverksdrift ellers	299	9	282	9	307	10	302	10	303	8
3 INDUSTRI	19 830	2 973	20 492	2 947	19 433	2 915	19 752	2 992	19 641	3 036
31 Produksjon av næringsmidler, drikkevarer og tobakksvarer ..	1 222	545	1 173	503	1 230	544	1 211	536	1 275	596
32 Produksjon av tekstilvarer, bekledningsvarer, lær og lærvarer	(582)	(458)	(568)	(444)	(573)	(454)	(589)	(466)	(599)	(469)
33 Produksjon av trevarer	(1 579)	(230)	(1 830)	(255)	(1 434)	(225)	(1 515)	(231)	(1 538)	(210)
34 Treforedling, grafisk produksjon og forlagsvirksomhet	2 437	340	2 908	393	2 278	325	2 273	316	2 290	327
35 Produksjon av kjemiske produkter, mineralolje-, kull-, gummi- og plastprodukter	5 362	438	5 294	415	5 300	409	5 439	466	5 412	462
36 Produksjon av mineralske produkter	1 322	195	1 336	183	1 345	194	1 320	207	1 288	195
37 Produksjon av metaller	2 345	89	2 292	89	2 348	86	2 392	93	2 346	88
38 Produksjon av verkstedprodukter	4 910	658	5 026	647	4 852	658	4 940	657	4 822	669
39 Industriproduksjon ellers	71	20	65	(18)	73	20	73	20	71	20
5 BYGGE- OG ANLEGGSVIRKSOMHET	6 143	445	5 919	(407)	6 074	(411)	6 180	459	6 399	501
501 Byggevirkosomhet	4 531	304	4 842	(260)	4 297	289	4 421	316	4 563	351
502 Anleggsvirkosomhet	1 612	(141)	(1 077)	(147)	1 777	(122)	1 759	(143)	1 836	(150)

	08 Telemark									
	Årsgjennomsnitt		1. kvartal 1977		2. kvartal 1977		3. kvartal 1977		4. kvartal 1977	
	I alt	Av dette kvinner	I alt	Av dette kvinner	I alt	Av dette kvinner	I alt	Av dette kvinner	I alt	Av dette kvinner
			14/2-20/2		23/5-29/5		22/8-28/8		21/11-27/11	
2 BERGVERSKDRIFT	294	10	281	9	303	9	301	10	292	12
21 Bryting av kull	-	-	-	-	-	-	-	-	-	-
22 Utvinning av råolje og naturgass	-	-	-	-	-	-	-	-	-	-
23 Bryting og utvinning av malm ..	-	-	-	-	-	-	-	-	-	-
29 Bergverksdrift ellers	294	10	281	9	303	9	301	10	292	12
3 INDUSTRI	19 537	3 007	19 486	3 032	19 790	3 028	19 484	3 013	19 386	2 956
31 Produksjon av næringsmidler, drikkevarer og tobakksvarer ..	1 248	559	1 269	565	1 277	577	1 226	558	1 221	537
32 Produksjon av tekstilvarer, bekledningsvarer, lær og lærvarer	609	470	(601)	(466)	(615)	(470)	(616)	(479)	(603)	(465)
33 Produksjon av trevarer	1 903	242	(1 547)	(208)	1 761	(221)	2 165	276	2 138	264
34 Treforedling, grafisk produksjon og forlagsvirksomhet	2 232	343	2 197	344	2 290	345	2 220	336	2 222	345
35 Produksjon av kjemiske produkter, mineralolje-, kull-, gummi- og plastprodukter	5 341	451	5 444	470	5 452	469	5 272	442	5 196	425
36 Produksjon av mineralske produkter	1 253	191	1 277	190	1 289	193	1 223	189	1 221	190
37 Produksjon av metaller	2 255	92	2 363	89	2 361	97	2 206	96	2 091	87
38 Produksjon av verkstedprodukter	4 624	639	4 716	679	4 673	635	4 486	616	4 622	625
39 Industriproduksjon ellers ...	72	20	72	21	72	21	70	(21)	72	(18)
5 BYGGE- OG ANLEGGSVIRKSOMHET	6 326	440	6 534	429	6 183	432	6 427	429	6 161	472
501 Byggevirkosomhet	4 563	320	4 826	310	4 528	316	4 505	318	4 391	337
502 Anleggsvirkosomhet	1 763	120	1 708	(119)	1 655	(116)	1 922	(111)	1 770	(135)

1) See note 1, page 82.

Tabell 59 (forts.). Sysselsatte etter kjønn og næringsområde. Fylke. 1976 og 1977 *Employed persons by sex and division. County. 1976 and 1977*

Nr. Næring ¹⁾	09 Aust-Agder									
	Årsgjennomsnitt		1. kvartal 1976		2. kvartal 1976		3. kvartal 1976		4. kvartal 1976	
	I alt	Av dette kvinner	I alt	Av dette kvinner	I alt	Av dette kvinner	I alt	Av dette kvinner	I alt	Av dette kvinner
			16/2-22/2		24/5-30/5		23/8-29/8		22/11-28/11	
2 BERGVERKSDRIFT	117	8	129	12	97	9	127	5	116	7
21 Brytning av kull	-	-	-	-	-	-	-	-	-	-
22 Utvinning av råolje og naturgass	-	-	-	-	-	-	-	-	-	-
23 Brytning og utvinning av malm	-	-	-	-	-	-	-	-	-	-
29 Bergverksdrift ellers	117	8	129	12	97	9	127	5	116	7
3 INDUSTRI	7 319	1 593	7 374	1 512	7 358	1 599	7 213	1 549	7 331	1 711
31 Produksjon av næringsmidler, drikkevarer og tobakksvarer ..	482	(141)	428	119	488	(152)	502	(130)	508	(161)
32 Produksjon av tekstilvarer, bekledningsvarer, lær og lærvarer	99	74	129	72	91	76	85	69	91	78
33 Produksjon av trevarer	823	122	805	103	775	104	805	108	905	172
34 Treforedling, grafisk produksjon og forlagsvirksomhet ..	(432)	64	(502)	70	(499)	69	370	57	(356)	59
35 Produksjon av kjemiske produkter, mineralolje-, kull-, gummi- og plastprodukter	738	(64)	708	(65)	748	(80)	736	(57)	760	(55)
36 Produksjon av mineralske produkter	168	38	223	30	158	40	157	41	133	40
37 Produksjon av metaller	111	3	113	3	107	3	112	2	113	2
38 Produksjon av verkstedprodukter	4 306	1 021	4 308	984	4 328	1 007	4 290	1 020	4 303	1 080
39 Industriproduksjon ellers ...	160	66	158	66	164	68	156	65	162	64
5 BYGGE- OG ANLEGGSVIRKSOMHET	2 676	(103)	2 454	(97)	2 728	(110)	2 800	(127)	2 717	(77)
501 Byggevirkosmhet	1 630	(59)	1 467	(69)	1 630	(67)	1 710	(57)	1 708	(42)
502 Anleggsvirkosmhet	1 046	(44)	987	(28)	1 098	(43)	1 090	70	1 009	(35)

Nr. Næring ¹⁾	09 Aust-Agder									
	Årsgjennomsnitt		1. kvartal 1977		2. kvartal 1977		3. kvartal 1977		4. kvartal 1977	
	I alt	Av dette kvinner	I alt	Av dette kvinner	I alt	Av dette kvinner	I alt	Av dette kvinner	I alt	Av dette kvinner
			14/2-20/2		23/5-29/5		22/8-28/8		21/11-27/11	
2 BERGVERKSDRIFT	115	7	111	7	118	6	120	7	111	6
21 Brytning av kull	-	-	-	-	-	-	-	-	-	-
22 Utvinning av råolje og naturgass	-	-	-	-	-	-	-	-	-	-
23 Brytning og utvinning av malm	-	-	-	-	-	-	-	-	-	-
29 Bergverksdrift ellers	115	7	111	7	118	6	120	7	111	6
3 INDUSTRI	7 380	1 671	7 447	1 671	7 354	1 651	7 233	1 629	7 484	1 734
31 Produksjon av næringsmidler, drikkevarer og tobakksvarer ..	553	(171)	526	(157)	529	(158)	588	(191)	568	(181)
32 Produksjon av tekstilvarer, bekledningsvarer, lær og lærvarer	86	76	94	82	80	70	77	67	94	83
33 Produksjon av trevarer	885	161	827	141	895	159	882	163	937	181
34 Treforedling, grafisk produksjon og forlagsvirksomhet ..	449	67	(491)	65	(481)	67	(402)	64	(421)	(70)
35 Produksjon av kjemiske produkter, mineralolje-, kull-, gummi- og plastprodukter	774	50	743	(42)	757	(55)	783	(47)	814	(57)
36 Produksjon av mineralske produkter	141	38	150	36	142	36	149	41	124	37
37 Produksjon av metaller	119	5	122	5	119	4	118	6	117	6
38 Produksjon av verkstedprodukter	4 218	1 043	4 336	1 080	4 193	1 041	4 081	993	4 260	1 060
39 Industriproduksjon ellers ...	155	60	158	63	158	61	153	57	149	59
5 BYGGE- OG ANLEGGSVIRKSOMHET	2 816	(114)	2 744	(134)	2 737	(72)	2 846	(114)	2 935	(136)
501 Byggevirkosmhet	1 808	(75)	1 761	(107)	1 693	(40)	1 845	(66)	1 931	(86)
502 Anleggsvirkosmhet	1 008	(39)	983	(27)	1 044	(32)	1 001	(48)	1 004	(50)

1) See note 1, page 82.

Tabell 59 (forts.). Sysselsatte etter kjønn og næringsområde. Fylke. 1976 og 1977 *Employed persons by sex and division. County. 1976 and 1977*

Nr.	Næring ¹⁾	10 Vest-Agder										
		Årsgjennomsnitt		1. kvartal 1976		2. kvartal 1976		3. kvartal 1976		4. kvartal 1976		
		I alt	Av dette kvinner	I alt	Av dette kvinner	I alt	Av dette kvinner	I alt	Av dette kvinner	I alt	Av dette kvinner	
				16/2-22/2		24/5-30/5		23/8-29/8		22/11-28/11		
2	BERGVERKSDRIFT	40	3	36	3	39	3	41	3	45	3	
	21 Brytning av kull	-	-	-	-	-	-	-	-	-	-	
	22 Utvinning av råolje og naturgass	-	-	-	-	-	-	-	-	-	-	
	23 Brytning og utvinning av malm	-	-	-	-	-	-	-	-	-	-	
	29 Bergverksdrift ellers	40	3	36	3	39	3	41	3	45	3	
3	INDUSTRI	14 775	2 600	14 763	2 529	14 695	2 606	14 821	2 637	14 822	2 626	
	31 Produksjon av næringsmidler, drikkevarer og tobakksvarer ..	1 458	595	1 445	595	1 451	591	1 535	615	1 402	579	
	32 Produksjon av tekstilvarer, bekledningsvarer, lær og lærvarer	1 052	477	1 080	474	1 045	465	1 060	495	1 024	474	
	33 Produksjon av trevarer	1 275	120	1 339	(119)	1 199	110	1 267	(124)	1 295	(126)	
	34 Treforedling, grafisk produksjon og forlagsvirksomhet ...	2 019	329	2 158	341	2 178	360	1 898	306	1 844	309	
	35 Produksjon av kjemiske produkter, mineralolje-, kull-, gummi- og plastprodukter	1 616	658	1 504	592	1 618	675	1 679	680	1 661	687	
	36 Produksjon av mineralske produkter	312	39	268	28	322	42	331	43	326	43	
	37 Produksjon av metaller	2 784	146	2 755	152	2 644	137	2 797	139	2 939	156	
	38 Produksjon av verkstedprodukter	4 242	229	4 196	222	4 220	220	4 236	228	4 316	245	
	39 Industriproduksjon ellers ...	17	7	18	6	18	6	18	7	15	7	
5	BYGGE- OG ANLEGGSVIRKSOMHET	3 687	251	3 569	(220)	3 559	(243)	3 991	301	3 627	(241)	
	501 Byggevirksomhet	2 816	183	2 687	(131)	2 848	(192)	2 945	219	2 782	(192)	
	502 Anleggsvirksomhet	871	68	882	89	711	51	1 046	82	845	49	

Nr.	Næring ¹⁾	10 Vest-Agder										
		Årsgjennomsnitt		1. kvartal 1977		2. kvartal 1977		3. kvartal 1977		4. kvartal 1977		
		I alt	Av dette kvinner	I alt	Av dette kvinner	I alt	Av dette kvinner	I alt	Av dette kvinner	I alt	Av dette kvinner	
				14/2-20/2		23/5-29/5		22/8-28/8		21/11-27/11		
2	BERGVERKSDRIFT	46	3	45	3	49	3	44	3	45	3	
	21 Brytning av kull	-	-	-	-	-	-	-	-	-	-	
	22 Utvinning av råolje og naturgass	-	-	-	-	-	-	-	-	-	-	
	23 Brytning og utvinning av malm	-	-	-	-	-	-	-	-	-	-	
	29 Bergverksdrift ellers	46	3	45	3	49	3	44	3	45	3	
3	INDUSTRI	14 934	2 727	14 729	2 598	14 927	2 799	14 930	2 748	15 150	2 764	
	31 Produksjon av næringsmidler, drikkevarer og tobakksvarer ..	1 484	645	1 359	552	1 517	673	1 517	670	1 542	686	
	32 Produksjon av tekstilvarer, bekledningsvarer, lær og lærvarer	1 039	474	1 045	489	1 044	479	1 040	467	1 026	460	
	33 Produksjon av trevarer ...	1 380	150	1 268	128	1 375	155	1 371	157	1 506	160	
	34 Treforedling, grafisk produksjon og forlagsvirksomhet	1 871	315	1 864	307	1 807	318	1 910	319	1 901	317	
	35 Produksjon av kjemiske produkter, mineralolje-, kull-, gummi- og plastprodukter .	1 692	703	1 649	681	1 735	752	1 685	676	1 700	704	
	36 Produksjon av mineralske produkter	250	29	235	28	251	28	242	29	273	29	
	37 Produksjon av metaller ...	2 828	147	2 928	151	2 757	141	2 856	159	2 771	138	
	38 Produksjon av verkstedprodukter	4 373	257	4 366	255	4 424	246	4 291	265	4 413	263	
	39 Industriproduksjon ellers	17	7	15	7	17	7	18	6	18	7	
5	BYGGE- OG ANLEGGSVIRKSOMHET .	3 483	(208)	3 474	(225)	3 494	(203)	3 443	(199)	3 521	(205)	
	501 Byggevirksomhet	2 918	(162)	2 931	(184)	2 959	(159)	2 873	(149)	2 908	155	
	502 Anleggsvirksomhet	565	46	543	41	535	44	570	50	613	50	

1) See note 1, page 82.

Tabell 59 (forts.). Sysselsatte etter kjønn og næringsområde. Fylke. 1976 og 1977 *Employed persons by sex and division. County. 1976 and 1977*

Nr. Næring ¹⁾	11 Rogaland ²⁾									
	Årsgjennomsnitt		1. kvartal 1976		2. kvartal 1976		3. kvartal 1976		4. kvartal 1976	
			16/2-22/2		24/5-30/5		23/8-29/8		22/11-28/11	
	I alt	Av dette kvinner	I alt	Av dette kvinner	I alt	Av dette kvinner	I alt	Av dette kvinner	I alt	Av dette kvinner
2 BERGVERKSDRIFT	1 907	429	(2 073)	(466)	1 728	384	1 741	400	2 088	468
21 Bryting av kull	-	-	-	-	-	-	-	-	-	-
22 Utvinning av råolje og naturgass	1 349	398	(1 497)	(435)	1 167	353	1 189	368	1 542	437
23 Bryting og utvinning av malm	346	16	349	16	348	16	345	16	344	16
29 Bergverksdrift ellers	212	15	227	15	213	15	207	16	202	15
3 INDUSTRI	30 249	6 122	30 344	6 144	30 024	5 954	30 213	6 077	30 415	6 313
31 Produksjon av næringsmidler, drikkevarer og tobakkvarer	4 703	1 517	4 685	1 494	4 724	1 520	4 721	1 506	4 680	1 548
32 Produksjon av tekstilvarer, beklæringsvarer, lær og lærvarer	2 118	1 464	2 130	1 487	2 096	1 401	2 111	1 462	2 135	1 507
33 Produksjon av trevarer	2 190	306	2 220	316	2 190	301	2 161	293	2 189	313
34 Treforedling, grafisk produksjon og forlagsvirksomhet	1 978	581	1 964	613	1 925	534	2 017	580	2 008	598
35 Produksjon av kjemiske produkter, mineralolje-, kull-, gummi- og plastprodukter	854	91	834	85	833	72	844	103	(904)	104
36 Produksjon av mineralske produkter	1 109	371	1 089	354	1 088	364	1 081	367	1 177	397
37 Produksjon av metaller	4 355	400	4 349	392	4 301	390	4 395	411	4 375	406
38 Produksjon av verkstedprodukter	12 814	1 337	12 946	1 353	12 735	1 313	12 750	1 295	12 825	1 389
39 Industriproduksjon ellers ...	128	55	127	50	132	59	133	60	122	51
5 BYGGE- OG ANLEGGSVIRKSOMHET	7 680	407	7 693	380	7 776	409	7 768	429	7 482	409
501 Byggevirksomhet	5 681	320	5 751	280	5 716	319	5 705	356	5 552	326
502 Anleggsvirksomhet	1 999	87	1 942	100	2 060	(90)	2 063	(73)	1 930	(83)

	11 Rogaland ²⁾									
	Årsgjennomsnitt		1. kvartal 1977		2. kvartal 1977		3. kvartal 1977		4. kvartal 1977	
			14/2-20/2		23/5-29/5		22/8-28/8		21/11-27/11	
	I alt	Av dette kvinner	I alt	Av dette kvinner	I alt	Av dette kvinner	I alt	Av dette kvinner	I alt	Av dette kvinner
2 BERGVERKSDRIFT	1 869	405	2 032	464	1 823	371	1 786	363	1 834	420
21 Bryting av kull	-	-	-	-	-	-	-	-	-	-
22 Utvinning av råolje og naturgass	1 313	374	1 490	433	1 267	340	1 224	335	1 272	386
23 Bryting og utvinning av malm	350	17	350	16	352	16	348	15	350	19
29 Bergverksdrift ellers	206	14	192	15	204	15	214	13	212	15
3 INDUSTRI	29 851	6 300	29 733	6 103	29 663	6 233	29 873	6 323	30 134	6 542
31 Produksjon av næringsmidler, drikkevarer og tobakkvarer	4 722	1 599	4 556	1 503	4 752	1 631	4 788	1 586	4 792	1 677
32 Produksjon av tekstilvarer, beklæringsvarer, lær og lærvarer	2 019	1 389	2 075	1 457	1 986	1 377	2 019	1 390	1 996	1 331
33 Produksjon av trevarer	2 286	348	2 213	318	2 248	341	2 297	355	2 384	379
34 Treforedling, grafisk produksjon og forlagsvirksomhet ...	2 050	651	1 980	557	1 994	624	2 107	707	2 119	715
35 Produksjon av kjemiske produkter, mineralolje-, kull-, gummi- og plastprodukter	(878)	88	813	83	(885)	84	(919)	(94)	(897)	(92)
36 Produksjon av mineralske produkter	1 118	377	1 138	394	1 128	381	1 089	365	1 117	368
37 Produksjon av metaller	4 228	397	4 340	407	4 320	393	4 167	389	4 087	397
38 Produksjon av verkstedprodukter	12 429	1 405	12 496	1 335	12 229	1 355	12 368	1 393	12 622	1 539
39 Industriproduksjon ellers ...	121	46	122	49	121	47	119	44	120	44
5 BYGGE- OG ANLEGGSVIRKSOMHET	7 727	507	7 480	503	7 598	506	7 654	489	8 178	531
501 Byggevirksomhet	5 582	400	5 460	395	5 461	409	5 555	386	5 852	409
502 Anleggsvirksomhet	2 145	107	2 020	(108)	2 137	97	2 099	103	2 326	122

1) See note 1, page 82.

2) Inkl. Sveio.

2) Sveio included.

Tabell 59 (forts.). Sysselsatte etter kjønn og næringsområde. Fylke. 1976 og 1977 *Employed persons by sex and division. County. 1976 and 1977*

Nr. Næring ¹⁾	12 Hordaland ²⁾									
	Årsgjennomsnitt		1. kvartal 1976 16/2-22/2		2. kvartal 1976 24/5-30/5		3. kvartal 1976 23/8-29/8		4. kvartal 1976 22/11-28/11	
	I alt	Av dette kvinner	I alt	Av dette kvinner	I alt	Av dette kvinner	I alt	Av dette kvinner	I alt	Av dette kvinner
2 BERGVERKSDRIFT	243	29	195	26	271	27	259	31	247	33
21 Brytning av kull	26	12	25	11	27	12	25	12	25	12
22 Utvinning av råolje og naturgass	15	1	10	0	13	1	19	1	19	1
23 Brytning og utvinning av malm	-	-	-	-	-	-	-	-	-	-
29 Bergverksdrift ellers	202	16	160	15	231	14	215	18	203	20
3 INDUSTRI	36 088	7 591	35 695	7 540	35 815	7 448	36 167	7 517	36 674	7 858
31 Produksjon av næringsmidler, drikkevarer og tobakksvarer ..	5 102	1 699	5 069	1 643	5 121	1 724	5 032	1 677	5 187	1 753
32 Produksjon av tekstilvarer, bekledningsvarer, lær og lærvarer	4 970	2 802	5 062	2 883	4 923	2 702	4 960	2 745	4 936	2 878
33 Produksjon av trevarer	2 120	246	2 121	246	2 112	255	2 033	223	2 214	262
34 Treforedling, grafisk produksjon og forlagsvirksomhet	2 891	757	2 802	723	2 891	753	2 897	758	2 974	794
35 Produksjon av kjemiske produkter, mineralolje-, kull-, gummi- og plastprodukter	2 138	349	2 082	341	2 181	353	2 127	350	2 161	352
36 Produksjon av mineralske produkter	596	55	582	61	(328)	14	731	72	741	71
37 Produksjon av metaller	2 972	183	2 934	170	3 030	192	2 967	180	2 956	189
38 Produksjon av verkstedprodukter	14 908	1 402	14 659	1 403	14 842	1 355	15 023	1 389	15 108	1 461
39 Industriproduksjon ellers ...	391	98	384	70	387	100	397	123	397	98
5 BYGGE- OG ANLEGGSVIRKSOMHET	11 273	696	11 333	706	10 761	729	11 684	696	11 312	654
501 Byggevirksomhet	8 035	441	7 750	480	7 846	426	8 291	444	8 252	415
502 Anleggsvirksomhet	3 238	255	(3 583)	(226)	2 915	303	3 393	252	3 060	239

	12 Hordaland ²⁾									
	Årsgjennomsnitt		1. kvartal 1977 14/2-20/2		2. kvartal 1977 23/5-29/5		3. kvartal 1977 22/8-28/8		4. kvartal 1977 21/11-27/11	
	I alt	Av dette kvinner	I alt	Av dette kvinner	I alt	Av dette kvinner	I alt	Av dette kvinner	I alt	Av dette kvinner
2 BERGVERKSDRIFT	301	33	402	33	255	31	259	31	286	35
21 Brytning av kull	24	11	25	11	23	11	23	10	25	10
22 Utvinning av råolje og naturgass	74	5	177	3	27	4	31	4	60	8
23 Brytning og utvinning av malm	-	-	-	-	-	-	-	-	-	-
29 Bergverksdrift ellers	203	17	200	19	205	16	205	17	201	17
3 INDUSTRI	36 182	7 862	36 081	7 820	36 201	7 840	35 980	7 733	36 465	8 053
31 Produksjon av næringsmidler, drikkevarer og tobakksvarer ..	5 101	1 743	5 059	1 756	5 055	1 702	5 074	1 703	5 215	1 812
32 Produksjon av tekstilvarer, bekledningsvarer, lær og lærvarer	4 919	2 888	4 892	2 858	4 986	2 927	4 818	2 824	4 980	2 943
33 Produksjon av trevarer	2 269	316	2 171	278	2 350	330	2 347	330	2 207	324
34 Treforedling, grafisk produksjon og forlagsvirksomhet	2 875	794	2 864	804	2 909	786	2 855	791	2 871	797
35 Produksjon av kjemiske produkter, mineralolje-, kull-, gummi- og plastprodukter	2 089	349	2 126	351	2 115	349	2 084	346	2 032	348
36 Produksjon av mineralske produkter	719	59	746	71	685	51	710	54	734	59
37 Produksjon av metaller	2 882	190	2 936	193	2 929	197	2 864	186	2 799	186
38 Produksjon av verkstedprodukter	14 947	1 434	14 892	1 415	14 786	1 406	14 869	1 430	15 242	1 484
39 Industriproduksjon ellers	381	89	395	94	386	92	359	69	385	100
5 BYGGE- OG ANLEGGSVIRKSOMHET	11 307	727	11 088	675	11 329	691	11 446	713	11 364	(828)
501 Byggevirksomhet	8 282	494	8 262	479	8 221	471	8 316	469	8 329	(558)
502 Anleggsvirksomhet	3 025	233	2 826	196	3 108	220	3 130	244	3 035	270

1) See note 1, page 82.

2) Ekskl. Sveio.

2) Sveio not included.

Tabell 59 (forts.). Sysselsatte etter kjønn og næringsområde. Fylke, 1976 og 1977 *Employed persons by sex and division. County, 1976 and 1977*

Nr. Næring ¹⁾	14 Sogn og Fjordane									
	Årsgjennomsnitt		1. kvartal 1976		2. kvartal 1976		3. kvartal 1976		4. kvartal 1976	
	I alt	Av dette kvinner	I alt	Av dette kvinner	I alt	Av dette kvinner	I alt	Av dette kvinner	I alt	Av dette kvinner
			16/2-22/2		24/5-30/5		23/8-29/8		22/11-28/11	
2 BERGVERKSDRIFT	40	4	34	3	38	3	46	4	41	4
21 Bryting av kull	-	-	-	-	-	-	-	-	-	-
22 Utvinning av råolje og naturgass	-	-	-	-	-	-	-	-	-	-
23 Bryting og utvinning av malm ..	-	-	-	-	-	-	-	-	-	-
29 Bergverksdrift ellers	40	4	34	3	38	3	46	4	41	4
3 INDUSTRI	9 130	1 907	8 942	1 859	9 026	1 852	9 152	1 919	9 398	1 997
31 Produksjon av næringsmidler, drikkevarer og tobakkvarer ..	1 807	685	1 743	669	1 724	659	1 852	693	1 910	717
32 Produksjon av tekstilvarer, bekledningsvarer, lær og lærvarer	918	658	893	647	906	648	901	(643)	971	695
33 Produksjon av trevarer	(764)	(55)	(693)	(41)	(795)	(58)	(765)	(53)	(802)	(69)
34 Treforedling, grafisk produksjon og forlagsvirksomhet	197	32	(195)	(32)	(195)	(32)	(196)	31	(202)	(31)
35 Produksjon av kjemiske produkter, mineralolje-, kull-, gummi- og plastprodukter	642	99	636	92	635	95	651	109	647	99
36 Produksjon av mineralske produkter	169	12	(156)	(11)	(162)	(10)	(186)	(11)	(172)	(16)
37 Produksjon av metaller	2 285	189	2 265	189	2 260	185	2 302	197	2 313	187
38 Produksjon av verkstedprodukter	2 289	169	2 306	170	2 292	156	2 237	174	2 320	175
39 Industriproduksjon ellers	59	8	55	8	57	9	62	8	61	8
5 BYGGE- OG ANLEGGSVIRKSOMHET	4 010	208	3 758	(144)	4 045	187	4 248	(287)	3 989	212
501 Byggevirksomhet	1 927	107	1 761	67	1 887	101	2 089	(167)	1 972	92
502 Anleggsvirksomhet	2 083	101	1 997	(77)	2 158	86	2 159	120	2 017	120

Nr. Næring ¹⁾	14 Sogn og Fjordane									
	Årsgjennomsnitt		1. kvartal 1977		2. kvartal 1977		3. kvartal 1977		4. kvartal 1977	
	I alt	Av dette kvinner	I alt	Av dette kvinner	I alt	Av dette kvinner	I alt	Av dette kvinner	I alt	Av dette kvinner
			14/2-20/2		23/5-29/5		22/8-28/8		21/11-27/11	
2 BERGVERKSDRIFT	45	3	41	3	44	3	52	3	45	3
21 Bryting av kull	-	-	-	-	-	-	-	-	-	-
22 Utvinning av råolje og naturgass	-	-	-	-	-	-	-	-	-	-
23 Bryting og utvinning av malm ..	-	-	-	-	-	-	-	-	-	-
29 Bergverksdrift ellers	45	3	41	3	44	3	52	3	45	3
3 INDUSTRI	9 413	2 048	9 320	1 951	9 465	2 049	9 291	2 014	9 576	2 177
31 Produksjon av næringsmidler, drikkevarer og tobakkvarer ..	1 849	710	1 770	626	1 853	732	1 891	717	1 883	766
32 Produksjon av tekstilvarer, bekledningsvarer, lær og lærvarer	968	709	977	(712)	965	(706)	934	679	995	(739)
33 Produksjon av trevarer	825	60	(804)	57	803	(42)	788	59	(907)	(83)
34 Treforedling, grafisk produksjon og forlagsvirksomhet	211	43	(202)	(42)	202	(42)	(220)	46	(222)	(41)
35 Produksjon av kjemiske produkter, mineralolje-, kull-, gummi- og plastprodukter	654	107	650	99	650	101	639	108	676	119
36 Produksjon av mineralske produkter	174	14	(188)	(17)	(172)	(16)	(162)	(12)	(172)	(10)
37 Produksjon av metaller	2 350	215	2 325	197	2 420	216	2 314	213	2 343	235
38 Produksjon av verkstedprodukter	2 317	182	2 343	193	2 337	187	2 281	175	2 306	175
39 Industriproduksjon ellers	65	8	61	8	63	7	62	7	72	9
5 BYGGE- OG ANLEGGSVIRKSOMHET	4 171	233	3 977	217	4 148	244	4 357	229	4 201	240
501 Byggevirksomhet	1 965	96	2 020	98	1 958	105	1 928	91	1 952	88
502 Anleggsvirksomhet	2 206	137	1 957	119	2 190	139	2 429	138	2 249	152

1) See note 1, page 82.

Tabell 59 (forts.). Sysselsatte etter kjønn og næringsområde. Fylke. 1976 og 1977 *Employed persons by sex and division. County. 1976 and 1977*

Nr. Næring ¹⁾		15 Møre og Romsdal									
		Årsgjennomsnitt		1. kvartal 1976		2. kvartal 1976		3. kvartal 1976		4. kvartal 1976	
		I alt	Av dette kvinner	I alt	Av dette kvinner	I alt	Av dette kvinner	I alt	Av dette kvinner	I alt	Av dette kvinner
				16/2-22/2		24/5-30/5		23/8-29/8		22/11-28/11	
2	BERGVERKSDRIFT	352	12	322	14	348	11	362	12	375	12
	21 Bryting av kull	-	-	-	-	-	-	-	-	-	-
	22 Utvinning av råolje og naturgass	-	-	-	-	-	-	-	-	-	-
	23 Bryting og utvinning av malm	175	5	172	5	171	5	177	5	179	5
	29 Bergverksdrift ellers	177	7	150	9	177	6	185	7	196	7
3	INDUSTRI	24 793	5 499	25 953	5 484	24 473	5 452	24 153	5 435	24 593	5 624
	31 Produksjon av næringsmidler, drikkevarer og tobakksvarer .	4 011	1 300	4 378	1 345	3 901	1 298	3 872	1 269	3 895	1 289
	32 Produksjon av tekstilvarer, bekledningsvarer, lær og lærvarer	3 458	2 140	3 769	(2 157)	3 448	2 147	3 309	2 119	3 306	2 135
	33 Produksjon av trevarer	4 193	794	4 063	747	4 141	755	4 155	789	4 411	883
	34 Treforedling, grafisk produksjon og forlagsvirksomhet ...	641	190	640	188	632	189	631	178	662	203
	35 Produksjon av kjemiske produkter, mineralolje-, kull-, gummi- og plastprodukter	862	205	(845)	(201)	(859)	(204)	(838)	(195)	(905)	(222)
	36 Produksjon av mineralske produkter	647	17	631	17	647	15	(685)	17	(623)	19
	37 Produksjon av metaller	1 310	110	1 278	105	1 326	105	1 328	118	1 308	114
	38 Produksjon av verkstedprodukter	9 428	707	10 114	697	9 272	705	9 111	709	9 216	716
	39 Industriproduksjon ellers ...	243	36	235	27	247	34	224	41	267	43
5	BYGGE- OG ANLEGGSVIRKSOMHET	5 912	255	6 021	(226)	5 988	(239)	5 868	272	5 772	285
	501 Byggevirksomhet	4 206	190	4 197	(160)	4 318	178	4 207	226	4 104	197
	502 Anleggsvirksomhet	1 706	65	1 824	66	1 670	61	1 661	46	1 668	(88)

Nr. Næring ¹⁾		15 Møre og Romsdal									
		Årsgjennomsnitt		1. kvartal 1977		2. kvartal 1977		3. kvartal 1977		4. kvartal 1977	
		I alt	Av dette kvinner	I alt	Av dette kvinner	I alt	Av dette kvinner	I alt	Av dette kvinner	I alt	Av dette kvinner
				14/2-20/2		23/5-29/5		22/8-28/8		21/11-27/11	
2	BERGVERKSDRIFT	362	16	369	13	383	22	352	15	345	15
	21 Bryting av kull	-	-	-	-	-	-	-	-	-	-
	22 Utvinning av råolje og naturgass	-	-	-	-	-	-	-	-	-	-
	23 Bryting og utvinning av malm	182	8	181	5	193	13	181	7	175	6
	29 Bergverksdrift ellers	180	8	188	8	190	9	171	8	170	9
3	INDUSTRI	24 675	5 743	24 570	5 680	24 944	5 871	24 424	5 602	24 760	5 817
	31 Produksjon av næringsmidler, drikkevarer og tobakksvarer .	3 823	1 322	3 870	1 250	3 862	1 398	3 788	1 344	3 771	1 296
	32 Produksjon av tekstilvarer, bekledningsvarer, lær og lærvarer	3 175	2 099	3 255	2 177	3 170	2 095	3 064	2 004	3 213	2 121
	33 Produksjon av trevarer	4 438	918	4 348	892	4 483	940	4 373	896	4 547	945
	34 Treforedling, grafisk produksjon og forlagsvirksomhet ...	643	199	633	203	639	200	648	193	653	201
	35 Produksjon av kjemiske produkter, mineralolje-, kull-, gummi- og plastprodukter	1 256	259	(1 215)	254	1 223	263	1 236	249	1 350	269
	36 Produksjon av mineralske produkter	663	59	580	18	(644)	58	(731)	59	(698)	102
	37 Produksjon av metaller	1 285	115	1 283	116	1 362	119	1 303	117	1 191	106
	38 Produksjon av verkstedprodukter	9 130	731	9 121	731	9 296	756	9 008	698	9 093	737
	39 Industriproduksjon ellers ...	262	41	265	39	265	42	273	42	244	40
5	BYGGE- OG ANLEGGSVIRKSOMHET	6 185	315	5 736	365	6 239	322	6 169	(269)	6 594	(302)
	501 Byggevirksomhet	4 388	196	4 162	162	4 521	239	4 315	178	4 552	204
	502 Anleggsvirksomhet	1 797	119	1 574	(203)	1 718	83	1 854	(91)	2 042	(98)

1) See note 1, page 82.

Tabell 59 (forts.). Sysselsatte etter kjønn og næringsområde. Fylke. 1976 og 1977 *Employed persons by sex and division. County. 1976 and 1977*

Nr. Næring ¹⁾	16 Sør-Trøndelag									
	Årsgjennomsnitt		1. kvartal 1976		2. kvartal 1976		3. kvartal 1976		4. kvartal 1976	
	I alt	Av dette kvinner	I alt	Av dette kvinner	I alt	Av dette kvinner	I alt	Av dette kvinner	I alt	Av dette kvinner
			16/2-22/2		24/5-30/5		23/8-29/8		22/11-28/11	
2 BERGVERKSDRIFT	763	65	778	65	751	64	770	64	752	65
21 Brytning av kull	-	-	-	-	-	-	-	-	-	-
22 Utvinning av råolje og naturgass	6	1	7	1	7	1	5	1	6	1
23 Brytning og utvinning av malm	506	48	512	47	511	49	504	49	495	46
29 Bergverksdrift ellers	251	(16)	259	(17)	233	(14)	261	(14)	251	(18)
3 INDUSTRI	18 306	3 474	18 401	3 399	18 326	3 495	18 099	3 438	18 398	3 565
31 Produksjon av næringsmidler, drikkevarer og tobakkvarer .	3 803	1 353	3 826	1 358	3 953	1 388	3 638	1 315	3 795	1 351
32 Produksjon av tekstilvarer, bekleddingsvarer, lær og lærvarer	862	644	837	631	858	648	869	640	882	656
33 Produksjon av trevarer	2 432	178	(2 644)	(177)	2 325	165	2 325	170	2 432	199
34 Treforedling, grafisk produksjon og forlagsvirksomhet	2 441	473	2 342	428	2 493	474	2 419	471	2 511	518
35 Produksjon av kjemiske produkter, mineralolje-, kull-, gummi- og plastprodukter	(503)	123	(482)	(125)	(484)	128	(514)	118	(533)	(123)
36 Produksjon av mineralske produkter	420	35	380	32	369	36	448	34	482	37
37 Produksjon av metaller	849	45	909	45	827	51	855	48	805	38
38 Produksjon av verkstedprodukter	6 738	581	6 786	573	6 739	555	6 752	601	6 679	594
39 Industriproduksjon ellers ...	258	42	195	30	278	50	279	41	279	49
5 BYGGE- OG ANLEGGSVIRKSOMHET	7 110	489	7 050	509	7 273	477	7 267	517	6 852	454
501 Byggevirksomhet	5 443	366	5 401	385	5 529	355	5 454	390	5 389	335
502 Anleggsvirksomhet	1 667	123	1 649	124	1 744	(122)	1 813	(127)	1 463	119
			14/2-20/2		23/5-29/5		22/8-28/8		21/11-27/11	
2 BERGVERKSDRIFT	671	61	716	62	710	66	685	60	573	55
21 Brytning av kull	-	-	-	-	-	-	-	-	-	-
22 Utvinning av råolje og naturgass	5	2	6	1	5	2	5	2	4	1
23 Brytning og utvinning av malm	441	44	488	46	479	46	456	45	341	40
29 Bergverksdrift ellers	225	15	222	(15)	226	18	224	13	228	14
3 INDUSTRI	18 436	3 739	18 530	3 683	18 177	3 631	18 188	3 620	18 849	4 021
31 Produksjon av næringsmidler, drikkevarer og tobakkvarer .	3 744	1 340	3 698	1 264	3 652	1 285	3 613	1 268	4 011	1 543
32 Produksjon av tekstilvarer, bekleddingsvarer, lær og lærvarer	1 090	842	1 116	858	1 095	844	1 091	843	1 059	821
33 Produksjon av trevarer	2 395	186	2 414	192	2 375	176	2 404	182	2 388	193
34 Treforedling, grafisk produksjon og forlagsvirksomhet	2 524	518	2 545	527	2 480	492	2 509	503	2 560	550
35 Produksjon av kjemiske produkter, mineralolje-, kull-, gummi- og plastprodukter	530	135	(542)	(126)	(523)	135	(527)	(132)	(529)	(149)
36 Produksjon av mineralske produkter	462	38	423	31	479	35	466	37	481	(50)
37 Produksjon av metaller	836	51	847	47	846	52	837	52	813	51
38 Produksjon av verkstedprodukter	6 574	580	6 660	590	6 432	561	6 468	555	6 737	615
39 Industriproduksjon ellers ...	281	49	285	48	295	51	273	48	271	49
5 BYGGE- OG ANLEGGSVIRKSOMHET	7 025	423	6 876	430	6 989	416	7 088	411	7 147	(436)
501 Byggevirksomhet	5 444	304	5 473	313	5 296	290	5 428	294	5 580	318
502 Anleggsvirksomhet	1 581	119	1 403	117	1 693	126	1 660	117	1 567	(118)

1) See note 1, page 82.

Tabell 59 (forts.). Sysselsatte etter kjønn og næringsområde. Fylke. 1976 og 1977 *Employed persons by sex and division. County. 1976 and 1977*

Nr. Næring ¹⁾		17 Nord-Trøndelag									
		Årsgjennomsnitt		1. kvartal 1976		2. kvartal 1976		3. kvartal 1976		4. kvartal 1976	
		I alt	Av dette kvinner	I alt	Av dette kvinner	I alt	Av dette kvinner	I alt	Av dette kvinner	I alt	Av dette kvinner
				16/2-22/2		24/5-30/5		23/8-29/8		22/11-28/11	
2	BERGVERKSDRIFT	809	78	809	84	809	76	813	77	805	74
	21 Bryting av kull	-	-	-	-	-	-	-	-	-	-
	22 Utvinning av råolje og naturgass	-	-	-	-	-	-	-	-	-	-
	23 Bryting og utvinning av malm	755	71	759	76	759	68	752	70	752	70
	29 Bergverksdrift ellers	54	7	50	8	50	8	61	7	53	4
3	INDUSTRI	8 177	1 329	7 989	1 291	8 125	1 278	8 330	1 385	8 265	1 364
	31 Produksjon av næringsmidler, drikkevarer og tobakksvarer .	1 414	(501)	1 240	405	1 415	489	1 526	(582)	1 474	(530)
	32 Produksjon av tekstilvarer, bekledningsvarer, lær og lærvarer	121	50	127	52	111	39	124	53	122	57
	33 Produksjon av trevarer	1 575	106	1 620	123	1 532	101	1 565	99	1 581	102
	34 Treforedling, grafisk produksjon og forlagsvirksomhet	1 515	208	1 439	214	1 522	203	1 570	213	1 530	200
	35 Produksjon av kjemiske produkter, mineralolje-, kull-, gummi- og plastprodukter	399	68	350	58	398	64	412	70	434	80
	36 Produksjon av mineralske produkter	425	33	459	(39)	399	(28)	427	(31)	415	(35)
	37 Produksjon av metaller	350	31	333	30	355	31	356	31	356	32
	38 Produksjon av verkstedprodukter	2 378	332	2 421	(370)	2 393	323	2 350	306	2 353	328
	39 Industriproduksjon ellers ...	-	-	-	-	-	-	-	-	-	-
5	BYGGE- OG ANLEGGSVIRKSOMHET	3 900	(239)	3 695	(286)	3 863	(184)	4 049	(259)	3 991	225
	501 Byggevirksomhet	2 463	(136)	2 461	(165)	2 405	107	2 513	(155)	2 473	115
	502 Anleggsvirksomhet	1 437	(103)	(1 234)	(121)	(1 458)	(77)	(1 536)	(104)	(1 518)	(110)

Nr. Næring ¹⁾		17 Nord-Trøndelag									
		Årsgjennomsnitt		1. kvartal 1977		2. kvartal 1977		3. kvartal 1977		4. kvartal 1977	
		I alt	Av dette kvinner	I alt	Av dette kvinner	I alt	Av dette kvinner	I alt	Av dette kvinner	I alt	Av dette kvinner
				14/2-20/2		23/5-29/5		22/8-28/8		21/11-27/11	
2	BERGVERKSDRIFT	782	72	787	71	803	73	776	70	761	72
	21 Bryting av kull	-	-	-	-	-	-	-	-	-	-
	22 Utvinning av råolje og naturgass	-	-	-	-	-	-	-	-	-	-
	23 Bryting og utvinning av malm	720	67	753	70	731	68	704	64	693	66
	29 Bergverksdrift ellers	62	5	34	1	72	5	72	6	68	6
3	INDUSTRI	8 304	1 457	8 263	1 373	8 256	1 438	8 341	1 456	8 355	1 562
	31 Produksjon av næringsmidler, drikkevarer og tobakksvarer .	1 523	593	1 465	547	1 513	586	1 544	(598)	1 568	(642)
	32 Produksjon av tekstilvarer, bekledningsvarer, lær og lærvarer	125	60	124	58	124	59	124	60	127	63
	33 Produksjon av trevarer	1 598	131	1 523	103	1 573	125	1 622	129	1 675	167
	34 Treforedling, grafisk produksjon og forlagsvirksomhet	1 494	201	1 515	199	1 515	199	1 457	198	1 491	210
	35 Produksjon av kjemiske produkter, mineralolje-, kull-, gummi- og plastprodukter	425	81	416	(75)	421	(78)	429	(84)	435	(85)
	36 Produksjon av mineralske produkter	470	33	438	(23)	(457)	(35)	(491)	(34)	(492)	(40)
	37 Produksjon av metaller	355	31	369	31	346	31	357	31	346	29
	38 Produksjon av verkstedprodukter	2 314	327	2 413	337	2 307	325	2 317	322	2 221	(326)
	39 Industriproduksjon ellers ...	-	-	-	-	-	-	-	-	-	-
5	BYGGE- OG ANLEGGSVIRKSOMHET	3 677	201	3 625	196	3 494	202	3 823	(203)	3 766	(203)
	501 Byggevirksomhet	2 291	126	2 307	114	2 179	118	2 365	131	2 313	141
	502 Anleggsvirksomhet	1 386	75	(1 318)	(82)	(1 315)	(84)	(1 458)	(72)	(1 453)	(62)

1) See note 1, page 82.

Tabell 59 (forts.). Sysselsatte etter kjønn og næringsområde. Fylke. 1976 og 1977 *Employed persons by sex and division. County. 1976 and 1977*

Nr. Næring ¹⁾	18 Nordland									
	Årsgjennomsnitt		1. kvartal 1976		2. kvartal 1976		3. kvartal 1976		4. kvartal 1976	
	I alt	Av dette kvinner	I alt	Av dette kvinner	I alt	Av dette kvinner	I alt	Av dette kvinner	I alt	Av dette kvinner
			16/2-22/2		24/5-30/5		23/8-29/8		22/11-28/11	
2 BERGVERSKDRIFT	1 238	104	1 239	108	1 224	110	1 239	96	1 250	100
21 Bryting av kull	-	-	-	-	-	-	-	-	-	-
22 Utvinning av råolje og naturgass	7	2	10	3	11	3	4	1	4	1
23 Bryting og utvinning av malm	978	87	990	82	943	95	987	83	990	86
29 Bergverksdrift ellers	253	15	239	23	270	12	248	12	256	13
3 INDUSTRI	14 926	2 558	15 151	2 639	15 107	2 609	14 810	2 492	14 636	2 493
31 Produksjon av næringsmidler, drikkevarer og tobakkvarer	4 193	1 383	5 272	(1 717)	4 327	1 456	3 612	1 203	3 560	1 161
32 Produksjon av tekstilvarer, bekledningsvarer, lær og lærvarer	(374)	(168)	(350)	(136)	(345)	(146)	(365)	(159)	(435)	(231)
33 Produksjon av trevarer	640	(74)	656	80	629	(71)	623	(70)	650	(73)
34 Treforedling, grafisk produksjon og forlagsvirksomhet	622	198	(667)	205	(571)	(187)	599	184	651	217
35 Produksjon av kjemiske produkter, mineralolje-, kull-, gummi- og plastprodukter ...	(1 244)	(141)	(1 183)	(112)	1 272	(151)	(1 266)	(145)	(1 256)	(156)
36 Produksjon av mineralske produkter	(450)	59	(438)	(46)	(466)	56	(440)	59	(457)	74
37 Produksjon av metaller	4 565	345	3 770	192	4 711	362	5 003	462	4 775	364
38 Produksjon av verkstedprodukter	2 817	185	2 794	147	2 768	176	2 881	206	2 827	211
39 Industriproduksjon ellers ..	21	5	21	4	18	4	21	4	25	6
5 BYGGE- OG ANLEGGSVIRKSOMHET ...	6 820	355	6 230	(270)	6 801	394	7 217	380	7 031	375
501 Byggevirksomhet	4 047	222	3 900	186	4 002	269	4 059	206	4 227	225
502 Anleggsvirksomhet	2 773	133	2 330	(84)	2 799	(125)	3 158	174	2 804	150

Nr. Næring ¹⁾	18 Nordland									
	Årsgjennomsnitt		1. kvartal 1977		2. kvartal 1977		3. kvartal 1977		4. kvartal 1977	
	I alt	Av dette kvinner	I alt	Av dette kvinner	I alt	Av dette kvinner	I alt	Av dette kvinner	I alt	Av dette kvinner
			14/2-20/2		23/5-29/5		22/8-28/8		21/11-27/11	
2 BERGVERSKDRIFT	1 173	99	1 182	100	1 218	107	1 150	94	1 145	93
21 Bryting av kull	-	-	-	-	-	-	-	-	-	-
22 Utvinning av råolje og naturgass	3	1	4	1	3	1	3	1	3	1
23 Bryting og utvinning av malm	965	82	985	86	986	84	944	78	946	79
29 Bergverksdrift ellers	205	16	193	13	229	22	203	15	196	13
3 INDUSTRI	14 939	2 658	15 331	2 783	14 689	2 570	14 845	2 604	14 891	2 674
31 Produksjon av næringsmidler, drikkevarer og tobakkvarer	4 029	1 372	4 515	1 508	3 918	1 356	3 820	1 300	3 865	1 324
32 Produksjon av tekstilvarer, bekledningsvarer, lær og lærvarer	(412)	(214)	(425)	(231)	(388)	(188)	(431)	(232)	(405)	(205)
33 Produksjon av trevarer	655	(73)	650	(74)	645	(65)	635	(65)	690	(87)
34 Treforedling, grafisk produksjon og forlagsvirksomhet	652	216	627	209	603	206	682	215	697	236
35 Produksjon av kjemiske produkter, mineralolje-, kull-, gummi- og plastprodukter ...	(1 278)	(154)	(1 271)	(154)	(1 292)	(155)	(1 275)	(151)	(1 274)	(155)
36 Produksjon av mineralske produkter	(459)	(62)	(428)	(55)	(453)	(56)	(488)	(67)	(465)	71
37 Produksjon av metaller	4 624	362	4 559	346	4 629	350	4 693	376	4 614	375
38 Produksjon av verkstedprodukter	2 807	202	2 832	204	2 736	190	2 798	195	2 860	218
39 Industriproduksjon ellers ..	23	3	24	2	25	4	23	3	21	3
5 BYGGE- OG ANLEGGSVIRKSOMHET ...	7 241	406	6 823	381	6 978	398	7 621	416	7 540	427
501 Byggevirksomhet	4 297	224	4 183	219	4 229	228	4 370	212	4 406	235
502 Anleggsvirksomhet	2 944	182	2 640	162	2 749	170	3 251	204	3 134	192

1) See note 1, page 82.

Tabell 59 (forts.). Sysselsatte etter kjønn og næringsområde. Fylke. 1976 og 1977 *Employed persons by sex and division. County. 1976 and 1977*

Nr. Næring ¹⁾	19 Troms									
	Årsgjennomsnitt		1. kvartal 1976		2. kvartal 1976		3. kvartal 1976		4. kvartal 1976	
	I alt	Av dette kvinner	I alt	Av dette kvinner	I alt	Av dette kvinner	I alt	Av dette kvinner	I alt	Av dette kvinner
			16/2-22/2		24/5-30/5		23/8-29/8		22/11-28/11	
2 BERGVERKSDRIFT	149	18	146	17	152	18	148	18	150	17
21 Bryting av kull	7	2	7	2	7	2	7	2	7	2
22 Utvinning av råolje og naturgass	-	-	-	-	-	-	-	-	-	-
23 Bryting og utvinning av malm	-	-	-	-	-	-	-	-	-	-
29 Bergverksdrift ellers	142	16	139	15	145	16	141	16	143	15
3 INDUSTRI	5 934	1 247	4 878	982	6 336	1 400	6 331	1 312	6 192	1 289
31 Produksjon av næringsmidler, drikkevarer og tobakksvarer	2 700	880	(2 269)	(698)	(3 045)	(1 024)	2 863	936	2 629	858
32 Produksjon av tekstilvarer, bekledningsvarer, lær og lærvarer	284	89	243	74	283	85	293	93	317	105
33 Produksjon av trevarer	529	28	486	25	498	22	524	24	608	41
34 Treforedling, grafisk produksjon og forlagsvirksomhet	(317)	(96)	(232)	(81)	291	(104)	(364)	(90)	(381)	(107)
35 Produksjon av kjemiske produkter, mineralolje-, kull-, gummi- og plastprodukter ...	102	10	86	8	106	10	109	10	108	12
36 Produksjon av mineralske produkter	(117)	(11)	(109)	(8)	(120)	(11)	(122)	(10)	(116)	(13)
37 Produksjon av metaller	130	9	112	8	140	10	138	11	130	8
38 Produksjon av verkstedprodukter	1 753	(124)	1 339	80	1 851	(134)	1 918	(138)	1 903	(145)
39 Industriproduksjon ellers ..	1	-	2	0	2	0	-	-	-	-
5 BYGGE- OG ANLEGGSVIRKSOMHET ...	3 966	187	3 425	181	3 899	164	4 322	191	4 217	213
501 Byggevirksomhet	2 816	129	2 627	137	2 810	129	2 849	99	2 977	151
502 Anleggsvirksomhet	1 150	58	798	44	1 089	(35)	1 473	92	1 240	62

Nr. Næring ¹⁾	1977									
	Årsgjennomsnitt		1. kvartal 1977		2. kvartal 1977		3. kvartal 1977		4. kvartal 1977	
	I alt	Av dette kvinner	I alt	Av dette kvinner	I alt	Av dette kvinner	I alt	Av dette kvinner	I alt	Av dette kvinner
			14/2-20/2		23/5-29/5		22/8-28/8		21/11-27/11	
2 BERGVERKSDRIFT	146	16	136	15	147	15	153	17	148	17
21 Bryting av kull	7	3	7	2	7	2	7	3	7	3
22 Utvinning av råolje og naturgass	-	-	-	-	-	-	-	-	-	-
23 Bryting og utvinning av malm	-	-	-	-	-	-	-	-	-	-
29 Bergverksdrift ellers	139	13	129	13	140	13	146	14	141	14
3 INDUSTRI	6 404	1 464	6 382	1 385	6 501	1 559	6 403	1 479	6 329	1 433
31 Produksjon av næringsmidler, drikkevarer og tobakksvarer	2 937	1 022	2 954	982	3 079	1 140	2 934	1 009	2 782	958
32 Produksjon av tekstilvarer, bekledningsvarer, lær og lærvarer	310	124	328	113	321	114	324	142	269	125
33 Produksjon av trevarer	587	43	556	39	584	42	590	45	617	45
34 Treforedling, grafisk produksjon og forlagsvirksomhet	(385)	(104)	(375)	(101)	(387)	(101)	(383)	(101)	(394)	(114)
35 Produksjon av kjemiske produkter, mineralolje-, kull-, gummi- og plastprodukter ...	119	21	103	9	106	11	141	46	126	16
36 Produksjon av mineralske produkter	148	9	(108)	5	(137)	(10)	177	17	168	4
37 Produksjon av metaller	131	7	131	7	131	8	132	5	130	9
38 Produksjon av verkstedprodukter	1 785	(134)	1 825	129	1 754	(133)	1 720	(114)	1 841	(162)
39 Industriproduksjon ellers ..	2	0	2	0	2	0	2	0	2	0
5 BYGGE- OG ANLEGGSVIRKSOMHET ...	4 594	246	4 117	221	4 454	229	4 888	265	4 918	270
501 Byggevirksomhet	3 223	153	2 915	156	3 225	157	3 384	153	3 370	145
502 Anleggsvirksomhet	1 371	93	1 202	(65)	1 229	(72)	1 504	112	1 548	125

1) See note 1, page 82.

Tabell 59 (forts.). Sysselsatte etter kjønn og næringsområde. Fylke. 1976 og 1977 *Employed persons by sex and division. County. 1976 and 1977*

Nr. Næring ¹⁾	20 Finnmark									
	Årsgjennomsnitt		1. kvartal 1976		2. kvartal 1976		3. kvartal 1976		4. kvartal 1976	
	I alt	Av dette kvinner	I alt	Av dette kvinner	I alt	Av dette kvinner	I alt	Av dette kvinner	I alt	Av dette kvinner
			16/2-22/2		24/5-30/5		23/8-29/8		22/11-28/11	
2 BERGVERKSDRIFT	1 639	180	1 680	170	1 727	177	1 576	204	1 574	168
21 Bryting av kull	-	-	-	-	-	-	-	-	-	-
22 Utvinning av råolje og naturgass	-	-	-	-	-	-	-	-	-	-
23 Bryting og utvinning av malm	1 484	168	1 522	158	1 571	166	1 420	193	1 425	156
29 Bergverksdrift ellers	155	12	158	12	156	11	156	11	149	12
3 INDUSTRI	4 507	1 426	(4 295)	(1 296)	4 705	1 526	4 710	1 494	4 318	1 387
31 Produksjon av næringsmidler, drikkevarer og tobakksvarer	3 666	1 306	3 449	1 177	3 897	1 410	3 882	1 386	3 438	1 250
32 Produksjon av tekstilvarer, bekledningsvarer, lær og lærvarer	28	10	21	5	30	12	30	11	29	11
33 Produksjon av trevarer	116	(9)	115	(11)	113	(11)	108	3	127	11
34 Treforedling, grafisk produksjon og forlagsvirksomhet	(191)	(59)	(194)	(62)	(175)	(51)	(186)	(53)	(211)	(70)
35 Produksjon av kjemiske produkter, mineralolje-, kull-, gummi- og plastprodukter ...	5	1	5	1	5	1	5	1	5	1
36 Produksjon av mineralske produkter	83	9	83	9	80	9	82	9	85	10
37 Produksjon av metaller	-	-	-	-	-	-	-	-	-	-
38 Produksjon av verkstedprodukter	404	(27)	409	(23)	385	(24)	409	(29)	415	(32)
39 Industriproduksjon ellers ..	14	5	19	8	20	8	8	2	(8)	(2)
5 BYGGE- OG ANLEGGSVIRKSOMHET ...	2 937	141	(2 320)	(113)	2 996	123	3 081	162	3 349	166
501 Byggevirksomhet	1 812	80	(1 418)	(66)	1 859	70	1 918	99	2 053	86
502 Anleggsvirksomhet	1 125	61	(902)	(47)	(1 137)	53	(1 163)	63	(1 296)	80

Nr. Næring ¹⁾	20 Finnmark									
	Årsgjennomsnitt		1. kvartal 1977		2. kvartal 1977		3. kvartal 1977		4. kvartal 1977	
	I alt	Av dette kvinner	I alt	Av dette kvinner	I alt	Av dette kvinner	I alt	Av dette kvinner	I alt	Av dette kvinner
			14/2-20/2		23/5-29/5		22/8-28/8		21/11-27/11	
2 BERGVERKSDRIFT	1 516	174	1 559	174	1 531	174	1 497	177	1 476	172
21 Bryting av kull	-	-	-	-	-	-	-	-	-	-
22 Utvinning av råolje og naturgass	-	-	-	-	-	-	-	-	-	-
23 Bryting og utvinning av malm	1 375	164	1 413	163	1 385	164	1 358	167	1 343	162
29 Bergverksdrift ellers	141	10	146	11	146	10	139	10	133	10
3 INDUSTRI	4 882	1 708	4 894	1 708	5 192	1 869	4 783	1 657	4 658	1 598
31 Produksjon av næringsmidler, drikkevarer og tobakksvarer	3 985	1 572	4 020	1 575	4 289	1 727	3 893	1 544	3 737	1 444
32 Produksjon av tekstilvarer, bekledningsvarer, lær og lærvarer	30	10	28	11	29	12	29	4	33	11
33 Produksjon av trevarer	128	6	128	5	123	6	134	5	128	7
34 Treforedling, grafisk produksjon og forlagsvirksomhet	(216)	(67)	(212)	(69)	(220)	(72)	(209)	56	(223)	(70)
35 Produksjon av kjemiske produkter, mineralolje-, kull-, gummi- og plastprodukter ...	5	1	5	1	5	1	5	1	5	1
36 Produksjon av mineralske produkter	87	8	81	9	84	8	88	9	93	7
37 Produksjon av metaller	-	-	-	-	-	-	-	-	-	-
38 Produksjon av verkstedprodukter	426	(41)	416	(36)	438	(41)	421	(36)	431	51
39 Industriproduksjon ellers ..	(5)	(3)	(4)	(2)	(4)	(2)	(4)	(2)	8	7
5 BYGGE- OG ANLEGGSVIRKSOMHET ...	3 278	172	3 253	171	3 126	145	3 433	194	3 298	179
501 Byggevirksomhet	2 015	99	1 980	83	1 979	90	2 006	108	2 093	116
502 Anleggsvirksomhet	(1 263)	73	(1 273)	88	(1 147)	55	(1 427)	86	(1 205)	63

1) See note 1, page 82.

Tabell 59 (forts.). Sysselsatte etter kjønn og næringsområde. Fylke. 1976 og 1977 *Employed persons by sex and division. County. 1976 and 1977*

Nr. Næring ¹⁾	21 Svalbard									
	Årsgjennomsnitt		1. kvartal 1976 16/2-22/2		2. kvartal 1976 24/5-30/5		3. kvartal 1976 23/8-29/8		4. kvartal 1976 22/11-28/11	
	I alt	Av dette kvinner	I alt	Av dette kvinner	I alt	Av dette kvinner	I alt	Av dette kvinner	I alt	Av dette kvinner
2 BERGVERKSDRIFT	749	104	755	100	767	102	750	102	722	110
21 Bryting av kull	749	104	755	100	767	102	748	102	722	110
22 Utvinning av råolje og naturgass	-	-	-	-	-	-	2	-	-	-
23 Bryting og utvinning av malm	-	-	-	-	-	-	-	-	-	-
29 Bergverksdrift ellers	-	-	-	-	-	-	-	-	-	-
5 BYGGE- OG ANLEGGSVIRKSOMHET ..	6	0	-	-	2	0	21	0	-	-
501 Byggevirkosomhet	2	0	-	-	2	0	5	0	-	-
502 Anleggsvirkosomhet	4	0	-	-	-	-	16	0	-	-

	22 Nordsjøen									
	Årsgjennomsnitt		1. kvartal 1977 14/2-20/2		2. kvartal 1977 23/5-29/5		3. kvartal 1977 22/8-28/8		4. kvartal 1977 21/11-27/11	
	I alt	Av dette kvinner	I alt	Av dette kvinner	I alt	Av dette kvinner	I alt	Av dette kvinner	I alt	Av dette kvinner
2 BERGVERKSDRIFT	748	114	739	100	775	105	737	126	740	123
21 Bryting av kull	745	114	739	100	770	105	732	126	740	123
22 Utvinning av råolje og naturgass	3	-	-	-	5	-	5	-	-	-
23 Bryting og utvinning av malm	-	-	-	-	-	-	-	-	-	-
29 Bergverksdrift ellers	-	-	-	-	-	-	-	-	-	-
5 BYGGE- OG ANLEGGSVIRKSOMHET ..	36	-	-	-	-	-	47	-	95	-
501 Byggevirkosomhet	36	-	-	-	-	-	47	-	95	-
502 Anleggsvirkosomhet	-	-	-	-	-	-	-	-	-	-

	22 Nordsjøen									
	Årsgjennomsnitt		1. kvartal 1976 16/2-22/2		2. kvartal 1976 24/5-30/5		3. kvartal 1976 23/8-29/8		4. kvartal 1976 22/11-28/11	
	I alt	Av dette kvinner	I alt	Av dette kvinner	I alt	Av dette kvinner	I alt	Av dette kvinner	I alt	Av dette kvinner
2 BERGVERKSDRIFT	919	4	758	0	771	0	943	0	1 202	14
22 Utvinning av råolje og naturgass	919	4	758	0	771	0	943	0	1 202	14
5 BYGGE- OG ANLEGGSVIRKSOMHET ..	562	2	636	2	587	2	394	1	630	2
501 Byggevirkosomhet	2	-	-	-	8	0	-	-	-	-
502 Anleggsvirkosomhet	560	2	636	2	579	2	394	1	630	2

	22 Nordsjøen									
	Årsgjennomsnitt		1. kvartal 1977 14/2-20/2		2. kvartal 1977 23/5-29/5		3. kvartal 1977 22/8-28/8		4. kvartal 1977 21/11-27/11	
	I alt	Av dette kvinner	I alt	Av dette kvinner	I alt	Av dette kvinner	I alt	Av dette kvinner	I alt	Av dette kvinner
2 BERGVERKSDRIFT	1 406	2	1 560	0	1 262	0	1 247	0	(1 555)	7
22 Utvinning av råolje og naturgass	1 406	2	1 560	0	1 262	0	1 247	0	(1 555)	7
5 BYGGE- OG ANLEGGSVIRKSOMHET ..	893	3	612	1	811	5	1 150	2	998	2
501 Byggevirkosomhet	27	-	-	-	7	-	18	-	84	-
502 Anleggsvirkosomhet	866	3	612	1	804	5	1 132	2	914	2

1) See note 1, page 82.

Tabell 60. Personer meldt til arbeids- og sjømannskontorene som helt arbeidsløse, etter yrke. Årsgjennomsnitt og månedstall

Nr.	Yrke <i>Occupation</i>	1976	1977	1977	
				Januar <i>January</i>	Februar <i>February</i>
0	Teknisk, vitenskapelig, humanistisk og kunstnerisk arbeid <i>Technical, physical science, humanistic and artistic work</i>	904	720	975	814
	Av dette: <i>Of which:</i>				
04-05	Sykepleie- og helsevernarbeid <i>Nursing work, other professional health and medical work</i>	187	159	222	157
1	Administrasjons- og forvaltningsarbeid <i>Administrative executive work</i>	77	62	76	71
2	Kontorarbeid <i>Clerical work</i>	1 102	933	1 177	1 074
	Kvinner <i>Females</i>	791	713	854	778
3	Handelsarbeid <i>Sales work</i>	1 155	969	1 310	1 267
	Kvinner <i>Females</i>	815	740	989	944
4	Jordbruks-, skogbruks- og fiskearbeid <i>Agricultural, forestry, fishing and related work</i>	1 279	981	1 364	1 410
	Av dette: <i>Of which:</i>				
40	Arbeidsledelse i jord- og skogbruk <i>Farmers, forest owners etc.</i>	35	28	53	58
41	Jordbruksarbeid, dyrerøkt <i>Farm work</i>	284	244	479	445
43	Fiske- og fangstarbeid <i>Fishermen, whalers and sealers</i>	545	343	339	189
44	Skogsarbeid <i>Forestry work</i>	415	366	493	718
5	Gruve- og sprengningsarbeid m.m. <i>Mining and quarrying work</i>	147	141	191	172
6	Transport- og kommunikasjonsarbeid <i>Transport and communication work</i>	2 182	1 731	2 419	2 000
	Av dette: <i>Of which:</i>				
60	Skipsbefalararbeid <i>Ship's officer work</i>	297	174	230	191
61	Dekks- og maskinmannskapsarbeid <i>Deck and engine-room crew work</i>	1 153	1 034	1 282	1 034
7-8	Industri-, bygge- og anleggsarbeid <i>Manufacturing, building and other construction work</i>	8 559	6 412	10 352	9 526
	Av dette: <i>Of which:</i>				
70	Tekstilarbeid <i>Textile work</i>	215	125	189	149
71	Tilskjærings- og sømarbeid <i>Cutter and seam work</i>	347	284	362	341
	Kvinner <i>Females</i>	298	250	283	292
72	Skotøy- og lærvarearbeid <i>Shoe and leather work</i>	85	66	89	74
73	Smelteverk-, metallverk- og støperiarbeid <i>Smelting, metallurgical and foundry work</i>	229	183	275	253
74-75	Finmek.arb., jern- og metallvarearbeid <i>Precision mechanical work, iron and metal ware work</i>	1 130	709	1 015	905
76	Elektroarbeid <i>Electrical work</i>	203	416	180	144
771-773	Trematerialarbeidere <i>Wood-product makers</i>	215	158	254	266
774	Bygningsarbeidere (trearbeid) <i>Carpenters, joiners and related workers</i>	770	505	983	1 111
78	Malings- og bygningstapetseringsarbeid <i>Painting and paper-hanging work</i>	211	158	335	293
791	Murere <i>Masons</i>	156	93	224	216
793	Stein-, jord- og sementarbeidere <i>Stone, clay and cement workers</i>	1 463	1 075	2 125	1 902
80	Grafisk arbeid <i>Graphic work</i>	85	50	66	66
81	Glass-, keramikk- og teglarbeid <i>Glass, china, ceramic and fine earthenware work</i>	43	45	49	49
82	Næringsmiddelarbeid <i>Food industry work</i>	1 324	894	1 615	996
	Kvinner <i>Females</i>	873	629	1 084	676
83	Kjemisk prosessarbeid, treforedlings- og papirarbeid <i>Chemical work</i>	330	370	356	627
87	Maskin- og motordrift <i>Machine and motor-power work</i>	322	270	689	647
88-89	Laste-, losse- og lagerarbeid m.v. <i>Dock and warehouse work, miscellaneous work</i>	872	627	956	881
9	Servicearbeid <i>Service work</i>	2 274	2 072	2 675	2 252
	Av dette: <i>Of which:</i>				
91-92	Hotell- og restaurantarb., husarb., serveringsarb. <i>Domestic work, doorman work etc. and serving work</i>	1 687	1 579	2 006	1 720
	Kvinner <i>Females</i>	1 329	1 266	1 591	1 386
X	Uoppgitt <i>Unspecified</i>	2 180	2 106	2 637	2 128
0 - X	I alt <i>Total</i>	19 859	16 127	23 176	20 714
	Arbeidsløse i prosent av arbeidsstyrken ¹⁾ <i>Unemployed persons as per cent of total labour force</i> ¹⁾	1,1	0,9	1,3	1,1

1) Årsgjennomsnitt fra arbeidskraftsundersøkelsene - jfr. tabell 1.

Unemployed persons registered at the Employment and Seamen's Offices, by occupation. Annual average and monthly figures

1977										No.
Mars March	April April	Mai May	Juni June	Juli July	August August	September September	Oktober October	November November	Desember December	
759	690	676	784	646	791	755	638	547	566	0
162	140	137	99	114	186	196	182	144	157	04-05
64	69	65	61	59	56	62	41	53	62	1
898	764	789	776	731	1 191	1 092	989	862	852	2
656	557	602	584	558	950	880	781	683	670	
1 086	1 044	842	765	743	1 046	996	954	823	752	3
818	782	627	567	547	830	810	764	638	561	
1 418	1 392	812	761	695	430	436	581	1 041	1 421	4
42	32	15	13	14	11	14	20	30	35	40
387	250	128	107	107	101	118	144	287	365	41
288	343	316	476	400	191	165	244	496	668	43
701	767	353	165	174	127	139	173	228	353	44
167	156	130	101	92	101	135	117	134	201	5
1 509	1 218	881	972	1 177	1 843	2 130	2 156	2 087	2 382	6
116	82	66	72	67	119	232	299	289	329	60
731	495	382	613	841	1 386	1 546	1 437	1 290	1 374	61
7 973	6 783	6 934	5 588	3 737	4 315	4 008	4 152	5 174	8 415	7-8
132	126	113	114	109	125	110	116	102	120	70
319	275	291	257	245	211	230	218	278	386	71
271	250	267	230	216	189	204	190	252	354	
66	68	64	53	46	59	46	51	49	127	72
250	219	172	127	90	143	143	210	159	153	73
817	754	777	581	552	615	581	525	573	817	74-75
140	186	1 802	1 708	120	144	135	122	116	197	76
221	199	146	112	99	113	107	82	105	189	771-773
892	736	431	243	219	214	175	182	275	599	774
236	172	91	70	62	64	69	114	163	228	78
163	106	60	52	37	32	23	37	43	117	791
1 489	1 293	764	541	514	486	448	572	1 016	1 747	793
57	62	49	39	37	45	39	43	43	55	80
51	41	35	60	42	44	37	37	39	53	81
891	858	739	611	560	782	661	694	925	1 401	82
642	604	518	422	403	617	494	507	660	927	
466	310	372	197	181	317	374	258	244	736	83
448	320	139	94	89	74	70	110	152	409	87
782	712	609	435	458	543	488	506	562	596	88-89
2 072	1 845	1 609	1 441	1 425	2 106	2 378	2 378	2 367	2 314	9
1 565	1 396	1 197	1 083	1 094	1 616	1 773	1 823	1 864	1 819	91-92
1 273	1 135	963	891	833	1 329	1 415	1 455	1 468	1 458	
1 867	1 692	1 482	1 571	1 759	3 234	2 356	2 129	2 172	2 246	X
17 813	15 653	14 220	12 820	11 064	15 113	14 348	14 135	15 260	19 211	0 - X
1,0	0,9	0,8	0,7	0,6	0,8	0,8	0,8	0,8	1,0	

1) Annual average from the labour force sample survey - cfr. table 1.

Tabell 61. Personer meldt til arbeids- og sjømannskontorene som helt arbeidsløse, etter kjønn. Fylke. Årsgjennomsnitt og månedstall

År og måned <i>Year and month</i>	Kjønn <i>Sex</i>	Hele landet <i>The whole country</i>	Østfold	Akershus	Oslo	Hedmark	Oppland	Buskerud	Vestfold	Telemark	Aust-Agder
1971	M	9 371	427	148	303	668	661	312	84	618	168
	K	2 822	190	65	90	90	79	82	55	121	40
1972	M	11 386	750	202	529	816	790	553	209	870	327
	K	3 426	285	56	159	113	97	115	98	157	49
1973	M	9 334	538	172	519	678	654	238	111	565	217
	K	3 477	285	64	192	120	115	70	75	176	55
1974	M	7 029	388	165	413	403	478	153	78	364	163
	K	3 633	309	68	175	126	117	77	65	169	53
1975	M	12 631	847	325	652	616	824	337	266	555	453
	K	6 927	684	217	208	265	266	233	157	255	88
1976	M	12 751	820	337	899	692	748	422	183	436	385
	K	7 108	682	204	289	304	271	233	153	218	117
1977	M	9 817	605	322	844	593	599	413	125	408	289
	K	6 310	512	265	378	346	241	190	119	241	91
1976											
Januar	M	20 431	1 294	565	1 055	1 113	1 203	543	405	697	656
	K	9 180	851	310	302	405	367	297	226	318	191
Februar	M	18 442	1 226	439	1 117	1 116	1 226	566	350	658	584
	K	8 165	811	209	287	414	329	271	186	280	146
Mars	M	15 504	1 055	411	1 056	1 130	1 143	580	264	569	432
	K	7 041	714	210	260	348	292	258	184	243	123
April	M	14 529	892	363	1 022	1 052	1 061	597	155	500	338
	K	6 838	682	171	265	354	236	269	161	198	100
Mai	M	10 512	729	296	825	544	587	384	88	350	265
	K	6 006	650	171	257	281	221	200	96	178	114
Juni	M	9 330	698	255	829	411	429	300	85	323	303
	K	5 566	606	153	258	246	186	158	85	165	111
Juli	M	8 969	547	222	822	358	423	347	127	338	380
	K	5 098	547	137	274	188	168	168	95	183	99
August	M	10 343	750	418	865	458	485	395	239	426	392
	K	7 767	833	357	301	276	210	320	234	254	134
September	M	8 998	690	274	895	413	348	283	101	312	287
	K	7 698	761	231	348	257	283	286	196	232	102
Oktober	M	9 571	665	298	799	436	463	335	115	362	322
	K	7 632	672	213	368	297	349	251	157	232	108
November	M	11 173	663	243	761	531	635	334	121	305	283
	K	6 897	550	162	278	293	304	165	119	178	71
Desember	M	15 209	652	257	737	740	978	396	155	387	369
	K	7 408	482	132	273	291	302	163	95	157	108
1977											
Januar	M	15 273	877	333	903	962	1 109	475	179	536	363
	K	7 903	612	199	310	426	328	257	145	247	94
Februar	M	14 003	787	268	834	960	1 059	844	246	701	471
	K	6 711	596	127	260	387	272	235	128	210	82
Mars	M	11 700	751	246	825	950	945	484	182	602	393
	K	6 113	552	131	270	299	268	178	130	211	122
April	M	10 101	521	246	814	964	886	440	86	399	246
	K	5 552	546	159	260	307	256	162	81	181	99
Mai	M	8 270	439	706	982	511	457	343	67	521	191
	K	5 950	470	688	492	282	195	130	73	386	66
Juni	M	7 344	495	571	984	322	313	318	77	258	203
	K	5 476	432	621	519	265	176	142	77	320	87
Juli	M	6 506	423	232	719	347	295	322	75	223	202
	K	4 558	384	197	358	254	144	133	109	157	77
August	M	7 862	606	361	855	401	293	277	88	286	274
	K	7 251	601	365	392	412	208	223	190	279	98
September	M	7 512	562	237	882	298	240	343	97	291	223
	K	6 836	536	210	501	382	217	233	149	266	92
Oktober	M	7 676	548	234	751	298	306	278	104	283	266
	K	6 459	496	159	423	378	270	179	134	211	73
November	M	9 067	548	211	788	427	430	327	141	308	291
	K	6 193	443	149	424	343	286	174	107	226	83
Desember	M	12 489	697	221	713	671	855	504	153	492	355
	K	6 722	479	171	327	421	271	241	104	196	113

Unemployed persons registered at the Employment and Seamen's Offices, by sex. County. Annual average and monthly figures

Vest- Agder	Roga- land	Horda- land	Bergen	Sogn og Fjordane	Møre og Romsdal	Sør- Trøndelag	Nord- Trøndelag	Nord- land	Troms	Finn- mark
158	446	244	257	239	521	760	610	1 485	801	461
57	234	110	164	47	253	316	118	380	181	150
270	600	643		290	585	870	604	1 401	655	422
74	266	323		53	308	358	134	438	189	154
163	414	627		221	560	827	531	1 200	681	418
68	255	255		68	345	356	167	462	171	178
92	248	432		163	441	588	479	991	600	390
63	231	238		73	390	339	229	519	176	216
332	562	1 060		296	890	1 018	670	1 441	894	593
128	521	830		144	745	472	339	763	262	350
405	455	1 373		193	714	885	685	1 551	1 023	545
130	454	935		89	548	550	355	894	360	322
360	363	828		139	510	624	479	1 184	691	442
106	302	613		84	521	508	340	854	331	267
675	859	1 793		438	1 225	1 649	1 356	2 308	1 652	945
217	657	1 086		139	738	666	483	1 051	387	489
613	668	1 763		345	941	1 535	1 173	1 855	1 430	837
180	541	1 130		125	537	635	417	842	352	473
525	472	1 630		276	735	1 189	949	1 548	1 030	510
133	469	965		108	472	546	365	749	290	312
383	396	1 576		254	728	1 035	1 003	1 562	1 055	557
108	415	988		79	549	522	383	762	295	301
269	308	1 243		146	483	720	610	1 250	1 012	403
98	404	826		64	551	389	275	763	298	170
197	367	1 280		104	386	593	426	1 196	868	280
75	442	817		56	481	373	290	694	219	151
294	313	1 163		104	390	551	396	1 170	845	179
85	421	716		61	392	304	283	612	265	100
361	436	1 316		107	513	625	361	1 235	718	243
139	502	913		84	591	672	362	937	468	180
364	386	1 214		92	471	568	323	1 094	615	268
156	487	966		88	507	696	355	1 021	440	286
399	362	1 135		126	533	594	358	1 226	654	389
123	405	993		83	459	641	365	1 096	455	365
325	362	1 101		123	882	720	504	1 657	987	636
123	348	951		86	575	598	308	998	421	369
453	535	1 260		202	1 282	838	764	2 508	1 408	1 288
124	358	872		90	721	560	372	1 200	435	673
563	663	1 381		237	928	998	772	1 863	1 197	934
152	405	933		126	616	644	388	1 053	439	530
579	554	1 197		204	738	834	729	1 459	898	641
134	326	795		113	558	516	368	881	379	344
467	372	1 018		156	483	714	547	1 196	869	500
120	281	753		85	454	479	378	764	350	288
332	257	848		134	382	645	495	1 205	757	444
78	271	656		62	382	432	337	730	284	269
224	224	617		97	235	483	357	930	572	314
60	244	510		55	372	391	293	767	276	200
142	287	657		75	265	443	256	887	529	262
55	280	465		39	430	333	229	650	208	148
178	245	512		103	306	436	262	871	466	217
78	282	417		51	380	342	272	577	224	122
317	339	764		83	449	494	358	993	420	204
99	456	667		67	669	645	345	950	405	180
313	390	725		99	344	471	359	946	457	235
105	348	608		84	550	601	398	995	343	218
316	306	699		131	417	529	414	935	521	340
107	256	583		111	537	573	356	990	360	263
342	350	718		159	647	689	451	1 189	597	454
130	248	500		110	563	548	334	934	311	280
550	360	807		197	923	745	749	1 730	1 007	760
156	229	465		110	741	596	384	964	396	358

Tabell 62. Personer meldt til arbeids- og sjømannskontorene som helt arbeidsløse, etter kjønn og alder *Unemployed persons registered at the Employment and Seamen's Offices, by sex and age*

År/måned <i>Year/month</i>	Kjønn <i>Sex</i>	Alder <i>Age</i>								70 år og over years and over
		I alt <i>Total</i>	Under 20 år <i>Under 20 years</i>	20-29 år <i>years</i>	30-49 år <i>years</i>	50-59 år <i>years</i>	60-64 år <i>years</i>	65-69 år <i>years</i>		
A b s o l u t t e t a l l <i>Numbers</i>										
1975										
31. januar	M <i>M</i>	12 135	2 126	3 329	2 753	1 976	1 070	875	6	
	K <i>F</i>	6 177	1 229	1 450	1 926	1 073	320	179	-	
30. november	M	15 832	2 832	4 926	3 882	2 253	1 154	783	2	
	K	8 301	1 963	2 057	2 363	1 314	429	174	1	
1976										
31. januar	M	20 431	3 013	6 557	5 048	3 181	1 598	1 030	4	
	K	9 180	1 738	2 389	2 787	1 557	483	226	-	
30. november	M	11 173	1 819	3 257	2 752	1 631	957	755	2	
	K	6 897	1 273	1 948	1 922	1 168	351	235	-	
P r o s e n t <i>Percentages</i>										
1975										
31. januar	M	100,0	17,5	27,4	22,7	16,3	8,8	7,2	0,1	
	K	100,0	19,9	23,4	31,2	17,4	5,2	2,9	-	
30. november	M	100,0	17,9	31,1	24,5	14,2	7,3	5,0	0,0	
	K	100,0	23,6	24,8	28,5	15,8	5,2	2,1	0,0	
1976										
31. januar	M	100,0	14,7	32,2	24,7	15,6	7,8	5,0	0,0	
	K	100,0	18,9	25,9	30,4	17,0	5,3	2,5	-	
30. november	M	100,0	16,3	29,2	24,6	14,6	8,6	6,7	0,0	
	K	100,0	18,5	28,2	27,9	16,9	5,1	3,4	-	
A l d e r <i>Age</i>										
År/måned <i>Year/month</i>	Kjønn <i>Sex</i>	I alt <i>Total</i>	Under 20 år <i>Under 20 years</i>	20-29 år <i>years</i>	30-49 år <i>years</i>	50-59 år <i>years</i>	60-64 år <i>years</i>	65-66 år <i>years</i>	67 år og over <i>and over</i>	
										A b s o l u t t e t a l l <i>Numbers</i>
1977										
31. januar	M	15 273	2 327	4 593	3 713	2 342	1 318	919	61	
	K	7 903	1 436	2 094	2 432	1 288	416	225	12	
30. november	M	9 067	1 648	2 574	2 155	1 184	799	696	11	
	K	6 193	1 233	1 798	1 733	869	346	208	6	
P r o s e n t <i>Percentages</i>										
1977										
31. januar	M	100,0	15,2	30,1	24,3	15,4	8,6	6,0	0,4	
	K	100,0	18,2	26,5	30,8	16,3	5,3	2,8	0,1	
30. november	M	100,0	18,2	28,4	23,8	13,0	8,8	7,7	0,1	
	K	100,0	19,9	29,1	28,0	14,0	5,6	3,3	0,1	

Tabell 63. Personer meldt til arbeids- og sjømannskontorene som helt arbeidsløse, etter alder og ledighetens varighet *Unemployed persons registered at the Employment and Seamen's Offices, by age and duration of unemployment*

Ledighetens varighet <i>Duration of unemployment</i>	I alt <i>Total</i>	Alder <i>Age</i>						70 år og over <i>years and over</i>
		Under 20 år <i>Under 20 years</i>	20-29 år <i>years</i>	30-49 år <i>years</i>	50-59 år <i>years</i>	60-64 år <i>years</i>	65-69 år <i>years</i>	
31. januar 1976								
BEGGE KJØNN <i>BOTH SEXES</i>								
Under 2 uker <i>weeks</i>	4 933	1 178	1 781	1 146	537	220	71	-
2 - 3 " "	5 447	1 182	1 909	1 291	717	255	92	1
4 - 7 " "	6 680	1 144	2 180	1 767	1 015	403	171	-
8 - 12 " "	5 226	684	1 575	1 485	929	379	174	-
13 - 25 " "	4 586	441	1 157	1 456	900	426	205	1
26 uker og mer <i>weeks and more</i>	2 739	122	344	690	640	398	543	2
I alt <i>Total</i>	29 611	4 751	8 946	7 835	4 738	2 081	1 256	4
Gjennomsnittlig ledighetsperiode i uker <i>Average period of unemployment.</i> <i>Weeks</i>	9,7	6,5	7,8	10,3	11,7	13,3	18,7	20,6
MENN <i>MALES</i>								
Under 2 uker	3 618	733	1 355	851	421	197	61	-
2 - 3 "	3 870	723	1 432	913	509	215	77	1
4 - 7 "	4 807	736	1 641	1 197	741	335	157	-
8 - 12 "	3 665	459	1 163	961	641	292	149	-
13 - 25 "	2 850	289	758	808	535	297	162	1
26 uker og mer	1 621	73	208	318	334	262	424	2
I alt	20 431	3 013	6 557	5 048	3 181	1 598	1 030	4
Gjennomsnittlig ledighetsperiode i uker	9,1	6,6	7,4	9,1	10,6	12,2	18,1	20,6
KVINNER <i>FEMALES</i>								
Under 2 uker	1 315	445	426	295	116	23	10	-
2 - 3 "	1 577	459	477	378	208	40	15	-
4 - 7 "	1 873	408	539	570	274	68	14	-
8 - 12 "	1 561	225	412	524	288	87	25	-
13 - 25 "	1 736	152	399	648	365	129	43	-
26 uker og mer	1 118	49	136	372	306	136	119	-
I alt	9 180	1 738	2 389	2 787	1 557	483	226	-
Gjennomsnittlig ledighetsperiode i uker	11,0	6,4	8,9	12,3	13,9	16,7	21,3	-

Tabell 63 (forts.). Personer meldt til arbeids- og sjømannskontorene som helt arbeidsløse, etter alder og ledighetens varighet *Unemployed persons registered at the Employment and Seamen's Offices, by age and duration of unemployment*

Ledighetens varighet	Alder							
	I alt	Under 20 år	20-29 år	30-49 år	50-59 år	60-64 år	65-66 år	67 år og over
31. januar 1977								
BEGGE KJØNN								
Under 2 uker	4 103	977	1 466	1 000	454	155	49	2
2 - 3 "	4 667	1 074	1 648	1 130	508	217	86	4
4 - 7 "	5 663	1 008	1 690	1 530	912	393	122	8
8 - 12 "	3 635	432	988	1 096	669	314	125	11
13 - 25 "	2 650	198	611	848	563	270	157	3
26 uker og mer	2 458	73	283	542	527	383	605	45
I alt	23 176	3 762	6 686	6 146	3 633	1 732	1 144	73
Gjennomsnittlig ledighetsperiode i uker	9,3	5,5	7,1	9,4	11,4	13,4	20,6	21,7
MENN								
Under 2 uker	2 781	582	1 050	660	328	116	43	2
2 - 3 "	3 111	646	1 142	715	347	179	78	4
4 - 7 "	3 981	634	1 206	1 037	662	327	107	8
8 - 12 "	2 447	309	681	658	444	238	111	6
13 - 25 "	1 479	103	355	405	301	190	124	1
26 uker og mer	1 474	52	159	239	262	266	456	40
I alt	15 273	2 326	4 593	3 714	2 344	1 316	919	61
Gjennomsnittlig ledighetsperiode i uker	8,8	5,6	6,7	8,3	10,1	12,8	19,8	22,0
KVINNER								
Under 2 uker	1 322	395	416	340	126	39	6	-
2 - 3 "	1 556	428	506	415	161	38	8	-
4 - 7 "	1 682	374	484	493	250	66	15	-
8 - 12 "	1 188	123	307	438	225	76	14	5
13 - 25 "	1 171	95	256	443	262	80	33	2
26 uker og mer	984	21	124	303	265	117	149	5
I alt	7 903	1 436	2 093	2 432	1 289	416	225	12
Gjennomsnittlig ledighetsperiode i uker	10,2	5,4	8,0	11,0	13,6	15,4	23,9	20,1

Tabell 63. Personer meldt til arbeids- og sjømannskontorene som helt arbeidsløse, etter alder og ledighetens varighet *Unemployed persons registered at the Employment and Seamen's Offices, by age and duration of unemployment*

Ledighetens varighet <i>Duration of unemployment</i>	I alt <i>Total</i>	Alder <i>Age</i>							70 år og over <i>years and over</i>
		Under 20 år <i>Under 20 years</i>	20-29 år <i>years</i>	30-49 år <i>years</i>	50-59 år <i>years</i>	60-64 år <i>years</i>	65-69 år <i>years</i>		
31. januar 1976									
BEGGE KJØNN <i>BOTH SEXES</i>									
Under 2 uker <i>weeks</i>	4 933	1 178	1 781	1 146	537	220	71	-	
2 - 3 " "	5 447	1 182	1 909	1 291	717	255	92	1	
4 - 7 " "	6 680	1 144	2 180	1 767	1 015	403	171	-	
8 - 12 " "	5 226	684	1 575	1 485	929	379	174	-	
13 - 25 " "	4 586	441	1 157	1 456	900	426	205	1	
26 uker og mer <i>weeks and more</i>	2 739	122	344	690	640	398	543	2	
I alt <i>Total</i>	29 611	4 751	8 946	7 835	4 738	2 081	1 256	4	
Gjennomsnittlig ledighetsperiode i uker <i>Average period of unemployment.</i> <i>Weeks</i>	9,7	6,5	7,8	10,3	11,7	13,3	18,7	20,6	
MENN <i>MALES</i>									
Under 2 uker	3 618	733	1 355	851	421	197	61	-	
2 - 3 " "	3 870	723	1 432	913	509	215	77	1	
4 - 7 " "	4 807	736	1 641	1 197	741	335	157	-	
8 - 12 " "	3 665	459	1 163	961	641	292	149	-	
13 - 25 " "	2 850	289	758	808	535	297	162	1	
26 uker og mer	1 621	73	208	318	334	262	424	2	
I alt	20 431	3 013	6 557	5 048	3 181	1 598	1 030	4	
Gjennomsnittlig ledighetsperiode i uker	9,1	6,6	7,4	9,1	10,6	12,2	18,1	20,6	
KVINNER <i>FEMALES</i>									
Under 2 uker	1 315	445	426	295	116	23	10	-	
2 - 3 " "	1 577	459	477	378	208	40	15	-	
4 - 7 " "	1 873	408	539	570	274	68	14	-	
8 - 12 " "	1 561	225	412	524	288	87	25	-	
13 - 25 " "	1 736	152	399	648	365	129	43	-	
26 uker og mer	1 118	49	136	372	306	136	119	-	
I alt	9 180	1 738	2 389	2 787	1 557	483	226	-	
Gjennomsnittlig ledighetsperiode i uker	11,0	6,4	8,9	12,3	13,9	16,7	21,3	-	

Tabell 63 (forts.). Personer meldt til arbeids- og sjømannskontorene som helt arbeidsløse, etter alder og ledighetens varighet *Unemployed persons registered at the Employment and Seamen's Offices, by age and duration of unemployment*

Ledighetens varighet	Alder							
	I alt	Under 20 år	20-29 år	30-49 år	50-59 år	60-64 år	65-66 år	67 år og over
31. januar 1977								
BEGGE KJØNN								
Under 2 uker	4 103	977	1 466	1 000	454	155	49	2
2 - 3 "	4 667	1 074	1 648	1 130	508	217	86	4
4 - 7 "	5 663	1 008	1 690	1 530	912	393	122	8
8 - 12 "	3 635	432	988	1 096	669	314	125	11
13 - 25 "	2 650	198	611	848	563	270	157	3
26 uker og mer	2 458	73	283	542	527	383	605	45
I alt	23 176	3 762	6 686	6 146	3 633	1 732	1 144	73
Gjennomsnittlig ledighetsperiode i uker	9,3	5,5	7,1	9,4	11,4	13,4	20,6	21,7
MENN								
Under 2 uker	2 781	582	1 050	660	328	116	43	2
2 - 3 "	3 111	646	1 142	715	347	179	78	4
4 - 7 "	3 981	634	1 206	1 037	662	327	107	8
8 - 12 "	2 447	309	681	658	444	238	111	6
13 - 25 "	1 479	103	355	405	301	190	124	1
26 uker og mer	1 474	52	159	239	262	266	456	40
I alt	15 273	2 326	4 593	3 714	2 344	1 316	919	61
Gjennomsnittlig ledighetsperiode i uker	8,8	5,6	6,7	8,3	10,1	12,8	19,8	22,0
KVINNER								
Under 2 uker	1 322	395	416	340	126	39	6	-
2 - 3 "	1 556	428	506	415	161	38	8	-
4 - 7 "	1 682	374	484	493	250	66	15	-
8 - 12 "	1 188	123	307	438	225	76	14	5
13 - 25 "	1 171	95	256	443	262	80	33	2
26 uker og mer	984	21	124	303	265	117	149	5
I alt	7 903	1 436	2 093	2 432	1 289	416	225	12
Gjennomsnittlig ledighetsperiode i uker	10,2	5,4	8,0	11,0	13,6	15,4	23,9	20,1

Tabell 64. Personer meldt til arbeids- og sjømannskontorene som helt arbeidsløse, etter ledighetens varighet. Fylke *Unemployed persons registered at the Employment and Seamen's Offices, by duration of unemployment. County*

Fylke <i>County</i>	Tellings- dag og - år <i>Date of census</i>	I alt <i>Total</i>	Ledighetens varighet <i>Duration of unemployment</i>					26 uker og mer <i>weeks and more</i>	Gjennomsnittlig ledighetsperiode i uker <i>Average period of unemployment. Weeks</i>
			Under 2 uker <i>weeks</i>	2-3 uker <i>weeks</i>	4-7 uker <i>weeks</i>	8-12 uker <i>weeks</i>	13-25 uker <i>weeks</i>		
Østfold	31. januar 1976	2 145	353	389	461	360	323	259	10,3
	" 1977	1 489	225	243	323	174	209	315	12,3
Akershus	31. januar 1976	875	192	196	215	144	83	45	7,5
	" 1977	532	145	130	115	41	46	55	7,9
Oslo	31. januar 1976	1 357	204	230	276	202	241	204	11,4
	" 1977	1 213	248	227	246	158	156	178	10,3
Hedmark	31. januar 1976	1 518	211	304	358	323	213	109	9,3
	" 1977	1 388	204	277	324	258	223	102	9,4
Oppland	31. januar 1976	1 570	204	269	368	321	278	130	10,1
	" 1977	1 437	217	268	396	275	191	90	8,8
Buskerud	31. januar 1976	840	161	165	188	123	129	74	9,3
	" 1977	732	119	176	165	97	72	103	9,8
Vestfold	31. januar 1976	631	161	142	148	112	59	9	6,5
	" 1977	324	115	81	72	30	15	11	5,3
Telemark	31. januar 1976	1 015	192	190	210	178	132	113	9,7
	" 1977	783	183	181	161	103	85	70	5,3
Aust-Agder ...	31. januar 1976	847	71	124	197	172	163	120	12,1
	" 1977	457	89	82	124	60	52	50	9,2
Vest-Agder ...	31. januar 1976	892	216	156	231	122	127	40	7,9
	" 1977	715	207	141	163	97	70	37	7,1
Rogaland	31. januar 1976	1 516	312	296	345	220	226	117	8,9
	" 1977	1 068	278	237	258	102	93	100	7,9
Hordaland	31. januar 1976	2 879	413	502	575	462	470	457	11,5
	" 1977	2 314	457	442	474	247	252	442	11,0
Sogn og Fjordane	31. januar 1976	577	74	72	156	90	91	94	11,7
	" 1977	363	58	83	95	56	38	33	8,8
Møre og Romsdal	31. januar 1976	1 963	349	380	454	327	274	179	9,4
	" 1977	1 544	242	297	397	350	144	114	8,7
Sør- Trøndelag	31. januar 1976	2 315	371	508	434	416	370	216	9,7
	" 1977	1 642	305	415	374	241	150	157	8,5
Nord- Trøndelag	31. januar 1976	1 839	300	349	431	316	299	144	9,5
	" 1977	1 160	155	209	360	170	116	150	9,9
Nordland	31. januar 1976	3 359	657	572	750	573	531	276	9,4
	" 1977	2 915	387	565	772	473	384	334	10,0
Troms	31. januar 1976	2 039	359	362	480	396	355	87	8,8
	" 1977	1 636	291	327	426	346	168	78	8,0
Finmark	31. januar 1976	1 434	133	241	403	369	222	66	9,4
	" 1977	1 464	178	286	418	357	186	39	8,3
I alt <i>Total</i> .	31. januar 1976	29 611	4 933	5 447	6 680	5 226	4 586	2 739	9,7
	" 1977	23 176	4 103	4 667	5 663	3 335	2 650	2 458	9,3

Tabell 65. Arbeidssøkere og ledige plasser ved arbeids- og sjømannskontorene, etter kjønn. År og måned *Applicants for work and vacancies at the Employment and Seamen's Offices, by sex. Year and month*

År og måned <i>Year and month</i>	Kjønn <i>Sex</i>	Arbeidssøkere <i>Applicants for work</i>		Ledige plasser <i>Vacancies</i>	
		Ved inngangen av året, månedens <i>At the begin- ning of the year and month</i>	Tilgang i løpet av året, månedens <i>Registrations during the year and month</i>	Ved inngangen av året, månedens <i>At the begin- ning of the year and month</i>	Tilgang i løpet av året, månedens <i>Registrations during the year and month</i>
1971	M <i>M</i>	16 933	202 979	5 511	184 527
	K <i>F</i>	5 294	76 093	2 383	73 753
1972	M	18 937	206 439	4 755	174 574
	K	5 603	73 594	2 303	70 741
1973	M	22 214	204 606	5 831	246 621
	K	7 416	76 727		
1974	M	14 171	199 461	6 944	254 055
	K	6 525	84 360		
1975	M	12 815	223 202	6 766	217 203
	K	7 124	97 266		
1976	M	31 454	212 846	4 464	238 971
	K	15 244	92 714		
1977	M	20 143	213 393	5 577	254 286
	K	11 449	100 136		
1976					
Januar	M	31 454	21 816	4 464	19 473
	K	15 244	8 360		
Februar	M	30 501	16 338	4 928	17 356
	K	14 663	6 061		
Mars	M	29 012	16 734	5 269	19 204
	K	13 496	6 037		
April	M	26 210	15 569	5 807	18 001
	K	12 145	5 664		
Mai	M	24 971	18 603	7 569	25 304
	K	12 043	8 819		
Juni	M	22 577	22 038	9 023	27 267
	K	13 169	10 909		
Juli	M	20 765	15 794	9 095	22 475
	K	12 609	7 557		
August	M	16 139	19 019	8 151	20 798
	K	9 027	10 265		
September	M	15 361	16 917	6 770	19 247
	K	10 995	9 278		
Oktober	M	14 724	15 902	6 344	18 307
	K	12 064	7 406		
November	M	15 261	16 964	6 273	17 800
	K	12 356	6 982		
Desember	M	16 985	17 152	6 114	13 739
	K	12 079	5 376		
1977					
Januar	M	20 143	21 151	5 577	17 737
	K	11 449	8 505		
Februar	M	22 687	16 693	5 817	18 471
	K	12 493	5 930		
Mars	M	22 725	17 150	6 298	20 657
	K	11 583	6 223		
April	M	21 668	14 774	7 998	21 035
	K	10 984	6 581		
Mai	M	19 757	20 837	10 568	26 104
	K	11 430	10 288		
Juni	M	19 637	22 993	11 927	30 578
	K	14 033	12 557		
Juli	M	19 213	16 412	11 859	24 773
	K	13 884	7 784		
August	M	13 777	19 146	10 820	24 347
	K	9 283	11 774		
September	M	13 400	15 801	9 853	20 173
	K	10 526	9 311		
Oktober	M	13 346	15 689	8 627	18 352
	K	11 384	7 612		
November	M	13 524	16 498	8 043	17 254
	K	11 612	7 583		
Desember	M	15 044	16 249	7 163	14 805
	K	11 799	5 988		

Tabell 66. Arbeidssøkere og ledige plasser ved arbeids- og sjømannskontorene, etter yrke *Applicants for work and vacancies at the Employment and Seamen's Offices, by occupation*

Nr. No.	Yrke Occupation ¹⁾	Arbeidssøkere <i>Applicants for work</i>				Ledige plasser <i>Vacancies</i>			
		Ved inngangen av året <i>At the be- ginning of the year</i>		Tilgang i løpet av året <i>Registrations during the year</i>		Ved inngangen av året <i>At the be- ginning of the year</i>		Tilgang i løpet av året <i>Registrations during the year</i>	
		1976	1977	1976	1977	1976	1977	1976	1977
0	Teknisk, vitenskapelig, human- istisk og kunstnerisk arbeid	1 637	1 529	16 213	15 744	619	620	20 812	22 115
04-05	Av dette: Sykepleie- og helsevernarbeid ...	362	358	5 800	6 089	342	349	10 654	11 054
1	Administrasjons- og forvaltnings- arbeid	93	84	485	558	72	43	1 425	1 383
2	Kontorarbeid	2 538	2 123	14 817	15 053	275	377	11 748	13 135
	Kvinner	1 728	1 652	11 234	11 696	-	-	-	-
3	Handelsarbeid	1 490	1 393	10 765	10 524	232	266	9 558	10 096
	Kvinner	1 042	1 009	7 936	8 000	-	-	-	-
4	Jordbruks-, skogbruks- og fiskeri- arbeid	2 304	2 140	11 357	9 459	205	229	7 419	7 136
	Av dette:								
40	Arbeidsledelse i jord- og skog- bruk	72	48	342	317	8	5	193	219
41	Jordbruksarbeid, dyrerøkt	527	407	2 445	2 313	24	41	4 393	4 397
43	Fiske- og fangstarbeid	1 193	1 291	5 863	4 664	170	178	2 079	1 881
44	Skogsarbeid	512	394	2 707	2 165	3	5	754	639
5	Gruve- og sprengningsarbeid m.m. ..	228	238	888	1 045	14	42	537	1 137
6	Transport- og kommunikasjonsarbeid	3 985	2 630	59 003	61 935	296	607	57 123	63 212
	Av dette:								
60	Skipsbefalarbeid	583	281	18 668	19 132	65	156	20 017	22 351
61	Dekks- og maskinmannskapsarbeid .	1 987	1 299	29 332	30 837	105	310	27 582	29 102
7-8	Industri-, bygge- og anleggsarbeid	27 342	15 437	100 902	99 335	1 920	2 413	89 085	92 183
	Av dette:								
70	Tekstilarbeid	816	185	1 105	977	14	22	746	767
71	Tilskjærings- og sømarbeid	1 266	509	2 862	2 991	85	134	1 955	1 796
	Kvinner	1 142	413	2 329	2 666	-	-	-	-
72	Skotøy- og lærvarearbeid	212	231	995	611	6	22	371	290
73	Smelteverk-, metallverk- og støperiarbeid	1 556	575	3 724	5 744	40	58	3 573	3 226
74-75	Finmekanikkarbeid, jern- og metallvarearbeid	5 221	2 500	15 919	13 789	879	767	9 755	10 795
76	Elektroarbeid	573	286	3 576	5 494	96	224	3 542	3 597
771-773	Trematerialarbeidere	560	213	1 921	1 520	22	19	1 054	1 051
774	Bygningsarbeidere (trearbeid) ...	1 349	895	7 389	5 461	331	405	5 877	5 435
78	Malings- og bygnings- tapetseringsarbeid	417	361	1 944	1 649	20	35	2 309	2 160
791	Murere	239	198	1 298	953	17	9	633	796
793	Stein-, jord-, og sementarbeidere	3 274	2 402	11 349	8 873	104	120	11 225	9 305
80	Grafisk arbeid	103	74	505	461	10	15	403	405
81	Glass-, keramikk- og teglarbeid .	536	34	381	435	3	12	333	352
82	Næringsmiddelarbeid	4 991	3 971	13 742	12 989	110	104	8 847	9 636
	Kvinner	3 111	2 476	7 354	7 798	-	-	-	-
83	Kjemisk prosessarbeid, trefor- edlings- og papirarbeid	2 694	546	3 567	7 789	30	46	2 462	2 564
87	Maskin- og motordrift	567	646	3 380	2 892	17	66	2 101	2 207
88-89	Laste-, losse- og lagerarbeid m.v.	1 550	1 076	21 687	21 821	72	173	29 055	32 924
9	Servicearbeid	3 577	3 127	32 765	34 576	768	954	38 025	40 181
	Av dette:								
91-92	Hotell- og restaurantarbeid, husarbeid, serveringsarbeid	2 655	2 327	25 982	26 963	519	630	26 870	28 420
	Kvinner	2 067	1 863	17 213	17 821	-	-	-	-
X	Uoppgift	3 504	2 891	58 365	65 300	63	26	3 239	3 708
0-X	I alt	46 698	31 592	305 560	313 529	4 464	5 577	238 971	254 286
	Kvinner	15 244	11 449	92 714	100 136	-	-	-	-

1) For English translation of occupations, see table 60.

Tabell 67. Arbeidssøkere og ledige plasser ved arbeids- og sjømannskontorene, etter kjønn. Fylke
Applicants for work and vacancies at the Employment and Seamen's Offices, by sex. County

Fylke <i>County</i>	Kjønn <i>Sex</i>	Arbeidssøkere <i>Applicants for work</i>				Ledige plasser <i>Vacancies</i>			
		Ved inngangen av året		Tilgang i løpet av året		Ved inngangen av året		Tilgang i løpet av året	
		<i>At the beginning of the year</i>		<i>Registrations during the year</i>		<i>At the beginning of the year</i>		<i>Registrations during the year</i>	
		1976	1977	1976	1977	1976	1977	1976	1977
Østfold	M	2 682	771	8 841	9 309				
	K	1 245	563	5 379	6 016	278	222	9 469	10 597
Akershus	M	731	990	9 403	7 675				
	K	572	258	5 530	5 930	489	591	11 902	13 869
Oslo	M	1 429	1 259	29 066	31 961				
	K	790	798	8 641	10 982	580	754	50 683	53 825
Hedmark	M	1 623	841	5 508	5 971				
	K	539	427	2 371	2 799	13	27	2 833	3 210
Oppland	M	1 739	1 170	6 802	6 977				
	K	683	444	2 880	3 176	58	108	4 759	5 228
Buskerud	M	1 030	570	6 247	9 308				
	K	522	293	3 547	3 521	147	150	5 714	5 874
Vestfold	M	932	554	11 452	10 924				
	K	435	211	4 817	4 809	219	211	12 835	12 900
Telemark	M	1 153	492	9 962	10 098				
	K	366	201	3 287	4 297	204	209	9 033	8 998
Aust-Agder	M	919	519	5 602	5 417				
	K	180	158	1 847	1 875	70	141	6 138	6 686
Vest-Agder	M	840	537	9 252	11 155				
	K	223	180	2 555	2 638	116	110	9 319	10 957
Rogaland	M	2 593	744	16 144	17 418				
	K	1 009	552	6 124	6 039	390	631	18 812	20 861
Hordaland	M	2 635	2 141	18 497	16 614				
	K	2 171	1 588	7 414	7 208	351	604	21 516	21 534
Sogn og Fjordane	M	575	292	3 013	2 673				
	K	296	272	1 876	2 080	205	287	3 785	4 062
Møre og Romsdal	M	1 900	1 408	16 079	14 898				
	K	1 078	903	8 427	8 441	472	499	22 140	23 386
Sør-Trøndelag	M	2 518	1 130	14 613	14 471				
	K	1 098	925	8 704	10 056	182	279	15 628	17 587
Nord-Trøndelag	M	1 576	856	6 509	5 990				
	K	713	463	3 544	3 863	69	59	5 074	4 637
Nordland	M	3 192	2 889	18 518	17 840				
	K	1 735	1 678	8 098	8 766	387	443	16 633	16 959
Troms	M	2 000	1 503	11 431	9 165				
	K	639	658	4 656	4 295	125	135	7 148	7 255
Finnmark	M	1 387	1 477	5 907	5 529				
	K	950	877	3 017	3 345	109	117	5 550	5 861

Tabell 68. Udekt behov for arbeidskraft. Utvalgstillinger¹⁾ *Manpower requirements not covered. Sample surveys¹⁾*

Næring Tellingsdag Industry Date of census	Undersøkte bedrifter <i>Establishments examined</i>		Sysselsatte lønnstakere i undersøkte bedrifter <i>Salaried employees and wage earners in establishments examined</i>	Udekt behov Require-ments not covered	Udekt behov i prosent av sysselsatte lønnstakere i undersøkte bedrifter Requirements not covered (percentages)	Sysselsatte lønnstakere i næringen i alt ²⁾ <i>Salaried employees and wage earners in the industry, total²⁾</i>	Sysselsatte lønnstakere i undersøkte bedrifter i prosent av sysselsatte i næringen i alt Size of sample (percentages)
	I alt Total	Med udekt behov With require-ments not covered					
BERGVERKSDRIFT OG INDUSTRI MINING AND MANUFACTURING							
1972 31. oktober	850	282	156 018	3 014	1,9	383 000	40,7
1973 31. oktober	851	368	159 583	4 500	2,8	381 000	41,9
1974 31. oktober	852	343	162 322	4 568	2,8	387 000	41,9
1975 31. oktober	850	170	158 630	1 499	0,9	407 000	39,0
1976 31. oktober	851	243	157 253	1 811	1,2	408 000	38,5
1977 31. oktober	850	297	156 408	2 926	1,9	419 000	37,3
BYGGEVIRKSOMHET BUILDING CONSTRUCTION							
1972 31. oktober	866	179	26 597	790	3,0	81 000	32,8
1973 31. oktober	866	236	26 370	1 199	4,5	79 000	33,0
1974 31. oktober	866	273	27 509	1 424	5,2	67 000	41,1
1975 31. oktober	866	179	28 242	923	3,3	75 000	37,7
1976 31. oktober	858	246	28 485	1 380	4,8	79 000	36,1
1977 31. oktober	858	307	29 704	1 982	6,7	104 000	28,6

1) Utført av Arbeidsdirektoratet. 2) Beregnet årsgjennomsnitt ifølge arbeidskraftundersøkelsene.

1) Conducted by the Directorate of Labour. 2) Labour Force Sample Surveys. Estimated annual average.

 Tabell 69. Driftsinnskrenkinger meldt til arbeidskontorene *Curtailment of operations registered at the Employment Offices*

År Year	Driftsinnskrenkinger i alt <i>Curtailment of operations, total</i>		Oppsigelser <i>Discharges</i>		Permisjoner <i>Temporary dismissals</i>		Innskrenket arbeidstid <i>Reduction of hours</i>	
	Bedrifter <i>Establishments</i>	Personer <i>Persons</i>	Bedrifter <i>Establishments</i>	Personer <i>Persons</i>	Bedrifter <i>Establishments</i>	Personer <i>Persons</i>	Bedrifter <i>Establishments</i>	Personer <i>Persons</i>
1971	200	7 273	92	3 057	96	3 849	12	367
1972	251	11 646 ¹⁾	135	4 923	97	5 326 ¹⁾	19	1 397
1973	175	6 082	82	2 131	80	2 382	13	1 569
1974	216	7 864	67	2 363	137	5 038	12	463
1975	630	35 171	155	4 589	379	25 532	96	5 050
1976	359	16 304	86	2 929	226	11 849	47	1 526
1977	413	33 911	82	3 422	281	24 772	50	5 717

1) Av dette 2 586 sysselsatte i et offentlig foretak permittert 4 arbeidsdager ved slutten av året.

1) Of which 2 586 employed persons in a public enterprise dismissed for four days at the end of the year.

Tabell 70. Personer berørt av arbeidsmarkedstiltak¹⁾ *Persons affected by government measures to promote employment¹⁾*

Tiltak <i>Measure</i>	1971	1972	1973	1974	1975	1976	1977
Yrkesrettledning <i>Vocational guidance</i>							
Individuell orientering og rådgiving <i>Individual information and advice</i>	34 400	33 000	30 500	31 000	32 460	30 330	31 352
Yrkesorienterende foredrag i skolen <i>Lectures in schools</i>	92 900	71 500	73 300	54 500	48 311	49 441	47 156
Andre yrkesorienterende foredrag <i>Other lectures</i>	42 100	42 000	39 000	36 300	42 336	39 064	42 632
Praktisk yrkesorientering (utplassering av elever) <i>Practical vocational orientation (pupils placed in practical work)</i>	53 700	57 500	61 900	63 300	61 100	60 905	61 870
Yrkesopplæring <i>Vocational training</i>							
Yrkesopplæring for voksne <i>Vocational training for adults</i>	8 540	8 930	r5 850	7 200	7 000	7 900	6 850
Tilskott til bedriftsintern opplæring <i>Subsidies for training within firm</i>	-	-	-	-	-	15 183	8 707
Bedriftsintern opplæring for voksne <i>Training for adults within firm</i>	-	-	-	-	-	125	384
Attføringstiltak <i>Rehabilitation assistance</i>							
Plassering av yrkesvalghemmede i ordinære bedrifter <i>Employment placement of handicapped persons in ordinary workshops</i>	3 120	3 600	3 990	4 360	r4 190	4 290	4 436
Plassering av yrkesvalghemmede i vernede bedrifter <i>Employment placement of handicapped persons in workshops for handicapped</i>	1 520	1 820	1 890	2 020	1 600	1 822	2 095
Opplæring av yrkesvalghemmede <i>Training of handicapped persons</i>	1 990	2 390	2 330	2 250	2 340	2 355	2 451
Arbeidstilvenningstilskott ²⁾ (ordinære bedrifter) <i>Subsidies to employers employing handicapped²⁾ persons</i>	540	640	710	910	1 270	1 610	1 610
Vernet arbeid i offentlig virksomhet <i>Sheltered employment in public establishments</i>	317	337	515	710	1 020	2 238	2 963
Mobilitetsfremmende tiltak <i>Measures to increase mobility</i>							
Reise- og flyttehjelp <i>Grants for travelling and moving expenses</i>	28 900	28 500	29 200	27 546	23 127	22 852	20 224
Familietilskott <i>Family allowances</i>	1 900	1 440	1 240	917	652	491	373
Starthjelp <i>Assistance towards establishment of new business</i>	3 670	2 950	3 010	3 110	1 795	1 439	1 199
Hjelp til levevei <i>Assistance towards finding new source of livelihood</i>	220	320	620	212	291	247	397
Dagpenger til arbeidsløse <i>Unemployment benefits</i>	41 300	48 500	48 200	38 721	88 026	75 236	70 474
Arbeidstiltak <i>Direct measures for employment</i>							
Utvidet vintersysselsetting på riks- og fylkesveier ³⁾ <i>Extraordinary winter work on national and provincial roads³⁾</i>	1 390	1 330	1 290	1 010	850	1 516	950
Andre ekstraordinære statlige arbeider ³⁾ <i>Other extraordinary work started by the central government³⁾</i>	40	60	50	50	39	r527	20

1) Under Arbeidsdirektoratets virkeområde. Samme person kan komme med under flere tiltak. 2) Gjelder personer som på grunn av fysiske, psykiske eller sosiale handicap ikke er umiddelbart konkurransedyktige i det vanlige arbeidsliv. 3) Gjennomsnitt for 1. kvartal.

1) Administered by the Directorate of Labour. A person may be affected by more than one measure.

2) Persons whose handicaps make them unemployable in the ordinary industrial life of the community.

3) First quarter average.

Tabell 70 (forts.). Personer berørt av arbeidsmarkedstiltak¹⁾ *Persons affected by government measures to promote employment*¹⁾

Tiltak	1971	1972	1973	1974	1975	1976	1977
<i>Arbeidstiltak (forts.) Direct measures for employment (cont.)</i>							
Kommunale sysselsettingstiltak ²⁾ <i>Municipal measures to promote employment</i> ²⁾	560	625	386	360	256	2 679	25
Kommunale, fylkeskommunale og statlige enkeltarbeidsplasser <i>Public jobs</i>	-	-	-	-	-	1 485	2 573
Vedlikeholds- og investeringsarbeider av miljømessig karakter <i>Maintenance and investment work for environmental purposes</i> .	-	-	-	-	-	-	235
Grunnlagsinvesteringer <i>Investments for infrastructure</i>	285	352	490	390	460	622	490
Sysselsettings- og utbyggingstiltak i Nord-Norge <i>Measures to promote employment and new industries in Northern Norway</i>	82	127	65	110
<i>Andre tiltak mot arbeidsløshet blant ungdom Other measures against unemployment among young people</i>							
Yrkesorienterende programmer <i>Vocational programmes</i>	-	-	-	-	-	-	3 419
Enkeltarbeidsplasser i private bedrifter for ungdom under 18 år ("2 000 kr - tilskott") <i>Job subsidies to private firms for youth under 18 years of age</i>	-	-	-	-	-	-	202

1) Se note 1, side 116.

2) Medregnet fylkeskommuner.

1) See note 1, page 116.

2) Undertaken by the counties.

Tabell 71. Utgifter til arbeidsmarkedstiltak¹⁾. Mill. kr *Expenditure on government measures to promote employment¹⁾. Million kroner*

Tiltak <i>Measure</i>	1971	1972	1973	1974	1975	1976	1977
Yrkesopplæring <i>Vocational training</i>							
Drifts- og investeringsutgifter vedrørende yrkesopplæring for voksne ²⁾ <i>Operational and investment expenditure on vocational training of adults²⁾</i>	27,2	30,7	29,7	r32,2	r32,8	r45,2	45,0
Kursstønad til yrkesopplæring for voksne ³⁾ <i>Subsidies to vocational training schemes for adults³⁾</i>	29,1	29,6	28,6	25,3	25,4	r41,7	39,0
Tilskott til bedriftsintern opplæring <i>Subsidies for training within firm</i>	-	-	-	-	-	33,5	16,7
Bedriftsintern opplæring for ungdom <i>Training for youth within firm</i>	-	-	-	-	-	0,6	1,9
Attføringstiltak <i>Rehabilitation assistance</i>							
Attføring og vernet arbeid <i>Rehabilitation and sheltered employment</i>	21,5	29,9	42,9	r48,0	r67,8	r89,5	127,7
Lønnstilskott ^{3),4),6)} under vernet arbeid <i>Supplementary wages to persons employed in workshops for handicapped^{3),4),6)}</i>	7,1	9,9	12,3	33,9	77,0	95,0	116,4
Arbeidstilvenningstilskott ^{3),4)} (ordinære bedrifter) <i>Subsidies to employers employing handicapped persons^{3),4)}</i>	1,4	1,7	1,8	2,8	4,4	7,9	8,9
Mobilitetsfremmende tiltak <i>Measures to increase mobility</i>							
Reise- og flyttehjelp ³⁾ <i>Grants for travelling and moving expenses³⁾</i>	8,1	8,2	9,2	9,3	8,8	9,3	9,8
Familietilskott ³⁾ <i>Family allowances³⁾</i>	3,4	2,5	2,3	1,6	1,2	0,9	0,9
Starthjelp ³⁾ <i>Assistance towards establishment of new business³⁾</i>	0,8	0,6	0,6	0,6	0,3	0,3	0,4
Tilskott til flytting i forbindelse med strukturendringer i næringslivet <i>Grants for moving expenses relating to structural changes in the industry</i>	6,6	7,1	6,2	5,1	4,0	3,1	2,1
Dagpenger til arbeidsløse ³⁾ <i>Unemployment benefits³⁾</i>	88,5	115,8	106,3	r71,2	171,1	r295,9	246,8
Arbeidstiltak <i>Direct measures for employment</i>							
Utvidet vintersysselsetting på riks- og fylkesveier ⁵⁾ <i>Extraordinary winter work on national and provincial roads⁵⁾</i>	43,0	45,4	45,8	44,4	44,0	130,9	74,2
Andre ekstraordinære statlige arbeider <i>Other extraordinary work started by the central government</i>	0,8	0,9	0,9	0,9	0,9	r53,5	0,9
Kommunale, fylkeskommunale og statlige enkeltarbeidsplasser <i>Public jobs</i>	-	-	-	-	-	40,1	28,0
Kommunale sysselsettingstiltak ⁷⁾ <i>Municipal measures to promote employment⁷⁾</i>	r12,5	r13,0	r12,3	r10,2	r17,2	r129,9	18,1
Ekstraordinære kommunale arbeider for avhjelp av konjunkturer og strukturledighet <i>Extraordinary municipal work to reduce unemployment</i>	-	-	-	-	-	-	1,8

1) Under Arbeidsdirektoratets virkeområde. Arbeidskraftmyndighetenes administrasjonsutgifter ikke medregnet. 2) Medregnet tilskott/lån fra Arbeidsløsetrygdens tiltaksfond. 3) Finansiert av folketrygden. 4) Gjelder personer som på grunn av fysiske, psykiske eller sosiale handicap ikke er umiddelbart konkuransedyktige i det vanlige arbeidsliv. 5) Finansiert over det ordinære veibudsjett. 6) Den sterke økingen fra 1973 til 1974 må sees i sammenheng med omlegging av stønadsordningen fra 1. september 1974. 7) Medregnet fylkeskommuner.

1) Administered by the Directorate of Labour. Administration expenses are not included. 2) Including grants/loans provided by the Unemployment Insurance Fund. 3) Financed by the National Insurance.

4) Persons whose handicaps make them unemployable in the ordinary industrial life of the community.

5) Included in the ordinary road budget. 6) The increase for 1973 to 1974 is partly due to a change

in the assistant scheme. 7) Undertaken by the counties.

Tabell 71 (forts.). Utgifter til arbeidsmarkedstiltak¹⁾. Mill. kr *Expenditure on government measures to promote employment*¹⁾. Million kroner

Tiltak	1971	1972	1973	1974	1975	1976	1977
Arbeidstiltak (forts.) Direct measures for employment (cont.)							
Tilskott til småhusbygging <i>Grants construction of houses with 1-4 dwelling units</i>	8,5	9,9	10,5	10,6	8,6	9,3	8,4
Sysselsettings- og utbyggingstiltak i Nord-Norge <i>Measures to promote employment and new industries in Northern Norway</i>	-	-	3,8	14,2	18,8	r20,6	17,3
Vedlikeholds- og investeringsarbeid av miljømessig karakter <i>Maintenance and investment work for environmental purposes</i>	-	-	-	-	-	-	6,3
Grunnlagsinvesteringer <i>Investments for infrastructure</i>	12,8	25,2	29,4	39,3	61,5	63,0	64,1
Andre sysselsettingstiltak <i>Other measures to promote employment</i>	1,5	1,4	1,8	2,6	1,0	0,9	1,5
Andre tiltak mot arbeidsløshet blant ungdom Other measures against unemployment among young people							
Yrkesorienterte programmer <i>Vocational programmes</i>	-	-	-	-	-	5,4	7,6
Enkeltarbeidsplasser i private bedrifter for ungdom under 18 år ("2 000 kr - tilskott") <i>Job subsidies to private firms for youth under 18 years age</i>	-	-	-	-	-	2,5	0,1
Spesielle bedriftsrettede tiltak Special measures for individual firms							
Spesielle likviditetslån til industrien <i>Special loans to manufacturing to improve liquidity</i>	-	-	-	-	-	160,0	205,0
Rentestøtte til ekstraordinære lagerfinansieringer <i>Interest subsidies to finance extraordinary investments in stocks</i>	-	-	-	-	-	65,0	80,0
Driftstilskott til visse industribransjer <i>Subsidies to special manufacturing branches</i>	-	-	-	-	-	120,0	100,0
I alt Total	r272,8	r331,8	344,4	r 352,2	r544,8	r1 424,0	1 228,9

1) Se note 1, side 118.

1) See note 1, page 118.

Tabell 72. Arbeidskonflikter etter varighet. Berørte lønnstakere og tapte arbeidsdager *Labour conflicts by duration. Number of salaried employees and wage earners involved and working days lost*

År <i>Year</i>	Konflikter <i>Conflicts</i>		Varighet <i>Duration</i>			Berørte lønns- takere <i>Salaried employees and wage earners involved</i>	Tapte arbeids- dager <i>Working days lost</i>
	I alt <i>Total</i>	Oppstått i året <i>Started during the year</i>	Inntil 8 dager <i>7 days and less</i>	8-30 dager <i>days</i>	31 dager og over <i>31 days and more</i>		
1968	6	5	1	4	1	486	13 514
1969	4	4	1	-	3	824	21 636
1970	15	15	9	5	1	3 133	47 204
1971	10	10	8	2	-	2 519	9 105
1972	9	9	3	2	4	1 185	12 402
1973	12	11	9	2	1	2 380	11 382
1974	13	13	3	6	4	22 149	318 433
1975	22	19	15	6	1	3 282	12 473
1976	35	35	19	9	7	21 586	137 651
1977	15	14	6	7	2	2 429	25 049

Tabell 73. Arbeidskonflikter etter tapte arbeidsdager *Labour conflicts by number of working days lost*

År <i>Year</i>	Konflikter i alt <i>Conflicts, total</i>	Tapte arbeidsdager <i>Working days lost</i>							
		Under 20	20-199	200-499	500-999	1 000-1 999	2 000-4 999	5 000-9 999	10 000 og over <i>and more</i>
1968	6	-	2	-	-	2	1	1	-
1969	4	-	1	1	-	-	1	-	1
1970	15	-	7	3	2	-	1	-	2
1971	10	-	2	5	1	-	2	-	-
1972	9	1	2	2	-	2	1	1	-
1973	12	2	2	2	2	2	2	-	-
1974	13	1	1	-	2	2	-	1	6
1975	22	2	9	7	-	2	2	-	-
1976	35	-	15	6	5	3	2	1	3
1977	15	-	2	4	3	2	2	2	-

Tabell 74. Arbeidskonflikter. Berørte lønnstakere og tapte arbeidsdager, etter næringsområde *Labour conflicts. Salaried employees and wage earners involved and working days lost, by division*

Nr. Næring No. Industry ¹⁾	Berørte lønnstakere <i>Salaried employees and wage earners involved</i>					Tapte arbeidsdager <i>Working days lost</i>				
	1973	1974	1975	1976	1977	1973	1974	1975	1976	1977
1 JORDBRUK, SKOGBRUK, FISKE OG FANGST	-	-	32	-	-	-	-	201	-	-
11 Jordbruk	-	-	32	-	-	-	-	201	-	-
12 Skogbruk	-	-	-	-	-	-	-	-	-	-
13 Fiske og fangst	-	-	-	-	-	-	-	-	-	-
2 BERGVERKSDRIFT	18	-	-	-	-	1 900	-	-	-	-
3 INDUSTRI	1 822	13 444	702	2 198	1 234	6 338	262 162	4 971	37 305	14 540
31 Produksjon av nærings- midler, drikkevarer og tobakkvarer	-	7 000	80	48	359	-	175 000	320	1 139	1 126
32 Produksjon av tekstil- varer, beklednings- varer, lær og lærvarer .	-	-	-	-	-	-	-	-	-	-
33 Produksjon av trevarer .	-	2	261	162	111	-	40	605	1 296	1 552
34 Treforedling, grafisk produksjon og forlags- virksomhet	959	-	-	-	-	1 987	-	-	-	-
35 Produksjon av kjemiske produkter, mineralolje-, kull-, gummi- og plast- produkter	-	6 188	-	1 056	-	-	68 068	-	21 405	-
36 Produksjon av mineralske produkter	-	-	-	-	93	-	-	-	-	1 488
37 Produksjon av metaller .	-	-	90	340	331	-	-	405	10 880	6 289
38 Produksjon av verksted- produkter	863	254	271	592	340	4 351	19 054	3 641	2 585	4 085
39 Industriproduksjon ellers	-	-	-	-	-	-	-	-	-	-
4 KRAFT- OG VANNFORSYNING ...	300	-	-	-	-	2 400	-	-	-	-
5 BYGGE- OG ANLEGGSVIRKSOMHET	-	5 523	367	877	-	-	32 390	924	1 934	-
6 VAREHANDEL, HOTELL- OG RESTAURANTVIRKSOMHET	-	-	3	16	118	-	-	72	1 098	840
61-62 Engros- og agentur- handel, detaljhandel	-	-	3	16	118	-	-	72	1 098	840
63 Hotell- og restau- rantdrift	-	-	-	-	-	-	-	-	-	-
7 TRANSPORT, LAGRING, POST OG TELEKOMMUNIKASJONER	200	2 221	459	263	661	400	10 590	3 463	6 922	9 169
71 Transport og lagring ...	200	2 221	320	263	661	400	10 590	3 200	6 922	9 169
72 Post og telekommunika- sjoner	-	-	139	-	-	-	-	263	-	-
8 BANK- OG FINANSIERINGSVIRK- SOMHET, FORSIKRINGSVIRK- SOMHET, EIENDOMSDRIFT OG FORRETNINGSMESSIG TJENESTE- YTING	-	-	-	18 000	-	-	-	-	90 000	-
81 Bank- og finansierings- virksomhet	-	-	-	18 000	-	-	-	-	90 000	-
82 Forsikringsvirksomhet ..	-	-	-	-	-	-	-	-	-	-
83 Eiendomsdrift og for- retningsmessig tjeneste- yting	-	-	-	-	-	-	-	-	-	-
9 OFFENTLIG, SOSIAL OG PRIVAT TJENESTEYTING	40	961	1 719	232	416	344	13 291	2 842	392	500
Av dette:										
91 Offentlig administra- sjon, forsvar, politi og rettsvesen	-	-	-	72	-	-	-	-	72	-
92 Renovasjon og rengjøring	40	940	204	160	350	344	12 220	204	320	350
93 Undervisning, helse- og andre sosialtjenester ..	-	-	1 494	-	66	-	-	1 588	-	150
94 Kulturell tjenesteyting, underholdning og sport .	-	21	21	-	-	-	1 071	1 050	-	-
95 Personlig tjenesteyting	-	-	-	-	-	-	-	-	-	-
1-9 I alt <i>Total</i>	2 380	22 149	3 282	21 586	2 429	11 382	318 433	12 473	137 651	25 049

1) For English translation of industries, see table 18.

OVERSIKT OVER STATISTIKK SOM INNEHOLDER SYSSELSETTINGSOPPLYSNINGER OG
 SOM UTARBEIDES ELLER OFFENTLIGGJØRES AV STATISTISK SENTRALBYRÅ

Næring	Publisering Kontor	Omfang	Hypighet	Grunnlag	Tellings- tidspunkt eller periode	Offentlig- gjørings- tidspunkt	Minste geografiske enhet	Fineste nærings- spesifisering	Skilles det mellom menn og kvinner?	Opplysnin- ger om arbeidstid	Andre opp- lysninger
Alle næringer	Arbeidskraft- undersøkelsen (AKU) 6. ktr.	Personer mellom 16-74 år	Kvartalsvis	Utvalg	En uke hvert kvartal	Tellingstids- pkt. + 1½ mnd.	Handelsfelt	3. siffer	Ja	Ja	Alder, yrkesaktivi- tet, arbeidsyrkes- status, ektesk.sta- tus for kvinner, yrkesstatus, fra- værsårsak, hovedsa- kelig virksomhet til arbeidssøkere uten arbeidsinntekt, måte å søke arbeid på for arb. søker uten arb. inntekt, yrke, utdanning
Alle næringer	Folketel- lingen Folketell- ktr.	Alle syssel- satte 16 år og over	10 år	Totaltelling	1/11 år før tel- lingsår til 31/10 tellingsår	2-4 år etter tellings- tidspunkt	Tellingskrets	3.-4. siffer	Ja	Timeinter- valler	Alder, ektesk.status, ant. hj.værende barn under 16 år, yngste hj.værende barns alder, yrke, yrkesstatus, arbeids- stedskom., utdanning.
Alle næringer	Nasjonal- regnskap 10. ktr.	Sysselsatte	Årlig	Sammendrag av opplysn. fra mange kilder			Landet	3. siffer NR-sektor	Nei	Nei	Årsverksoppgaver fordelt på selvstendige og lønnstakere.
Alle næringer	Arbeidsmar- kedstati- stikk 6. ktr.	Yrkesaktive fremmede statsborgere	Årlig	Totaltelling	31. august	Ukehefte nov./des.	Politi- distrikt	3. siffer	Ja		Yrke, alder, statsborgerskap
Alle næringer	Skattestati- stikk 8. ktr.	Alle skatt- yttere	Årlig	Totaltelling	Kalenderår	Ca. 1 år etter	Kommune	Ingen	Ja	Nei	Alder, yrkesstatus
Alle næringer	Inntekts- og formues- statistikk 8. ktr.	Sysselsatte	3. hvert år	Utvalg	Kalenderår	Ca. 2 år etter	Landet	Spesielle grupperinger	Ja	Helårs/delårs for lønnstakere	Alder, hushold- ningssammen- setning, sosio- økonomisk gruppe, ekteskapielig status
Alle næringer	Bedriftstel- ling 1974 Bedr.tell- ktr.	Eiere, fam- arb., ansatte i næring 2,3, 4,5,6,7112, 7113,7114,7115, 7116,7122, 71231,71233, 71234,71239, 7131,7191, 7192,8103,8319, 832,833,9201, 9202,9209, 93318,935, 9411,9412, 94141,94143, 951,952,959	Ca. hvert 10. år	Totaltelling	Sysselsatte ved utgangen av febr., apr., juni, sept., nov.	Fra 20/3 1976 til 31/12 1977	Kommune	5. siffer for landet, 4. siffer for fylke, 3. siffer for kommune	Nei	Nei	

Næring	Publisering Kontor	Omfang	Hyppighet	Grunnlag	Tellings- tidspunkt eller periode	Offentlig- gjørings- tidspunkt	Minste geografiske enhet	Fineste nærings- spesifisering	Skilles det mellom menn og kvinner?	Opplysnin- ger om arbeidstid	Andre opp- lysninger
Alle næringer	Helårs- og hel- tidssysse- ltes inntekter 1970 Husholdningenes inntekter 1970 8. ktr.	Sysse- ltesat- te: Per- soner og hushold- ninger	10 år	Totaltelling basert på folketelling og skatte- statistikk	Kalenderår	1977	Kommune	2. siffer	Ja	Ja	Inntekt, formue, alder, ekteskape- lig status, utdan- ning, yrke, yrkes- status, bosteds- strøk, arbeids- stedskommune, kilde til livsopphold, husholdningstype, fødeland
2 Bergverk 3 Industri 5 Bygg og anlegg	Regional sys- selsettings- statistikk 6. ktr.	Sysse- ltesat- te i nærin- gene	Kvartalsvis	Utvalg	Første gang 1. kv. 1975	Ukehefte og nye distr.tall hvert kvartal	Arbeidskon- tordistrikt	2. siffer for fylke 1. siffer for arb.ktr.distr.	Ja	Ja	
11 Jordbruk	Jordbruks- tellinga 2. ktr.	Bruker, Ektemake, familiemedlem, ansatte	Hvert 10. år	Totaltelling bruk over 5 dekar jord- bruksareal.	Fra 14/4 året før til 13/4 i + 1	Tellingsår + 1	Kommune	11	Ja	Dagsverk	Opplysninger om brukers og ekte- felles arbeid uten- om bruket etter næring, landbruks- fagutdanning
	Jordbruks- statistikk 2. ktr.	"	3. og 7. år etter hver fullst.telling	Utvalg	"	"	Fylke	11	Ja	Dagsverk. Time- verk. Enkelte telling gir opplysninger om arbeidsdagens lengde	Opplysninger om brukers og ekte- felles arbeid uten- om bruket, land- bruksfagutdanning, ferie
11 Jordbruk	Hagebrukstel- ling 1974 2. ktr.	Sysse- ltesat- te	Hvert 10. år	Totaltelling for hagebruk over en viss størrelse	14/4-73 - 13/4-74	August -75	Kommune	11	Ja	Dagsverk	Opplysninger om dagsverk for menn og kvinner, land- bruksfagutdanning
11 Landbruks- vikarer	2. ktr.	Sysse- ltesat- te	Årlig	Totaltellig	Kalenderår	4. kvartal året etter	Fylke	2. siffer	Nei	Delvis	Utdanning
11 Jordbruk	Lønn-ansatte i jordbruk 8. ktr.	Arbeidere: jordbruk, gartneri og hagebruk	Årlig	Alle bruk 150 dekar	September	1. kvartal året etter	Hele landet	Skille jordbruk gartnerier	Ja	Heltids- ansatte	Alder, yrke
12 Skogbruk	Skogbrukstel- linga 1967 2. ktr.	Arbeidskraft- forbruket	Ca. hvert 10. år	Totaltelling	1.sept.1966- 1.sept.1967	Tellingstids- pkt. + 2 år	Kommune	3. siffer	Nei	Dagsverk	
	Skogstati- stikk 2. ktr.	Sysse- ltesat- te	Årlig	Flere kilder		Årskiftet	Riket	2. siffer	Nei	Timeverk i fløting	Arbeidssøkere og ledige plasser
	Utvalgstilling for skogbruket 2. ktr.	Eiere og familiemed- lemmer	Årlig	Utvalg	Kalenderår/ driftsår	Ukehefte i jan./febr.	6 særskilte landsdeler	3. siffer	Nei	Dagsverk for eierens egen- innsats	
13 Fiske og fangst	Fiskeri- statistikk Utarbeides av Fiskeridirek- toratet Fiskeritelling 2. ktr.	Antall fiskere	Årlig	Oppgaver fra fiskeridirek- toratet til Fiskeridirek- toratet	Utg. av året	Publiseres av Fiskeridir. Også i Stat. årbok 2 år et. tellingstidsp.	Fylke	1301	Nei	Nei	Fiske som yrke
	Fiskeritelling 2. ktr.	Antall fiskere	Hvert 10. år	Totaltelling	1/10-70- 30/9-71	Nov.-73	Kommune	1301	Ja	Ukeverk pr. kvartal	Sivilstand, alder, fiske som levevei
13 Fiske og fangst	Fiskeristati- stikk 6. ktr.	Antall fiskere		Utvalgstel- ling	1/10-74- 30/9-75	Juni -76	Kommune	13	Nei	Ukeverk	Alder Fiskernes deltaking i fiske og annet

Næring	Publisering Kontor	Omfang	Hyppighet	Grunnlag	Tellings- tidspunkt eller periode	Offentlig- gjørings- tidspunkt	Minste geografiske enhet	Fineste nærings- spesifisering	Skilles det mellom menn og kvinner?	Opplysnin- ger om arbeidstid	Andre opp- lysninger
2 Bergverk 3 Industri	Industri- statistikk 5. ktr.	Eiere Funksjonærer Arbeidere	Årlig	Totaltelling	Kalenderår	Desember T + 1	Kommune	5. siffer	Nei	Nei	Timeverk for arb. Foreløpige tall for syss. i alt publ. ca. 2 mnd. tidligere
	Regnskaps- statistikk 5. ktr.	Sysselsatte	Årlig	Totaltelling i foretak >50 sysselsatte	Regnskapsår	Desember T + 1	Riket	3. siffer	Nei	Nei	
3 Industri	Lønn - indu- striarbeidere (Lønnstelling) 8. ktr.	Industriarb.	Hvert 6. år	Totaltelling: 3. kvartal bedrifter >5 arbeidere (sysselsatte)		1. kvartal året etter	Fylke	4. siffer standard + tariffområde	Ja	Ja	Alder, yrke
2 og 3 Bergverk og industri	Regionalt nasjonal- regnskap	Sysselsatte	Ca. hvert 3 år	Industri- statistikken			Fylke	Aggegater av 3. siffer NR-sektor	Nei	Nei	
41 El. og gass- forsyning	Elektrisitet- statistikk 5. ktr.	Sysselsatte	Årlig	Totaltelling	Kalenderår	Ca. 25/9 T + 1	El.område	5. siffer	Nei	Nei	
5 Bygge- og anleggsvirk- somhet	Bygge- og an- leggsstati- stikk 5. ktr.	Eiere Funksjonærer Arbeidere	Årlig	Totaltelling: Kalenderår bedrifter ≥ 5 sysselsatte Utvalg: bedrifter < 5 sysselsatte		Ca. 27/11 T + 1	Fylke	5. siffer	Nei	Nei	Timeverk for arbeidere
5023 Borefar- tøyer	Lønn-ansatte på bore- tøyer 8. ktr.	Boremannskap og maritimt mannskap	Årlig	Totaltelling	November	1. kvartal	-	5023 (4. siffer)	Ja	Nei	Yrke
61 og 62 Varehandel	Varehandels- statistikk 5. ktr.	Eiere og andre syssel- satte i alt	Årlig	Totaltelling	Kalenderår	Ca. 20/12 T + 1	Kommune	5. siffer	Nei	Nei	
611-13	Regnskaps- statistikk	Se under Bergverk og Industri						4. siffer			
	Lønn - ansatte i varehandel 8. ktr.	Ansatte	Årlig	Totaltelling og utvalg annethvert år	1. mars	3. kvartal	Fylke når total- telling	Næringsgruppe	Ja	Heltid/ deltid	Alder, yrke
63	Lønn - hotell og rest.arb. 8. ktr.	Ansatte (månedslønte og prosentlønte)	2 ganger i året	Totaltelling	April, oktober	3. kvartal 2. kvartal	Oslo/ landet ellers	63 (-6322)	Ja	Heltid/ deltid	Alder, yrke
711 Land- transport	Rutebil- statistikk 4. ktr.	Sysselsatte i bedrifter med rutebilkonse- sjon	Årlig	Totaltelling	Kalenderår	Ca. 15/5 T + 2	Fylker	71121	Nei	Timeverk/ årsverk	Opplysning om arbeidets art
7111 Jernbane- transport	Samferdsels- statistikk 4. ktr.	Drifts- personale i NSB	Annenhver måned	Totaltelling	Gj.snitt for 2 mnd.periode	Ca. 2 mnd. etter	Administra- sjonsdis- trikter	7111 NSB	Nei	Nei	Fagområder, tjenestegrupper
712 Sjøtran- sport	Samferdsels- statistikk 4. ktr.	Befal og mann- skap på norske handelsskip på over 100 tonn i uten- og innenriks fart Både norske og utenlandske sjøfolk	Årlig	Totaltelling	1. november	Oktober år T + 1	Kommune	7121 og 7122	Ja	Nei	Yrke og alder

Næring	Publisering Kontor	Omfang	Hyppighet	Grunnlag	Tellings- tidspunkt eller periode	Offentlig- gjørings- tidspunkt	Minste geografiske enhet	Fineste nærings- spesifisering	Skilles det mellom menn og kvinner?	Opplysnin- g om arbeidstid	Andre opp- lysninger
712 Sjøtran- sport	Samferdsels- statistikk 4. ktr.	Sysselsetting i konsesjons- pliktige ruter	Årlig	Totaltelling	Gjennomsnittlig sysselsetting når ruten er i drift	Ca. 15/10 år T + 1	Landsdeler	5. siffer	Nei	Nei	
712 Sjøtran- sport	Samferdsels- statistikk 4. kontor	Besetning for frakte- fartøyer	Hvert 5. år	Totaltelling	August- oktober	Ca. 1/11 år T + 1	Hele landet	71221 og deler av 5. siffer- nivå ellers	Nei	Nei	
7121 Utenriks sjøfart	Lønn - sjøfolk i utenriksfart 8. ktr.	Sjøfolk i utenriksfart	Årlig	Totaltelling i skip > 100 tonn	Mars	3. kvartal	Hele landet	7121	Nei	Nei	Yrke
7122 Innenriks sjøfart	Lønn - sjøfolk i innenriks sjøfart 8. ktr.	Sjøfolk i innenriksfart	Årlig	Totaltelling, skip > 100 tonn i innen- riks rutebart	November	1. kvartal år T + 1	Hele landet	Innenriks rutebart	Nei	Nei	Yrke
7122 Forsynings- skip	Lønn-ansatte på forsynings- skip	Ansatte på forsynings- skip	Årlig	Totaltelling	Mars	3. kvartal	-	-	Ja	Nei	Yrke
71234 Lasting og lossing	Lønn - laste- og losse- arbeidere 8. ktr.	Laste- og lossearbeidere	Kvartalsvis	Oppgave for enkelte bedrifter	Kvartaler etter	Kvartalet etter	"Områder", særskilt for statistikken	71234	Bare menn	For faste arbeidere	
7201 Post	Samferdsels- statistikk. Norges Post- verk Stat. årbok 4. ktr.	Tjenestemenn i postverket	Årlig	Totaltelling	Utgangen av året	Ca. nov. år T + 1	Hvert post- kontor	7201	Nei	Nei	Yrke, arbeidsområde
7202 Telekom- munikasjon	Samferdsels- statistikk. Publikasjon fra Televerket 4. ktr.	Tjenestemenn i Televerket	Årlig	Totaltelling	Utgangen av året	Ca. nov. år T + 1	Arbeidssted innen tele- distrikt	7202	Nei	Nei	Årsverk, lønns- klasse, arbeids- sted, yrke
81 Bankvirk- somhet	Lønn - ansatte i bankvirk- somhet 8. ktr.	Sysselsatte	Årlig fra 1975	Totaltelling	1. september	1. kvartal år T + 1	Oslo/landet ellers	Norges Bank/ private banker	Ja	Heltid/ deltid	Alder, yrke
82 Forsikrings- virksomhet	Lønn - ansatte i forsikrings- virksomhet 8. ktr.	Sysselsatte	Årlig fra 1975	Totaltelling	1. september	1. kvartal år T + 1	Oslo/landet ellers	Forsikring	Ja	Heltid/ deltid	Alder, yrke
91-93 Offentlig tjeneste- yting	Lønn - stats- tjenestemenn 8. ktr.	Statsansatte lønt etter regulativlønn	Årlig	Totaltelling	1. oktober	1. kvartal år T + 1	Hele landet	Etater	Ja	Heltid/ deltid	Alder, yrke
	Lønn - lærere 8. ktr.	"	Årlig	Sentralt tj.- reg. og reg. for skole- verket	1. oktober	1. kvartal år T + 1	Fylkene for skoleverket	-	Ja	Heltid	Alder, yrke
	Sysselset- tingsstati- stikk over statsansatte 6. ktr.	"	"	"	"	"	Kommune	5. siffernivå og etater	Ja	Ja	Alder, utdanning

Næring	Publisering Kontor	Omfang	Hyppighet	Grunnlag	Tellings- tidspunkt eller periode	Offentlig- gjørings- tidspunkt	Minste geografiske enhet	Fineste nærings- spesifisering	Skilles det mellom menn og kvinner?	Opplysnin- ger om arbeidstid	Andre opp- lysninger
Kommune Ansatte	Lønn - kommu- nale arbeids- takere 8. ktr.	Kommuneansatte	Årlig	Totaltelling	Oktober	1. kvartal år T + 1	Fylke	Brannvesen/ Feiervesen skilt ut	Ja	Heltid/ deltid	Alder, yrke
931 Undervis- ning	Utdannings- statistikk 7. ktr.	Lærere	Årlig	Sentralt tj.- reg. og reg. for skole- verket	1. oktober	3. kvartal år T + 1	Kommune	5. siffernivå for 9312-9318	Ja	Ja	Alder, utdanning,
93181 "	Statistisk årbok	Alle ansatte unntatt adm. og service- arbeid	Annet hvert år	Totaltelling	Kalenderår	For 1972, i mai 1974	Kommune	5. siffernivå	Nei	Nei	Utdanningsnivå for vitenskapelig personell
93,91	Legestati- stikk 1. ktr.	Personer med med.embets- eksamen	Årlig	Totaltelling	20. januar	Sept./okt.	Legedistrikt	5. siffernivå	Ja	I-72- statistikken	Alder, yrke (stilling)
9331	Helse- statistikk 1. ktr.	Tannleger, jordmødre, sykepleiere, utdannet per- sonale ved apotek	Årlig	Totaltelling	Utgangen av året	Ca. 1 år etter tel- lingstids- punktet	Fylke, (Legedistrikt i Stat. fylkeshefte)	-	Nei	Nei	
9341	Barneomsorg 7. ktr.	Førskolelærere og andre an- satte ved dag- institusjoner	Årlig	Totaltelling for visse typer av in- stitusjoner	Kalenderår	3. kvartal år T + 1	Kommune	Omfatter deler av 9341	Nei	Delvis	
9349	Sosial hjem- hjelp 7. ktr.	Hjemmehjel- pere, land- bruksvikarer	Årlig	Totaltelling	Kalenderår	4. kvartal året etter	Kommune	Omfatter deler av 9349	Nei	Delvis	Utdanning, hjelpeordn. art.
93	Lønn - ansatte i helsestell 8. ktr.	Ansatte i helsev. og barneomsorg	Periodiske tellinger, siste 1. mai 1973	Totaltelling	1. mai	1. kvartal år T + 1	Fylker	Kan gis på 5. siffer	Ja	Delvis	Alder, yrke
9331	Sykehus- statistikk 1. ktr.	Personale ved sykehus og sykehjem	Årlig	Totaltelling	Utg. av året	Ca. 1 år etter	Fylke. (Kommune i Stat. fylkeshefte)	Omfatter deler av 9331	Nei	Nei	Hovedstilling/ bistilling
9331	Psykiatriske sykehus 1. ktr.	Personale ved psykiatriske sykehus og sykehjem	Årlig	Totaltelling	Utg. av året	Ca. 1 år etter	Hele landet	Omfatter deler av 9331	Nei	Nei	Hovedstilling/ bistilling
9331	Statistikk utgitt av Helsedirekto- ratet	Personale i institusjoner for psykisk utviklings- hemmede	Årlig	Totaltelling	1. desember	Ca. 1 år etter	Adm. omr. (11 områder basert på fylker)	Omfatter deler av 9331	Nei	Nei	Hovedstilling/ bistilling
9342, 9343, 9344, 9349	Sosial omsorg 7. ktr.	Ansatte i sosial omsorg	Hvert 3. år	Totaltelling	30/4 -75 første gang	Ca. mai 1976	Kommune	5. siffernivå	Ja	Delvis	Alder, utdanning yrke, når ansatt
9413 N R K	Samferdsels- statistikk NRK årbok 4. ktr.	Sysselsatte: NRK	Årlig	Totaltelling	31/12	Ca. juli			Nei		Arbeidsområder

STATISTISK SENTRALBYRA

Intervjukontoret
Postboks 8131, Oslo-Dep., Oslo 1
Tlf. *(02) 41 38 20

Intervjuerens navn:

Intervjuerens nr.:

UNDERGITT TAUSHETSPLIKT

Skjematype	1	1
Utv.omr.nr.		2- 4
Ar-Kvartal-Gang	7 6 4	5- 8
Husholdningsnr.		9-12

ARBEIDSKRAFTUNDERSØKELSE

4. kvartal 1976

Navn og adresse	Tlf. privat	Tlf. arb.sted	Fødselsdag-mnd.-år	Personnr.
				13-23
1. Utførte De inntektsgivende arbeid av minst en times varighet i forrige uke?	24			
1 <input type="checkbox"/> Ja → 2				
2 <input type="checkbox"/> Nei → 3				
2. Hvor mange timer arbeidet De i forrige uke? Ta med overtidarbeid og ekstrarbeid, også ekstrarbeid hjemme i forbindelse med arbeidet.	25-26			
<input type="checkbox"/> Under 21 timer → 7				
<input type="checkbox"/> 21 timer og over → 21 a				
3. Har De inntektsgivende arbeid som De var borte fra i forrige uke?	27			
1 <input type="checkbox"/> Ja → 8				
2 <input type="checkbox"/> Nei → 4				
4. Er De selv eller noen i Deres husholdning selvstendig yrkesutøver (f.eks. gårdbruker eller eier av egen butikk eller verksted)?	28			
1 <input type="checkbox"/> Ja → 5				
2 <input type="checkbox"/> Nei → 9				
5. Utførte De noe arbeid uten fast avtalt lønn i denne virksomheten i forrige uke?	29			
1 <input type="checkbox"/> Ja → 6				
2 <input type="checkbox"/> Nei → 9				
6. Hvor mange timer arbeidet De i denne virksomheten i forrige uke?	30-31			
<input type="checkbox"/> Under 21 timer → 7				
<input type="checkbox"/> 21 timer og over → 21 a				
7. Hva regner De selv var Deres viktigste gjøremål i forrige uke?	32			
1 <input type="checkbox"/> Utførte inntektsgivende arbeid → 21 a				
2 <input type="checkbox"/> Utførte husarbeid hjemme → 21 a				
3 <input type="checkbox"/> Gikk på skole, studerte → 21 a				
4 <input type="checkbox"/> Var inne til 1. gangs militær- eller sivilarbeidstjeneste → 21 a				
5 <input type="checkbox"/> Var arbeidsfører → 21 a				
6 <input type="checkbox"/> Var pensjonist - sluttet i arbeid → 21 a				
7 <input type="checkbox"/> Var uten arbeid → 21 a				
8 <input type="checkbox"/> Opptatt med annet (spesifiser):				
→ 21 a				
8. Hva var den viktigste grunnen til at De var borte fra Deres arbeid i forrige uke?	33			
0 <input type="checkbox"/> Var ufrivillig permittert uten lønn → 13				
1 <input type="checkbox"/> Skolegang/studier → 21 b				
2 <input type="checkbox"/> Permisjon p.g.a. svangerskap/fødsel → 21 b				
3 <input type="checkbox"/> Arbeidsstans p.g.a. tekniske forhold eller værforhold. Var uten oppdrag → 21 b				
4 <input type="checkbox"/> Arbeidskonflikt → 21 b				
5 <input type="checkbox"/> Skal begynne i nytt arbeid innen 30 dager → 11 b				
6 <input type="checkbox"/> Ferie → 21 b				
7 <input type="checkbox"/> Egen sykdom eller skade → 21 b				
8 <input type="checkbox"/> Sykdom i hjemmet → 21 b				
9 <input type="checkbox"/> Repetisjonsøvelse eller Annen grunn (spesifiser):				
→ 21 b				
9. Hva gjorde De hovedsakelig i forrige uke?	34			
1 <input type="checkbox"/> Var syk → 14				
2 <input type="checkbox"/> Utførte husarbeid hjemme → 10				
3 <input type="checkbox"/> Gikk på skole/studerte → 10				
4 <input type="checkbox"/> Var inne til 1. gangs militær- eller sivilarbeidstjeneste → 14				
5 <input type="checkbox"/> Var arbeidsfører → 14				
6 <input type="checkbox"/> Var pensjonist/sluttet i arbeid → 10				
7 <input type="checkbox"/> Var uten arbeid → 10				
8 <input type="checkbox"/> Opptatt med annet (spesifiser): → 10				
10. Forsøkte De å få inntektsgivende arbeid for forrige uke? Vi tenker her på forsøk som ble gjort for å få arbeid som De kunne ha påtatt Dem i forrige uke.	35			
1 <input type="checkbox"/> Ja → 11a				
2 <input type="checkbox"/> Nei → 14				
11a. På hvilken måte forsøkte De å skaffe Dem inntektsgivende arbeid?	36			
1 <input type="checkbox"/> Kontaktet arbeidsformidlingen				
2 <input type="checkbox"/> Svarte på annonse/annonserte selv				
3 <input type="checkbox"/> Kontaktet mulig arbeidsgiver				
4 <input type="checkbox"/> Annen måte (spesifiser):				
b. På hvilken måte skaffet De Dem det arbeidet som De skal begynne i?				
12. Hvor mange uker er det siden De begynte å søke arbeid?	37-38			
<input type="checkbox"/> uker → 14				
13. Hvor mange uker er det siden De ble permittert uten lønn?	37-38			
<input type="checkbox"/> uker → 21b				
14. Har De i løpet av de siste 12 måneder hatt inntektsgivende arbeid	39			
1 <input type="checkbox"/> Ja → 15				
2 <input type="checkbox"/> Nei → 16				
15. Hva var den viktigste grunnen til at De sluttet i Deres forrige arbeid?	40			
0 <input type="checkbox"/> Sesongarbeid/annet kortvarig tidsavgrenset arbeid				
1 <input type="checkbox"/> Inngåelse av ekteskap, svangerskap/fødsel				
2 <input type="checkbox"/> Oppnådd pensjonsalder				
3 <input type="checkbox"/> Videre utdanning				
4 <input type="checkbox"/> Svekket helse				
5 <input type="checkbox"/> Likte ikke arbeidet/arbeidsforholdene				
6 <input type="checkbox"/> For lang arbeidsreise/upassende arbeidstid				
7 <input type="checkbox"/> Var ikke lønnsomt				
8 <input type="checkbox"/> Ble oppsagt/bedriften nedlagt				
9 <input type="checkbox"/> Annen grunn (spesifiser):				

Hvis 10 har svart ja på spm. 10 → 21c				
For andre → 16				

16. TIL INTERVJUEREN: For syke, militære i førstegangstjeneste, arbeidsuføre og pensjonister (kryss i rute 1, 4, 5 eller 6 på spm. 9) gå til spm. 26. For andre gå til spm. 17.	26. Er De ugift, gift eller før gift? 1 <input type="checkbox"/> Ugift 2 <input type="checkbox"/> Gift 3 <input type="checkbox"/> Før gift
17. Det kan være mange grunner til at folk ikke tar inntektsgivende arbeid. Det kan f.eks. være vanskelig å få passende arbeid. Det kan også skyldes oppgaver hjemme, eller det kan rett og slett være at en ikke har behov for eller ikke ønsker å gå ut i arbeidslivet. Vil De si at De har behov for eller kunne ønske å ha inntektsgivende arbeid? 1 <input type="checkbox"/> Ja → 18 2 <input type="checkbox"/> Ja, under visse forutsetninger → 18 3 <input type="checkbox"/> Nei, ikke noe videre → 26	Spørsmål 27-33 stilles bare til en person i husholdningen, men svarene overføres til intervjukjemaene for de resterende medlemmer av husholdningen
18. Var mangel på passende arbeid den viktigste grunnen til at De ikke søkte arbeid? Med passende arbeid tenker vi bl.a. på arbeidets art, arbeidstid og reisetid. 1 <input type="checkbox"/> Ja → 20 2 <input type="checkbox"/> Nei → 19	27. Hvor mange personer bor det i leiligheten? 54-55 <input type="checkbox"/> Hvis 2 eller flere personer → 28 <input type="checkbox"/> Hvis én person → 32
19. Hva var da den viktigste grunnen? 1 <input type="checkbox"/> Mangler hjelp til barnepass 2 <input type="checkbox"/> Mangler hjelp hjemme 3 <input type="checkbox"/> Mangler hjelp til å pleie syke 4 <input type="checkbox"/> Gikk på skole/studerte 5 <input type="checkbox"/> Annen grunn (spesifiser):	28. Er det noen av disse som krever regelmessig tilsyn eller pleie på grunn av sykdom eller uførhet? 56 1 <input type="checkbox"/> Ja 2 <input type="checkbox"/> Nei Hvis ja: Hvor mange? <input type="checkbox"/> Antall syke eller uføre
20. Hvilke krav vil De stille til et arbeid for at det skal passe for Dem? 1. krav 44 2. krav 45 1 <input type="checkbox"/> Finnes ikke arbeid. Ingen krav → 26 2 <input type="checkbox"/> Deltidsarbeid → 26 3 <input type="checkbox"/> Fleksibel arbeidstid → 26 4 <input type="checkbox"/> Arbeid i nærheten av hjemmet → 26 5 <input type="checkbox"/> Lett arbeid → 26 6 <input type="checkbox"/> Arbeid i samsvar med egne kvalifikasjoner og evner → 26 7 <input type="checkbox"/> Annet krav (spesifiser): → 26 8 <input type="checkbox"/> Bare ett krav → 26	29. Hvor mange barn under 16 år er det i leiligheten? 58 <input type="checkbox"/> Hvis 1 eller flere barn → 30 <input type="checkbox"/> Hvis ingen barn → 32
21a. Hvor arbeide De hovedsakelig i forrige uke? b. Hvor har De vanligvis Deres inntektsgivende arbeid? c. Hvor hadde De sist inntektsgivende arbeid? Bedriftens navn: _____ Bedriftens beliggenhet (adresse, poststed, postnr.): _____	30. Hvor gammelt er det yngste barnet? 59-60 <input type="checkbox"/> Antall fylte år <input type="checkbox"/> Hvis 7 år eller over → 32
22. Hva slags virksomhet er det? Virksomhetens art: _____ 46-47 <input type="checkbox"/> For Byrådet 48 <input type="checkbox"/>	31. Var barnet/noen av barna i barnehage eller på daghjem i forrige uke? 61 1 <input type="checkbox"/> Ja 2 <input type="checkbox"/> Nei
23. Er dette enkeltmannsfirma, ansvarlig selskap, aksjeselskap e.l. eller offentlig virksomhet? 1 <input type="checkbox"/> Enkeltmannsfirma → 24 2 <input type="checkbox"/> Ansvarlig selskap → 24 3 <input type="checkbox"/> Aksjeselskap e.l. → 25 4 <input type="checkbox"/> Offentlig virksomhet → 25	32. Hadde De noe leid hjelp til husarbeidet i forrige uke? 62 1 <input type="checkbox"/> Ja → 33 2 <input type="checkbox"/> Nei → 34
24. Arbeide De som selvstendig, som ansatt eller som familiemedlem uten fast avtalt lønn? 1 <input type="checkbox"/> Selvstendig 2 <input type="checkbox"/> Ansatt 3 <input type="checkbox"/> Familiemedlem	33. Hvor mange timer hadde De leid hjelp i forrige uke? 63-64 <input type="checkbox"/> Antall timer
25. Hva var Deres hovedyrke i denne virksomheten? 51-52 <input type="checkbox"/> Yrkeskode	Spørsmål 34-36 stilles til personer som er merket UTD på IO-listen. 34. Hvilken allmennutdanning har De fullført? 65 1 <input type="checkbox"/> 7-årig folkeskole eller kortere 2 <input type="checkbox"/> 1-årig framhalds- el. fortsettelsesskole 3 <input type="checkbox"/> 2-årig framhalds- el. fortsettelsesskole (KRYSS AV FOR HØYESTE UTDANNING) 4 <input type="checkbox"/> 9-årig grunnskole 5 <input type="checkbox"/> Folkehøgskole (ungdoms- el. fylkes-skole) 1.års kurs 6 <input type="checkbox"/> Real- el. middelskole, grunnskolens 10. år 7 <input type="checkbox"/> Folkehøgskole, 2.års kurs 8 <input type="checkbox"/> Artium eller eksamen ved økonomisk gymnas 9 <input type="checkbox"/> Uoppgitt eller ingen utdanning
	35. Har De fullført annen utdanning hvor skolegangen eller studiene normalt varer minst 5 måneder? 66 1 <input type="checkbox"/> Ja → 36 2 <input type="checkbox"/> Nei → 37
	36. Hvilken utdanning er dette? Utdanningens art. (Oppgi kurstype, linje eller fagområde og eventuelt skolens navn) Normal varighet For utd. på heltid, oppgi mnd. eller år For utd. på deltid, oppgi ca. timetall 67-68 <input type="checkbox"/> For Byrådet
	FYLLES UT AV INTERVJUEREN 37. Hvem har De fått opplysningene fra til utfylling av skjemaet? 69 1 <input type="checkbox"/> IO selv 2 <input type="checkbox"/> IO's ektefelle 3 <input type="checkbox"/> IO's sønn/datter 4 <input type="checkbox"/> IO's far/mor 5 <input type="checkbox"/> Annen person
	38. Ble intervjuet foretatt over telefon? 70 1 <input type="checkbox"/> Ja 2 <input type="checkbox"/> Nei

Publikasjoner sendt ut fra Statistisk Sentralbyrå
siden 1. januar 1977

*Publications issued by the Central Bureau of Statistics
since 1 January 1977*

I serien Norges offisielle statistikk (NOS):

- Rekke XII Boktrykk 1977
- Nr. 286 Økonomisk utsyn over året 1976 *Economic Survey* Sidetall 146 Pris kr 20,00
ISBN 82-537-0668-5
- 287 Statistisk årbok 1977 *Statistical Yearbook of Norway* Sidetall 500 Pris kr 20,00
ISBN 82-537-0746-0
- 288 Fiskeristatistikk 1973-1974 *Fishery Statistics* Sidetall 150 Pris kr 13,00 ISBN 82-537-0766-5
- Rekke A Offsettrykk 1977
- Nr. 840 Elektrisitetsstatistikk 1975 *Electricity Statistics* Sidetall 95 Pris kr 8,00
ISBN 82-537-0665-0
- 841 Dødsårsaker 1975 Hovedtabeller *Causes of Death* Sidetall 99 Pris kr 8,00 ISBN 82-537-0666-9
- 842 Strukturtall for kommunenes økonomi 1974 *Structural Data from the Municipal Accounts*
Sidetall 123 Pris kr 13,00 ISBN 82-537-0667-7
- 843 Barneomsorg 1975 *Child Welfare Statistics* Sidetall 75 Pris kr 11,00 ISBN 82-537-0669-3
- 844 Regnskapsstatistikk 1975 Bergverksdrift og industri *Statistics of Accounts Mining and
Manufacturing* Sidetall 99 Pris kr 11,00 ISBN 82-537-0671-5
- 845 Regnskapsstatistikk 1975 Engroshandel *Statistics of Accounts Wholesale Trade* Sidetall 67
Pris kr 11,00 ISBN 82-537-0672-3
- 846 Lønnsstatistikk for ansatte i forsikringsvirksomhet 1. september 1976 *Wage Statistics for
Employees in Insurance Activity* Sidetall 33 Pris kr 9,00 ISBN 82-537-0676-6
- 847 Industristatistikk 1975 *Industrial Statistics* Sidetall 191 Pris kr 15,00 ISBN 82-537-0677-4
- 848 Lønnsstatistikk for ansatte i bankvirksomhet 1. september 1976 *Wage Statistics for Bank
Employees* Sidetall 39 Pris kr 9,00 ISBN 82-537-0679-0
- 849 Statistisk fylkeshefte 1977 Finnmark Sidetall 201 Pris kr 13,00 ISBN 82-537-0680-4
- 850 Statistisk fylkeshefte 1977 Troms Sidetall 203 Pris kr 13,00 ISBN 82-537-0681-2
- 851 Statistisk fylkeshefte 1977 Nordland Sidetall 271 Pris kr 13,00 ISBN 82-537-0682-0
- 852 Statistisk fylkeshefte 1977 Nord-Trøndelag Sidetall 213 Pris kr 13,00 ISBN 82-537-0683-9
- 853 Statistisk fylkeshefte 1977 Sør-Trøndelag Sidetall 213 Pris kr 13,00 ISBN 82-537-0684-7
- 854 Statistisk fylkeshefte 1977 Møre og Romsdal Sidetall 247 Pris kr 13,00 ISBN 82-537-0685-5
- 855 Statistisk fylkeshefte 1977 Sogn og Fjordane Sidetall 209 Pris kr 13,00 ISBN 82-537-0686-3
- 856 Statistisk fylkeshefte 1977 Hordaland Sidetall 243 Pris kr 13,00 ISBN 82-537-0687-1
- 857 Statistisk fylkeshefte 1977 Rogaland Sidetall 223 Pris kr 13,00 ISBN 82-537-0689-8
- 858 Statistisk fylkeshefte 1977 Vest-Agder Sidetall 187 Pris kr 13,00 ISBN 82-537-0690-1
- 859 Statistisk fylkeshefte 1977 Aust-Agder Sidetall 193 Pris kr 13,00 ISBN 82-537-0692-8
- 860 Statistisk fylkeshefte 1977 Telemark Sidetall 197 Pris kr 13,00 ISBN 82-537-0693-6
- 861 Statistisk fylkeshefte 1977 Vestfold Sidetall 199 Pris kr 13,00 ISBN 82-537-0694-4
- 862 Statistisk fylkeshefte 1977 Buskerud Sidetall 199 Pris kr 13,00 ISBN 82-537-0695-2
- 863 Statistisk fylkeshefte 1977 Oppland Sidetall 215 Pris kr 13,00 ISBN 82-537-0696-0
- 867 Bygge- og anleggsstatistikk 1975 *Construction Statistics* Sidetall 65 Pris kr 11,00
ISBN 82-537-0700-2
- 868 Lønnsstatistikk for arbeidere i bergverksdrift og industri 1976 *Wage Statistics for Workers
in Mining and Manufacturing* Sidetall 29 Pris kr 9,00 ISBN 82-537-0701-0
- 869 Lønnsstatistikk for ansatte i jordbruk, gartnerier og hagebruk September 1976 *Wage
Statistics for Workers and Salaried Employees in Agriculture and Horticulture*
Sidetall 36 Pris kr 9,00 ISBN 82-537-0703-7
- 870 Varehandelsstatistikk 1975 *Wholesale and Retail Trade Statistics* Sidetall 119 Pris kr 13,00
ISBN 82-537-0705-3
- 871 Kredittmarkedstatistikk Private og offentlige banker *Credit Market Statistics Private
and Public Banks* Sidetall 127 Pris kr 13,00 ISBN 82-537-0706-1
- 872 Folketallet i kommunene 1976-1977 *Population in Municipalities* Sidetall 41 Pris kr 9,00
ISBN 82-537-0708-8
- 873 Sjøulykkesstatistikk 1976 *Marine Casualties* Sidetall 59 Pris kr 11,00 ISBN 82-537-0712-6
- 874 Helsestatistikk 1975 *Health Statistics* Sidetall 103 Pris kr 13,00 ISBN 82-537-0714-2
- 875 Utdanningsstatistikk Videregående skoler 1. oktober 1975 *Educational Statistics Upper
Secondary Schools* Sidetall 99 Pris kr 11,00 ISBN 82-537-0716-9
- 876 Lønnsstatistikk for sjøfolk på skip i innenriks rutefart november 1976 *Wage Statistics for
Seamen on Ships in Scheduled Coasting Trade* Sidetall 31 Pris kr 9,00 ISBN 82-537-0718-5
- 877 Kredittmarkedstatistikk Fordringer og gjeld overfor utlandet 1973-1975 *Credit Market
Statistics Assets and Liabilities on Foreign Countries* Sidetall 103 Pris kr 11,00
ISBN 82-537-0720-7
- 878 Utdanningsstatistikk Grunnskoler 1. oktober 1976 *Educational Statistics Primary Schools*
Sidetall 69 Pris kr 11,00 ISBN 82-537-0721-5
- 879 Veitrafikkulykker 1976 *Road Traffic Accidents* Sidetall 73 Pris kr 11,00 ISBN 82-537-0722-3

- Rekke A Offsettrykk 1977 (forts.)
- Nr. 880 Lønns- og sysselsettingsstatistikk for statens embeds- og tjenestemenn 1. oktober 1976
Wage and Employment Statistics for Central Government Employees Sidetall 97 Pris kr 11,00
ISBN 82-537-0723-1
- 881 Utdanningsstatistikk Universiteter og høyskoler 1. oktober 1975 *Educational Statistics Universities and Colleges* Sidetall 139 Pris kr 13,00 ISBN 82-537-0726-6
- 882 Utenrikshandel 1976 I *External Trade I* Sidetall 271 Pris kr 15,00 ISBN 82-537-0727-4
- 883 Lønnsstatistikk for ansatte i hotell- og restaurantdrift april og oktober 1976 *Wage Statistics for Employees in Hotels and Restaurants* Sidetall 41 Pris kr 9,00
ISBN 82-537-0728-2
- 884 Arbeidsmarkedstatistikk 1976 *Labour Market Statistics* Sidetall 133 Pris kr 11,00
ISBN 82-537-0730-4
- 885 Lønnsstatistikk 1976 *Wage Statistics* Sidetall 91 Pris kr 11,00 ISBN 82-537-0731-2
- 886 Helårs- og heltidssysselsattes inntekter 1970 *Income of Whole-year and Full-time Employed Persons* Sidetall 337 Pris kr 15,00 ISBN 82-537-0734-7
- 887 Skogavvirkningstil salg og industriell produksjon 1975-76 *Roundwood Cut for Sale and Industrial Production* Sidetall 55 Pris kr 11,00 ISBN 82-537-0735-5
- 888 Bedriftstelling 1974 Varehandel *Census of Establishments 1974 Wholesale and Retail Trade* Sidetall 113 Pris kr 13,00 ISBN 82-537-0739-8
- 889 Jaktstatistikk 1976 *Hunting Statistics* Sidetall 65 Pris kr 11,00 ISBN 82-537-0742-8
- 890 Sivilrettsstatistikk 1976 *Civil Judicial Statistics* Sidetall 43 Pris kr 9,00
ISBN 82-537-0740-1
- 891 Hotell- og pensjonatstatistikk 1975-1976 *Statistics on Hotels and Boarding Houses* Sidetall 87 Pris kr 11,00 ISBN 82-537-0744-4
- 892 Inntektsstatistikk 1973 *Income Statistics* Sidetall 157 Pris kr 13,00 ISBN 82-537-0745-2
- 893 Kriminalstatistikk Forbrytelser etterforsket av politiet 1976 *Criminal Statistics Crimes Investigated by the Police* Sidetall 77 Pris kr 11,00 ISBN 82-537-0747-9
- 894 Helseundersøkelse 1975 *Health Survey* Sidetall 183 Pris kr 13,00 ISBN 82-537-0748-7
- 895 Bedriftstelling 1974 Tjenesteyting m.v. *Census of Establishments 1974 Service Industries etc.* Sidetall 105 Pris kr 11,00 ISBN 82-537-0749-5
- 896 Samferdselsstatistikk 1976 *Transport and Communication Statistics* Sidetall 251 Pris kr 15,00
ISBN 82-537-0750-9
- 897 Utenrikshandel 1976 II *External Trade II* Sidetall 361 Pris kr 15,00 ISBN 82-537-0751-7
- 898 Flyttestatistikk 1976 *Migration Statistics* Sidetall 95 Pris kr 11,00 ISBN 82-537-0752-5
- 899 Folkemengden etter alder og ekteskapelig status 31. desember 1976 *Population by Age and Marital Status* Sidetall 159 Pris kr 13,00 ISBN 82-537-0753-3
- 900 Bøndenes inntekt og formue 1975 *The Holders' Income and Property* Sidetall 53 Pris kr 11,00
ISBN 82-537-0757-6
- 901 Sosialhjelpstatistikk 1975 *Social Care Statistics* Sidetall 47 Pris kr 11,00
ISBN 82-537-0759-2
- 902 Alkohol og andre rusmidler 1976 *Alcohol and Drugs* Sidetall 47 Pris kr 9,00
ISBN 82-537-0760-6
- 903 Lønnsstatistikk for ansatte i varehandel 1. mars 1977 *Wage Statistics for Employees in Wholesale and Retail Trade* Sidetall 77 Pris kr 11,00 ISBN 82-537-0762-2
- 904 Folkemengdens bevegelse 1976 *Vital Statistics and Migration Statistics* Sidetall 77
Pris kr 11,00 ISBN 82-537-0763-0
- 905 Utdanningsstatistikk Vaksenopplæring 1975-1976 *Educational Statistics Adult Education* Sidetall 99 Pris kr 13,00 ISBN 82-537-0764-9
- 906 Skattestatistikk Inntektsåret 1975 *Tax Statistics Income Year 1975* Sidetall 141
Pris kr 13,00 ISBN 82-537-0765-7
- 907 Forretnings- og sparebanker Balanser og resultatregnskaper for de enkelte banker 1975 og 1976
Commercial and Savings Banks Balance Sheets and Working Accounts Sidetall 171
Pris kr 11,00 ISBN 82-537-0729-0
- 908 Sosial hjemmehjelp 1976 *Social Home-Help Services* Sidetall 33 Pris kr 9,00
ISBN 82-537-0767-3
- 909 Lønnsstatistikk for sjøfolk på skip i utenriksfart mars 1977 *Wage Statistics for Seamen on Ships in Ocean Transport March 1977* Sidetall 31 Pris kr 9,00 ISBN 82-537-0768-1
- 910 Laks- og sjøaurefiske 1976 *Salmon and Sea Trout Fisheries* Sidetall 57 Pris kr 11,00
ISBN 82-537-0773-8
- 911 Skogstatistikk 1976 *Forestry Statistics* Sidetall 121 Pris kr 13,00 ISBN 82-537-0774-6
- 912 Utdanningsstatistikk Oversikt 1. oktober 1975 *Educational Statistics Survey* Sidetall 111
Pris kr 13,00 ISBN 82-537-0776-2
- 913 Jordbruksstatistikk 1976 *Agricultural Statistics* Sidetall 139 Pris kr 13,00
ISBN 82-537-0777-0
- 914 Lønns- og sysselsettingsstatistikk for ansatte i skoleverket 1. oktober 1976 *Wage and Employment Statistics for Employees in Publicly Maintained Schools* Sidetall 59
Pris kr 11,00 ISBN 82-537-0780-0
- 915 Kriminalstatistikk Reaksjoner 1976 *Criminal Statistics Sanctions* Sidetall 49
Pris kr 9,00 ISBN 82-537-0781-9
- 916 Lønnsstatistikk for kommunale arbeidstakere pr. 1. oktober 1976 *Wage Statistics for Local Government Employees* Sidetall 77 Pris kr 11,00 ISBN 82-537-0783-7
- 917 Byggearealstatistikk 1976 *Building Statistics* Sidetall 85 Pris kr 11,00 ISBN 82-537-0784-3
- 918 Strukturall for kommunenes økonomi 1975 *Structural Data from the Municipal Accounts* Sidetall 143 Pris kr 13,00 ISBN 82-537-0785-1
- 919 Veterinærstatistikk 1976 *Veterinary Statistics* Sidetall 79 Pris kr 11,00 ISBN 82-537-0787-8
- 920 Stortingsvalget 1977 *Storting Elections 1977* Sidetall 153 Pris kr 13,00 ISBN 82-537-0790-8
- 921 Elektrisitetsstatistikk 1976 *Electricity Statistics* Sidetall 95 Pris kr 11,00
ISBN 82-537-0792-4

Rekke A

Offsettrykk 1977 (forts.)

- Nr. 922 Formuesstatistikk 1973 *Property Statistics* Sidetall 103 Pris kr 13,00 ISBN 82-537-0794-0
 - 923 Rutebilstatistikk 1975 *Scheduled Road Transport* Sidetall 61 Pris kr 11,00 ISBN 82-537-0795-9
 - 924 Kriminalstatistikk Fanger 1976 *Criminal Statistics Prisoners* Sidetall 51 Pris kr 11,00
 ISBN 82-537-0796-7
 - 925 Fylkesfordelt nasjonalregnskap 1973 *National Accounts by County* Sidetall 341 Pris kr 15,00
 ISBN 82-537-0797-5

Rekke XII

Boktrykk 1978

- Nr. 289 Økonomisk utsyn over året 1977 *Economic Survey* Sidetall 148 Pris kr 20,00 ISBN 82-537-0815-7

Rekke A

Offsettrykk 1978

- Nr. 926 Dødsårsaker 1976 Hovedtabeller *Causes of Death Main Tables* Sidetall 99 Pris kr 11,00
 ISBN 82-537-0799-1
 - 927 Framskrivning av folkemengden 1977-2010 Regionale tall *Population Projections 1977-2010 Regional Figures* Sidetall 207 Pris kr 13,00 ISBN 82-537-0800-9
 - 928 Kredittmarkedstatistikk Fordringer og gjeld overfor utlandet 1975-1976 *Credit Market Statistics Foreign Assets and Liabilities* Sidetall 87 Pris kr 11,00 ISBN 82-537-0802-5
 - 929 Psykiatriske sykehus 1976 *Mental Hospitals* Sidetall 55 Pris kr 11,00 ISBN 82-537-0804-1
 - 930 Bedriftstelling 1974 Oversikt *Census of Establishments Summary* Sidetall 155 Pris kr 13,00
 ISBN 82-537-0806-8
 - 931 Kredittmarkedstatistikk Finansielle sektorbalanser 1971-1976 *Credit Market Statistics Financial Sector Balance Sheets* Sidetall 165 Pris kr 13,00 ISBN 82-537-0807-6
 - 932 Kredittmarkedstatistikk Private og offentlige banker 1975-1976 *Credit Market Statistics Private and Public Banks* Sidetall 287 Pris kr 15,00 ISBN 82-537-0808-4
 - 933 Bygge- og anleggsstatistikk 1976 *Construction Statistics* Sidetall 67 Pris kr 11,00
 ISBN 82-537-0810-6
 - 934 Utdanningsstatistikk Universiteter og høyskoler 1. oktober 1976 *Educational Statistics Universities and Colleges* Sidetall 143 Pris kr 13,00 ISBN 82-537-0816-5
 - 935 Utdanningsstatistikk Utdanningen til personer 16 år og over 1. oktober 1975 *Educational Statistics Education of Persons 16 Years and over* Sidetall 81 Pris kr 13,00
 ISBN 82-537-0817-3
 - 936 Kredittmarkedstatistikk Private kredittforetak og finansieringsselskaper 1974-1976 *Credit Market Statistics Private Credit Enterprises and Private Financial Companies* Sidetall 63
 Pris kr 11,00 ISBN 82-537-0818-1
 - 937 Lønnsstatistikk for ansatte i forsikringsvirksomhet 1. september 1977 *Wage Statistics for Employees in Insurance Activity* Sidetall 33 Pris kr 9,00 ISBN 82-537-0821-1
 - 938 Lønnsstatistikk for ansatte i bankvirksomhet 1. september 1977 *Wage Statistics for Bank Employees* Sidetall 39 Pris kr 9,00 ISBN 82-537-0823-8
 - 939 Godstransport på kysten Leie- og egentransport med skip 25 - 3 000 bruttotonn 1975
Coastwise Transport of Goods Transport for Hire or Reward and on Own Account by Vessel 25 - 3 000 Gross Tons Sidetall 137 Pris kr 13,00 ISBN 82-537-0824-6
 - 940 Regnskapsstatistikk 1976 Engroshandel *Statistics of Accounts Wholesale Trade* Sidetall 67
 Pris kr 11,00 ISBN 82-537-0825-4
 - 941 Regnskapsstatistikk 1976 Bergverksdrift og industri *Statistics of Accounts Mining and Manufacturing* Sidetall 99 Pris kr 11,00 ISBN 82-537-0826-2
 - 942 Kredittmarkedstatistikk Livs- og skadeforsikringselskaper m.v. 1974-1976 *Credit Market Statistics Life and Non-Life Insurance Companies etc.* Sidetall 69 Pris kr 9,00
 ISBN 82-537-0827-0
 - 943 Sykehusstatistikk 1976 *Hospital Statistics* Sidetall 53 Pris kr 11,00 ISBN 82-537-0828-9
 - 944 Lønnsstatistikk for ansatte i jordbruk, gartnerier og hagebruk September 1976 *Wage Statistics for Workers and Salaried Employees in Agriculture and Horticulture* Sidetall 35
 Pris kr 9,00 ISBN 82-537-0832-7
 - 945 Varehandelstatistikk 1976 *Wholesale and Retail Trade Statistics* Sidetall 155 Pris kr 13,00
 ISBN 82-537-0833-5
 - 946 Folketallet i kommunene 1977-1978 *Population in Municipalities* Sidetall 41 Pris kr 9,00
 ISBN 82-537-0834-3
 - 947 Lønns- og sysselsettingsstatistikk for statens embets- og tjenestemenn 1. oktober 1977 *Wage and Employment Statistics for Central Government Employees* Sidetall 99 Pris kr 11,00
 ISBN 82-537-0837-8
 - 948 Dødeligheten i fylkene 1971-1975 *Mortality in Counties* Sidetall 65 Pris kr 11,00
 ISBN 82-537-0838-6
 - 949 Industristatistikk 1976 *Industrial Statistics* Sidetall 191 Pris kr 15,00 ISBN 82-537-0839-4
 - 950 Sjøulykkesstatistikk 1977 *Marine Casualties* Sidetall 57 Pris kr 11,00 ISBN 82-537-0840-8
 - 951 Familiestatistikk 1977 *Family Statistics* Sidetall 93 Pris kr 11,00 ISBN 82-537-0841-6
 - 952 Lønnsstatistikk for sjøfolk på skip i innenriks rutebart november 1977 *Wage Statistics for Seamen on Ships in Scheduled Coasting Trade* Sidetall 25 Pris kr 9,00 ISBN 82-537-0843-2
 - 953 Helsestatistikk 1976 *Health Statistics* Sidetall 113 Pris kr 13,00 ISBN 82-537-0844-0
 - 954 Lønnsstatistikk for ansatte i hotell- og restaurantdrift April og oktober 1977 *Wage Statistics for Employees in Hotels and Restaurants* Sidetall 41 Pris kr 9,00
 ISBN 82-537-0845-9
 - 955 Jaktstatistikk 1846-1976 *Hunting Statistics* Sidetall 195 Pris kr 15,00 ISBN 82-537-0846-7
 - 956 Utdanningsstatistikk Videregående skoler 1. oktober 1976 *Educational Statistics Upper Secondary Schools* Sidetall 107 Pris kr 13,00 ISBN 82-537-0847-5
 - 958 Arbeidsmarkedstatistikk 1977 *Labour Market Statistics* Sidetall 135 Pris kr 11,00
 ISBN 82-537-0849-1
 - 960 Kredittmarkedstatistikk Finansielle sektorbalanser 1972-1977 *Credit Market Statistics Financial Sector Balance Sheets* Sidetall 141 Pris kr 13,00 ISBN 82-537-0852-1

Rekke A

Offsettrykk 1978 (forts.)

- Nr. 961 Lønns- og sysselsettingsstatistikk for ansatte i skoleverket 1. oktober 1977 *Wage and Employment Statistics for Employees in Publicly Maintained Schools* Sidetall 61
Pris kr 11,00 ISBN 82-537-0854-8
- 964 Lønnsstatistikk 1977 *Wage Statistics* Sidetall 87 Pris kr 11,00 ISBN 82-537-0858-0
- 965 Utenrikshandel 1977 I *External Trade I* Sidetall 239 Pris kr 15,00 ISBN 82-537-0860-2
- 966 Folkemengden etter alder og ekteskkelig status 31. desember 1977 *Population by Age and Marital Status 31 December 1977* Sidetall 163 Pris kr 13,00 ISBN 82-537-0861-0

I serien Statistiske analyser (SA):

- Nr. 28 Beholdning og anskaffelse av varige forbruksvarer i private husholdninger *Accounts of Stocks and Purchases of Durable Consumer Goods in Private Households* Sidetall 133
Pris kr 13,00 ISBN 82-537-0670-7
- 29 Tømmerfløtning 1871-1975 *Timber Floating* Sidetall 79 Pris kr 11,00 ISBN 82-537-0704-5
- 30 Døgnet 24 timer *The Day's 24 Hours* Sidetall 99 Pris kr 13,00 ISBN 28-537-0719-3
- 31 Sosialt utsyn 1977 *Social Survey* Sidetall 239 Pris kr 15,00 ISBN 82-537-0756-8
- 32 Norsk hagebruk 1969-1974 *Norwegian Horticulture* Sidetall 103 Pris kr 11,00
ISBN 82-537-0761-4
- 33 Inn- og utvandring for Norge 1958-1975 *Immigration to and Emigration from Norway*
Sidetall 97 Pris kr 11,00 ISBN 82-537-0793-2
- 34 Innkjøp og omsetning i engroshandelen *Purchases and Sales in the Wholesale Trade*
Sidetall 87 Pris kr 9,00 ISBN 82-537-0811-4
- 35 Utviklingen i giftermål og dødsfall 1911-1976 *The Development in Marriages and Deaths*
Sidetall 117 Pris kr 13,00 ISBN 82-537-0812-2
- 36 Folkemengdens bevegelse Oversikt 1971-1975 *Vital Statistics and Migration Statistics Survey* Sidetall 129 Pris kr 13,00 ISBN 82-537-0835-1

I serien Samfunnsøkonomiske studier (SØS):

- Nr. 30 Inntekts- og forbruksbeskatning fra et fordelingssynspunkt - En modell for empirisk analyse *Taxation of Income and Consumption from a Distributional Point of View - A Model for Empirical Analysis* Sidetall 148 Pris kr 9,00 ISBN 82-537-0647-2
- 31 Det norske skattesystemet II Indirekte skatter og offentlige trygdeordninger 1976 *The Norwegian System of Taxation II Indirect Taxes and Social Security Schemes* Sidetall 124
Pris kr 13,00 ISBN 82-537-0713-4
- 32 Inntekt og forbruk for funksjonshemmede *Income and Consumer Expenditure of Disabled Persons*
Sidetall 166 Pris kr 13,00 ISBN 82-537-0732-0
- 33 Prinsipper og metoder for Statistisk Sentralbyrås utvalgsundersøkelser *Sampling Methods Applied by the Central Bureau of Statistics of Norway* Sidetall 105 Pris kr 11,00
ISBN 82-537-0771-1
- 35 Flyttemotivundersøkelsen 1972 *Survey of Migration Motives 1972* Sidetall 233 Pris kr 15,00
ISBN 82-537-0783-5

I serien Artikler fra Statistisk Sentralbyrå (ART):

- Nr. 90 Utviklingstendensar i 1975 i Norges befolkning *Trends in the Norwegian Population*
Sidetall 27 Pris kr 7,00 ISBN 82-537-0654-5
- 91 Aktuelle skattetal 1976 *Current Tax Data* Sidetall 51 Pris kr 8,00 ISBN 82-537-0653-7
- 92 Regionale forskjeller i yrkesdeltakingen 1970 *Regional Differences in Labour Force Participation* Sidetall 67 Pris kr 9,00 ISBN 82-537-0709-6
- 93 Pris- og inntektsfordelingsvirkninger av miljøverninvesteringer i norsk bergverk og industri *Price and Income Effects of Environmental Protection Investments in Norwegian Mining and Manufacturing* Sidetall 87 Pris kr 11,00 ISBN 82-537-0717-7
- 94 En modell for analyse av skatter ved forskjellige definisjoner av inntekt *A Model for Analysis of Taxes and Alternative Definitions of Income* Sidetall 59 Pris kr 11,00
ISBN 82-537-0725-8
- 95 Energibruk i Norge *Energy Use in Norway* Sidetall 49 Pris kr 9,00 ISBN 82-537-0733-9
- 96 Inflation i the Open Economy: A Norwegian Model *Inflasjon i en åpen økonomi: En norsk modell* Sidetall 67 Pris kr 11,00 ISBN 82-537-0737-1
- 97 Allmennlærerutdanning og yrke En analyse av tall fra Folketelling 1970 *General Teacher Training and Occupation An Analysis of Data from Population Census 1970* Sidetall 66
Pris kr 11,00 ISBN 82-537-0743-6
- 98 Pendling i Norge 1970 *Commuting in Norway* Sidetall 84 Pris kr 11,00 ISBN 82-537-0754-1
- 99 Aktuelle skattetal 1977 *Current Tax Data* Sidetall 59 Pris kr 9,00 ISBN 82-537-0770-3
- 100 Mediabruk som fritidsaktivitet *The Use of Mass Media as a Leisure Activity* Sidetall 33
Pris kr 9,00 ISBN 82-537-0778-9
- 101 The Effect on Consumption of Household Size and Composition *Konsum og husholdningens størrelse og sammensetning* Sidetall 37 Pris kr 9,00 ISBN 82-537-0788-6
- 102 Levestandard for private husholdninger *Standard of Living for Private Households*
Sidetall 64 Pris kr 11,00 ISBN 82-537-0789-4
- 103 Prisnivåjusterte regnskaper Bergverksdrift og industri *Price-Level Accounting Mining and Manufacturing* Sidetall 81 Pris kr 11,00 ISBN 82-537-0791-6
- 104 Lønnsforholdene for ansatte i bank, forsikring og statstjeneste *Wage Conditions of Employees in Banks, Insurance and Central Government* Sidetall 45 Pris kr 9,00 ISBN 82-537-0798-3
- 105 Husholdningenes etterspørsel etter elektrisitet 1966-1975 *The Demand for Electricity by Households* Sidetall 67 Pris kr 11,00 ISBN 82-537-0801-7
- 106 Utviklingstendensar i 1976 i Norges befolkning *Trends in the Norwegian Population in 1976*
Sidetall 35 Pris kr 9,00 ISBN 82-537-0820-3
- 107 Den samiske befolkning i Nord-Norge Sámi ál'bmud Davvi-Norgas *The Lappish Population in Northern Norway* Sidetall 139 Pris kr 13,00 ISBN 82-537-0842-4

Utvalgte publikasjoner i serien Statistisk Sentralbyrås Håndbøker (SSH)
Selected publications in the series Statistisk Sentralbyrås Håndbøker (SSH)

- Nr. 4 Innføring i maskinregning. Hefte 1. Addisjonsmaskiner
 " 5 Innføring i maskinregning. Hefte 2. Kalkulasjonsmaskiner
 " 8 Framlegg til nordisk statistisk terminologi
 " 9 Standard for næringsgruppering ISBN 82-537-0711-8
 " 13 Standard for handelsområder ISBN 82-537-0715-0
 " 19 Varenomenklatur for industristatistikken ISBN 82-537-0678-2
 " 23 Utsnitt om prinsipper og definisjoner i offisiell statistikk ISBN 82-537-0196-9
 " 24 Standard for gruppering av sykdommer - skader - dødsårsaker i offentlig norsk statistikk
 ISBN 82-537-0217-5
 " 26 Statistisk varefortegnelse for utenrikshandelen ISBN 82-537-0809-2
 " 27 Utsnitt om prinsipper og definisjoner i offisiell statistikk. Fra Forbruksundersøkelsen 1958
 " 28 Standard for utdanningsgruppering i offentlig norsk statistikk ISBN 82-537-0272-8
 " 29 Norsk-Engelsk ordliste
 " 30 Lov, forskrifter og overenskomst om folkeregistrering ISBN 82-537-0099-7
 " 32 Konsumprisindeksen ISBN 82-537-0775-4
 " 35 Standard for kommuneklassifisering ISBN 82-537-0465-8
 " 36 Produksjonsindeks for bergverksdrift, industri og kraftforsyning ISBN 82-537-0471-2
 " 37 13 konjunkturindikatorer - En kort oversikt ISBN 82-537-0659-6
 " 38 Internasjonal standard for varegruppering i statistikken over utenrikshandelen (SITC-REV. 2)
 ISBN 82-537-0673-1
 " 39 Den statistiske behandlingen av oljevirkksomheten ISBN 82-537-0702-9
 " 40 Regler for redigering og utstyr i publikasjoner fra Statistisk Sentralbyrå
 ISBN 82-537-0831-9

Pris kr 11,00

Publikasjonen utgis i kommisjon hos H. Aschehoug & Co. og
Universitetsforlaget, Oslo, og er til salgs hos alle bokhandlere.

ISBN 82-537-0849-1