

NORGES OFFISIELLE STATISTIKK

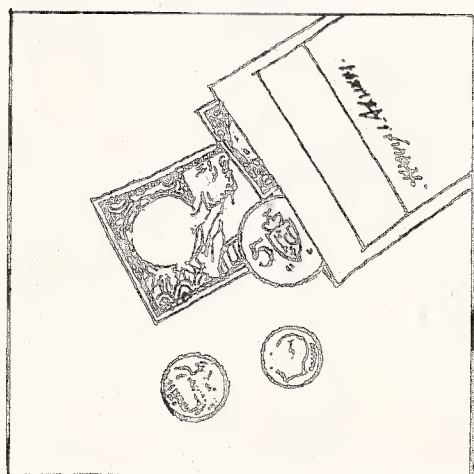

LØNNS- OG
SYSSELSETTINGSSTATISTIKK
SKOLEVERKET
1. OKTOBER 1978

WAGE AND EMPLOYMENT STATISTICS
PUBLICLY MAINTAINED SCHOOLS
1 OCTOBER 1978

STATISTISK SENTRALBYRÅ
CENTRAL BUREAU OF STATISTICS
OSLO - NORWAY

NORGES OFFISIELLE STATISTIKK B 40



LØNNS- OG SYSSELSETTINGSSTATISTIKK

FOR ANSATTE I SKOLEVERKET

1. OKTOBER 1978

WAGE AND EMPLOYMENT STATISTICS

FOR EMPLOYEES IN PUBLICLY MAINTAINED SCHOOLS

1 OCTOBER 1978

STATISTISK SENTRALBYRÅ
CENTRAL BUREAU OF STATISTICS OF NORWAY
OSLO 1979

ISBN 82-537-0993-5

FORORD

Lønns- og sysselsettingsstatistikken for tilsatte i skoleverket 1. oktober 1978 er kommet i stand gjennom et samarbeid mellom Kirke- og undervisningsdepartementet, Forbruker- og administrasjonsdepartementet, Statens rasjonaliseringsdirektorat og Statistisk Sentralbyrå. En del hovedtall fra lønnsstatistikken ble offentliggjort i Statistisk ukehefte nr. 24, 1979.

Førstesekretær Åsa Kalvaa har ledet arbeidet med lønnsstatistikken. Konsulent Helge Næsheim har ledet arbeidet med sysselsettingsstatistikken.

Statistisk Sentralbyrå, Oslo, 24. juli 1979

Odd Aukrust

Gunnar Furuholmen-Jenssen

PREFACE

Wage statistics and employment statistics for employees in publicly maintained schools 1 October 1978 have been compiled by the Central Bureau of Statistics in co-operation with the Ministry of Church and Education, the Ministry of Consumer Affairs and Government Administration, The Government Institution of Organization and Management. Some of the main figures from the wage statistics were published in the Weekly Bulletin of Statistics, no. 24, 1979.

The wage statistics in this publication has been prepared under the supervision of Miss Åsa Kalvaa. The employment statistics has been prepared under the supervision of Mr. Helge Næsheim.

Central Bureau of Statistics, Oslo, 24 July 1978

Odd Aukrust

Gunnar Furuholmen-Jenssen

INNHold

| | Side |
|---|------|
| Tabellregister | 7 |
| Tekstdel | |
| 1. Grunnlaget for statistikken | 9 |
| 2. Lønnsstatistikk, tabellene 1 - 10 | 9 |
| 2.1. Omfanget av statistikken | 9 |
| 2.2. Gruppering av materialet | 10 |
| 2.2.1. Skoleslag | 10 |
| 2.2.2. Stillinger og lønnstrinn | 10 |
| 2.2.3. Annen gruppering | 11 |
| 2.3. Lønnsbegrepene | 11 |
| 2.4. Tariffavtalene | 11 |
| 3. Sysselsettingsstatistikk, tabellene 11 - 18 | 11 |
| 3.1. Omfanget av statistikken | 11 |
| 3.2. Gruppering av materialet | 12 |
| 3.3. Lønsplassering 1977 og 1978 | 12 |
| 4. Noen hovedresultater | 12 |
| Sammendrag på engelsk | 12 |
| Tabelldel | 13 |
| Utkomne publikasjoner | |
| Tidligere utkommet innen emneområdet | 46 |
| Publikasjoner sendt ut fra Statistisk Sentralbyrå siden 1. juli 1978 | 47 |
| Utvalgte publikasjoner i serien Statistisk Sentralbyrås Håndbøker (SSH) | 51 |

Standardtegn i tabeller

- Null
- : Tall kan ikke offentliggjøres
- 0,0 Mindre enn 0,5 av den brukte enhet

Tall for lønn som er satt i parentes er basert på opplysninger for 10 - 24 ansatte

CONTENTS

Page

| | |
|---|----|
| Index of tables | 8 |
| Text | |
| 1. Statistical basis | 9 |
| 2. Wage statistics, tables 1-10 | 9 |
| 2.1. Coverage | 9 |
| 2.2. Classification | 10 |
| 2.2.1. Schools | 10 |
| 2.2.2. Occupation and salary grade | 10 |
| 2.2.3. Other classification | 11 |
| 2.3. Wage concepts | 11 |
| 2.4. Wage agreements | 11 |
| 3. Employment statistics, tables 11-18 | 11 |
| 3.1. Coverage | 11 |
| 3.2. Classification | 12 |
| 3.3. Salary grade 1977 and 1978 | 12 |
| 4. Some main results | 12 |
| Summary in English | 12 |
| Tables | 13 |
| Publications | |
| Previously issued on the subject | 46 |
| Publications issued by the Central Bureau of Statistics since 1 July 1978 | 47 |
| Selected publications in the series Manuals from the Central Bureau of Statistics (MAN) . | 51 |

Explanation of Symbols in Tables

- Nil
- : Not for publication
- 0,0 Less than 0.5 of unit employed

Wage figures in brackets are based on
information of wages for 10 - 24 employees

TABELLREGISTER

| | Side |
|---|------|
| Lønnsstatistikk | |
| 1. Heltidstilsatte. Gjennomsnittlig månedsførtjeneste i 1976 - 1978 i enkelte skoleslag ... | 13 |
| 2. Heltidstilsatte etter lønnstrinn | 14 |
| 3. Heltidstilsatte etter aldersgrupper og lønnstrinn | 14 |
| 4. Heltidstilsatte etter aldersgrupper, utdanning og lønnstrinn | 15 |
| 5. Heltidstilsatte. Gjennomsnittlig månedsførtjeneste i enkelte alders- og utdanningsgrupper | 23 |
| 6. Heltidstilsatte. Gjennomsnittlig månedsførtjeneste for menn og kvinner i enkelte skoleslag og stillinger | 25 |
| 7. Heltidstilsatte i ikke-undervisningsstillinger etter aldersgrupper, lønnstrinn og skoleslag | 31 |
| 8. Heltidstilsatte. Gjennomsnittlig månedsførtjeneste i ikke-undervisningsstillinger i enkelte skoleslag og stillinger | 32 |
| 9. Deltidstilsatte. Timelærere og tilsatte med redusert leseplikt, etter aldersgrupper og lønnstrinn | 33 |
| 10. Deltidstilsatte. Timelærere og tilsatte med redusert leseplikt, etter lesetid i prosent av full post, skoleslag og stilling | 33 |
| Syssestetingsstatistikk | |
| 11. Tilsatte etter kjønn og arbeidstid. Arbeidsstedsfylker og utvalgte arbeidsstedskommuner. 1977 og 1978 | 35 |
| 12. Tilsatte etter kjønn, arbeidstid og alder. 1977 og 1978 | 36 |
| 13. Tilsatte menn og kvinner med ulik arbeidstid, etter alder. 1977. Prosent | 37 |
| 14. Tilsatte menn og kvinner med ulik arbeidstid, etter alder. 1978. Prosent | 37 |
| 15. Tilsatte i 1977 og 1978 etter kjønn og alder i fylte år ved utgangen av 1977 | 38 |
| 16. Tilsatte etter kjønn og utdanning. 1977 og 1978 | 39 |
| 17. Tilsatte etter kjønn og lønnstrinn. 1977 og 1978 | 40 |
| 18. Tilsatte menn og kvinner 1/10 1977, etter deres lønnsplassing 1/10 1977 og 1/10 1978 .. | 42 |

INDEX OF TABLES

| | Page |
|--|------|
| Wage statistics | |
| 1. Full-time employees. Average monthly earnings in 1976 - 1978 in certain groups of schools | 13 |
| 2. Full-time employees by salary grade | 14 |
| 3. Full-time employees by age groups and salary grade | 14 |
| 4. Full-time employees by age groups, education and salary grade | 15 |
| 5. Full-time employees. Average monthly earnings in certain age and educational groups | 23 |
| 6. Full-time employees. Average monthly earnings of males and females in certain groups of schools and occupations | 25 |
| 7. Full-time employees, other than teachers, by age groups, salary grade and schools | 31 |
| 8. Full-time employees. Average monthly earnings of employees, other than teachers, in certain groups of schools and occupations | 32 |
| 9. Part-time employees by age groups and salary grade | 33 |
| 10. Part-time employees by reading-time in per cent of full-time, schools and occupations ... | 33 |
| Employment statistics | |
| 11. Employees by sex and working hours. Place of work. Counties and selected municipalities. 1977 and 1978 | 35 |
| 12. Employees by sex, working hours and age. 1977 and 1978 | 36 |
| 13. Employees, males and females, by working hours and by age. 1977. Per cent | 37 |
| 14. Employees, males and females, by working hours and by age. 1978. Per cent | 37 |
| 15. Employees 1977 and 1978 by sex and reached age at the end of the year 1977 | 38 |
| 16. Employees by sex and education. 1977 and 1978 | 39 |
| 17. Employees by sex and salary grade. 1977 and 1978 | 40 |
| 18. Employees, males and females per 1/10 1977, by salary grade 1/10 1977 and 1/10 1978 | 42 |

1. Grunnlaget for statistikken

Denne publikasjonen inneholder lønns- og sysselsettingsstatistikk for tilsatte i skoleverket. Statistikken bygger på Sentralt tjenestemannsregister for skoleverket og omfatter alle skoler som hører inn under Kirke- og undervisningsdepartementet og Landbruksdepartementet.

Følgende institusjoner er ikke med:

Universitetet i Bergen
 " i Oslo
 " i Tromsø
 " i Trondheim (med Norges tekniske høgskole)
 Norges Handelshøyskole
 Norges landbrukshøgskole
 Norges veterinærhøgskole
 Norges idrettshøgskole
 Arkitektshøgskolen i Oslo
 Statens kunstakademi
 Musikkhøgskolen
 Norges fiskerihøgskole
 Distriktshøgskolene
 Norsk voksenpedagogisk institutt
 Det praktisk-teologiske seminar
 Statens skogplanteskoler
 Konsulent i samisk husflid

Tilsatte ved disse institusjoner er, sammen med tilsatte ved skoler som hører inn under andre departementer, registrert i Statens Sentrale tjenestemannsregister og er derfor tatt med i statistikken for statens embets- og tjenestemenn, se Lønns- og sysselsettingsstatistikk for statens embets- og tjenestemenn. Til Sentralt tjenestemannsregister for skoleverket er innrapportert alle tjenestemenn knyttet til undervisningen (skolesjefer, skoleinspektører, skoleledere og lærerpersonale), som pr. 1. oktober 1978 lønnes i samsvar med avtaler inngått mellom staten og tjenestemannsorganisasjonene (lærerlønnsregulativene eller lønnsregulativet for offentlige tjenestemenn mv.). Både faste oppsigelige og midlertidig tilsatte tjenestemenn, vikarer og deltidstilsatte (timelærere) er innrapportert. Videre er permittert undervisningspersonale innrapportert.

Tjenestemenn i ikke-undervisningsstillinger som er tilsatt ved statlige skoler er med i undersøkelsen.

Tilsatte som var lønnet etter kommunale eller andre avtaler er ikke tatt med, unntatt tilsatte ved Oslo realskole og gymnas for voksne.

Tilsatte ved private skoler er ikke tatt med, unntatt tilsatte ved private folkehøgskoler.

Tilsatte ved leirskoler og førskoler er heller ikke tatt med i undersøkelsen.

Undervisningspersonale ved skoleinternatene og ved spesialskoleklassene knyttet til det ordinære skoleverk, er tatt med under grunnskolen.

For lønnsstatistikken og sysselsettingsstatistikken er det i enkelte tilfeller brukt avvikende definisjoner, noe som det er redegjort for under de respektive avsnitt.

2. Lønnsstatistikk, tabellene 1 - 10

2.1. Omfanget av statistikken

Lønnsstatistikken for tilsatte i skoleverket omfatter 46 886 heltidstilsatt undervisningspersonale i full post i faste, oppsigelige og midlertidige stillinger, 2 010 heltidstilsatte tjenestemenn i ikke-undervisningsstillinger og 20 075 deltidstilsatte (timelærere og tilsatte med delvis permisjon med redusert leseplikt).

Tilsatte som underviser i ulike skoleslag kan være registrert flere ganger. Dette fører til at tallet på tilsatte i lønnsstatistikken ikke kan sammenliknes med tallene i sysselsettingsstatistikken.

2.2. Gruppering av materialet

Opplysningene for heltidstilsatte i undervisningsstillinger er gitt i tabellene 1-6, for heltidstilsatte i ikke-undervisningsstillinger i tabellene 7-8 og for deltidstilsatte i tabellene 9-10.

Materialet er ellers gruppert etter skoleslag, kjønn, alder, stilling, lønnstrinn og utdanning.

2.2.1. Skoleslag

De ansatte er gruppert etter følgende skoler:

Skolestyrekontorene
 Grunnskoler, barnetrinnet (medregnet 1-7 skoler)
 Grunnskoler, kombinerte barne- og ungdomsskoler
 Grunnskoler, ungdomstrinnet
 Skoler for spesialundervisning
 Videregående skoler
 Studieretning for allmenne fag
 Studieretning for fiskeri- og sjøfartsfag
 Studieretning for husflids- og estetiske fag
 Studieretning for husholdningsfag
 Studieretning for håndverks- og industrifag
 Studieretning for handels- og kontorlag
 Studieretning for helse- og sosialfag
 Studieretning for idrettsfag
 Folkehøgskolene
 Statens sjøaspirantskoler og skoleskipene
 Statens skole for kostholdsøkonomer
 Statens oldfrueskole
 Norsk hotellfagskole
 Norges brannskole
 Statens havarivernskole
 Statens trafikk lærerskole
 Statens teaterskole
 Pedagogiske høyskoler
 Ingeniørhøyskoler
 Kommunal- og sosialskoler
 Norsk journalistiskole
 Håndverks- og kunstindustriskoler
 Statens reseptarskole
 Statens bibliotekskole
 Landbruks- og småbruksskoler
 Hagebruks- og gartnerskoler
 Næringsmiddelskoler
 Skogskoler
 Statens landbruksmaskinskoler

2.2.2. Stillinger og lønnstrinn

Fra 1. april 1976 ble det gjennomført et nytt lønnssystem i staten med lønnsplaner for hver yrkesgruppe. Det er tre typer av lønnsplaner:

- 1) Gjennomgående stillinger, dvs. stillinger som etter sin art og benevnelse og med sammenliknbar utdanning hos stillingsinnehavere, finnes i flere etater.
- 2) Etatsstillinger, dvs. stillinger som etter sin art og benevnelse er spesifikke for en enkelt etat og hvor utdanningen som regel er spesiell for stillingen.
- 3) Spesielle stillinger, dvs. enkeltstående stillinger, fagspesialister og enkelte lederstillinger.

Hver lønnsplan inneholder bestemmelser om opprykksordninger og på hvilke lønnstrinn de respektive stillinger skal plasseres. Det er i alt 35 lønnstrinn.

De stillingsbetegnelser og lønnstrinn som er nyttet i statistikken er i samsvar med lønnsplanen i staten pr. oktober 1978.

I tabellene er stillingene angitt med laveste og høyeste lønnstrinnplassering på regulativet. Det er bare gitt tall for de mest vanlige stillingsgrupper og stillinger. Tallene for de spesifiserte grupper vil derfor ikke summere seg opp til de totaltall som er oppgitt.

2.2.3. Annen gruppering

Aldersgrupperingen i lønnsstatistikken for skoleverket er basert på de tilsattes alder i fylte år på tellingstidspunktet. I all annen lønnsstatistikk, bortsett fra statistikken over statens embets- og tjenestemenn, er aldersfordelingen basert på alder ved utgangen av året. Grunnen til at en nytter en annen definisjon av alder i disse to lønnsstatistikker er at en bygger på de samme data som nyttes i den forhandlingsstatistikk som utarbeides av Forbruker- og administrasjonsdepartementet.

Grupperingen etter utdanning følger ikke Standard for utdanningsgruppering. Grupperingen er foretatt på grunnlag av en utdanningskode utarbeidd av Forbruker- og administrasjonsdepartementet og Kirke- og undervisningsdepartementet. Det er de tilsattes høyeste fullførte utdanning som er oppgitt. Dersom den tilsatte har flere fullførte utdanninger som er likeverdige, er den utdanning som er mest relevant for stillingen innrapportert.

2.3. Lønnsbegrepene

Månedsfortjenesten består av følgende lønnskomponenter:

1. Brutto regulativlønn pr. 1. oktober 1978
2. Faste tillegg til regulativlønnen, før fradrag for skatt, utbetalt i oktober måned 1978
3. Variable tillegg til regulativlønnen, før fradrag for skatt, utbetalt i oktober måned 1978, men opptjent i september
4. Godtgjørelse for faste overtimer, før fradrag for skatt, utbetalt i oktober måned 1978, dvs. 1/12 av årlig godtgjørelse for faste overtimer

Eksempler på faste tillegg som er tatt med i beregningsgrunnlaget er: Samlingsstyrergodtgjørelse, Finnmarkstillegg og hovedlærertillegg i de tekniske skoler. Som variable tillegg er tatt med: Komitégodtgjørelse, stedfortredertillegg, eksaminasjonshonorarer, sensorhonorarer o.l.

Den variable overtidsgodtgjørelse som er opptjent i september, men utbetalt i oktober måned, er tatt med for ikke-undervisningspersonell. Beløpet er ikke tatt med i tallene for månedsfortjenesten, men er gitt opp særskilt.

For undervisningspersonellet ble godtgjørelsen for tilfeldige timer/overtid ikke innrapportert.

For tillegg som ikke er nevnt foran har en fulgt den hovedregel at en har tatt med i beregningsgrunnlaget de tillegg som er med i trekkgrunnlaget ved beregning av forskottstrekk (ikke godtgjørelse for tilfeldige timer).

2.4. Tariffavtalene

Ifølge tariffavtalene ble det fra 1. mai 1978 gitt et generelt lønnstillegg på 6,3 prosent. Tillegget ble gitt slik at alle lønnstrinn til og med 14 fikk en økning på 6,5 prosent, mens det ble gradvis nedtrappet fra og med lønnstrinn 15.

Avtalene løper ut 30. april 1980.

3. Sysselsettingsstatistikk, tabellene 11-18

3.1. Omfanget av statistikken

Sysselsettingsstatistikken omfatter alle som er med i lønnsstatistikken og i tillegg deltids-tilsatte i ikke-undervisningsstillinger. I noen av tabellene er det gitt særskilte oppgaver over tilsatte i stillinger som tilsvarer mindre enn 75 prosent av full stilling. Tilsatte som arbeider ved flere skoler innen samme skoleslag, vil være registrert med hele sin arbeidstid ved den skole hvor vedkommende arbeider flest timer. Tilsatte som arbeider ved ulike skoleslag vil imidlertid være registrert innen det skoleslaget hvor vedkommende arbeider flest timer. Dette fører til at tallet for tilsatte avviker fra lønnsstatistikkenes tall.

3.2. Gruppering av materialet

I tabellene 13-15, som viser tilsatte etter alder, er aldersfordelingen basert på alder ved utgangen av året 1978.

Gruppering etter utdanning følger lønnsstatistikkens gruppering (se 2.2.3).

3.3. Lønns plassering 1977 og 1978

Tabell 18 viser hvordan tilsatte med en gitt lønns plassering i 1977 hadde sin lønns plassering i 1978. Tabellen viser for eksempel at de 123 tilsatte som i 1977 hadde lønnstrinn 6, i 1978 var fordelt med 18 på lønnstrinn 6 eller lavere, 33 tilsatte på lønnstrinn 7, 4 tilsatte på lønnstrinn 8 osv. Av de 123 tilsatte på lønnstrinn 6 i 1977 var 44 ikke tilsatt i skoleverket i 1978.

4. Noen hovedresultater

Den gjennomsnittlige månedsfortjeneste for heltidstilsatte i undervisningsstillinger var pr. 1. oktober 1978 kr 7 554. Dette er en stigning i fortjenesten på 6,4 prosent fra 1. oktober 1977. Tilsatte ved skoler for spesialundervisning fikk størst prosentvis stigning i månedsfortjenesten med 9,1 prosent fra 1. oktober 1977 til 1. oktober 1978. Tilsatte ved grunnskoler, barnetrinnet, fikk i samme tidsrom en stigning på 7,3 prosent, ved kombinerte barne- og ungdomsskoler 6,9 prosent og ved ungdomstrinnet 6,4 prosent.

Ved de videregående skoler fikk tilsatte ved ingeniørhøgskoler størst stigning i den gjennomsnittlige månedsfortjenesten med 8,7 prosent og folkehøgskoler med 7,5 prosent. Minst stigning fikk tilsatte ved videregående skoler, studieretning for allmenne fag og studieretning for håndverks- og industrifag med henholdsvis 1,3 prosent og 3,9 prosent.

Fra 1. oktober 1977 til 1. oktober 1978 økte tallet på tilsatte fra 65 888 til 68 630 eller med vel 4 prosent. Av de tilsatte hadde 44 prosent arbeidssted i østlandsfylkene. Nesten 40 prosent av de tilsatte var i alderen 25 - 34 år. Av dem som hadde redusert arbeidstid, var drøyt 80 prosent kvinner og snaut 20 prosent menn.

SUMMARY IN ENGLISH

Wage statistics for employees in publicly maintained schools, tables 1-10, cover in principle all full-time and part-time teachers and other full-time employees paid according to the general scale of wages for the Central government.

The statistics provide figures on monthly earnings defined as fixed gross salary according to scale including age increments at 1 October 1978, plus fixed temporary and varying supplementary payments actually received in October 1978.

The statistics furnish data on monthly earnings by sex, age, occupation, education and school.

Employment statistics for employees in publicly maintained schools, tables 11-18, include in addition to employees covered by the wage statistics also part-time employees other than teachers. Employees working less than 75 per cent of full-time are specified in some tables.

Table 18 gives the distribution by salary grade in 1978 for employees with a certain salary grade in 1977.

Tabell 1. Heltidstilsatte. Gjennomsnittlig månedsfortjeneste i 1976 - 1978 i enkelte skoleslag
Full-time employees. Average monthly earnings in 1976 - 1978 in certain groups of schools

| Skoleslag <i>Schools</i> | Tilsatte med i tellingen <i>Employees covered by the census</i> | | | Månedsfortjeneste <i>Monthly earnings</i> | | | Stigning <i>Increase</i> | |
|---|---|--------|--------|--|-------|--------|-----------------------------|-------------|
| | 1976 | 1977 | 1978 | 1976 | 1977 | 1978 | 1976 - 1977 | 1977 - 1978 |
| | | | | Kr Kroner | | | Prosent | Per cent |
| TILSATTE I ALT <i>EMPLOYEES,</i> <i>TOTAL</i> | 41 737 | 44 794 | 46 886 | 6 457 | 7 101 | 7 554 | 10,0 | 6,4 |
| Grunnskoler, barnetrinnet (medregnet 1-7 skoler) <i>Basic schools, junior stage</i> | 13 465 | 14 229 | 14 521 | 5 865 | 6 373 | 6 840 | 8,7 | 7,3 |
| Grunnskoler, kombinerte barne- og ungdomsskoler <i>Basic schools, combined junior and youth schools</i> ... | 5 790 | 6 314 | 6 691 | 5 972 | 6 510 | 6 960 | 9,0 | 6,9 |
| Grunnskoler, ungdomstrinnet <i>Basic schools, youth stage</i> | 9 529 | 9 756 | 9 888 | 6 367 | 6 937 | 7 384 | 9,0 | 6,4 |
| Skoler for spesialunder- visning <i>Special schools for handicapped children</i> ... | 1 186 | 1 449 | 1 415 | 6 121 | 6 649 | 7 254 | 8,6 | 9,1 |
| Videregående skoler <i>Upper secondary schools</i> | | | | | | | | |
| Studieretning for allmenne fag <i>Secondary schools, upper stage</i> | 3 952 | 4 387 | 4 874 | 8 266 | 9 246 | 9 367 | 11,9 | 1,3 |
| Studieretning for hånd- verks- og industrifag <i>Workshop schools</i> | 2 756 | 3 169 | 3 659 | 6 753 | 7 868 | 8 176 | 16,5 | 3,9 |
| Studieretning for handels- og kontorlag <i>Commercial schools</i> | 653 | 808 | 950 | 6 984 | 7 970 | 8 454 | 14,1 | 6,1 |
| Folkehøgskoler <i>Folk high schools</i> | 619 | 643 | 657 | 6 072 | 6 606 | 7 101 | 8,8 | 7,5 |
| Pedagogiske høyskoler <i>Teachers' training colleges</i> | 976 | 1 010 | 1 044 | 7 541 | 8 213 | 8 770 | 8,9 | 6,8 |
| Ingeniørhøgskoler <i>Colleges for engineers</i> | 404 | 392 | 395 | 9 189 | 9 966 | 10 832 | 8,5 | 8,7 |

Tabell 4. Heltidstilsatte etter aldersgrupper, utdanning og lønnstrinn *Full-time employees by age groups, education and salary grade*

| Utdanning og lønnstrinn <i>Education and salary grade</i> | I alt <i>Total</i> | Aldersgrupper <i>Age groups</i> | | | | | | | |
|--|-----------------------|---------------------------------|-----------------------------|-----------------------------|-----------------------------|-----------------------------|-----------------------------|-----------------------------|---------------------------------|
| | | 18-24 år <i>years</i> | 25-29 år <i>years</i> | 30-34 år <i>years</i> | 35-39 år <i>years</i> | 40-49 år <i>years</i> | 50-59 år <i>years</i> | 60-64 år <i>years</i> | 65 år og over and over |
| TILSATTE I ALT <i>EMPLOYEES,</i> TOTAL | 46 886 | 1 980 | 8 015 | 10 727 | 7 807 | 8 983 | 6 889 | 1 812 | 673 |
| <u>Farmasøytisk embetseksamen</u> <i>Education for pharmacists</i> | 14 | - | 3 | 3 | 2 | 6 | - | - | - |
| <u>Historisk - filosofisk embets-</u> <u>eksamen/magistergradeeksamen i</u> <u>historisk - filosofiske fag</u> <i>Philology</i> | 3 195 | - | 209 | 863 | 685 | 507 | 554 | 287 | 90 |
| Lønnstrinn <i>Salary grade</i> 15 | 2 | - | 2 | - | - | - | - | - | - |
| " " " 16 | 5 | - | 3 | 2 | - | - | - | - | - |
| " " " 17 | 247 | - | 131 | 105 | 9 | 2 | - | - | - |
| " " " 18 | 294 | - | 57 | 217 | 16 | 3 | 1 | - | - |
| " " " 19 | 306 | - | 7 | 239 | 54 | 4 | 2 | - | - |
| " " " 20 | 274 | - | 2 | 155 | 102 | 13 | 2 | - | - |
| " " " 21 | 280 | - | 7 | 75 | 172 | 21 | 5 | - | - |
| " " " 22 | 385 | - | - | 53 | 221 | 98 | 12 | 1 | - |
| " " " 23 | 184 | - | - | 10 | 69 | 94 | 9 | 1 | 1 |
| " " " 24 | 852 | - | - | 6 | 33 | 200 | 360 | 192 | 61 |
| " " " 25 | 224 | - | - | - | 3 | 49 | 112 | 49 | 11 |
| " " " 26 | 44 | - | - | 1 | 5 | 12 | 13 | 10 | 3 |
| " " " 27 | 37 | - | - | - | 1 | 4 | 17 | 9 | 6 |
| " " " 28 | 60 | - | - | - | - | 7 | 21 | 24 | 8 |
| " " " 30 | 1 | - | - | - | - | - | - | 1 | - |
| <u>Juridisk embetseksamen</u> <i>Law</i> | 50 | - | 2 | 12 | 3 | 6 | 18 | 4 | 5 |
| <u>Matematisk - naturvitenskapelig</u> <u>embetseksamen/magistergradeeksamen</u> <u>i mat. - naturvit. fag</u> <i>Science</i> . | 1 902 | - | 142 | 503 | 410 | 390 | 277 | 131 | 49 |
| Lønnstrinn 15 | 5 | - | 4 | 1 | - | - | - | - | - |
| " 16 | 2 | - | 1 | 1 | - | - | - | - | - |
| " 17 | 122 | - | 79 | 38 | 4 | - | - | - | 1 |
| " 18 | 152 | - | 48 | 98 | 5 | 1 | - | - | - |
| " 19 | 161 | - | 6 | 138 | 17 | - | - | - | - |
| " 20 | 163 | - | 2 | 109 | 48 | 3 | 1 | - | - |
| " 21 | 132 | - | 1 | 50 | 73 | 8 | - | - | - |
| " 22 | 265 | - | 1 | 39 | 164 | 58 | 3 | - | - |
| " 23 | 145 | - | - | 11 | 55 | 77 | 2 | - | - |
| " 24 | 477 | - | - | 14 | 34 | 156 | 163 | 86 | 24 |
| " 25 | 195 | - | - | 3 | 5 | 66 | 77 | 29 | 15 |
| " 26 | 27 | - | - | 1 | 3 | 13 | 5 | 3 | 2 |
| " 27 | 19 | - | - | - | 1 | 3 | 10 | 3 | 2 |
| " 28 | 37 | - | - | - | 1 | 5 | 16 | 10 | 5 |
| <u>Odontologisk embetseksamen</u> <i>Odontology</i> | 6 | - | 1 | 1 | - | 3 | 1 | - | - |
| <u>Medisinsk embetseksamen</u> <i>Medicine</i> | 1 | - | - | - | - | - | 1 | - | - |
| <u>Pedagogisk embetseksamen</u> <i>Pedagogy</i> | 150 | - | 11 | 39 | 28 | 42 | 27 | 2 | 1 |
| Lønnstrinn 15 | 1 | - | - | 1 | - | - | - | - | - |
| " 16 | 1 | - | - | - | - | 1 | - | - | - |
| " 17 | 5 | - | 1 | 4 | - | - | - | - | - |
| " 18 | 5 | - | 2 | 3 | - | - | - | - | - |
| " 19 | 1 | - | - | 1 | - | - | - | - | - |
| " 20 | 12 | - | 3 | 6 | 2 | 1 | - | - | - |
| " 21 | 8 | - | 3 | 4 | 1 | - | - | - | - |
| " 22 | 35 | - | 1 | 17 | 12 | 4 | 1 | - | - |
| " 23 | 20 | - | 1 | 1 | 7 | 10 | 1 | - | - |
| " 24 | 34 | - | - | 1 | 3 | 16 | 12 | 1 | 1 |
| " 25 | 8 | - | - | - | 1 | 4 | 3 | - | - |
| " 26 | 10 | - | - | 1 | 1 | 3 | 5 | - | - |
| " 27 | 2 | - | - | - | - | - | 1 | 1 | - |
| " 28 | 8 | - | - | - | 1 | 3 | 4 | - | - |

Tabell 4 (forts.). Heltidstilsatte etter aldersgrupper, utdanning og lønnstrinn *Full-time employees by age groups, education and salary grade*

| Utdanning og lønnstrinn | I alt | Aldersgrupper | | | | | | | |
|---|-------|---------------|-------------|-------------|-------------|-------------|-------------|-------------|------------------|
| | | 18-24 år | 25-29 år | 30-34 år | 35-39 år | 40-49 år | 50-59 år | 60-64 år | 65 år og over |
| <u>Psykologisk embetseksamen</u> <i>Psychology</i> | 23 | - | 2 | 5 | 4 | 3 | 6 | 1 | 2 |
| <u>Sosialøkonomisk embetseksamen</u> <i>Economics</i> | 62 | - | 11 | 15 | 4 | 7 | 25 | - | - |
| <u>Sosiologisk embetseksamen</u> <i>Sociology</i> | 11 | - | - | 5 | 4 | 1 | - | - | 1 |
| <u>Samfunnsvitenskapelig embetseksamen/ magistergradeeksamen i samfunnsviten- skapelige fag</u> <i>Political science and other social science</i> | 110 | - | 13 | 39 | 22 | 26 | 6 | 3 | 1 |
| Lønnstrinn 16 | 1 | - | - | 1 | - | - | - | - | - |
| " 17 | 11 | - | 6 | 5 | - | - | - | - | - |
| " 18 | 9 | - | 3 | 6 | - | - | - | - | - |
| " 19 | 10 | - | - | 8 | 2 | - | - | - | - |
| " 20 | 7 | - | 3 | 3 | 1 | - | - | - | - |
| " 21 | 11 | - | 1 | 5 | 4 | 1 | - | - | - |
| " 22 | 26 | - | - | 11 | 12 | 2 | 1 | - | - |
| " 23 | 5 | - | - | - | 3 | 2 | - | - | - |
| " 24 | 17 | - | - | - | - | 9 | 5 | 2 | 1 |
| " 25 | 6 | - | - | - | - | 6 | - | - | - |
| " 26 | 5 | - | - | - | - | 4 | - | 1 | - |
| " 28 | 2 | - | - | - | - | 2 | - | - | - |
| <u>Teologisk embetseksamen</u> <i>Theology</i> ... | 97 | - | 1 | 8 | 9 | 19 | 36 | 12 | 12 |
| Lønnstrinn 17 | 2 | - | 1 | 1 | - | - | - | - | - |
| " 18 | 1 | - | - | - | - | 1 | - | - | - |
| " 19 | 2 | - | - | - | 2 | - | - | - | - |
| " 20 | 1 | - | - | 1 | - | - | - | - | - |
| " 21 | 9 | - | - | 4 | 1 | 2 | 2 | - | - |
| " 22 | 10 | - | - | 2 | 5 | 2 | 1 | - | - |
| " 23 | 9 | - | - | - | 1 | 7 | 1 | - | - |
| " 24 | 47 | - | - | - | - | 5 | 22 | 11 | 9 |
| " 25 | 13 | - | - | - | - | 1 | 9 | 1 | 2 |
| " 26 | 1 | - | - | - | - | 1 | - | - | - |
| " 28 | 2 | - | - | - | - | - | 1 | - | 1 |
| <u>Annen utdanning som gir lektorkompe- tanse</u> <i>Other education for lecturers</i> | 323 | - | 20 | 56 | 63 | 106 | 58 | 17 | 3 |
| Lønnstrinn 17 | 15 | - | 8 | 6 | 1 | - | - | - | - |
| " 18 | 17 | - | 7 | 8 | 2 | - | - | - | - |
| " 19 | 14 | - | 2 | 10 | 2 | - | - | - | - |
| " 20 | 17 | - | 2 | 8 | 6 | 1 | - | - | - |
| " 21 | 17 | - | - | 8 | 2 | 4 | 2 | 1 | - |
| " 22 | 54 | - | 1 | 13 | 27 | 13 | - | - | - |
| " 23 | 34 | - | - | 3 | 14 | 15 | 2 | - | - |
| " 24 | 118 | - | - | - | 6 | 57 | 41 | 12 | 2 |
| " 25 | 24 | - | - | - | 1 | 12 | 8 | 2 | 1 |
| " 26 | 8 | - | - | - | 2 | 2 | 2 | 2 | - |
| " 28 | 5 | - | - | - | - | 2 | 3 | - | - |
| <u>Hagebrukskandidateksamen</u> <i>Education for graduates in horticulture</i> | 30 | - | 1 | 4 | 1 | 7 | 9 | 6 | 2 |
| <u>Jordskifteekandidateksamen</u> <i>Education in conveyance</i> | 3 | - | 1 | 1 | - | - | 1 | - | - |
| <u>Landskapsarkitekteksamen</u> <i>Education for landscape gardeners</i> | 5 | - | - | - | 2 | - | 1 | 1 | 1 |
| <u>Meieriingeniøreksamen</u> <i>Graduate dairy engineer education</i> | 9 | - | 1 | 2 | - | 1 | 2 | 1 | 2 |

Tabell 4 (forts.). Heltidstilsatte etter aldersgrupper, utdanning og lønnstrinn *Full-time employees by age groups, education and salary grade*

| Utdanning og lønnstrinn | I alt | Aldersgrupper | | | | | | | |
|---|-------|---------------|-------------|-------------|-------------|-------------|-------------|-------------|------------------|
| | | 18-24 år | 25-29 år | 30-34 år | 35-39 år | 40-49 år | 50-59 år | 60-64 år | 65 år og over |
| <u>Sivilagronomeksamen Education for graduates in agriculture</u> | 166 | - | 22 | 28 | 15 | 27 | 45 | 19 | 10 |
| Lønnstrinn 16 | 1 | - | 1 | - | - | - | - | - | - |
| " 17 | 12 | - | 11 | 1 | - | - | - | - | - |
| " 18 | 8 | - | 5 | 3 | - | - | - | - | - |
| " 19 | 15 | - | 5 | 9 | - | 1 | - | - | - |
| " 20 | 6 | - | - | 5 | 1 | - | - | - | - |
| " 21 | 13 | - | - | 6 | 6 | 1 | - | - | - |
| " 22 | 13 | - | - | 4 | 8 | 1 | - | - | - |
| " 23 | 4 | - | - | - | - | 4 | - | - | - |
| " 24 | 61 | - | - | - | - | 12 | 34 | 11 | 4 |
| " 26 | 33 | - | - | - | - | 8 | 11 | 8 | 6 |
| <u>Skogbrukskandidateksamen Education for graduates in forestry</u> | 60 | - | 1 | 14 | 7 | 11 | 13 | 10 | 4 |
| <u>Arkitektutdanning (NTH/arkitekthøgskolen) Architects</u> | 11 | - | - | 2 | - | 1 | 5 | 1 | 2 |
| <u>Sivilingeniøreksamen Graduate engineer education</u> | 547 | - | 37 | 99 | 83 | 171 | 119 | 24 | 14 |
| Lønnstrinn 15 | 2 | - | 2 | - | - | - | - | - | - |
| " 16 | 2 | - | - | 2 | - | - | - | - | - |
| " 17 | 23 | - | 10 | 10 | 2 | 1 | - | - | - |
| " 18 | 16 | - | 10 | 4 | 1 | 1 | - | - | - |
| " 19 | 26 | - | 5 | 17 | 2 | 2 | - | - | - |
| " 20 | 28 | - | 3 | 20 | 4 | 1 | - | - | - |
| " 21 | 20 | - | 5 | 8 | 5 | 2 | - | - | - |
| " 22 | 81 | - | 2 | 37 | 39 | 3 | - | - | - |
| " 23 | 56 | - | - | - | 23 | 32 | 1 | - | - |
| " 24 | 214 | - | - | - | 6 | 107 | 85 | 14 | 2 |
| " 25 | 39 | - | - | - | - | 13 | 15 | 5 | 6 |
| " 26 | 12 | - | - | 1 | 1 | 1 | 5 | 2 | 2 |
| " 27 | 9 | - | - | - | - | 4 | 3 | - | 2 |
| " 28 | 19 | - | - | - | - | 4 | 10 | 3 | 2 |
| <u>Siviløkonomeksamen eller høyere avdelingseksamen ved handelshøgskole Business administration and economics</u> | 254 | 2 | 35 | 63 | 35 | 47 | 40 | 22 | 10 |
| Lønnstrinn 15 | 11 | 2 | 7 | 1 | 1 | - | - | - | - |
| " 16 | 9 | - | 6 | 3 | - | - | - | - | - |
| " 17 | 26 | - | 11 | 12 | 3 | - | - | - | - |
| " 18 | 13 | - | 4 | 7 | 2 | - | - | - | - |
| " 19 | 15 | - | 4 | 6 | 4 | - | 1 | - | - |
| " 20 | 9 | - | - | 9 | - | - | - | - | - |
| " 21 | 32 | - | 3 | 13 | 3 | 3 | 8 | 1 | 1 |
| " 22 | 25 | - | - | 6 | 14 | 3 | 1 | 1 | - |
| " 23 | 14 | - | - | 3 | 4 | 5 | - | 2 | - |
| " 24 | 59 | - | - | 3 | 3 | 24 | 16 | 9 | 4 |
| " 25 | 23 | - | - | - | 1 | 9 | 9 | 2 | 2 |
| " 26 | 6 | - | - | - | - | 1 | 2 | 3 | - |
| " 27 | 2 | - | - | - | - | - | 1 | - | 1 |
| " 28 | 10 | - | - | - | - | 2 | 2 | 4 | 2 |
| <u>Embetsseksamen i idrett Athletics, higher grade</u> | 9 | - | 2 | 5 | 1 | 1 | - | - | - |
| <u>Annen utdanning på universitets- og høgskolenivå, høyere grad Other university study, higher grade</u> | 58 | - | 4 | 15 | 17 | 10 | 6 | 3 | 3 |

Tabell 4 (forts.). Heltidstilsatte etter aldersgrupper, utdanning og lønnstrinn *Full-time employees by age groups, education and salary grade*

| Utdanning og lønnstrinn | I alt | Aldersgrupper | | | | | | | |
|---|--------|---------------|-------------|-------------|-------------|-------------|-------------|-------------|------------------|
| | | 18-24 år | 25-29 år | 30-34 år | 35-39 år | 40-49 år | 50-59 år | 60-64 år | 65 år og over |
| <u>Cand.mag.-utdanning i historisk - filosofiske fag</u> <i>Cand.mag. in history and philosophy</i> | 2 237 | 20 | 558 | 706 | 453 | 242 | 173 | 75 | 10 |
| Lønnstrinn 12 | 2 | 1 | 1 | - | - | - | - | - | - |
| " 14 | 1 | - | 1 | - | - | - | - | - | - |
| " 15 | 315 | 18 | 237 | 54 | 2 | 2 | 2 | - | - |
| " 16 | 347 | 1 | 213 | 106 | 18 | 8 | 1 | - | - |
| " 17 | 580 | - | 102 | 371 | 87 | 17 | 1 | 2 | - |
| " 18 | 213 | - | 3 | 116 | 83 | 8 | 3 | - | - |
| " 19 | 256 | - | - | 36 | 156 | 52 | 11 | 1 | - |
| " 20 | 94 | - | - | 2 | 34 | 42 | 14 | 2 | - |
| " 21 | 152 | - | 1 | 12 | 30 | 59 | 37 | 12 | 1 |
| " 22 | 162 | - | - | 6 | 19 | 24 | 66 | 42 | 5 |
| " 23 | 53 | - | - | 2 | 13 | 18 | 11 | 7 | 2 |
| " 24 | 43 | - | - | 1 | 10 | 7 | 17 | 7 | 1 |
| " 25 | 4 | - | - | - | - | 2 | 1 | 1 | - |
| " 26 | 9 | - | - | - | - | 1 | 7 | - | 1 |
| " 27 | 2 | - | - | - | - | 1 | 1 | - | - |
| " 28 | 4 | - | - | - | 1 | 1 | 1 | 1 | - |
| <u>Cand.mag.-utdanning i matematisk - naturvitenskapelige fag</u> <i>Cand.mag. in science</i> | 1 147 | 8 | 228 | 360 | 339 | 146 | 46 | 15 | 5 |
| Lønnstrinn 12 | 1 | - | 1 | - | - | - | - | - | - |
| " 13 | 1 | - | 1 | - | - | - | - | - | - |
| " 15 | 90 | 8 | 71 | 10 | 1 | - | - | - | - |
| " 16 | 121 | - | 89 | 27 | 2 | 2 | 1 | - | - |
| " 17 | 246 | - | 57 | 160 | 18 | 10 | 1 | - | - |
| " 18 | 134 | - | 5 | 79 | 46 | 3 | 1 | - | - |
| " 19 | 236 | - | - | 49 | 159 | 26 | 2 | - | - |
| " 20 | 72 | - | 1 | 7 | 34 | 29 | 1 | - | - |
| " 21 | 95 | - | 2 | 16 | 36 | 32 | 7 | 1 | 1 |
| " 22 | 94 | - | 1 | 9 | 27 | 29 | 16 | 9 | 3 |
| " 23 | 30 | - | - | 2 | 11 | 8 | 7 | 2 | - |
| " 24 | 21 | - | - | 1 | 3 | 7 | 6 | 3 | 1 |
| " 25 | 2 | - | - | - | - | - | 2 | - | - |
| " 26 | 3 | - | - | - | 2 | - | 1 | - | - |
| " 28 | 1 | - | - | - | - | - | 1 | - | - |
| <u>Cand.mag.-utdanning i samfunns- vitenskapelige fag</u> <i>Cand.mag. in political science and other social science</i> | 119 | 2 | 34 | 48 | 18 | 10 | 4 | 3 | - |
| Lønnstrinn 15 | 29 | 2 | 20 | 5 | 2 | - | - | - | - |
| " 16 | 20 | - | 11 | 7 | 1 | 1 | - | - | - |
| " 17 | 31 | - | 3 | 24 | 3 | 1 | - | - | - |
| " 18 | 11 | - | - | 6 | 5 | - | - | - | - |
| " 19 | 11 | - | - | 4 | 3 | 3 | 1 | - | - |
| " 20 | 5 | - | - | 2 | 2 | 1 | - | - | - |
| " 21 | 6 | - | - | - | - | 3 | 1 | 2 | - |
| " 22 | 5 | - | - | - | 1 | 1 | 2 | 1 | - |
| " 23 | 1 | - | - | - | 1 | - | - | - | - |
| <u>Examen oecon Economics, lower university degree</u> | 15 | - | 2 | 5 | 2 | 3 | 3 | - | - |
| <u>Utdanning som gir adjunktkompetanse, bygd på lærerskoleeksamen</u> <i>Continuing teacher based on teachers' training college</i> | 12 510 | 250 | 2 218 | 2 867 | 2 261 | 2 920 | 1 696 | 233 | 65 |
| Lønnstrinn 12 | 3 | 1 | 2 | - | - | - | - | - | - |
| " 13 | 5 | 2 | 3 | - | - | - | - | - | - |
| " 14 | 8 | 1 | 4 | 2 | 1 | - | - | - | - |
| " 15 | 506 | 160 | 308 | 33 | 3 | 2 | - | - | - |
| " 16 | 1 055 | 80 | 872 | 92 | 5 | 4 | 2 | - | - |
| " 17 | 1 917 | 4 | 919 | 903 | 58 | 24 | 9 | - | - |
| " 18 | 1 025 | 2 | 56 | 805 | 123 | 32 | 7 | - | - |
| " 19 | 1 726 | - | 31 | 719 | 815 | 132 | 26 | 3 | - |
| " 20 | 827 | - | 9 | 109 | 485 | 186 | 32 | 5 | 1 |
| " 21 | 2 847 | - | 10 | 115 | 430 | 1 373 | 773 | 114 | 32 |

Tabell 4 (forts.). Heltidstilsatte etter aldersgrupper, utdanning og lønnstrinn *Full-time employees by age groups, education and salary grade*

| Utdanning og lønnstrinn | I alt | Aldersgrupper | | | | | | | |
|--|-------|---------------|-------------|-------------|-------------|-------------|-------------|-------------|------------------|
| | | 18-24 år | 25-29 år | 30-34 år | 35-39 år | 40-49 år | 50-59 år | 60-64 år | 65 år og over |
| <u>Utdanning som gir adjunkt-kompetanse, bygd på lærerskoleeksamen (forts.)</u> <i>Continuing teacher based on teachers' training college (cont.)</i> | | | | | | | | | |
| Lønnstrinn 22 | 1 447 | - | 3 | 55 | 190 | 680 | 446 | 58 | 15 |
| " 23 | 645 | - | 1 | 29 | 112 | 284 | 184 | 27 | 8 |
| " 24 | 384 | - | - | 4 | 32 | 164 | 164 | 14 | 6 |
| " 25 | 11 | - | - | - | - | 6 | 5 | - | - |
| " 26 | 92 | - | - | 1 | 7 | 29 | 41 | 12 | 2 |
| " 27 | 7 | - | - | - | - | 3 | 4 | - | - |
| " 28 | 3 | - | - | - | - | 1 | 2 | - | - |
| " 29 | 2 | - | - | - | - | - | 1 | - | 1 |
| <u>Utdanning som gir adjunkt-kompetanse, bygd på faglærerskole e.l. Continuing teacher based on teachers of vocational subjects</u> | | | | | | | | | |
| Lønnstrinn 14 | 697 | 5 | 78 | 151 | 141 | 173 | 122 | 21 | 6 |
| " 15 | 1 | - | 1 | - | - | - | - | - | - |
| " 16 | 19 | 2 | 15 | 2 | - | - | - | - | - |
| " 17 | 39 | 3 | 31 | 5 | - | - | - | - | - |
| " 18 | 112 | - | 27 | 71 | 10 | 4 | - | - | - |
| " 19 | 58 | - | 3 | 30 | 18 | 6 | 1 | - | - |
| " 20 | 98 | - | - | 20 | 51 | 19 | 8 | - | - |
| " 21 | 44 | - | - | 4 | 15 | 20 | 4 | 1 | - |
| " 22 | 196 | - | 1 | 12 | 29 | 72 | 66 | 12 | 4 |
| " 23 | 57 | - | - | 3 | 5 | 25 | 19 | 5 | - |
| " 24 | 20 | - | - | 3 | 6 | 6 | 5 | - | - |
| " 25 | 32 | - | - | 1 | 4 | 12 | 12 | 2 | 1 |
| " 26 | 6 | - | - | - | 1 | 1 | 4 | - | - |
| " 27 | 5 | - | - | - | - | 3 | 1 | - | 1 |
| " 28 | 7 | - | - | - | 2 | 2 | 2 | 1 | - |
| " 28 | 3 | - | - | - | - | 3 | - | - | - |
| <u>Utdanning som gir adjunkt-kompetanse, bygd på yrkeslærerutdanning Continuing teachers based on education for teachers of vocational subjects</u> | | | | | | | | | |
| Lønnstrinn 15 | 272 | - | 14 | 37 | 47 | 114 | 50 | 9 | 1 |
| " 16 | 3 | - | 2 | - | 1 | - | - | - | - |
| " 17 | 8 | - | 4 | 2 | 2 | - | - | - | - |
| " 18 | 25 | - | 8 | 17 | - | - | - | - | - |
| " 19 | 16 | - | - | 8 | 7 | 1 | - | - | - |
| " 20 | 26 | - | - | 5 | 15 | 5 | - | 1 | - |
| " 21 | 20 | - | - | - | 10 | 10 | - | - | - |
| " 22 | 104 | - | - | 4 | 9 | 59 | 29 | 3 | - |
| " 23 | 36 | - | - | - | 1 | 20 | 15 | - | - |
| " 24 | 11 | - | - | 1 | 2 | 6 | - | 2 | - |
| " 25 | 11 | - | - | - | - | 8 | 2 | - | 1 |
| " 26 | 4 | - | - | - | - | 1 | 2 | 1 | - |
| " 27 | 3 | - | - | - | - | - | 1 | 2 | - |
| " 28 | 4 | - | - | - | - | 3 | 1 | - | - |
| " 28 | 1 | - | - | - | - | 1 | - | - | - |
| <u>Annen utdanning som gir adjunkt-kompetanse Other education for continuing teachers</u> | | | | | | | | | |
| Lønnstrinn 14 | 419 | 4 | 56 | 91 | 96 | 110 | 49 | 10 | 3 |
| " 15 | 1 | - | 1 | - | - | - | - | - | - |
| " 16 | 35 | 3 | 23 | 6 | 3 | - | - | - | - |
| " 17 | 30 | - | 18 | 10 | - | 2 | - | - | - |
| " 18 | 57 | - | 11 | 32 | 12 | 1 | 1 | - | - |
| " 19 | 33 | - | 3 | 18 | 8 | 2 | 2 | - | - |
| " 20 | 53 | - | - | 11 | 35 | 7 | - | - | - |
| " 21 | 22 | - | - | 2 | 14 | 6 | - | - | - |
| " 22 | 123 | 1 | - | 7 | 13 | 61 | 31 | 8 | 2 |
| " 23 | 25 | - | - | 1 | 3 | 12 | 7 | 1 | 1 |
| " 24 | 9 | - | - | 2 | 5 | - | 1 | 1 | - |
| " 25 | 21 | - | - | 2 | 1 | 15 | 3 | - | - |
| " 26 | 2 | - | - | - | 1 | - | 1 | - | - |
| " 27 | 5 | - | - | - | - | 3 | 2 | - | - |
| " 28 | 2 | - | - | - | 1 | - | 1 | - | - |
| " 28 | 1 | - | - | - | - | 1 | - | - | - |

Tabell 4 (forts.). Heltidstilsatte etter aldersgrupper, utdanning og lønnstrinn *Full-time employees by age groups, education and salary grade*

| Utdanning og lønnstrinn | I alt | Aldersgrupper | | | | | | | |
|---|-------|---------------|-------------|-------------|-------------|-------------|-------------|-------------|------------------|
| | | 18-24 år | 25-29 år | 30-34 år | 35-39 år | 40-49 år | 50-59 år | 60-64 år | 65 år og over |
| <u>Annen utdanning på universitets- og høghskolenivå, lavere grad</u> <i>Other university study, lower grade</i> | 286 | 6 | 54 | 61 | 56 | 57 | 34 | 12 | 6 |
| Lønnstrinn 12 | 5 | 1 | 4 | - | - | - | - | - | - |
| " 13 | 13 | 3 | 9 | 1 | - | - | - | - | - |
| " 14 | 4 | - | 2 | 1 | 1 | - | - | - | - |
| " 15 | 29 | 2 | 15 | 7 | 3 | 2 | - | - | - |
| " 16 | 31 | - | 14 | 9 | 6 | 2 | - | - | - |
| " 17 | 45 | - | 7 | 22 | 12 | 2 | 2 | - | - |
| " 18 | 25 | - | - | 15 | 5 | 2 | 1 | 1 | 1 |
| " 19 | 28 | - | - | 2 | 15 | 8 | 2 | 1 | - |
| " 20 | 11 | - | - | 1 | 5 | 4 | 1 | - | - |
| " 21 | 48 | - | 3 | 3 | 6 | 15 | 14 | 6 | 1 |
| " 22 | 9 | - | - | - | 1 | 3 | 3 | 1 | 1 |
| " 23 | 18 | - | - | - | 2 | 9 | 4 | 2 | 1 |
| " 24 | 13 | - | - | - | - | 7 | 3 | 1 | 2 |
| " 25 | 1 | - | - | - | - | 1 | - | - | - |
| " 26 | 3 | - | - | - | - | - | 3 | - | - |
| " 27 | 3 | - | - | - | - | 2 | 1 | - | - |
| <u>Barnehagelærerutdanning/førskolelærerutdanning</u> <i>Teacher training for pre-school/kindergarden teachers</i> ... | 157 | 35 | 62 | 20 | 11 | 20 | 6 | 3 | - |
| Lønnstrinn 12 | 24 | 15 | 8 | 1 | - | - | - | - | - |
| " 13 | 59 | 18 | 31 | 3 | 4 | 1 | 2 | - | - |
| " 14 | 22 | 2 | 15 | 3 | - | 1 | 1 | - | - |
| " 15 | 11 | - | 5 | 5 | 1 | - | - | - | - |
| " 16 | 11 | - | 1 | 4 | 1 | 4 | 1 | - | - |
| " 17 | 10 | - | 1 | 2 | 3 | 2 | - | 2 | - |
| " 18 | 5 | - | 1 | 1 | - | 3 | - | - | - |
| " 19 | 8 | - | - | 1 | 2 | 3 | 2 | - | - |
| " 20 | 4 | - | - | - | - | 4 | - | - | - |
| " 21 | 3 | - | - | - | - | 2 | - | 1 | - |
| <u>Barnehagelærerutdanning/førskolelærerutdanning med tilleggsutdanning som gir rett til opprykk</u> <i>Teacher training for pre-school/kindergarden teachers with an extra class</i> | 130 | 6 | 37 | 26 | 14 | 28 | 17 | 2 | - |
| Lønnstrinn 12 | 1 | - | 1 | - | - | - | - | - | - |
| " 13 | 5 | 2 | 3 | - | - | - | - | - | - |
| " 14 | 16 | 2 | 11 | 3 | - | - | - | - | - |
| " 15 | 11 | 2 | 8 | - | - | 1 | - | - | - |
| " 16 | 22 | - | 10 | 10 | 1 | 1 | - | - | - |
| " 17 | 18 | - | 2 | 7 | 3 | 4 | 2 | - | - |
| " 18 | 17 | - | 1 | 4 | 4 | 5 | 3 | - | - |
| " 19 | 17 | - | - | 1 | 4 | 6 | 5 | 1 | - |
| " 20 | 14 | - | - | 1 | 2 | 6 | 5 | - | - |
| " 21 | 6 | - | 1 | - | - | 4 | - | 1 | - |
| " 22 | 2 | - | - | - | - | 1 | 1 | - | - |
| " 24 | 1 | - | - | - | - | - | 1 | - | - |
| <u>Lærerskoleeksamen, 2-årig eller 4-årig</u> <i>Ordinary teachers' training college</i> | 6 881 | 201 | 1 282 | 1 713 | 1 054 | 1 194 | 1 075 | 254 | 108 |
| Lønnstrinn 12 | 708 | 149 | 459 | 54 | 24 | 13 | 6 | 2 | 1 |
| " 13 | 632 | 30 | 428 | 122 | 29 | 17 | 4 | 2 | - |
| " 14 | 635 | 11 | 220 | 323 | 38 | 31 | 11 | - | 1 |
| " 15 | 681 | 9 | 82 | 463 | 76 | 30 | 19 | 2 | - |
| " 16 | 1 160 | - | 65 | 515 | 401 | 107 | 62 | 10 | - |
| " 17 | 437 | 1 | 6 | 78 | 210 | 97 | 40 | 4 | 1 |
| " 18 | 1 497 | 1 | 2 | 36 | 144 | 601 | 550 | 119 | 44 |
| " 19 | 80 | - | 4 | 12 | 6 | 26 | 23 | 5 | 4 |
| " 20 | 357 | - | 6 | 65 | 65 | 109 | 80 | 25 | 7 |
| " 21 | 355 | - | 5 | 26 | 47 | 96 | 128 | 33 | 20 |
| " 22 | 208 | - | 5 | 18 | 9 | 43 | 85 | 29 | 19 |
| " 23 | 47 | - | - | 1 | 4 | 12 | 19 | 10 | 1 |

Tabell 4 (forts.). Heltidstilsatte etter aldersgrupper, utdanning og lønnstrinn *Full-time employees by age groups, education and salary grade*

| Utdanning og lønnstrinn | I alt | Aldersgrupper | | | | | | | | |
|--|-------|---------------|-------------|-------------|-------------|-------------|-------------|-------------|------------------|--|
| | | 18-24 år | 25-29 år | 30-34 år | 35-39 år | 40-49 år | 50-59 år | 60-64 år | 65 år og over | |
| <u>Annen utdanning som gir faglærer-</u> | | | | | | | | | | |
| <u>kompetanse <i>Other education for</i></u> | | | | | | | | | | |
| <u><i>teachers of vocational subjects</i> ...</u> | | | | | | | | | | |
| | 2 332 | 23 | 186 | 375 | 281 | 561 | 635 | 181 | 90 | |
| Lønnstrinn 12 | 147 | 21 | 83 | 29 | 5 | 5 | 3 | 1 | - | |
| " 13 | 100 | 1 | 45 | 41 | 4 | 7 | 2 | - | - | |
| " 14 | 125 | - | 26 | 76 | 13 | 4 | 6 | - | - | |
| " 15 | 155 | - | 20 | 92 | 28 | 13 | 1 | 1 | - | |
| " 16 | 236 | - | 5 | 68 | 97 | 42 | 21 | 2 | 1 | |
| " 17 | 174 | 1 | 2 | 21 | 62 | 64 | 17 | 4 | 3 | |
| " 18 | 886 | - | - | 9 | 30 | 292 | 382 | 112 | 61 | |
| " 19 | 86 | - | - | 6 | 9 | 32 | 33 | 4 | 2 | |
| " 20 | 11 | - | - | 1 | 6 | 1 | 3 | - | - | |
| " 21 | 209 | - | 4 | 28 | 16 | 57 | 74 | 24 | 6 | |
| " 22 | 33 | - | 1 | - | 3 | 15 | 9 | 4 | 1 | |
| " 23 | 76 | - | - | 1 | 3 | 15 | 39 | 11 | 7 | |
| " 24 | 56 | - | - | 3 | 2 | 10 | 32 | 8 | 1 | |
| " 25 | 4 | - | - | - | 2 | - | 2 | - | - | |
| " 26 | 14 | - | - | - | 1 | 1 | 6 | 3 | 3 | |
| " 27 | 9 | - | - | - | - | 2 | - | 3 | 4 | |
| " 28 | 11 | - | - | - | - | 1 | 5 | 4 | 1 | |
| <u>Annen utdanning som gir faglærer-</u> | | | | | | | | | | |
| <u>kompetanse med tilleggsutdanning</u> | | | | | | | | | | |
| <u>som gir rett til opprykk <i>Other</i></u> | | | | | | | | | | |
| <u><i>education for teachers of vocatio-</i></u> | | | | | | | | | | |
| <u><i>nal subjects with an extra class</i> ...</u> | | | | | | | | | | |
| | 950 | 7 | 68 | 120 | 130 | 288 | 236 | 76 | 25 | |
| Lønnstrinn 12 | 5 | 1 | 4 | - | - | - | - | - | - | |
| " 13 | 24 | 4 | 12 | 6 | 1 | 1 | - | - | - | |
| " 14 | 30 | 2 | 18 | 7 | 2 | 1 | - | - | - | |
| " 15 | 70 | - | 24 | 36 | 8 | 2 | - | - | - | |
| " 16 | 37 | - | 7 | 23 | 6 | 1 | - | - | - | |
| " 17 | 94 | - | 1 | 28 | 46 | 13 | 5 | 1 | - | |
| " 18 | 61 | - | - | 7 | 19 | 28 | 6 | - | 1 | |
| " 19 | 341 | - | - | 3 | 26 | 135 | 126 | 35 | 16 | |
| " 20 | 20 | - | - | - | 5 | 9 | 3 | 3 | - | |
| " 21 | 132 | - | 1 | 8 | 13 | 44 | 46 | 15 | 5 | |
| " 22 | 25 | - | 1 | - | 3 | 12 | 7 | 2 | - | |
| " 23 | 42 | - | - | 1 | - | 15 | 16 | 7 | 3 | |
| " 24 | 41 | - | - | - | 1 | 18 | 18 | 4 | - | |
| " 25 | 1 | - | - | - | - | 1 | - | - | - | |
| " 26 | 15 | - | - | - | - | 3 | 5 | 7 | - | |
| " 27 | 7 | - | - | - | - | 5 | 1 | 1 | - | |
| " 28 | 5 | - | - | 1 | - | - | 3 | 1 | - | |
| <u>Lærere og faglærere uten godkjent</u> | | | | | | | | | | |
| <u>utdanning <i>Teachers without requi-</i></u> | | | | | | | | | | |
| <u><i>site education</i> ...</u> | | | | | | | | | | |
| | 1 651 | 798 | 280 | 202 | 103 | 138 | 97 | 22 | 11 | |
| Lønnstrinn 9 | 779 | 618 | 96 | 34 | 17 | 10 | 3 | 1 | - | |
| " 10 | 619 | 176 | 149 | 111 | 60 | 77 | 37 | 7 | 2 | |
| " 11 | 2 | - | 1 | 1 | - | - | - | - | - | |
| " 12 | 22 | 3 | 10 | 6 | 1 | 1 | 1 | - | - | |
| " 13 | 19 | - | 10 | 8 | 1 | - | - | - | - | |
| " 14 | 19 | - | 6 | 8 | 2 | 2 | 1 | - | - | |
| " 15 | 14 | 1 | 2 | 4 | 2 | 3 | 2 | - | - | |
| " 16 | 43 | - | 3 | 12 | 6 | 8 | 11 | 2 | 1 | |
| " 17 | 15 | - | 3 | 7 | 1 | 4 | - | - | - | |
| " 18 | 60 | - | - | 3 | 4 | 20 | 19 | 8 | 6 | |
| " 19 | 21 | - | - | 2 | 1 | 6 | 9 | 2 | 1 | |
| " 20 | 7 | - | - | 1 | 2 | 1 | 3 | - | - | |
| " 21 | 14 | - | - | 2 | 3 | 2 | 5 | 1 | 1 | |
| " 22 | 4 | - | - | 1 | 2 | 1 | - | - | - | |
| " 23 | 7 | - | - | 2 | - | 2 | 2 | 1 | - | |
| " 24 | 3 | - | - | - | - | 1 | 2 | - | - | |
| " 26 | 1 | - | - | - | 1 | - | - | - | - | |
| " 27 | 2 | - | - | - | - | - | 2 | - | - | |

Tabell 5. Heltidstilsatte. Gjennomsnittlig månedsfortjeneste i enkelte alders- og utdanningsgrupper
Full-time employees. Average monthly earnings in certain age and educational groups

| Utdanning <i>Education</i> | Tilsatte med i tellingen <i>Employees covered by the census</i> | Månedsfortjeneste <i>Monthly earnings</i> | | | | | | | | |
|--|--|---|-----------------------------|-----------------------------|-----------------------------|-----------------------------|-----------------------------|-----------------------------|-----------------------------|---|
| | | I alt <i>Total</i> | 18-24 år <i>years</i> | 25-29 år <i>years</i> | 30-34 år <i>years</i> | 35-39 år <i>years</i> | 40-49 år <i>years</i> | 50-59 år <i>years</i> | 60-64 år <i>years</i> | 65 år og over <i>years and over</i> |
| | | Kr <i>Kroner</i> | | | | | | | | |
| TILSATTE I ALT <i>EMPLOYEES, TOTAL</i> | 46 886 | 7 554 | 5 382 | 6 262 | 7 067 | 7 782 | 8 374 | 8 612 | 8 939 | 8 924 |
| Historisk - filosofisk embetseksamen/magister- gradeeksamen i histo- risk - filos. fag <i>Philology</i> | 3 195 | 9 250 | - | 7 267 | 8 005 | 9 075 | 10 064 | 10 549 | 10 509 | 10 535 |
| Matematisk - naturviten- skapelig embetseksamen/ magistergradeeksamen i mat. - naturvit. fag <i>Science</i> | 1 902 | 9 511 | - | 7 356 | 8 325 | 9 425 | 10 381 | 10 830 | 10 823 | 10 743 |
| Pedagogisk embetsek- samen <i>Pedagogics</i> | 150 | 9 089 | - | (7 709) | 8 242 | 8 973 | 9 595 | 10 070 | : | : |
| Samfunnsvitenskapelig embetseksamen/magister- gradeeksamen i samfunns- vitenskapelige fag <i>Political science and other social science</i> .. | 110 | 8 612 | - | (7 104) | 7 945 | (8 550) | 10 070 | : | : | : |
| Teologisk embets- eksamen <i>Theology</i> | 97 | 9 620 | - | : | : | : | (9 262) | 10 060 | (9 778) | (10 305) |
| Annen utdanning som gir lektorkompetanse <i>Other education for lecturers</i> | 323 | 9 250 | - | (7 679) | 8 110 | 9 001 | 9 805 | 9 975 | (9 742) | : |
| Sivilagronomeksamen <i>Education for graduates in agriculture</i> | 166 | 8 918 | - | (6 738) | 7 721 | (8 295) | 9 675 | 9 771 | (9 978) | (10 097) |
| Sivilingeniøreksamen <i>Graduate engineer education</i> | 547 | 10 461 | - | 7 997 | 9 150 | 10 078 | 11 125 | 11 295 | (11 804) | (11 019) |
| Siviløkonomeksamen eller høyere avd.ek- samen ved handelshøg- skole <i>Business administration and economics</i> | 254 | 9 897 | : | 7 748 | 9 059 | 9 590 | 11 097 | 11 047 | (11 302) | (11 148) |
| Cand.mag. - utd. i his- torisk - filosofiske fag <i>Cand.mag. in history and philosophy</i> | 2 237 | 7 373 | (6 484) | 6 548 | 6 949 | 7 678 | 8 335 | 8 863 | 9 080 | (9 513) |
| Cand.mag. - utd. i mate- matisk - naturvitenskap- elige fag <i>Cand.mag. in science</i> | 1 147 | 7 596 | : | 6 628 | 7 331 | 7 880 | 8 411 | 9 374 | (9 145) | : |
| Utd. som gir adjunkt- kompetanse, bygd på lærerskoleeksamen <i>Con- tinuing teacher based on teachers' training college</i> | 12 510 | 7 733 | 6 223 | 6 563 | 7 196 | 7 917 | 8 498 | 8 669 | 8 626 | 8 654 |
| Utd. som gir adjunkt- kompetanse, bygd på faglærerskole e.l. <i>Continuing teacher based on vocational subjects</i> | 697 | 8 327 | : | 7 106 | 7 532 | 8 300 | 8 922 | 9 146 | (9 102) | : |

Tabell 5 (forts.). Heltidstilsatte. Gjennomsnittlig månedsfortjeneste i enkelte alders- og utdanningsgrupper *Full-time employees. Average monthly earnings in certain age and educational groups*

| Utdanning | Tilsatte med i tellingen | Månedsfortjeneste | | | | | | | | |
|--|--------------------------|-------------------|----------|----------|----------|----------|----------|----------|----------|---------------|
| | | I alt | 18-24 år | 25-29 år | 30-34 år | 35-39 år | 40-49 år | 50-59 år | 60-64 år | 65 år og over |
| Kr | | | | | | | | | | |
| Utdanning som gir adjunkt-kompetanse, bygd på yrkeslærerutdanning <i>Continuing teachers based on education for teachers of vocational subjects</i> | 272 | 8 909 | - | (7 396) | 7 988 | 8 442 | 9 278 | 9 464 | : | : |
| Annen utdanning som gir adjunkt-kompetanse <i>Other education, continuing teachers</i> | 419 | 8 323 | : | 6 754 | 7 707 | 8 265 | 9 167 | 9 405 | (8 940) | : |
| Annen utdanning på universitets- og høgskolenivå, lavere grad <i>Other university study, lower grade</i> ... | 286 | 7 777 | : | 6 549 | 7 087 | 7 560 | 9 011 | 9 032 | (8 463) | : |
| Barnehagelærerutdanning/førskoleutdanning <i>Teacher training for pre-school/ kindergarden teachers</i> | 157 | 5 908 | 5 408 | 5 644 | (6 135) | (6 241) | (6 921) | : | : | - |
| Barnehagelærerutdanning/førskolelærerutdanning med tilleggsutdanning som gir rett til opprykk <i>Teacher training for pre-school/ kindergarden teachers, with an extra class</i> | 130 | 6 715 | : | 6 102 | 6 473 | (6 960) | 7 299 | (7 451) | : | - |
| Lærerskoleeksamen, 2-årig eller 4-årig <i>Ordinary teachers' training college</i> | 6 881 | 6 610 | 5 496 | 5 704 | 6 300 | 6 675 | 7 122 | 7 407 | 7 587 | 7 821 |
| Lærerskoleeksamen med tilleggsutdanning som gir rett til opprykk/3-årig lærerskole <i>Teachers' training college with an extra class/three-year teachers' training college</i> | 7 501 | 6 795 | 5 675 | 5 996 | 6 609 | 7 128 | 7 621 | 7 895 | 8 129 | 8 133 |
| Utdanning fra faglærerskoler <i>Teachers of vocational subjects</i> | 1 832 | 7 095 | 5 580 | 6 055 | 6 760 | 6 991 | 7 439 | 7 617 | 7 817 | 7 718 |
| Utdanning fra faglærerskoler med tilleggsutdanning som gir rett til opprykk <i>Teachers of vocational subjects with an extra class</i> | 654 | 7 529 | (5 778) | 6 459 | 6 939 | 7 437 | 7 925 | 8 228 | 8 419 | (8 811) |
| Annen utdanning som gir faglærer-kompetanse <i>Other education for teachers of vocational subjects</i> | 2 332 | 7 641 | (5 803) | 6 223 | 6 945 | 7 378 | 7 915 | 8 166 | 8 321 | 7 973 |
| Annen utdanning som gir faglærer-kompetanse med tilleggsutdanning som gir rett til opprykk <i>Other education for teachers of vocational subjects with an extra class</i> | 950 | 8 213 | : | 6 588 | 7 268 | 7 792 | 8 635 | 8 775 | 8 681 | 8 415 |
| Lærere og faglærere uten godkjent utdanning <i>Teachers without requisite education</i> | 1 651 | 5 223 | 4 783 | 5 089 | 5 507 | 5 643 | 5 917 | 6 643 | (6 804) | (7 052) |

Tabell 6. Heltidstilsatte. Gjennomsnittlig månedsførtjeneste for menn og kvinner i enkelte skoleslag og stillinger *Full-time employees. Average monthly earnings of males and females in certain groups of schools and occupations*

| Skoleslag og stilling <i>School and occupation</i> | Lønns- trinn <i>Salary grade</i> | Tilsatte med i telling <i>Employees covered by the census</i> | Månedsførtjeneste <i>Monthly earnings</i> | | | | |
|--|--|--|---|--|--|--|--|
| | | | I alt <i>Total</i> | Regulativ- lønn <i>Salaries according to scale</i> | Faste tillegg <i>Fixed addi- tional allow- ances</i> | Vari- able til- legg <i>Other allow- ances</i> | Godt- gjøring for faste overtimer <i>Payment for fixed overtime work</i> |
| | | | Kr | Kroner | | | |
| MENN OG KVINNER <i>MALES AND FEMALES</i> | | | | | | | |
| TILSATTE I ALT <i>EMPLOYEES, TOTAL ..</i> | | 46 886 | 7 554 | 7 160 | 59 | 18 | 317 |
| <u>Skolestyrekontorene</u> <i>School administration</i> | | 482 | 9 881 | 9 839 | 35 | 2 | 5 |
| Skolesjefer <i>Local government school directors</i> | 23-24 | 33 | 9 062 | 9 012 | 39 | - | 11 |
| Skolesjefer | 24-26 | 278 | 9 589 | 9 537 | 45 | - | 7 |
| Skolesjefer | 26 | 116 | 10 491 | 10 476 | 15 | - | - |
| <u>Grunnskoler, barnetrinnet (medreg- net 1-7 skoler)</u> <i>Basic schools, junior stage</i> | | 14 521 | 6 840 | 6 717 | 63 | 10 | 50 |
| Lærere uten godkjent utdanning <i>Teachers without requisite education</i> | 9-10 | 468 | 4 741 | 4 671 | 19 | 1 | 50 |
| Lærere og faglærere uten opprykk <i>Teachers without an extra class ...</i> | 12-21 | 4 064 | 6 274 | 6 142 | 72 | 12 | 48 |
| Lærere og faglærere med opprykk <i>Teachers with an extra class</i> | 13-24 | 3 300 | 6 391 | 6 258 | 70 | 11 | 52 |
| Lærere og faglærere med opprykk ved skoler for spesialundervisning <i>Teachers at special schools for handicapped children with an extra class</i> | 14-21 | 195 | 6 410 | 6 334 | 29 | 2 | 45 |
| Adjunkter <i>Teachers with univer- sity degree</i> | 15-23 | 3 406 | 7 147 | 7 012 | 61 | 12 | 62 |
| Høgskolelærere/øvingslærere <i>Teachers and tutors</i> | 16-21 | 329 | 8 119 | 7 856 | 198 | 4 | 61 |
| Rektorer <i>Head masters</i> | 17-23 | 482 | 7 861 | 7 784 | 28 | 6 | 43 |
| Undervisningsinspektører <i>Educa- tional school principals</i> | 17-23 | 426 | 7 958 | 7 829 | 86 | 16 | 27 |
| Undervisningsinspektører | 21-22 | 183 | 8 339 | 8 234 | 63 | 18 | 24 |
| Rektorer | 21-25 | 617 | 8 279 | 8 214 | 25 | - | 40 |
| Rektorer | 22-25 | 633 | 8 587 | 8 542 | 21 | 7 | 17 |
| <u>Grunnskoler, kombinerte barne- og ungdomsskoler</u> <i>Basic schools, com- bined junior and youth schools</i> | | 6 691 | 6 960 | 6 703 | 72 | 19 | 166 |
| Lærere uten godkjent utdanning <i>Teachers without requisite education</i> | 9-10 | 411 | 4 777 | 4 664 | 9 | 2 | 102 |
| Lærere og faglærere uten opprykk <i>Teachers without an extra class ...</i> | 12-21 | 1 300 | 6 310 | 6 019 | 101 | 25 | 165 |
| Lærere og faglærere med opprykk <i>Teachers with an extra class</i> | 13-23 | 1 269 | 6 418 | 6 152 | 80 | 15 | 171 |
| Adjunkter <i>Teachers with universi- ty degree</i> | 15-24 | 2 389 | 7 175 | 6 871 | 69 | 24 | 211 |
| Lektorer <i>Teachers with final university degree</i> | 17-24 | 171 | 7 807 | 7 427 | 79 | 34 | 267 |
| Undervisningsinspektører <i>Educa- tional school principals</i> | 21-25 | 219 | 8 310 | 8 166 | 55 | 12 | 77 |
| Undervisningsinspektører | 22-24 | 181 | 8 672 | 8 539 | 69 | 21 | 43 |
| Rektorer <i>Head masters</i> | 22-23 | 114 | 8 693 | 8 537 | 106 | - | 50 |
| Rektorer | 23-25 | 253 | 9 103 | 9 014 | 29 | - | 60 |
| Rektorer | 24-26 | 117 | 9 620 | 9 541 | 36 | 2 | 41 |

Tabell 6 (forts.). Heltidstilsatte. Gjennomsnittlig månedsfortjeneste for menn og kvinner i enkelte skoleslag og stillinger *Full-time employees. Average monthly earnings of males and females in certain groups of schools and occupations*

| Skoleslag og stilling | Lønns- trinn | Tilsatte med i tellingen | Månedsfortjeneste | | | | |
|--|-----------------|--------------------------------|-------------------|---------------------|------------------|-------------------------------|--|
| | | | I alt | Regula- tivilønn | Faste tillegg | Vari- able til- legg | Godt- gjøring for faste overtimer |
| | | | | | Kr | | |
| MENN OG KVINNER (forts.) | | | | | | | |
| <i>MALES AND FEMALES (cont.)</i> | | | | | | | |
| <u>Grunnskoler, ungdomstrinnet</u> <i>Basic schools, youth stage</i> | | | | | | | |
| | | 9 888 | 7 384 | 7 050 | 63 | 19 | 252 |
| Lærere uten godkjent utdanning <i>Teachers without requisite education</i> . | 9-14 | 184 | 4 907 | 4 696 | 46 | 13 | 152 |
| Lærere og faglærere uten opprykk <i>Teachers without an extra class</i> | 12-21 | 1 025 | 6 691 | 6 318 | 122 | 15 | 236 |
| Lærere og faglærere med opprykk <i>Teachers with an extra class</i> | 13-21 | 1 383 | 6 660 | 6 343 | 74 | 13 | 230 |
| Adjunkter <i>Teachers with university degree</i> | 15-23 | 5 276 | 7 369 | 7 008 | 55 | 22 | 284 |
| Adjunkter med opprykk <i>Teachers with university degree with an extra class</i> | 16-23 | 215 | 8 265 | 7 879 | 70 | 26 | 290 |
| Lektorer <i>Teachers with final university degree</i> | 17-24 | 703 | 8 121 | 7 722 | 53 | 39 | 307 |
| Undervisningsinspektører <i>Educational school principals</i> | 21-25 | 281 | 8 522 | 8 324 | 40 | 7 | 151 |
| Undervisningsinspektører | 22-25 | 254 | 8 770 | 8 588 | 62 | 13 | 107 |
| Rektorer <i>Head masters</i> | 23-25 | 280 | 9 180 | 9 069 | 25 | - | 86 |
| Rektorer | 24-25 | 139 | 9 710 | 9 603 | 20 | 28 | 59 |
| <u>Skoler for spesialundervisning</u> <i>Special schools for handicapped children</i> | | | | | | | |
| | | 1 415 | 7 254 | 7 114 | 13 | 43 | 84 |
| Lærere og faglærere uten opprykk <i>Teachers without an extra class</i> | 13-19 | 185 | 6 253 | 6 100 | 13 | 43 | 97 |
| Lærere og faglærere med opprykk <i>Teachers with an extra class</i> | 14-21 | 362 | 6 702 | 6 576 | 13 | 10 | 103 |
| Adjunkter <i>Teachers with university degree</i> | 15-22 | 462 | 7 276 | 7 106 | 16 | 56 | 98 |
| Adjunkter med opprykk <i>Teachers with university degree with an extra class</i> | 16-22 | 102 | 7 882 | 7 729 | 22 | 27 | 104 |
| Rektorer <i>Head masters</i> | 23-24 | 48 | 9 161 | 9 151 | - | 6 | 4 |
| <u>Videregående skoler</u> <i>Upper secondary schools</i> | | | | | | | |
| | | 11 151 | 8 680 | 7 735 | 57 | 20 | 868 |
| <u>Studieretning for allmenne fag</u> <i>Secondary schools, upper stage</i> | | | | | | | |
| | | 4 874 | 9 367 | 8 367 | 73 | 21 | 906 |
| Lærere og faglærere uten opprykk <i>Teachers without an extra class</i> | 12-21 | 121 | 7 107 | 6 389 | 93 | 14 | 611 |
| Adjunkter <i>Teachers with university degree</i> | 15-23 | 525 | 7 762 | 6 908 | 77 | 15 | 762 |
| Lektorer <i>Teachers with final university degree</i> | 17-27 | 2 970 | 9 343 | 8 293 | 64 | 24 | 962 |
| Hovedlærere <i>Head teachers</i> | 21-25 | 481 | 10 427 | 9 140 | 114 | 14 | 1 159 |
| Undervisningsinspektører <i>Educational school principals</i> | 24-26 | 143 | 10 666 | 9 782 | 67 | 38 | 779 |
| Rektorer <i>Head masters</i> | 27-28 | 53 | 11 191 | 11 027 | 41 | - | 123 |
| Rektorer | 28 | 85 | 11 684 | 11 502 | 97 | - | 85 |
| <u>Studieretning for fiskeri og sjøfart</u> <i>Maritime schools</i> | | | | | | | |
| | | 498 | 9 008 | 7 955 | 41 | 40 | 972 |
| Lærere og faglærere uten opprykk <i>Teachers without an extra class</i> | 12-18 | 77 | 7 370 | 6 407 | 32 | 83 | 848 |
| Lærere og faglærere med opprykk <i>Teachers with an extra class</i> | 13-20 | 100 | 7 984 | 6 951 | 41 | 53 | 939 |
| Overlærere <i>Teachers, first grade</i> | 13-24 | 93 | 9 842 | 8 794 | 47 | 6 | 995 |

Tabell 6 (forts.). Heltidstilsatte. Gjennomsnittlig månedsfortjeneste for menn og kvinner i enkelte skoleslag og stillinger *Full-time employees. Average monthly earnings of males and females in certain groups of schools and occupations*

| Skoleslag og stilling | Lønns- trinn | Tilsatte med i tellingen | Månedsfortjeneste | | | | |
|--|-----------------|--------------------------------|-------------------|--------------------|------------------|-------------------------------|--|
| | | | I alt | Regula- tivlønn | Faste tillegg | Vari- able til- legg | Godt- gjøring for faste overtimer |
| MENN OG KVINNER (forts.) | | | Kr | | | | |
| <u>Studieretning for husflids- og este- tiske fag</u> <i>Schools for applied art ...</i> | | 383 | 7 292 | 6 852 | 41 | 2 | 397 |
| Lærere og faglærere uten opprykk <i>Teachers without an extra class</i> | 12-21 | 136 | 6 382 | 6 049 | 32 | - | 301 |
| Lærere og faglærere med opprykk <i>Teachers with an extra class</i> | 13-19 | 66 | 7 067 | 6 523 | 27 | 3 | 514 |
| <u>Studieretning for husholdningsfag</u> <i>Housekeeping schools</i> | | 642 | 7 208 | 6 725 | 33 | 16 | 434 |
| Lærere og faglærere uten opprykk <i>Teachers without an extra class</i> | 12-18 | 304 | 6 601 | 6 064 | 29 | 16 | 492 |
| Lærere og faglærere med opprykk <i>Teachers with an extra class</i> | 13-21 | 94 | 7 045 | 6 491 | 31 | 10 | 513 |
| <u>Studieretning for håndverks- og industriefag</u> <i>Workshop schools</i> | | 3 659 | 8 176 | 7 213 | 41 | 15 | 907 |
| Lærere og faglærere uten opprykk <i>Teachers without an extra class</i> | 12-26 | 1 380 | 7 320 | 6 382 | 39 | 8 | 891 |
| Lærere og faglærere med opprykk <i>Teachers with an extra class</i> | 13-20 | 607 | 7 795 | 6 778 | 40 | 13 | 964 |
| Adjunkter <i>Teachers with university degree</i> | 15-22 | 584 | 8 479 | 7 369 | 43 | 23 | 1 044 |
| Lektorer <i>Teachers with final university degree</i> | 17-26 | 250 | 9 404 | 8 073 | 34 | 33 | 1 264 |
| Hovedlærere <i>Head teachers</i> | 21-25 | 445 | 9 244 | 8 229 | 50 | 18 | 947 |
| <u>Studieretning for handels- og kontor- fag</u> <i>Commercial schools</i> | | 950 | 8 454 | 7 330 | 65 | 39 | 1 020 |
| Lærere og faglærere uten opprykk <i>Teachers without an extra class</i> | 12-21 | 203 | 7 240 | 6 220 | 98 | 23 | 899 |
| Lærere og faglærere med opprykk <i>Teachers with an extra class</i> | 13-19 | 96 | 7 267 | 6 303 | 42 | 50 | 872 |
| Adjunkter <i>Teachers with university degree</i> | 15-22 | 259 | 8 355 | 7 095 | 49 | 39 | 1 172 |
| Lektorer <i>Teachers with final university degree</i> | 17-25 | 112 | 9 261 | 7 889 | 19 | 35 | 1 318 |
| Hovedlærere <i>Head teachers</i> | 21-25 | 112 | 9 615 | 8 257 | 83 | 48 | 1 227 |
| <u>Folkehøgskoler</u> <i>Folk high schools</i> | | 657 | 7 101 | 6 960 | 21 | 13 | 107 |
| Lærere og faglærere uten opprykk <i>Teachers without and extra class</i> | 12-18 | 105 | 6 298 | 6 169 | 6 | 10 | 113 |
| Lærere og faglærere med opprykk <i>Teachers with an extra class</i> | 13-19 | 112 | 6 390 | 6 258 | 49 | 13 | 70 |
| Adjunkter <i>Teachers with university degree</i> | 15-21 | 272 | 7 124 | 6 960 | 21 | 21 | 122 |
| Rektorer <i>Head masters</i> | 23-25 | 79 | 9 266 | 9 111 | 16 | 6 | 133 |
| <u>Pedagogiske høgschooler</u> <i>Teachers' training colleges</i> | | 1 044 | 8 770 | 8 706 | 19 | 2 | 43 |
| Høgskolelærere/øvingslærere <i>Teachers and tutors</i> | 16-22 | 313 | 7 615 | 7 533 | 51 | - | 31 |
| Høgskolelektorer <i>Teachers with final university degree</i> | 20-26 | 648 | 9 061 | 9 005 | 5 | 2 | 49 |
| <u>Ingeniørhøgskoler</u> <i>Technical schools</i> . | | 395 | 10 832 | 9 203 | 84 | 70 | 1 475 |
| Høgskolelektorer <i>Teachers with final university degree</i> | 20-25 | 350 | 10 976 | 9 222 | 86 | 78 | 1 590 |
| <u>Kommunal- og sosialskoler</u> <i>Municipal and social schools</i> | | 67 | 8 652 | 8 582 | 13 | 57 | - |

Tabell 6 (forts.). Heltidstilsatte. Gjennomsnittlig månedsførtjeneste for menn og kvinner i enkelte skoleslag og stillinger *Full-time employees. Average monthly earnings of males and females in certain groups of schools and occupations*

| Skoleslag og stilling | Lønns- trinn | Tilsatte med i tellingen | Månedsførtjeneste | | | | |
|---|-----------------|--------------------------------|-------------------|--------------------|------------------|-------------------------------|--|
| | | | I alt | Regula- tivlønn | Faste tillegg | Vari- able til- legg | Godt- gjøring for faste overtimer |
| | | | Kr | | | | |
| MENN OG KVINNER (forts.) | | | | | | | |
| <u>Håndverks- og kunstindustriskoler</u> <i>Schools for handicraft and applied art</i> | | 60 | 8 637 | 8 548 | - | - | 89 |
| <u>Landbruks- og småbruksskoler</u> <i>Agricultural schools</i> | | 292 | 8 244 | 8 167 | 27 | 30 | 20 |
| Lektorer <i>Teachers with final</i> <i>university degree</i> | 17-25 | 176 | 8 643 | 8 602 | 6 | 22 | 13 |
| <u>Skogskoler</u> <i>Forestry schools</i> | | 57 | 7 797 | 7 729 | 25 | 31 | 12 |
| MENN MALES | | | | | | | |
| TILSATTE I ALT | | 30 553 | 7 907 | 7 420 | 66 | 18 | 403 |
| <u>Skolestyrekontorene</u> | | 479 | 9 880 | 9 838 | 34 | 3 | 5 |
| Skolesjefer | 24-26 | 276 | 9 587 | 9 538 | 42 | - | 7 |
| Skolesjefer | 26 | 116 | 10 491 | 10 476 | 15 | - | - |
| <u>Grunnskoler, barnetrinnet (medregnet</u> <u>1-7 skoler)</u> | | 7 611 | 7 081 | 6 935 | 74 | 11 | 61 |
| Lærere uten godkjent utdanning | 9-10 | 164 | 4 742 | 4 655 | 26 | 2 | 59 |
| Lærere og faglærere uten opprykk | 12-21 | 1 778 | 6 271 | 6 100 | 94 | 12 | 65 |
| Lærere og faglærere med opprykk | 13-24 | 1 530 | 6 441 | 6 270 | 89 | 14 | 68 |
| Adjunkter | 15-23 | 1 770 | 7 194 | 7 032 | 73 | 10 | 79 |
| Høgskolelærere/øvingslærere | 16-21 | 135 | 8 207 | 7 841 | 254 | 6 | 106 |
| Undervisningsinspektører | 17-23 | 310 | 7 980 | 7 833 | 96 | 15 | 36 |
| Undervisningsinspektører | 21-22 | 124 | 8 378 | 8 239 | 83 | 23 | 33 |
| Rektorer | 17-23 | 418 | 7 877 | 7 798 | 30 | 7 | 42 |
| Rektorer | 21-25 | 572 | 8 285 | 8 217 | 27 | - | 41 |
| Rektorer | 22-25 | 554 | 8 594 | 8 545 | 22 | 8 | 19 |
| <u>Grunnskoler, kombinerte barne- og</u> <u>ungdomsskoler</u> | | 4 133 | 7 213 | 6 930 | 79 | 16 | 188 |
| Lærere uten godkjent utdanning | 9-10 | 166 | 4 811 | 4 667 | 14 | 4 | 126 |
| Lærere og faglærere uten opprykk | 12-21 | 687 | 6 364 | 6 029 | 115 | 24 | 196 |
| Lærere og faglærere med opprykk | 13-23 | 676 | 6 515 | 6 195 | 95 | 13 | 212 |
| Adjunkter | 15-24 | 1 541 | 7 226 | 6 891 | 76 | 18 | 241 |
| Lektorer | 17-24 | 140 | 7 835 | 7 445 | 78 | 31 | 281 |
| Undervisningsinspektører | 21-25 | 195 | 8 314 | 8 164 | 52 | 13 | 85 |
| Undervisningsinspektører | 22-24 | 145 | 8 689 | 8 546 | 76 | 17 | 50 |
| Rektorer | 23-25 | 244 | 9 101 | 9 011 | 28 | - | 62 |
| Rektorer | 24-26 | 114 | 9 611 | 9 541 | 33 | 4 | 33 |
| <u>Grunnskoler, ungdomstrinnet</u> | | 6 906 | 7 554 | 7 186 | 70 | 20 | 278 |
| Lærere uten godkjent utdanning | 9-10 | 110 | 4 915 | 4 685 | 53 | 23 | 154 |
| Lærere og faglærere uten opprykk | 12-21 | 615 | 6 799 | 6 363 | 136 | 13 | 287 |
| Lærere og faglærere med opprykk | 13-21 | 854 | 6 738 | 6 383 | 83 | 10 | 262 |
| Adjunkter | 15-23 | 3 590 | 7 458 | 7 051 | 64 | 23 | 320 |
| Adjunkter med opprykk | 16-23 | 147 | 8 351 | 7 908 | 93 | 28 | 322 |
| Lektorer | 17-24 | 577 | 8 187 | 7 752 | 63 | 42 | 330 |
| Undervisningsinspektører | 21-25 | 258 | 8 527 | 8 323 | 43 | 7 | 154 |
| Undervisningsinspektører | 22-25 | 223 | 8 786 | 8 585 | 70 | 14 | 117 |
| Rektorer | 23-25 | 276 | 9 180 | 9 070 | 25 | - | 85 |
| Rektorer | 24-25 | 136 | 9 714 | 9 605 | 21 | 27 | 61 |
| <u>Skoler for spesialundervisning</u> | | 612 | 7 590 | 7 413 | 16 | 57 | 104 |
| Lærere med opprykk | 14-21 | 128 | 6 820 | 6 620 | 26 | 10 | 164 |
| Adjunkter | 15-21 | 182 | 7 274 | 7 058 | 18 | 68 | 130 |
| <u>Videregående skoler</u> | | 8 694 | 8 939 | 7 892 | 62 | 22 | 963 |

Tabell 6 (forts.). Heltidstilsatte. Gjennomsnittlig månedsførtjeneste for menn og kvinner i enkelte skoleslag og stillinger *Full-time employees. Average monthly earnings of males and females in certain groups of schools and occupations*

| Skoleslag og stilling | Lønns- tinn | Tilsatte med i tellingen | Månedsførtjeneste | | | | |
|--|----------------|--------------------------------|-------------------|--------------------|------------------|-------------------------------|--|
| | | | I alt | Regula- tivlønn | Faste tillegg | Vari- able til- legg | Godt- gjøring for faste overtimer |
| MENN (forts.) MALES (cont.) | | | Kr | | | | |
| <u>Studieretning for allmenne fag</u> | | 3 886 | 9 591 | 8 499 | 81 | 23 | 988 |
| Adjunkter | 15-23 | 363 | 7 875 | 6 897 | 84 | 20 | 874 |
| Lektorer | 17-27 | 2 389 | 9 496 | 8 349 | 71 | 25 | 1 051 |
| Hovedlærere | 21-25 | 415 | 10 541 | 9 188 | 122 | 15 | 1 216 |
| Undervisningsinspektører | 24-26 | 131 | 10 689 | 9 794 | 67 | 41 | 787 |
| Rektorer | 28 | 81 | 11 666 | 11 502 | 102 | - | 62 |
| <u>Studieretning for fiskeri- og sjø- fartsfag</u> | | 488 | 9 038 | 7 983 | 41 | 39 | 975 |
| Lærere og faglærere med opprykk | 13-20 | 100 | 7 984 | 6 951 | 41 | 53 | 939 |
| Overlærere | 13-24 | 92 | 9 870 | 8 822 | 45 | 6 | 997 |
| <u>Studieretning for håndverks- og industrifag</u> | | 3 362 | 8 256 | 7 264 | 42 | 18 | 932 |
| Lærere og faglærere uten opprykk | 12-26 | 1 211 | 7 387 | 6 402 | 41 | 10 | 934 |
| Lærere og faglærere med opprykk | 13-20 | 573 | 7 834 | 6 790 | 41 | 14 | 989 |
| Adjunkter | 15-22 | 558 | 8 514 | 7 376 | 44 | 25 | 1 069 |
| Lektorer | 17-26 | 228 | 9 441 | 8 080 | 37 | 37 | 1 287 |
| Hovedlærere | 21-25 | 420 | 9 262 | 8 233 | 48 | 19 | 962 |
| <u>Studieretning for handels- og kontorfag</u> | | 685 | 8 769 | 7 559 | 64 | 40 | 1 106 |
| Lærere og faglærere uten opprykk | 12-21 | 127 | 7 335 | 6 187 | 106 | 32 | 1 010 |
| Adjunkter | 15-22 | 170 | 8 618 | 7 238 | 52 | 36 | 1 292 |
| Lektorer | 17-25 | 95 | 9 385 | 7 949 | 18 | 38 | 1 380 |
| Hovedlærere | 21-25 | 98 | 9 580 | 8 263 | 68 | 21 | 1 228 |
| <u>Folkehøgskoler</u> | | 446 | 7 402 | 7 248 | 24 | 16 | 114 |
| Lærere og faglærere med opprykk | 13-19 | 64 | 6 475 | 6 336 | 61 | 15 | 63 |
| Adjunkter | 15-21 | 198 | 7 225 | 7 046 | 23 | 26 | 130 |
| Rektorer | 23-25 | 75 | 9 257 | 9 104 | 17 | 5 | 131 |
| <u>Pedagogiske høgskoler</u> | | 721 | 8 943 | 8 882 | 17 | 2 | 42 |
| Høgskolelærere/øvingslærere | 16-22 | 153 | 7 655 | 7 564 | 63 | - | 28 |
| Høgskolelektorer | 20-26 | 499 | 9 065 | 9 014 | 5 | - | 46 |
| <u>Ingeniørhøgskoler</u> | | 379 | 10 897 | 9 249 | 83 | 66 | 1 499 |
| Høgskolelektorer | 20-25 | 338 | 11 002 | 9 241 | 84 | 73 | 1 604 |
| <u>Landbruks- og småbruksskoler</u> | | 285 | 8 278 | 8 199 | 28 | 31 | 20 |
| Lektorer | 17-25 | 172 | 8 668 | 8 626 | 6 | 23 | 13 |
| KVINNER FEMALES | | | | | | | |
| TILSATTE I ALT | | 16 333 | 6 892 | 6 672 | 47 | 16 | 157 |
| <u>Grunnskoler, barnetrinnet (medregnet 1-7 skoler)</u> | | 6 910 | 6 575 | 6 477 | 51 | 10 | 37 |
| Lærere uten godkjent utdanning | 9-10 | 304 | 4 741 | 4 680 | 15 | 1 | 45 |
| Lærere og faglærere uten opprykk | 12-21 | 2 286 | 6 275 | 6 175 | 55 | 10 | 35 |
| Lærere og faglærere med opprykk | 13-20 | 1 770 | 6 347 | 6 247 | 54 | 9 | 37 |
| Lærere og faglærere uten opprykk ved skoler for spesialundervisning | 13-19 | 101 | 5 924 | 5 883 | 13 | - | 28 |
| Lærere og faglærere med opprykk ved skoler for spesialundervisning | 14-20 | 142 | 6 421 | 6 352 | 27 | - | 42 |
| Adjunkter | 15-21 | 1 636 | 7 096 | 6 991 | 47 | 15 | 43 |
| Høgskolelærere/øvingslærere | 16-21 | 194 | 8 058 | 7 866 | 159 | 3 | 30 |
| Undervisningsinspektører | 17-23 | 116 | 7 898 | 7 817 | 60 | 17 | 4 |
| Rektorer | 22-23 | 79 | 8 544 | 8 524 | 17 | - | 3 |

Tabell 6 (forts.). Heltidstilsatte. Gjennomsnittlig månedsfortjeneste for menn og kvinner i enkelte skoleslag og stillinger *Full-time employees. Average monthly earnings of males and females in certain groups of schools and occupations*

| Skoleslag og stilling | Lønns- trinn | Tilsatte med i tellingen | Månedsfortjeneste | | | | |
|--|-----------------|--------------------------------|-------------------|--------------------|------------------|-------------------------------|--|
| | | | I alt | Regula- tivlønn | Faste tillegg | Vari- able til- legg | Godt- gjøring for faste overtimer |
| | | | Kr | | | | |
| KVINNER (forts.) <i>FEMALES (cont.)</i> | | | | | | | |
| <u>Grunnskoler, kombinerte barne- og ungdomsskoler</u> | | | | | | | |
| | | 2 558 | 6 550 | 6 336 | 61 | 23 | 130 |
| Lærere uten godkjent utdanning | 9-10 | 245 | 4 755 | 4 662 | 5 | 3 | 85 |
| Lærere og faglærere uten opprykk | 12-18 | 613 | 6 248 | 6 007 | 86 | 24 | 131 |
| Lærere og faglærere med opprykk | 13-21 | 593 | 6 308 | 6 104 | 64 | 16 | 124 |
| Adjunkter | 15-21 | 848 | 7 083 | 6 834 | 56 | 36 | 157 |
| <u>Grunnskoler, ungdomstrinnet</u> | | | | | | | |
| | | 2 982 | 6 989 | 6 734 | 48 | 17 | 190 |
| Lærere og faglærere uten opprykk | 12-19 | 410 | 6 527 | 6 249 | 101 | 18 | 159 |
| Lærere og faglærere med opprykk | 13-21 | 529 | 6 534 | 6 279 | 59 | 17 | 179 |
| Adjunkter | 15-22 | 1 686 | 7 179 | 6 917 | 36 | 20 | 206 |
| Lektorer | 17-24 | 126 | 7 816 | 7 588 | 10 | 18 | 200 |
| <u>Skoler for spesialundervisning</u> | | | | | | | |
| | | 803 | 6 998 | 6 886 | 11 | 31 | 70 |
| Lærere og faglærere uten opprykk | 13-19 | 125 | 6 219 | 6 096 | 16 | 19 | 88 |
| Lærere og faglærere med opprykk | 14-21 | 234 | 6 637 | 6 551 | 6 | 10 | 70 |
| Adjunkter | 15-22 | 280 | 7 277 | 7 137 | 14 | 49 | 77 |
| <u>Videregående skoler</u> | | | | | | | |
| | | 2 457 | 7 765 | 7 182 | 38 | 15 | 530 |
| <u>Studieretning for allmenne fag</u> | | | | | | | |
| | | 988 | 8 488 | 7 849 | 43 | 12 | 584 |
| Adjunkter | 15-22 | 162 | 7 509 | 6 933 | 61 | 6 | 509 |
| Lektorer | 17-25 | 581 | 8 711 | 8 063 | 35 | 15 | 598 |
| Hovedlærere | 21-25 | 66 | 9 709 | 8 842 | 61 | 4 | 802 |
| <u>Studieretning for husflids- og estetiske fag</u> | | | | | | | |
| | | 288 | 7 142 | 6 776 | 41 | 3 | 322 |
| Lærere og faglærere uten opprykk | 12-21 | 109 | 6 305 | 6 030 | 31 | - | 244 |
| <u>Studieretning for husholdningsfag</u> ... | | | | | | | |
| | | 549 | 7 145 | 6 733 | 22 | 19 | 371 |
| Lærere og faglærere uten opprykk | 12-18 | 249 | 6 480 | 6 028 | 12 | 17 | 423 |
| Lærere og faglærere med opprykk | 13-21 | 82 | 6 912 | 6 449 | 17 | 12 | 434 |
| <u>Studieretning for håndverks- og industrifag</u> | | | | | | | |
| | | 297 | 7 278 | 6 635 | 25 | 4 | 614 |
| Lærere og faglærere uten opprykk | 12-19 | 169 | 6 844 | 6 238 | 23 | - | 583 |
| <u>Studieretning for handels- og kontorfag</u> | | | | | | | |
| | | 265 | 7 640 | 6 739 | 69 | 36 | 796 |
| Adjunkter | 15-21 | 89 | 7 853 | 6 823 | 43 | 44 | 943 |
| <u>Folkehøgskoler</u> | | | | | | | |
| | | 211 | 6 465 | 6 350 | 14 | 9 | 92 |
| Lærere og faglærere uten opprykk | 12-18 | 56 | 6 293 | 6 173 | 4 | 10 | 106 |
| Adjunkter | 15-21 | 74 | 6 851 | 6 730 | 14 | 9 | 98 |
| <u>Pedagogiske høyskoler</u> | | | | | | | |
| | | 323 | 8 382 | 8 312 | 22 | 4 | 44 |
| Høgskolelærere/øvingslærere | 16-22 | 160 | 7 577 | 7 503 | 41 | - | 33 |
| Høgskolelektorer | 20-25 | 149 | 9 046 | 8 974 | 5 | 7 | 60 |

Tabell 7. Heltidstilsatte i ikke-undervisningsstillinger etter aldersgrupper, lønnstrinn og skoleslag
Full-time employees, other than teachers, by age groups, salary grade and schools

| Lønnstrinn og skoleslag <i>Salary grade and school</i> | I alt <i>Total</i> | Aldersgrupper <i>Age groups</i> | | | | | | | | |
|---|-----------------------|---------------------------------|-----------------------------|-----------------------------|-----------------------------|-----------------------------|-----------------------------|-----------------------------|-------------------------------------|--|
| | | 18-24 år <i>years</i> | 25-29 år <i>years</i> | 30-34 år <i>years</i> | 35-39 år <i>years</i> | 40-49 år <i>years</i> | 50-59 år <i>years</i> | 60-64 år <i>years</i> | 65 år og over <i>and over</i> | |
| TILSATTE I ALT <i>EMPLOYEES, TOTAL ..</i> | 2 010 ¹⁾ | 204 | 282 | 270 | 189 | 387 | 473 | 168 | 34 | |
| Lønnstrinn <i>Salary grade</i> 5 | 26 | 20 | 1 | 3 | - | 2 | - | - | - | |
| " " " 6 | 74 | 64 | 7 | 2 | - | 1 | - | - | - | |
| " " " 7 | 78 | 47 | 25 | 5 | 1 | - | - | - | - | |
| " " " 8 | 36 | 11 | 20 | 2 | 1 | 1 | 1 | - | - | |
| " " " 9 | 74 | 29 | 36 | 7 | - | - | 2 | - | - | |
| " " " 10 | 106 | 20 | 48 | 18 | 4 | 9 | 6 | - | 1 | |
| " " " 11 | 84 | 4 | 24 | 14 | 10 | 18 | 11 | 3 | - | |
| " " " 12 | 575 | 5 | 48 | 72 | 60 | 137 | 176 | 66 | 11 | |
| " " " 13 | 326 | 1 | 29 | 30 | 26 | 70 | 117 | 43 | 10 | |
| " " " 14 | 80 | 2 | 15 | 12 | 6 | 19 | 15 | 9 | 2 | |
| " " " 15 | 213 | 1 | 13 | 30 | 29 | 52 | 61 | 23 | 4 | |
| " " " 16 | 82 | - | 6 | 19 | - | 19 | 25 | 11 | 2 | |
| " " " 17 | 87 | - | 2 | 18 | 21 | 14 | 24 | 6 | 2 | |
| " " " 18 | 15 | - | 1 | 9 | 1 | 2 | 1 | 1 | - | |
| " " " 19 | 73 | - | 5 | 10 | 17 | 20 | 18 | 3 | - | |
| " " " 20 | 10 | - | 2 | 6 | 1 | 1 | - | - | - | |
| " " " 21 | 40 | - | - | 7 | 7 | 13 | 9 | 2 | 2 | |
| " " " 22 | 11 | - | - | 2 | 4 | 3 | 2 | - | - | |
| " " " 23 | 8 | - | - | 4 | 1 | 2 | 1 | - | - | |
| " " " 24 | 8 | - | - | - | - | 3 | 4 | 1 | - | |
| " " " 25 | 1 | - | - | - | - | 1 | - | - | - | |
| Skoler for spesialundervisning <i>Special schools for handicapped children</i> | 1 135 | 124 | 173 | 145 | 108 | 206 | 258 | 106 | 14 | |
| Statens skoleinternater, grunn- skolen <i>Basic schools</i> | 85 | 7 | 5 | 11 | 17 | 15 | 22 | 6 | 2 | |
| Videregående skoler <i>Upper secondary schools</i> | 22 | - | 1 | 4 | 1 | 5 | 8 | 3 | - | |
| Pedagogiske høøgskoler <i>Teachers' training colleges</i> | 164 | 13 | 13 | 21 | 11 | 42 | 46 | 16 | 1 | |
| Ingeniørhøgskoler <i>Colleges for engineers</i> | 216 | 13 | 32 | 44 | 30 | 43 | 41 | 8 | 5 | |
| Landbruks- og småbruksskoler <i>Agricultural schools</i> | 146 | 19 | 29 | 19 | 8 | 27 | 32 | 10 | 2 | |
| Hagebruks- og gartnerskoler <i>Horticultural schools</i> | 98 | 19 | 14 | 10 | 3 | 22 | 20 | 5 | 4 | |

1) 3 ansatte under 18 år.

1) 3 employees under 18 years.

Tabell 8. Heltidstilsatte. Gjennomsnittlig månedsførtjeneste i ikke-undervisningsstillinger i enkelte skoleslag og stillinger *Full-time employees. Average monthly earnings of employees, other than teachers, in certain groups of schools and occupations*

| Skoleslag og stilling <i>School and occupation</i> | Lønns- trinn <i>Salary grade</i> | Ansatte med i tellingen <i>Employees covered by the census</i> | Månedsførtjeneste | | Monthly earnings | | Variabel overtids- godt- gjøring <i>Payment for casual overtime work</i> | |
|--|--|---|-----------------------|--|---|--|--|-----|
| | | | I alt <i>Total</i> | Regula- tivlønn <i>Salaries according to scale</i> | Faste til- legg <i>Fixed addi- tional allow- ances</i> | Vari- able til- legg <i>Other allow- ances</i> | | |
| | | | Kr Kroner | | | | | |
| TILSATTE I ALT EMPLOYEES, TOTAL | | | 2 010 | 5 740 | 5 498 | 15 | 227 | 25 |
| <u>Skoler for spesialundervisning</u> <i>Special schools for handicapped children</i> | | | 1 135 | 5 724 | 5 353 | 5 | 366 | 15 |
| Renholdsbetjenter <i>Cleaners</i> ... | 5-12 | 64 | 5 244 | 5 127 | 5 | 112 | - | |
| Kjøkkenassistenter <i>Kitchen maids</i> | 5-12 | 72 | 5 234 | 5 065 | - | 169 | 16 | |
| Kokker <i>Cooks</i> | 5-15 | 52 | 5 508 | 5 317 | - | 191 | 4 | |
| Internatassistenter <i>Ward maids</i> | 6-15 | 469 | 5 519 | 4 963 | - | 556 | 8 | |
| Instruktører <i>Instructors</i> | 7-17 | 118 | 5 921 | 5 502 | - | 419 | 37 | |
| Avdelingsledere <i>Head of sections</i> | 11-17 | 88 | 6 313 | 5 993 | - | 320 | 27 | |
| <u>Pedagogiske høyskoler</u> <i>Teachers' training colleges</i> ... | | | 164 | 6 071 | 6 071 | - | - | - |
| <u>Ingeniørhøgskoler</u> <i>Colleges for engineers</i> | | | 216 | 6 174 | 6 056 | 76 | 42 | 115 |
| Ingeniører <i>Engineers</i> | 10-17 | 68 | 5 957 | 5 805 | 126 | 26 | 120 | |
| <u>Landbruks- og småbruksskoler</u> <i>Agricultural schools</i> | | | 146 | 5 385 | 5 350 | 21 | 14 | - |
| Instruktører <i>Instructors</i> | 8-15 | 80 | 5 313 | 5 255 | 38 | 20 | - | |
| <u>Hagebruks- og gartnerskoler</u> <i>Horticultural schools</i> | | | 98 | 5 405 | 5 235 | 26 | 144 | 76 |

Tabell 9. Deltidstilsatte. Timelærere og tilsatte med redusert leseplikt, etter aldersgrupper og lønnstrinn *Part-time employees by age groups and salary grade*

| Lønnstrinn <i>Salary grade</i> | I alt <i>Total</i> | Aldersgrupper <i>Age groups</i> | | | | | | | | |
|--|-----------------------|---------------------------------|-----------------------------|-----------------------------|-----------------------------|-----------------------------|-----------------------------|-----------------------------|---|--|
| | | 18-24 år <i>years</i> | 25-29 år <i>years</i> | 30-34 år <i>years</i> | 35-39 år <i>years</i> | 40-49 år <i>years</i> | 50-59 år <i>years</i> | 60-64 år <i>years</i> | 65 år og over <i>years and over</i> | |
| TILSATTE I ALT <i>EMPLOYEES, TOTAL</i> | 20 075 ¹⁾ | 945 | 3 287 | 5 060 | 3 626 | 3 883 | 2 403 | 578 | 288 | |
| Lønnstrinn <i>Salary grade</i> | | | | | | | | | | |
| 9 | 1 177 | 372 | 188 | 178 | 130 | 180 | 97 | 16 | 14 | |
| " " " 10 | 1 972 | 197 | 275 | 374 | 307 | 424 | 292 | 71 | 29 | |
| " " " 11 | 1 | - | 1 | - | - | - | - | - | - | |
| " " " 12 | 870 | 118 | 373 | 188 | 82 | 76 | 24 | 1 | 8 | |
| " " " 13 | 956 | 115 | 437 | 230 | 72 | 71 | 26 | 1 | 4 | |
| " " " 14 | 1 178 | 50 | 451 | 386 | 143 | 103 | 42 | 3 | - | |
| " " " 15 | 2 258 | 69 | 673 | 964 | 247 | 192 | 96 | 12 | 5 | |
| " " " 16 | 2 531 | 20 | 392 | 932 | 693 | 345 | 119 | 21 | 9 | |
| " " " 17 | 2 370 | 4 | 408 | 803 | 621 | 376 | 124 | 21 | 13 | |
| " " " 18 | 2 717 | - | 53 | 486 | 418 | 782 | 683 | 203 | 92 | |
| " " " 19 | 1 755 | - | 19 | 366 | 436 | 494 | 342 | 57 | 41 | |
| " " " 20 | 470 | - | 5 | 79 | 218 | 124 | 38 | 5 | 1 | |
| " " " 21 | 1 020 | - | 10 | 44 | 127 | 485 | 284 | 55 | 15 | |
| " " " 22 | 305 | - | 1 | 24 | 101 | 79 | 60 | 28 | 12 | |
| " " " 23 | 97 | - | 1 | 4 | 20 | 52 | 14 | 6 | - | |
| " " " 24 | 375 | - | - | 2 | 8 | 95 | 154 | 74 | 42 | |
| " " " 25 | 17 | - | - | - | 1 | 4 | 6 | 4 | 2 | |
| " " " 26 | 5 | - | - | - | 2 | 1 | 2 | - | - | |
| " " " 28 | 1 | - | - | - | - | - | - | - | 1 | |

1) 5 tilsatte under 18 år.

1) 5 employees under 18 years.

Tabell 10. Deltidstilsatte. Timelærere og tilsatte med redusert leseplikt, etter lesetid i prosent av full post, skoleslag og stilling *Part-time employees by reading-time in per cent of full-time, schools and occupations*

| Skoleslag og stilling <i>School and occupation</i> | Tilsatte med i tellingen <i>Employees covered by the census</i> | Lesetid i prosent av full post <i>Reading-time in per cent of full-time</i> | | | | | | | |
|--|--|--|--------------------------------------|--------------------------------------|--------------------------------------|--------------------------------------|--------------------------------------|--------------------------------------|--------------------------------------|
| | | 5-14 pro- sent per cent | 15-24 pro- sent per cent | 25-39 pro- sent per cent | 40-49 pro- sent per cent | 50-59 pro- sent per cent | 60-69 pro- sent per cent | 70-79 pro- sent per cent | 80-99 pro- sent per cent |
| MENN OG KVINNER <i>MALES AND FEMALES</i> | | | | | | | | | |
| TILSATTE I ALT <i>EMPLOYEES, TOTAL</i> | 20 075 ¹⁾ | 1 174 | 1 312 | 1 502 | 890 | 3 242 | 3 637 | 3 074 | 5 115 |
| <u>Grunnskoler, barnetrinnet (medregnet 1-7 skoler)</u> <i>Basic schools, junior stage</i> | 8 710 | 170 | 242 | 333 | 299 | 1 355 | 2 082 | 1 543 | 2 668 |
| Lærere og faglærere uten opprykk <i>Teachers without an extra class</i> ... | 4 093 | 32 | 71 | 110 | 95 | 642 | 1 110 | 763 | 1 269 |
| Lærere og faglærere med opprykk <i>Teachers with an extra class</i> | 2 128 | 9 | 22 | 46 | 51 | 345 | 539 | 417 | 699 |
| Adjunkter <i>Teachers with univer-</i> <i>sity degree</i> | 1 384 | 9 | 17 | 32 | 32 | 213 | 301 | 265 | 514 |
| <u>Grunnskoler, kombinerte barne- og ungdomsskoler</u> <i>Basic schools, combined junior and youth schools</i> . | 2 977 | 129 | 109 | 188 | 134 | 544 | 600 | 472 | 784 |
| Lærere og faglærere uten opprykk <i>Teachers without an extra class</i> ... | 1 034 | 10 | 21 | 40 | 36 | 211 | 271 | 156 | 288 |

1) 129 har mindre enn 5 prosent.

1) 129 have less than 5 per cent.

Tabell 10 (forts.). Deltidstilsatte. Timelærere og tilsatte med redusert leseplikt, etter lesetid i prosent av full post, skoleslag og stilling *Part-time employees by reading-time in per cent of full-time, schools and occupations*

| Skoleslag og stilling | Tilsatte med i tellingen | Lesetid i prosent av full post | | | | | | | |
|--|--------------------------|--------------------------------|-----------------------|-----------------------|-----------------------|-----------------------|-----------------------|-----------------------|-----------------------|
| | | 5-14 pro- sent | 15-24 pro- sent | 25-39 pro- sent | 40-49 pro- sent | 50-59 pro- sent | 60-69 pro- sent | 70-79 pro- sent | 80-99 pro- sent |
| MENN OG KVINNER (forts.) <i>MALES AND FEMALES (cont.)</i> | | | | | | | | | |
| <u>Grunnskoler, ungdomstrinnet</u> <i>Basic schools, youth stage</i> | | | | | | | | | |
| | 3 294 | 144 | 162 | 250 | 120 | 623 | 487 | 630 | 860 |
| Adjunkter <i>Teachers with university degree</i> | | | | | | | | | |
| | 1 182 | 20 | 27 | 46 | 18 | 221 | 175 | 300 | 374 |
| <u>Videregående skoler</u> <i>Upper secondary schools</i> | | | | | | | | | |
| | 4 049 | 608 | 674 | 615 | 291 | 450 | 366 | 357 | 644 |
| <u>Studieretning for allmenne fag</u> <i>Secondary schools, upper stage</i> | | | | | | | | | |
| | 1 674 | 226 | 228 | 221 | 111 | 193 | 175 | 182 | 328 |
| Lektorer <i>Teachers with final university degree</i> | | | | | | | | | |
| | 625 | 35 | 72 | 71 | 37 | 84 | 84 | 78 | 162 |
| Studieretning for husholdningsfag <i>Housekeeping schools</i> | | | | | | | | | |
| | 636 | 104 | 103 | 88 | 40 | 75 | 64 | 61 | 87 |
| <u>Studieretning for håndverks- og industrifag</u> <i>Workshop schools</i> | | | | | | | | | |
| | 839 | 143 | 172 | 181 | 64 | 84 | 52 | 43 | 88 |
| KVINNER <i>FEMALES</i> | | | | | | | | | |
| TILSATTE I ALT | | | | | | | | | |
| | 15 875 | 543 | 710 | 977 | 639 | 2 670 | 3 281 | 2 748 | 4 259 |
| <u>Grunnskoler, barnetrinnet (medregnet 1-7 skoler)</u> | | | | | | | | | |
| | 8 068 | 129 | 205 | 301 | 268 | 1 258 | 1 995 | 1 475 | 2 425 |
| Lærere og faglærere uten opprykk ... | | | | | | | | | |
| | 3 916 | 29 | 63 | 105 | 85 | 616 | 1 082 | 742 | 1 193 |
| Lærere og faglærere med opprykk | | | | | | | | | |
| | 1 980 | 7 | 17 | 40 | 46 | 319 | 512 | 399 | 640 |
| Adjunkter | | | | | | | | | |
| | 1 229 | 5 | 13 | 23 | 26 | 192 | 282 | 249 | 439 |
| <u>Grunnskoler, kombinerte barne- og ungdomsskoler</u> | | | | | | | | | |
| | 2 442 | 72 | 68 | 152 | 99 | 449 | 543 | 436 | 619 |
| Lærere og faglærere uten opprykk ... | | | | | | | | | |
| | 923 | 6 | 14 | 33 | 26 | 196 | 258 | 147 | 243 |
| <u>Grunnskoler, ungdomstrinnet</u> | | | | | | | | | |
| | 2 510 | 69 | 91 | 176 | 87 | 481 | 414 | 515 | 669 |
| Adjunkter | | | | | | | | | |
| | 924 | 8 | 13 | 27 | 15 | 166 | 149 | 244 | 302 |
| <u>Videregående skoler</u> | | | | | | | | | |
| | 2 226 | 224 | 291 | 288 | 157 | 300 | 247 | 270 | 433 |
| <u>Studieretning for allmenne fag</u> | | | | | | | | | |
| | 891 | 83 | 92 | 95 | 60 | 111 | 109 | 129 | 210 |
| <u>Studieretning for husholdningsfag</u> .. | | | | | | | | | |
| | 561 | 67 | 89 | 77 | 36 | 73 | 64 | 61 | 86 |

Tabell 11. Tilsatte etter kjønn og arbeidstid. Arbeidsstedsfylker og utvalgte arbeidsstedskommuner. 1977 og 1978 *Employees by sex and working hours. Place of work. Counties and selected municipalities. 1977 and 1978*

| Fylke County | 1977 | | | | | | 1978 | | | | | |
|-----------------------------|--|---------------|------------------------------|---|---------------|------------------------------|--|---------------|------------------------------|---|---------------|------------------------------|
| | Tilsatte med i tel- lingen Em- ployees covered by the census | Menn Males | Kvin- ner Fe- males | Av dette tilsatte med redusert arbeidstid <i>Of which part- time employees</i> | | | Tilsatte med i tel- lingen Em- ployees covered by the census | Menn Males | Kvin- ner Fe- males | Av dette tilsatte med redusert arbeidstid <i>Of which part- time employees</i> | | |
| | | | | I alt Total | Menn Males | Kvin- ner Fe- males | | | | I alt Total | Menn Males | Kvin- ner Fe- males |
| | | | | | | | | | | | | |
| I alt Total . | 65 888 ¹⁾ | 33 530 | 32 358 | 12 599 | 2 810 | 9 789 | 68 630 ²⁾ | 34 773 | 33 857 | 12 729 | 2 405 | 10 324 |
| 01 Østfold .. | 3 169 | 1 694 | 1 475 | 482 | 119 | 363 | 3 396 | 1 804 | 1 592 | 519 | 116 | 403 |
| 02 Akershus . | 5 521 | 2 248 | 3 273 | 1 168 | 179 | 989 | 5 846 | 2 344 | 3 502 | 1 247 | 188 | 1 059 |
| 03 Oslo | 6 002 | 2 453 | 3 549 | 989 | 295 | 694 | 6 101 | 2 475 | 3 626 | 1 097 | 280 | 817 |
| 04 Hedmark .. | 2 832 | 1 448 | 1 384 | 559 | 125 | 434 | 2 982 | 1 519 | 1 463 | 592 | 114 | 478 |
| 05 Oppland .. | 3 108 | 1 550 | 1 558 | 593 | 122 | 471 | 3 272 | 1 629 | 1 643 | 631 | 102 | 529 |
| 06 Buskerud . | 2 921 | 1 418 | 1 503 | 543 | 116 | 427 | 3 033 | 1 482 | 1 551 | 502 | 75 | 427 |
| Av dette <i>Of which</i> | | | | | | | | | | | | |
| Drammen .. | 581 | 260 | 321 | 80 | 15 | 65 | 600 | 269 | 331 | 78 | 11 | 67 |
| 07 Vestfold . | 2 781 | 1 491 | 1 290 | 463 | 99 | 364 | 2 956 | 1 580 | 1 376 | 514 | 99 | 415 |
| 08 Telemark . | 2 512 | 1 316 | 1 196 | 507 | 90 | 417 | 2 626 | 1 358 | 1 268 | 503 | 57 | 446 |
| 09 Aust-Agder | 1 434 | 875 | 559 | 263 | 68 | 195 | 1 547 | 940 | 607 | 258 | 55 | 203 |
| 10 Vest-Agder | 2 330 | 1 284 | 1 046 | 548 | 111 | 437 | 2 449 | 1 346 | 1 103 | 559 | 101 | 458 |
| Av dette <i>Of which</i> | | | | | | | | | | | | |
| Kristian- sand | 1 122 | 624 | 498 | 269 | 53 | 216 | 1 177 | 649 | 528 | 268 | 41 | 227 |
| 11 Rogaland . | 4 710 | 2 589 | 2 121 | 912 | 232 | 680 | 4 955 | 2 686 | 2 269 | 952 | 188 | 764 |
| Av dette <i>Of which</i> | | | | | | | | | | | | |
| Stavanger | 1 444 | 761 | 683 | 269 | 83 | 186 | 1 507 | 786 | 721 | 278 | 65 | 213 |
| 12 Hordaland | 6 572 | 3 365 | 3 207 | 1 364 | 321 | 1 043 | 6 791 | 3 487 | 3 304 | 1 262 | 264 | 998 |
| Av dette <i>Of which</i> | | | | | | | | | | | | |
| Bergen ... | 3 325 | 1 603 | 1 722 | 626 | 164 | 462 | 3 401 | 1 642 | 1 759 | 568 | 127 | 441 |
| 14 Sogn og Fjordane . | 2 057 | 1 101 | 956 | 466 | 93 | 373 | 2 106 | 1 135 | 971 | 443 | 75 | 368 |
| 15 Møre og Romsdal .. | 4 120 | 2 318 | 1 802 | 834 | 171 | 663 | 4 280 | 2 413 | 1 867 | 831 | 147 | 684 |
| 16 Sør- Trøndelag | 4 065 | 2 086 | 1 979 | 766 | 193 | 573 | 4 230 | 2 185 | 2 045 | 763 | 173 | 590 |
| Av dette <i>Of which</i> | | | | | | | | | | | | |
| Trondheim | 2 156 | 1 101 | 1 055 | 380 | 109 | 271 | 2 283 | 1 156 | 1 127 | 395 | 104 | 291 |
| 17 Nord- Trøndelag | 2 462 | 1 330 | 1 132 | 468 | 104 | 364 | 2 540 | 1 381 | 1 159 | 452 | 84 | 368 |
| 18 Nordland . | 4 673 | 2 560 | 2 113 | 885 | 157 | 728 | 4 801 | 2 611 | 2 190 | 846 | 135 | 711 |
| Av dette <i>Of which</i> | | | | | | | | | | | | |
| Bodø | 621 | 304 | 317 | 153 | 19 | 134 | 624 | 316 | 308 | 118 | 19 | 99 |
| 19 Troms | 2 786 | 1 465 | 1 321 | 484 | 127 | 357 | 2 844 | 1 486 | 1 358 | 438 | 97 | 341 |
| Av dette <i>Of which</i> | | | | | | | | | | | | |
| Tromsø ... | 893 | 428 | 465 | 153 | 52 | 101 | 890 | 444 | 446 | 114 | 40 | 74 |
| 20 Finnmark . | 1 820 | 933 | 887 | 304 | 88 | 216 | 1 859 | 905 | 954 | 320 | 55 | 265 |

1) Av dette har 13 tilsatte, 6 menn og 7 kvinner, uoppgitt arbeidssted. 2) Av dette har 16 heltidstilsatte, 7 menn og 9 kvinner, uoppgitt arbeidssted.

1) Of these have 13 employees, 6 males and 7 females, not stated place of work. 2) Of these have 16 full-time employees, 7 males and 9 females not stated place of work.

Tabell 12. Tilsatte etter kjønn, arbeidstid og alder. 1977 og 1978 *Employees by sex, working hours and age. 1977 and 1978*

| Alder Age | 1977 | | | | | | 1978 | | | | | |
|---------------------------------|--|---------------|------------------------------|---|---------------|------------------------------|--|---------------|------------------------------|---|---------------|------------------------------|
| | Tilsatte med i tel- lingen Em- ployees covered by the census | Menn Males | Kvin- ner Fe- males | Av dette tilsatte med redusert arbeidstid Of which part- time employees | | | Tilsatte med i tel- lingen Em- ployees covered by the census | Menn Males | Kvin- ner Fe- males | Av dette tilsatte med redusert arbeidstid Of which part- time employees | | |
| | | | | I alt Total | Menn Males | Kvin- ner Fe- males | | | | I alt Total | Menn Males | Kvin- ner Fe- males |
| I alt Total . | 65 888 | 33 530 | 32 358 | 12 599 | 2 810 | 9 789 | 68 630 | 34 773 | 33 857 | 12 729 | 2 405 | 10 324 |
| Under 18 år years | 4 | 1 | 3 | 1 | - | 1 | 6 | 1 | 5 | 4 | - | 4 |
| 18-19 år years | 150 | 49 | 101 | 39 | 11 | 28 | 247 | 77 | 170 | 46 | 10 | 36 |
| 20-24 år years | 2 701 | 716 | 1 985 | 483 | 118 | 365 | 2 649 | 750 | 1 899 | 477 | 116 | 361 |
| 25-29 år years | 11 242 | 5 180 | 6 062 | 2 102 | 537 | 1 565 | 11 327 | 5 096 | 6 231 | 1 962 | 430 | 1 532 |
| 30-34 år years | 15 604 | 7 867 | 7 737 | 3 176 | 627 | 2 549 | 15 770 | 8 020 | 7 750 | 3 109 | 519 | 2 590 |
| 35-39 år years | 10 577 | 5 506 | 5 071 | 2 153 | 362 | 1 791 | 11 700 | 6 026 | 5 674 | 2 310 | 321 | 1 989 |
| 40-44 år years | 6 781 | 3 645 | 3 136 | 1 352 | 243 | 1 109 | 7 557 | 4 078 | 3 479 | 1 465 | 232 | 1 233 |
| 45-49 år years | 5 731 | 2 986 | 2 745 | 1 064 | 210 | 854 | 5 754 | 2 946 | 2 808 | 1 078 | 172 | 906 |
| 50-54 år years | 5 497 | 2 998 | 2 499 | 927 | 212 | 715 | 5 598 | 3 006 | 2 592 | 894 | 168 | 726 |
| 55-59 år years | 4 081 | 2 322 | 1 759 | 659 | 200 | 459 | 4 327 | 2 456 | 1 871 | 734 | 184 | 550 |
| 60-64 år years | 2 510 | 1 552 | 958 | 415 | 158 | 257 | 2 625 | 1 588 | 1 037 | 414 | 127 | 287 |
| 65 år years . | 363 | 241 | 122 | 70 | 29 | 41 | 409 | 258 | 151 | 76 | 28 | 48 |
| 66 år years . | 331 | 230 | 101 | 60 | 29 | 31 | 333 | 224 | 109 | 58 | 26 | 32 |
| 67 år years . | 145 | 100 | 45 | 38 | 23 | 15 | 168 | 118 | 50 | 33 | 18 | 15 |
| 68 år years . | 94 | 73 | 21 | 25 | 19 | 6 | 63 | 49 | 14 | 19 | 13 | 6 |
| 69 år years . | 33 | 26 | 7 | 4 | 3 | 1 | 63 | 50 | 13 | 25 | 17 | 8 |
| 70 år og over years and over | 44 | 38 | 6 | 31 | 29 | 2 | 34 | 30 | 4 | 25 | 24 | 1 |

Tabell 13. Tilsatte menn og kvinner med ulik arbeidstid, etter alder. 1977. Prosent *Employees, males and females, by working hours and by age. 1977. Per cent*

| Alder Age | | Tilsatte med i tellingen <i>Employees covered by the census</i> | | | Tilsatte med redusert arbeidstid <i>Part-time employees</i> | | | Heltidstilsatte <i>Full-time employees</i> | | |
|---------------|-----------------------------|---|--------------|----------------|---|--------------|----------------|---|--------------|----------------|
| | | I alt | Menn | Kvinner | I alt | Menn | Kvinner | I alt | Menn | Kvinner |
| | | <i>Total</i> | <i>Males</i> | <i>Females</i> | <i>Total</i> | <i>Males</i> | <i>Females</i> | <i>Total</i> | <i>Males</i> | <i>Females</i> |
| I alt | <i>Total</i> | 100,0 | 100,0 | 100,0 | 100,0 | 100,0 | 100,0 | 100,0 | 100,0 | 100,0 |
| Under 18 år | <i>years</i> | 0,0 | - | 0,0 | 0,0 | - | 0,0 | 0,0 | - | 0,0 |
| 18-19 år | <i>years</i> | 0,2 | 0,2 | 0,3 | 0,3 | 0,4 | 0,3 | 0,2 | 0,1 | 0,3 |
| 20-24 " | " | 4,1 | 2,1 | 6,1 | 3,8 | 4,2 | 3,8 | 4,2 | 2,0 | 7,2 |
| 25-29 " | " | 17,1 | 15,5 | 18,7 | 16,7 | 19,1 | 16,0 | 17,1 | 15,1 | 19,9 |
| 30-34 " | " | 23,7 | 23,5 | 23,9 | 25,2 | 22,3 | 26,0 | 23,3 | 23,6 | 23,0 |
| 35-39 " | " | 16,0 | 16,4 | 15,7 | 17,1 | 12,9 | 18,3 | 15,8 | 16,7 | 14,5 |
| 40-44 " | " | 10,3 | 10,9 | 9,7 | 10,7 | 8,7 | 11,3 | 10,2 | 11,1 | 9,0 |
| 45-49 " | " | 8,7 | 8,9 | 8,5 | 8,5 | 7,5 | 8,7 | 8,8 | 9,0 | 8,4 |
| 50-54 " | " | 8,3 | 8,9 | 7,7 | 7,4 | 7,6 | 7,3 | 8,6 | 9,0 | 7,9 |
| 55-59 " | " | 6,2 | 6,9 | 5,4 | 5,2 | 7,1 | 4,7 | 6,4 | 6,9 | 5,8 |
| 60-64 " | " | 3,8 | 4,6 | 3,0 | 3,3 | 5,6 | 2,6 | 3,9 | 4,5 | 3,1 |
| 65 " | " | 0,6 | 0,7 | 0,4 | 0,6 | 1,0 | 0,4 | 0,6 | 0,7 | 0,4 |
| 66 " | " | 0,5 | 0,7 | 0,3 | 0,5 | 1,0 | 0,3 | 0,5 | 0,7 | 0,3 |
| 67 " | " | 0,2 | 0,3 | 0,2 | 0,3 | 0,8 | 0,2 | 0,2 | 0,3 | 0,1 |
| 68 " | " | 0,1 | 0,2 | 0,1 | 0,2 | 0,7 | 0,1 | 0,1 | 0,2 | 0,1 |
| 69 " | " | 0,1 | 0,1 | 0,0 | 0,0 | 0,1 | 0,0 | 0,1 | 0,1 | 0,0 |
| 70 år og over | <i>years and over</i> | 0,1 | 0,1 | 0,0 | 0,2 | 1,0 | 0,0 | 0,0 | 0,0 | 0,0 |

Tabell 14. Tilsatte menn og kvinner med ulik arbeidstid, etter alder. 1978. Prosent *Employees, males and females, by working hours and by age. 1978. Per cent*

| Alder Age | | Tilsatte med i tellingen <i>Employees covered by the census</i> | | | Tilsatte med redusert arbeidstid <i>Part-time employees</i> | | | Heltidstilsatte <i>Full-time employees</i> | | |
|---------------|-----------------------------|---|--------------|----------------|---|--------------|----------------|---|--------------|----------------|
| | | I alt | Menn | Kvinner | I alt | Menn | Kvinner | I alt | Menn | Kvinner |
| | | <i>Total</i> | <i>Males</i> | <i>Females</i> | <i>Total</i> | <i>Males</i> | <i>Females</i> | <i>Total</i> | <i>Males</i> | <i>Females</i> |
| I alt | <i>Total</i> | 100,0 | 100,0 | 100,0 | 100,0 | 100,0 | 100,0 | 100,0 | 100,0 | 100,0 |
| Under 18 år | <i>years</i> | 0,0 | - | 0,0 | 0,0 | - | 0,0 | - | - | - |
| 18-19 år | <i>years</i> | 0,4 | 0,2 | 0,5 | 0,4 | 0,4 | 0,4 | 0,4 | 0,2 | 0,6 |
| 20-24 " | " | 3,9 | 2,2 | 5,6 | 3,8 | 4,8 | 3,5 | 3,9 | 2,0 | 6,5 |
| 25-29 " | " | 16,5 | 14,7 | 18,4 | 15,4 | 17,9 | 14,8 | 16,8 | 14,4 | 20,0 |
| 30-34 " | " | 23,0 | 23,1 | 22,9 | 24,4 | 21,6 | 25,1 | 22,7 | 23,2 | 21,9 |
| 35-39 " | " | 17,1 | 17,3 | 16,8 | 18,2 | 13,4 | 19,3 | 16,8 | 17,6 | 15,7 |
| 40-44 " | " | 11,0 | 11,7 | 10,3 | 11,5 | 9,7 | 11,9 | 10,9 | 11,9 | 9,5 |
| 45-49 " | " | 8,4 | 8,5 | 8,3 | 8,5 | 7,2 | 8,8 | 8,4 | 8,6 | 8,1 |
| 50-54 " | " | 8,2 | 8,6 | 7,7 | 7,0 | 7,0 | 7,0 | 8,4 | 8,8 | 7,9 |
| 55-59 " | " | 6,3 | 7,1 | 5,5 | 6,4 | 7,0 | 5,6 | 5,8 | 7,7 | 5,3 |
| 60-64 " | " | 3,8 | 4,6 | 3,1 | 3,3 | 5,3 | 2,8 | 4,0 | 4,5 | 3,2 |
| 65 " | " | 0,6 | 0,7 | 0,5 | 0,6 | 1,2 | 0,5 | 0,6 | 0,7 | 0,4 |
| 66 " | " | 0,5 | 0,6 | 0,3 | 0,5 | 1,1 | 0,3 | 0,5 | 0,6 | 0,3 |
| 67 " | " | 0,2 | 0,3 | 0,2 | 0,3 | 0,8 | 0,2 | 0,2 | 0,3 | 0,2 |
| 68 " | " | 0,1 | 0,1 | 0,0 | 0,2 | 0,5 | 0,1 | 0,1 | 0,1 | 0,0 |
| 69 " | " | 0,1 | 0,1 | 0,0 | 0,1 | 0,1 | 0,0 | 0,2 | 0,7 | 0,1 |
| 70 år og over | <i>years and over</i> | 0,1 | 0,1 | 0,0 | 0,2 | 1,0 | 0,0 | 0,0 | 0,0 | 0,0 |

Tabell 15. Tilsatte i 1977 og 1978 etter kjønn og alder i fylte år ved utgangen av 1977 *Employees 1977 and 1978 by sex and reached age at the end of the year 1977*

| Alder Age | Tilsatte med i tellingen pr. 1/10 1977 <i>Employees covered by the census per 1/10 1977</i> | | | Tilsatte med i tellingen pr. 1/10 1978 <i>Employees covered by the census per 1/10 1978</i> | | | Tilsatte begynt i perioden 1/10 1977 - 1/10 1978 ¹⁾ <i>Employees appointed in the period 1/10 1977 - 1/10 1978¹⁾</i> | | | Tilsatte sluttet ²⁾ i perioden 1/10 1977 - 1/10 1978 ³⁾ <i>Employees who left²⁾ in the period 1/10 1977 - 1/10 1978³⁾</i> | | |
|--|--|--------------|----------------|--|--------------|----------------|---|--------------|----------------|--|--------------|----------------|
| | I alt | Menn | Kvinner | I alt | Menn | Kvinner | I alt | Menn | Kvinner | I alt | Menn | Kvinner |
| | <i>Total</i> | <i>Males</i> | <i>Females</i> | <i>Total</i> | <i>Males</i> | <i>Females</i> | <i>Total</i> | <i>Males</i> | <i>Females</i> | <i>Total</i> | <i>Males</i> | <i>Females</i> |
| I alt <i>Total ...</i> | 65 888 | 33 530 | 32 358 | 68 630 | 34 773 | 33 857 | 10 116 | 4 185 | 5 931 | 7 374 | 2 942 | 4 432 |
| Under 18 år <i>years</i> | 4 | 1 | 3 | 18 | 2 | 16 | 16 | 2 | 14 | 2 | 1 | 1 |
| 18-19 år <i>years</i> | 150 | 49 | 101 | 508 | 132 | 376 | 481 | 127 | 354 | 123 | 44 | 79 |
| 20-24 " " | 2 701 | 716 | 1 985 | 4 055 | 1 274 | 2 781 | 2 303 | 839 | 1 464 | 949 | 281 | 668 |
| 25-29 " " | 11 242 | 5 180 | 6 062 | 12 522 | 6 033 | 6 489 | 3 017 | 1 550 | 1 467 | 1 737 | 697 | 1 040 |
| 30-34 " " | 15 604 | 7 867 | 7 737 | 15 793 | 7 978 | 7 815 | 1 814 | 692 | 1 122 | 1 625 | 581 | 1 044 |
| 35-39 " " | 10 577 | 5 506 | 5 071 | 10 653 | 5 553 | 5 100 | 968 | 361 | 607 | 892 | 314 | 578 |
| 40-44 " " | 6 781 | 3 645 | 3 136 | 6 842 | 3 664 | 3 178 | 564 | 232 | 332 | 503 | 213 | 290 |
| 45-49 " " | 5 731 | 2 986 | 2 745 | 5 753 | 2 970 | 2 783 | 392 | 147 | 245 | 370 | 163 | 207 |
| 50-54 " " | 5 497 | 2 998 | 2 499 | 5 439 | 2 949 | 2 490 | 272 | 99 | 173 | 330 | 148 | 182 |
| 55-59 " " | 4 081 | 2 322 | 1 759 | 4 003 | 2 267 | 1 736 | 177 | 78 | 99 | 255 | 133 | 122 |
| 60-64 " " | 2 510 | 1 552 | 958 | 2 383 | 1 480 | 903 | 79 | 39 | 40 | 206 | 111 | 95 |
| 65 " " | 363 | 241 | 122 | 333 | 224 | 109 | 10 | 4 | 6 | 40 | 21 | 19 |
| 66 " " | 331 | 230 | 101 | 168 | 118 | 50 | 8 | 5 | 3 | 171 | 117 | 54 |
| 67 " " | 145 | 100 | 45 | 63 | 49 | 14 | 3 | 1 | 2 | 85 | 52 | 33 |
| 68 " " | 94 | 73 | 21 | 63 | 50 | 13 | 2 | 1 | 1 | 33 | 24 | 9 |
| 69 " " | 33 | 26 | 7 | 10 | 8 | 2 | 2 | 1 | 1 | 25 | 19 | 6 |
| 70 år og over <i>years and over</i> | 44 | 38 | 6 | 24 | 22 | 2 | 8 | 7 | 1 | 28 | 23 | 5 |

1) Egentlig "personer som var tilsatt i skoleverket 1/10 1978 og som enten ikke var tilsatt i skoleverket 1/10 1977 eller hadde permisjon med redusert lønn på dette tidspunkt". Personer som begynte etter 1/10 1977 er altså bare med i statistikken dersom de var tilsatt i skoleverket 1/10 1978. 2) Omfatter også avgang pga. oppnådd pensjonsalder, død osv. 3) Egentlig personer som var tilsatt i skoleverket 1/10 1977 og som enten ikke var tilsatt i skoleverket 1/10 1978, eller hadde permisjon med redusert lønn på dette tidspunkt. Personer som sluttet før 1/10 1978 er altså bare med dersom de var tilsatt i skoleverket 1/10 1977.

1) More precisely "employees working in the publicly maintained schools 1/10 1978 who did not work in the publicly maintained schools 1/10 1977, or were temporarily dismissed with reduced salary at that time". Employees who started working in the publicly maintained schools are only included if they worked in the publicly maintained schools 1/10 1978. 2) Including also employees who retired because of reached pension age, death etc. 3) More precisely employees who worked in the publicly maintained schools 1/10 1977 but who were not working in the publicly maintained schools 1/10 1978, or were temporarily dismissed with reduced salary at that time. Employees who left the publicly maintained schools before 1/10 1978 are only included if they worked in the publicly maintained schools 1/10 1977.

Tabell 16. Tilsatte etter kjønn og utdanning. 1977 og 1978¹⁾ *Employees by sex and education. 1977 and 1978¹⁾*

| Utdanning <i>Education</i> | Tilsatte med i tellingen pr. 1/10 1977 <i>Employees covered by the census per 1/10 1977</i> | | | Tilsatte med i tellingen pr. 1/10 1978 <i>Employees covered by the census per 1/10 1978</i> | | | Tilsatte begynt i perioden 1/10 1977 - 1/10 1978 ²⁾ <i>Employees appointed in the period 1/10 1977 - 1/10 1978²⁾</i> | | | Tilsatte sluttet ³⁾ i perioden 1/10 1977 - 1/10 1978 ⁴⁾ <i>Employees who left²⁾ in the period 1/10 1977 - 1/10 1978⁴⁾</i> | | |
|--|--|----------------------|---------------------------|--|----------------------|---------------------------|---|----------------------|---------------------------|--|----------------------|---------------------------|
| | I alt <i>Total</i> | Menn <i>Males</i> | Kvinner <i>Females</i> | I alt <i>Total</i> | Menn <i>Males</i> | Kvinner <i>Females</i> | I alt <i>Total</i> | Menn <i>Males</i> | Kvinner <i>Females</i> | I alt <i>Total</i> | Menn <i>Males</i> | Kvinner <i>Females</i> |
| I alt <i>Total</i> | 65 888 | 33 530 | 32 358 | 68 630 | 34 773 | 33 857 | 10 116 | 4 185 | 5 931 | 7 374 | 2 942 | 4 432 |
| Utdanning på uni- versitets- og høg- skolenivå, høyere grad <i>University study, higher grade</i> | 7 818 | 6 437 | 1 381 | 8 296 | 6 732 | 1 564 | 838 | 626 | 212 | 605 | 483 | 122 |
| Utdanning på uni- versitets- og høg- skolenivå, lavere grad <i>University study, lower grade</i> | 19 556 | 11 839 | 7 717 | 21 850 | 12 978 | 8 872 | 2 568 | 1 209 | 1 359 | 1 473 | 713 | 760 |
| Lærerutdanning <i>Ordinary teachers' training colleges</i> | 30 188 | 11 941 | 18 247 | 35 887 | 14 410 | 21 477 | 6 247 | 2 221 | 4 026 | 3 009 | 965 | 2 044 |
| Utdanning innen helse- og sosial- omsorg <i>Education in the field of health and social services</i> | 449 | 65 | 384 | 197 | 39 | 158 | 50 | 7 | 43 | 134 | 20 | 114 |
| Utdanning fra tek- niske skoler, verkstedskoler/ yrkesskoler og håndverks- og kunstindustri- skoler, etc. <i>Technical schools, vocational schools, etc.</i> | 2 747 | 1 876 | 871 | 627 | 385 | 242 | 118 | 76 | 42 | 479 | 244 | 235 |
| Diverse spesial- utdanning <i>Various special training</i> . | 353 | 203 | 150 | 126 | 31 | 95 | 31 | 8 | 23 | 67 | 41 | 26 |
| Etatsutdanning <i>Schools for pub- lic administration</i> | 19 | 4 | 15 | 17 | - | 17 | - | - | - | 1 | - | 1 |
| Militær utdanning <i>Military education</i> | 43 | 43 | - | 7 | 7 | - | 3 | 3 | - | 9 | 9 | - |
| Allmennutdanning og uoppgitt ut- danning <i>General programmes and unknown education</i> | 4 715 | 1 122 | 3 593 | 1 623 | 191 | 1 432 | 261 | 35 | 226 | 1 597 | 467 | 1 130 |

1) Bortsett fra "I alt" tallene, trenger ikke tallene i hver linje i tabellen være konsistente i betydningen at antall tilsatte som har begynt, minus antall tilsatte som har sluttet i perioden, blir lik nettoøkningen fra 1977 til 1978. Dette skyldes at en person kan ha fullført en utdanning i løpet av perioden som gjør at vedkommende blir plassert i en annen utdanningsgruppering i 1978 enn i 1977. 2) Se note 1, tabell 15.

3) Se note 2, tabell 15. 4) Se note 3, tabell 15.

1) Except for the line giving the total number of employees, the figures on each line do not necessarily be consistent in the meaning that the number of employees with a certain education who started working in the publicly maintained schools, minus the number with the same education who left the publicly maintained schools, is equal to the net increase from 1977 to 1978. This is due to the fact that employees who completed an education which resulted in a transfer to another educational class, are not included among those who started or left the publicly maintained schools. 2) See note 1, table 15. 3) See note 2, table 15.

4) See note 3, table 15.

Tabell 17. Tilsatte etter kjønn og lønnstrinn. 1977 og 1978¹⁾

| Lønnstrinn | Tilsatte med i tellingen pr. 1/10 1977 <i>Employees covered by the census per 1/10 1977</i> | | | Tilsatte med i tellingen pr. 1/10 1978 <i>Employees covered by the census per 1/10 1978</i> | | |
|--------------------|---|----------------------|---------------------------|---|----------------------|---------------------------|
| | I alt <i>Total</i> | Menn <i>Males</i> | Kvinner <i>Females</i> | I alt <i>Total</i> | Menn <i>Males</i> | Kvinner <i>Females</i> |
| I alt | 65 888 | 33 530 | 32 358 | 68 630 | 34 773 | 33 857 |
| Lønnstrinn 2 | 3 | 1 | 2 | - | - | - |
| " 3 | 1 | - | 1 | 1 | 1 | - |
| " 4 | 2 | - | 2 | 2 | - | 2 |
| " 5 | 37 | - | 37 | 38 | 2 | 36 |
| " 6 | 123 | 26 | 97 | 83 | 11 | 72 |
| " 7 | 117 | 27 | 90 | 93 | 25 | 68 |
| " 8 | 136 | 27 | 109 | 47 | 22 | 25 |
| " 9 | 1 464 | 482 | 982 | 2 024 | 674 | 1 350 |
| " 10 | 2 697 | 660 | 2 037 | 2 639 | 669 | 1 970 |
| " 11 | 609 | 42 | 567 | 212 | 26 | 186 |
| " 12 | 3 089 | 993 | 2 096 | 2 867 | 782 | 2 085 |
| " 13 | 3 209 | 1 163 | 2 046 | 3 207 | 1 090 | 2 117 |
| " 14 | 4 332 | 1 600 | 2 732 | 3 221 | 1 131 | 2 090 |
| " 15 | 5 073 | 2 096 | 2 977 | 5 841 | 2 374 | 3 467 |
| " 16 | 8 139 | 3 475 | 4 664 | 6 653 | 2 575 | 4 078 |
| " 17 | 6 599 | 2 996 | 3 603 | 7 770 | 3 712 | 4 058 |
| " 18 | 7 482 | 3 711 | 3 771 | 8 156 | 3 769 | 4 387 |
| " 19 | 5 853 | 3 276 | 2 577 | 6 609 | 3 530 | 3 079 |
| " 20 | 3 231 | 2 066 | 1 165 | 2 846 | 1 820 | 1 026 |
| " 21 | 5 135 | 3 421 | 1 714 | 6 471 | 4 155 | 2 316 |
| " 22 | 3 048 | 2 508 | 540 | 3 674 | 2 888 | 786 |
| " 23 | 1 528 | 1 362 | 166 | 1 680 | 1 492 | 188 |
| " 24 | 2 895 | 2 565 | 330 | 3 171 | 2 779 | 392 |
| " 25 | 418 | 396 | 22 | 616 | 574 | 42 |
| " 26 | 370 | 349 | 21 | 388 | 363 | 25 |
| " 27 | 120 | 119 | 1 | 128 | 126 | 2 |
| " 28 | 176 | 167 | 9 | 190 | 180 | 10 |
| " 29 | - | - | - | 2 | 2 | - |
| " 30 | 2 | 2 | - | 1 | 1 | - |

1) Se note 1, tabell 16. 2) Se note 1, tabell 15. 3) Se note 2, tabell 15. 4) Se note 3, tabell 15.

Employees by sex and salary grade. 1977 and 1978¹⁾

| Tilsatte begynt i perioden 1/10 1977 - 1/10 1978 ²⁾ <i>Employees appointed in the publicly maintained schools in the period 1/10 1977 - 1/10 1978²⁾</i> | | | Tilsatte sluttet ³⁾ i perioden 1/10 1977 - 1/10 1978 ⁴⁾ <i>Employees who left³⁾ the publicly maintained schools in the period 1/10 1977 - 1/10 1978⁴⁾</i> | | | Salary grade |
|--|---------------|--------------------|--|---------------|--------------------|----------------|
| I alt Total | Menn Males | Kvinner Females | I alt Total | Menn Males | Kvinner Females | |
| 10 116 | 4 185 | 5 931 | 7 374 | 2 942 | 4 432 | Total |
| - | - | - | 2 | 1 | 1 | Salary grade 2 |
| 1 | 1 | - | - | - | - | " " 3 |
| 1 | - | 1 | 2 | - | 2 | " " 4 |
| 32 | 2 | 30 | 13 | - | 13 | " " 5 |
| 58 | 9 | 49 | 44 | 8 | 36 | " " 6 |
| 27 | 8 | 19 | 42 | 11 | 31 | " " 7 |
| 17 | 10 | 7 | 28 | 7 | 21 | " " 8 |
| 1 693 | 578 | 1 115 | 838 | 278 | 560 | " " 9 |
| 920 | 271 | 649 | 928 | 248 | 680 | " " 10 |
| 40 | 8 | 32 | 68 | 5 | 63 | " " 11 |
| 791 | 273 | 518 | 547 | 192 | 355 | " " 12 |
| 1 165 | 392 | 773 | 457 | 147 | 310 | " " 13 |
| 513 | 188 | 325 | 539 | 152 | 387 | " " 14 |
| 1 654 | 750 | 904 | 657 | 251 | 406 | " " 15 |
| 860 | 372 | 488 | 729 | 259 | 470 | " " 16 |
| 931 | 473 | 458 | 526 | 206 | 320 | " " 17 |
| 483 | 253 | 230 | 530 | 250 | 280 | " " 18 |
| 258 | 137 | 121 | 391 | 171 | 220 | " " 19 |
| 139 | 78 | 61 | 205 | 121 | 84 | " " 20 |
| 215 | 130 | 85 | 298 | 185 | 113 | " " 21 |
| 149 | 107 | 42 | 180 | 148 | 32 | " " 22 |
| 44 | 37 | 7 | 74 | 61 | 13 | " " 23 |
| 89 | 75 | 14 | 207 | 175 | 32 | " " 24 |
| 10 | 9 | 1 | 16 | 15 | 1 | " " 25 |
| 17 | 15 | 2 | 22 | 21 | 1 | " " 26 |
| 3 | 3 | - | 9 | 9 | - | " " 27 |
| 6 | 6 | - | 21 | 20 | 1 | " " 28 |
| - | - | - | - | - | - | " " 29 |
| - | - | - | 1 | 1 | - | " " 30 |

1) See note 1, table 16. 2) See note 1, table 15. 3) See note 2, table 15. 4) See note 3, table 15.

Tabell 18. Tilsatte menn og kvinner 1/10 1977, etter deres lønns plassering 1/10 1977 og 1/10 1978¹⁾
Employees, males and females per 1/10 1977, by salary grade 1/10 1977 and 1/10 1978¹⁾

| Lønnstrinn <i>Salary grade</i> | Tilsatte med i tellingen <i>Employees covered by the census</i> | Menn <i>Males</i> | Kvinner <i>Females</i> |
|--|---|----------------------|---------------------------|
| Lønnstrinn <i>Salary grade</i> 2 i 1977 | 3 | 1 | 2 |
| " " " 4 i 1978 | 1 | - | 1 |
| Sluttet ²⁾ i skoleverket <i>Left²⁾</i> | 2 | 1 | 1 |
| Lønnstrinn 3 i 1977 | 1 | - | 1 |
| " 6 i 1978 | 1 | - | 1 |
| Sluttet ²⁾ i skoleverket | - | - | - |
| Lønnstrinn 4 i 1977 | 2 | - | 2 |
| Sluttet ²⁾ i skoleverket | 2 | - | 2 |
| Lønnstrinn 5 i 1977 | 37 | - | 37 |
| " 5 eller lavere <i>or lower</i> i 1978 | 6 | - | 6 |
| " 6 i 1978 | 4 | - | 4 |
| " 7 i 1978 | 6 | - | 6 |
| " 9 eller høyere <i>or higher</i> i 1978 | 8 | - | 8 |
| Sluttet ²⁾ i skoleverket | 13 | - | 13 |
| Lønnstrinn 6 i 1977 | 123 | 26 | 97 |
| " 6 eller lavere i 1978 | 18 | 2 | 16 |
| " 7 i 1978 | 33 | 12 | 21 |
| " 8 i 1978 | 4 | 1 | 3 |
| " 9 i 1978 | 11 | 2 | 9 |
| " 10 eller høyere i 1978 | 13 | 1 | 12 |
| Sluttet ²⁾ i skoleverket | 44 | 8 | 36 |
| Lønnstrinn 7 i 1977 | 117 | 27 | 90 |
| " 7 eller lavere i 1978 | 28 | 5 | 23 |
| " 8 i 1978 | 9 | 3 | 6 |
| " 9 i 1978 | 16 | 4 | 12 |
| " 10 eller høyere i 1978 | 22 | 4 | 18 |
| Sluttet ²⁾ i skoleverket | 42 | 11 | 31 |
| Lønnstrinn 8 i 1977 | 136 | 27 | 109 |
| " 8 eller lavere i 1978 | 16 | 7 | 9 |
| " 9 i 1978 | 12 | 4 | 8 |
| " 10 i 1978 | 35 | 4 | 31 |
| " 11 i 1978 | 30 | 3 | 27 |
| " 12 i 1978 | 10 | 2 | 8 |
| " 13 eller høyere i 1978 | 5 | - | 5 |
| Sluttet ²⁾ i skoleverket | 28 | 7 | 21 |
| Lønnstrinn 9 i 1977 | 1 464 | 482 | 982 |
| " 9 eller lavere i 1978 | 268 | 81 | 187 |
| " 10 i 1978 | 235 | 73 | 162 |
| " 11 i 1978 | 3 | 3 | - |
| " 12 i 1978 | 60 | 13 | 47 |
| " 13 eller høyere i 1978 | 60 | 34 | 26 |
| Sluttet ²⁾ i skoleverket | 838 | 278 | 560 |
| Lønnstrinn 10 i 1977 | 2 697 | 660 | 2 037 |
| " 10 eller lavere i 1978 | 1 413 | 308 | 1 105 |
| " 11 i 1978 | 68 | 5 | 63 |
| " 12 i 1978 | 105 | 26 | 79 |
| " 13 i 1978 | 44 | 11 | 33 |
| " 14 i 1978 | 33 | 16 | 17 |
| " 15 i 1978 | 29 | 8 | 21 |
| " 16 i 1978 | 28 | 12 | 16 |
| " 17 i 1978 | 16 | 4 | 12 |
| " 18 i 1978 | 23 | 15 | 8 |
| " 19 eller høyere i 1978 | 10 | 7 | 3 |
| Sluttet ²⁾ i skoleverket | 928 | 248 | 680 |

1) Forklarende merknad til tabell 18 er tatt med under pkt. 3.3. i tekstdelen, side 12.

2) Omfatter også avgang på grunn av oppnådd pensjonsalder, død, osv.

1) *Explanations to table 18 are given in the text, page 12.* 2) *Including also employees who retired because of reached pension age, death etc.*

Tabell 18 (forts.). Tilsatte menn og kvinner 1/10 1977 etter deres lønns plassering 1/10 1977 og 1/10 1978¹⁾ *Employees, males and females per 1/10 1977 by salary grade 1/10 1977 and 1/10 1978¹⁾*

| Lønnstrinn | Tilsatte med i tellingen | Menn | Kvinner |
|---|-----------------------------|-------|---------|
| Lønnstrinn 11 i 1977 | 609 | 42 | 567 |
| " 11 eller lavere i 1978 | 61 | 9 | 52 |
| " 12 i 1978 | 411 | 19 | 392 |
| " 13 i 1978 | 50 | 7 | 43 |
| " 14 i 1978 | 10 | - | 10 |
| " 15 eller høyere i 1978 | 9 | 2 | 7 |
| Sluttet ²⁾ i skoleverket | 68 | 5 | 63 |
| Lønnstrinn 12 i 1977 | 3 089 | 993 | 2 096 |
| " 12 eller lavere i 1978 | 1 446 | 435 | 1 011 |
| " 13 i 1978 | 796 | 250 | 546 |
| " 14 i 1978 | 97 | 39 | 58 |
| " 15 i 1978 | 113 | 42 | 71 |
| " 16 i 1978 | 37 | 15 | 22 |
| " 17 i 1978 | 19 | 8 | 11 |
| " 18 i 1978 | 13 | 6 | 7 |
| " 19 eller høyere i 1978 | 21 | 6 | 15 |
| Sluttet ²⁾ i skoleverket | 547 | 192 | 355 |
| Lønnstrinn 13 i 1977 | 3 209 | 1 163 | 2 046 |
| " 13 eller lavere i 1978 | 1 105 | 409 | 696 |
| " 14 i 1978 | 1 284 | 431 | 853 |
| " 15 i 1978 | 198 | 86 | 112 |
| " 16 i 1978 | 85 | 41 | 44 |
| " 17 i 1978 | 41 | 26 | 15 |
| " 18 eller høyere i 1978 | 39 | 23 | 16 |
| Sluttet ²⁾ i skoleverket | 457 | 147 | 310 |
| Lønnstrinn 14 i 1977 | 4 332 | 1 600 | 2 732 |
| " 14 eller lavere i 1978 | 1 272 | 447 | 825 |
| " 15 i 1978 | 2 051 | 773 | 1 278 |
| " 16 i 1978 | 169 | 64 | 105 |
| " 17 i 1978 | 190 | 100 | 90 |
| " 18 i 1978 | 24 | 11 | 13 |
| " 19 i 1978 | 13 | 8 | 5 |
| " 20 i 1978 | 11 | 8 | 3 |
| " 21 i 1978 | 41 | 23 | 18 |
| " 22 i 1978 | 15 | 10 | 5 |
| " 23 eller høyere i 1978 | 7 | 4 | 3 |
| Sluttet ²⁾ i skoleverket | 539 | 152 | 387 |
| Lønnstrinn 15 i 1977 | 5 073 | 2 096 | 2 977 |
| " 15 eller lavere i 1978 | 1 775 | 704 | 1 071 |
| " 16 i 1978 | 2 159 | 887 | 1 272 |
| " 17 i 1978 | 250 | 116 | 134 |
| " 18 i 1978 | 121 | 66 | 55 |
| " 19 i 1978 | 40 | 24 | 16 |
| " 20 i 1978 | 18 | 16 | 2 |
| " 21 i 1978 | 36 | 22 | 14 |
| " 22 i 1978 | 12 | 7 | 5 |
| " 23 eller høyere i 1978 | 5 | 3 | 2 |
| Sluttet ²⁾ i skoleverket | 657 | 251 | 406 |
| Lønnstrinn 16 i 1977 | 8 139 | 3 475 | 4 664 |
| " 16 eller lavere i 1978 | 3 301 | 1 177 | 2 124 |
| " 17 i 1978 | 3 604 | 1 756 | 1 848 |
| " 18 i 1978 | 202 | 95 | 107 |
| " 19 i 1978 | 136 | 74 | 62 |
| " 20 i 1978 | 54 | 37 | 17 |
| " 21 i 1978 | 78 | 54 | 24 |
| " 22 i 1978 | 26 | 16 | 10 |
| " 23 eller høyere i 1978 | 9 | 7 | 2 |
| Sluttet ²⁾ i skoleverket | 729 | 259 | 470 |

1) Se note 1, side 42. 2) Se note 2, side 42.

1) See note 1, page 42. 2) See note 2, page 42.

Tabell 18 (forts.). Tilsatte menn og kvinner 1/10 1977 etter deres lønns plassering 1/10 1977 og 1/10 1978¹⁾ *Employees, males and females per 1/10 1977 by salary grade 1/10 1977 and 1/10 1978¹⁾*

| Lønnstrinn | Tilsatte med i tellingen | Menn | Kvinner |
|---|-----------------------------|-------|---------|
| Lønnstrinn 17 i 1977 | 6 599 | 2 996 | 3 603 |
| " 17 eller lavere i 1978 | 2 715 | 1 216 | 1 499 |
| " 18 i 1978 | 2 838 | 1 270 | 1 568 |
| " 19 i 1978 | 238 | 108 | 130 |
| " 20 i 1978 | 120 | 73 | 47 |
| " 21 i 1978 | 117 | 95 | 22 |
| " 22 i 1978 | 29 | 18 | 11 |
| " 23 eller høyere i 1978 | 16 | 10 | 6 |
| Sluttet ²⁾ i skoleverket | 526 | 206 | 320 |
| Lønnstrinn 18 i 1977 | 7 482 | 3 711 | 3 771 |
| " 18 eller lavere i 1978 | 4 429 | 2 048 | 2 381 |
| " 19 i 1978 | 2 003 | 1 077 | 926 |
| " 20 i 1978 | 136 | 71 | 65 |
| " 21 i 1978 | 301 | 200 | 101 |
| " 22 i 1978 | 61 | 49 | 12 |
| " 23 eller høyere i 1978 | 22 | 16 | 6 |
| Sluttet ²⁾ i skoleverket | 530 | 250 | 280 |
| Lønnstrinn 19 i 1977 | 5 853 | 3 276 | 2 577 |
| " 19 eller lavere i 1978 | 3 872 | 2 061 | 1 811 |
| " 20 i 1978 | 1 114 | 706 | 408 |
| " 21 i 1978 | 340 | 232 | 108 |
| " 22 i 1978 | 102 | 76 | 26 |
| " 23 i 1978 | 23 | 21 | 2 |
| " 24 eller høyere i 1978 | 11 | 9 | 2 |
| Sluttet ²⁾ i skoleverket | 391 | 171 | 220 |
| Lønnstrinn 20 i 1977 | 3 231 | 2 066 | 1 165 |
| " 20 eller lavere i 1978 | 1 270 | 832 | 438 |
| " 21 i 1978 | 1 518 | 926 | 592 |
| " 22 i 1978 | 186 | 144 | 42 |
| " 23 i 1978 | 30 | 26 | 4 |
| " 24 eller høyere i 1978 | 22 | 17 | 5 |
| Sluttet ²⁾ i skoleverket | 205 | 121 | 84 |
| Lønnstrinn 21 i 1977 | 5 135 | 3 421 | 1 714 |
| " 21 eller lavere i 1978 | 3 793 | 2 450 | 1 343 |
| " 22 i 1978 | 909 | 682 | 227 |
| " 23 i 1978 | 79 | 67 | 12 |
| " 24 i 1978 | 49 | 32 | 17 |
| " 25 eller høyere i 1978 | 7 | 5 | 2 |
| Sluttet ²⁾ i skoleverket | 298 | 185 | 113 |
| Lønnstrinn 22 i 1977 | 3 048 | 2 508 | 540 |
| " 22 eller lavere i 1978 | 2 229 | 1 799 | 430 |
| " 23 i 1978 | 534 | 462 | 72 |
| " 24 i 1978 | 95 | 91 | 4 |
| " 25 eller høyere i 1978 | 10 | 8 | 2 |
| Sluttet ²⁾ i skoleverket | 180 | 148 | 32 |
| Lønnstrinn 23 i 1977 | 1 528 | 1 362 | 166 |
| " 23 eller lavere i 1978 | 963 | 883 | 80 |
| " 24 i 1978 | 448 | 377 | 71 |
| " 25 i 1978 | 28 | 27 | 1 |
| " 26 eller høyere i 1978 | 15 | 14 | 1 |
| Sluttet ²⁾ i skoleverket | 74 | 61 | 13 |
| Lønnstrinn 24 i 1977 | 2 895 | 2 565 | 330 |
| " 24 eller lavere i 1978 | 2 454 | 2 177 | 277 |
| " 25 i 1978 | 206 | 187 | 19 |
| " 26 i 1978 | 24 | 22 | 2 |
| " 27 eller høyere i 1978 | 4 | 4 | - |
| Sluttet ²⁾ i skoleverket | 207 | 175 | 32 |

1) Se note 1, side 42. 2) Se note 2, side 42.

1) See note 1, page 42. 2) See note 2, page 42.

Tabell 18 (forts.). Tilsatte menn og kvinner 1/10 1977 etter deres lønnplassering 1/10 1977 og 1/10 1978¹⁾ *Employees, males and females per 1/10 1977 by salary grade 1/10 1977 and 1/10 1978¹⁾*

| Lønnstrinn | Tilsatte med i tellingen | Menn | Kvinner |
|---|-----------------------------|------|---------|
| Lønnstrinn 25 i 1977 | 418 | 396 | 22 |
| " 25 eller lavere i 1978 | 378 | 358 | 20 |
| " 26 i 1978 | 12 | 11 | 1 |
| " 27 eller høyere i 1978 | 12 | 12 | - |
| Sluttet ²⁾ i skoleverket | 16 | 15 | 1 |
| Lønnstrinn 26 i 1977 | 370 | 349 | 21 |
| " 26 eller lavere i 1978 | 320 | 302 | 18 |
| " 27 i 1978 | 17 | 16 | 1 |
| " 28 i 1978 | 11 | 10 | 1 |
| Sluttet ²⁾ i skoleverket | 22 | 21 | 1 |
| Lønnstrinn 27 i 1977 | 120 | 119 | 1 |
| " 27 eller lavere i 1978 | 98 | 97 | 1 |
| " 28 i 1978 | 13 | 13 | - |
| Sluttet ²⁾ i skoleverket | 9 | 9 | - |
| Lønnstrinn 28 i 1977 | 176 | 167 | 9 |
| " 28 eller lavere i 1978 | 153 | 145 | 8 |
| " 29 i 1978 | 2 | 2 | - |
| Sluttet ²⁾ i skoleverket | 21 | 20 | 1 |
| Lønnstrinn 30 i 1977 | 2 | 2 | - |
| " 30 i 1978 | 1 | 1 | - |
| Sluttet ²⁾ i skoleverket | 1 | 1 | - |

1) Se note 1, side 42. 2) Se note 2, side 42.

1) See note 1, page 42. 2) See note 2, page 42.

Tidligere utkommet innen emneområdet
Previously issued on the subject

Lønnsstatistikk for ansatte i offentlige skoler pr. 30. juni 1959 *Wage Statistics of Employees in Public Schools 30 June 1959* NOS A 6, 30. juni 1963 *30 June 1963* NOS A 91, 30. juni 1967 *30 June 1967* NOS A 221, 1. oktober 1973 *1 October 1973* NOS A 676, 1. oktober 1974 *1 October 1974* NOS A 756, 1. oktober 1975 *1 October 1975* NOS A 811, 1. oktober 1976 *1 October 1976* NOS A 914, 1. oktober 1977 *1 October 1977* NOS A 961,

Publikasjoner sendt ut fra Statistisk Sentralbyrå siden 1. juli 1978

Publications issued by the Central Bureau of Statistics since 1 July 1978

I serien Norges offisielle statistikk (NOS):

Rekke XII

Boktrykk 1978

- Nr. 289 Økonomisk utsyn over året 1977 *Economic Survey* Sidetall 148 Pris kr 20,00
ISBN 82-537-0815-7
- 290 Statistisk årbok 1978 *Statistical Yearbook of Norway* Sidetall 495 Pris kr 20,00
ISBN 82-537-0876-9
- 291 Historisk statistikk 1978 *Historical Statistics* Sidetall 666 Pris kr 30,00
ISBN 82-537-0758-4

Rekke A

Offsettrykk 1978

- Nr. 955 Jaktstatistikk 1846-1976 *Hunting Statistics* Sidetall 195 Pris kr 15,00 ISBN 82-537-0846-7
- 956 Utdanningsstatistikk Videregående skoler 1. oktober 1976 *Educational Statistics Upper Secondary Schools* Sidetall 107 Pris kr 13,00 ISBN 82-537-0847-5
- 957 Fortegnelse over Norges offisielle statistikk og andre publikasjoner utgitt av Statistisk Sentralbyrå 1828-1976 *Catalogue of Norwegian Official Statistics and other Publications Published by the Central Bureau of Statistics* Sidetall 196 Pris kr 13,00
ISBN 82-537-0848-3
- 958 Arbeidsmarkedstatistikk 1977 *Labour Market Statistics* Sidetall 135 Pris kr 11,00
ISBN 82-537-0849-1
- 959 Lønnstelling for arbeidere i bergverksdrift og industri 3. kvartal 1977 *Wage Census for Workers in Mining and Manufacturing 3rd Quarter 1977* Sidetall 199 Pris kr 13,00
ISBN 82-537-0851-3
- 960 Kredittmarkedstatistikk Finansielle sektorbalanser 1972-1977 *Credit Market Statistics Financial Sector Balance Sheets* Sidetall 141 Pris kr 13,00 ISBN 82-537-0852-1
- 961 Lønns- og sysselsettingsstatistikk for ansatte i skoleverket 1. oktober 1977 *Wage and Employment Statistics for Employees in Publicly Maintained Schools* Sidetall 61
Pris kr 11,00 ISBN 82-537-0854-8
- 962 Samferdselsstatistikk 1977 *Transport and Communication Statistics* Sidetall 230
Pris kr 15,00 ISBN 82-537-0856-4
- 963 Statistikk over lavinntektsgrupper 1973 *Statistics on Low Income Groups* Sidetall 73
Pris kr 13,00 ISBN 82-537-0857-2
- 964 Lønnsstatistikk 1977 *Wage Statistics* Sidetall 87 Pris kr 11,00 ISBN 82-537-0858-0
- 965 Utenrikshandel 1977 I *External Trade I* Sidetall 239 Pris kr 15,00 ISBN 82-537-0860-2
- 966 Folkemengden etter alder og ekteskapelig status 31. desember 1977 *Population by Age and Marital Status 31 December 1977* Sidetall 163 Pris kr 13,00 ISBN 82-537-0861-0
- 967 Skogavvirkning til salg og industriell produksjon 1976-77 *Roundwood Cut for Sale and Industrial Production* Sidetall 53 Pris kr 11,00 ISBN 82-537-0862-9
- 968 Sivilrettsstatistikk 1977 *Civil Judicial Statistics* Sidetall 40 Pris kr 9,00
ISBN 82-537-0864-5
- 969 Nasjonalregnskap 1967-1977 *National Accounts* Sidetall 220 Pris kr 13,00
ISBN 82-537-0865-3
- 970 Forretnings- og sparebanker Regnskapstall for de enkelte banker 1977 *Commercial and Savings Banks Statement of Account for the Individual Banks* Sidetall 103 Pris kr 11,00
ISBN 82-537-0868-8
- 971 Strukturertall for kommunenes økonomi 1976 *Structural Data from the Municipal Accounts* Sidetall 133 Pris kr 13,00 ISBN 82-537-0869-6
- 972 Kriminalstatistikk Forbrytelser etterforsket av politiet 1977 *Criminal Statistics Crimes Investigated by the Police* Sidetall 93 Pris kr 11,00 ISBN 82-537-0871-8
- 973 Utdanningsstatistikk Vaksenopplæring 1976-77 *Educational Statistics Adult Education* Sidetall 100 Pris kr 13,00 ISBN 82-537-0872-6
- 974 Jaktstatistikk 1977 *Hunting Statistics* Sidetall 70 Pris kr 11,00 ISBN 82-537-0873-4
- 975 Flyttestatistikk 1977 *Migration Statistics* Sidetall 90 Pris kr 11,00 ISBN 82-537-0877-7
- 976 Utenrikshandel 1977 II *External Trade II* Sidetall 337 Pris kr 15,00 ISBN 82-537-0879-3
- 977 Energistatistikk 1970-1977 *Energy Statistics* Sidetall 100 Pris kr 13,00 ISBN 82-537-0880-7
- 978 Barneomsorg 1976 *Child Welfare Statistics* Sidetall 73 Pris kr 11,00 ISBN 82-537-0881-5
- 979 Sosial hjemmehjelp 1977 *Social Home-Help Services* Sidetall 28 Pris kr 9,00
ISBN 82-537-0883-1
- 980 Lønnsstatistikk for sjøfolk på skip i utenriksfart Mars 1978 *Wage Statistics for Seamen on Ships in Ocean Transport March 1978* Sidetall 30 Pris kr 9,00 ISBN 82-537-0885-8
- 981 Jordbruksstatistikk 1977 *Agricultural Statistics* Sidetall 112 Pris kr 13,00
ISBN 82-537-0886-6
- 982 Folkemengdens bevegelse 1977 *Vital Statistics and Migration Statistics* Sidetall 74
Pris kr 11,00 ISBN 82-537-0888-2
- 983 Lønnsstatistikk for ansatte i varehandel 1. mars 1978 *Wage Statistics for Employees in Wholesale and Retail Trade* Sidetall 23 Pris kr 7,00 ISBN 82-537-0889-0
- 984 Skattestatistikk inntektsåret 1976 *Tax Statistics Income Year 1976* Sidetall 138
Pris kr 13,00 ISBN 82-537-0890-4
- 985 Alkohol og andre rusmidler 1977 *Alcohol and Drugs* Sidetall 53 Pris kr 9,00
ISBN 82-537-0891-2
- 986 Historiske tabeller over folkemengde, giftermål og dødsfall 1911-1976 *Historical Tables on Population, Marriages and Deaths* Sidetall 135 Pris kr 13,00 ISBN 82-537-0893-9

Rekke A

Offsettrykk 1978 (forts.)

- Nr. 987 Kulturstatistikk 1977 *Cultural Statistics* Sidetall 84 Pris kr 11,00 ISBN 82-537-0894-7
- 988 Kredittmarkedstatistikk Fordringer og gjeld overfor utlandet 1976 og 1977 *Credit Market Statistics Foreign Assets and Liabilities* Sidetall 85 Pris kr 11,00 ISBN 82-537-0895-5
- 989 Skogstatistikk 1977 *Forestry Statistics* Sidetall 115 Pris kr 13,00 ISBN 82-537-0899-8
- 990 Lakse- og sjøaurefiske 1977 *Salmon and Sea Trout Fisheries* Sidetall 71 Pris kr 11,00 ISBN 82-537-0900-5
- 991 Byggearealstatistikk 1977 *Building Statistics* Sidetall 87 Pris kr 11,00 ISBN 82-537-0901-3
- 992 Kredittmarkedstatistikk Private og offentlige banker 1977 *Credit Market Statistics Private and Public Banks* Sidetall 231 Pris kr 15,00 ISBN 82-537-0902-1
- 993 Reiselivsstatistikk 1977 *Statistics on Travel* Sidetall 127 Pris kr 13,00 ISBN 82-537-0904-8
- 994 Utdanningsstatistikk Universiteter og høyskoler 1. oktober 1977 *Educational Statistics Universities and Colleges* Sidetall 144 Pris kr 13,00 ISBN 82-537-0905-6 ISSN 0300-5631
- 995 Bygge- og anleggsstatistikk 1977 *Construction Statistics* Sidetall 64 Pris kr 11,00 ISBN 82-537-0907-2
- 996 Sykehusstatistikk 1977 *Hospital Statistics* Sidetall 52 Pris kr 11,00 ISBN 82-537-0909-9
- 997 Kredittmarkedstatistikk Private kredittforetak og finansieringsselskaper 1977 *Credit Market Statistics Private Credit Enterprises and Private Financial Companies* Sidetall 65 Pris kr 11,00 ISBN 82-537-0911-0
- 998 Veterinærstatistikk 1977 *Veterinary Statistics* Sidetall 81 Pris kr 11,00 ISBN 82-537-0912-9 ISSN 0303-6561
- 999 Utdanningsstatistikk Videregående skoler 1. oktober 1977 *Educational Statistics Upper Secondary Schools* Sidetall 107 Pris kr 13,00 ISBN 82-537-0913-7

Rekke B

- Nr. 1 Utdanningsstatistikk Grunnskoler 1. oktober 1977 *Educational Statistics Basic Schools* Sidetall 69 Pris kr 11,00 ISBN 82-537-0914-5
- 2 Legestatistikk 1978 *Statistics on Physicians* Sidetall 85 Pris kr 11,00 ISBN 82-537-0916-1 ISSN 0377-8886
- 3 Kriminalstatistikk Reaksjoner 1977 *Criminal Statistics Sanctions* Sidetall 46 Pris kr 9,00 ISBN 82-537-0918-8
- 4 Dødsårsaker 1977 Hovedtabeller *Causes of Death Main Tables* Sidetall 94 Pris kr 11,00 ISBN 82-537-0921-8 ISSN 0550-032X

Rekke XII

Boktrykk 1979

- Nr. 292 Økonomisk utsyn over året 1978 *Economic Survey* Sidetall 156 Pris kr 20,00 ISBN 82-537-0922-6
- 293 Yrskeskadetrygden 1966 - 1967 og 1968 - 1970 *Occupational Injuries Insurance* Sidetall 277 Pris kr 15,00 ISBN 82-537-0928-5

Rekke B

Offsettrykk 1979

- Nr. 5 Lønnsstatistikk for ansatte i forsikringsvirksomhet 1. september 1978 *Wage Statistics for Employees in Insurance Activity* Sidetall 29 Pris kr 9,00 ISBN 82-537-0925-0
- 6 Kriminalstatistikk Fanger 1977 *Criminal Statistics Prisoners* Sidetall 48 Pris kr 11,00 ISBN 82-537-0923-4
- 7 Rutebilstatistikk 1976 *Scheduled Road Transport* Sidetall 60 Pris kr 11,00 ISBN 82-537-0924-2
- 8 Psykiatriske sykehus 1977 *Mental Hospitals* Sidetall 75 Pris kr 11,00 ISBN 82-537-0926-9
- 9 Forbruksundersøkelse 1974 - 1976 *Survey of Consumer Expenditure* Sidetall 228 Pris kr 15,00 ISBN 82-537-0927-7
- 10 Lønnsstatistikk for ansatte i bankvirksomhet 1. september 1978 *Wage Statistics for Bank Employees 1 September 1978* Sidetall 37 Pris kr 9,00 ISBN 82-537-0929-3
- 11 Elektrisitetsstatistikk 1977 *Electricity Statistics* Sidetall 96 Pris kr 11,00 ISBN 82-537-0930-7
- 12 Indirekte personalkostnader i varehandel, bankvirksomhet og forsikringsvirksomhet 1977 *Indirect Labour Costs in Wholesale and Retail Trade, Banking and Insurance Activity* Sidetall 27 Pris kr 7,00 ISBN 82-537-0932-3
- 13 Kredittmarkedstatistikk Livs- og skadeforsikringsselskaper mv. 1977 *Credit Market Statistics Life and Non-Life Insurance Companies etc.* Sidetall 68 Pris kr 9,00 ISBN 82-537-0933-1
- 14 Lønnsstatistikk for ansatte i jordbruk, gartnerier og hagebruk september 1978 *Wage Statistics for Workers and Salaried Employees in Agriculture and Horticulture September 1978* Sidetall 34 Pris kr 9,00 ISBN 82-537-0937-4
- 15 Industristatistikk 1977 *Industrial Statistics* Sidetall 198 Pris kr 15,00 ISBN 82-537-0938-2 ISSN 0078-1886
- 16 Folketallet i kommunene 1978 - 1979 *Population in Municipalities* Sidetall 37 Pris kr 9,00 ISBN 82-537-0939-0
- 17 De offentlige sektorens finanser 1973 - 1976 *Public Sector Finances* Sidetall 93 Pris kr 11,00 ISBN 82-537-0941-2
- 18 Lønnsstatistikk for arbeidere i bergverksdrift og industri 3. kvartal 1978 *Wage Statistics for Workers in Mining and Manufacturing 3rd Quarter 1978* Sidetall 30 Pris kr 9,00 ISBN 82-537-0942-0
- 19 Lønnsstatistikk for sjøfolk på skip i innenriks rutefart november 1978 *Wage Statistics for Seamen on Ships in Scheduled Coasting Trade* Sidetall 31 Pris kr 9,00 ISBN 82-537-0943-9

Rekke B

Offsettrykk 1979 (forts.)

- Nr. 20 Sjøulykkesstatistikk 1978 *Marine Casualties* Sidetall 58 Pris kr 11,00 ISBN 82-537-0944-7
- 21 Helsestatistikk 1977 *Health Statistics* Sidetall 127 Pris kr 13,00 ISBN 82-537-0945-5
- 22 Folkemengden etter alder og ekteskkelig status 31. desember 1978 *Population by Age and Marital Status* Sidetall 159 Pris kr 13,00 ISBN 82-537-0957-9 ISSN 0554-7170
- 23 Lønnsstatistikk for ansatte i hotell- og restaurantdrift April og oktober 1978 *Wage Statistics for Employees in Hotels and Restaurants* Sidetall 38 Pris kr 9,00 ISBN 82-537-0949-8
- 24 Utdanningsstatistikk Oversikt 1. oktober 1977 *Educational Statistics Survey* Sidetall 106 Pris kr 13,00 ISBN 82-537-0950-1
- 25 Energistatistikk 1978 *Energy Statistics* Sidetall 83 Pris kr 13,00 ISBN 82-537-0953-6
- 26 Arbeidsmarkedstatistikk 1978 *Labour Market Statistics* Sidetall 171 Pris kr 11,00 ISBN 82-537-0958-7 ISSN 0078-1878
- 27 Varehandelsstatistikk 1977 *Wholesale and Retail Trade Statistics* Sidetall 137 Pris kr 13,00 ISBN 82-537-0960-9 ISSN 0078-1959
- 28 Bygge- og anleggsvirksomhet mv. 1970 - 1977 *Construction etc.* Sidetall 88 Pris kr 11,00 ISBN 82-537-0962-5
- 29 Strukturaltall for kommunenes økonomi 1977 *Structural Data from the Municipal Accounts* Sidetall 124 Pris kr 13,00 ISBN 82-537-0967-6
- 30 Varenomenklatur Tillegg til industristatistikk 1978 *Commodity Nomenclature Supplement to Industrial Statistics 1978* Sidetall 161 ISBN 82-537-0959-5
- 31 Utdanningsstatistikk Grunnskoler 1. oktober 1978 *Educational Statistics Basic Schools* Sidetall 70 Pris kr 11,00 ISBN 82-537-0973-0 ISSN 0332-804X
- 32 Lønns- og sysselsettingsstatistikk for statens embets- og tjenestemenn 1. oktober 1978 *Wage and Employment Statistics for Central Government Employees* Sidetall 96 Pris kr 11,00 ISBN 82-537-0974-9
- 33 Utenrikshandel 1978 Hefte I *External Trade Volume I* Sidetall 338 Pris kr 15,00 ISBN 82-537-0975-7 ISSN 0078-1940
- 34 Lønnstatistikk 1978 *Wage Statistics* Sidetall 86 Pris kr 11,00 ISBN 82-537-0980-3 ISSN 0078-1916
- 35 Flyttestatistikk 1978 *Migration Statistics* Sidetall 90 Pris 11,00 ISBN 82-537-0983-8 ISSN 0550-8592
- 37 Kredittmarkedstatistikk Finansielle sektorbalanser 1973 - 1978 *Credit Market Statistics Financial Sector Balance Sheets* Sidetall 142 Pris kr 13,00 ISBN 82-537-0987-0
- 38 Oljevirkomheten 1978 *The Oil Activities* Sidetall 62 Pris kr 11,00 ISBN 82-537-0988-9
- 39 Skogavirkning til salg og industriell produksjon 1977-78 *Roundwood Cut for Sale and Industrial Production* Sidetall 53 Pris kr 11,00 ISBN 82-537-0989-7
- 40 Lønns- og sysselsettingsstatistikk for ansatte i skoleverket 1. oktober 1978 *Wage and Employment Statistics for Employees in Publicly Maintained Schools* Sidetall 51 Pris kr 11,00 ISBN 82-537-0993-5
- 44 Jaktstatistikk 1978 *Hunting Statistics* Sidetall 59 Pris kr 11,00 ISBN 82-537-1006-2
- 45 Rutebilstatistikk 1977 *Scheduled Road Transport* Sidetall 59 Pris kr 11,00 ISBN 82-537-1007-0

I serien Statistiske analyser (SA):

- Nr. 36 Folkemengdens bevegelse Oversikt 1971-1975 *Vital Statistics and Migration Statistics Survey* Sidetall 129 Pris kr 13,00 ISBN 82-537-0835-1
- 37 Miljøstatistikk 1978 Naturressurser og forurensning *Environmental Statistics Natural Resources and Pollution* Sidetall 296 Pris kr 15,00 ISBN 82-537-0855-6
- 38 Oljevirkomheten på norsk kontinentalsokkel fram til 1977 *The Oil Activities on the Norwegian Continental Shelf up to 1977* Sidetall 69 Pris kr 11,00 ISBN 82-537-0882-3
- 39 Bygging av frittliggende eneboliger Kostnader, materialbruk, utrustningsstandard mv. *Construction of Detached Houses Costs, Use of Materials, Equipment Standard etc.* Sidetall 86 Pris kr 11,00 ISBN 82-537-0964-1
- 40 Spredningen av ferieturer *Staggering of Holidays* Sidetall 161 Pris kr 13,00 ISBN 82-537-0966-8
- 41 Regnskapsanalyse Dagligvarehandel *Accounting Analysis Grocery Trade* Sidetall 49 Pris kr 9,00 ISBN 82-537-0981-1

I serien Samfunnsøkonomiske studier (SØS):

- Nr. 31 Det norske skattesystemet II Indirekte skatter og offentlige trygdeordninger 1976 *The Norwegian System of Taxation II Indirect Taxes and Social Security Schemes* Sidetall 124
Pris kr 13,00 ISBN 82-537-0713-4
- 32 Inntekt og forbruk for funksjonshemmede *Income and Consumer Expenditure of Disabled Persons*
Sidetall 166 Pris kr 13,00 ISBN 82-537-0732-0
- 33 Prinsipper og metoder for Statistisk Sentralbyrås utvalgsundersøkelser *Sampling Methods Applied by the Central Bureau of Statistics of Norway* Sidetall 105 Pris kr 11,00
ISBN 82-537-0771-1
- 35 Flyttemotivundersøkelsen 1972 *Survey of Migration Motives* Sidetall 233 Pris kr 15,00
ISBN 82-537-0783-5
- 36 Konjunkturbølger fra utlandet i norsk økonomi *International Cycles in Norwegian Economy*
Sidetall 141 Pris kr 13,00 ISBN 82-537-0910-2
- 37 Norske lytter- og seervaner *Radio Listening and Television Viewing in Norway* Sidetall 216
Pris kr 13,00 ISBN 82-537-0931-5
- 38 Analyse av investeringsatferd Problemer, metoder og resultater *Analysing Investment Behaviour Problems, Methods, and Results* Sidetall 91 Pris kr 13,00 ISBN 82-537-0952-8

I serien Artikler fra Statistisk Sentralbyrå (ART):

- Nr. 107 Den samiske befolkning i Nord-Norge Sámi ál'bmut Davvi-Norgas *The Lappish Population in Northern Norway* Sidetall 139 Pris kr 13,00 ISBN 82-537-0842-4
- 108 Comparing Consumer Expenditure Functions Estimated from Household Budget Data from the Years 1967 and 1973 *Sammenlikning av konsumutgiftsfunksjoner estimert på grunnlag av husholdningsdata fra årene 1967 og 1973* Sidetall 35 Pris kr 9,00 ISBN 82-537-0859-9
- 109 Direkte skatter og stønader Historisk oversikt over satser m.v. årene fram til 1978 *Direct Taxes and Government Transfers Rates etc.* Sidetall 41 Pris kr 9,00 ISBN 82-537-0863-7
- 110 Etterspørselen etter energi i tjenesteytende næringer *The Demand for Energy by Trade and Service Industries* Sidetall 50 Pris kr 11,00 ISBN 82-537-0866-1
- 111 Etterspørsel etter energi En litteraturstudie *The Demand for Energy A Survey* Sidetall 76
Pris kr 11,00 ISBN 82-537-0892-0
- 112 Aktuelle skattetal 1978 *Current Tax Data* Sidetall 55 Pris kr 9,00 ISBN 82-537-0896-3
- 113 Skiftarbeid *Shift Work* Sidetall 72 Pris kr 11,00 ISBN 82-537-0915-3
- 114 Implicit Social Preferences in the Norwegian System of Indirect Taxation *Implisitte velferdsvurderinger i det norske systemet av indirekte skatter* Sidetall 36 Pris kr 9,00
ISBN 82-537-0935-8
- 115 Bosetningsutviklingen i Norge 1960 -1970 *Population and Settlement Change in Norway 1960 -1970* Sidetall 95 Pris kr 11,00 ISBN 82-537-0946-3
- 116 Cohabitation without Marriage in Norway *Samliv uten vigsel i Norge* Sidetall 30
Pris kr 9,00 ISBN 82-537-0955-2
- 117 Econometric Methods in Short-term Planning: The Norwegian Lesson *Økonometriske metoder i korttidsplanleggingen: Erfaringer fra Norge* Sidetall 84 Pris kr 9,00 ISBN 82-537-0963-3
- 118 Virkningen på norsk økonomi av en pause i den videre kraftutbygging *Impacts on the Norwegian Economy of a Temporary Halt in the Growth of Electricity Supply* Sidetall 36 Pris kr 9,00
ISBN 82-537-0984-6

Utvalgte publikasjoner i serien Statistisk Sentralbyrås Håndbøker (SSH)
Selected publications in the series Manuals from the Central Bureau of Statistics (MAN)

- Nr. 9 Standard for næringsgruppering ISBN 82-537-0906-4
- " 13 Standard for handelsområder ISBN 82-537-0715-0
- " 19 Varenomenklatur for industristatistikken ISBN 82-537-0908-0
- " 23 Utsnitt om prinsipper og definisjoner i offisiell statistikk ISBN 82-537-0196-9
- " 24 Standard for gruppering av sykdommer - skader - dødsårsaker i offentlig norsk statistikk
ISBN 82-537-0217-5
- " 26 Statistisk varefortegnelse for utenrikshandelen ISBN 82-537-0809-2
- " 27 Utsnitt om prinsipper og definisjoner i offisiell statistikk. Fra Forbruksundersøkelsen 1958
- " 28 Standard for utdanningsgruppering i offentlig norsk statistikk ISBN 82-537-0272-8
- " 30 Lov, forskrifter og overenskomst om folkeregistrering ISBN 82-537-0099-7
- " 32 Konsumprisindeksen ISBN 82-537-0775-4
- " 35 Standard for kommuneklassifisering ISBN 82-537-0465-8
- " 36 Produksjonsindeks for bergverksdrift, industri og kraftforsyning ISBN 82-537-0947-1
- " 37 13 konjunkturindikatorer - En kort oversikt ISBN 82-537-0659-6
- " 38 Internasjonal standard for varegruppering i statistikken over utenrikshandelen (SITC-REV. 2)
ISBN 82-537-0673-1
- " 39 Den statistiske behandlingen av oljevirkosomheten ISBN 82-537-0702-9
- " 42 Engrosprisstatistikk Engrosprisindeks Produsentprisindeks ISBN 82-537-0897-1

Pris kr 11,00

Publikasjonen utgis i kommisjon hos H. Aschehoug & Co. og
Universitetsforlaget, Oslo, og er til salgs hos alle bokhandlere.