

NORGES OFFISIELLE STATISTIKK



JAKT- STATISTIKK 1984

HUNTING STATISTICS 1984

STATISTISK SENTRALBYRÅ
CENTRAL BUREAU OF STATISTICS OF NORWAY

NORGES OFFISIELLE STATISTIKK B 567



JAKTSTATISTIKK 1984

HUNTING STATISTICS
1984

STATISTISK SENTRALBYRA
OSLO — KONGSVINGER 1985

ISBN 82-537-2260-5
ISSN 0550-0400

EMNEGRUPPE

Jordbruk. Skogbruk. Jakt

ANDRE EMNEORD

Jaktutbytte

Jegere

Viltfondet

Viltskadeerstatninger

FORORD

Jaktstatistikk 1984 er i hovedsak utarbeidd etter de samme retningslinjer som forrige utgave.

Det meste av statistikken er tidligere - fra oktober 1984 til juli 1985 - publisert i Statistisk ukehefte og Nye distriktstall. Hovedtallene for jaktstatistikken vil dessuten bli tatt med i årspublikasjonen Skogstatistikk.

Tallene i tabellene gjelder dels kalenderår, dels jaktår (1. april - 31. mars).

Førstekonsulent Ole O. Moss har ledet arbeidet med jaktstatistikken.

Statistisk Sentralbyrå, Oslo/Kongsvinger, 30. september 1985

Arne Øien

Sigurd Lianes

PREFACE

Hunting Statistics 1984 is principally drafted in the same way as the previous edition.

Most of the statistics have previously - from October 1984 to July 1985 - been published in the Weekly Bulletin of Statistics and in New District Figures. The principal findings from the hunting statistics will also be included in the annual publication Forestry Statistics.

The figures in the tables refer partly to the calendar year, partly to the hunting year (1 April - 31 March).

The publication has been prepared under the supervision of Mr. Ole O. Moss.

Central Bureau of Statistics, Oslo/Kongsvinger, 30 September 1985

Arne Øien

Sigurd Lianes

INNHOOLD

	Side
Figurregister	7
Tabellregister	7
Tekstdel	
1. Formål	9
2. Opplagg og gjennomføring	9
2.1. Viltfondet	9
2.2. Jegere	9
2.3. Sturviltjakt	9
2.4. Småviltjakt	10
2.5. Annen jakt	11
2.6. Viltskadeerstatninger	11
2.7. Noen hovedresultater	11
Tekst på engelsk	13
Figurdel	16
Tabelldel	20
Utkomne publikasjoner	
Tidligere utkommet på emneområdet	50
Publikasjoner sendt ut fra Statistisk Sentralbyrå etter 1. juli 1984	51
Standarder for norsk statistikk (SNS)	57

Standardtegn i tabeller

- . Tall kan ikke forekomme
- .. Oppgave mangler
- : Tall kan ikke offentliggjøres
- Null
- 0 Mindre enn 0,5 av den brukte enheten
- 0,0 Mindre enn 0,05 av den brukte enheten

CONTENTS

	Page
Index of figures	8
Index of tables	8
Text	
1. Purpose	13
2. Survey design	13
2.1. The Game Fund	13
2.2. Hunters	13
2.3. Big game hunting	13
2.4. Small game hunting	14
2.5. Other hunting	14
2.6. Compensation for damage caused by game	14
2.7. Some main results	15
Figures	16
Tables	20
Publications	
Previously issued on the subject	50
Publications issued by the Central Bureau of Statistics since 1 July 1984	51
Standards for Norwegian Statistics (SNS)	57

Explanation of Symbols in Tables

- . Category not applicable
- .. Data not available
- : Not for publication
- Nil
- 0 Less than 0.5 of unit employed
- 0,0 Less than 0.05 of unit employed

FIGURREGISTER

	Side
1. Felt elg pr. 10 km ² skog- og myrareal. 1984	16
2. Hjortejakkommuner. 1984	17
3. Villreinjakkommuner. 1984	18
4. Beregnet utbytte av småviltjakta. 1972/73 - 1983/84. Mill. stk.	19
5. Løste viltrygdavgiftskort (jegeravgiftskort). 1971/72 - 1984/85	19

TABELLREGISTER

Viltfondet

1. Viltfondets inntekter og utgifter. 1980 - 1984. Kr	20
2. Løste viltrygdavgiftskort (jegeravgiftskort). 1980/81 - 1984/85	20

Jegere

3. Andel av jegere som planla ulike former for jaktutøvelse. Tall for jaktår/aldersgruppe av jegere	21
4. Førstegangsjegere og andre jegere, etter alder. Jegere i prosent av mannlig befolkning i hver aldersgruppe. 1984-85	21
5. Andel av førstegangsjegere/andre jegere som planla ulike former for jaktutøvelse. 1984-85 .	22
6. Jegere etter bostedsfylke. Prosent. 1980/81 - 1984/85	22

Storviltjakt

7. Jakt på elg, hjort, villrein og rådyr. 1960 - 1984	23
8. Registrert irregulær avgang av storvilt, etter årsak. Jaktår og fylke	24
9. Elgjakt. Jaktfelt og felte dyr, etter jaktfeltenes størrelse. Fellingsprosent. Fylke. 1984	26
10. Hjortejakt. Jaktfelt og felte dyr, etter jaktfeltenes størrelse. Fellingsprosent. Fylke. 1984	26
11. Storviltjakt. Beregnet slaktevekt i tonn, etter art. Fylke	28
12. Elgjakt. Kommune	29
13. Hjortejakt. Kommune	36
14. Villreinjakt. Jaktområde/kommune	41

Småviltjakt

15. Beregnet utbytte av småviltjakta, etter viltart. 1980/81 - 1983/84. Samlet vekt for enkelte arter. 1983-84	44
16. Beregnet utbytte av småviltjakta. Fylke. Gjennomsnitt pr. år for jaktårene 1979/80 - 1983/84	45
17. Beregnet antall jegere med utbytte av ulike småviltarter og antall felt vilt pr. jeger. 1982/83 - 1983/84	46
18. Beregnet antall jegere med utbytte i alt og fordelt etter felt småvilt pr. jeger. 1979/80 - 1983/84	46

Annen jakt

19. Avgang av bjørn, ulv, jerv og gaupe. Fylke	47
--	----

Viltskadeerstatninger

20. Viltskadeerstatninger etter dyreart. Jaktår og fylke. Kr	48
21. Skade voldt av store rovdyr på husdyr. Erstatning og antall dyr erstattet. 1979 - 1983 ...	48

INDEX OF FIGURES

	Page
1. Moose felled per 10 km ² woodland and bog areas. 1984	16
2. Red deer hunting municipalities. 1984	17
3. Wild reindeer hunting municipalities. 1984	18
4. Estimated yield of small game. 1972/73 - 1983/84. Mill.	19
5. Game conservation taxcards (hunting taxcards). 1971/72 - 1984/85	19

INDEX OF TABLES

The Game Fund

1. The Game Fund's income and expenditure. 1980 - 1984. Kroner	20
2. Game conservation taxcards (hunting taxcards) bought. 1980/81 - 1984/85	20

Hunters

3. Percentage of hunters who planned various types of hunting. Figures for hunting year/age group of hunters	21
4. First time hunters and other hunters, by age. Hunters as per cent of males in the age group. 1984-85	21
5. Percentage of first time hunters/other hunters who planned various types of hunting. 1984-85	22
6. Hunters by county of residence. Per cent. 1980/81 - 1984/85	22

Big game hunting

7. Moose, red deer, wild reindeer and roe deer hunting. 1960 - 1984	23
8. Registered irregular decrease of big game, by cause. Hunting year and county	24
9. Moose hunting. Hunting grounds and animals felled, by size of the hunting ground. Per cent felled. County. 1984	26
10. Red deer hunting. Hunting grounds and animals felled, by size of the hunting ground. Per cent felled. County. 1984	26
11. Big game hunting. Estimated carcass weight in tons, by species. County	28
12. Moose hunting. Municipality	29
13. Red deer hunting. Municipality	36
14. Wild reindeer hunting. Hunting district/municipality	41

Small game hunting

15. Estimated yield of small game, by species of animals. 1980/81 - 1983/84. Total weight of some species of animals. 1983-84	44
16. Estimated yield of small game. County. Average per year for the hunting years. 1979/80 - 1983/84	45
17. Estimated number of hunters with yield, by species of small games and number of animals felled per hunter. 1982/83 - 1983/84	46
18. Estimated number of hunters with yield, total and distributed by number of small games felled per hunter. 1979/80 - 1983/84	46

Other hunting

19. Bear, wolf, wolverine and lynx felled or perished. County	47
---	----

Compensation for damage caused by game

20. Compensation for damage caused by game, by species of animals. Hunting year and county. Kroner	48
21. Damage caused by big predators on domestic animals. Compensation and number of animals compensated. 1979 - 1983	48

1. FORMÅL

Formålet med denne publikasjonen er å gi en samlet og detaljert framstilling av den jaktstatistikken som er laget i løpet av 1984.

2. OPPLÈGG OG GJENNOMFØRING

2.1. Viltfondet (tab. 1-2)

Etter lov om viltet skal den som vil drive jakt eller fangst betale avgift til viltfondet (jegeravgift). Den er nå kr 100 og gjelder uten områdebegrensning (hele landet). Avgiften gjelder for jaktåret fra og med 1. april til og med 31. mars.

Ordningen med jegeravgift ble innført fra jaktåret 1982-83 og avløste ordningen med viltrygdavgift. Viltrygdavgiftskortet kunne løses for hver enkelt kommune (kr 12 i jaktåret 1981-82) eller uten områdebegrensning (kr 52 i 1981-82).

2.2. Jegere (tab. 3-6)

Jegeravgiften (tidligere viltrygdavgiften) betales over postgiro på spesielle blanketter. På postgiroblankettens talong er det stilt en del spørsmål som kortløseren skal svare på. Fullstendig utfylt skal talongen fra og med jaktåret 1982-83 inneholde følgende opplysninger:

- Om kortløseren er førstegangsjeger eller ikke. Nasjonalitet (norsk eller utlending).
- Hva slags jakt jegeren har til hensikt å drive. Hovedjaktkommune. Kortløserens adresse.
- Fødselsnummer.

Disse opplysningene danner grunnlag for et jegerregister som er opprettet av Direktoratet for naturforvaltning. Dette skal være et totalregister over alle som har betalt jegeravgift for jaktåret. Det er Direktoratet som er ansvarlig for jegerregisteret. Registeret ajourføres ved ny innbetaling og ved kobling mot personregisteret (adresse - bostedskommune). Slik det fungerer nå, blir imidlertid førstegangsopplysninger om hovedjaktkommune og planlagt jaktutøvelse ikke oppdatert senere.

Fra og med jaktåret 1976-77 til og med 1982-83 ble jegerstatistikken utarbeidd på grunnlag av opplysninger fra et utvalg av jegere (blant dem som betalte viltrygdavgift - senere jegeravgift). Fra og med 1983-84 utarbeides statistikken på grunnlag av jegerregisteret. Det er Statistisk Sentralbyrå som utarbeider statistikken.

Jegerstatistikken for 1984-85 bygger på opplysninger fra ca. 90 prosent av dem som betalte jegeravgift for dette jaktåret. Det skyldes at registeret ikke var komplett da statistikken ble utarbeidd. Tallene er justert på grunn av dette.

Etter at jegeravgiften ble innført, vil hver jeger løse bare ett kort, og tallet på jegere blir derfor satt lik tallet på løste kort. Da en hadde ordningen med viltrygdavgift, løste en person som skulle jakte i flere kommuner gjerne flere énkommuneskort i stedet for ett uten områdebegrensning. Ved hjelp av erfaringstall korrigerer en for dette for å komme fram til tallet på jegere.

Etter lov om skytevåpen og ammunisjon må en være minst 16 år for å ha rett til å bruke skytevåpen.

2.3. Storviltjakt (tab. 7-15)

For elg og villrein foreligger statistikk over felte dyr fra 1889, for hjort fra 1892 og for rådyr fra 1927. Inntil 1951 omfattet oppgavene alle dyr, både dyr felt i lovlig jakttid og - i den utstrekning en fikk kjennskap til det - dyr som var omkommet ved ulykker og sykdom, ulovlig felt og felt som skadedyr. Siden 1952 omfatter statistikken over hjortedyrene bare de dyr som er lovlig felt under ordinær jakt. I tillegg blir det samlet inn oppgaver over den registrerte irregulære avgangen av elg, hjort, villrein og rådyr.

For å kontrollere den ordinære rådyrstatistikken, innhentet Statistisk Sentralbyrå for jaktårene 1982-83 og 1983-84 opplysninger om rådyrjakt direkte fra jegerne ved å ta inn spørsmål om antall felte rådyr på skjema for småviltjakt. Resultatene fra disse to undersøkelsene viste så stort avvik at Statistisk Sentralbyrå inntil videre ikke vil publisere fellingstall for rådyr.

Opgavene til den ordinære statistikken innhentes på skjema (fellingrapporter) som sendes ut fra Direktoratet for naturforvaltning (villrein) eller de kommunale viltnemndene (elg, hjort og rådyr)

samtidig med fellingstillatelsen. Viltnemndene står for innsamlingen av oppgavene og sender dem til Statistisk Sentralbyrå som utarbeider statistikken.

På grunnlag av statistikken over felt storvilt og oppgaver over gjennomsnittlige slaktevekter, gitt av Direktoratet for naturforvaltning, er det beregnet samlet slaktevekt for storvilt felt under ordinær jakt (tab. 11). Det er nyttet følgende tall for slaktevekt pr. dyr:

<u>Elg</u>	Årskalver begge kjønn 70 kg, 1 1/2 års hanndyr 149 kg, 1 1/2 års hunndyr 142 kg, eldre hanndyr 221 kg og eldre hunndyr 183 kg.
<u>Hjort</u>	Årskalver begge kjønn 31 kg, 1 1/2 års hanndyr 56,5 kg, 1 1/2 års hunndyr 49,5 kg, eldre hanndyr 110 kg og eldre hunndyr 65 kg.
<u>Villrein</u>	Årskalver begge kjønn 20 kg, 1 1/2 års dyr begge kjønn 35 kg, eldre hanndyr 50 kg og eldre hunndyr 35 kg.

Opgavene til statistikken over den irregulære avgangen av elg, hjort, villrein og rådyr, blir gitt av viltnemndene.

I tillegg til oppgavene over jaktutbyttet, er det også utarbeidd tall for jaktfelt. I tabellene som gjelder elgjakta er det dessuten tatt med tall for arealet av skog og myr i de enkelte fylker og kommuner. Arealoppgavene er fra Skogbrukstelingen 1967 og omfatter således alle eiendommer med minst 25 dekar skog eller skogreisingsareal i kommuner med elgjakt. På grunnlag av skog- og myrarealet i kommuner med elgjakt har en beregnet antall felte dyr pr. 10 km² (figur 1 og tabell 12).

Jaktfelt er den enkelte selvstendige jaktenhet (jaktvald).

Jaktareal er det areal som er lagt til grunn ved viltnemndas/direktoratets tildeling av fellingstillatelser. For elg, hjort og rådyr skal hovedsakelig arealer av produktiv og uproduktiv skog og av myr regnes med. For villrein er det bare fjellstrekninger som skal legges til grunn ved arealberegningen.

Minsteareal er det jaktareal et jaktfelt minst må ha for hvert dyr av elg, hjort og rådyr som det kan gis tillatelse til å felle. Minstearealet blir fastsatt av Direktoratet for naturforvaltning etter forslag fra viltnemndene. Viltnemndene kan i enkelte tilfelle fravike det fastsatte minstearealet. Minstearealet varierer fra kommune til kommune og kan også variere innenfor den enkelte kommune. For villrein fastsetter direktoratet fellingskvoter for de enkelte villreinområder.

Direktoratet for naturforvaltning undersøker kjevene til en del av storviltet som blir felt. Ved å undersøke kjevene kan dyrenes alder med sikkerhet bestemmes. Direktoratets distriktstjeneste har sammenliknet jegernes aldersbestemmelser, som Byråets statistikk bygger på, med resultater av kjeveundersøkelsene. Sammenlikningen viser at jegerne har en tendens til å anslå for høy alder på de felte dyrene.

Antall dyr tillatt felt er det antall dyr som viltnemndene har gitt tillatelse til å felle.

De skraverte delene av figurene 1-3 markerer kommuner med storviltjakt i 1984.

2.4. Småviltjakt (tab. 15-18)

Statistikken over utbyttet av småviltjakta bygger på oppgaver fra et representativt utvalg av personer som har løst avgiftskort for jaktåret. På grunnlag av dette materialet har en beregnet jaktutbyttet for alle som har løst avgiftskort. I tillegg til feil som skyldes mangelfulle og uriktige oppgaver, vil tallene også være påvirket av skjevheter i utvalget. Bare viltarter som Byrådet finner det forsvarlig å publisere tall for, er tatt med i tabellene.

Opgaveskjemaet for jaktåret 1983-84 ble sendt til i alt 6 000 personer. Av disse sendte 4 600, eller 77 prosent, inn oppgave. Oppgavegiverne utgjør vel 3 prosent av dem som betalte jegeravgift i 1983-84.

Tabell 15 har tall for beregnet samlet vekt for enkelte arter. Grunnlaget for beregningene er tallene for felt småvilt og oppgaver over gjennomsnittlig levende vekt, gitt av Direktoratet for naturforvaltning. Følgende vekttall er nyttet:

Storfugl 3,100 kg, orrfugl 1,100 kg, ryper 0,550 kg, jerpe 0,370 kg, villduer 0,480 kg, rugde 0,330 kg, stokkand 1,000 kg, andre ender 0,800 kg, skarver 1,900 kg og hare 3,250 kg.

Småviltjaktundersøkelsene gir ikke tilstrekkelig sikre tall på fylkesnivå for det enkelte år. For å få fylkestall har en derfor beregnet årlig gjennomsnitt for fem år (1979/80 - 1983/84) for enkelte utvalgte småviltarter (tabell 16). Tall på fylkesnivå som er særlig usikre, er prikket ut.

2.5. Annen jakt (tab. 19)

Oppgaver over beverjakt og -fangst blir samlet inn av viltnemndene og sendt Statistisk Sentralbyrå, som bearbeider materialet. Da en har hatt mistanke om at denne statistikken viser for lave tall, ble spørsmål om fangst og felling av bever tatt med i utvalgstillingen for småvilt for jaktårene 1982-83 og 1983-84. De beregnede tall fra denne kontrollundersøkelsen avvek så sterkt fra resultatet fra den ordinære beverstatistikken, at Statistisk Sentralbyrå inntil videre ikke publiserer tall over beverjakt og -fangst.

Oppgavene over store rovdyr (bjørn, ulv, jerv og gaupe) som er felt eller drept på annen måte, ble innhentet av Direktoratet for naturforvaltning til og med 1980. Statistikken bygger nå på oppgaver fra viltnemndene og følger jaktåret.

Bjørn, ulv og jerv er fredet i hele landet. Direktoratet for naturforvaltning kan likevel gi tillatelse til å felle dyr i områder hvor de gjør særlig stor skade. Gaupe kan felles i tiden 21. august - 15. mai.

2.6. Viltskadeerstatninger (tab. 21-22)

Denne statistikken er utarbeidd av Direktoratet for naturforvaltning. Statistikken gir en oversikt over skadekrav og utbetalte erstatninger fra Viltfondet for skade voldt av storvilt og enkelte andre dyrearter (tabell 21).

Tabell 22 gir tall over skade voldt av store rovdyr og ørn. Videre går det fram hvor mange husdyr som er erstattet og erstatningsbeløp. Erstatningen blir dekket av statsmidler.

2.7. Noen hovedresultater

JEGERSTATISTIKK 1984-85

Antall personer som løser jegeravgiftskort fortsetter å øke. Om lag 152 000 løste kort i 1984-85 mot bare 128 000 to år før.

Andel førstegangsjegere økte fra 10 prosent i 1983-84 til 15 prosent i 1984-85. Denne sterke økningen kan ha sammenheng med at det tas sikte på å gjøre jegerprøven obligatorisk fra jaktåret 1986-87. Jegerer som innen den tid har betalt jegeravgift, vil etter forutsetningene slippe å ta jegerprøve.

Halvparten av jegerne var i alderen 20-39 år. Blant førstegangsjegerne var 40 prosent yngre enn 20 år.

Fordeling etter bostedsfylke viser at Sør-Trøndelag hadde flest jegere. Dernest fulgte Hedmark og Akershus.

STORVILTJAKT 1984 (ORDINÆR JAKT)

For elg og hjort ble det ny rekordavkastning i 1984, mens avskytingen av reinsdyr ble sterkt redusert.

I hele landet ble det felt 25 000 elg i 1984, mot 24 200 i 1983. Den relative økningen var størst i Agder-fylkene og Midt-Norge. Fylkene omkring Oslofjorden (Østfold, Vestfold, Akershus/Oslo, Buskerud) viser derimot nedgang i fellingstallene. Årskalver utgjør en stadig større andel av avskytingen. På de siste 15 årene (1970 - 1984) har andel årskalver økt fra 5 til 29 prosent.

Resultatene fra den ordinære hjortejakta viser at det i hele landet ble felt 9 800 dyr i 1984, mot 9 300 i 1983. Økningen i avskytingen har i sin helhet skjedd på Vestlandet og i Trøndelag. Møre og Romsdal lå på topp med over 3 000 dyr i 1984.

Det ble felt 12 600 villrein i 1984, mot 16 100 i 1983. Fellingsprosenten (antall felte dyr i prosent av tillatt felte dyr) gikk ned fra 67 i 1983 til 56 i 1984.

SMÅVILTJAKT 1983-84

Av de om lag 139 000 jegere som løste jegeravgiftskort for 1983-84, var det 82 000 jegere som drev småviltjakt med utbytte av én eller flere arter. Det var flest jegere som felte ryper og hare, henholdsvis 36 og 22 prosent av dem som betalte jegeravgift.

I alt ble det felt 1,3 mill. stk. småvilt i 1983-84, det samme som året før. Av dette utgjorde de viktigste artene (med tall for 1982-83 i parentes):

Storfugl	12 000	(10 000)
Orrfugl	30 000	(28 000)
Ryper	600 000	(629 000)
Ender	100 000	(92 000)
Duer	100 000	(74 000)
Hare	94 000	(72 000)
Rev	29 000	(27 000)

1. PURPOSE

The purpose of this publication is to give a complete and detailed presentation of hunting statistics produced during 1984.

2. SURVEY DESIGN

2.1. The Game Fund (tab. 1-2)

The hunters, according to the law, have to pay a tax to the Game Fund. For the hunting year 1984-85 the hunting tax is stipulated to 100 kroner. When this tax is paid, hunting can take place all over the country. The hunting year lasts from 1 April to 31 March.

2.2. Hunters (tab. 3-6)

The hunting tax is paid by postal cheque service. The chequeform contains, when completely filled in, the following details:

- Whether the taxpayer is a first time hunter or not. Nationality (Norwegian or foreigner).
- What type of hunting the hunter intends to carry out. Basic municipality of hunting.
- Address. National registration number.

This information constitutes the base for a hunter register established by the Directorate for Protection and Management of Nature.

Statistics on hunters is worked out by the Central Bureau of Statistics and is from the hunting year 1983-84 based on the hunter register.

According to law only persons at least 16 years old can get a weapon licence.

2.3. Big game hunting (tab. 7-15)

Hunting statistics for moose and wild reindeer have been compiled since 1889, for red deer since 1892 and for roe deer since 1927. Up to 1951 the statistics included all animals legally felled during the hunting season. To the extent that information was available, the statistics also included the irregular decrease, i.e. animals felled illegally, animals killed in accidents, etc. Since 1952 the statistics include only animals felled in legal hunting. In addition special records are compiled on registered data on the irregular reduction of moose, red deer, wild reindeer and roe deer.

For 1984 roe deer statistics is suspended, because the traditional way of collecting data severely underestimates the yield.

For the ordinary hunting statistics the data are recorded on forms distributed together with the hunting licence by the Directorate for Protection and Management of Nature (wild reindeer) or the District Game Boards (moose, red deer and roe deer). The reports are collected by the District Game Boards and forwarded to the Central Bureau of Statistics for processing. The District Game Boards also forward data on the irregular reduction of moose, red deer, wild reindeer and roe deer.

Total carcass weight of felled big game (excluding irregular decrease) has been estimated. The estimates are based on average carcass weights, given by the Directorate for Protection and Management of Nature, and number of animals felled. The following carcass weights have been used:

Moose Calves 70 kg, 1 1/2 years old males 149 kg, 1 1/2 years old females 142 kg, older males 221 kg and older females 183 kg.

Roe deer Calves 31 kg, 1 1/2 years old males 56.5 kg, 1 1/2 years old females 49.5 kg, older males 110 kg and older females 65 kg.

Wild reindeer Calves 20 kg, 1 1/2 years old animals 35 kg, older males 50 kg and older females 35 kg.

In addition to the hunting outcome there are elaborated figures for hunting grounds. In tables concerning moose hunting there are figures for the area of woodland and bogs in each county and municipality. The figures refer to the Census of Forestry 1967 which comprised all properties of at least 25 decares forest land and afforestation land. The number of felled moose per 10 km² is estimated in table 12 (see also figure 1).

Hunting ground is the basic hunting unit.

Hunting area is the area forming the basis for distribution of hunting licences granted by the District Game Boards or the Directorate for Protection and Management of Nature. For moose, red deer and roe deer these areas shall include mainly woodland and bogs, and for wild reindeer only mountain regions.

Minimum area is the smallest area needed as a hunting ground to get permission to fell a moose, red deer or roe deer. The area is stipulated by the Directorate for Protection and Management of Nature after a proposition from the District Game Boards. In certain cases the District Game Boards may deviate from the stipulated minimum area. The size of the minimum area varies from one municipality to another and may also vary within the individual municipality. For wild reindeer the Directorate for Protection and Management of Nature stipulates the felling quota for each hunting district.

The hatched parts in the figures 1-3 show the municipalities where big game hunting took place in 1984.

2.4. Small game hunting (tab. 15-18)

The statistics on the yield of the small game hunting refer to a random sample among persons who have taken out taxcards for the hunting season. The statistics therefore concern the game yield for those who have taken out taxcards. Only species with acceptable estimates are published.

For the hunting season 1983-84 a sample of 4 600 persons have reported on this subject. These persons constitute 3 per cent of those who have paid hunting tax for the hunting season.

Table 16 includes estimated total weight of some species of small game. The estimates are based on number of animals felled and average weight per animal, given by the Directorate for Protection and Management of Nature. The following averages have been used:

Capercaillie 3.100 kg, Black grouse 1.000 kg, Grouses 0.550 kg, Hazel grouse 0.370 kg, Pigeons 0.480 kg, Woodcock 0.330 kg, Mallard 1.000 kg, Other ducks 0.800 kg, Cormorants 1.900 kg and Hare 3.250 kg.

The statistics for the yield of small game hunting do not give acceptable estimates at county level for a single hunting season. In order to present county figures the average for five hunting seasons (1979/80 - 1983/84) has been calculated for a sample of species (table 16). Findings with uncertain estimates (great standard deviations) are stippled out.

2.5. Other hunting (tab. 19)

Reports concerning beaver hunting are collected by the District Game Boards and forwarded to the Central Bureau of Statistics for processing. However, it has been suspected that the yield has been severely underestimated. For the hunting years 1982-83 and 1983-84 the Central Bureau of Statistics included beaver in the small game sample survey. The results confirmed what was anticipated, and therefore the Bureau temporary has suspended beaver hunting statistics.

The reports concerning felled or perished big predators (bear, wolf, wolverine and lynx) are given by the Directorate for Protection and Management of Nature and the District Game Boards.

Bear, wolf and wolverine are preserved all over the country. Hunting for lynx is permitted all over the country in the period 21 August - 15 May.

2.6. Compensation for damage caused by game (tab. 20-21)

The figures are prepared by the Directorate for Protection and Management of Nature.

2.7. Some main results

STATISTICS ON HUNTERS 1983-84

The number of persons paying hunting tax is still increasing. About 152 000 paid hunting tax in 1984-85, compared to 128 000 in 1982-83.

The percentage of first time hunters increased from 10 per cent in 1983-84 to 15 per cent in 1984-85. About 50 per cent of the hunters were between 20 and 39 years old. Among the first time hunters 40 per cent were younger than 20 years of age.

BIG GAME HUNTING 1984 (ORDINARY HUNTING)

For both moose and red deer output in 1984 was at record level, whereas the output of wild reindeer went considerably down.

At country level it was felled 25 000 animals of moose in 1984, compared to 24 200 in 1983. The relative increase was most significant in the counties of Agder and Trøndelag - Møre og Romsdal. In the counties around the Oslofjord, however, the figures are declining. A growing part of the animals felled is made up by calves. During the last 15 years (1970 - 1984) the percentage of calves increased from 5 to 29.

The results of the ordinary red deer statistics show that 9 800 animals were felled in 1984, compared to 9 300 in 1983. The increase in outcome is wholly located to Western Norway and Trøndelag.

It was felled 12 600 animals of wild reindeer in 1984, compared to 16 100 in 1983. The percentage felled (number of felled animals as per cent of licences issued) decreased from 67 in 1983 to 56 in 1984.

SMALL GAME HUNTING 1983

About 82 000 hunters (of a total of 139 000) had in 1983-84 yield of one or more species of small game. Most hunters felled grouse and hare, respectively, 36 and 22 per cent of those who paid hunting tax.

A total of 1,3 million heads of small game were felled in 1983-84, about the same number as the previous year. The number of animals of the principal species felled (with figures for 1982 given in parenthesis), were as follows:

Capercaillie	12 000	(10 000)
Black grouse	30 000	(28 000)
Grouse	600 000	(629 000)
Ducks	100 000	(92 000)
Pigeons	100 000	(74 000)
Hare	94 000	(72 000)
Fox	29 000	(27 000)

Figur 1. Felt elg pr. 10 km² skogg- og myrareal. 1984
 Moose felled per 10 km² woodland and bog areas. 1984

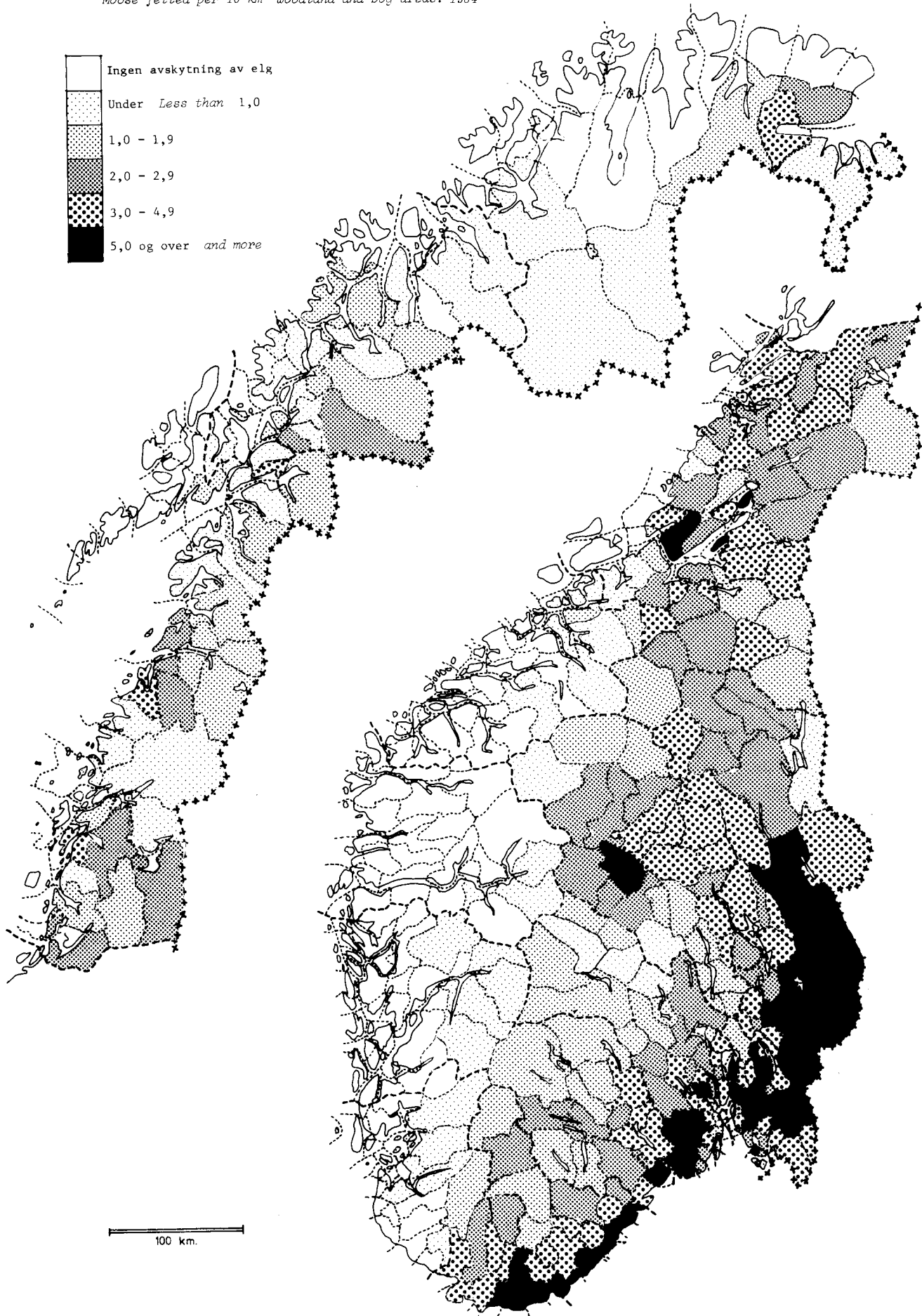

FIGUR 2. HJORTEJAKTKOMMUNER. 1984
RED DEER HUNTING MUNICIPALITIES. 1984

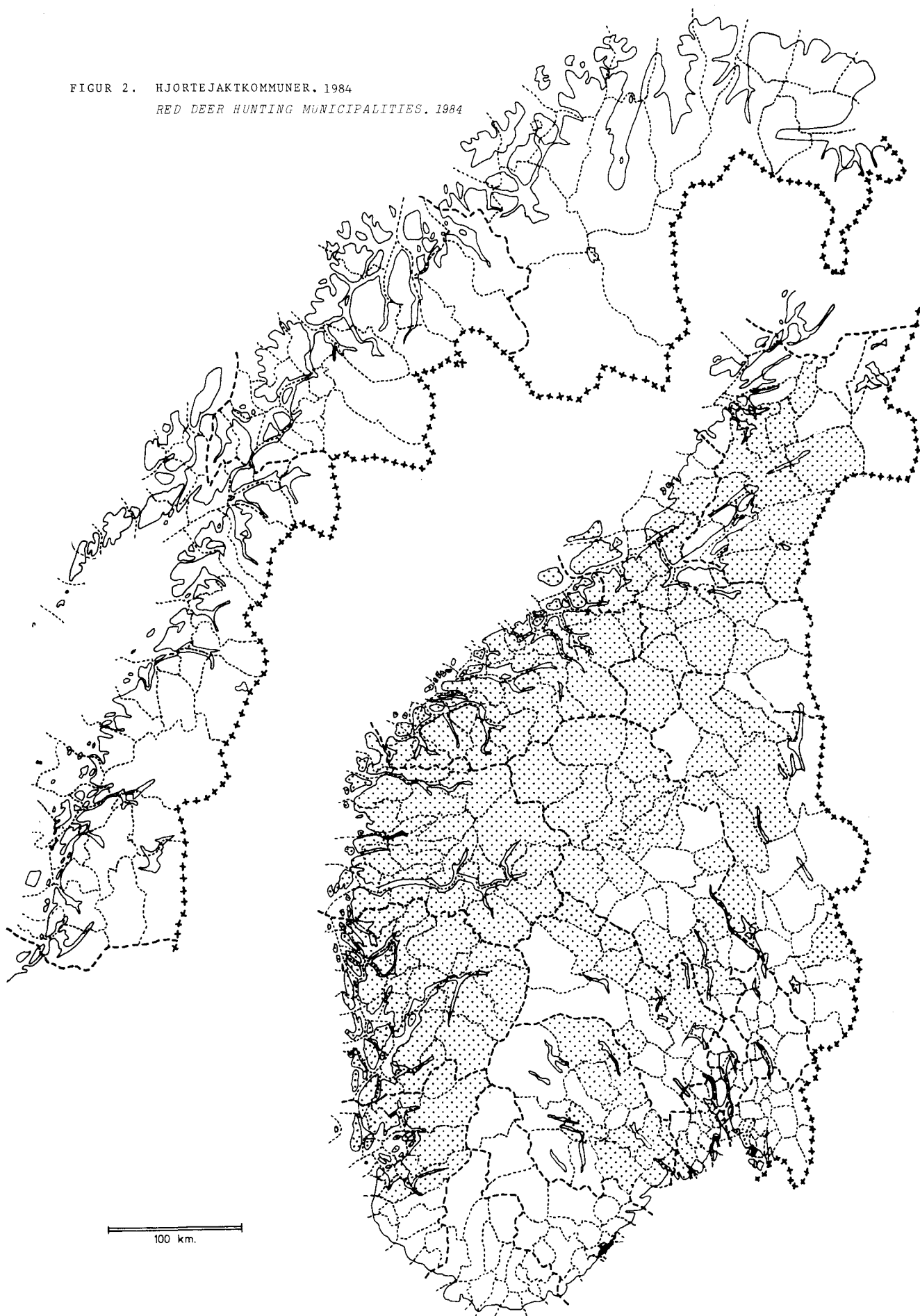

FIGUR 3. VILLREINJAKTKOMMUNER. 1984
WILD REINDEER HUNTING MUNICIPALITIES. 1984

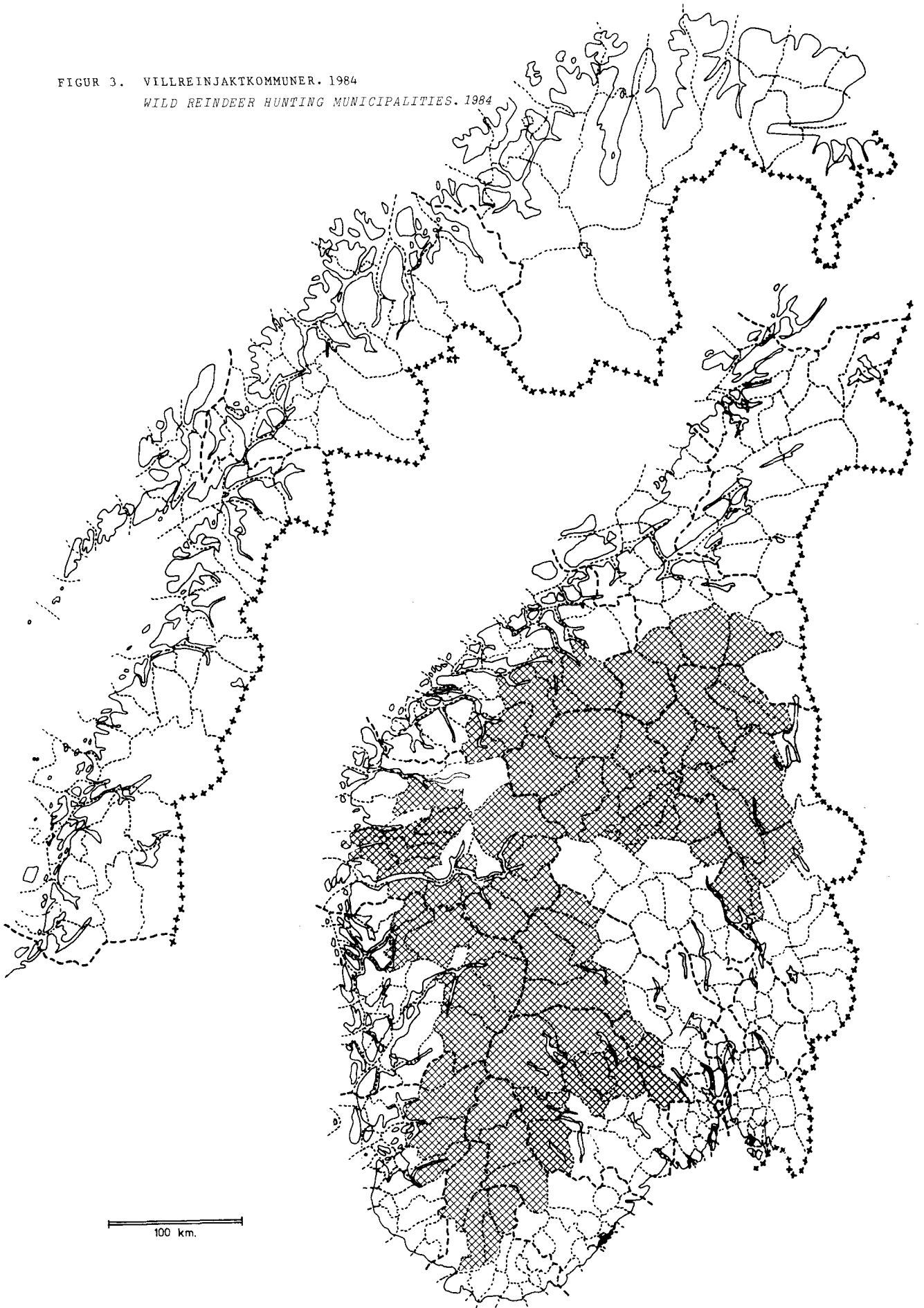

Figur 4. Beregnet utbytte av småviltjakta. 1972/73 - 1983/84. Mill. stk.
 Estimated yield of small game. 1972/73 - 1983/84. Mill.

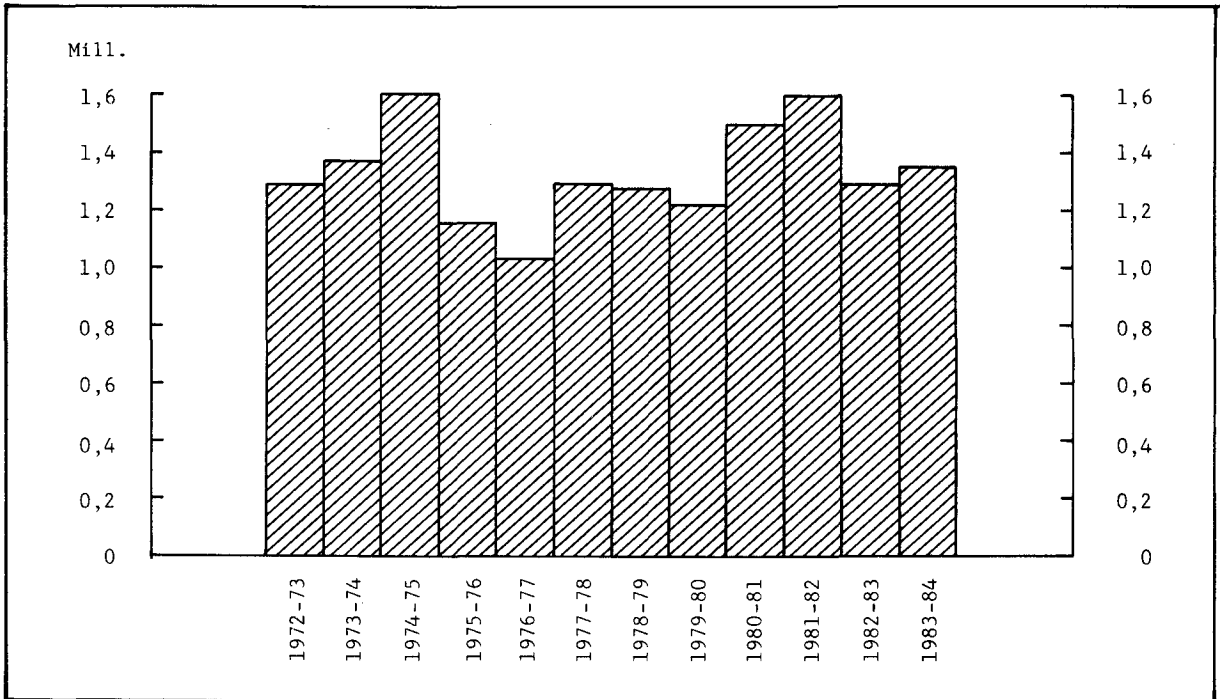

Figur 5. Løste vilttrygdavgiftskort (jegeravgiftskort). 1971/72 - 1984/85
 Game conservation taxcards (hunting taxcards). 1971/72 - 1984/85

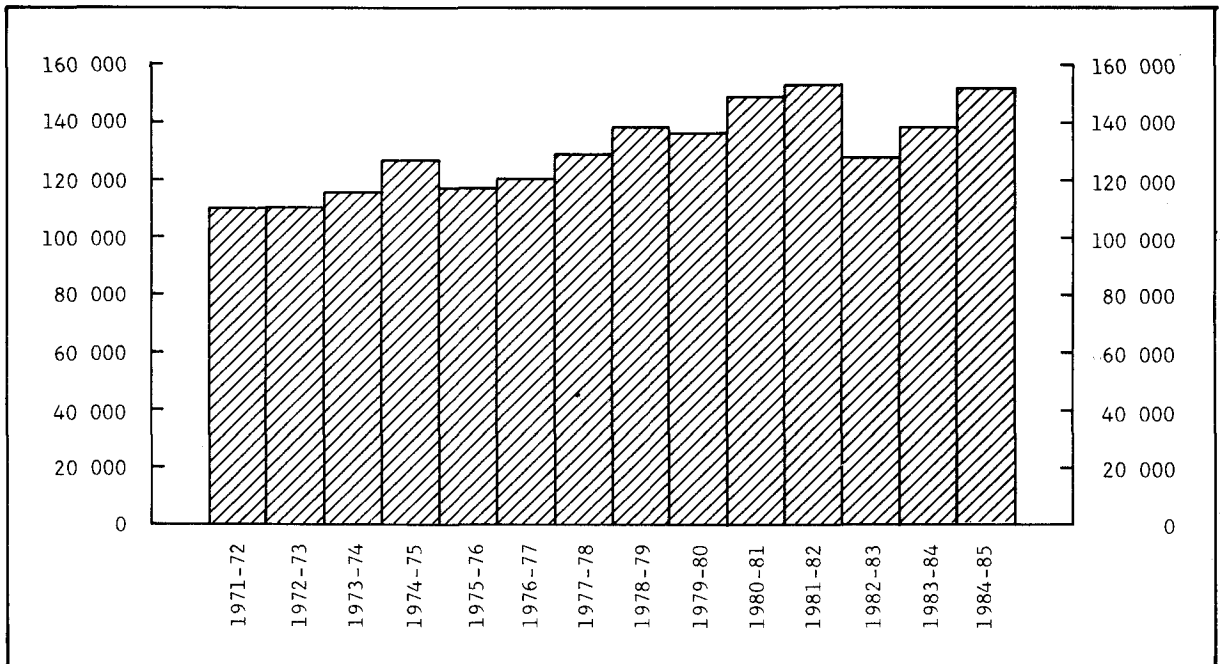

Tabell 1. Viltfondets inntekter og utgifter. 1980 - 1984. Kr The Game Fund's income and expenditure. 1980 - 1984. Kroner

	1980	1981	1982	1983	1984
Inntekter Income					
Vilttrygdavgift (jegeravgift) og utlendingers jaktavgift Game conservation tax (hunting tax)	2 935 400	3 114 300	12 738 900	13 859 000	15 662 400
Fellingsavgift for elg, hjort og villrein reindeer	1 221 500	1 370 700	4 741 100	4 973 200	5 125 100
Geværavgift Gun tax	389 100	373 500	-	-	-
Jaktavgifter i alt Hunting tax, total ..	4 546 000	4 858 500	17 480 000	18 832 200	20 787 500
Tilfeldige inntekter (vesentlig ifølge jaktl. § 57) Miscellaneous receipts	1 187 200	1 413 700	1 847 800	1 900 000	2 195 300
Renter Interest	40 600	204 600	311 800	321 000	628 000
Inntekter i alt Income, total	5 773 800	6 476 800	19 639 600	21 053 200	23 610 800
Utgifter Expenditure					
Kunngjøring, trykning og ekspedering av blanketter mv. Publishing, printing and distribution of forms, etc.	490 600	627 300	901 200	560 600	704 900
Viltnemndene Game boards	1 897 400	2 562 400	3 187 200	4 667 000	4 107 900
Forskning og forsøksvirksomhet Research Statens konsulenter i viltstell ¹ Game consultants ¹	4 221 600	6 607 500	7 860 600	9 145 500	10 041 500
Viltskadeerstatninger Compensation for damage caused by game	1 861 500	2 232 400	2 000 100	-	-
Tilskott til ymse tiltak Miscellaneous subsidies	1 348 600	1 537 500	2 461 300	2 116 300	1 724 500
Utgifter i alt Expenditure, total	798 500	976 400	1 581 300	1 373 000	5 067 500
- Statstilskott Government subsidies ...	10 618 200	14 543 500	17 991 700	17 862 400	21 646 300
	6 700 000	8 000 000	-	-	-
	3 918 200	6 543 500	17 991 700	17 862 400	21 646 300

¹ Statens konsulenter i viltstell er fra og med 1983 lønnet over statsbudsjettet.

¹ Game consultants are from 1983 paid by the Government.

K i l d e: Direktoratet for naturforvaltning.

Source: The Directorate for Protection and Management of Nature.

Tabell 2. Løste vilttrygdavgiftskort (jegeravgiftskort). 1980/81 - 1984/85 Game conservation taxcards (hunting taxcards) bought. 1980/81 - 1984/85

Jaktår Hunting year	Løste kort i alt Taxcards, total	Løste kort for enkelkommuner One municipali- ty taxcards	Løste kort for hele landet Whole country taxcards
1980-81	149 250	120 700	28 550
1981-82	153 500	121 700	31 800
1982-83	128 000	.	128 000
1983-84	138 600	.	138 600
1984-85	152 000	.	152 000

Tabell 3. Andel av jegere som planla ulike former for jaktutøvelse. Tall for jaktår/aldersgruppe av jegere Percentage of hunters who planned various types of hunting. Figures for hunting year/age group of hunters

Jaktår Aldersgruppe Hunting year Age group	Alle jegere All hunters	Småvilt- jakt Small game hunting	Elgjakt Moose hunting	Villrein- jakt Wild rein- deer hunting	Hjortejakt Red deer hunting	Rådyr- jakt Roe deer hunting
		Prosent		Per cent		
1980-81	141 000	78	34	9	13	25
1981-82	145 000	80	34	10	14	27
1982-83	128 000	81	41	10	16	32
1983-84	139 000	79	36	12	16	31
1984-85	152 000	79	33	12	16	30
16-19 år years	14 200	88	18	7	9	22
20-29 "	35 000	84	25	10	14	26
30-39 "	38 300	79	34	13	18	31
40-49 "	27 000	77	39	14	19	32
50-59 "	20 200	75	41	12	17	33
60-69 "	13 300	74	42	11	14	33
70 år og over years and over ...	4 000	73	45	8	12	34

Tabell 4. Førstegangsjegere og andre jegere, etter alder. Jegere i prosent av mannlig befolkning i hver aldersgruppe. 1984-85 First time hunters and other hunters, by age. Hunters as per cent of males in the age group. 1984-85

Alder Age	Alle jegere All hunters	Førstegangs- jegere First time hunters	Ikke første- gangsjegere Not first time hunters	Jegere i prosent av mannlig befolkning Hunters as per cent of males
		Prosent		Per cent
Alle aldersgrupper All age groups	100	100	100	10
16-19 år years	9	40	4	8
20-29 "	23	33	22	11
30-39 "	25	17	27	12
40-49 "	18	6	20	12
50-59 "	13	2	15	10
60-69 "	9	1	10	6
70 år og over years and over	3	0	3	2

Tabell 5. Andel av førstegangsjegere/andre jegere som planla ulike former for jaktutøvelse. 1984-85
Percentage of first time hunters/other hunters who planned various types of hunting. 1984-85

Jegere etter jakterfaring Hunters by hunting experience	Alle jegere All hunters	Småvilt- jakt Small game hunting	Elgjakt Moose hunting	Villrein- jakt Wild rein- deer hunting	Hjorte- jakt Red deer hunting	Rådyr- jakt Roe deer hunting		
							Prosent	Per cent
I alt Total	152 000	79	33	12	16	30		
Førstegangsjegere First time hunters	23 000	81	21	10	12	20		
Ikke førstegangsjegere Not first time hunters	129 000	83	37	12	17	33		

Tabell 6. Jegere etter bostedsfylke. Prosent. 1980/81 - 1984/85 Hunters by county of residence.
Per cent. 1980/81 - 1984/85

Fylke County	1980-81	1981-82	1982-83	1983-84	1984-85
Hele landet The whole country	100	100	100	100	100
Østfold	7	6	5	5	5
Akershus	7	8	7	8	8
Oslo	3	3	3	4	4
Hedmark	10	10	10	10	9
Oppland	6	6	6	7	7
Buskerud	6	5	5	6	6
Vestfold	3	3	3	3	3
Telemark	4	4	4	5	5
Aust-Agder	3	3	3	3	3
Vest-Agder	4	4	3	3	3
Rogaland	3	4	3	4	4
Hordaland	5	6	5	5	5
Sogn og Fjordane	4	4	3	4	4
Møre og Romsdal	6	6	6	6	6
Sør-Trøndelag	9	9	10	10	10
Nord-Trøndelag	6	6	8	7	7
Nordland	7	6	8	6	6
Troms	4	4	5	4	4
Finmark	3	3	3	2	2

Tabell 7. Jakt på elg, hjort, villrein og rådyr. 1960 - 1984 Moose, red deer, wild reindeer and roe deer hunting. 1960 - 1984

År Year	Elg			Hjort Red deer			Villrein Wild reindeer			Rådyr		Roe deer	
	Tillatt felt Licen- ces issued	Felte dyr Number of ani- mals felled	Fel- lings- pro- sent ¹ Per cent fel- led ¹	Tillatt felt	Felte dyr	Fel- lings- pro- sent ¹	Tillatt felt	Felte dyr	Fel- lings- pro- sent ¹	Tillatt felt	Felte dyr	Fel- lings- pro- sent ¹	
1960	9 647	6 829	71	3 589	1 479	41	7 864	4 557	58	21 802	6 073	28	
1961	10 136	7 213	71	4 081	1 726	42	11 594	7 785	67	22 775	5 617	25	
1962	10 416	7 300	70	4 660	1 604	34	12 330	8 725	71	22 912	6 119	27	
1963	11 183	7 889	71	5 169	2 014	39	12 413	8 751	70	23 735	6 256	26	
1964	11 108	7 795	70	5 536	2 288	41	12 068	7 417	61	25 835	7 030	27	
1965	11 289	7 864	70	6 861	2 484	36	11 317	6 768	60	26 750	7 261	27	
1966	10 859	7 357	68	7 473	3 050	41	15 435	11 233	73	23 473	4 761	20	
1967	10 339	6 969	67	8 472	3 586	42	16 330	8 218	50	21 730	3 878	18	
1968	9 672	6 623	68	8 342	2 932	35	15 333	7 777	51	20 831	4 593	22	
1969	9 330	6 553	70	8 223	3 115	38	14 299	8 335	58	20 837	3 848	18	
1970	9 284	6 251	67	7 993	2 849	36	12 681	7 362	58	19 076	3 841	20	
1971	9 069	6 130	68	7 334	2 695	37	3 224	2 357	73	16 844	3 287	20	
1972	9 403	6 220	66	6 910	2 749	40	2 912	2 076	71	16 180	2 781	17	
1973	10 324	7 198	70	7 527	3 272	43	4 713	3 016	64	17 672	4 752	27	
1974	11 629	8 581	74	8 250	3 443	42	6 666	4 075	61	19 794	5 028	25	
1975	13 519	10 218	76	9 159	3 807	42	10 010	6 256	62	22 235	5 240	24	
1976	14 741	11 251	76	9 904	4 192	42	11 269	7 034	62	25 286	9 032	36	
1977	16 935	12 898	76	11 575	5 189	45	11 395	7 291	64	28 027	6 656	24	
1978	18 667	14 808	79	13 112	6 453	49	11 795	6 446	55	29 269	7 189	25	
1979	21 967	17 101	78	14 631	7 016	48	15 710	8 236	52	30 482	9 764	32	
1980	23 925	18 999	79	15 478	7 927	51	19 068	10 652	56	34 865	11 015	32	
1981	26 581	20 957	79	16 848	8 316	49	22 179	12 302	55	36 540	10 847	30	
1982	28 779	22 542	78	17 357	8 436	49	22 007	11 457	52	37 855	9 791	26	
1983	29 677	24 181	81	18 268	9 320	51	23 893	16 069	67	40 880	11 270	28	
1984	30 943	24 949	81	18 842	9 832	52	22 652	12 626	56	43 652	:	:	

¹ Fellingsprosent: Felte dyr i prosent av tillatt felt.

¹ Per cent felled: Number of animals felled as per cent of licences issued.

Tabell 8. Registrert irregulær avgang av storvilt, etter årsak. Jaktår og fylke

Nr.	Jaktår Fylke Hunting year County	I alt		Total Vill- rein Wild rein- deer	Rådyr Roe deer	Felt ulovlig Felled illegally				Felt som Felled as	
		Elg Moose	Hjort Red deer			Elg	Hjort	Vill- rein	Rådyr	Elg	Hjort
	1979-80	1 757	383	221	1 619	146	29	9	31	36	34
	1980-81	1 924	426	205	1 473	123	25	12	40	69	55
	1981-82	1 949	414	160	1 638	110	25	17	51	79	35
	1982-83	1 773	514	132	1 300	125	25	6	43	73	100
	1983-84	1 875	416	105	1 599	149	34	10	18	36	58
	1983-84										
01	Østfold	93	-	-	129	10	-	-	1	4	-
02	Akershus	131	-	-	133	13	-	-	-	2	-
03	Oslo	17	-	-	38	3	-	-	-	-	-
04	Hedmark	344	3	15	92	34	2	2	1	3	-
05	Oppland	172	9	8	121	8	-	-	-	2	-
06	Buskerud	97	-	17	107	6	-	-	4	3	-
07	Vestfold	56	-	-	57	1	-	-	3	-	-
08	Telemark	170	2	34	185	12	-	-	1	8	-
09	Aust-Agder	141	-	9	114	17	-	-	2	8	-
10	Vest-Agder	66	1	2	72	8	-	-	1	2	-
11	Rogaland	8	14	-	36	2	2	-	1	-	2
12	Hordaland	4	120	10	1	2	11	8	-	-	32
14	Sogn og Fjordane	3	107	2	1	-	8	-	-	-	22
15	Møre og Romsdal	4	116	-	145	2	9	-	1	-	-
16	Sør-Trøndelag	69	38	8	154	6	2	-	1	-	2
17	Nord-Trøndelag	225	6	-	196	9	-	-	-	4	-
18	Nordland	175	-	-	13	5	-	-	2	-	-
19	Troms	83	-	-	4	9	-	-	-	-	-
20	Finmark	17	-	-	1	2	-	-	-	-	-

¹ Omfatter dyr som er forulykket, omkommet, avlivet av humane grunner etc.

Registered irregular decrease of big game, by cause. Hunting year and county

skadedyr noxious		Drept av bil Killed by motor car				Drept av tog Killed by train				Andre årsaker ¹ Other causes ¹				No.
Vill- rein	Rådyr	Elg	Hjort	Vill- rein	Rådyr	Elg	Hjort	Vill- rein	Rådyr	Elg	Hjort	Vill- rein	Rådyr	
-	51	566	113	1	819	326	1	-	68	683	206	211	650	
5	29	540	119	3	853	433	3	6	52	759	224	179	499	
-	30	525	134	2	904	366	1	1	66	869	219	140	587	
-	17	523	158	2	838	316	2	-	56	736	229	124	346	
-	14	559	136	2	1 032	381	3	-	53	750	185	93	482	
-	-	44	-	-	97	3	-	-	3	32	-	-	28	01
-	-	75	-	-	115	7	-	-	6	34	-	-	12	02
-	-	3	-	-	18	5	-	-	-	6	-	-	20	03
-	-	113	-	-	65	59	-	-	2	135	1	13	24	04
-	-	46	1	-	85	32	-	-	4	84	8	8	32	05
-	4	42	-	-	63	12	-	-	11	34	-	17	25	06
-	-	22	-	-	47	8	-	-	1	25	-	-	6	07
-	1	38	2	1	106	33	-	-	6	79	-	33	71	08
-	2	42	-	1	67	22	-	-	4	52	-	8	39	09
-	-	27	-	-	50	3	-	-	-	26	1	2	21	10
-	5	1	4	-	17	-	-	-	-	5	6	-	13	11
-	-	-	24	-	1	-	-	-	-	2	53	2	-	12
-	-	-	29	-	-	-	-	-	-	3	48	2	1	14
-	1	-	56	-	97	-	1	-	-	2	50	-	46	15
-	1	14	20	-	101	9	2	-	4	40	12	8	47	16
-	-	38	-	-	94	100	-	-	12	74	6	-	90	17
-	-	27	-	-	7	88	-	-	-	55	-	-	4	18
-	-	25	-	-	2	-	-	-	-	49	-	-	2	19
-	-	2	-	-	-	-	-	-	-	13	-	-	1	20

¹ Including big game perished, killed of humanity, etc.

Tabell 9. Elgjakt. Jaktfelt og felte dyr, etter jaktfeltenes størrelse. Fellingsprosent. Fylke. 1984

Nr.	Fylke County	Area ¹ Area ¹ km ²	1 dyrs jaktfelt 1 animal hunting grounds			2 dyrs jaktfelt 2 animal hunting grounds		
			Tallet på jaktfelt Number of hunting grounds	Felte dyr Number of animals felled	Fellings- prosent Per cent felled	Tallet på jaktfelt	Felte dyr	Fellings- prosent
	Hele landet The whole country	88 839	847	476	56	958	1 358	71
01	Østfold	2 617	10	5	50	24	38	79
02	Akershus	3 192	16	10	63	28	38	68
03	Oslo	275	2	2	100	2	1	25
04	Hedmark	16 750	16	6	38	26	36	69
05	Oppland	8 190	47	33	70	65	97	75
06	Buskerud	6 770	49	33	67	81	121	75
07	Vestfold	1 299	11	8	73	13	21	81
08	Telemark	6 486	72	51	71	115	188	82
09	Aust-Agder	4 673	51	46	90	80	138	86
10	Vest-Agder	2 826	57	43	75	73	128	88
11	Rogaland	588	35	17	49	6	9	75
12	Hordaland	945	13	5	38	5	4	40
14	Sogn og Fjordane	371	10	2	20	2	-	-
15	Møre og Romsdal	1 591	71	26	37	25	25	50
16	Sør-Trøndelag	6 265	49	22	45	70	78	56
17	Nord-Trøndelag	9 508	35	12	34	72	87	60
18	Nordland	7 484	215	107	50	165	225	68
19	Troms	4 400	67	36	54	92	109	59
20	Finmark	4 609	21	12	57	14	15	54

¹ Skog- og myrareal ved Skogbrukstelingen 1967 i kommuner med elgjakt.

Tabell 10. Hjortejakt. Jaktfelt og felte dyr, etter jaktfeltenes størrelse. Fellingsprosent. Fylke. 1984

Nr.	Fylke County	1 dyrs jaktfelt 1 animal hunting grounds			2 dyrs jaktfelt 2 animal hunting grounds		
		Tallet på jaktfelt Number of hunting grounds	Felte dyr Number of animals felled	Fellings- prosent Per cent felled	Tallet på jaktfelt	Felte dyr	Fellings- prosent
	Hele landet The whole country ..	1 431	480	34	1 385	1 192	43
01	Østfold	-	-	-	-	-	-
04	Hedmark	8	-	-	19	1	3
05	Oppland	43	2	5	29	18	31
06	Buskerud	28	2	7	16	1	3
07	Vestfold	4	-	-	-	-	-
08	Telemark	53	3	6	11	3	14
11	Rogaland	162	50	31	100	66	33
12	Hordaland	306	142	46	322	319	50
14	Sogn og Fjordane	399	169	42	472	457	48
15	Møre og Romsdal	200	74	37	297	250	42
16	Sør-Trøndelag	147	32	22	95	73	38
17	Nord-Trøndelag	81	6	7	24	4	8

Moose hunting. Hunting grounds and animals felled, by size of the hunting ground. Per cent felled. County. 1984

3 dyrs jaktfelt 3 animal hunting grounds			4 dyrs jaktfelt 4 animal hunting grounds			5 dyrs og større jaktfelt 5 animal and larger hunting grounds			No.
Tallet på jaktfelt	Felte dyr	Fellings- prosent	Tallet på jaktfelt	Felte dyr	Fellings- prosent	Tallet på jaktfelt	Felte dyr	Fellings- prosent	
812	1 879	77	601	1 959	81	1 876	19 277	83	
30	66	73	24	74	77	151	1 270	76	01
35	86	82	25	83	83	128	1 225	83	02
1	3	100	-	-	-	2	27	60	03
20	47	78	36	101	70	406	7 423	84	04
58	140	80	40	133	83	119	1 551	88	05
70	174	83	54	171	79	109	723	86	06
17	40	78	21	73	87	73	587	92	07
99	256	86	80	287	90	126	979	90	08
87	231	89	63	237	94	155	1 014	93	09
85	226	89	65	234	90	104	612	93	10
2	5	83	1	4	100	1	6	100	11
6	5	28	2	4	50	1	3	43	12
2	2	33	2	5	63	-	-	-	14
11	18	55	7	20	71	3	14	82	15
52	92	59	52	148	71	161	1 085	77	16
62	144	77	58	163	70	256	2 189	72	17
94	204	72	52	160	77	50	373	80	18
55	104	63	17	55	81	28	159	80	19
26	36	46	2	7	88	3	37	66	20

¹ Forest area and area of bogs according to Census of Forestry 1967. Only municipalities with moose hunting are included.

Red deer hunting. Hunting grounds and animals felled, by size of the hunting ground. Per cent felled. County. 1984

3 dyrs jaktfelt 3 animal hunting grounds			4 dyrs jaktfelt 4 animal hunting grounds			5 dyrs og større jaktfelt 5 animal and larger hunting grounds			No.
Tallet på jaktfelt	Felte dyr	Fellings- prosent	Tallet på jaktfelt	Felte dyr	Fellings- prosent	Tallet på jaktfelt	Felte dyr	Fellings- prosent	
966	1 377	48	681	1 331	49	1 200	5 452	60	
2	1	-	-	-	-	1	3	18	01
4	3	17	3	1	8	3	1	7	04
10	13	43	4	5	31	7	32	54	05
2	1	17	-	-	-	1	-	-	06
-	-	-	-	-	-	-	-	-	07
3	1	11	1	-	-	-	-	-	08
46	64	46	42	44	26	54	163	48	11
183	298	54	139	295	53	259	1 198	57	12
324	484	50	204	415	51	300	1 464	68	14
293	419	48	210	437	53	419	1 831	59	15
84	85	34	65	113	43	139	698	62	16
15	8	18	13	21	40	17	62	44	17

Tabell 11. Sturviltjakt. Beregnet slaktevekt¹ i tonn, etter art. Fylke Big game hunting.
 Estimated carcass weight¹ in tons, by species. County

Fylke County	I alt Total	Elg Moose	Hjort Red deer	Villrein Wild reindeer
1980	4 023	3 053	584	386
1981	4 361	3 314	602	445
1982	4 540	3 518	609	413
1983	4 957	3 728	666	563
1984	4 979	3 840	699	440
1984				
Østfold	222	222	0	-
Akershus	225	225	-	-
Oslo	5	5	-	-
Hedmark	1 162	1 132	1	30
Oppland	355	306	5	44
Buskerud	267	193	0	73
Vestfold	106	106	-	-
Telemark	394	294	1	99
Aust-Agder	295	275	-	19
Vest-Agder	212	211	-	1
Rogaland	44	8	27	10
Hordaland	273	3	161	109
Sogn og Fjordane	249	1	219	29
Møre og Romsdal	234	17	208	9
Sør-Trøndelag	283	196	71	17
Nord-Trøndelag	385	378	7	-
Nordland	176	176	-	-
Troms	72	72	-	-
Finmark	19	19	-	-

¹ Beregnet på grunnlag av gjennomsnittsvæker (se 2.3, side 10) og tall for felt sturvilt.

¹ Estimated by means of average weights (see 2.3, page 13) and number of big game felled.

Tabell 12. Elgjakt. Kommune Moose hunting. Municipality

Fylke Kommune County Municipality	Skog- og myr- areal Area of forests and bogs Km ²	Tillatt felt Licences issued		Felte dyr etter alder og kjønn Animals felled by age and sex						Felle ings- pr. km ²		
		I alt Total	Av dette årskalv ¹ Of which calf ¹	I alt Total	Årskalv Calf		1 1/2 år 1 1/2 years		Eldre Older		Per cent fel- led	Ani- mals felled per 10 km ²
					Hann- dyr Males	Hunn- dyr Females	Hann- dyr	Hunn- dyr	Hann- dyr	Hunn- dyr		
1983	92 924	29 677	8 086	24 181	3 743	3 056	3 468	2 175	7 316	4 423	81	2,6
1984	92 924	30 943	9 379	24 949	3 979	3 262	3 427	2 142	7 807	4 332	81	2,7
1984												
Østfold	2 628	1 910	402	1 453	199	183	187	219	377	288	76	5,5
Akershus	3 192	1 749	335	1 442	207	146	228	173	430	258	82	4,5
Oslo	275	54	18	33	6	4	3	2	16	2	61	1,2
Hedmark	16 750	9 159	2 719	7 613	1 327	1 136	983	690	2 074	1 403	83	4,6
Oppland	8 190	2 276	694	1 954	336	240	178	154	676	370	86	2,4
Buskerud	6 802	1 473	484	1 222	208	150	118	88	465	193	83	1,8
Vestfold	1 299	811	278	729	142	114	122	38	191	122	90	5,6
Telemark	6 486	2 006	470	1 761	216	141	244	135	688	337	88	2,7
Aust-Agder	4 676	1 811	390	1 666	170	133	257	193	557	356	92	3,6
Vest-Agder	2 826	1 373	279	1 243	130	101	150	98	505	259	91	4,4
Rogaland	716	63	10	41	4	1	5	1	25	5	65	0,6
Hordaland	945	56	13	21	3	2	4	1	4	7	38	0,2
Sogn og Fjordane	371	28	3	9	1	1	2	1	3	1	32	0,2
Møre og Romsdal	1 844	199	37	103	12	14	12	4	43	18	52	0,6
Sør-Trøndelag ..	6 265	1 971	949	1 425	327	293	220	65	397	123	72	2,3
Nord-Trøndelag ..	9 508	3 629	1 539	2 595	479	419	478	179	735	305	72	2,7
Nordland	7 531	1 501	441	1 069	127	105	173	75	401	188	71	1,4
Troms	4 571	683	271	463	76	73	54	20	172	68	68	1,0
Finmark	8 049	191	47	107	9	6	9	6	48	29	56	0,1
ØSTFOLD												
1983	2 628	2 241	431	1 823	249	196	311	268	435	364	81	6,9
1984	2 617	1 910	402	1 453	199	183	187	219	377	288	76	5,6
1984												
Halden	491	354	135	222	29	37	28	24	66	38	63	4,5
Fredrikstad	9	4	1	2	1	-	-	-	1	-	50	2,2
Moss	37	15	4	13	4	1	4	1	3	-	87	3,5
Hvaler	12	4	1	2	-	-	-	1	1	-	50	1,7
Borge	32	12	3	9	1	1	3	-	1	3	75	2,8
Varteig	44	33	-	27	5	-	5	6	8	3	82	6,1
Skjeberg	107	55	21	41	8	10	5	3	9	6	75	3,8
Aremark	259	173	-	119	8	13	10	38	25	25	69	4,6
Marker	307	267	-	207	30	19	28	35	54	41	78	6,7
Rømskog	144	154	-	128	23	20	11	19	24	31	83	8,9
Trøgstad	116	57	13	47	6	3	6	6	14	12	82	4,1
Spydeberg	85	64	13	62	3	8	9	9	18	15	97	7,3
Askim	28	18	-	7	1	1	1	2	1	1	39	2,5
Eidsberg	133	76	17	66	12	8	8	5	22	11	87	5,0
Skiptvet	52	41	8	41	2	5	11	6	9	8	100	7,9
Rakkestad	293	202	78	161	26	24	17	19	42	33	80	5,5
Tune	72	40	11	34	5	4	5	7	8	5	85	4,7
Rolvøy	13	9	3	6	1	1	-	1	1	2	67	4,6
Onsøy	45	19	8	15	2	3	2	1	5	2	79	3,3
Råde	38	33	6	30	6	2	3	3	10	6	91	7,9
Rygge	22	20	-	9	1	1	1	1	2	3	45	4,1
Våler	179	140	34	125	18	11	23	28	24	21	89	7,0
Hobøl	99	120	46	80	7	11	7	4	29	22	67	8,1
AKERSHUS												
1983	3 192	1 859	365	1 517	189	139	229	195	472	293	82	4,8
1984	3 192	1 749	335	1 442	207	146	228	173	430	258	82	4,5

¹ Viser hvor mange av tillatt felte dyr som er spesifisert som årskalv. I tillegg er det tillatt å felle årskalv i stedet for voksne dyr.

¹ Number of licences issued on calf. In addition it is permitted to fell calves instead of a similar number of older animals.

Tabell 12 (forts.). Elgjakt. Kommune Moose hunting. Municipality

Fylke Kommune	Skog- og myr- areal Km ²	Tillatt felt		Felte dyr etter alder og kjønn						Fell- ings- pro- sent	Felte dyr pr. 10 km ²	
		I alt	Av dette års- kalv ¹	I alt	Årskalv		1 1/2 år		Eldre			
					Hann- dyr	Hunn- dyr	Hann- dyr	Hunn- dyr	Hann- dyr			Hunn- dyr
AKERSHUS (forts.)												
1984												
Vestby	74	54	-	48	4	9	9	6	15	5	89	6,5
Ski	99	46	-	43	6	2	11	5	11	8	93	4,3
Ås	48	27	9	22	2	5	7	4	2	2	81	4,6
Frogn	44	31	8	27	7	2	3	4	6	5	87	6,1
Nesodden	30	22	-	17	2	1	2	1	7	4	77	5,7
Oppegård	22	7	-	1	-	-	1	-	-	-	14	0,5
Bærum	112	42	12	36	7	5	7	8	8	1	86	3,2
Asker	47	16	4	15	1	4	-	-	8	2	94	3,2
Aurskog-Høland ..	725	552	174	414	62	37	62	45	123	85	75	5,7
Sørumsdal	116	50	11	42	7	2	8	2	16	7	84	3,6
Fet	92	53	21	39	9	5	1	2	13	9	74	4,2
Rælingen	41	19	-	18	2	2	4	4	3	3	95	4,4
Enebakk	150	87	19	76	9	7	7	14	23	16	87	5,1
Lørenskog	47	31	9	27	5	3	8	3	7	1	87	5,7
Skedsmo	27	15	-	9	-	-	3	1	3	2	60	3,3
Nittedal	138	43	14	32	5	2	6	3	11	5	74	2,3
Gjerdrum	51	20	4	15	1	2	1	1	8	2	75	2,9
Ullensaker	129	89	-	71	2	1	14	18	25	11	80	5,5
Nes	431	301	-	260	39	21	52	32	68	48	86	6,0
Eidsvoll	285	84	25	79	12	11	6	6	25	19	94	2,8
Nannestad	246	88	-	82	13	13	8	13	24	11	93	3,3
Hurdal	238	72	25	69	12	12	8	1	24	12	96	2,9
OSLO												
1983	275	59	21	39	9	5	3	4	14	4	66	1,4
1984	275	54	18	33	6	4	3	2	16	2	61	1,2
HEDMARK												
1983	16 750	8 654	1 906	7 345	1 216	1 058	1 001	666	2 028	1 376	85	4,4
1984	16 750	9 159	2 719	7 613	1 327	1 136	983	690	2 074	1 403	83	4,6
1984												
Kongsvinger	820	952	423	877	216	157	91	75	192	146	92	10,7
Ringsaker	775	328	-	286	44	40	49	29	67	57	87	3,7
Yang	229	90	-	55	7	5	8	9	15	11	61	2,4
Løten	287	154	-	125	12	16	31	20	22	24	81	4,4
Stange	487	253	-	206	25	24	32	42	33	50	81	4,2
Nord-Odal	414	298	122	268	63	46	21	5	76	57	90	6,5
Sør-Odal	378	407	142	361	73	56	40	37	89	66	89	9,6
Eidskog	496	479	175	404	66	59	46	46	111	76	84	8,2
Grue	653	680	243	590	90	82	73	59	143	143	87	9,0
Åsnes	854	981	268	806	125	114	98	72	173	224	82	9,4
Våler	605	365	204	334	52	41	56	36	102	47	92	5,5
Elverum	1 102	650	-	545	99	91	66	35	161	93	84	5,0
Trysil	2 394	1 043	407	822	133	115	109	61	280	124	79	3,4
Åmot	1 077	679	231	556	91	79	84	43	174	85	82	5,2
Stor-Elvdal	1 463	610	241	500	85	87	72	27	176	53	82	3,4
Rendalen	1 743	538	-	361	45	38	65	54	95	64	67	2,1
Engerdal	1 116	114	42	98	19	8	6	6	45	14	86	0,9
Tolga ²	718	116	53	90	18	16	7	8	28	13	78	2,1
Tynset	582	175	68	125	22	22	12	6	42	21	71	2,2
Ålvdal	310	75	30	61	10	16	7	5	13	10	81	2,0
Folldal	247	101	42	81	18	15	4	7	20	17	80	3,3
Os ²	71	28	62	14	9	6	8	17	8	87	..
OPPLAND												
1983	8 190	2 313	712	1 919	292	243	192	160	662	370	83	2,3
1984	8 190	2 276	694	1 954	336	240	178	154	676	370	86	2,4

¹ Se note 1, side 29. ² Skog- og myrarealet og uttak pr. 10 km² for Os er medregnet i tallene for Tolga.

¹ See note 1, page 29. ² Forest and bog areas and felled per 10 km² in Os are included in the figures for Tolga.

Tabell 12 (forts.). Elgjakt. Kommune Moose hunting. Municipality

Fylke Kommune	Skog- og myr- areal Km ²	Tillatt felt		Felte dyr etter alder og kjønn						Fell- ings- pro- sent	Felte dyr pr. 10 km ²	
		I alt	Av dette års- kalv ¹	I alt	Årskalv		1 1/2 år		Eldre			
					Hann- dyr	Hunn- dyr	Hann- dyr	Hunn- dyr	Hann- dyr			Hunn- dyr
OPPLAND (forts.)												
1984												
Lillehammer	307	90	18	73	7	9	11	14	19	13	81	2,4
Gjøvik	463	217	69	199	34	30	19	26	57	33	92	4,3
Dovre	159	29	8	24	3	2	4	-	11	4	83	1,5
Lesja	284	52	-	47	2	1	6	11	13	14	90	1,7
Skjåk	144	16	5	15	3	-	2	1	5	4	94	1,0
Lom	103	40	7	33	4	2	2	-	13	12	83	3,2
Vågå	259	85	30	68	11	12	3	6	19	17	80	2,6
Nord-Fron ²	559	198	-	166	32	31	18	9	48	28	84	4,1
Sel	249	88	30	71	9	11	3	1	28	19	81	2,9
Sør-Fron ²	67	24	64	11	6	13	2	23	9	96	..
Ringebu	458	222	100	172	41	20	13	5	62	31	77	3,8
Øyer	259	100	29	97	20	13	7	7	29	21	97	3,8
Gausdal	515	186	61	155	25	17	14	9	65	25	83	3,0
Østre Toten	333	87	29	79	12	12	15	9	22	9	91	2,4
Vestre Toten	157	76	28	67	18	8	6	1	18	16	88	4,3
Jevnaker	173	26	11	20	5	3	-	1	9	2	77	1,2
Lunner	222	32	10	32	5	5	3	2	13	4	100	1,4
Gran	551	82	26	67	13	8	2	7	17	20	82	1,2
Søndre Land	583	89	51	84	6	5	11	25	31	6	94	1,4
Nordre Land	675	101	22	91	12	7	7	4	40	21	90	1,4
Sør-Aurdal	742	84	26	63	8	6	8	3	28	10	75	0,9
Etnedal	285	47	12	40	4	4	3	3	19	7	85	1,4
Nord-Aurdal	287	90	34	80	21	10	1	1	32	15	89	2,8
Vestre Slidre ...	119	38	13	32	6	4	1	2	16	3	84	2,7
Øystre Slidre ...	147	90	37	82	19	13	4	2	27	17	91	5,6
Vang	157	44	14	33	5	1	2	3	12	10	75	2,1
BUSKERUD												
1983	6 802	1 464	469	1 282	227	169	135	94	443	214	88	1,9
1984	6 802	1 473	484	1 222	208	150	118	88	465	193	83	1,8
1984												
Drammen	87	34	13	26	4	3	-	3	10	6	76	3,0
Kongsberg	640	181	53	168	22	23	15	21	64	23	93	2,6
Ringerike	1 212	313	138	247	61	43	19	9	89	26	79	2,0
Hole	109	22	2	20	3	1	3	1	9	3	91	1,8
Flå	425	39	11	28	6	2	2	2	15	1	72	0,7
Nes	471	32	7	23	1	3	1	-	13	5	72	0,5
Gol	279	31	-	30	-	-	5	4	14	7	97	1,1
Hemsedal	96	20	5	17	2	2	3	4	5	1	85	1,8
Ål	246	29	13	19	4	3	-	-	12	-	66	0,8
Hol	232	44	14	36	3	2	12	5	10	4	82	1,6
Sigdal	566	101	30	84	11	13	8	5	26	21	83	1,5
Krødsherad	273	56	19	50	9	6	3	1	21	10	89	1,8
Modum	361	97	36	74	22	8	3	3	29	9	76	2,1
Øvre Eiker	307	108	32	102	16	14	6	4	35	27	94	3,3
Nedre Eiker	88	23	7	21	4	3	1	-	8	5	91	2,4
Lier	197	64	21	53	10	7	6	-	21	9	83	2,7
Røyken	67	25	12	17	4	2	-	-	7	4	68	2,5
Hurum	119	47	14	42	9	5	5	5	10	8	89	3,5
Flesberg	420	102	27	91	12	5	15	11	35	13	89	2,2
Rollag	273	45	11	34	1	2	7	6	13	5	76	1,3
Nore og Uvdal ...	334	60	19	40	4	3	4	4	19	6	67	1,2
VESTFOLD												
1983	1 299	950	281	850	152	127	123	64	194	190	90	6,5
1984	1 299	811	278	729	142	114	122	38	191	122	90	5,6

¹ Se note 1, side 29. ² Skog- og myrarealet og uttak pr. 10 km² for Sør-Fron er medregnet i tallene for Nord-Fron.

¹ See note 1, page 29. ² Forest and bog areas and felled per 10 km² in Sør-Fron are included in the figures for Nord-Fron.

Tabell 12 (forts.). Elgjakt. Kommune Moose hunting. Municipality

Fylke Kommune	Skog- og myr- areal	Tillatt felt		Felte dyr etter alder og kjønn						Fell- ings- pro- sent	Felte dyr pr. 10 km ²	
		I alt	Av dette års- kalv ¹	I alt	Årskalv		1 1/2 år		Eldre			
					Hann- dyr	Hunn- dyr	Hann- dyr	Hunn- dyr	Hann- dyr			Hunn- dyr
VESTFOLD (forts.)												
1984												
Holmestrand	53	31	14	27	8	4	3	-	8	4	87	5,1
Sandefjord	37	12	3	8	2	1	2	1	2	-	67	2,2
Svelvik	41	14	4	12	2	1	3	2	2	2	86	2,9
Sande	118	57	21	51	10	9	10	1	12	9	89	4,3
Hof	119	59	34	48	15	9	6	2	10	6	81	4,0
Våle	37	22	8	15	1	1	3	2	4	4	68	4,1
Borre	26	9	2	2	-	-	-	-	1	1	22	0,8
Ramnes	81	64	16	58	13	4	15	7	12	7	91	7,2
Andebu	141	100	37	90	12	25	11	2	23	17	90	6,4
Stokke	53	31	9	25	4	4	5	1	8	3	81	4,7
Sem	33	8	1	6	-	-	4	-	-	2	75	1,8
Nøtterøy	19	3	-	2	-	-	-	-	1	1	67	1,1
Tjølling	19	8	1	5	-	1	1	-	1	2	63	2,6
Brunlanes	107	71	23	69	10	12	12	1	20	14	97	6,5
Hedrum	187	146	51	143	28	22	20	8	37	28	98	7,7
Lardal	228	176	54	168	37	21	27	11	50	22	95	7,4
TELEMARK												
1983	6 486	1 861	383	1 675	189	148	229	131	620	358	90	2,6
1984	6 486	2 006	470	1 761	216	141	244	135	688	337	88	2,7
1984												
Porsgrunn	91	65	18	63	9	8	8	1	26	11	97	6,9
Skien	553	267	71	248	39	30	35	12	88	44	93	4,5
Notodden	540	187	53	160	20	17	16	9	70	28	86	3,0
Siljan	180	122	42	110	19	10	26	6	32	17	90	6,1
Bamble	211	172	55	154	29	17	31	12	44	21	90	7,3
Kragerø	212	78	10	72	4	2	16	8	23	19	92	3,4
Drangedal	772	206	-	188	6	2	33	38	69	40	91	2,4
Nome	303	99	20	94	10	7	16	6	39	16	95	3,1
Bø	150	35	6	34	1	4	1	4	17	7	97	2,3
Sauherad	189	86	16	75	9	4	7	6	33	16	87	4,0
Tinn	452	104	33	74	11	6	2	5	33	17	71	1,6
Hjartdal	278	56	12	41	2	6	4	3	13	13	73	1,5
Seljord	290	57	8	51	6	1	6	3	24	11	89	1,8
Kviteseid	423	123	33	106	18	3	10	8	42	25	86	2,5
Nissedal	427	77	21	66	5	5	13	3	30	10	86	1,6
Fyresdal	460	81	16	72	8	7	5	6	35	11	89	1,6
Tokke	392	92	33	79	13	9	5	1	33	18	86	2,0
Vinje	563	99	23	74	7	3	10	4	37	13	75	1,3
AUST-AGDER												
1983	4 676	1 701	391	1 534	184	129	247	142	500	332	90	3,3
1984	4 676	1 811	390	1 666	170	133	257	193	557	356	92	3,6
1984												
Risør	138	90	24	80	11	4	8	11	26	20	89	5,8
Arendal	6	5	2	3	-	-	-	-	1	2	60	5,0
Grimstad	167	129	34	119	12	16	22	12	39	18	92	7,1
Gjerstad	273	86	24	76	7	8	12	8	27	14	88	2,8
Vegårshei	296	114	22	110	12	7	11	13	42	25	96	3,7
Tvedestrand	174	140	39	137	23	15	26	11	37	25	98	7,9
Moland	86	76	18	74	10	6	14	6	19	19	97	8,6
Froland	502	231	65	225	32	28	27	25	74	39	97	4,5
Øyestad	52	54	16	53	8	7	9	4	16	9	98	10,2
Tromøy	17	11	4	2	-	-	-	2	-	-	18	1,2
Hisøy	3	8	-	6	-	-	-	4	1	1	75	20,0
Lillesand	127	127	49	90	11	5	21	12	22	19	71	7,1
Birkenes	584	292	24	280	11	10	57	53	80	69	96	4,8

¹ Se note 1, side 29.¹ See note 1, page 29.

Tabell 12 (forts.). Elgjakt. Kommune . Moose hunting. Municipality

Fylke Kommune	Skog- og myr- areal Km ²	Tillatt felt			Felte dyr etter alder og kjønn						Fell- ings- pro- sent	Felte dyr pr. 10 km ²
		I alt	Av dette års- kalv ¹	I alt	Årskalv		1 1/2 år		Eldre			
					Hann- dyr	Hunn- dyr	Hann- dyr	Hunn- dyr	Hann- dyr	Hunn- dyr		
AUST-AGDER (forts.)												
Åmli	749	168	45	152	16	19	13	11	44	49	90	2,0
Iveland	232	74	-	73	2	2	19	15	26	9	99	3,2
Evje og Hornnes ..	435	58	-	58	1	-	8	6	34	9	100	1,3
Bygland	455	65	13	60	8	3	6	-	34	9	92	1,3
Valle	180	50	11	40	5	2	2	-	22	9	80	2,2
Bykle	200	33	-	28	1	1	2	-	13	11	85	1,4
VEST-AGDER												
1983	2 826	1 174	274	1 065	132	91	131	77	408	226	91	3,8
1984	2 826	1 373	279	1 243	130	101	150	98	505	259	91	4,4
1984												
Kristiansand	173	103	27	96	15	11	12	11	26	21	93	5,6
Mandal	129	120	29	110	17	6	13	12	44	18	92	8,5
Farsund	61	22	7	21	4	2	3	-	9	3	95	3,4
Flekkefjord	168	68	3	64	1	1	18	6	28	10	94	3,8
Vennesla	292	138	63	122	20	29	12	9	34	18	88	4,2
Songdalen	180	107	20	103	9	9	10	10	43	22	96	5,7
Søgne	98	61	18	54	9	4	6	2	29	4	89	5,5
Marnardal	313	160	40	155	22	15	10	12	53	43	97	5,0
Åseral	184	57	-	39	2	1	4	2	25	5	68	2,1
Audnedal	181	89	11	83	5	3	7	8	33	27	93	4,6
Lindesnes	200	139	17	132	8	7	15	9	55	38	95	6,6
Lyngdal	180	99	15	89	4	4	13	5	47	16	90	4,9
Hægebostad	116	66	14	50	5	3	7	2	20	13	76	4,3
Kvinesdal	344	113	15	101	9	6	16	7	47	16	89	2,9
Sirdal	207	31	-	24	-	-	4	3	12	5	77	1,2
ROGALAND												
1983	716	52	-	37	1	1	7	3	17	8	71	0,5
1984	767	63	10	41	4	1	5	1	25	5	65	0,5
1984												
Sandnes	76	3	3	1	1	-	-	-	-	-	33	0,1
Lund	120	15	-	11	-	-	-	1	9	1	73	0,9
Forsand	52	5	1	3	1	-	-	-	1	1	60	0,6
Strand	51	1	-	1	-	-	-	-	1	-	100	0,2
Hjelmealand	131	16	1	7	-	-	3	-	3	1	44	0,5
Suldal	307	19	5	14	2	1	2	-	8	1	74	0,5
Finnøy	30	4	-	4	-	-	-	-	3	1	100	1,3
HORDALAND												
1983	945	49	11	17	-	1	5	1	9	1	35	0,2
1984	945	56	13	21	3	2	4	1	4	7	38	0,2
1984												
Etne	85	1	-	-	-	-	-	-	-	-	-	-
Odda	95	1	-	1	-	-	-	-	-	1	100	0,1
Ullensvang ²	233	6	-	3	-	-	1	-	1	1	50	0,5
Eidfjord ²	11	3	9	1	1	1	-	2	4	82	..
Ulvik	60	6	-	2	1	-	-	-	-	1	33	0,3
Granvin	54	4	1	-	-	-	-	-	-	-	-	-
Voss	418	27	9	6	1	1	2	1	1	-	22	0,1
SOGN OG FJORDANE												
1983	371	22	-	8	-	-	4	1	2	1	36	0,2
1984	519	28	3	9	1	1	2	1	3	1	32	0,2
1984												
Leikanger	148	4	3	3	1	1	1	-	-	-	75	0,2
Lærdal	186	11	-	4	-	-	1	1	1	1	36	0,2
Årdal	185	13	-	2	-	-	-	-	2	-	15	0,1

¹ Se note 1, side 29. ² Skog- og myrarealet og uttak pr. 10 km² for Eidfjord er medregnet i tallene for Ullensvang.

¹ See note 1, page 29. ² Forest and bog areas and felled per 10 km² in Eidfjord are included in the figures for Ullensvang.

Tabell 12 (forts.). Elgjakt. Kommune Moose hunting. Municipality

Fylke Kommune	Skog- og myr- areal Km ²	Tillatt felt		Felte dyr etter alder og kjønn						Fell- ings- pro- sent	Felte dyr pr. 10 km ²	
		I alt	Av dette års- kalv ¹	I alt	Årskalv		1 1/2 år		Eldre			
					Hann- dyr	Hunn- dyr	Hann- dyr	Hunn- dyr	Hann- dyr			Hunn- dyr
MØRE OG ROMSDAL												
1983	1 844	169	9	86	9	3	17	5	39	13	51	0,5
1984	1 844	199	37	103	12	14	12	4	43	18	52	0,6
1984												
Rauma	221	10	3	7	1	1	-	-	5	-	70	0,3
Neset	201	1	-	-	-	-	-	-	-	-	-	-
Tingvoll	188	16	-	-	-	-	-	-	-	-	-	-
Sunndal	273	17	7	12	-	4	1	-	4	3	71	0,4
Surnadal	428	53	-	22	1	3	3	2	6	7	42	0,5
Rindal	173	46	13	32	7	1	4	1	17	2	70	1,9
Aure	184	11	-	2	-	-	-	-	1	1	18	0,1
Halsa	111	38	14	24	3	5	3	1	7	5	63	2,2
Tustna	65	7	-	4	-	-	1	-	3	-	57	0,6
SØR-TRØNDELAG												
1983	6 265	1 793	842	1 259	278	243	198	56	356	128	70	2,0
1984	6 265	1 971	949	1 425	327	293	220	65	397	123	72	2,3
1984												
Trondheim	148	35	17	33	10	4	9	3	5	2	94	2,2
Hemne	272	41	18	21	3	5	4	1	6	2	51	0,8
Snillfjord	187	7	1	4	-	-	2	-	2	-	57	0,2
Ørland	3	9	4	1	1	-	-	-	-	-	11	3,3
Agdenes	105	19	7	13	2	2	3	1	5	-	68	1,2
Rissa	169	130	67	91	21	19	21	3	21	6	70	5,4
Bjugn	117	87	49	46	10	15	6	5	5	5	53	3,9
Åfjord	236	87	42	65	14	14	5	2	24	6	75	2,8
Roan	146	16	9	10	6	1	2	-	1	-	63	0,7
Osen	67	18	7	9	2	-	1	2	4	-	50	1,3
Oppdal	314	75	30	40	9	6	4	3	12	6	53	1,3
Rennebu	336	154	63	83	16	15	6	-	36	10	54	2,5
Meldal	287	142	72	129	30	38	14	3	31	13	91	4,5
Orkdal	293	103	50	84	18	21	8	5	19	13	82	2,9
Røros	887	201	99	167	39	34	23	5	63	3	83	1,9
Holtålen	213	87	46	64	17	12	6	2	18	9	74	3,0
Midtre Gauldal ..	670	232	126	171	45	34	24	5	51	12	74	2,6
Melhus	423	143	50	113	18	15	26	11	25	18	79	2,7
Skaun	140	62	31	54	13	12	11	4	10	4	87	3,9
Klæbu	120	76	38	39	8	4	15	4	4	4	51	3,3
Malvik	131	27	13	21	4	6	3	1	7	-	78	1,6
Selbu	591	154	78	114	28	25	23	3	30	5	74	1,9
Tydal	410	66	32	53	13	11	4	2	18	5	80	1,3
NORD-TRØNDELAG												
1983	9 508	3 190	1 360	2 290	421	344	424	198	603	300	72	2,4
1984	9 508	3 629	1 539	2 595	479	419	478	179	735	305	72	2,7
1984												
Steinkjer	979	533	348	277	56	59	37	27	65	33	52	2,8
Namsos	474	176	88	98	15	16	23	6	30	8	56	2,1
Meråker	266	165	82	116	28	26	20	3	33	6	70	4,4
Stjørdal	593	246	122	185	45	37	30	8	50	15	75	3,1
Frosta	37	22	8	22	5	3	6	-	6	2	100	5,9
Leksvik	227	50	20	48	14	6	6	1	18	3	96	2,1
Levanger	346	124	48	105	23	16	18	5	29	14	85	3,0
Verdal	587	160	55	128	25	18	23	12	32	18	80	2,2
Mosvik	103	69	34	50	11	6	8	5	14	6	72	4,9
Verran	305	57	17	51	10	7	7	2	20	5	89	1,7
Namdalseid	438	237	116	166	30	32	27	6	55	16	70	3,8
Inderøy	66	70	25	66	13	7	15	11	11	9	94	10,0
Snåsa	914	293	42	234	27	24	59	27	57	40	80	2,6
Lierne	1 611	274	95	188	24	34	35	6	51	38	69	1,2
Røyrvik	233	75	4	57	4	2	11	16	22	10	76	2,5
Namsskogan	453	222	93	180	34	31	25	8	62	12	81	4,0

¹ Se note 1, side 29.¹ See note 1, page 29.

Tabell 12 (forts.). Elgjakt. Kommune Moose hunting. Municipality

Fylke Kommune	Skog- og myr- areal Km ²	Tillatt felt		Felte dyr etter alder og kjønn						Fell- ings- pro- sent	Felte dyr pr. 10 km ²	
		I alt	Av dette års- kalv ¹	I alt	Årskalv		1 1/2 år		Eldre			
					Hann- dyr	Hunn- dyr	Hann- dyr	Hunn- dyr	Hann- dyr			Hunn- dyr
NORD-TRØNDELAG (forts.)												
Grong	615	300	128	239	59	53	41	8	54	24	80	3,9
Høylandet	312	105	36	69	5	2	21	10	24	7	66	2,2
Overhalla	413	188	67	137	23	13	41	9	37	14	73	3,3
Fosnes	126	82	37	61	12	9	8	2	24	6	74	4,8
Flatanger	118	44	10	26	1	1	8	4	7	5	59	2,2
Nærøy	305	133	62	91	15	16	9	3	34	14	68	3,0
Leka	5	4	2	1	-	1	-	-	-	-	25	2,0
NORDLAND												
1983	7 531	1 284	365	866	106	86	145	78	312	139	67	1,1
1984	7 531	1 501	441	1 069	127	105	173	75	401	188	71	1,4
1984												
Bodø	247	67	18	52	7	8	8	7	13	9	78	2,1
Narvik	409	80	33	43	4	5	4	3	17	10	54	1,1
Bindal	269	81	-	65	4	3	15	6	22	15	80	2,4
Sømna ²	10	3	9	2	1	-	-	5	1	90	..
Brønnøy ²	271	46	16	35	3	5	5	-	18	4	76	1,6
Vevelstad	47	7	1	4	-	1	1	-	2	-	57	0,9
Alstahaug	59	19	6	18	3	2	2	2	4	5	95	3,1
Leirfjord	94	25	7	10	-	-	2	-	6	2	40	1,1
Vefsn	558	135	10	117	5	2	28	20	47	15	87	2,1
Grane	598	101	13	90	7	5	19	7	38	14	89	1,5
Hattfjellidal ...	553	152	48	114	10	11	27	9	44	13	75	2,1
Hemnes	370	30	9	25	5	1	6	-	12	1	83	0,7
Rana	948	105	42	66	9	5	4	1	39	8	63	0,7
Lurøy	47	3	1	1	-	-	-	-	-	1	33	0,2
Rødøy	84	7	-	1	-	-	-	1	-	-	14	0,1
Meløy	138	23	-	19	3	-	2	2	6	6	83	1,4
Gildeskål	129	90	34	62	9	12	11	5	12	13	69	4,8
Beiarn	347	118	48	81	11	16	4	3	27	20	69	2,3
Saltdal	464	85	32	59	10	7	10	1	22	9	69	1,3
Fauske	309	54	18	38	5	3	5	-	19	6	70	1,2
Skjerstad	169	28	10	23	2	3	2	2	8	6	82	1,4
Sørfold	325	50	14	34	1	5	7	2	11	8	68	1,1
Steigen	179	10	4	7	3	1	-	-	3	-	70	0,4
Hamarøy	186	19	10	9	2	1	1	-	4	1	47	0,5
Tysfjord	141	31	12	18	5	1	3	-	5	4	58	1,3
Lødingen	85	29	14	12	3	1	1	-	5	2	41	1,4
Tjeldsund	73	8	4	1	1	-	-	-	-	-	13	0,1
Evenes	107	60	22	40	9	4	3	4	8	12	67	3,7
Ballangen	207	24	12	16	4	2	3	-	4	3	67	0,8
Hadsef	118	4	-	-	-	-	-	-	-	-	-	-
TROMS												
1983	4 571	638	227	459	77	63	48	23	163	85	72	1,0
1984	4 571	683	271	463	76	73	54	20	172	68	68	1,0
1984												
Tromsø	394	63	30	42	8	10	3	2	11	8	67	1,1
Kvæfjord	171	6	2	3	-	1	1	-	1	-	50	0,2
Skånland	222	35	15	20	3	1	3	-	11	2	57	0,9
Ibestad	96	15	4	13	2	1	-	-	7	3	87	1,4
Gratangen	65	24	12	15	2	4	1	-	6	2	63	2,3
Lavangen ³	16	5	12	1	2	2	-	6	1	75	..
Bardu	421	128	49	111	17	19	9	1	46	19	87	2,6
Salangen ³	298	22	7	15	2	2	1	2	7	1	68	0,9
Målselv	781	146	47	100	15	12	15	10	37	11	68	1,3

¹ Se note 1, side 29. ² Skog- og myrarealet og uttak pr. 10 km² for Sømna er medregnet i tallene for Brønnøy. ³ Skog- og myrarealet og uttak pr. 10 km² for Lavangen er medregnet i tallene for Salangen.
¹ See note 1, page 29. ² Forest and bog areas and felled per 10 km² in Sømna are included in the figures for Brønnøy. ³ Forest and bog areas and felled per 10 km² in Lavangen are included in the figures for Salangen.

Tabell 12 (forts.). Elgjakt. Kommune Moose hunting. Municipality

Fylke Kommune	Skog- og myr- areal Km ²	Tillatt felt		Felte dyr etter alder og kjønn						Fell- ings- pro- sent	Felte dyr pr. 10 km ²	
		Av dette års- kalv ¹		Årskålv		1 1/2 år		Eldre				
		I alt	I alt	Hann- dyr	Hunn- dyr	Hann- dyr	Hunn- dyr	Hann- dyr	Hunn- dyr			
TROMS (forts.)												
Sørreisa	193	29	10	22	6	2	3	-	8	3	76	1,1
Dyrøy	158	14	5	10	1	1	-	-	2	6	71	0,6
Tranøy	193	18	8	13	3	3	3	1	3	-	72	0,7
Berg	42	3	1	2	1	-	1	-	-	-	67	0,5
Lenvik	363	39	17	28	3	8	4	2	10	1	72	0,8
Balsfjord	509	62	31	30	5	4	4	2	9	6	48	0,6
Lyngen	118	12	5	6	2	-	2	-	-	2	50	0,5
Storfjord	142	22	11	16	4	3	1	-	5	3	73	1,1
Nordreisa	256	16	6	3	1	-	-	-	2	-	19	0,1
Kvænangen	149	13	6	2	-	-	1	-	1	-	15	0,1
FINNMARK												
1983	8 049	204	39	110	12	10	19	9	39	21	54	0,1
1984	7 984	191	47	107	9	6	9	6	48	29	56	0,1
1984												
Vadsø	20	7	3	5	-	1	-	-	2	2	71	2,5
Kautokeino	3 355	8	-	3	1	-	-	-	2	-	38	0,0
Alta	458	11	4	4	-	1	-	-	2	1	36	0,1
Porsanger	451	4	2	1	-	-	-	-	1	-	25	0,0
Karasjok	2 678	60	19	23	2	1	4	2	7	7	38	0,1
Tana	53	11	1	10	1	-	-	-	7	2	91	1,9
Nesseby	40	28	10	18	3	1	1	2	8	3	64	4,5
Sør-Varanger ...	929	62	8	43	2	2	4	2	19	14	69	0,5

¹ Se note 1, side 29.

¹ See note 1, page 29.

Tabell 13. Hjortejakt. Kommune Red deer hunting. Municipality

Fylke Kommune County Municipality	Jakt- feltenes minste- areal Minimum area of hunting ground Km ²	Tillatt felt Licences issued		Felte dyr etter alder og kjønn Animals felled by age and sex						Fell- ings- pro- sent Per cent fel- led	
		I alt Total	Av dette årskalv ¹ Of which calf ¹	I alt Total	Årskålv Calf		1 1/2 år 1 1/2 years		Eldre Older		
					Hann- dyr Males	Hunn- dyr Fe- males	Hann- dyr	Hunn- dyr	Hann- dyr		Hunn- dyr
1983	0,5-20	18 268	2 469	9 320	843	616	1 570	832	3 030	2 429	51
1984	0,5-20	18 842	3 252	9 832	1 011	726	1 648	755	3 220	2 472	52
1984											
Østfold	3	23	5	4	-	-	-	-	1	3	17
Akershus	-	-	-	-	-	-	-	-	-	-
Oslo	-	-	-	-	-	-	-	-	-	-
Hedmark	1-15	85	-	6	1	-	-	-	4	1	7
Oppland	1-15	206	2	70	5	7	7	6	27	18	34
Buskerud	5-20	71	-	4	-	-	1	-	3	-	6
Vestfold	1	4	-	-	-	-	-	-	-	-	-
Telemark	1-10	88	-	7	-	-	-	-	6	1	8
Aust-Agder	-	-	-	-	-	-	-	-	-	-
Vest-Agder	-	-	-	-	-	-	-	-	-	-
Rogaland	1-5	1 008	-	387	36	30	79	40	116	86	38
Hordaland	0,8-3	4 144	591	2 252	193	133	400	201	715	610	54
Sogn og Fjordane	0,5-2	5 280	615	2 989	238	170	526	254	1 038	763	57
Møre og Romsdal	0,8-2,5	5 588	1 452	3 011	410	275	483	184	939	720	54
Sør-Trøndelag ...	1-10	1 977	559	1 001	122	104	129	55	340	251	51
Nord-Trøndelag ..	0,7-10	368	28	101	6	7	23	15	31	19	27
Nordland	-	-	-	-	-	-	-	-	-	-
Troms	-	-	-	-	-	-	-	-	-	-
Finnmark	-	-	-	-	-	-	-	-	-	-

¹ Se note 1, side 29.

¹ See note 1, page 29.

Tabell 13 (forts.). Hjortejakt. Kommune Red deer hunting. Municipality

Fylke Kommune	Jakt- feltenes minste- areal Km ²	Tillatt felt		Felte dyr etter alder og kjønn						Fell- ings- pro- sent	
		I alt	Av dette års- kalv ¹	I alt	Årskalv		1 1/2 år		Eldre		
					Hann- dyr	Hunn- dyr	Hann- dyr	Hunn- dyr	Hann- dyr		Hunn- dyr
ØSTFOLD											
1983	3	20	-	4	-	-	-	-	2	2	20
1984	3	23	5	4	-	-	-	-	1	3	17
1984											
Onsøy	3	17	5	3	-	-	-	-	1	2	18
Råde	3	6	-	1	-	-	-	-	-	1	17
HEDMARK											
1983	1-15	107	-	10	-	2	-	-	6	2	9
1984	1-15	85	-	6	1	-	-	-	4	1	7
1984											
Ringsaker	5	13	-	-	-	-	-	-	-	-	-
Åsnes	10	4	-	-	-	-	-	-	-	-	-
Stor-Elvdal	10	22	-	1	-	-	-	-	1	-	5
Rendalen	15	17	-	4	1	-	-	-	2	1	24
Tolga	1	7	-	-	-	-	-	-	-	-	-
Tynset	1	9	-	1	-	-	-	-	1	-	11
Alvdal	10	10	-	-	-	-	-	-	-	-	-
Os	10	3	-	-	-	-	-	-	-	-	-
OPPLAND											
1983	1-15	222	-	62	2	4	9	1	31	15	28
1984	1-15	206	2	70	5	7	7	6	27	18	34
1984											
Gjøvik	4	3	-	-	-	-	-	-	-	-	-
Dovre	8	12	-	6	-	-	3	-	3	-	50
Lesja	1	28	-	13	-	-	1	-	6	6	46
Skjåk	1	26	-	20	3	1	1	3	6	6	77
Lom	1	39	-	12	1	2	1	2	3	3	31
Vågå	5	20	-	5	-	1	1	-	2	1	25
Nord-Fron	3	3	-	-	-	-	-	-	-	-	-
Sel	4	9	-	1	-	-	-	-	1	-	11
Sør-Fron	1	6	2	1	-	-	-	-	1	-	17
Øyer	10	4	-	-	-	-	-	-	-	-	-
Gran	5	2	-	-	-	-	-	-	-	-	-
Søndre Land	5	4	-	1	-	-	-	1	-	-	25
Sør-Aurdal	15	8	-	-	-	-	-	-	-	-	-
Øystre Slidre	8	7	-	-	-	-	-	-	-	-	-
Vang	15	35	-	11	1	3	-	-	5	2	31
BUSKERUD											
1983	5-20	61	-	5	-	-	-	-	2	3	8
1984	5-20	71	-	4	-	-	1	-	3	-	6
1984											
Ringerike	12	18	-	1	-	-	-	-	1	-	6
Flå	15	14	-	-	-	-	-	-	-	-	-
Nes	20	8	-	-	-	-	-	-	-	-	-
Gol	15	6	-	2	-	-	1	-	1	-	33
Hemsedal	10	3	-	-	-	-	-	-	-	-	-
Ål	5	9	-	-	-	-	-	-	-	-	-
Krødsherad	8	5	-	-	-	-	-	-	-	-	-
Rollag	12	8	-	1	-	-	-	-	1	-	13
VESTFOLD											
1983	1	4	-	-	-	-	-	-	-	-	-
1984	1	4	-	-	-	-	-	-	-	-	-
1984											
Brunlanes	1	1	-	-	-	-	-	-	-	-	-
Hedrum	1	3	-	-	-	-	-	-	-	-	-

¹ See note 1, side 29.

¹ See note 1, page 29.

Tabell 13 (forts.). Hjortejakt. Kommune Red deer hunting. Municipality

Fylke Kommune	Jakt- feltenes minste- areal	Tillatt felt		Felte dyr etter alder og kjønn						Fell- ings- pro- sent	
		I alt	Av dette års- kalv ¹	I alt	Årskalv		1 1/2 år		Eldre		
	Km ²				Hann- dyr	Hunn- dyr	Hann- dyr	Hunn- dyr	Hann- dyr	Hunn- dyr	
TELEMARK											
1983	1-15	61	-	3	-	-	-	-	2	1	5
1984	1-25	88	-	7	-	-	-	-	6	1	8
1984											
Porsgrunn	1	1	-	-	-	-	-	-	-	-	-
Skien	10	4	-	-	-	-	-	-	-	-	-
Notodden	10	23	-	1	-	-	-	-	1	-	-
Siljan	1	2	-	-	-	-	-	-	-	-	-
Bamble	10	5	-	-	-	-	-	-	-	-	-
Drangedal	10	15	-	1	-	-	-	-	1	-	7
Nome	5	20	-	1	-	-	-	-	-	1	5
Tinn	25	4	-	2	-	-	-	-	2	-	50
Hjartdal	10	12	-	2	-	-	-	-	2	-	17
Kviteseid	15	2	-	-	-	-	-	-	-	-	-
ROGALAND											
1983	1-5	913	-	363	19	11	83	40	126	84	40
1984	1-5	1 008	75	387	36	30	79	40	116	86	38
1984											
Sandnes	2	5	1	-	-	-	-	-	-	-	-
Haugesund	1	3	1	3	-	1	-	-	2	-	100
Forsand	1,5	9	2	3	-	1	-	1	1	-	33
Strand	1	16	-	4	-	-	1	-	2	1	25
Hjelmeland	1,5	120	-	21	1	2	8	2	4	4	18
Suldal	1,5	318	-	112	9	6	24	14	29	30	35
Sauda	1,5	52	4	13	2	1	1	2	3	4	25
Finøy	1,5	26	-	15	-	1	2	2	2	8	58
Bokn	2	12	4	10	1	4	-	-	2	3	83
Tysvær	1,5	158	-	71	5	3	23	3	28	9	45
Karmøy	5	15	3	12	-	-	-	-	11	1	80
Vindafjord	1	274	60	123	18	11	20	16	32	26	45
HORDALAND											
1983	0,75-3	3 986	76	2 130	113	75	373	256	693	620	53
1984	0,75-3	4 144	519	2 252	193	133	400	201	715	610	54
1984											
Bergen	1	127	-	95	5	4	13	11	29	33	75
Etne	1-1,5	138	-	98	5	2	17	11	35	28	71
Ølen	1,5	134	22	82	3	6	28	5	20	20	61
Sveio	1	118	24	61	13	1	10	7	19	11	52
Bømlo	1,2	61	21	38	5	4	13	2	12	2	62
Stord	1	69	20	28	3	2	6	2	10	5	41
Fitjar	1,5	68	13	37	5	4	1	2	12	13	54
Tysnes	1	222	14	120	7	5	21	15	33	39	54
Kvinnherad	1	485	89	324	28	24	62	23	103	84	67
Jondal	1,5	60	-	36	4	-	6	3	10	13	60
Odda	3	39	-	12	1	1	-	-	8	2	31
Ullensvang	1	111	-	26	1	1	3	2	11	8	23
Eidfjord	1	11	-	4	-	-	-	1	2	1	36
Ulvik	2	47	-	16	3	1	3	-	5	4	34
Granvin	1	61	14	20	3	-	4	-	11	2	33
Voss	1,5	538	137	184	18	12	28	13	67	46	34
Kvam	1,5	201	36	75	8	4	19	6	24	14	37
Fusa	1,5	239	48	138	15	10	27	14	30	42	58
Samnanger	1	106	19	37	3	4	6	6	13	5	35
Os	1,25	116	23	70	8	3	11	2	22	24	60
Austevoll	1	50	-	18	1	-	2	-	11	4	36
Sund	1	29	-	24	2	1	6	4	5	6	83
Fjell	0,8	53	7	21	2	1	2	2	9	5	40
Askøy	1	25	-	18	1	2	2	3	4	6	72
Vaksdal	1	144	13	78	8	4	13	10	23	20	54

¹ See note 1, side 29.¹ See note 1, page 29.

Tabell 13 (forts.). Hjortejakt. Kommune Red deer hunting. Municipality

Fylke Kommune	Jakt- feltenes minste- areal	Tillatt felt		Felte dyr etter alder og kjønn						Fell- ings- pro- sent	
		I alt	Av dette års- kalv ¹	I alt	Årskalv		1 1/2 år		Eldre		
					Hann- dyr	Hunn- dyr	Hann- dyr	Hunn- dyr	Hann- dyr		Hunn- dyr
	Km ²										
HORDALAND (forts.)											
Modalen	1	51	-	41	3	2	9	4	14	9	80
Osterøy	0,75	235	-	134	6	1	33	18	39	37	57
Meland	1	97	20	63	5	7	13	5	19	14	65
Øygarden	1,2	20	4	13	1	1	-	-	7	4	65
Radøy	2	49	8	40	3	5	2	-	20	10	82
Lindås	1	242	27	155	15	8	18	12	56	46	64
Austrheim	1	4	1	3	-	1	1	-	-	1	75
Masfjorden	1	194	31	143	8	12	21	18	32	52	74
SOGN OG FJORDANE											
1983	0,5-2	5 259	554	2 948	238	187	490	282	997	754	56
1984	0,5-2	5 280	615	2 989	238	170	526	254	1 038	763	57
1984											
Flora	0,75-1	286	60	208	23	19	34	17	65	50	73
Gulen	1,5	264	-	175	7	3	30	26	47	62	66
Solund	1	136	14	92	7	6	10	4	41	24	68
Hyllestad	1	234	23	150	12	11	25	14	41	47	64
Høyanger	1,5	280	2	197	6	7	42	14	74	54	70
Vik	1	116	-	45	1	1	6	1	24	12	39
Balestrand	1	190	27	87	5	5	11	4	38	24	46
Leikanger	1,5	135	-	65	2	-	7	1	29	26	48
Sogndal	1	179	-	90	13	6	9	9	25	18	50
Aurland	1	143	-	45	2	1	8	1	18	15	31
Lærdal	2	222	-	91	11	5	8	9	35	23	41
Årdal	1,5	111	-	26	3	-	4	1	13	5	23
Luster	1	313	49	95	10	3	13	7	42	20	30
Askvoll	1,5	140	41	90	13	8	9	2	33	25	64
Fjaler	0,5-1	288	-	169	9	3	39	23	53	42	59
Gaular	1	237	66	149	15	10	26	10	57	31	63
Jølster	1,5	104	15	77	3	3	18	6	29	18	74
Førde	1	226	37	125	8	11	25	13	31	37	55
Naustdal	1,5	172	53	96	11	10	13	7	26	29	56
Bremanger	1	313	95	266	34	31	34	20	84	63	85
Vågsøy	1	119	-	78	1	-	18	13	31	15	66
Selje	1,5	85	20	50	4	4	9	3	24	6	59
Eid	1	249	62	128	8	9	27	11	44	29	51
Hornindal	1,5	83	-	39	5	2	11	-	13	8	47
Gloppen	1	339	51	213	17	7	35	26	79	49	63
Stryn	1,5	316	-	143	8	5	45	12	42	31	45
MØRE OG ROMSDAL											
1983	0,2-2,5	5 406	1 388	2 744	331	250	446	183	828	706	51
1984	0,2-2,5	5 588	1 452	3 011	410	275	483	184	939	720	54
1984											
Molde	1	206	51	55	9	5	11	5	10	15	27
Ålesund	1	77	29	59	15	12	14	3	10	5	77
Vanylven	1	155	35	98	8	6	17	4	34	29	63
Sande	1	82	22	52	6	5	6	2	23	10	63
Herøy	1	67	27	26	5	5	2	-	12	2	39
Ulstein	1	93	32	45	7	4	5	1	16	12	48
Hareid	1	102	33	81	17	11	4	6	24	19	79
Voia	1	180	45	110	14	6	21	5	38	26	61
Ørsta	1	365	137	210	43	26	43	4	69	25	58
Ørskog	1,5	72	9	34	3	-	7	3	11	10	47
Norddal	1	260	51	62	7	3	12	1	27	12	24
Stranda	1,2	205	53	101	10	10	19	3	41	18	49
Stordal	1,5	108	9	65	9	2	15	3	20	16	60
Sykkylven	1	214	60	108	14	11	20	10	26	27	50
Skodje	1,5	115	25	81	11	8	9	5	25	23	70
Sula	1	34	7	25	4	-	3	1	13	4	74

¹ Se note 1, side 29.¹ See note 1, page 29.

Tabell 13 (forts.). Hjortejakt. Kommune Red deer hunting. Municipality

Fylke Kommune	Jakt- feltenes minste- areal Km ²	Tillatt felt		Felte dyr etter alder og kjønn						Fell- ings- pro- sent	
		I alt	Av dette års- kalv ¹	I alt	Årskalv		1 1/2 år		Eldre		
					Hann- dyr	Hunn- dyr	Hann- dyr	Hunn- dyr	Hann- dyr		Hunn- dyr
MØRE OG ROMSDAL (forts.)											
Giske	0,2-0,8	32	-	30	1	-	7	8	8	6	94
Haram	1	151	20	111	11	7	18	7	32	36	74
Vestnes	1	200	69	108	14	11	18	10	32	23	54
Rauma	1	339	87	166	18	13	32	9	53	41	49
Nesset	1	234	35	59	4	3	6	5	25	16	25
Midsund	1	65	17	43	1	6	7	7	12	10	66
Aukra	1	10	-	1	-	-	1	-	-	-	10
Fræna	1	216	56	111	13	9	15	14	32	28	51
Eide	2	34	-	14	-	-	5	1	7	1	41
Averøy	1,4	81	18	44	4	4	6	2	12	16	54
Frei	1	35	-	9	1	-	2	-	3	3	26
Gjemnes	2,5	188	58	111	20	14	17	4	29	27	59
Tingvoll	1,5	249	80	180	38	17	34	6	48	37	72
Sunnal	2	239	85	145	29	24	16	4	47	25	61
Surnadal	1	390	118	188	24	19	21	16	55	53	48
Rindal	1,5	134	34	33	3	1	6	1	17	5	25
Aure	1	373	84	268	29	22	38	23	59	97	72
Halsa	2	142	38	81	6	6	9	5	32	23	57
Tustna	1	107	28	76	11	5	12	3	31	14	71
Smøla	1	34	-	21	1	-	5	3	6	6	62
SØR-TRØNDELAG											
1983	1-15	1 887	548	967	134	84	147	60	314	228	51
1984	1-15	1 977	559	1 001	122	104	129	55	340	251	51
1984											
Hemne	1,5	266	78	140	15	13	33	10	29	40	53
Snillfjord	2	250	81	135	22	17	18	5	35	38	54
Hitra	1	485	122	381	39	41	35	29	131	106	79
Frøya	1,5	23	-	11	1	-	1	-	9	-	48
Ørland	4	4	-	-	-	-	-	-	-	-	-
Agdenes	3	79	26	51	8	7	10	1	21	4	65
Rissa	15	20	-	1	-	-	-	-	1	-	5
Bjugn	1	95	28	21	1	3	3	1	9	4	22
Åfjord	7,5	43	-	8	-	1	2	-	5	-	19
Oppdal	3	98	31	27	3	2	3	3	9	7	28
Rennebu	3	74	28	14	2	1	6	-	3	2	19
Meldal	3	110	34	63	9	8	1	-	33	12	57
Orkdal	2-3	157	47	73	11	5	11	-	31	15	47
Holtålen	10	9	1	-	-	-	-	-	-	-	-
Midtre Gauldal	1	53	23	16	4	2	1	-	6	3	30
Melhus	4-8	46	-	17	1	1	-	3	7	5	37
Skaun	1	134	58	34	5	2	4	3	6	14	25
Klæbu	10	12	-	1	-	-	-	-	-	1	8
Malvik	10	3	2	-	-	-	-	-	-	-	-
Selbu	1	16	-	8	1	1	1	-	5	-	50
NORD-TRØNDELAG											
1983	0,7-10	342	23	84	6	3	22	10	29	14	25
1984	0,7-10	368	28	101	6	7	23	15	31	19	27
1984											
Steinkjer	10	47	-	-	-	-	-	-	-	-	-
Namsos	0,7	151	27	79	5	6	20	9	22	17	52
Meråker	1	15	-	3	-	-	-	1	1	1	20
Stjørdal	1	7	-	1	-	-	1	-	-	-	14
Levanger	1	6	-	1	-	-	-	-	1	-	17
Verdal	4	27	-	4	1	-	-	1	2	-	15
Verran	8	11	1	1	-	-	-	1	-	-	9
Namdalseid	4	72	-	9	-	1	2	2	3	1	13
Snåsa	10	18	-	1	-	-	-	1	-	-	6
Høylandet	3	8	-	2	-	-	-	-	2	-	25
Overhalla	1	6	-	-	-	-	-	-	-	-	-

¹ Se note 1, side 29.¹ See note 1, page 29.

Tabell 14. Villreinjakt. Jaktområde/kommune Wild reindeer hunting. Hunting district/municipality

Fylke Jaktområde Kommune County Hunting district Municipality	Tillatt felt Licences issued		Felte dyr etter alder og kjønn Animals felled by age and sex						Fellings- prosent Per cent felled	
	I alt Total	Av dette årskalv ¹ Of which calf ¹	I alt Total	Årskalv Calf		1 1/2 år 1 1/2 years		Eldre Older		
				Hann- dyr Males	Hunn- dyr Fe- males	Hann- dyr	Hunn- dyr	Hann- dyr		Hunn- dyr
1983	23 893	4 020	16 069	1 367	1 214	1 994	1 547	2 631	7 316	67
1984	22 652	4 100	12 626	1 195	953	1 902	1 137	2 030	5 409	56
1984										
FYLKE COUNTY										
Østfold	-	-	-	-	-	-	-	-	-	-
Akershus	-	-	-	-	-	-	-	-	-	-
Oslo	-	-	-	-	-	-	-	-	-	-
Hedmark	1 296	403	853	115	118	97	69	241	213	66
Oppland	1 632	336	1 202	104	97	159	76	324	442	74
Buskerud	4 195	781	2 097	180	122	325	202	277	991	50
Vestfold	-	-	-	-	-	-	-	-	-	-
Telemark	5 770	917	2 867	244	193	538	250	347	1 295	50
Aust-Agder	762	128	548	49	35	63	22	96	283	72
Vest-Agder	142	15	20	-	1	6	-	10	3	14
Rogaland	407	61	267	21	11	58	11	69	97	66
Hordaland	5 892	764	3 189	255	207	456	372	302	1 597	54
Sogn og Fjordane	1 302	358	832	116	86	96	78	208	248	64
Møre og Romsdal	454	81	256	23	19	32	22	53	107	56
Sør-Trøndelag	800	256	495	88	64	72	35	103	133	62
Nord-Trøndelag	-	-	-	-	-	-	-	-	-	-
Nordland	-	-	-	-	-	-	-	-	-	-
Troms	-	-	-	-	-	-	-	-	-	-
Finmark	-	-	-	-	-	-	-	-	-	-
JAKTOMRÅDE HUNTING DISTRICT										
Setesdal Austhei	791	113	631	52	31	92	42	146	268	80
Setesdal Vesthei	986	144	555	45	31	108	19	121	231	56
Saudafjella	26	6	21	1	2	3	-	7	8	81
Hardangervidda	13 748	1 904	6 958	550	423	1 107	757	594	3 527	51
Hallingskarvet	1 884	583	999	133	97	159	84	285	241	53
Fjellheimen	93	25	93	13	11	2	2	33	32	100
Brattfjell - Vindeggen	549	164	318	41	44	34	19	52	128	58
Blefjell	90	29	63	7	6	2	2	21	25	70
Årdal - Tyin	23	-	14	-	-	7	1	4	2	61
Vest-Jotunheimen	233	55	136	19	8	22	9	36	42	58
Ottadalen Sør	92	16	73	8	5	8	7	15	30	79
Ottadalen Nord	785	154	664	62	56	70	46	182	248	85
Sunnfjord	12	-	12	-	-	2	-	5	5	100
Svartebotnen	16	-	15	4	2	4	-	2	3	94
Snøhetta	1 014	193	457	33	35	62	37	80	210	45
Rondane Sør	320	94	211	15	33	18	11	56	78	66
Rondane Midt	68	2	51	1	-	25	-	25	-	75
Rondane Nord	343	73	252	21	15	37	15	100	64	73
Sølnkletten	350	87	194	17	16	20	23	66	52	55
Forelhogna	847	341	701	150	118	92	42	154	145	83
Knutshø	347	103	197	22	18	24	21	44	68	57
Tolga Østfjell	35	14	11	1	2	4	-	2	2	31
HEDMARK										
1983	1 248	380	940	128	126	92	76	249	269	75
1984	1 296	403	853	115	118	97	69	241	213	66
1984										
Ringsaker	14	4	10	-	1	-	1	2	6	71
Vang	6	2	3	-	1	-	1	1	-	50
Åmot	18	5	13	1	2	2	1	1	6	72
Stor-Elvdal	230	55	144	7	18	14	8	59	38	63
Rendalen	64	16	35	5	4	3	4	9	10	55
Tolga	151	60	127	21	31	22	9	22	22	84

¹ Se note 1, side 29.¹ See note 1, page 29.

Tabell 14 (forts.). Villreinjakt. Jaktområde/kommune Wild reindeer hunting. Hunting district/
municipality

Fylke Kommune	Tillatt felt		Felte dyr etter alder og kjønn						Fell- ings- pro- sent	
	I alt	Av dette årskalv ¹	I alt	Årskalv		1 1/2 år		Eldre		
				Hann- dyr	Hunn- dyr	Hann- dyr	Hunn- dyr	Hann- dyr		Hunn- dyr
HEDMARK (forts.)										
Tynset	300	112	204	42	26	18	7	54	57	68
Alvdal	152	39	82	5	5	9	9	32	22	54
Follidal	253	68	129	11	8	15	20	44	31	51
Os	108	42	106	23	22	14	9	17	21	98
OPPLAND										
1983	2 571	347	1 953	154	130	296	153	528	692	76
1984	1 632	336	1 202	104	97	159	76	324	442	74
1984										
Dovre	381	78	255	23	13	39	13	77	90	67
Lesja	537	105	395	32	34	53	27	111	138	74
Skjåk	343	69	308	30	29	27	23	68	131	90
Lom	93	19	52	2	1	4	5	14	26	56
Vågå	36	7	23	3	2	3	2	7	6	64
Sel	55	10	37	3	2	1	1	22	8	67
Ringebu	96	24	65	4	8	19	2	13	19	68
Øyer	78	24	55	7	8	1	3	12	24	71
Nord-Fron	9	-	8	-	-	8	-	-	-	89
Sør-Fron	4	-	4	-	-	4	-	-	-	100
BUSKERUD										
1983	4 142	688	2 871	238	176	399	260	388	1 410	69
1984	4 195	781	2 097	180	122	325	202	277	991	50
1984										
Hemsedal	80	26	35	3	4	1	2	12	13	44
Ål	341	112	103	11	9	21	6	30	26	30
Hol	1 292	273	343	36	21	100	20	110	56	27
Rollag	72	12	23	1	1	2	2	5	12	32
Nore og Uvdal	2 376	347	1 566	125	83	200	171	113	874	66
Flesberg	30	10	27	4	4	1	1	7	10	90
Kongsberg	4	1	-	-	-	-	-	-	-	-
TELEMARK										
1983	5 505	846	3 622	298	266	553	403	399	1 703	66
1984	5 770	917	2 867	244	193	538	250	347	1 295	50
1984										
Tinn	2 020	303	883	71	57	98	42	75	540	44
Hjartdal	279	84	164	24	24	14	11	23	68	59
Seljord	159	47	125	15	18	15	6	21	50	79
Fyresdal	170	25	146	12	7	31	22	34	40	86
Tokke	150	17	112	9	8	22	5	19	49	75
Vinje	2 962	431	1 422	112	78	358	164	168	542	48
Notodden	30	10	15	1	1	-	-	7	6	50
AUST-AGDER										
1983	674	70	461	26	21	75	30	151	158	68
1984	762	128	548	49	35	63	22	96	283	72
1984										
Bygland	130	12	34	1	1	4	1	16	11	26
Valle	268	46	214	23	12	26	11	47	95	80
Bykle	364	70	300	25	22	33	10	33	177	82
VEST-AGDER										
1983	206	22	36	-	-	12	-	18	6	17
1984	142	15	20	-	1	6	-	10	3	14
1984										
Åseral	18	-	3	-	-	-	-	3	-	17
Hægebostad	7	-	-	-	-	-	-	-	-	-
Kvinesdal	13	-	1	-	-	-	-	1	-	8
Sirdal	104	15	16	-	1	6	-	6	3	15

¹ Se note 1, side 29.¹ See note 1, page 29.

Tabell 14 (forts.). Villreinjakt. Jaktområde/kommune Wild reindeer hunting. Hunting district/
 municipality

Fylke Kommune	Tillatt felt		Felte dyr etter alder og kjønn						Fell- ings- pro- sent	
	I alt	Av dette årskalv ¹	I alt	Årskalv		I 1/2 år		Eldre		
				Hann- dyr	Hunn- dyr	Hann- dyr	Hunn- dyr	Hann- dyr		Hunn- dyr
ROGALAND										
1983	304	29	204	8	6	27	11	96	56	67
1984	407	61	267	21	11	58	11	69	97	66
1984										
Forsand	36	3	15	1	-	-	1	7	6	42
Hjelmealand	116	17	70	5	1	13	2	22	27	60
Suldal	229	35	161	14	8	42	8	33	56	70
Sauda	26	6	21	1	2	3	-	7	8	81
HORDALAND										
1983	5 903	881	4 138	321	290	313	445	372	2 397	70
1984	5 892	764	3 189	255	207	456	372	302	1 597	54
1984										
Odda	1 312	174	853	49	50	204	80	78	392	65
Ullensvang	1 916	269	1 033	100	77	144	122	58	532	54
Eidfjord	2 236	308	1 144	98	73	86	165	75	647	51
Ulvik	381	-	112	2	1	21	4	74	10	29
Voss	47	13	47	6	6	1	1	17	16	100
Vaksdal										
Modalen										
SOGN OG FJORDANE										
1983	1 354	294	693	65	73	71	78	193	213	51
1984	1 302	358	832	116	86	96	78	208	248	64
1984										
Høyanger	46	12	46	7	5	1	1	16	16	100
Vik										
Leikanger										
Aurland	560	173	332	54	39	32	31	76	100	59
Lærdal	393	117	272	32	32	28	36	66	78	69
Årdal	126	30	94	14	8	24	10	18	20	75
Luster	146	26	58	5	-	5	-	24	24	40
Gloppen	8	-	8	2	1	2	-	1	2	100
Stryn	11	-	10	2	1	2	-	2	3	91
Askvoll										
Fjaler										
Gaular	12	-	12	-	-	2	-	5	5	100
Jølster										
Førde										
MØRE OG ROMSDAL										
1983	884	157	372	25	31	43	35	97	141	42
1984	454	81	256	23	19	32	22	53	107	56
1984										
Norddal	24	-	18	3	1	-	2	6	6	75
Stranda	14	3	14	4	2	-	1	3	4	100
Rauma	46	8	40	5	1	2	6	14	12	87
Nesset	24	1	17	1	-	1	4	8	3	71
Sunddal	346	69	167	10	15	29	9	22	82	48
SØR-TRØNDELAG										
1983	1 102	306	779	104	95	113	56	140	271	71
1984	800	256	495	88	64	72	35	103	133	62
1984										
Oppdal	384	87	168	15	18	26	15	28	66	44
Rennebu	25	11	16	2	4	-	1	4	5	64
Holtålen	185	75	123	26	15	14	8	36	24	66
Midtre Gauldal	206	83	188	45	27	32	11	35	38	91

¹ Se note 1, side 29.¹ See note 1, page 29.

Tabell 15. Beregnet utbytte av småviltjakta, etter viltart. 1980/81 - 1983/84. Samlet vekt¹ for enkelte arter. 1983-84 Estimated yield of small game, by species of animals. 1980/81 - 1983/84. Total weight¹ of some species of animals. 1983-84

Viltart Species of animals	Felt vilt Number of animals felled				Beregnet vekt Estimated weight
	1980-81	1981-82	1982-83	1983-84	1983-84
					kg
Alle småviltarter ² All small game species ²	1 499 000	1 602 000	1 293 000	1 350 000	..
Av dette Of which					
Storfugl Capercaillie	13 000	16 000	9 900	12 000	37 000
Orrfugl Black grouse	29 000	42 000	28 000	30 000	33 000
Ryper Grouse	594 000	684 000	629 000	600 000	330 000
Jerpe Hazel grouse	14 000	20 000	10 000	11 000	4 000
Villduer Pigeons	78 000	87 000	74 000	100 000	48 000
Rugde Woodcock	6 000	6 200	6 400	6 000	2 000
Bekkasiner Snipes	4 200	4 200	2 400	:	..
Stokkand Mallard	49 000	59 000	58 000	60 000	60 000
Andre ender Other ducks	53 000	52 000	34 000	40 000	32 000
Måker Sea gulls	71 000	62 000	43 000	54 000	..
Skarver Cormorants	23 000	12 000	9 300	5 400	10 000
Hare Hare	63 000	74 000	72 000	94 000	306 000
Ekorn Squirrel	4 800	5 500	2 400	4 000	..
Rev Fox	40 000	38 000	27 000	29 000	..
Villmink Mink	18 000	25 000	19 000	21 000	..
Mår Marten	3 900	6 500	4 400	5 000	..
Røyskatt Ermine	2 600	5 800	6 500	3 500	..
Grevling Badger	3 600	3 300	2 200	4 500	..

¹ Beregnet på grunnlag av gjennomsnittsvekter (se 2.4, side 10). ² Omfatter også arter som ikke er spesifisert nedenfor.

¹ Estimated by means of average weights (see 2.4, page 14). ² Includes species not specified below.

Tabell 16. Beregnet utbytte av småviltjakta. Fylke. Gjennomsnitt pr. år for jaktårene 1979/80 - 1983/84 Estimated yield of small game. County. Average per year for the hunting years 1979/80 - 1983/84

Fylke County	Felt vilt Number of animals felled							
	I alt ¹ Total ¹	Storfugl Caper- caillie	Orrfugl Black grouse	Ryper Grouses	Villduer Pigeons	Ender Ducks	Hare Hare	Rev Fox
Hele landet The whole country	1 393 000	12 000	29 000	577 000	81 000	100 000	70 000	35 000
Østfold	77 000	:	:	:	16 400	12 700	3 500	3 300
Akershus og Oslo	50 000	400	1 000	:	13 000	5 200	2 600	2 500
Hedmark	130 000	2 000	3 800	31 200	11 700	10 200	9 400	4 600
Oppland	98 000	700	1 500	39 500	7 500	3 500	8 200	3 200
Buskerud	77 000	1 000	2 200	15 700	8 700	3 400	5 200	2 700
Vestfold	28 000	:	:	:	6 400	4 000	2 100	:
Telemark	32 000	500	1 000	10 000	:	2 500	4 500	1 700
Aust-Agder	42 000	:	4 400	8 500	:	4 700	4 600	1 400
Vest-Agder	38 000	:	2 300	11 400	:	3 600	1 900	1 200
Rogaland	73 000	:	900	8 300	5 700	18 700	2 000	:
Hordaland	62 000	:	1 700	18 500	:	4 800	1 700	2 400
Sogn og Fjordane	40 000	:	700	15 200	:	:	1 000	1 600
Møre og Romsdal	75 000	:	2 200	31 100	:	4 700	2 200	1 600
Sør-Trøndelag	131 000	1 700	3 400	80 600	:	4 600	5 800	1 600
Nord-Trøndelag	123 000	2 800	3 400	77 600	:	2 800	5 000	900
Nordland	141 000	800	2 400	95 300	:	5 000	4 000	17 000
Troms	103 000	:	1 500	78 000	:	2 600	3 300	900
Finmark	73 000	:	:	53 100	:	5 500	3 100	1 600

¹ Omfatter også arter som ikke er spesifisert.

¹ Includes species not specified.

Tabell 17. Beregnet antall jegere med utbytte av ulike småviltarter og antall felt vilt pr. jeger. 1982/83 - 1983/84 Estimated number of hunters with yield, by species of small games and number of animals felled per hunter. 1982/83 - 1983/84

Viltart Species of animals	1982-83			1983-84		
	Jegere med utbytte Hunters with yield		Felt vilt pr. jeger med utbytte ² Animals felled per hunter with yield ²	Jegere med utbytte		Felt vilt pr. jeger med utbytte ²
	Antall Number of hunters	I pst. av alle jegere ¹ As per cent of all hunters ¹		Antall Number of hunters	I pst. av alle jegere ¹	
Alle småviltarter under ett All small game species, total	78 000	61	17	85 000	61	16
De enkelte viltarter The individual species						
Storfugl Capercaillie	6 300	5	2	7 000	5	2
Orrfugl Black grouse	13 500	11	2	14 000	10	2
Ryper Grouse	51 800	40	12	70 000	50	9
Jerpe Hazel grouse	4 900	4	2	5 000	4	2
Villduer Pigeons	:	:	:	8 000	6	13
Rugde Woodcock	2 200	2	3	2 500	2	2
Bekkasiner Snipes	1 000	1	2	1 200	1	3
Stokkand Mallard	11 000	9	5	12 000	9	5
Andre ender Other ducks ...	6 800	5	5	8 900	6	4
Måker Sea gulls	6 400	5	7	6 900	5	8
Skarver Cormorants	1 900	1	5	1 500	1	4
Hare Hare	27 000	21	3	31 000	22	3
Ekorn Squirrel	1 400	1	2	1 900	1	2
Rev Fox	10 000	8	3	12 000	9	2
Villmink Mink	5 800	5	3	7 100	5	3
Mår Marten	2 600	2	2	3 200	2	2
Røyskatt Ermine	2 600	2	2	1 700	1	2
Grevling Badger	1 500	1	2	2 300	2	2

¹ Omfatter alle som har betalt jegeravgift (vilttrygdavgift). ² Gjennomsnittlig antall felt vilt pr. jeger som har hatt utbytte av vedkommende viltart.

¹ Includes all persons who have paid hunting tax (game conservation tax). ² Average number of animals felled per hunter with yield of the species of animals in question.

Tabell 18. Beregnet antall jegere med utbytte i alt og fordelt etter felt småvilt pr. jeger. 1979/80 - 1983/84 Estimated number of hunters with yield, total and distributed by number of small games felled per hunter. 1979/80 - 1983/84

År Year	Jegere med utbytte i alt Number of hunters with yield, total	Vilt pr. jeger Number of animals felled per hunter				
		1	2 - 4	5 - 9	10 - 19	20 og mer and more
		Antall jegere med utbytte Number of hunters with yield				
1979-80	75 000	8 000	18 000	16 000	15 000	18 000
1980-81	82 000	9 000	18 000	17 000	17 000	21 000
1981-82	88 000	9 000	18 000	18 000	18 000	24 000
1982-83	78 000	8 000	17 000	17 000	17 000	19 000
1983-84	85 000	10 000	21 000	17 000	17 000	20 000

Tabell 19. Avgang av bjørn, ulv, jerv og gaupe. Fylke Bear, wolf, wolverine and lynx felled or
perished. County

Fylke County	Bjørn Bear	Ulv Wolf	Jerv Wolverine	Gaupe Lynx
1980	3	1	6	41
1980-81 ¹	3	-	8	42
1981-82 ¹	1	1	5	21
1982-83 ¹	2	-	3	22
1983-84 ¹	1	1	2	24
1983-84				
Hedmark	-	-	-	2
Oppland	-	-	1	1
Telemark	-	-	-	5
Buskerud	-	-	-	3
Aust-Agder	-	1	-	-
Sør-Trøndelag	-	-	1	2
Nord-Trøndelag	-	-	-	4
Nordland	1	-	-	6
Troms	-	-	-	1

¹ Jaktår.

¹ Hunting year.

Tabell 20. Viltskadeerstatninger etter dyreart.¹ Jaktår og fylke. Kr

Nr.	Jaktår Fylke County	Antall søknader Number of applications	Krav Claim				Andre Other species
			I alt Total	Elg Moose	Hjort Red deer	Rådyr Roe deer	
	1979-80	419	2 393 700	1 943 200	382 500	45 400	22 600
	1980-81	458	3 392 700	2 026 100	1 284 000	36 100	46 500
	1981-82	584	5 067 700	2 821 900	2 078 800	132 900	34 100
	1982-83	329	2 805 800	1 483 200	890 200	392 100	40 200
	1983-84	428	3 467 700	2 216 000	1 028 300	110 300	113 000
1983-84							
	01 Østfold	64	524 300	482 000	-	32 300	10 000
	02 Akershus	30	253 800	253 800	-	-	-
	03 Oslo	-	-	-	-	-	-
	04 Hedmark	77	326 700	326 700	-	-	-
	05 Oppland	52	368 100	360 900	-	6 800	500
	06 Buskerud	29	66 500	64 000	-	2 500	-
	07 Vestfold	18	149 800	149 800	-	-	-
	08 Telemark	11	189 200	180 700	-	8 400	-
	09 Aust-Agder	16	144 400	134 400	-	10 000	-
	10 Vest-Agder	8	91 800	78 100	-	9 000	4 600
	11 Rogaland	2	28 100	-	28 100	-	-
	12 Hordaland	11	111 900	-	111 900	-	-
	14 Sogn og Fjordane	39	566 500	-	558 300	-	8 200
	15 Møre og Romsdal	29	210 100	3 800	206 300	-	-
	16 Sør-Trøndelag	24	193 500	17 600	123 700	-	52 300
	17 Nord-Trøndelag	32	211 000	132 400	-	41 300	37 300
	18 Nordland	1	8 100	8 100	-	-	-
	19 Troms	3	23 700	23 700	-	-	-
	20 Finnmark	-	-	-	-	-	-

¹ Skade voldt av bjørn, ulv, jerv og ørn er ikke med i tallene. Se tabell 21.
K i l d e: Direktoratet for naturforvaltning.

Tabell 21. Skade voldt av store rovdyr på husdyr. Erstatning og antall dyr erstattet. 1979 - 1983

År	I alt Total		Dyr erstattet				Skadevolder			
	Erstatning i alt Compensation, total	Animals compensated				Bjørn Erstat- ning	Bear Dyr er- stattet	Ulv Erstat- ning	Wolf Dyr er- stattet	
		Sau Sheep	Geit Goat	Rein						
				Rein- deer	Storfe Cattle					
Kroner					Kroner		Kroner			
1979	5 290 400	3 677	113	1 987	4	1 309 800	858	-	-	
1980	6 371 200	4 206	142	2 068	2	1 541 600	982	-	-	
1981	4 256 100	2 342	70	1 630	-	469 100	326	62 500	58	
1982	5 311 100	2 831	40	2 523	11	748 100	497	322 300	293	
1983	5 235 300	3 137	58	1 413	2	609 600	486	382 400	326	

K i l d e: Direktoratet for naturforvaltning.

Compensation for damage caused by game, by species of animals.¹ Hunting year and county. Kroner

I alt	Utbetalte erstatninger Compensation paid				Hunting year No.
	Elg	Hjort	Rådyr	Andre	
1 843 400	1 496 700	290 100	46 600	10 000	1979-80
1 885 700	1 405 000	457 200	23 500	-	1980-81
3 008 300	1 711 400	1 156 100	117 600	23 200	1981-82
1 863 100	1 101 700	537 600	195 600	28 200	1982-83
2 421 900	1 721 400	581 500	76 600	42 400	1983-84
					1983-84
421 000	387 200	-	23 800	10 000	01
200 600	200 600	-	-	-	02
-	-	-	-	-	03
254 400	254 400	-	-	-	04
302 600	295 400	-	6 700	500	05
50 100	47 600	-	2 500	-	06
123 200	123 200	-	-	-	07
136 300	129 500	-	6 800	-	08
112 700	105 200	-	7 500	-	09
35 300	30 700	-	-	4 600	10
22 000	-	22 000	-	-	11
90 000	-	90 000	-	-	12
337 300	-	329 300	-	8 000	14
117 300	3 000	114 300	-	-	15
41 700	15 700	26 000	-	-	16
147 000	98 500	-	29 300	19 300	17
8 100	8 100	-	-	-	18
22 500	22 500	-	-	-	19
-	-	-	-	-	20

¹ Damage caused by bear, wolf, wolverine and eagle is excluded. See table 21.
Source: The Directorate for Protection and Management of Nature.

Damage caused by big predators on domestic animals. Compensation and number of animals compensated. 1979 - 1983

Noxious animal							Year
Jerv	Wolverine	Gaupe	Lynx	Ørn	Eagle		
Erstatning	Dyr erstattet	Erstatning	Dyr erstattet	Erstatning	Dyr erstattet		
Kroner		Kroner		Kroner			
1 519 900	1 444	2 460 700	3 479	1979	
1 853 000	1 566	2 976 600	3 870	1980	
1 394 000	1 153	2 330 600	2 505	1981	
1 619 800	2 025	127 700	135	2 493 200	2 455	1982	
2 434 000	1 964	1 809 200	1 834	1983	

Source: The Directorate for Protection and Management of Nature.

Tidligere utkommet på emneområdet
Previously issued on the subject

Jaktstatistikk Hunting Statistics 1964 NOS A 125, 1965 A 158, 1966 A 196, 1967 A 232,
1968 A 283, 1969 A 343, 1970 A 418, 1971 A 489, 1972 A 563, 1973 A 646, 1974 A 723, 1975 A 807,
1976 A 889, 1977 A 974, 1978 B 44, 1979 B 144, 1980 B 219, 1981 B 315, 1982 B 417, 1983 B 495

Publikasjoner sendt ut fra Statistisk Sentralbyrå etter 1. juli 1984
Publications issued by the Central Bureau of Statistics since 1 July 1984

I serien Norges offisielle statistikk (NOS):

Rekke B	Trykt 1984
Nr. 465	Helsestatistikk 1982 Health Statistics Sidetall 136 Pris kr 18,00 ISBN 82-537-2058-0-ISSN 0332-7906
- 466	Trygdestatistikk Uføre 1980 National Insurance Disabled Sidetall 145 Pris kr 18,00 ISBN 82-537-2059-9 ISSN 0800-4064
- 467	Lønnsstatistikk for sjøfolk på skip i innenriks rutefart November 1983 Wage Statistics for Seamen on Ships in Scheduled Coasting Trade Sidetall 34 Pris kr 12,00 ISBN 82-537-2061-0 ISSN 0800-2932
- 468	Lønnsstatistikk for ansatte i hotell- og restaurantdrift April og oktober 1983 Wage Statistics for Employees in Hotels and Restaurants Sidetall 39 Pris kr 12,00 ISBN 82-537-2063-7 ISSN 0800-2886
- 469	Lønns- og sysselsettingsstatistikk for ansatte i skoleverket 1. oktober 1983 Wage and Employment Statistics for Employees in Publicly Maintained Schools Sidetall 57 Pris kr 18,00 ISBN 82-537-2068-8 ISSN 0800-2843
- 470	Tjenesteyting 1982 Forretningsmessig tjenesteyting, utleie av maskiner og utstyr, renovasjon og reingjøring, vaskeri- og renserivirksomhet Services Business Services, Machinery and Equipment Rental and Leasing, Sanitary and Similar Services, Laundries, Laundry Services and Cleaning and Dyeing Plants Sidetall 54 Pris kr 18,00 ISBN 82-537-2071-8 ISSN 0800-4056
- 471	Arkitektvirksomhet og byggeteknisk konsulentvirksomhet 1982 Architectural and other Technical Services Connected with Construction Sidetall 41 Pris kr 12,00 ISBN 82-537-2072-6 ISSN 0800-2983
- 472	Lønnsstatistikk for kommunale arbeidstakere pr. 1. oktober 1983 Wage Statistics for Local Government Employees Sidetall 93 Pris kr 18,00 ISBN 82-537-2076-9 ISSN 0800-2908
- 473	Folkemengden etter alder og ekteskapelig status 31. desember 1983 Population by Age and Marital Status Sidetall 162 Pris kr 18,00 ISBN 82-537-2077-7 ISSN 0554-7170
- 474	Lønns- og sysselsettingsstatistikk for statens embets- og tjenestemenn 1. oktober 1983 Wage and Employment Statistics for Central Government Employees Sidetall 101 Pris kr 18,00 ISBN 82-537-2078-5 ISSN 0550-8622
- 475	Industristatistikk 1982 Hefte II Vareteall Manufacturing Statistics Volume II Commodity Figures Sidetall 162 Pris kr 18,00 ISBN 82-537-2079-3
- 476	Bygge- og anleggsstatistikk 1982 Construction Statistics Sidetall 74 Pris kr 18,00 ISBN 82-537-2080-7 ISSN 0550-029X
- 477	Arbeidsmarkedstatistikk 1983 Labour Market Statistics Sidetall 188 Pris kr 24,00 ISBN 82-537-2082-3 ISSN 0078-1878
- 478	Oljevirkomheten 1983 Oil Activity Sidetall 82 Pris kr 18,00 ISBN 82-537-2083-1 ISSN 0333-2101
- 479	Lønnsstatistikk for ansatte i helsevesen og sosial omsorg 1. oktober 1983 Wage Stati- stics of Employees in Health Services and Social Welfare Sidetall 112 Pris kr 18,00 ISBN 82-537-2085-8
- 480	Utenrikshandel 1983 I External Trade I Sidetall 356 Pris kr 24,00 ISBN 82-537-2086-6 ISSN 0078-1940
- 481	Varehandelstatistikk 1982 Wholesale and Retail Trade Statistics Sidetall 150 Pris kr 18,00 ISBN 82-537-2087-4 ISSN 0078-1959
- 482	Sivilrettsstatistikk 1983 Civil Judicial Statistics Sidetall 41 Pris kr 12,00 ISBN 82-537-2089-0 ISSN 0550-0532
- 483	Sjøfart 1983 Maritime Statistics Sidetall 126 Pris kr 18,00 ISBN 82-537-2090-4
- 484	Lønnsstatistikk 1983 Wage Statistics Sidetall 108 Pris kr 18,00 ISBN 82-537-2091-2 ISSN 0078-1916
- 485	Nasjonalregnskap 1972 - 1983 National Accounts Sidetall 236 Pris kr 24,00 ISBN 82-537-2093-3
- 486	Fylkesfordelt nasjonalregnskap 1980 National Accounts by County Sidetall 252 Pris kr 24,00 ISBN 82-537-2095-5
- 487	Energistatistikk 1982 Energy Statistics Sidetall 87 Pris kr 18,00 ISBN 82-537-2096-3 ISSN 0333-371X
- 488	Rutebilstatistikk 1982 Scheduled Road Transport Sidetall 94 Pris kr 18,00 ISBN 82-537-2097-1 ISSN 0550-0524
- 489	Skogavvirkning til salg og industriell produksjon 1982-83 Roundwood Cut for Sale and Industrial Production Sidetall 51 Pris kr 18,00 ISBN 82-537-2099-8 ISSN 0800-3637
- 490	Flyttestatistikk 1983 Migration Statistics Sidetall 86 Pris kr 18,00 ISBN 82-537-2104-8 ISSN 0550-8592
- 491	Lakse- og sjøaurefiske 1983 Salmon and Sea Trout Fisheries Sidetall 97 Pris kr 18,00 ISBN 82-537-2105-6 ISSN 0550-0419
- 492	Lønnsstatistikk for sjøfolk på skip i utenriksfart Mars 1984 Wage Statistics for Seamen on Ships in Ocean Transport Sidetall 25 Pris kr 12,00 ISBN 82-537-2106-4 ISSN 0800-2878
- 493	Utenrikshandel 1983 II External Trade II Sidetall 343 Pris kr 24,00 ISBN 82-537-2107-2 ISSN 0078-1940
- 494	Utdanningsstatistikk Videregående skoler 1. oktober 1982 Educational Statistics Upper Secondary Schools Sidetall 147 Pris kr 18,00 ISBN 82-537-2108-0 ISSN 0332-8031

Rekke B

Trykt 1984 (forts.)

- Nr. 495 Jaktstatistikk 1983 Hunting Statistics Sidetall 62 Pris kr 18,00
ISBN 82-537-2109-9 ISSN 0550-0400
- 496 Fiskeristatistikk 1982 Fishery Statistics Sidetall 159 Pris kr 18,00
ISBN 82-537-2110-2 ISSN 0333-3728
- 497 Utdanningsstatistikk Universiteter og høyskoler 1. oktober 1982 Educational Statistics Universities and Colleges Sidetall 132 Pris kr 18,00 ISBN 82-537-2111-0
ISSN 0300-5631
- 498 Veitrafikkulykker 1983 Road Traffic Accidents Sidetall 126 Pris kr 18,00
ISBN 82-537-2113-7 ISSN 0468-8198
- 499 Skattestatistikk Inntektsåret 1982 Tax Statistics Income Year 1982 Sidetall 151
Pris kr 24,00 ISBN 82-537-2115-3 ISSN 0800-2940
- 500 Kredittmarkedstatistikk Lån, obligasjoner, aksjer mv. 1982 - 1983 Credit Market Statistics Loans, Bonds, Shares etc. Sidetall 90 Pris kr 18,00
ISBN 82-537-2116-1 ISSN 0333-3744
- 501 Folkemengdens bevegelse 1983 Vital Statistics and Migration Statistics Sidetall 101
Pris kr 18,00 ISBN 82-537-2119-6 ISSN 0377-8797
- 502 Helsepersonellstatistikk 1983 Statistics on Health Personnel Sidetall 135
Pris kr 18,00 ISBN 82-537-2124-2 ISSN 0800-403X
- 503 Samferdselsstatistikk 1983 Transport and Communication Statistics Sidetall 191
Pris kr 24,00 ISBN 82-537-2126-9 ISSN 0468-8147
- 504 Jordbruksstatistikk 1983 Agricultural Statistics Sidetall 120 Pris kr 18,00
ISBN 82-537-2128-5 ISSN 0078-1894
- 505 Helseinstitusjoner 1983 Health Institutions Sidetall 119 Pris kr 18,00
ISBN 82-537-2129-3 ISSN 0333-3701
- 506 Reiselivsstatistikk 1983 Statistics on Travel Sidetall 130 Pris kr 18,00
ISBN 82-537-2131-5 ISSN 0333-208X

Rekke B

Trykt 1985

- 507 Alkohol og andre rusmiddel 1983 Alcohol and Drugs Sidetall 43 Pris kr 12,00
ISBN 82-537-2132-3 ISSN 0332-7965
- 508 Kredittmarkedstatistikk Fordringer og gjeld overfor utlandet 1982 og 1983 Credit Market Statistics Foreign Assets and Liabilities Sidetall 90 Pris kr 18,00
ISBN 82-537-2135-8 ISSN 0333-3736
- 509 Dødsårsaker 1983 Hovedtabeller Causes of Death Main Tables Sidetall 96
Pris kr 18,00 ISBN 82-537-2137-4 ISSN 0550-032x
- 510 Kvartalsvis nasjonalregnskap 1978 - 1983 Quarterly National Accounts Sidetall 99
Pris kr 18,00 ISBN 82-537-2143-9
- 511 Levekårsundersøkelsen 1983 Survey of Level of Living Sidetall 230 Pris kr 35,00
ISBN 82-537-2144-7
- 512 Statistisk varefortegnelse for utenrikshandelen 1985 Sidetall 147 ISBN 82-537-2146-3
- 513 Veterinærstatistikk 1983 Veterinary Statistics Sidetall 92 Pris kr 25,00
ISBN 82-537-2147-1 ISSN 0303-6561
- 514 Lønnsstatistikk for ansatte i bankvirksomhet 1. september 1984 Wage Statistics for Bank Employees Sidetall 42 Pris kr 20,00 ISBN 82-537-2149-8
- 515 Lønnsstatistikk for ansatte i forretningsmessig tjenesteyting og i interesseorganisasjoner 1. september 1984 Wage Statistics for Employees in Business Services and in Business, Professional and Labour Associations Sidetall 55 Pris kr 25,00
ISBN 82-537-2150-1
- 516 Lønnsstatistikk for ansatte i forsikringsvirksomhet 1. september 1984 Wage Statistics for Employees in Insurance Activity Sidetall 41 Pris kr 22,00
ISBN 82-537-2152-8 ISSN 0800-286X
- 517 Skogstatistikk 1983 Forestry Statistics Sidetall 108 Pris kr 30,00
ISBN 82-537-2154-4 ISSN 0468-8155
- 518 Kriminalstatistikk Forbrytelser etterforsket Reaksjoner Fengslinger 1983 Criminal Statistics Crimes Investigated Sanctions Imprisonments Sidetall 179
Pris kr 35,00 ISBN 82-537-2156-0 ISSN 0333-3914
- 520 Regnskapsstatistikk 1983 Oljeutvinning, bergverksdrift og industri Statistics of Accounts Oil Extraction, Mining and Manufacturing Sidetall 168 Pris kr 35,00
ISBN 82-537-2164-1 ISSN 0333-3795
- 521 Regnskapsstatistikk 1983 Engroshandel Statistics of Accounts Wholesale Trade Sidetall 108 Pris kr 30,00 ISBN 82-537-2166-8 ISSN 0333-3817
- 522 Sosialstatistikk 1983 Social Statistics Sidetall 93 Pris kr 30,00
ISBN 82-537-2169-2 ISSN 0333-2055
- 523 Folketalet i kommunane 1983 - 1985 Population in Municipalities Sidetall 54
Pris kr 25,00 ISBN 82-537-2171-4
- 524 Lønnsstatistikk for sjøfolk på skip i innenriks rutefart November 1984 Wage Statistics for Seamen on Ships in Scheduled Coasting Trade Sidetall 32
Pris kr 20,00 ISBN 82-537-2172-2 ISSN 0800-2932
- 525 Lønnsstatistikk for tilsette i jordbruk, gartneri og hagebruk September 1984 Wage Statistics for Workers and Salaried Employees in Agriculture and Horticulture Sidetall 33 Pris kr 20,00 ISBN 82-537-2173-0
- 526 Kredittmarkedstatistikk Livs- og skadeforsikringsselskaper mv. 1983 Credit Market Statistics Life and Non-life Insurance Companies etc. Sidetall 101 Pris kr 30,00
ISBN 82-537-2183-8 ISSN 0333-3787
- 527 Økonomisk utsyn over året 1984 Economic Survey Sidetall 104 Pris kr 20,00
ISBN 82-537-2184-6 ISSN 0078-1924

Rekke B

Trykt 1985 (forts.)

- Nr. 528 Struktur tall for kommunenes økonomi 1983 Structural Data from the Municipal Accounts Sidetall 159 Pris kr 35,00 ISBN 82-537-2187-0 ISSN 0333-3809
- 529 Lønnsstatistikk for ansatte i varehandel 1. september 1984 Wage Statistics for Employees in Wholesale and Retail Trade Sidetall 134 Pris kr 30,00 ISBN 82-537-2188-9 ISSN 0800-2916
- 530 Statistisk årbok 1985 Statistical Yearbook of Norway Sidetall 527 Pris kr 40,00 ISBN 82-537-2189-7 ISSN 0377-8908
- 531 Landbruksteljing 1979 Hefte VIII Oversikt Census of Agriculture and Forestry 1979 Volume VIII Survey Sidetall 194 Pris kr 35,00 ISBN 82-537-2190-0
- 532 Helsestatistikk 1983 Health Statistics Sidetall 133 Pris kr 30,00 ISBN 82-537-2191-9 ISSN 0332-7906
- 533 Sjøulykkesstatistikk 1984 Marine Casualties Sidetall 52 Pris kr 20,00 ISBN 82-537-2192-7 ISSN 0332-8007
- 534 Kredittmarkedstatistikk Private kredittforetak og finansieringsselskaper 1983 Credit Market Statistics Private Credit Enterprises and Private Financial Companies Sidetall 104 Pris kr 30,00 ISBN 82-537-2193-5 ISSN 0333-3752
- 535 Kredittmarkedstatistikk Private og offentlige banker 1983 Credit Market Statistics Private and Public Banks Sidetall 309 Pris kr 50,00 ISBN 82-537-2194-3 ISSN 0800-6717
- 536 Lønninger og inntekter 1982 Wages, Salaries and Income Sidetall 101 Pris kr 25,00 ISBN 82-537-2195-1
- 537 Arkitektvirksomhet og byggeteknisk konsulentvirksomhet 1983 Architectural and other Technical Services Connected with Construction Sidetall 40 Pris kr 20,00 ISBN 82-537-2198-6 ISSN 0800-2983
- 538 Industristatistikk 1983 Hefte I Næringstall Manufacturing Statistics Vol. I Industrial Figures Sidetall 161 Pris 35,00 ISBN 82-537-2200-1 ISSN 0800-580X
- 539 Lønnsstatistikk for ansatte i skoleverket 1. oktober 1984 Wage Statistics for Employees in Publicly Maintained Schools Sidetall 45 Pris kr 20,00 ISBN 82-537-2202-8 ISSN 0800-2843
- 540 Lønnsstatistikk for kommunale arbeidstakere pr. 1. oktober 1984 Wage Statistics for Local Government Employees Sidetall 96 Pris kr 25,00 ISBN 82-537-2203-6 ISSN 0800-2908
- 541 Lønnsstatistikk for ansatte i hotell- og restaurantdrift April og oktober 1984 Wage Statistics for Employees in Hotels and Restaurants Sidetall 45 Pris kr 20,00 ISBN 82-537-2204-4 ISSN 0800-2886
- 542 Lønnsstatistikk for statens embets- og tjenestemenn 1. oktober 1984 Wage Statistics for Central Government Employees Sidetall 87 Pris 25,00 ISBN 82-537-2205-2 ISSN 0550-8622
- 543 Utdanningsstatistikk Grunnskolar 1. oktober 1984 Educational Statistics Basic Schools Sidetall 88 Pris kr 25,00 ISBN 82-537-2208-7 ISSN 0332-804X
- 544 Lønnsstatistikk for ansatte i helsetvesen og sosial omsorg 1. oktober 1984 Wage Statistics of Employees in Health Services and Social Welfare Sidetall 137 Pris kr 30,00 ISBN 82-537-2211-7
- 545 Arbeidsmarkedstatistikk 1984 Labour Market Statistics Sidetall 178 Pris kr 35,00 ISBN 82-537-2213-3 ISSN 0078-1878
- 546 Folke- og bolig telling 1980 III Familier og husholdninger Population and Housing Census 1980 III Families and Households Sidetall 157 Pris kr 30,00 ISBN 82-537-2214-1
- 547 Folkemengden etter alder og ekteskapelig status 31. desember 1984 Population by Age and Marital Status Sidetall 141 Pris kr 30,00 ISBN 82-537-2217-6 ISSN 0554-7170
- 548 Industristatistikk 1983 Hefte II Vare tall Manufacturing Statistics Volume II Commodity Figures Sidetall 166 Pris kr 35,00 ISBN 82-537-2219-2 ISSN 0800-5818
- 549 Rutebilstatistikk 1983 Scheduled Road Transport Sidetall 93 Pris kr 25,00 ISBN 82-537-2220-6
- 550 Fiskeristatistikk 1983 Fishing Statistics Sidetall 179 Pris kr 35,00 ISBN 82-537-2222-2 ISSN 0333-3728
- 551 Bygge- og anleggsstatistikk 1983 Construction Statistics Sidetall 76 Pris kr 25,00 ISBN 82-537-2223-0 ISSN 0550-029X
- 552 Nasjonalregnskap 1975 - 1984 National Accounts Sidetall 233 Pris 40,00 ISBN 82-537-2225-7
- 553 Utenrikshandel 1984 I External trade I Sidetall 383 Pris kr 50,00 ISBN 82-537-2226-5 ISSN 0078-1940
- 554 Regnskapsstatistikk 1982 - 1983 Detaljhandel Statistics of Accounts Retail Trade Sidetall 97 Pris kr 25,00 ISBN 82-537-2228-1 ISSN 0800-5141
- 555 Lønnsstatistikk 1984 Wage Statistics Sidetall 112 Pris kr 30,00 ISBN 82-537-2230-3 ISSN 0078-1916
- 556 Sjøfart 1984 Maritime Statistics Sidetall 133 Pris kr 30,00 ISBN 82-537-2231-1
- 557 Lønnstilling for arbeidere i bergverksdrift og industri 3. kvartal 1984 Wage Census for Workers in Mining and Manufacturing Sidetall 172 Pris kr 40,00 ISBN 82-537-2233-8
- 558 Oljevirkosheten 1984 Oil Activity Sidetall 87 Pris kr 25,00 ISBN 82-537-2234-6 ISSN 0333-2101
- 559 Elektrisitetsstatistikk 1983 Electricity Statistics Sidetall 87 Pris kr 30,00 ISBN 82-537-2238-9 ISSN 0333-3799
- 560 Utdanningsstatistikk Vaksenopplæring 1983/84 Educational Statistics Adult Education Sidetall 87 Pris kr 25,00 ISBN 82-537-2241-9 ISSN 0332-8058

Rekke B Trykt 1985 (forts.)

- Nr. 561 Veitrafikkulykker 1984 Road Traffic Accidents Sidetall 125 Pris kr 30,00
ISBN 82-537-2243-5 ISSN 048-8198
- 562 Skogavvirkning til salg og industriell produksjon 1983-84 Roundwood Cut for Sale and
Industrial Production Sidetall 52 Pris kr 25,00 ISBN 82-537-2244-3
ISSN 0800-3637
- 563 Kvartalsvis nasjonalregnskap 1979 - 1984 Quarterly National Accounts Sidetall 113
Pris kr 30,00 ISBN 82-537-2248-6
- 564 Utenrikshandel 1984 II External Trade II Sidetall 358 Pris kr 50,00
ISBN 82-537-2254-0 ISSN 0078-1940
- 565 Sivilrettsstatistikk 1984 Civil Judicial Statistics Sidetall 42 Pris kr 20,00
ISBN 82-537-2257-5 ISSN 0550-0532
- 566 Flyttestatistikk 1984 Migration Statistics Sidetall 86 Pris kr 25,00
ISBN 82-537-2259-1 ISSN 0550-8592
- 567 Jaktstatistikk 1984 Hunting Statistics 1984 Sidetall 57 Pris kr 25,00
ISBN 82-537-2260-5 ISSN 0550-0400
- 570 Lønnsstatistikk for sjøfolk på skip i utenriksfart Mars 1985 Wage Statistics for
Seamen on Ships in Ocean Transport Sidetall 28 Pris kr 20,00
ISBN 82-537-2266-4

I serien Statistiske analyser (SA) - ISSN 0333-0621

- Nr. 51 Sosialt utsyn 1983 Social Survey Sidetall 361 Pris kr 24,00 ISBN 82-537-1994-9
- 52 Dødeligheten omkring fødselen og i første leveår 1971 - 1980 Foetal and Infant
Mortality Sidetall 106 Pris kr 18,00 ISBN 82-537-2064-5
- 53 Barns levekår Children's Level of Living Sidetall 122 Pris kr 18,00
ISBN 82-537-2065-3
- 54 Folkemengdens bevegelse Oversikt 1976 - 1980 Vital Statistics and Migration
Statistics Survey Sidetall 115 Pris kr 18,00 ISBN 82-537-2100-5
- 55 Kriminalstatistikk Oversikt 1970 - 1982 Criminal Statistics Survey Sidetall 66
Pris kr 18,00 ISBN 82-537-2121-8

I serien Samfunnsøkonomiske studier (SØS) - ISSN 0085-4344

- Nr. 52 Econometrics of Incomplete Cross-Section/Time-Series Data: Consumer Demand in
Norwegian Households 1975 - 1977 Økonometrisk analyse av ufullstendige
tværssnitt/tidsserie data: Konsumetterspørselen i norske husholdninger
Sidetall 307 Pris kr 20,00 ISBN 82-537-1782-2
- 53 Analysis of Supply and Demand of Electricity in the Norwegian Economy Analyse av
tilbud og etterspørsel etter elektrisitet i norsk økonomi Sidetall 334
Pris kr 20,00 ISBN 82-537-1815-2
- 54 Et valg i perspektiv En studie av Stortingsvalget 1981 Sidetall 285
Pris kr 24,00 ISBN 82-537-1932-9
- 55 Endringer i kvinners arbeidsmarkedstilpasninger Changes in Women's Employment
Patterns Sidetall 359 Pris kr 24,00 ISBN 82-537-2039-4 ISSN 0085-4344
- 56 An Economic Model of Fertility, Sex and Contraception En økonomisk modell for
fruktbarhet, seksuell aktivitet og prevensjonsbruk 1984 Sidetall 334 Pris
kr 24,00 ISBN 82-537-2094-7
- 57 Uformell omsorg for syke og eldre Informal Care of Sick and Elderly Sidetall 266
Pris kr 24,00 ISBN 82-537-2101-3
- 58 Individual Labour Supply in Norway Individuenes tilbud av arbeidskraft 1984
Sidetall 177 Pris kr 24,00 ISBN 82-537-2114-5 ISSN 0085-4344
- 59 Økonomi, befolknings spørsmål og statistikk Utvalgte arbeider av Petter Jakob Bjerve
Economy, Population Issues and Statistics Selected works by Petter Jakob Bjerve
1985 Sidetall 431 Pris kr 50,00 ISBN 82-537-2236-2 ISSN 0085-4344

I serien Artikler fra Statistisk Sentralbyrå (ART) - ISSN 0085-431X

- 145 Technical Progress and Structural Change in the Norwegian Primary Aluminum Industry
Teknisk framgang og strukturendring for produksjon av primær aluminium i Norge
Sidetall 21 Pris kr 12,00 ISBN 82-537-2000-9
- 146 Samliv uten vigsel - Ekteskap og fødsler Cohabitation without Marriage - Marriage
and Births Sidetall 70 Pris kr 18,00 ISBN 82-537-2002-5
- 147 Flere i yrke - Færre barn? Om endringer i barnetall, utdanning og yrkesaktivitet
blant kvinner i etterkrigstiden Working Mothers - Fewer Children? About Changes
in Number of Children, Education and Employment During Post-War Period 1983
Sidetall 59 Pris kr 18,00 ISBN 82-537-2007-6
- 148 Discrete Dynamic Choice: An Extension of the Choice Models of Thurstone and Luce
Diskret dynamisk valg: En utvidelse av valgmodellene til Thurstone og Luce
Sidetall 48 Pris kr 18,00 ISBN 82-537-2009-2
- 149 Individual Effects in a System of Demand Functions Individuelle effekter i et system
av etterspørselsfunksjoner Sidetall 30 Pris kr 12,00 ISBN 82-537-2044-0
- 150 Arne S. Andersen og Petter Laake: Hvem går til lege? En modell for bruk av lege-
tjenester utenfor institusjon Who Visits the Physician? A Model for Utilization
of Physician Services outside Institution 1985 Sidetall 91 Pris kr 25,00
ISBN 82-537-2199-4

I serien Rapporter fra Statistisk Sentralbyrå (RAPP) - ISSN 0332-8422

Trykt 1985

- Nr. 85/1 Naturressurser og miljø 1984 Foreløpige nøkkeltall fra ressursregnskapene for miljø, energi, mineraler, skog, fisk og areal Sidetall 94 Pris kr 30,00 ISBN 82-537-2133-1
- 85/2 Aktuelle skattetall 1984 Current Tax Data Sidetall 44 Pris kr 20,00 ISBN 82-537-2142-0
- 85/3 MODIS IV Detaljerte virkningstabeller for 1983 Sidetall 268 Pris kr 45,00 ISBN 82-537-2153-6
- 85/4 Markedet for råolje Historisk utvikling. Teorier og modeller. Prisprognoser Sidetall 58 Pris 20,00 ISBN 82-537-2145-5
- 85/5 Eksport og markedsstruktur Eksportutvikling og markedsandeler for Norge og andre land Sidetall 149 Pris kr 30,00 ISBN 82-537-2155-2
- 85/6 Referansearkiv for naturressurs- og forurensningsdata. Emnekatalog for ferskvann Sidetall 313 Pris kr 50,00 ISBN 82-537-2159-5
- 85/7 Modell for regionale befolkningsframskrivninger Sidetall 71 Pris kr 25,00 ISBN 82-537-2162-5
- 85/8 MATAUK En modell for tilgang på arbeidskraft, revidert modell og framskriving av arbeidsstyrken 1983 - 2000 Sidetall 81 Pris kr 25,00 ISBN 82-537-2163-3
- 85/9 Det norske nasjonalregnskapet. Dokumentasjonsnotat nr. 20 - Kvartalsvis nasjonalregnskap - Dokumentasjon av beregningsopplegget Sidetall 97 Pris kr 25,00 ISBN 82-537-2167-6
- 85/11 Avisenes bruk av statistikk Resultater fra en postundersøkelse i oktober 1984 Sidetall 34 Pris kr 20,00 ISBN 82-537-2185-4
- 85/12 Det norske nasjonalregnskapet Dokumentasjonsnotat nr. 19 Arbeidskraftregnskapet - Beregning av arbeidskraftforbruket i varehandel Sidetall 45 Pris kr 25,00 ISBN 82-537-2186-2
- 85/13 En kvartalsmodell for boliginvesteringer estimert på norske data for perioden 1966 - 1978 Sidetall 46 Pris kr 20,00 ISBN 82-537-2206-0
- 85/14 Planrekneskap for Møre og Romsdal 1984 - 1995 Hovudresultat Sidetall 56 Pris kr 20,00 ISBN 82-537-2209-5
- 85/15 Planrekneskap for Sogn og Fjordane 1984 - 1995 Hovudresultat Sidetall 49 Pris kr 20,00 ISBN 82-537-2210-9
- 85/16 Utviklingen av arbeidsmarkedsmodeller i Statistisk Sentralbyrå Sidetall 61 Pris kr 25,00 ISBN 82-537-3316-8
- 85/17 Skatter og overføringer til private Historisk oversikt over satser mv. Årene 1970 - 1985 Sidetall 75 Pris kr 25,00 ISBN 82-537-2218-4
- 85/18 Referansearkiv for naturressurs- og forurensningsdata: Hefte I Arkivdel Sidetall 272 Pris kr 45,00 ISBN 82-537-2227-3
- 85/18 Referansearkiv for naturressurs- og forurensningsdata: Hefte II Registerdel Sidetall 224 Pris kr 45,00 ISBN 82-537-2227-3
- 85/19 Kommunale og fylkeskommunale utvalg oppnevnt i 1984 for perioden 1984 - 1987 Sidetall 107 Pris kr 25,00 ISBN 82-537-2235-4
- 85/20 INSIDENS - En modell for analyse av fordelingsvirkninger av endringer i avgifter og subsidier Sidetall 43 Pris kr 25,00 ISBN 82-537-2239-7
- 85/21 Kvartalsvise investeringsrelasjoner basert på en utvidet akseleratormodell Sidetall 55 Pris kr 25,00 ISBN 82-537-2237-0
- 85/22 Totalregnskap for fiske- og fangstnæringen 1980 - 1983 Sidetall 41 Pris kr 20,00 ISBN 82-537-2242-7

I serien Rapporter fra Statistisk Sentralbyrå (RAPP) - ISSN 0332-8422 (forts.).

Trykt 1985 (forts.)

- Nr. 85/23 Kommunale utbyggingsplaner til industriformål Sidetall 80 Pris kr 25,00
ISBN 82-537-2245-1
- 85/28 MODIS IV Dokumentasjonsnotat nr. 23 Endringer i utgave 83 - 1 Sidetall 79
Pris kr 25,00 ISBN 82-537-2253-2
- 85/31 VAR hefte I Statistikk for vannforsyning, Avløp og Renovasjon Analyse av VAR-data
Sidetall 75 Pris kr 25,00 ISBN 82-537-2258-3
- 85/32 Feriereiser og ferieplaner Undersøkelse i mai-juni 1985 Sidetall 48 Pris kr 25,00
ISBN 82-537-2262-1
- 85/33 Aktuelle skatetall 1985 Current Tax Data Sidetall 46 Pris kr 20,00
ISBN 82-537-2265-6

Standarder for norsk statistikk (SNS)
Standards for Norwegian Statistics (SNS)

I denne serien vil Byrået samle alle statistiske standarder etter hvert som de blir revidert. Til nå foreligger:

- Nr. 1 Kontoplanen i nasjonalregnskapet
- " 2 Standard for næringsgruppering
- " 3 Standard for handelsområder
- " 4 Standard for kommuneklassifisering
- " 5 Standard for inndeling etter sosioøkonomisk status

Andre standarder som gjelder, er trykt i serien Statistisk Sentralbyrås Håndbøker (SSH):

- | | |
|---|--|
| <ul style="list-style-type: none"> Nr. 24 Standard for gruppering av sykdommer - skader - dødsårsaker i offentlig norsk statistikk " 28 Standard for utdanningsgruppering i offentlig norsk statistikk " 38 Internasjonal standard for varegruppering i statistikken over utenrikshandelen (SITC-Rev. 2) | <p>Andre publikasjoner i serien SSH:</p> <ul style="list-style-type: none"> Nr. 30 Lov, forskrifter og overenskomst om folkeregistrering " 36 Produksjonsindeks for bergverksdrift, industri og kraftforsyning " 42 Engrosprisstatistikk Engrosprisindeks
Produsentprisindeks |
|---|--|

Pris kr 25,00

Publikasjonen utgis i kommisjon hos H. Aschehoug & Co. og Universitetsforlaget, Oslo, og er til salgs hos alle bokhandlere.

ISBN 82-537-2260-5
ISSN 0550-0400