

NORGES OFFISIELLE STATISTIKK



# JAKT- STATISTIKK 1985

HUNTING STATISTICS 1985

STATISTISK SENTRALBYRÅ  
CENTRAL BUREAU OF STATISTICS OF NORWAY

NORGES OFFISIELLE STATISTIKK B 640



# JAKTSTATISTIKK 1985

HUNTING STATISTICS  
1985

STATISTISK SENTRALBYRÅ  
OSLO — KONGSVINGER 1986

ISBN 82-537-2379-2  
ISSN 0550-0400

## EMNEGRUPPE

41 Jordbruk, skogbruk, jakt, fiske og fangst

## ANDRE EMNEORD

Jaktutbytte

Jegere

Viltfondet

Viltskadeerstatninger

## FORORD

Jaktstatistikk 1985 er i hovedsak utarbeidd etter de samme retningslinjer som forrige utgave.

Det meste av statistikken er tidligere - fra november 1985 til juli 1986 - publisert i Statistisk ukehefte og Nye distriktstall. Hovedtallene for jaktstatistikken vil dessuten bli tatt med i årspublikasjonen Skogstatistikk.

Tallene i tabellene gjelder dels kalenderår, dels jaktår (1. april - 31. mars).

Førstekonsulent Ole O. Moss har ledet arbeidet med jaktstatistikken.

Statistisk Sentralbyrå, Oslo/Kongsvinger, 4. september 1986

Gisle Skancke

---

Sigurd Lianes

## PREFACE

Hunting Statistics 1985 is principally drafted in the same way as the previous edition.

Most of the statistics have previously - from November 1985 to July 1986 - been published in the Weekly Bulletin of Statistics and in New District Figures. The principal findings from the hunting statistics will also be included in the annual publication Forestry Statistics.

The figures in the tables refer partly to the calendar year, partly to the hunting year (1 April - 31 March).

The publication has been prepared under the supervision of Mr. Ole O. Moss.

Central Bureau of Statistics, Oslo/Kongsvinger, 4 September 1986

Gisle Skancke

---

Sigurd Lianes

## CONTENTS

	Page
Index of figures .....	8
Index of tables .....	8
Text	
1. Purpose .....	13
2. Survey design .....	13
2.1. The Game Fund .....	13
2.2. Hunters .....	13
2.3. Big game hunting .....	13
2.4. Small game hunting .....	14
2.5. Other hunting .....	14
2.6. Compensation for damage caused by game .....	14
3. Some main results .....	15
3.1. Statistics on hunters .....	15
3.2. Big game hunting (ordinary hunting) .....	15
3.3. Small game hunting .....	15
Figures .....	16
Tables .....	22
Publications	
Previously issued on the subject .....	52
Publications issued by the Central Bureau of Statistics since 1 July 1985. Subject-matter arranged survey .....	53
Standards for Norwegian Statistics (SNS) .....	60

### Explanation of Symbols in Tables

- . Category not applicable
- .. Data not available
- : Not for publication
- Nil
- 0 Less than 0.5 of unit employed
- 0,0 Less than 0.05 of unit employed

## FIGURREGISTER

	Side
1. Felt elg pr. 10 km <sup>2</sup> skog- og myrareal. 1985 .....	16
2. Hjortejakkommuner. 1985 .....	17
3. Villreinjakkommuner. 1985 .....	18
4. Storviltjakt. Antall felte dyr. 1950 - 1985 .....	19
5. Felt elg etter alder og kjønn. Prosent. 1971 - 1985 .....	20
6. Felt elg etter alder og kjønn. Prosent. Fylke. 1985 .....	20
7. Beregnet utbytte av småviltjakta. 1972/73 - 1984/85. Mill. stk. ....	21
8. Løste jegeravgiftskort (viltrygdavgiftskort). 1971/72 - 1985/86 .....	21

## TABELLREGISTER

Viltfondet

1. Viltfondets inntekter og utgifter. 1981 - 1985. Kr .....	22
2. Jegere som løste jegeravgiftskort. 1981/82 - 1985/86 .....	22

Jegere

3. Andel av jegere som planla ulike former for jaktutøvelse. Tall for jaktår/aldersgruppe av jegere .....	23
4. Førstegangsjegere og andre jegere, etter alder. Jegere i prosent av mannlig befolkning i hver aldersgruppe. 1985-86 .....	23
5. Andel av førstegangsjegere/andre jegere som planla ulike former for jaktutøvelse. 1985-86 .	24
6. Jegere etter bostedsfylke. Prosent. 1981/82 - 1985/86 .....	24

Storviltjakt

7. Jakt på elg, hjort, villrein og rådyr. 1952 - 1985 .....	25
8. Registrert irregulær avgang av storvilt, etter årsak. Jaktår og fylke .....	26
9. Elgjakt. Jaktfelt og felte dyr, etter jaktfeltenes størrelse. Fellingsprosent. Fylke. 1985 .....	28
10. Hjortejakt. Jaktfelt og felte dyr, etter jaktfeltenes størrelse. Fellingsprosent. Fylke. 1985 .....	28
11. Storviltjakt. Beregnet slaktevekt i tonn, etter art. Fylke .....	30
12. Elgjakt. Kommune .....	31
13. Hjortejakt. Kommune .....	38
14. Villreinjakt. Jaktområde/kommune .....	43

Småviltjakt

15. Beregnet utbytte av småviltjakta, etter viltart. 1980/81 - 1984/85. Samlet vekt for enkelte arter. 1984-85 .....	46
16. Beregnet utbytte av småviltjakta. Fylke. Gjennomsnitt pr. år for perioden 1980/81 - 1984/85 .....	47
17. Beregnet antall jegere med utbytte av ulike småviltarter og antall felt vilt pr. jeger. 1983/84 - 1984/85 .....	48
18. Beregnet antall jegere med utbytte av småvilt, etter felt vilt pr. jeger. 1980/81 - 1984/85 .....	48

Annen jakt

19. Avgang av bjørn, ulv, jerv og gaupe. Fylke .....	49
--	----

Viltskadeerstatninger

20. Viltskadeerstatninger etter dyreart. Jaktår og fylke. Kr .....	50
21. Skade voldt av store rovdyr på husdyr. Erstatning og antall dyr erstattet. 1980 - 1984 ...	50

## INDEX OF FIGURES

1. Moose felled per 10 km <sup>2</sup> woodland and bog areas. 1985 .....	16
2. Red deer hunting municipalities. 1985 .....	17
3. Wild reindeer hunting municipalities. 1985 .....	18
4. Big game hunting. Number of animals felled. 1950 - 1985 .....	19
5. Moose felled by age and sex. Per cent. 1971 - 1985 .....	20
6. Moose felled by age and sex. Per cent. County. 1985 .....	20
7. Estimated yield of small game. 1972/73 - 1984/85. Million .....	21
8. Hunting tax cards bought. 1971/72 - 1985/86 .....	21

## INDEX OF TABLES

The Game Fund

1. The Game Fund's income and expenditure. 1981 - 1985. Kroner .....	22
2. Hunters buying hunting tax cards. 1981/82 - 1985/86 .....	22

Hunters

3. Percentage of hunters who planned various types of hunting. Figures for hunting year/age group of hunters .....	23
4. First time hunters and other hunters, by age. Hunters as per cent of males in the age group. 1985-86 .....	23
5. Percentage of first time hunters/other hunters who planned various types of hunting. 1985-86 .....	24
6. Hunters by county of residence. Per cent. 1981/82 - 1985/86 .....	24

Big game hunting

7. Moose, red deer, wild reindeer and roe deer hunting. 1952 - 1985 .....	25
8. Registered irregular decrease of big game, by cause. Hunting year and county .....	26
9. Moose hunting. Hunting grounds and animals felled, by size of hunting ground. Per cent felled. County. 1985 .....	28
10. Red deer hunting. Hunting grounds and animals felled, by size of hunting ground. Per cent felled. County. 1985 .....	28
11. Big game hunting. Estimated carcass weight in tons, by species. County .....	30
12. Moose hunting. Municipality .....	31
13. Red deer hunting. Municipality .....	38
14. Wild reindeer hunting. Hunting district/municipality .....	43

Small game hunting

15. Estimated yield of small game, by species of animals. 1980/81 - 1984/85. Total weight of some species of animals. 1984-85 .....	46
16. Estimated yield of small game. County. Average per year for the period. 1980/81 - 1984/85 .....	47
17. Estimated number of hunters with yield of various species of small game and number of animals felled per hunter. 1983/84 - 1984/85 .....	48
18. Estimated number of hunters with yield of small game, by number of animals felled per hunter. 1980/81 - 1984/85 .....	48

Other hunting

19. Bear, wolf, wolverine and lynx felled or perished. County .....	49
---	----

Compensation for damage caused by game

20. Compensation for damage caused by game, by species of animals. Hunting year and county. Kroner .....	50
21. Damage caused by big predators on domestic animals. Compensation and number of animals compensated. 1980 - 1984 .....	50



## 1. FORMÅL

Formålet med denne publikasjonen er å gi en samlet og detaljert framstilling av den jaktstatistikken som er laget i løpet av 1985.

## 2. OPPLEGG OG GJENNOMFØRING

### 2.1. Viltfondet (tab. 1-2)

Etter lov om viltet skal den som vil drive jakt eller fangst betale avgift til viltfondet (jegeravgift). Den er nå kr 100 og gjelder uten områdebegrensning (hele landet). Avgiften gjelder for jaktåret fra og med 1. april til og med 31. mars.

Ordnningen med jegeravgift ble innført fra jaktåret 1982-83 og avløste ordningen med viltrygdavgift. Viltrygdavgiftskortet kunne løses for hver enkelt kommune (kr 12 i jaktåret 1981-82) eller uten områdebegrensning (kr 52 i 1981-82).

### 2.2. Jegere (tab. 3-6)

Jegeravgiften (tidligere viltrygdavgiften) betales over postgiro på spesielle blanketter. På postgiroblankettens talong er det stilt en del spørsmål som kortløseren skal svare på. Fullstendig utfylt skal talongen fra og med jaktåret 1982-83 inneholde følgende opplysninger:

Om kortløseren er førstegangsjeger eller ikke. Nasjonalitet (norsk eller utlending).

Hva slags jakt jegeren har til hensikt å drive. Hovedjaktkommune. Kortløseres adresse.

Fødselsnummer.

Disse opplysningene danner grunnlag for et jegerregister som er opprettet av Direktoratet for naturforvaltning. Dette skal være et totalregister over alle som har betalt jegeravgift for jaktåret. Det er Direktoratet som er ansvarlig for jegerregisteret. Registeret ajourføres ved ny innbetaling og ved kobling mot personregisteret (adresse - bostedskommune). Slik det fungerer nå, blir imidlertid førstegangsupplysninger om hovedjaktkommune og planlagt jaktutøvelse ikke oppdatert senere.

Fra og med jaktåret 1976-77 til og med 1982-83 ble jegerstatistikken utarbeidd på grunnlag av opplysninger fra et utvalg av jegere (blant dem som betalte viltrygdavgift - senere jegeravgift). Fra og med 1983-84 utarbeides statistikken på grunnlag av jegerregisteret. Det er Statistisk Sentralbyrå som utarbeider statistikken.

Jegerstatistikken for 1985-86 bygger på opplysninger fra 94 prosent av dem som betalte jegeravgift for dette jaktåret. Det skyldes at registeret ikke var komplett da statistikken ble utarbeidd. Tallene er justert på grunn av dette.

Etter at jegeravgiften ble innført, vil hver jeger løse bare ett kort, og tallet på jegere blir derfor satt lik tallet på løste kort. Da en hadde ordningen med viltrygdavgift, løste en person som skulle jakte i flere kommuner gjerne flere énkommuneskort i stedet for ett uten områdebegrensning. Ved hjelp av erfaringstall korrigerer en for dette for å komme fram til tallet på jegere.

Etter lov om skytevåpen og ammunisjon må en være minst 16 år for å ha rett til å bruke skytevåpen.

### 2.3. Sturviltjakt (tab. 7-15)

For elg og villrein foreligger statistikk over felte dyr fra 1889, for hjort fra 1892 og for rådyr fra 1927. Inntil 1951 omfattet oppgavene alle dyr, både dyr felt i lovlig jakttid og - i den utstrekning en fikk kjennskap til det - dyr som var omkommet ved ulykker og sykdom, ulovlig felt og felt som skadedyr. Siden 1952 omfatter statistikken over hjortedyrene bare de dyr som er lovlig felt under ordinær jakt. I tillegg blir det samlet inn oppgaver over den registrerte irregulære avgangen av elg, hjort, villrein og rådyr.

For å kontrollere den ordinære rådyrstatistikken, innhentet Statistisk Sentralbyrå for jaktårene 1982-83, 1983-84 og 1984-85 opplysninger om rådyrjakt direkte fra jegerne ved å ta inn spørsmål om antall felte rådyr på skjema for småviltjakt. Resultatene fra disse tre undersøkelsene viste så stort avvik fra den ordinære rådyrstatistikken at Statistisk Sentralbyrå inntil videre ikke vil publisere fellingstall for rådyr.

Opgavene til den ordinære statistikken innhentes på skjema (fellingsrapporter) som sendes ut fra Direktoratet for naturforvaltning (villrein) eller de kommunale viltnemndene (elg, hjort og rådyr)

samtidig med fellingstillatelsen. Viltnemndene står for innsamlingen av oppgavene og sender dem til Statistisk Sentralbyrå som utarbeider statistikken.

På grunnlag av statistikken over felt storvilt og oppgaver over gjennomsnittlige slaktevekter, gitt av Direktoratet for naturforvaltning, er det beregnet samlet slaktevekt for storvilt felt under ordinær jakt (tab. 11). Det er nyttet følgende tall for slaktevekt pr. dyr:

<u>Elg</u>	Årskalver begge kjønn 70 kg, 1 1/2 års hanndyr 149 kg, 1 1/2 års hunndyr 142 kg, eldre hanndyr 221 kg og eldre hunndyr 183 kg.
<u>Hjort</u>	Årskalver begge kjønn 31 kg, 1 1/2 års hanndyr 56,5 kg, 1 1/2 års hunndyr 49,5 kg, eldre hanndyr 110 kg og eldre hunndyr 65 kg.
<u>Villrein</u>	Årskalver begge kjønn 20 kg, 1 1/2 års dyr begge kjønn 35 kg, eldre hanndyr 50 kg og eldre hunndyr 35 kg.

Opgavene til statistikken over den irregulære avgangen av elg, hjort, villrein og rådyr, blir gitt av viltnemndene.

I tillegg til oppgavene over jaktutbyttet, er det også utarbeidd tall for jaktfelt. I tabellene som gjelder elgjakta er det dessuten tatt med tall for arealet av skog og myr i de enkelte fylker og kommuner. Arealoppgavene er fra Skogbrukstillingen 1967 og omfatter således alle eiendommer med minst 25 dekar skog eller skogreisingsareal i kommuner med elgjakt. På grunnlag av skog- og myrarealet i kommuner med elgjakt har en beregnet antall felte dyr pr. 10 km<sup>2</sup> (figur 1 og tabell 12).

Jaktfelt er den enkelte selvstendige jaktenhet (jaktvald).

Jaktareal er det areal som er lagt til grunn ved viltnemndas/direktoratets tildeling av fellingstillatelser. For elg, hjort og rådyr skal hovedsakelig arealer av produktiv og uproduktiv skog og av myr regnes med. For villrein er det bare fjellstrekninger som skal legges til grunn ved arealberegningen.

Minsteareal er det jaktareal et jaktfelt minst må ha for hvert dyr av elg, hjort og rådyr som det kan gis tillatelse til å felle. Minstearealet blir fastsatt av Direktoratet for naturforvaltning etter forslag fra viltnemndene. Viltnemndene kan i enkelte tilfelle fravike det fastsatte minstearealet. Minstearealet varierer fra kommune til kommune og kan også variere innenfor den enkelte kommune. For villrein fastsetter direktoratet fellingskvoter for de enkelte villreinområder.

Direktoratet for naturforvaltning undersøker kjevene til en del av storviltet som blir felt. Ved å undersøke kjevene kan dyrenes alder med sikkerhet bestemmes. Direktoratets distriktstjeneste har sammenliknet jegerens aldersbestemmelser, som Byråets statistikk bygger på, med resultater av kjeveundersøkelsene. Sammenlikningen viser at jegerne har en tendens til å anslå for høy alder på de felte dyrene.

Antall dyr tillatt felt er det antall dyr som viltnemndene har gitt tillatelse til å felle.

De skraverete delene av figurene 1-3 markerer kommuner med storviltjakt i 1985.

#### 2.4. Småviltjakt (tab. 15-18)

Statistikken over utbyttet av småviltjakta bygger på oppgaver fra et representativt utvalg av personer som har løst avgiftskort for jaktåret. På grunnlag av dette materialet har en beregnet jaktutbyttet for alle som har løst avgiftskort. I tillegg til feil som skyldes mangelfulle og uriktige oppgaver, vil tallene også være påvirket av skjvheter i utvalget. Bare viltarter som Byrådet finner det forsvarlig å publisere tall for, er tatt med i tabellene.

Opgaveskjemaet for jaktåret 1984-85 ble sendt til i alt 5 900 personer. Av disse sendte 4 700, eller 80 prosent, inn oppgave. Oppgavegiverne utgjør vel 3 prosent av dem som betalte jegeravgift i 1983-84.

Tabell 15 har tall for beregnet samlet vekt for enkelte arter. Grunnlaget for beregningene er tallene for felt småvilt og oppgaver over gjennomsnittlig levende vekt, gitt av Direktoratet for naturforvaltning. Følgende vekttall er nyttet:

Storfugl 3,100 kg, orrfugl 1,100 kg, ryer 0,550 kg, jerpe 0,370 kg, villduer 0,480 kg, rugde 0,330 kg, stokkand 1,000 kg, andre ender 0,800 kg, skarver 1,900 kg og hare 3,250 kg.

Småviltjaktundersøkelsene gir ikke tilstrekkelig sikre tall på fylkesnivå for det enkelte år. For å få fylkestall har en derfor beregnet årlig gjennomsnitt for fem år (1980/81 - 1984/85) for enkelte utvalgte småviltarter (tabell 16). Tall på fylkesnivå som er særlig usikre, er prikket ut.

## 2.5. Annen jakt (tab. 19)

Opgaver over beverjakt og -fangst blir samlet inn av viltnemndene og sendt Statistisk Sentralbyrå, som bearbeider materialet. Da en har hatt mistanke om at denne statistikken viser for lave tall, ble spørsmål om fangst og felling av bever tatt med i utvalgstillingen for småvilt for jaktårene 1982-83, 1983-84 og 1984-85. De beregnede tall fra disse kontrollundersøkelsene avvok så sterkt fra resultatet fra den ordinære beverstatistikken, at Statistisk Sentralbyrå inntil videre ikke publiserer tall over beverjakt og -fangst.

Opgavene over store rovdyr (bjørn, ulv, jerv og gaupe) som er felt eller drept på annen måte, ble innhentet av Direktoratet for naturforvaltning til og med 1980. Statistikken bygger nå på oppgaver fra viltnemndene og følger jaktåret.

Bjørn, ulv og jerv er fredet i hele landet. Direktoratet for naturforvaltning kan likevel gi tillatelse til å felle dyr i områder hvor de gjør særlig stor skade. Gaupe kunne til og med 1980-81 felles hele året. I de senere årene har jakt på gaupe bare vært tillatt fra 21. august - 15. mai.

## 2.6. Viltskadeerstatninger (tab. 21-22)

Denne statistikken er utarbeidd av Direktoratet for naturforvaltning. Statistikken gir en oversikt over skadekrav og utbetalte erstatninger fra Viltfondet for skade voldt av storvilt og enkelte andre dyrearter (tabell 21).

Tabell 22 gir tall over skade voldt av store rovdyr og ørn. Videre går det fram hvor mange husdyr som er erstattet og erstatningsbeløp. Erstatningen blir dekket av statsmidler.

## 3. NOEN HOVEDRESULTATER

### 3.1. Jegerstatistikk

Antall personer som løser jegeravgiftskort fortsetter å øke. Om lag 188 000 løste kort i 1985-86, mot bare 128 000 tre år før.

Andel førstegangsjegere har økt fra 10 prosent i 1983-84 til 22 prosent i 1985-86. Denne sterke økningen har sammenheng med innføringen av obligatorisk jegerprøve fra 1. april 1986. Jegere som innen den tid hadde betalt jegeravgift, slapp å avlegge prøve.

Bare 2 prosent av jegerne var kvinner, men blant førstegangsjegerne utgjorde kvinnene 7 prosent.

Nær halvparten av jegerne var i alderen 20-39 år. En tredjedel av førstegangsjegerne var yngre enn 20 år.

En fordeling etter bostedsfylke viser at Sør-Trøndelag hadde flest jegere. Dernest fulgte Hedmark og Akershus.

### 3.2. Storviltjakt (ordinær jakt)

Fellingstallet for elg har økt hvert år siden 1972. I hele landet ble det felt 25 400 elg i 1985, mot 25 000 i 1984. Samlet slaktevekt viste derimot ingen økning. Dette har sammenheng med at det ble skutt færre voksne elgokser enn året før. Årskalver (av begge kjønn) utgjør en stadig større andel av avskytingen. På de siste 16 årene (1970 - 1985) har andel årskalver økt fra 5 til 30 prosent.

Fellingstallene for elg viste en klar oppgang på Sørlandet, i Trøndelag og i Nord-Norge. Fylkene omkring Oslofjorden (Østfold, Akershus, Vestfold) viste nedgang i fellingstallene for tredje året på rad. Nytt av året var det at nedgangen også gjorde seg gjeldende i Hedmark.

Resultatene fra hjortejakta viser at det i hele landet ble felt 10 600 dyr i 1985. Dette var om lag 800 flere enn i 1984, som også var rekordår. Fellingstallet for hjort har vist jevn økning siden 1971 da det ble registrert 2 700 felte dyr. Økningen i avskytingen fra 1984 til 1985 var først og fremst lokalisert til Sogn og Fjordane, Møre og Romsdal og Sør-Trøndelag.

Det ble felt 10 300 villrein i 1985, og dette er 2 300 færre enn i 1984. Fellingsprosenten (56) var den samme i begge år. Nedgangen i fellingstallet var særlig sterk på Hardangervidda og Hallingskarvet. Avskytingen lå her på 60 prosent av 1984-nivået. I fjellområdene sør for Hardangervidda ble det derimot felt bortimot dobbelt så mange dyr som året før.

### 3.3. Småviltjakt

Av de om lag 152 000 jegerne som løste jegeravgiftskort for 1984-85, var det 95 000 jegere som drev småviltjakt med utbytte av en eller flere arter. Det var flest jegere som felte rype og hare, henholdsvis 36 og 25 prosent av dem som betalte jegeravgift.

I alt ble det felt 1,6 mill. småvilt i 1984-85, mot 1,3 mill. året før. Av dette utgjorde de viktigste artene (med tall for 1983-84 i parentes):

Storfugl:	21 000	(12 000)
Orrfugl:	43 000	(30 000)
Ryper:	678 000	(600 000)
Ender:	106 000	(100 000)
Duer:	87 000	(100 000)
Hare:	127 000	(94 000)
Rev:	30 000	(29 000).

## 1. PURPOSE

The purpose of this publication is to give a complete and detailed presentation of hunting statistics produced during 1985.

## 2. SURVEY DESIGN

### 2.1. The Game Fund (tab. 1-2)

The hunters, according to the law, have to pay a tax to the Game Fund. For the hunting year 1985-86 the hunting tax is stipulated to 100 kroner. When this tax is paid, hunting can take place all over the country. The hunting year lasts from 1 April to 31 March.

### 2.2. Hunters (tab. 3-6)

The hunting tax is paid by postal cheque service. The chequeform contains, when completely filled in, the following details:

- Whether the taxpayer is a first time hunter or not. Nationality (Norwegian or foreigner).
- What type of hunting the hunter intends to carry out. Basic municipality of hunting.
- Address. National registration number.

This information constitutes the base for a hunter register established by the Directorate for Protection and Management of Nature.

Statistics on hunters is worked out by the Central Bureau of Statistics and is from the hunting year 1983-84 based on the hunter register.

According to law only persons at least 16 years old can get a weapon licence.

### 2.3. Big game hunting (tab. 7-15)

Hunting statistics for moose and wild reindeer have been compiled since 1889, for red deer since 1892 and for roe deer since 1927. Up to 1951 the statistics included all animals legally felled during the hunting season. To the extent that information was available, the statistics also included the irregular decrease, i.e. animals felled illegally, animals killed in accidents, etc. Since 1952 the statistics include only animals felled in legal hunting. In addition special records are compiled on registered data on the irregular reduction of moose, red deer, wild reindeer and roe deer.

For 1984 and 1985 roe deer statistics is suspended, because the traditional way of collecting data severely underestimates the yield.

For the ordinary hunting statistics the data are recorded on forms distributed together with the hunting licence by the Directorate for Protection and Management of Nature (wild reindeer) or the District Game Boards (moose, red deer and roe deer). The reports are collected by the District Game Boards and forwarded to the Central Bureau of Statistics for processing. The District Game Boards also forward data on the irregular reduction of moose, red deer, wild reindeer and roe deer.

Total carcass weight of felled big game (excluding irregular decrease) has been estimated. The estimates are based on average carcass weights, given by the Directorate for Protection and Management of Nature, and number of animals felled. The following carcass weights have been used:

<u>Moose</u>	Calves 70 kg, 1 1/2 years old males 149 kg, 1 1/2 years old females 142 kg, older males 221 kg and older females 183 kg.
<u>Roe deer</u>	Calves 31 kg, 1 1/2 years old males 56.5 kg, 1 1/2 years old females 49.5 kg, older males 110 kg and older females 65 kg.
<u>Wild reindeer</u>	Calves 20 kg, 1 1/2 years old animals 35 kg, older males 50 kg and older females 35 kg.

In addition to the hunting outcome there are elaborated figures for hunting grounds. In tables concerning moose hunting there are figures for the area of woodland and bogs in each county and municipality. The figures refer to the Census of Forestry 1967 which comprised all properties of at least 25 decares forest land and afforestation land. The number of felled moose per 10 km<sup>2</sup> is estimated in table 12 (see also figure 1).

Hunting ground is the basic hunting unit.

Hunting area is the area forming the basis for distribution of hunting licences granted by the District Game Boards or the Directorate for Protection and Management of Nature. For moose, red deer and roe deer these areas shall include mainly woodland and bogs, and for wild reindeer only mountain regions.

Minimum area is the smallest area needed as a hunting ground to get permission to fell a moose, red deer or roe deer. The area is stipulated by the Directorate for Protection and Management of Nature after a proposition from the District Game Boards. In certain cases the District Game Boards may deviate from the stipulated minimum area. The size of the minimum area varies from one municipality to another and may also vary within the individual municipality. For wild reindeer the Directorate for Protection and Management of Nature stipulates the felling quota for each hunting district.

The hatched parts in the figures 1-3 show the municipalities where big game hunting took place in 1985.

#### 2.4. Small game hunting (tab. 15-18)

The statistics on the yield of the small game hunting refer to a random sample among persons who have taken out taxcards for the hunting season. The statistics therefore concern the game yield for those who have taken out taxcards. Only species with acceptable estimates are published.

For the hunting season 1984-85 a sample of 4 700 persons have reported on this subject. These persons constitute 3 per cent of those who have paid hunting tax for the hunting season.

Table 16 includes estimated total weight of some species of small game. The estimates are based on number of animals felled and average weight per animal, given by the Directorate for Protection and Management of Nature. The following averages have been used:

Capercaillie 3.100 kg, Black grouse 1.000 kg, Grouses 0.550 kg, Hazel grouse 0.370 kg, Pigeons 0.480 kg, Woodcock 0.330 kg, Mallard 1.000 kg, Other ducks 0.800 kg, Cormorants 1.900 kg and Hare 3.250 kg.

The statistics for the yield of small game hunting do not give acceptable estimates at county level for a single hunting season. In order to present county figures the average for five hunting seasons (1980/81 - 1984/85) has been calculated for a sample of species (table 16). Findings with uncertain estimates (great standard deviations) are stippled out.

#### 2.5. Other hunting (tab. 19)

Reports concerning beaver hunting are collected by the District Game Boards and forwarded to the Central Bureau of Statistics for processing. However, it has been suspected that the yield has been severely underestimated. For the hunting years 1982-83, 1983-84 and 1984-85 the Central Bureau of Statistics included beaver in the small game sample survey. The results confirmed what was anticipated, and therefore the Bureau has temporarily suspended beaver hunting statistics.

The reports concerning felled or perished big predators (bear, wolf, wolverine and lynx) are given by the Directorate for Protection and Management of Nature and the District Game Boards.

Bear, wolf and wolverine are preserved all over the country. Hunting for lynx is permitted all over the country in the period 21 August - 15 May.

#### 2.6. Compensation for damage caused by game (tab. 20-21)

The figures are prepared by the Directorate for Protection and Management of Nature.

### 3. SOME MAIN RESULTS

#### 3.1. Statistics on hunters

The number of persons paying hunting tax is still increasing. About 188 000 paid hunting tax in 1985-86, compared to 152 000 in 1984-85.

The percentage of first time hunters increased from 10 per cent in 1983-84 to 22 per cent in 1985-86. About 50 per cent of the hunters were between 20 and 39 years old. Among the first time hunters 33 per cent were younger than 20 years of age.

#### 3.2. Big game hunting (ordinary hunting)

For both moose and red deer output in 1985 was at record level, whereas the output of wild reindeer went considerably down.

At country level it was felled 25 400 moose in 1985, compared to 25 000 in 1984. The relative increase was most significant in the counties of Agder and Trøndelag - Møre og Romsdal. In the counties around the Oslofjord, however, the figures are declining. A growing part of the animals felled is made up by calves. During the last 16 years (1971 - 1985) the percentage of calves increased from 5 to 30.

The results of the ordinary red deer statistics show that 10 600 animals were felled in 1985, compared to 9 800 in 1984. The increase in outcome is wholly located to Western Norway and Trøndelag.

It was felled 10 300 wild reindeer in 1985, compared to 12 600 in 1984. The percentage felled (number of felled animals as per cent of licences issued) were not altered.

#### 3.3. Small game hunting

About 95 000 hunters (of a total of 152 000) reported yield of one or more species of small game in 1984-85.

Totally 1.6 million heads of small game were felled, compared to 1.3 million the year before. The following numbers of animals of principal species were felled (with figures for 1983-84 given in parenthesis):

Capercaillie:	21 000	(12 000)
Black grouse:	43 000	(30 000)
Grouse:	678 000	(600 000)
Ducks:	106 000	(100 000)
Pigeons:	87 000	(100 000)
Hare:	127 000	(94 000)
Fox:	30 000	(29 000).

Figur 1. Felt elg pr. 10 km<sup>2</sup> skog- og myrreal. 1985  
Moose felled per 10 km<sup>2</sup> woodland and bog areas. 1985

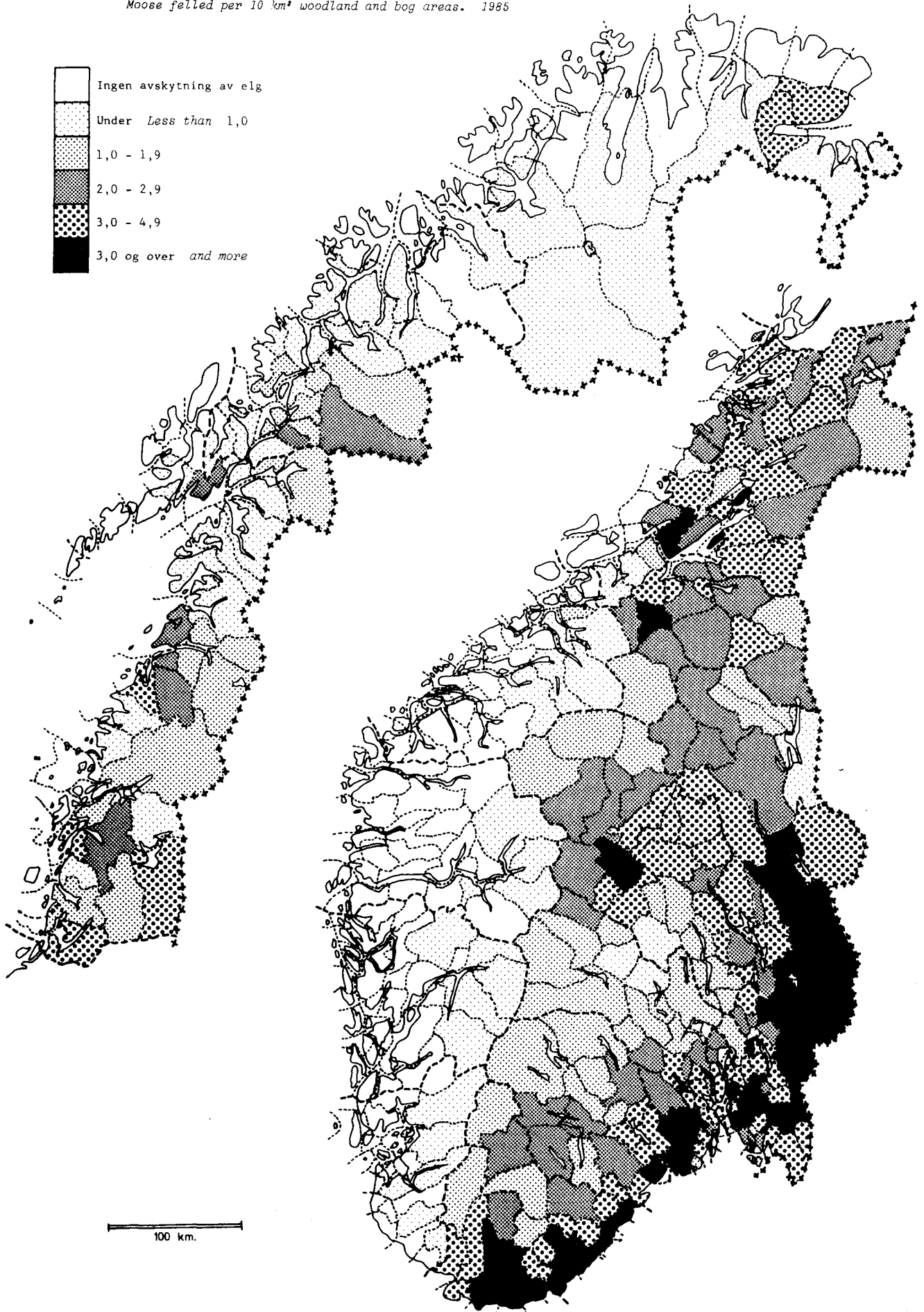



Figur 2. Hjortejaktkommuner. 1985  
*Red deer hunting municipalities. 1985*

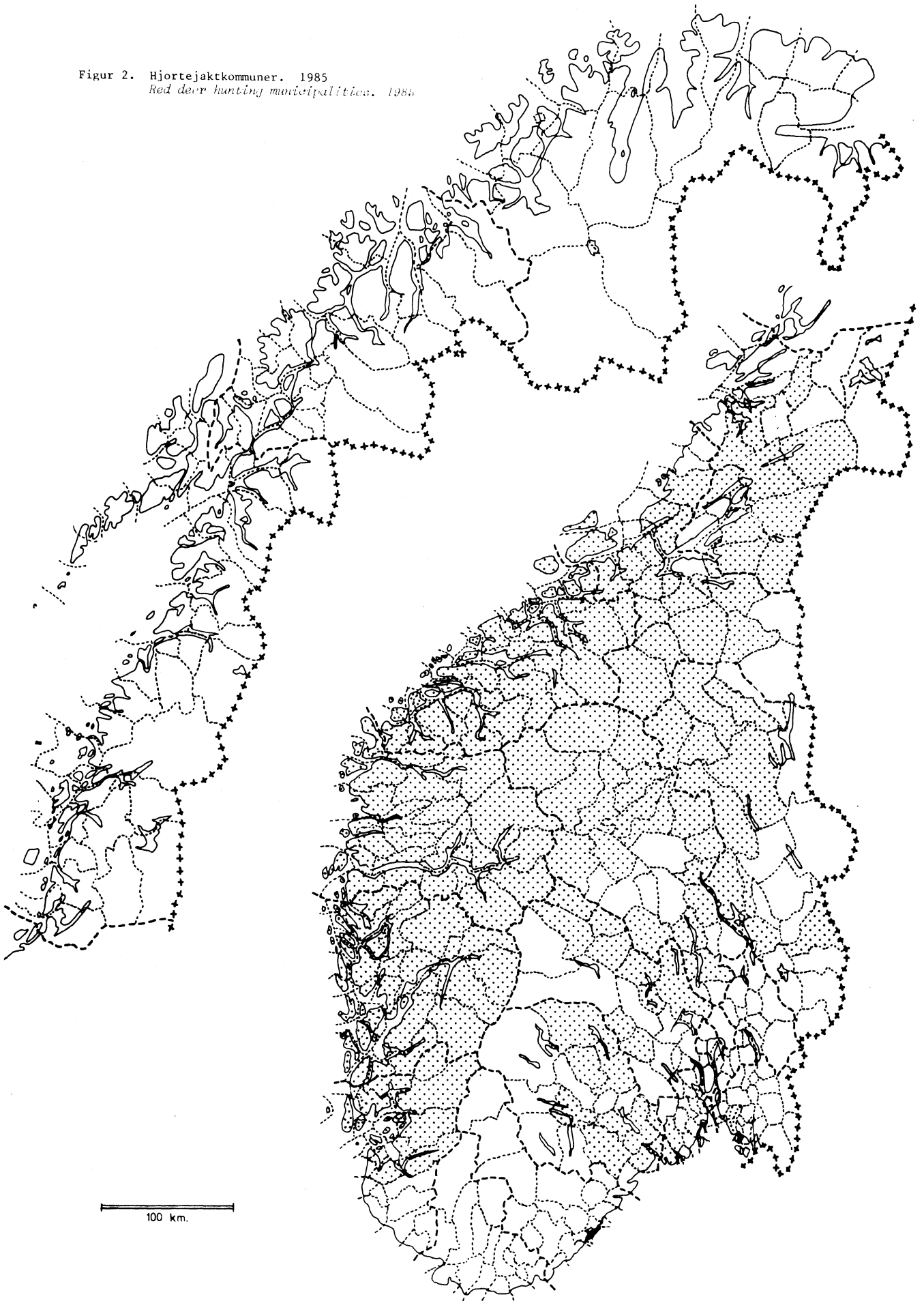

Figur 3. Villreinjaktkommuner. 1985  
*Wild reindeer hunting municipalities. 1985*

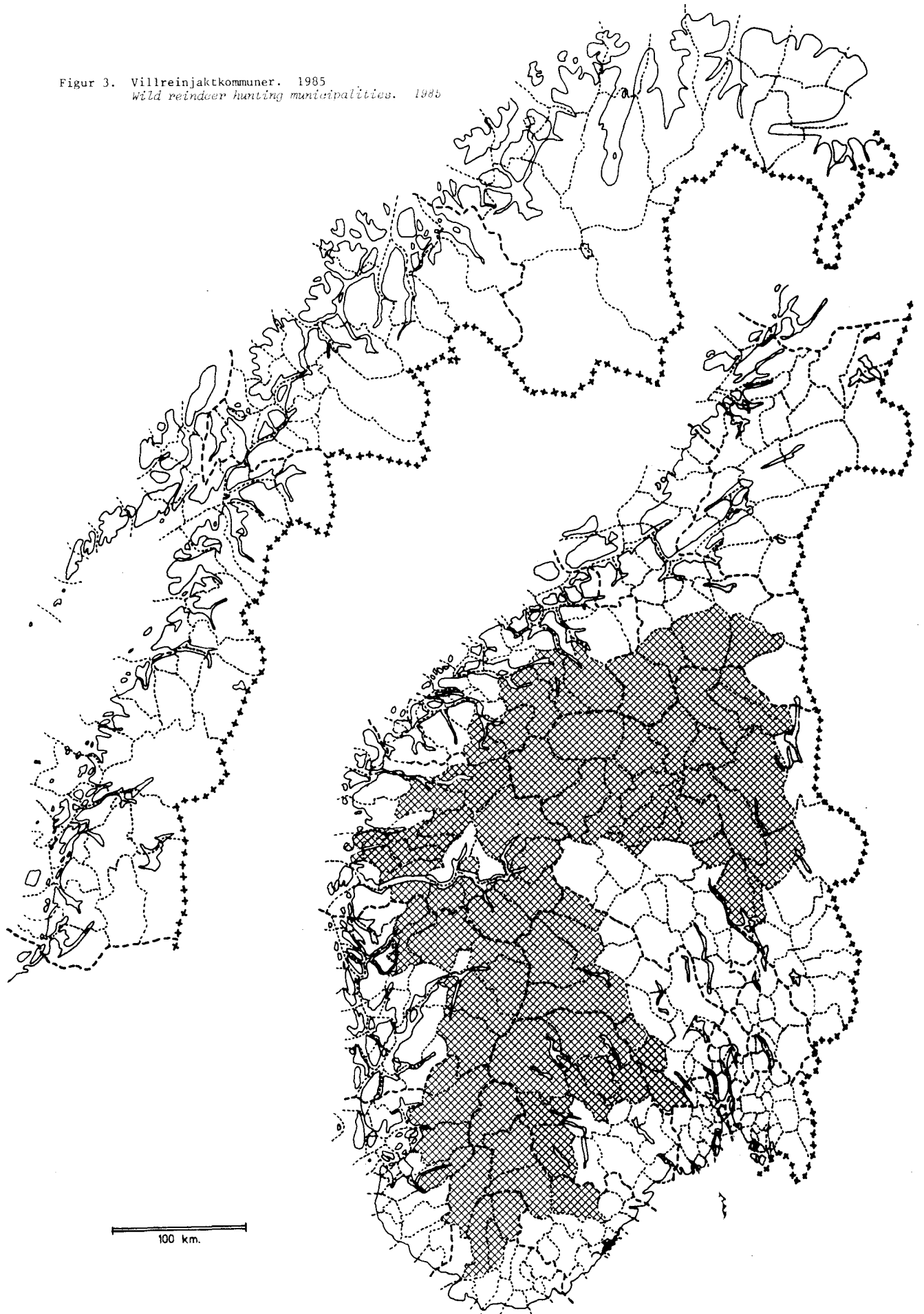

Figur 4. Storviltjakt. Antall felte dyr. 1950 - 1985  
*Big game hunting. Number of animals felled. 1950 - 1985*

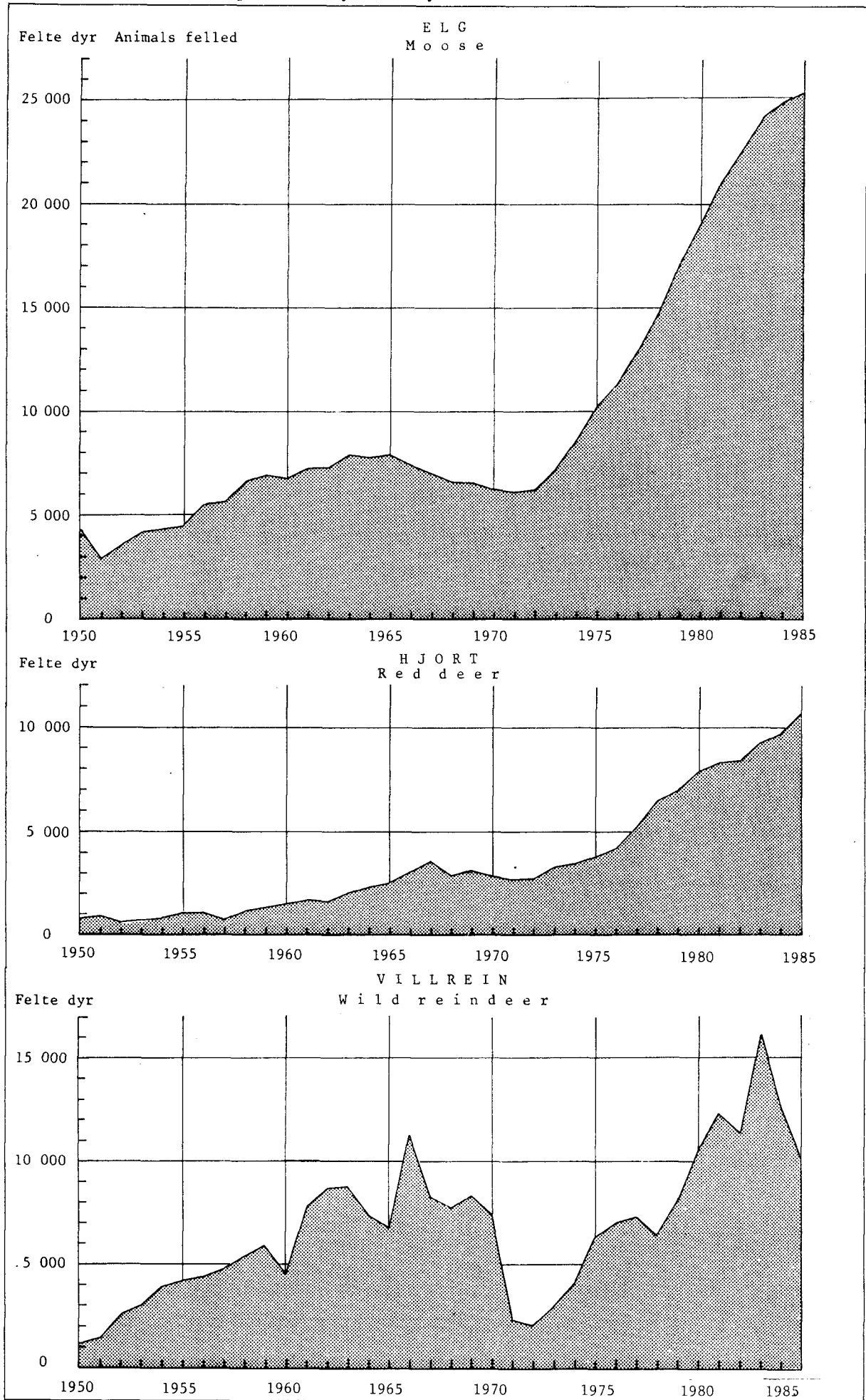

Figur 5. Felt elg etter alder og kjønn. 1971 - 1985. Prosent  
 Moose felled, by age and sex. 1971 - 1985. Per cent

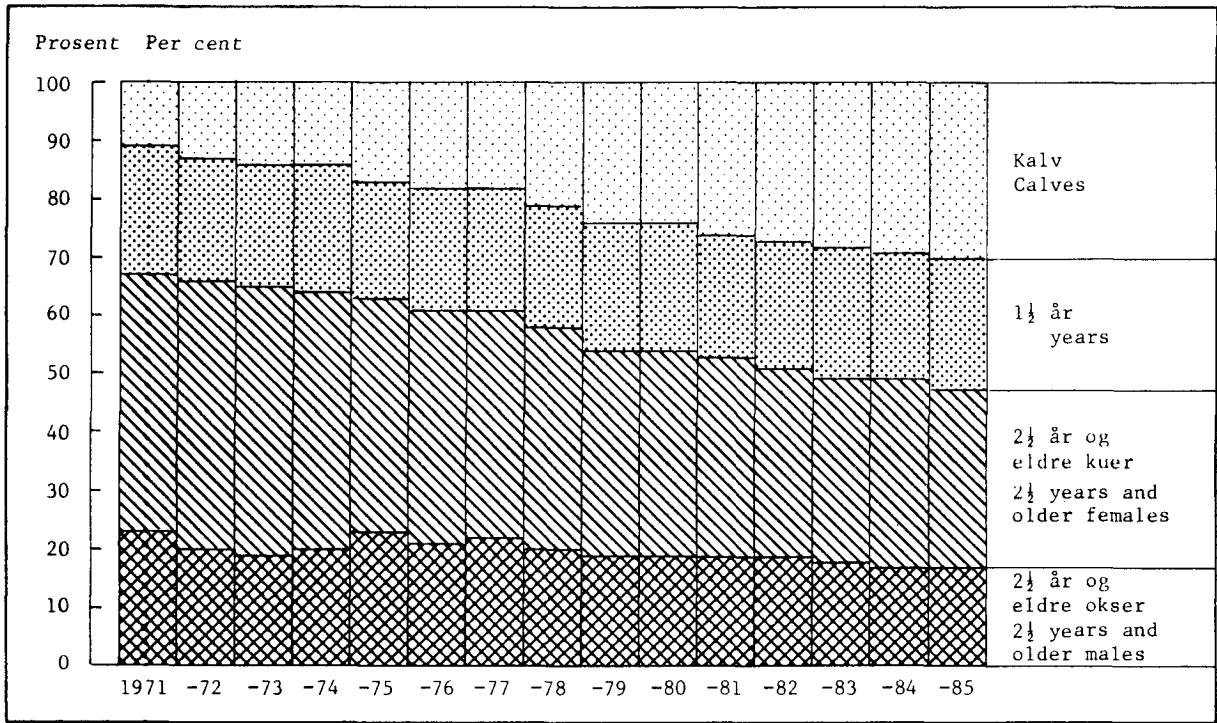

Figur 6. Felt elg etter alder og kjønn. Fylke. 1985. Prosent  
 Moose felled, by age and sex. County. 1985. Per cent

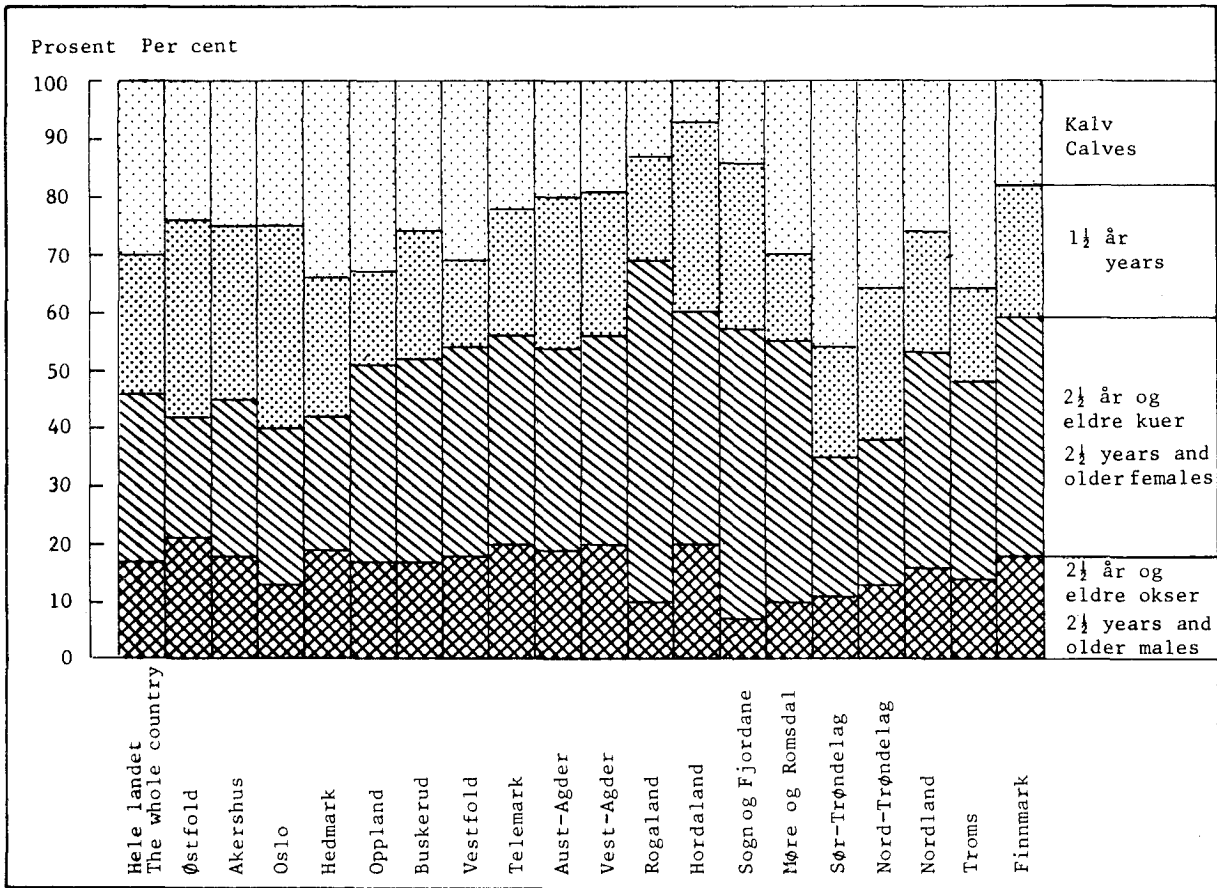

Figur 7. Beregnet utbytte av småviltjakta. 1972/73 - 1984/85. Mill. stk.  
 Estimated yield of small game. 1972/73 - 1984/85. Million

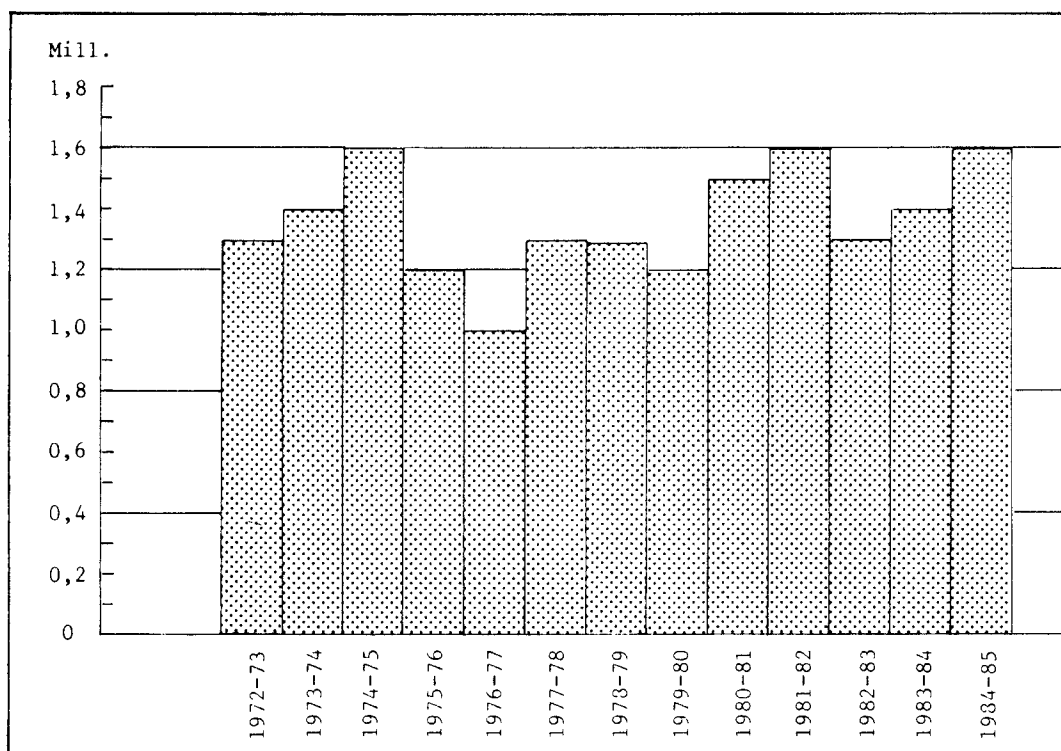

Figur 8. Løste jegeravgiftskort (viltrygdavgiftskort). 1971/72 - 1985/86  
 Hunting tax cards bought. 1971/72 - 1985/86

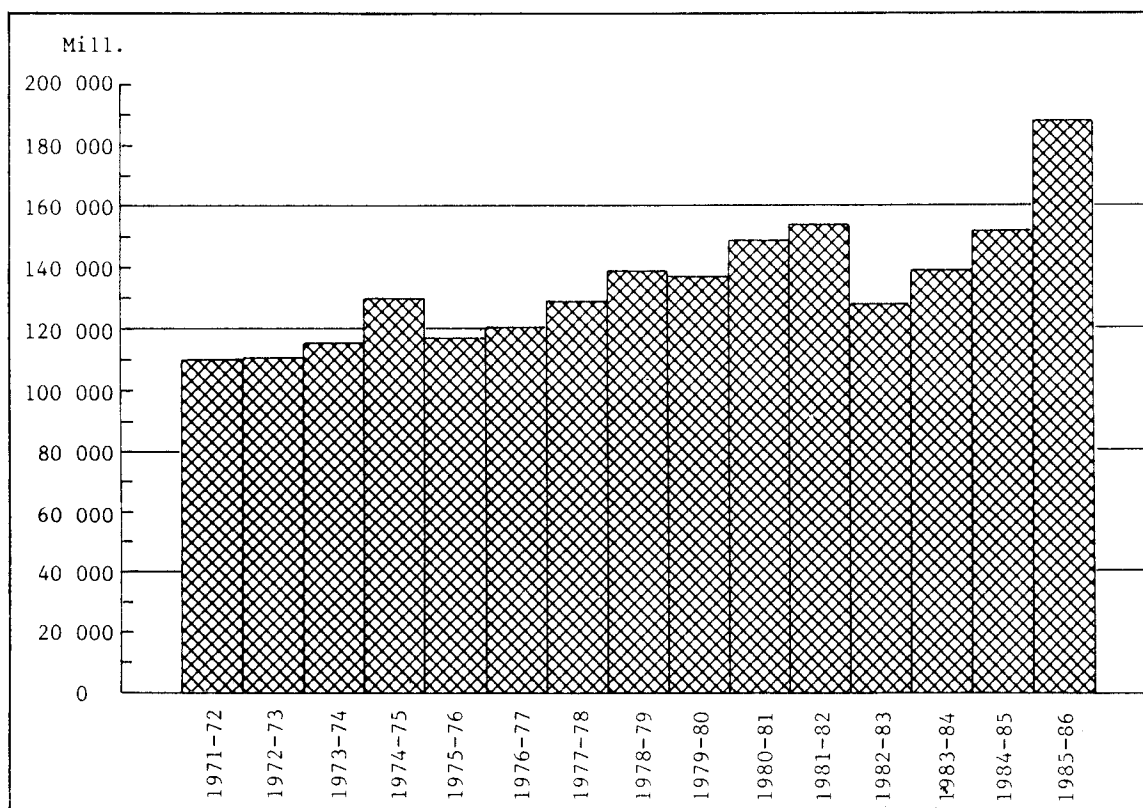

Tabell 1. Viltfondets inntekter og utgifter. 1981 - 1985. Kr The Game Fund's income and expenditure. 1981 - 1985. Kroner

	1981	1982	1983	1984	1985
<b>Inntekter Income</b>					
Jegeravgift og utlendingers jaktavgift Hunting tax .....	3 114 300	12 738 900	13 859 000	15 662 400	18 794 400
Fellingsavgift for elg, hjort og villrein Felling taxes on moose, red deer and wild reindeer .....	1 370 700	4 741 100	4 973 200	5 125 100	5 111 400
Jegerprøvegebyr <sup>1</sup> .....	373 500	-	-	-	311 000
Jaktavgifter i alt Hunting tax, total ..	4 858 500	17 480 000	18 832 200	20 787 500	24 216 800
Tilfeldige inntekter (vesentlig ifølge jaktl. § 57) Miscellaneous receipts ....	1 413 700	1 847 800	1 900 000	2 195 300	2 389 000
Renter Interest .....	204 600	311 800	321 000	628 000	1 011 200
Inntekter i alt Income, total .....	6 476 800	19 639 600	21 053 200	23 610 800	27 617 000
<b>Utgifter Expenditure</b>					
Kunngjøring, trykning og ekspedering av blanketter mv. Publishing, printing and distribution of forms, etc. ....	627 300	901 200	560 600	704 900	816 600
Viltnemndene Game boards .....	2 562 400	3 187 200	4 667 000	4 107 900	4 866 100
Forskning og forsøksvirksomhet Research Statens konsulenter i viltstell <sup>2</sup> Game consultants <sup>2</sup> .....	6 607 500	7 860 600	9 145 500	10 041 500	11 122 100
Viltskadeerstatninger Compensation for damage caused by game .....	2 232 400	2 000 100	-	-	-
Tilskott til ymse tiltak Miscellaneous subsidies .....	1 537 500	2 461 300	2 116 300	1 724 500	1 357 700
Utgifter i alt Expenditure, total .....	976 400	1 581 300	1 373 000	5 067 500	7 012 300
- Statstilskott Government subsidies ...	14 543 500	17 991 700	17 862 400	21 646 300	25 174 800
	8 000 000	-	-	-	-
	6 543 500	17 991 700	17 862 400	21 646 300	25 174 800

<sup>1</sup> I 1981 geværavgift. <sup>2</sup> Statens konsulenter i viltstell er fra og med 1983 lønnet over statsbudsjettet.

<sup>1</sup> In 1981 gun tax. <sup>2</sup> Game consultants are from 1983 paid by the Government.

K i l d e: Direktoratet for naturforvaltning.

Source: The Directorate for Protection and Management of Nature.

Tabell 2. Jegere som løste jegeravgiftskort. 1981/82 - 1985/86 Hunters buying hunting tax cards. 1981/82 - 1985/86

Jaktår Hunting year	Jegere i alt Hunters, total	Av dette Of which	
		Førstegangsjegere <sup>1</sup> First time hunters <sup>1</sup>	Kvinner Females
1981-82 .....	153 500	:	:
1982-83 .....	128 000	:	:
1983-84 .....	138 600	13 200	1 500
1984-85 .....	152 000	23 000	2 400
1985-86 .....	188 000	41 100	4 200

<sup>1</sup> Se kommentarer, side 9.

<sup>1</sup> For comments, see page 13.

Tabell 3. Andel av jegere som planla ulike former for jaktutøvelse. Tall for jaktår/aldersgruppe av jegere Percentage of hunters who planned various types of hunting. Figures for hunting year/age group of hunters

Jaktår Aldersgruppe Hunting year Age group	Alle jegere All hunters	Småvilt- jakt Small game hunting	Elgjakt Moose hunting	Villrein- jakt Wild rein- deer hunting		Hjortejakt Red deer hunting	Rådyr- jakt Roe deer hunting
				Prosent	Per cent		
1981-82 .....	145 000	80	34	10	14	27	
1982-83 .....	128 000	81	41	10	16	32	
1983-84 .....	138 600	82	37	12	17	32	
1984-85 .....	152 000	83	35	12	17	31	
1985-86 .....	188 000	84	32	11	16	30	
16-19 år years .....	16 600	92	16	7	10	22	
20-29 " .....	45 000	88	23	9	14	25	
30-39 " .....	46 000	83	31	12	18	30	
40-49 " .....	34 800	81	37	14	19	32	
50-59 " .....	23 400	80	40	13	18	34	
60-69 " .....	16 400	80	42	11	15	34	
70 år og over years and over ...	5 800	78	46	9	13	36	

Tabell 4. Førstegangsjegere og andre jegere, etter alder. Jegere i prosent av mannlig befolkning i hver aldersgruppe. 1985-86 First time hunters and other hunters, by age. Hunters as per cent of males in the age group. 1985-86

Alder Age	Alle jegere All hunters	Førstegangs- jegere First time hunters	Ikke første- gangsjegere Not first time hunters	Jegere i prosent av mannlig befolkning Hunters as per cent of males
				Prosent
Alle aldersgrupper groups .....	100	100	100	12
16-19 år years .....	9	33	2	12
20-29 " .....	24	38	21	14
30-39 " .....	24	18	27	14
40-49 " .....	18	7	21	14
50-59 " .....	12	3	15	12
60-69 " .....	9	1	10	8
70 år og over years and over .....	3	0	4	3

Tabell 5. Andel av førstegangsjegere/andre jegere som planla ulike former for jaktutøvelse. 1985-86  
Percentage of first time hunters/other hunters who planned various types of hunting.  
1985-86

Jegere etter jakterfaring Hunters by hunting experience	Alle jegere All hunters	Småvilt- jakt Small game hunting	Elgjakt Moose hunting	Villrein- jakt Wild rein- deer hunting	Hjorte- jakt Red deer hunting	Rådyr- jakt Roe deer hunting		
							Prosent	Per cent
I alt Total .....	188 000	84	32	11	16	30		
Førstegangsjegere First time hunters .....	41 100	84	20	10	14	21		
Ikke førstegangsjegere Not first time hunters .....	146 900	84	35	12	17	33		

Tabell 6. Jegere etter bostedsfylke. Prosent. 1981/82 - 1985/86 Hunters by county of residence.  
Per cent. 1981/82 - 1985/86

Fylke County	1981-82	1982-83	1983-84	1984-85	1985-86
Hele landet The whole country .....	100	100	100	100	100
Østfold .....	6	5	5	5	5
Akershus .....	8	7	8	8	8
Oslo .....	3	3	4	4	4
Hedmark .....	10	10	10	9	9
Oppland .....	6	6	7	7	6
Buskerud .....	5	5	6	6	5
Vestfold .....	3	3	3	3	3
Telemark .....	4	4	5	5	4
Aust-Agder .....	3	3	3	3	3
Vest-Agder .....	4	3	3	3	4
Rogaland .....	4	3	4	4	4
Hordaland .....	6	5	5	5	6
Sogn og Fjordane .....	4	3	4	4	4
Møre og Romsdal .....	6	6	6	6	6
Sør-Trøndelag .....	9	10	10	10	10
Nord-Trøndelag .....	6	8	7	7	6
Nordland .....	6	8	6	6	6
Troms .....	4	5	4	4	4
Finmark .....	3	3	2	2	2



Tabell 7. Jakt på elg, hjort, villrein og rådyr. 1952 - 1985 Moose, red deer, wild reindeer and roe deer hunting. 1952 - 1985

År Year	Elg			Hjort Red deer			Villrein Wild reindeer			Rådyr	Roe deer	
	Tillatt felt Licences issued	Felte dyr Number of animals felled	Fellingsprosent <sup>1</sup> Per cent felled <sup>1</sup>	Tillatt felt	Felte dyr	Fellingsprosent <sup>1</sup>	Tillatt felt	Felte dyr	Fellingsprosent <sup>1</sup>	Tillatt felt	Felte dyr	Fellingsprosent <sup>1</sup>
1952	5 258	3 571	68	1 724	562	33	3 968	2 632	66	2 284	495	22
1953	6 038	4 228	70	1 794	637	36	4 000	3 030	76	3 887	582	15
1954	6 354	4 427	70	2 011	786	39	5 760	3 921	68	6 597	1 314	20
1955	6 580	4 469	68	2 547	1 002	39	5 589	4 186	75	10 529	2 477	24
1956	7 649	5 489	72	2 694	1 048	39	5 627	4 365	78	12 007	2 667	22
1957	8 164	5 728	70	2 918	647	22	6 318	4 777	76	14 106	2 872	20
1958	9 241	6 659	72	3 001	1 123	37	6 867	5 432	79	18 536	4 879	26
1959	9 399	6 889	73	3 182	1 340	42	7 660	5 868	77	19 577	5 948	30
1960	9 647	6 829	71	3 589	1 479	41	7 864	4 557	58	21 802	6 073	28
1961	10 136	7 213	71	4 081	1 726	42	11 594	7 785	67	22 775	5 617	25
1962	10 416	7 300	70	4 660	1 604	34	12 330	8 725	71	22 912	6 119	27
1963	11 183	7 889	71	5 169	2 014	39	12 413	8 751	70	23 735	6 256	26
1964	11 108	7 795	70	5 536	2 288	41	12 068	7 417	61	25 835	7 030	27
1965	11 289	7 864	70	6 861	2 484	36	11 317	6 768	60	26 750	7 261	27
1966	10 859	7 357	68	7 473	3 050	41	15 435	11 233	73	23 473	4 761	20
1967	10 339	6 969	67	8 472	3 586	42	16 330	8 218	50	21 730	3 878	18
1968	9 672	6 623	68	8 342	2 932	35	15 333	7 777	51	20 831	4 593	22
1969	9 330	6 553	70	8 223	3 115	38	14 299	8 335	58	20 837	3 848	18
1970	9 284	6 251	67	7 993	2 849	36	12 681	7 362	58	19 076	3 841	20
1971	9 069	6 130	68	7 334	2 695	37	3 224	2 357	73	16 844	3 287	20
1972	9 403	6 220	66	6 910	2 749	40	2 912	2 076	71	16 180	2 781	17
1973	10 324	7 198	70	7 527	3 272	43	4 713	3 016	64	17 672	4 752	27
1974	11 629	8 581	74	8 250	3 443	42	6 666	4 075	61	19 794	5 028	25
1975	13 519	10 218	76	9 159	3 807	42	10 010	6 256	62	22 235	5 240	24
1976	14 741	11 251	76	9 904	4 192	42	11 269	7 034	62	25 286	9 032	36
1977	16 935	12 898	76	11 575	5 189	45	11 395	7 291	64	28 027	6 656	24
1978	18 667	14 808	79	13 112	6 453	49	11 795	6 446	55	29 269	7 189	25
1979	21 967	17 101	78	14 631	7 016	48	15 710	8 236	52	30 482	9 764	32
1980	23 925	18 999	79	15 478	7 927	51	19 068	10 652	56	34 865	11 015	32
1981	26 581	20 957	79	16 848	8 316	49	22 179	12 302	55	36 540	10 847	30
1982	28 779	22 542	78	17 357	8 436	49	22 007	11 457	52	37 855	9 791	26
1983	29 677	24 181	81	18 268	9 320	51	23 893	16 069	67	40 880	11 270	28
1984	30 943	24 949	81	18 842	9 832	52	22 652	12 626	56	43 652	:	:
1985	32 148	25 372	79	20 467	10 643	52	18 409	10 371	56	46 757	:	:

<sup>1</sup> Fellingsprosent: Felte dyr i prosent av tillatt felt.

<sup>1</sup> Per cent felled: Number of animals felled as per cent of licences issued.

Tabell 8. Registrert irregulær avgang av storvilt, etter årsak. Jaktår og fylke

Nr.	Jaktår Fylke Hunting year County	I alt		Total Vilt- rein Wild rein- deer	Felt ulovlig Felled illegally				Felt som Felled as		
		Elg Moose	Hjort Red deer		Elg	Hjort	Vill- rein	Rådyr	Elg	Hjort	
	1980-81 .....	1 924	426	205	1 473	123	25	12	40	69	55
	1981-82 .....	1 949	414	160	1 638	110	25	17	51	79	35
	1982-83 .....	1 773	514	132	1 300	125	25	6	43	73	100
	1983-84 .....	1 875	416	105	1 599	149	34	10	18	36	58
	1984-85 .....	2 048	468	81	2 367	133	27	8	36	54	42
	1984-85										
01	Østfold .....	84	1	-	185	8	-	-	3	2	-
02	Akershus .....	152	-	-	301	17	-	-	3	1	-
03	Oslo .....	17	-	-	25	-	-	-	-	-	-
04	Hedmark .....	491	3	15	335	21	-	-	3	3	-
05	Oppland .....	223	7	13	203	5	-	-	1	18	-
06	Buskerud .....	143	2	5	182	17	-	1	4	6	-
07	Vestfold .....	68	-	-	97	3	-	-	1	-	-
08	Telemark .....	168	4	21	196	5	-	4	7	4	-
09	Aust-Agder .....	105	-	9	113	7	-	-	2	16	-
10	Vest-Agder .....	118	-	1	113	12	-	1	3	2	-
11	Rogaland .....	11	30	2	45	2	3	-	1	-	-
12	Hordaland .....	2	103	-	-	-	5	-	-	-	25
14	Sogn og Fjordane .....	1	91	8	-	-	6	-	-	-	7
15	Møre og Romsdal .....	7	159	1	136	3	8	-	-	-	5
16	Sør-Trøndelag .....	112	66	6	232	15	5	2	7	-	5
17	Nord-Trøndelag .....	167	2	-	176	5	-	-	1	-	-
18	Nordland .....	137	-	-	26	9	-	-	-	-	-
19	Troms .....	28	-	-	1	3	-	-	-	2	-
20	Finmark .....	14	-	-	1	1	-	-	-	-	-

<sup>1</sup> Omfatter dyr som er forulykket, omkommet, avlivet av humane grunner etc.

## Registered irregular decrease of big game, by cause. Hunting year and county

skadedyr noxious		Drept av bil Killed by motor car				Drept av tog Killed by train				Andre årsaker <sup>1</sup> Other causes <sup>1</sup>				No.
Vill- rein	Rådyr	Elg	Hjort	Vill- rein	Rådyr	Elg	Hjort	Vill- rein	Rådyr	Elg	Hjort	Vill- rein	Rådyr	
5	29	540	119	3	853	433	3	6	52	759	224	179	499	
-	30	525	134	2	904	366	1	1	66	869	219	140	587	
-	17	523	158	2	838	316	2	-	56	736	229	124	346	
-	14	559	136	2	1 032	381	3	-	53	750	185	93	482	
-	39	648	201	7	1 320	415	12	1	123	798	186	65	849	
-	1	41	1	-	101	3	-	-	1	30	-	-	79	01
-	-	72	-	-	174	16	-	-	13	46	-	-	111	02
-	-	12	-	-	25	5	-	-	-	-	-	-	-	03
-	4	169	1	-	146	136	-	1	44	162	2	14	138	04
-	1	54	4	-	106	63	-	-	19	83	3	13	76	05
-	10	59	-	-	100	19	1	-	11	42	1	4	57	06
-	-	20	-	-	68	9	-	-	4	36	-	-	24	07
-	9	55	3	2	96	40	-	-	6	64	1	15	78	08
-	7	21	-	5	63	12	-	-	1	49	-	4	40	09
-	3	26	-	-	64	10	-	-	5	68	-	-	38	10
-	1	-	7	-	29	-	2	-	1	9	18	2	13	11
-	-	-	32	-	-	-	9	-	-	2	32	-	-	12
-	-	1	41	-	-	-	-	-	-	-	37	8	-	14
-	-	1	71	-	72	-	-	-	1	3	75	1	63	15
-	-	28	41	-	130	28	-	-	17	41	15	4	78	16
-	-	42	-	-	127	30	-	-	-	90	2	-	48	17
-	3	30	-	-	18	44	-	-	-	54	-	-	5	18
-	-	14	-	-	-	-	-	-	-	9	-	-	1	19
-	-	3	-	-	1	-	-	-	-	10	-	-	-	20

<sup>1</sup> Including animals perished, killed of humanity, etc.

Tabell 9. Elgjakt. Jaktfelt og felte dyr, etter jaktfeltenes størrelse. Fellingsprosent. Fylke. 1985

Nr.	Fylke County	Area <sup>1</sup> Area <sup>1</sup> km <sup>2</sup>	1-2 dyrs jaktfelt 1-2 animal hunting grounds			3-4 dyrs jaktfelt 3-4 animal hunting grounds		
			Tallet på jaktfelt Number of hunting grounds	Felte dyr Number of animals felled	Fellings- prosent <sup>2</sup> Per cent felled <sup>2</sup>	Tallet på jaktfelt	Felte dyr	Fellings- prosent
	Hele landet The whole country	93 300	1 749	1 659	62	1 431	3 772	77
01	Østfold .....	2 617	54	65	73	66	180	79
02	Akershus .....	3 192	46	40	56	67	181	79
03	Oslo .....	275	4	5	83	1	3	100
04	Hedmark .....	16 750	48	39	51	59	150	71
05	Oppland .....	8 190	101	113	71	100	288	84
06	Buskerud .....	6 802	119	152	79	130	366	83
07	Vestfold .....	1 299	25	23	61	38	110	83
08	Telemark .....	6 486	179	225	78	172	525	89
09	Aust-Agder .....	4 676	119	164	83	154	466	89
10	Vest-Agder .....	2 826	125	166	82	135	409	90
11	Rogaland .....	1 103	46	28	55	2	2	33
12	Hordaland .....	945	21	10	34	6	3	16
14	Sogn og Fjordane .....	371	11	6	46	4	8	57
15	Møre og Romsdal .....	1 844	102	49	37	15	30	60
16	Sør-Trøndelag .....	6 265	110	86	48	94	182	56
17	Nord-Trøndelag .....	9 508	103	86	49	128	310	69
18	Nordland .....	7 531	348	242	47	156	353	67
19	Troms .....	4 571	154	134	57	71	163	69
20	Finmark .....	8 049	34	26	55	33	43	43

<sup>1</sup> Skog- og myrareal ved Skogbrukstelingen 1967 i kommuner med elgjakt. <sup>2</sup> Se note 1, side 25.

Tabell 10. Hjortejakt. Jaktfelt og felte dyr, etter jaktfeltenes størrelse. Fellingsprosent. Fylke. 1985

Nr.	Fylke County	1-2 dyrs jaktfelt 1-2 animal hunting grounds			3-4 dyrs jaktfelt 3-4 animal hunting grounds		
		Tallet på jaktfelt Number of hunting grounds	Felte dyr Number of animals felled	Fellings- prosent <sup>1</sup> Per cent felled <sup>1</sup>	Tallet på jaktfelt	Felte dyr	Fellings- prosent
	Hele landet The whole country ..	2 586	1 492	38	1 668	2 795	49
01	Østfold .....	-	-	-	2	-	-
04	Hedmark .....	31	4	8	6	3	20
05	Oppland .....	94	16	16	18	8	14
06	Buskerud .....	44	4	10	4	3	23
07	Vestfold .....	5	1	20	-	-	-
08	Telemark .....	74	3	3	6	4	20
11	Rogaland .....	280	131	34	95	116	35
12	Hordaland .....	531	387	46	345	602	51
14	Sogn og Fjordane .....	827	603	47	520	994	56
15	Møre og Romsdal .....	401	264	39	497	841	50
16	Sør-Trøndelag .....	201	67	23	150	202	39
17	Nord-Trøndelag .....	98	12	10	25	22	26

<sup>1</sup> Se note 1, side 25.

Moose hunting. Hunting grounds and animals felled, by size of hunting ground. Per cent felled. County. 1985

5-9 dyrs jaktfelt 5-9 animal hunting grounds			10-19 dyrs jaktfelt 10-19 animal hunting grounds			20 dyrs og større jaktfelt 20 animal hunting ground and larger			No.
Tallet på jaktfelt	Felte dyr	Fellingsprosent	Tallet på jaktfelt	Felte dyr	Fellingsprosent	Tallet på jaktfelt	Felte dyr	Fellingsprosent	
1 245	6 597	83	466	4 877	82	238	8 467	79	
71	368	84	37	383	79	12	305	81	01
64	340	82	40	435	87	13	364	85	02
-	-	-	1	10	100	1	30	86	03
126	665	77	153	1 620	81	128	4 946	79	04
72	385	88	23	287	92	26	885	83	05
90	514	90	18	203	89	2	36	90	06
58	353	91	8	104	94	4	110	97	07
129	709	90	14	141	93	5	274	94	08
145	842	92	24	260	93	-	-	-	09
116	681	95	11	115	98	-	-	-	10
2	9	75	-	-	-	-	-	-	11
1	2	29	-	-	-	-	-	-	12
-	-	-	-	-	-	-	-	-	14
10	32	62	-	-	-	-	-	-	15
116	549	74	47	507	86	12	268	83	16
158	764	72	77	704	72	27	922	72	17
53	226	71	9	78	72	6	274	75	18
34	158	78	4	30	64	-	-	-	19
-	-	-	-	-	-	2	53	53	20

<sup>1</sup> Forest area and area of bogs according to Census of Forestry 1967. Only municipalities with moose hunting are included. <sup>2</sup> See note 1, page 25.

Red deer hunting. Hunting grounds and animals felled, by size of hunting ground. Per cent felled. County. 1985

5-9 dyrs jaktfelt 5-9 animal hunting grounds			10-19 dyrs jaktfelt 10-19 animal hunting grounds			20 dyrs og større jaktfelt 20 animal hunting ground and larger			No.
Tallet på jaktfelt	Felte dyr	Fellingsprosent	Tallet på jaktfelt	Felte dyr	Fellingsprosent	Tallet på jaktfelt	Felte dyr	Fellingsprosent	
1 098	3 924	57	254	1 918	61	32	515	61	
-	3	25	1	-	-	-	-	-	01
2	2	20	1	1	10	-	-	-	04
8	16	34	-	-	-	1	8	40	05
2	1	10	-	-	-	-	-	-	06
-	-	-	-	-	-	-	-	-	07
-	-	-	-	-	-	-	-	-	08
51	149	46	3	7	18	-	-	-	11
192	675	56	68	462	55	8	134	134	12
287	1 195	67	50	437	75	5	108	108	14
420	1 434	55	93	686	58	11	169	169	15
121	423	55	32	290	67	7	96	96	16
15	26	28	6	35	47	-	-	-	17

<sup>1</sup> See note 1, page 25.

Tabell 11. Storviltjakt. Beregnet slaktevekt<sup>1</sup> i tonn, etter art. Fylke Big game hunting.  
 Estimated carcass weight<sup>1</sup> in tons, by species. County

Fylke County	I alt Total	Elg Moose	Hjort Red deer	Villrein Wild reindeer
1981 .....	4 361	3 314	602	445
1982 .....	4 540	3 518	609	413
1983 .....	4 957	3 728	666	563
1984 .....	4 979	3 840	699	440
1985 .....	4 938	3 841	740	357
1985				
Østfold .....	196	196	0	-
Akershus .....	209	209	-	-
Oslo .....	7	7	-	-
Hedmark .....	1 113	1 079	1	33
Oppland .....	354	299	4	50
Buskerud .....	242	201	1	40
Vestfold .....	104	104	0	-
Telemark .....	382	308	0	74
Aust-Agder .....	322	285	-	37
Vest-Agder .....	231	228	-	3
Rogaland .....	49	7	30	12
Hordaland .....	231	3	160	68
Sogn og Fjordane .....	260	2	242	16
Møre og Romsdal .....	247	18	223	6
Sør-Trøndelag .....	305	213	73	19
Nord-Trøndelag .....	404	398	6	-
Nordland .....	188	188	-	-
Troms .....	72	72	-	-
Finmark .....	21	21	-	-

<sup>1</sup> Beregnet på grunnlag av gjennomsnittsvæker (se 2.3, side 10) og tall for felt storvilt.

<sup>1</sup> Estimated by means of average weights (see 2.3, page 13) and number of big game felled.

Tabell 12. Elgjakt. Kommune Moose hunting. Municipality

Fylke Kommune County Municipality	Skog- og myr- areal Area of forests and bogs  Km <sup>2</sup>	Tillatt felt Licences issued		Felte dyr etter alder og kjønn Animals felled by age and sex						Fell- ings- pro- sent <sup>2</sup> Per cent fel- led <sup>2</sup>	Felte dyr pr. 10 km <sup>2</sup> Ani- mals felled per 10 km <sup>2</sup>	
		I alt Total	Av dette årskalv <sup>1</sup> Of which calf <sup>1</sup>	I alt Total	Årskalv Calf		1 1/2 år 1 1/2 years		Eldre Older			
					Hann- dyr Males	Hunn- dyr Fe- males	Hann- dyr	Hunn- dyr	Hann- dyr			Hunn- dyr
1984 .....	92 924	30 943	9 379	24 949	3 979	3 262	3 427	2 142	7 807	4 332	81	2,7
1985 .....	93 671	32 148	10 074	25 372	4 111	3 521	3 732	2 251	7 343	4 414	79	2,7
1985												
Østfold .....	2 617	1 617	306	1 301	175	140	225	215	274	272	80	5,0
Akershus .....	3 192	1 648	381	1 360	194	149	223	181	366	247	83	4,3
Oslo .....	275	54	18	48	8	4	8	9	13	6	89	1,7
Hedmark .....	16 750	9 437	2 968	7 420	1 302	1 198	1 069	675	1 793	1 383	79	4,4
Oppland .....	8 190	2 313	721	1 958	348	297	200	110	661	342	85	2,4
Buskerud .....	6 802	1 476	427	1 271	193	141	183	98	440	216	86	1,9
Vestfold .....	1 299	783	237	700	102	115	109	65	185	124	89	5,4
Telemark .....	6 486	2 113	499	1 874	232	178	262	146	688	368	89	2,9
Aust-Agder .....	4 676	1 917	435	1 732	193	148	274	180	616	321	90	3,7
Vest-Agder .....	2 826	1 494	303	1 371	144	110	199	146	494	278	92	4,9
Rogaland .....	1 103	69	6	39	4	1	4	3	23	4	57	0,4
Hordaland .....	945	55	17	15	1	-	2	3	6	3	27	0,2
Sogn og Fjordane	674	27	2	14	1	1	1	3	7	1	52	0,3
Møre og Romsdal	1 844	233	60	111	17	16	16	1	50	11	48	0,6
Sør-Trøndelag ..	6 265	2 160	1 029	1 592	385	342	215	82	387	181	74	2,5
Nord-Trøndelag ..	9 508	3 951	1 706	2 786	534	457	496	230	693	376	71	2,9
Nordland .....	7 531	1 837	597	1 173	164	139	170	75	432	193	64	1,6
Troms .....	4 704	718	289	485	98	79	55	22	165	66	68	1,0
Finmark .....	7 984	246	73	122	16	6	21	7	50	22	50	0,2
ØSTFOLD												
1984 .....	2 617	1 910	402	1 453	199	183	187	219	377	288	76	5,6
1985 .....	2 617	1 617	306	1 301	175	140	225	215	274	272	80	5,0
1985												
Halden .....	491	240	97	182	33	29	24	17	47	32	76	3,7
Fredrikstad ....	9	2	1	2	1	-	-	-	1	-	100	2,2
Moss .....	37	15	4	6	1	-	1	-	3	1	40	1,6
Hvaler .....	12	4	1	2	1	-	-	1	-	-	50	1,7
Borge .....	32	11	3	9	1	2	2	-	2	2	82	2,8
Varteig .....	44	24	-	23	-	1	10	8	2	2	96	5,2
Skjeberg .....	107	57	22	41	8	7	8	6	5	7	72	3,8
Aremark .....	259	118	-	99	10	5	16	31	22	15	84	3,8
Marker .....	307	232	-	181	20	17	34	32	41	37	78	5,9
Rømskog .....	144	148	-	108	10	13	20	22	14	29	73	7,5
Trøgstad .....	116	41	7	38	1	6	7	5	9	10	93	3,3
Spydeberg .....	85	50	10	48	6	5	3	8	13	13	96	5,6
Askim .....	28	13	2	7	-	-	3	2	2	-	54	2,5
Eidsberg .....	133	74	15	63	8	5	9	15	14	12	85	4,7
Skiptvet .....	52	40	8	40	5	4	14	1	10	6	100	7,7
Rakkestad .....	293	211	56	167	26	17	23	20	41	40	79	5,7
Tune .....	72	35	-	35	4	4	7	7	9	4	100	4,9
Rolvøy .....	13	4	1	1	-	-	-	-	1	-	25	0,8
Onsøy .....	45	16	7	12	2	2	3	-	3	2	75	2,6
Råde .....	38	28	6	21	4	-	4	4	3	6	75	5,5
Rygge .....	22	17	-	11	1	-	3	1	3	3	65	5,0
Våler .....	179	158	35	142	22	15	23	30	13	39	90	7,9
Hobøl .....	99	79	31	63	11	8	11	5	16	12	80	6,4
AKERSHUS												
1984 .....	3 192	1 749	335	1 442	207	146	228	173	430	258	82	4,5
1985 .....	3 192	1 648	381	1 360	194	149	223	181	366	247	83	4,3

<sup>1</sup> Viser hvor mange av tillatt felte dyr som er spesifisert som årskalv. I tillegg er det tillatt å felle årskalv i stedet for voksne dyr. <sup>2</sup> Se note 1, side 25.

<sup>1</sup> Number of licences issued on calf. In addition it is permitted to fell calves instead of a similar number of older animals. <sup>2</sup> See note 1, page 25.

Tabell 12 (forts.). Elgjakt. Kommune Moose hunting. Municipality

Fylke Kommune	Skog- og myr- areal  Km <sup>2</sup>	Tillatt felt		Felte dyr etter alder og kjønn						Fell- ings- pro- sent <sup>2</sup>	Felte dyr pr. 10 km <sup>2</sup>	
		I alt	Av dette års- kalv <sup>1</sup>	I alt	Årskalv		1 1/2 år		Elare			
					Hann- dyr	Hunn- dyr	Hann- dyr	Hunn- dyr	Hann- dyr			Hunn- dyr
AKERSHUS (forts.)												
1985												
Vestby .....	74	54	18	51	8	8	5	6	16	8	94	6,9
Ski .....	99	48	-	42	6	4	9	6	7	10	88	4,2
Ås .....	48	21	6	18	2	3	4	2	4	3	86	3,8
Frogn .....	44	22	7	21	2	3	6	1	4	5	95	4,8
Nesodden .....	30	16	2	11	-	-	3	2	4	2	69	3,7
Oppegård .....	22	2	-	1	1	-	-	-	-	-	50	0,5
Bærum .....	112	43	12	33	7	4	11	2	8	1	77	2,9
Asker .....	47	17	5	13	5	1	1	1	2	3	76	2,8
Aurskog-Høland ..	725	506	160	389	52	43	76	47	105	66	77	5,4
Sørums .....	116	41	8	33	3	2	8	4	12	4	80	2,8
Fet .....	92	53	21	42	12	7	1	4	10	8	79	4,6
Rælingen .....	41	19	-	13	2	1	5	1	1	3	68	3,2
Enebakk .....	150	84	22	72	11	9	6	16	13	17	86	4,8
Lørenskog .....	47	31	9	25	5	4	3	4	5	4	81	5,3
Skedsmo .....	27	14	-	2	-	1	-	-	1	-	14	0,7
Nittedal .....	138	41	19	29	7	3	4	3	8	4	71	2,1
Gjerdrum .....	51	16	4	16	-	3	3	1	7	2	100	3,1
Ullensaker .....	129	88	2	72	4	4	16	13	26	9	81	5,6
Nes .....	431	278	-	242	25	15	39	47	62	54	87	5,6
Eidsvoll .....	285	94	26	83	13	11	9	10	24	16	88	2,9
Nannestad .....	246	88	36	81	16	13	10	6	21	15	92	3,3
Hurdal .....	238	72	24	71	13	10	4	5	26	13	99	3,0
OSLO												
1984 .....	275	54	18	33	6	4	3	2	16	2	61	1,2
1985 .....	275	54	18	48	8	4	8	9	13	6	89	1,7
HEDMARK												
1984 .....	16 750	9 159	2 719	7 613	1 327	1 136	983	690	2 074	1 403	83	4,6
1985 .....	16 750	9 437	2 968	7 420	1 302	1 198	1 069	675	1 793	1 383	79	4,4
1985												
Kongsvinger .....	820	1 022	452	781	161	149	102	60	139	170	76	9,5
Ringsaker .....	775	293	87	254	40	45	36	41	50	42	87	3,3
Vang .....	229	57	34	46	9	1	13	8	13	2	81	2,0
Løten .....	287	146	51	106	17	26	12	12	21	18	73	3,7
Stange .....	487	223	88	158	26	30	25	8	38	31	71	3,2
Nord-Odal .....	414	345	157	271	64	49	44	12	60	42	79	6,5
Sør-Odal .....	378	418	166	370	68	74	36	40	74	78	89	9,8
Eidskog .....	496	505	229	426	87	85	52	35	98	69	84	8,6
Grue .....	653	679	228	547	76	75	79	63	109	145	81	8,4
Åsnes .....	854	1 011	109	697	102	97	89	64	150	195	69	8,2
Våler .....	605	397	216	364	45	44	66	44	103	62	92	6,0
Elverum .....	1 102	664	241	549	121	89	86	35	139	79	83	5,0
Trysil .....	2 394	1 064	308	865	148	128	146	62	251	130	81	3,6
Åmot .....	1 077	694	332	558	88	92	78	46	163	91	80	5,2
Stor-Elvdal .....	1 463	699	-	537	102	83	57	48	160	87	77	3,7
Rendalen .....	1 743	541	-	364	47	46	73	46	94	58	67	2,1
Engerdal .....	1 116	126	42	100	22	15	8	2	39	14	79	0,9
Tolga <sup>3</sup> .....	718	127	60	108	26	21	16	4	20	21	85	1,5
Tynset .....	582	164	97	121	19	20	20	16	23	23	74	2,1
Ålvdal .....	310	90	-	71	11	9	12	11	16	12	79	2,3
Follidal .....	247	100	51	69	18	13	8	4	19	7	69	2,8
Os <sup>3</sup> .....	..	72	20	58	5	7	11	14	14	7	81	..
OPPLAND												
1984 .....	8 190	2 276	694	1 954	336	240	178	154	676	370	86	2,4
1985 .....	8 190	2 313	721	1 958	348	297	200	110	661	342	85	2,4

<sup>1</sup> Se note 1, side 31. <sup>2</sup> Se note 1, side 25. <sup>3</sup> Skog- og myrarealet og uttak pr. 10 km<sup>2</sup> for Os er medregnet i tallene for Tolga.

<sup>1</sup> See note 1, page 31. <sup>2</sup> See note 1, page 25. <sup>3</sup> Forest and bog areas and felled per 10 km<sup>2</sup> in Os are included in the figures for Tolga.



Tabell 12 (forts.). Elgjakt. Kommune Moose hunting. Municipality

Fylke Kommune	Skog- og myr- areal Km <sup>2</sup>	Tillatt felt		Felte dyr etter alder og kjønn						Fell- ings- pro- sent <sup>2</sup>	Felte dyr pr. 10 km <sup>2</sup>	
		I alt	Av dette års- kalv <sup>1</sup>	Årskalv		1 1/2 år		Eldre				
				I alt	Hann- dyr	Hunn- dyr	Hann- dyr	Hunn- dyr	Hann- dyr			Hunn- dyr
OPPLAND (forts.)												
1985												
Lillehammer .....	307	96	20	70	11	7	12	9	16	15	73	2,3
Gjøvik .....	463	229	72	204	34	37	29	19	51	34	89	4,4
Dovre .....	159	35	12	29	6	2	2	-	10	9	83	1,8
Lesja .....	284	44	14	39	9	4	1	1	13	11	89	1,4
Skjåk .....	144	14	2	14	2	1	2	2	7	-	100	1,0
Lom .....	103	35	6	29	5	3	1	1	14	5	83	2,8
Vågå .....	259	80	26	71	15	13	7	4	20	12	89	2,7
Nord-Fron <sup>3</sup> .....	559	165	-	134	25	24	12	11	43	19	81	3,6
Sel .....	249	88	30	68	10	10	2	8	23	15	77	2,7
Sør-Fron <sup>3</sup> .....	..	69	15	67	10	13	8	3	23	10	97	..
Ringebu .....	458	226	102	177	30	38	15	4	50	40	78	3,9
Øyer .....	259	99	37	89	17	15	7	-	40	10	90	3,4
Gausdal .....	515	193	72	160	31	17	10	7	58	37	83	3,1
Østre Toten .....	333	91	28	70	10	12	16	3	19	10	77	2,1
Vestre Toten .....	157	85	31	75	16	12	13	4	18	12	88	4,8
Jevnaker .....	173	23	11	20	4	5	3	-	5	3	87	1,2
Lunner .....	222	34	9	31	1	7	5	2	12	4	91	1,4
Gran .....	551	73	28	59	16	4	8	1	23	7	81	1,1
Søndre Land .....	583	111	37	97	12	14	14	8	37	12	87	1,7
Nordre Land .....	675	117	25	101	10	11	11	7	42	20	86	1,5
Sør-Aurdal .....	742	89	32	67	18	6	4	2	26	11	75	0,9
Etnedal .....	285	48	13	43	6	5	4	1	19	8	90	1,5
Nord-Aurdal .....	287	89	35	88	24	12	4	1	35	12	99	3,1
Vestre Slidre .....	119	46	14	42	7	5	3	2	17	8	91	3,5
Øystre Slidre ...	147	90	37	82	16	16	2	8	29	11	91	5,6
Vang .....	157	44	13	32	3	4	5	2	11	7	73	2,0
BUSKERUD												
1984 .....	6 802	1 473	484	1 222	208	150	118	88	465	193	83	1,8
1985 .....	6 802	1 476	427	1 271	193	141	183	98	440	216	86	1,9
1985												
Drammen .....	87	31	11	30	6	6	3	2	7	6	97	3,4
Kongsberg .....	640	193	36	176	15	11	34	12	68	36	91	2,8
Ringerike .....	1 212	286	109	236	49	29	33	13	82	30	83	1,9
Hole .....	109	26	9	26	3	4	3	4	10	2	100	2,4
Flå .....	425	40	11	33	4	3	3	3	14	6	83	0,8
Nes .....	471	32	6	25	2	2	-	-	14	7	78	0,5
Gol .....	279	41	-	38	-	1	10	8	11	8	93	1,4
Hemsedal .....	96	20	4	20	2	2	3	5	6	2	100	2,1
Ål .....	246	36	13	28	8	2	3	-	13	2	78	1,1
Hol .....	232	45	9	42	6	4	11	5	11	5	93	1,8
Sigdal .....	566	102	31	82	13	10	9	5	32	13	80	1,4
Krødsherad .....	273	56	19	48	7	8	2	4	22	5	86	1,8
Modum .....	361	85	32	69	16	10	8	5	24	6	81	1,9
Øvre Eiker .....	307	114	31	98	14	16	6	6	29	27	86	3,2
Nedre Eiker .....	88	23	6	22	5	1	2	-	9	5	96	2,5
Lier .....	197	63	17	54	10	6	10	2	15	11	86	2,7
Røyken .....	67	25	11	21	7	1	3	-	6	4	84	3,1
Hurum .....	119	41	15	38	7	8	7	1	8	7	93	3,2
Flesberg .....	420	110	29	104	11	11	20	11	32	19	95	2,5
Rollag .....	273	51	15	38	4	2	4	9	13	6	75	1,4
Nore og Uvdal ...	334	56	13	43	4	4	9	3	14	9	77	1,3
VESTFOLD												
1984 .....	1 299	811	278	729	142	114	122	38	191	122	90	5,6
1985 .....	1 299	783	237	700	102	115	109	65	185	124	89	5,4

<sup>1</sup> Se note 1, side 31. <sup>2</sup> Se note 1, side 25. <sup>3</sup> Skog- og myrarealet og uttak pr. 10 km<sup>2</sup> for Sør-Fron er medregnet i tallene for Nord-Fron.

<sup>1</sup> See note 1, page 31. <sup>2</sup> See note 1, page 25. <sup>3</sup> Forest and bog areas and felled per 10 km<sup>2</sup> in Sør-Fron are included in the figures for Nord-Fron.

Tabell 12 (forts.). Elgjakt. Kommune Moose hunting. Municipality

Fylke Kommune	Skog- og myr- areal  Km <sup>2</sup>	Tillatt felt		Felte dyr etter alder og kjønn						Fell- ings- pro- sent <sup>2</sup>	Felte dyr pr. 10 km <sup>2</sup>	
		I alt	Av dette års- kalv <sup>1</sup>	I alt	Årskalv		1 1/2 år		Eldre			
					Hann- dyr	Hunn- dyr	Hann- dyr	Hunn- dyr	Hann- dyr			Hunn- dyr
VESTFOLD (forts.)												
1985												
Holmestrand .....	53	26	11	26	6	5	3	-	7	5	100	4,9
Sandefjord .....	37	8	2	5	-	1	-	1	3	-	63	1,4
Svelvik .....	41	14	5	11	1	2	3	1	1	3	79	2,7
Sande .....	118	55	22	44	10	7	4	3	11	9	80	3,7
Hof .....	119	61	21	51	7	7	6	4	19	8	84	4,3
Våle .....	37	14	5	11	2	1	3	2	2	1	79	3,0
Borre .....	26	7	-	5	1	1	1	-	1	1	71	1,9
Ramnes .....	81	61	15	50	6	7	9	3	12	13	82	6,2
Andebu .....	141	98	35	86	15	17	17	7	14	16	88	6,1
Stokke .....	53	25	8	20	5	2	5	2	4	2	80	3,8
Sem .....	33	10	5	7	-	2	1	-	2	2	70	2,1
Nøtterøy .....	19	2	-	2	-	-	1	1	-	-	100	1,1
Tjølling .....	19	4	1	2	1	-	-	-	-	1	50	1,1
Brunlanes .....	107	66	14	62	6	5	8	6	23	14	94	5,8
Hedrum .....	187	146	36	139	21	26	19	17	34	22	95	7,4
Lardal .....	228	186	57	179	21	32	29	18	52	27	96	7,9
TELEMARK												
1984 .....	6 486	2 006	470	1 761	216	141	244	135	688	337	88	2,7
1985 .....	6 486	2 113	499	1 874	232	178	262	146	688	368	89	2,9
1985												
Porsgrunn .....	91	66	17	61	11	5	10	1	28	6	92	6,7
Skien .....	553	270	71	250	37	28	37	19	87	42	93	4,5
Notodden .....	540	176	49	152	19	18	18	6	60	31	86	2,8
Siljan .....	180	122	41	121	22	22	12	8	35	22	99	6,7
Bamble .....	211	189	55	169	32	18	27	15	52	25	89	8,0
Kragerø .....	212	100	21	92	11	4	14	9	38	16	92	4,3
Drangedal .....	772	221	-	210	8	5	48	36	64	49	95	2,7
Nome .....	303	122	33	109	15	10	10	7	43	24	89	3,6
Bø .....	150	31	8	25	4	2	1	1	9	8	81	1,7
Sauherad .....	189	81	22	67	7	9	9	4	16	22	83	3,5
Tinn .....	452	104	32	83	11	7	11	2	34	18	80	1,8
Hjartdal .....	278	58	11	51	5	4	9	3	17	13	88	1,8
Seljord .....	290	51	8	47	3	6	5	1	23	9	92	1,6
Kviteseid .....	423	118	36	95	11	8	12	9	37	18	81	2,2
Nissedal .....	427	81	13	73	9	2	8	7	33	14	90	1,7
Fyresdal .....	460	125	30	105	9	13	11	7	40	25	84	2,3
Tokke .....	392	98	29	90	11	12	8	10	34	15	92	2,3
Vinje .....	563	100	23	74	7	5	12	1	38	11	74	1,3
AUST-AGDER												
1984 .....	4 676	1 811	390	1 666	170	133	257	193	557	356	92	3,6
1985 .....	4 676	1 917	435	1 732	193	148	274	180	616	321	90	3,7
1985												
Risør .....	138	94	27	81	11	5	19	9	20	17	86	5,9
Arendal .....	6	5	2	5	1	1	-	-	2	1	100	8,3
Grimstad .....	167	127	36	118	14	11	20	8	37	28	93	7,1
Gjerstad .....	273	86	24	82	11	10	7	4	39	11	95	3,0
Vegårshei .....	296	121	19	119	11	8	19	16	40	25	98	4,0
Tvedestrand .....	174	135	29	131	14	15	27	9	38	28	97	7,5
Moland .....	86	90	19	82	7	8	11	11	25	20	91	9,5
Froland .....	502	245	74	239	47	30	29	17	86	30	98	4,8
Øystad .....	52	53	17	47	8	4	4	11	13	7	89	9,0
Tromøy .....	17	11	4	5	-	-	2	2	-	1	45	2,9
Hisøy .....	3	7	-	1	-	-	-	1	-	-	14	3,3
Lillesand .....	127	118	44	65	3	5	21	4	26	6	55	5,1
Birkenes .....	584	326	47	307	24	17	48	43	110	65	94	5,3

<sup>1</sup> Se note 1, side 31. <sup>2</sup> Se note 1, side 25.<sup>1</sup> See note 1, page 31. <sup>2</sup> See note 1, page 25.

Tabell 12 (forts.). Elgjakt. Kommune Moose hunting. Municipality

Fylke Kommune	Skog- og myr- areal  Km <sup>2</sup>	Tillatt felt		Felte dyr etter alder og kjønn						Fell- ings- pro- sent <sup>2</sup>	Felte dyr pr. 10 km <sup>2</sup>	
		I alt	Av dette års- kalv <sup>1</sup>	I alt	Årskalv		1 1/2 år		Eldre			
					Hann- dyr	Hunn- dyr	Hann- dyr	Hunn- dyr	Hann- dyr	Hunn- dyr		
AUST-AGDER (forts.)												
Åmli .....	749	176	49	151	15	16	21	15	44	40	86	2,0
Iveland .....	232	85	-	83	1	6	17	18	31	10	98	3,6
Evje og Hornnes ..	435	77	17	74	11	4	8	6	35	10	96	1,7
Bygland .....	455	74	15	69	9	4	10	3	32	11	93	1,5
Valle .....	180	54	12	45	6	4	3	2	23	7	83	2,5
Bykle .....	200	33	-	28	-	-	8	1	15	4	85	1,4
VEST-AGDER												
1984 .....	2 826	1 373	279	1 243	130	101	150	98	505	259	91	4,4
1985 .....	2 826	1 494	303	1 371	144	110	199	146	494	278	92	4,9
1985												
Kristiansand .....	173	112	31	101	13	9	21	10	31	17	90	5,8
Mandal .....	129	118	31	115	18	10	12	18	37	20	97	8,9
Farsund .....	61	25	6	21	3	2	7	-	8	1	84	3,4
Flekkefjord .....	168	75	2	66	3	1	11	11	27	13	88	3,9
Vennesla .....	292	157	60	140	20	24	20	8	50	18	89	4,8
Songdalen .....	180	127	25	122	13	11	16	11	38	33	96	6,8
Søgne .....	98	64	19	54	9	3	9	2	15	16	84	5,5
Marnardal .....	313	179	37	172	16	17	20	8	62	49	96	5,5
Åseral .....	184	56	-	46	1	2	9	2	26	6	82	2,5
Audnedal .....	181	102	20	91	9	6	16	12	30	18	89	5,0
Lindesnes .....	200	149	24	145	15	7	16	23	54	30	97	7,3
Lyngdal .....	180	101	17	99	7	7	13	11	39	22	98	5,5
Hægebostad .....	116	81	18	69	10	5	5	11	20	18	85	5,9
Kvinesdal .....	344	117	13	106	7	6	22	14	43	14	91	3,1
Sirdal .....	207	31	-	24	-	-	2	5	14	3	77	1,2
ROGALAND												
1984 .....	767	63	10	41	4	1	5	1	25	5	65	0,5
1985 .....	1 103	69	6	39	4	1	4	3	23	4	57	0,4
1985												
Sandnes .....	76	2	-	2	-	-	-	-	2	-	100	0,3
Lund .....	120	16	-	7	-	-	-	1	5	1	44	0,6
Bjerkreim .....	336	1	-	1	-	-	-	-	1	-	100	0,0
Forsand .....	52	5	1	1	-	-	-	-	-	1	20	0,2
Strand .....	51	2	-	-	-	-	-	-	-	-	-	-
Hjelmeland .....	131	17	-	11	1	-	-	1	8	1	65	0,8
Suldal .....	307	20	3	14	3	1	1	1	7	1	70	0,5
Finnøy .....	30	6	2	3	-	-	3	-	-	-	50	1,0
HORDALAND												
1984 .....	945	56	13	21	3	2	4	1	4	7	38	0,2
1985 .....	945	55	17	15	1	-	2	3	6	3	27	0,2
1985												
Etne .....	85	1	-	-	-	-	-	-	-	-	-	-
Odda .....	95	3	1	1	-	-	-	-	1	-	33	0,1
Ullensvang <sup>3</sup> .....	233	5	-	3	-	-	1	1	1	-	60	0,3
Eidfjord <sup>3</sup> .....	..	9	-	5	-	-	-	1	2	2	56	..
Ulvik .....	60	4	-	1	-	-	-	-	1	-	25	0,2
Granvin .....	54	4	1	-	-	-	-	-	-	-	-	-
Voss .....	418	29	15	5	1	-	1	1	1	1	17	0,1
SOGN OG FJORDANE												
1984 .....	519	28	3	9	1	1	2	1	3	1	32	0,2
1985 .....	674	27	2	14	1	1	1	3	7	1	52	0,2
1985												
Leikanger .....	148	4	2	3	1	1	-	-	1	-	75	0,2
Lærdal .....	186	10	-	2	-	-	-	2	-	-	20	0,1
Årdal .....	185	12	-	8	-	-	-	1	6	1	67	0,4
Luster .....	155	1	-	1	-	-	1	-	-	-	100	0,1

<sup>1</sup> Se note 1, side 31. <sup>2</sup> Se note 1, side 25. <sup>3</sup> Skog- og myrarealet og uttak pr. 10 km<sup>2</sup> for Eidfjord er medregnet i tallene for Ullensvang.

<sup>1</sup> See note 1, page 31. <sup>2</sup> See note 1, page 25. <sup>3</sup> Forest and bog areas and felled per 10 km<sup>2</sup> in Eidfjord are included in the figures for Ullensvang.

Tabell 12 (forts.). Elgjakt. Kommune Moose hunting. Municipality

Fylke Kommune	Skog- og myr- areal  Km <sup>2</sup>	Tillatt felt		Felte dyr etter alder og kjønn						Fell- ings- pro- sent <sup>2</sup>	Felte dyr pr. 10 km <sup>2</sup>	
		I alt	Av dette års- kalv <sup>1</sup>	I alt		1 1/2 år		Eldre				
				Hann- dyr	Hunn- dyr	Hann- dyr	Hunn- dyr	Hann- dyr	Hunn- dyr			
<b>MØRE OG ROMSDAL</b>												
1984 .....	1 844	199	37	103	12	14	12	4	43	18	52	0,6
1985 .....	1 844	233	60	111	17	16	16	1	50	11	48	0,6
1985												
Rauma .....	221	12	2	9	-	2	1	-	6	-	75	0,4
Neset .....	201	1	-	1	-	-	-	-	1	-	100	0,0
Tingvoll .....	188	16	-	1	-	-	1	-	-	-	6	0,1
Sunndal .....	273	24	11	11	2	1	2	1	4	1	46	0,4
Surnadal .....	428	57	15	24	2	5	2	-	10	5	42	0,6
Rindal .....	173	58	15	38	9	3	5	-	19	2	66	2,2
Aure .....	184	15	-	5	-	1	2	-	2	-	33	0,3
Halša .....	111	40	17	21	4	4	2	-	8	3	53	1,9
Tustna .....	65	10	-	1	-	-	1	-	-	-	10	0,2
<b>SØR-TRØNDELAG</b>												
1984 .....	6 265	1 971	949	1 425	327	293	220	65	397	123	72	2,3
1985 .....	6 265	2 160	1 029	1 592	385	342	215	82	387	181	74	2,5
1985												
Trondheim .....	148	43	21	37	9	9	5	4	7	3	86	2,5
Hemne .....	272	49	21	23	6	6	2	3	3	3	47	0,8
Snillfjord .....	187	8	2	3	-	-	2	-	1	-	38	0,2
Ørland .....	3	9	4	1	-	-	1	-	-	-	11	3,3
Agdenes .....	105	19	8	7	-	1	3	-	3	-	37	0,7
Rissa .....	169	152	75	111	24	24	16	9	28	10	73	6,6
Bjugn .....	117	69	35	31	6	8	5	1	6	5	45	2,6
Åfjord .....	236	112	55	83	14	27	11	4	18	9	74	3,5
Roan .....	146	18	8	8	2	1	-	-	4	1	44	0,5
Osen .....	67	19	8	15	3	2	2	-	6	2	79	2,2
Oppdal .....	314	78	32	39	14	3	4	2	13	3	50	1,2
Rennebu .....	336	157	63	89	17	11	17	10	16	18	57	2,6
Meldal .....	287	197	102	179	54	43	13	3	41	25	91	6,2
Orkdal .....	293	121	59	98	23	24	11	4	21	15	81	3,3
Røros .....	887	234	117	184	41	41	27	6	62	7	79	2,1
Holtålen .....	213	73	40	56	15	16	5	-	17	3	77	2,6
Midtre Gauldal .....	670	222	116	160	42	34	24	2	43	15	72	2,4
Melhus .....	423	151	56	124	25	19	24	11	22	23	82	2,9
Skaun .....	140	68	32	62	15	14	5	7	12	9	91	4,4
Klæbu .....	120	72	34	51	12	11	9	3	8	8	71	4,3
Malvik .....	131	36	17	34	10	9	3	2	7	3	94	2,6
Selbu .....	591	179	87	139	39	30	18	10	31	11	78	2,4
Tydal .....	410	74	37	58	14	9	8	1	18	8	78	1,4
<b>NORD-TRØNDELAG</b>												
1984 .....	9 508	3 629	1 539	2 595	479	419	478	179	735	305	72	2,7
1985 .....	9 508	3 951	1 706	2 786	534	457	496	230	693	376	71	2,9
1985												
Steinkjer .....	979	552	361	297	73	54	52	21	66	31	54	3,0
Namsos .....	474	178	80	103	16	15	23	5	24	20	58	2,2
Meråker .....	266	179	89	117	27	30	16	3	31	10	65	4,4
Stjørdal .....	593	235	116	196	54	38	32	7	46	19	83	3,3
Frosta .....	37	52	26	52	9	17	8	6	8	4	100	14,1
Leksvik .....	227	65	33	56	14	13	5	1	17	6	86	2,5
Levanger .....	346	134	53	105	21	20	14	5	30	15	78	3,0
Verdal .....	587	175	59	145	27	20	23	20	42	13	83	2,5
Mosvik .....	103	84	36	50	6	8	3	1	18	14	60	4,9
Verran .....	305	61	16	51	7	9	6	5	19	5	84	1,7
Namdalseid .....	438	257	128	166	27	33	41	5	36	24	65	3,8
Inderøy .....	66	91	32	83	19	9	18	10	8	19	91	12,6
Snåsa .....	914	271	50	205	21	18	51	36	50	29	76	2,2
Lierne .....	1 611	280	97	184	31	28	30	14	56	25	66	1,1
Røyrvik .....	233	75	5	48	3	3	15	8	6	13	64	2,1
Namsskogan .....	453	250	108	189	40	27	35	22	44	21	76	4,2

<sup>1</sup> Se note 1, side 31. <sup>2</sup> Se note 1, side 25.<sup>1</sup> See note 1, page 31. <sup>2</sup> See note 1, page 25.

Tabell 12 (forts.). Elgjakt. Kommune Moose hunting. Municipality

Fylke Kommune	Skog- og myr- areal  Km <sup>2</sup>	Tillatt felt		Felte dyr etter alder og kjønn						Fell- ings- pro- sent <sup>2</sup>	Felte dyr pr. 10 km <sup>2</sup>	
		I alt	Av dette års- kalv <sup>1</sup>	I alt	Årskalv		1 1/2 år		Eldre			
					Hann- dyr	Hunn- dyr	Hann- dyr	Hunn- dyr	Hann- dyr			Hunn- dyr
NORD-TRØNDELAG (forts.).												
Grong .....	615	350	147	272	69	59	48	14	49	33	78	4,4
Høylandet .....	312	134	45	92	5	4	18	13	33	19	69	2,9
Overhalla .....	413	217	87	136	19	11	27	18	34	27	63	3,3
Fosnes .....	126	104	52	89	22	17	12	6	24	8	86	7,1
Flatanger .....	118	46	13	30	2	2	8	5	10	3	65	2,5
Nærøy .....	305	157	71	118	22	22	11	5	41	17	75	3,9
Leka .....	5	4	2	2	-	-	-	-	1	1	50	4,0
NORDLAND												
1984 .....	7 531	1 501	441	1 069	127	105	173	75	401	188	71	1,4
1985 .....	7 531	1 837	597	1 173	164	139	170	75	432	193	64	1,6
1985												
Bodø .....	247	75	20	51	7	8	8	6	14	8	68	2,1
Narvik .....	409	67	26	39	2	10	7	1	13	6	58	1,0
Bindal .....	269	125	34	86	14	10	12	7	31	12	69	3,2
Sømna <sup>3</sup> .....	..	11	2	5	2	1	-	-	2	-	45	..
Brønnøy <sup>3</sup> .....	271	62	19	39	6	3	6	2	18	4	63	1,6
Vevelstad .....	47	7	1	4	-	-	1	-	2	1	57	0,9
Alstahaug .....	59	21	4	19	3	1	1	1	11	2	90	3,2
Leirfjord .....	94	22	6	15	2	2	2	2	6	1	68	1,6
Vefsn .....	558	192	49	132	11	8	31	8	45	29	69	2,4
Grane .....	598	132	21	95	4	9	20	8	38	16	72	1,6
Hattfjelldal ...	553	273	105	185	31	22	22	19	53	38	68	3,3
Hemnes .....	370	46	14	35	8	3	4	-	18	2	76	0,9
Rana .....	948	154	54	96	13	12	6	4	52	9	62	1,0
Lurøy .....	47	3	1	2	-	-	-	-	-	2	67	0,4
Rødøy .....	84	7	3	1	-	-	-	-	1	-	14	0,1
Meløy .....	138	21	7	11	1	2	1	1	4	2	52	0,8
Gildeskål .....	129	88	33	51	7	6	12	1	19	6	58	4,0
Beiarn .....	347	107	38	74	16	6	8	2	20	22	69	2,1
Saltdal .....	464	89	33	65	8	12	8	3	25	9	73	1,4
Fauske .....	309	57	16	40	4	4	3	1	20	8	70	1,3
Skjerstad .....	169	33	13	22	3	2	2	2	8	5	67	1,3
Sørfold .....	325	55	17	23	5	2	4	3	7	2	42	0,7
Steigen .....	179	12	4	3	-	1	1	-	1	-	25	0,2
Hamarøy .....	186	21	11	10	4	1	3	-	2	-	48	0,5
Tysfjord .....	141	38	21	13	2	2	4	1	3	1	34	0,9
Lødingen .....	85	29	12	17	4	3	2	1	4	3	59	2,0
Tjeldsund .....	73	11	5	3	1	1	-	-	1	-	27	0,4
Evenes .....	107	41	11	18	3	5	1	2	4	3	44	1,6
Ballangen .....	207	33	17	18	3	3	1	-	9	2	55	0,9
Hadsetel .....	118	5	-	1	-	-	-	-	1	-	20	0,1
TROMS												
1984 .....	4 571	683	271	463	76	73	54	20	172	68	68	1,0
1985 .....	4 704	718	289	485	98	79	55	22	165	66	68	1,0
1985												
Harstad .....	133	1	-	1	-	-	-	-	1	-	100	0,1
Tromsø .....	394	55	29	31	5	4	3	1	8	10	56	0,8
Kvæfjord .....	171	7	2	4	-	-	-	-	4	-	57	0,2
Skånland .....	222	34	14	18	5	1	4	-	6	2	53	0,8
Ibestad .....	96	15	3	14	2	1	2	-	6	3	93	1,5
Gratangen .....	65	25	11	17	3	3	-	-	9	2	68	2,6
Lavangen <sup>4</sup> .....	..	16	6	13	3	1	1	-	8	-	81	..
Bardu .....	421	129	54	112	22	23	12	7	35	13	87	2,7
Salangen <sup>4</sup> .....	298	31	10	21	4	2	2	3	8	2	68	1,1
Målselv .....	781	181	69	125	24	24	13	7	40	17	69	1,6

<sup>1</sup> Se note 1, side 31. <sup>2</sup> Se note 1, side 25. <sup>3</sup> Skog- og myrarealet og uttak pr. 10 km<sup>2</sup> for Sømna er medregnet i tallene for Brønnøy. <sup>4</sup> Skog- og myrarealet og uttak pr. 10 km<sup>2</sup> for Lavangen er medregnet i tallene for Salangen.

<sup>1</sup> See note 1, page 31. <sup>2</sup> See note 1, page 25. <sup>3</sup> Forest and bog areas and felled per 10 km<sup>2</sup> in Sømna are included in the figures for Brønnøy. <sup>4</sup> Forest and bog areas and felled per 10 km<sup>2</sup> in Lavangen are included in the figures for Salangen.

Tabell 12 (forts.). Elgjakt. Kommune Moose hunting. Municipality

Fylke Kommune	Skog- og myr- areal  Km <sup>2</sup>	Tillatt felt		Felte dyr etter alder og kjønn						Fell- ings- pro- sent <sup>2</sup>	Felte dyr pr. 10 km <sup>2</sup>	
		I alt	Av dette års- kalv <sup>1</sup>	I alt	Årskalv		1 1/2 år		Eldre			
					Hann- dyr	Hunn- dyr	Hann- dyr	Hunn- dyr	Hann- dyr			Hunn- dyr
TROMS (forts.)												
Sørreisa .....	193	33	11	23	5	3	7	1	3	4	70	1,2
Dyrøy .....	158	15	5	10	1	1	-	1	7	-	67	0,6
Tranøy .....	193	24	11	22	4	5	2	-	7	4	92	1,1
Berg .....	42	3	1	2	1	-	-	-	1	-	67	0,5
Lenvik .....	363	36	13	23	6	2	3	1	11	-	64	0,6
Balsfjord .....	509	54	23	30	7	4	4	1	8	6	56	0,6
Lyngen .....	118	13	6	3	-	2	-	-	-	1	23	0,3
Storfjord .....	142	16	8	10	5	1	2	-	1	1	63	0,7
Nordreisa .....	256	16	6	-	-	-	-	-	-	-	-	-
Kvænangen .....	149	14	7	6	1	2	-	-	2	1	43	0,4
FINNMARK												
1984 .....	7 984	191	47	107	9	6	9	6	48	29	56	0,1
1985 .....	7 984	246	73	122	16	6	21	7	50	22	50	0,2
1985												
Vadsø .....	20	9	3	6	2	-	1	-	2	1	67	3,0
Kautokeino .....	3 355	10	-	8	2	-	4	-	-	2	80	0,0
Alta .....	458	13	5	8	2	-	1	-	4	1	62	0,2
Porsanger .....	451	6	3	3	-	-	1	-	2	-	50	0,1
Karasjok .....	2 678	66	22	24	2	2	5	2	7	6	36	0,1
Tana .....	53	13	2	4	-	-	-	1	2	1	31	0,8
Nesseby .....	40	29	10	16	1	1	3	2	9	-	55	4,0
Sør-Varanger ...	929	100	28	53	7	3	6	2	24	11	53	0,6

<sup>1</sup> Se note 1, side 31. <sup>2</sup> Se note 1, side 25.<sup>1</sup> See note 1, page 31. <sup>2</sup> See note 1, page 25.

Tabell 13. Hjortejakt. Kommune Red deer hunting. Municipality

Fylke Kommune County Municipality	Jakt- feltenes minste- areal Minimum area of hunting ground  Km <sup>2</sup>	Tillatt felt		Felte dyr etter alder og kjønn						Fell- ings- pro- sent <sup>2</sup>		
		Licences issued		Animals felled by age and sex								
		I alt Total	Av dette årskalv <sup>1</sup> Of which calf <sup>1</sup>	I alt Total	Årskalv Calf		1 1/2 år 1 1/2 years		Eldre Older			
Hann- dyr Males	Hunn- dyr Females				Hann- dyr	Hunn- dyr	Hann- dyr	Hunn- dyr				
1984 .....	0,5-20	18 842	3 252	9 832	1 011	726	1 648	755	3 220	2 472	52	
1985 .....	0,5-20	20 467	3 775	10 644	1 105	850	1 786	901	3 203	2 799	52	
1985												
Østfold .....	3	18	-	3	-	-	-	1	-	2	17	
Akershus .....	.	-	-	-	-	-	-	-	-	-	-	
Oslo .....	.	-	-	-	-	-	-	-	-	-	-	
Hedmark .....	1-15	92	-	10	-	-	1	-	5	4	11	
Oppland .....	1-15	254	4	48	-	2	5	3	30	8	19	
Buskerud .....	5-20	79	-	8	-	-	-	-	7	1	10	
Vestfold .....	1	5	-	1	-	-	-	-	1	-	20	
Telemark .....	1-10	107	-	7	1	-	-	1	1	4	7	
Aust-Agder .....	.	-	-	-	-	-	-	-	-	-	-	
Vest-Agder .....	.	-	-	-	-	-	-	-	-	-	-	
Rogaland .....	1-5	1 083	74	403	29	22	75	49	147	81	37	
Hordaland .....	0,8-3	4 277	647	2 260	177	158	359	225	687	654	53	
Sogn og Fjordane	0,5-2	5 534	684	3 337	268	197	618	298	1 127	829	60	
Møre og Romsdal .	0,8-2,5	6 451	1 747	3 394	483	370	545	227	878	891	53	
Sør-Trøndelag ...	1-10	2 192	585	1 078	142	91	161	80	295	309	49	
Nord-Trøndelag ..	0,7-10	375	34	95	5	10	22	17	25	16	25	
Nordland .....	.	-	-	-	-	-	-	-	-	-	-	
Troms .....	.	-	-	-	-	-	-	-	-	-	-	
Finnmark .....	.	-	-	-	-	-	-	-	-	-	-	

<sup>1</sup> Se note 1, side 31. <sup>2</sup> Se note 1, side 25.<sup>1</sup> See note 1, page 31. <sup>2</sup> See note 1, page 25.

Tabell 13 (forts.). Hjortejakt. Kommune Red deer hunting. Municipality

Fylke Kommune	Jakt- feltenes minste- areal Km <sup>2</sup>	Tillatt felt		Felte dyr etter alder og kjønn						Fell- ings- pro- sent <sup>2</sup>	
		I alt	Av dette års- kalv <sup>1</sup>	I alt	Årskalv		1 1/2 år		Eldre		
					Hann- dyr	Hunn- dyr	Hann- dyr	Hunn- dyr	Hann- dyr		Hunn- dyr
<b>ØSTFOLD</b>											
1984 .....	3	23	5	4	-	-	-	-	1	3	17
1985 .....	3	18	-	3	-	-	-	1	-	2	17
1985											
Onsøy .....	3	12	-	3	-	-	-	1	-	2	25
Råde .....	3	6	-	-	-	-	-	-	-	-	-
<b>HEDMARK</b>											
1984 .....	1-15	85	-	6	1	-	-	-	4	1	7
1985 .....	1-15	92	-	10	-	-	1	-	5	4	11
1985											
Ringsaker .....	5	11	-	1	-	-	-	-	1	-	9
Stange .....	10	3	-	-	-	-	-	-	-	-	-
Åsnes .....	10	4	-	-	-	-	-	-	-	-	-
Stor-Elvdal .....	10	21	-	1	-	-	1	-	-	-	5
Rendalen .....	15	17	-	2	-	-	-	-	1	1	12
Tolga .....	1	7	-	1	-	-	-	-	1	-	14
Tynset .....	1	10	-	3	-	-	-	-	2	1	30
Alvdal .....	10	10	-	1	-	-	-	-	-	1	10
Folldal .....	25	9	-	1	-	-	-	-	-	1	11
<b>OPPLAND</b>											
1984 .....	1-15	206	2	70	5	7	7	6	27	18	34
1985 .....	1-15	254	4	48	-	2	5	3	30	8	19
1985											
Lillehammer .....	20	4	2	-	-	-	-	-	-	-	-
Gjøvik .....	4	7	-	1	-	-	-	-	1	-	-
Dovre .....	8	14	-	4	-	-	-	-	2	2	29
Lesja .....	1	28	-	13	-	-	1	1	9	2	46
Skjåk .....	1	22	-	10	-	-	2	-	8	-	45
Lom .....	1	43	-	7	-	1	-	1	2	3	16
Vågå .....	5	16	-	3	-	-	-	-	2	1	19
Nord-Fron .....	3	4	-	-	-	-	-	-	-	-	-
Sel .....	4	16	-	2	-	1	-	-	1	-	-
Sør-Fron .....	1	7	2	-	-	-	-	-	-	-	-
Ringebu .....	15	8	-	1	-	-	-	-	1	-	13
Øyer .....	10	3	-	-	-	-	-	-	-	-	-
Gran .....	5	2	-	-	-	-	-	-	-	-	-
Søndre Land .....	5	6	-	-	-	-	-	-	-	-	-
Sør-Aurdal .....	15	8	-	-	-	-	-	-	-	-	-
Nord-Aurdal .....	8	2	-	1	-	-	1	-	-	-	50
Vestre Slidre .....	12	10	-	2	-	-	-	1	1	-	20
Øystre Slidre .....	8	7	-	-	-	-	-	-	-	-	-
Vang .....	15	47	-	4	-	-	1	-	3	-	9
<b>BUSKERUD</b>											
1984 .....	5-20	71	-	4	-	-	1	-	3	-	6
1985 .....	5-20	79	-	8	-	-	-	-	7	1	10
1985											
Ringerike .....	12	11	-	1	-	-	-	-	1	-	9
Flå .....	13	14	-	1	-	-	-	-	1	-	7
Nes .....	20	6	-	-	-	-	-	-	-	-	-
Gol .....	15	9	-	1	-	-	-	-	1	-	11
Hemsedal .....	10	3	-	2	-	-	-	-	2	-	67
Ål .....	5	10	-	-	-	-	-	-	-	-	-
Krødsherad .....	8	5	-	-	-	-	-	-	-	-	-
Flesberg .....	..	8	-	-	-	-	-	-	-	-	-
Rollag .....	12	13	-	3	-	-	-	-	2	1	23
<b>VESTFOLD</b>											
1984 .....	1	4	-	-	-	-	-	-	-	-	-
1985 .....	1	5	-	1	-	-	-	-	1	-	20
1985											
Brunlanes .....	1	1	-	-	-	-	-	-	-	-	-
Hedrum .....	1	4	-	1	-	-	-	-	1	-	25

<sup>1</sup> Se note 1, side 31. <sup>2</sup> Se note 1, side 25.  
<sup>1</sup> See note 1, page 31. <sup>2</sup> See note 1, page 25.

Tabell 13 (forts.). Hjortejakt. Kommune Red deer hunting. Municipality

Fylke Kommune	Jakt- feltenes minste- areal	Tillatt felt		Felte dyr etter alder og kjønn						Fell- ings- pro- sent <sup>2</sup>	
		I alt	Av dette års- kalv <sup>1</sup>	I alt	Årskalv		1 1/2 år		Eldre		
					Hann- dyr	Hunn- dyr	Hann- dyr	Hunn- dyr	Hann- dyr		Hunn- dyr
	Km <sup>2</sup>										
TELEMARK											
1984 .....	1-25	88	-	7	-	-	-	-	6	1	8
1985 .....	1-25	107	-	7	1	-	-	1	1	4	7
1985											
Porsgrunn .....	1	1	-	-	-	-	-	-	-	-	-
Skien .....	10	3	-	-	-	-	-	-	-	-	-
Notodden .....	10	31	-	2	1	-	-	-	-	1	6
Siljan .....	1	2	-	-	-	-	-	-	-	-	-
Bamble .....	10	7	-	-	-	-	-	-	-	-	-
Drangedal .....	10	16	-	1	-	-	-	-	1	-	6
Nome .....	5	21	-	2	-	-	-	1	-	1	10
Tinn .....	25	7	-	-	-	-	-	-	-	-	-
Hjartdal .....	10	17	-	2	-	-	-	-	-	2	12
Kviteseid .....	15	2	-	-	-	-	-	-	-	-	-
ROGALAND											
1984 .....	1-5	1 008	75	387	36	30	79	40	116	86	38
1985 .....	1-5	1 083	74	403	29	22	75	49	147	81	37
1985											
Sandnes .....	2	7	2	3	-	1	-	-	1	1	43
Haugesund .....	1	5	1	5	1	-	1	-	2	1	100
Forsand .....	1,5	12	3	7	1	-	3	-	1	2	58
Strand .....	1	19	3	8	1	2	-	-	-	5	42
Hjelmealand .....	1,5	126	-	15	-	-	3	1	10	1	12
Suldal .....	1,5	341	-	125	12	5	13	13	49	33	37
Sauda .....	1,5	74	8	12	1	-	2	1	5	3	16
Finnøy .....	1,5	30	-	11	-	-	7	1	3	-	37
Bokn .....	2	14	4	13	2	2	1	-	4	4	93
Tysvær .....	1,5	157	-	74	3	4	19	12	25	11	47
Karmøy .....	5	17	-	13	1	-	2	1	7	2	76
Vindafjord .....	1	281	53	117	7	8	24	20	40	18	42
HORDALAND											
1984 .....	0,75-3	4 144	519	2 252	193	133	400	201	715	610	54
1985 .....	0,75-3	4 277	647	2 260	177	158	359	225	687	654	53
1985											
Bergen .....	1	127	-	84	6	7	16	6	26	23	66
Etne .....	1	165	-	115	8	6	18	15	29	39	70
Ølen .....	1,5	137	14	83	6	6	17	8	28	18	61
Sveio .....	1	127	21	60	3	6	10	8	20	13	47
Bømlo .....	1,2	88	20	66	8	5	15	7	18	13	75
Stord .....	1	66	7	32	4	2	2	2	14	8	48
Fitjar .....	1	55	14	34	-	3	9	1	13	8	62
Tysnes .....	1	205	1	118	8	5	19	17	29	40	58
Kvinnherad .....	1	492	85	343	23	24	53	23	111	109	70
Jondal .....	1-1,5	59	3	37	2	-	7	6	12	10	63
Odda .....	3	40	-	13	-	1	6	-	2	4	33
Ullensvang .....	1	119	3	37	2	3	6	2	13	11	31
Eidfjord .....	1	14	-	5	-	1	-	-	2	2	36
Ulvik .....	2	48	-	16	-	2	5	-	5	4	33
Granvin .....	1	67	13	24	4	1	2	-	8	9	36
Voss .....	1,5	555	168	187	18	12	29	19	59	50	34
Kvam .....	1,5	200	38	76	5	3	18	7	27	16	38
Fusa .....	1	239	51	106	12	10	15	9	28	32	44
Samnanger .....	1	114	22	51	7	3	7	5	12	17	45
Os .....	1,25	119	23	45	3	5	6	2	13	16	38
Austevoll .....	1	53	-	23	2	1	6	2	7	5	43
Sund .....	1	32	-	16	1	-	3	4	3	5	50
Fjell .....	0,8	43	7	15	1	1	1	6	5	1	35
Askøy .....	1	34	4	17	4	-	3	-	4	6	50
Vaksdal .....	1-1,5	132	15	71	4	4	15	8	25	15	54

<sup>1</sup> Se note 1, side 31. <sup>2</sup> Se note 1, side 25.

<sup>1</sup> See note 1, page 31. <sup>2</sup> See note 1, page 25.



Tabell 13 (forts.). Hjortejakt. Kommune Red deer hunting. Municipality

Fylke Kommune	Jakt- feltenes minste- areal	Tillatt felt		Felte dyr etter alder og kjønn						Fell- ings- pro- sent <sup>2</sup>	
		I alt	Av dette års- kalv <sup>1</sup>	I alt	Årskolv		1 1/2 år		Eldre		
	Km <sup>2</sup>				Hann- dyr	Hunn- dyr	Hann- dyr	Hunn- dyr	Hann- dyr	Hunn- dyr	
HORDALAND (forts.)											
Modalen .....	1	37	-	31	1	1	1	4	15	9	84
Osterøy .....	0,75	235	31	133	13	6	22	22	34	36	57
Meland .....	1	101	26	50	3	4	2	7	18	16	50
Øygarden .....	1,2	15	-	9	-	-	-	2	4	3	60
Radøy .....	1	78	15	64	5	5	6	3	25	20	82
Lindås .....	1	265	27	162	13	12	26	20	49	42	61
Austrheim .....	1	9	3	7	-	2	1	-	-	4	78
Masfjorden .....	1	207	36	130	11	17	13	10	29	50	63
SOGN OG FJORDANE											
1984 .....	0,5-2	5 280	615	2 989	238	170	526	254	1 038	763	57
1985 .....	0,5-1,5	5 534	684	3 337	268	197	618	298	1 127	829	60
1985											
Flora .....	1	283	60	245	23	23	45	25	81	48	87
Gulen .....	1	277	-	182	8	9	44	32	52	37	66
Solund .....	1	142	12	109	6	4	20	7	37	35	77
Hyllestad .....	1	238	27	181	13	10	32	21	47	58	76
Høyanger .....	1,5	292	5	227	8	13	31	21	71	83	78
Vik .....	1	119	-	56	3	1	11	4	25	12	47
Balestrand .....	1	208	35	107	4	7	20	3	51	22	51
Leikanger .....	1,5	132	-	66	3	2	11	10	21	19	50
Sogndal .....	1	183	-	84	5	3	22	8	23	23	46
Aurland .....	1	153	-	44	4	1	3	3	19	14	29
Lærdal .....	1,5	242	-	98	11	5	18	4	28	32	41
Årdal .....	1,5	112	-	50	2	4	8	1	19	16	45
Luster .....	1	336	102	116	12	4	21	5	47	27	35
Askvoll .....	1,5	177	45	115	14	12	11	8	45	25	65
Fjaler .....	0,5-1	302	-	179	11	4	44	19	55	46	59
Gaular .....	1	277	62	160	13	15	31	9	62	30	58
Jølster .....	1,5	138	19	101	6	5	17	4	38	31	73
Førde .....	1	234	26	126	10	3	25	16	39	33	54
Naustdal .....	1,5	176	53	110	13	10	16	12	26	33	63
Bremanger .....	1	328	99	275	36	32	36	24	87	60	84
Vågsøy .....	1	104	-	63	3	2	13	10	16	19	61
Selje .....	1,5	88	19	52	6	4	8	3	23	8	59
Eid .....	1	241	50	132	15	5	33	9	37	33	55
Hornindal .....	1,5	84	-	43	1	2	10	6	16	8	51
Gloppen .....	1	376	68	260	27	13	54	20	98	48	69
Stryn .....	1,5	292	2	156	11	4	34	14	64	29	53
MØRE OG ROMSDAL											
1984 .....	0,2-2,5	5 588	1 452	3 011	410	275	483	184	939	720	54
1985 .....	0,2-2	6 451	1 747	3 394	483	370	545	227	878	891	53
1985											
Molde .....	1	195	33	38	5	3	7	2	15	6	19
Ålesund .....	1	82	28	53	8	11	20	1	6	7	65
Vanylven .....	1	170	46	95	14	9	15	8	25	24	56
Sande .....	1	83	20	62	5	8	15	2	18	14	75
Herøy .....	1	75	19	25	3	1	6	6	9	-	33
Ulstein .....	1	98	30	42	7	4	7	3	5	16	43
Hareid .....	1	116	37	95	17	16	9	1	27	25	82
Volda .....	1	196	53	143	23	16	23	8	44	29	73
Ørsta .....	1	462	144	311	55	29	50	18	77	82	67
Ørskog .....	1,5	73	15	47	7	6	4	2	12	16	64
Norddal .....	1	289	100	76	8	3	17	5	32	11	26
Stranda .....	1,2	213	56	97	11	8	27	6	30	15	46
Stordal .....	1,5	103	11	44	2	3	8	4	17	10	43
Sykkylven .....	1	215	60	110	18	14	22	5	22	29	51
Skodje .....	1,5	116	27	85	14	7	12	6	25	21	73
Sula .....	1	47	12	31	3	3	4	-	14	7	66

<sup>1</sup> Se note 1, side 31. <sup>2</sup> Se note 1, side 25.<sup>1</sup> See note 1, page 31. <sup>2</sup> See note 1, page 25.

Tabell 13 (forts.). Hjortejakt. Kommune Red deer hunting. Municipality

Fylke Kommune	Jakt- feltenes minste- areal	Tillatt felt		Felte dyr etter alder og kjønn						Fell- ings- pro- sent <sup>2</sup>	
		I alt	Av dette års- kalv <sup>1</sup>	I alt	Årskalv		1 1/2 år		Eldre		
					Hann- dyr	Hunn- dyr	Hann- dyr	Hunn- dyr	Hann- dyr		Hunn- dyr
	Km <sup>2</sup>										
<b>MØRE OG ROMSDAL (forts.)</b>											
Giske .....	0,2-0,6	48	-	19	1	-	3	7	3	5	40
Haram .....	1	149	41	112	13	11	20	6	33	29	75
Vestnes .....	1	208	66	125	14	14	17	12	29	39	60
Rauma .....	1	520	114	174	22	16	31	14	36	55	33
Neset .....	1	226	32	74	8	2	14	4	36	10	33
Midsund .....	0,75	72	-	54	11	4	5	11	10	13	75
Aukra .....	1	10	3	4	-	-	2	1	1	-	40
Fræna .....	1	234	65	74	9	5	8	4	28	20	32
Eide .....	2	39	-	16	-	-	2	1	12	1	41
Averøy .....	1,4	83	23	39	5	3	5	3	11	12	47
Frei .....	1	40	13	14	4	2	2	-	4	2	35
Gjemnes .....	1,5	212	66	94	11	13	16	4	21	29	44
Tingvoll .....	1	369	138	266	54	42	42	10	38	80	72
Sunndal .....	1	414	156	229	40	38	22	12	56	61	55
Surnadal .....	1	468	135	235	33	27	19	20	58	78	50
Rindal .....	1,5	137	34	57	7	9	14	2	11	14	42
Aure .....	1	384	89	264	35	29	49	23	42	86	69
Halsa .....	1,5	151	42	87	7	8	16	8	33	15	58
Tustna .....	1	129	39	87	9	6	12	6	29	25	67
Smøla .....	1	25	-	16	-	-	-	2	9	5	64
<b>SØR-TRØNDELAG</b>											
1984 .....	1-15	1 977	559	1 001	122	104	129	55	340	251	51
1985 .....	1-15	2 192	585	1 078	142	91	161	80	295	309	49
1985											
Hemne .....	1,5	266	80	132	20	10	33	14	22	33	50
Snillfjord .....	1,5	283	99	168	36	19	36	4	31	42	59
Hitra .....	1	537	92	391	31	28	43	38	112	139	73
Frøya .....	1,5	27	4	7	1	-	1	-	5	-	26
Ørland .....	4	4	-	-	-	-	-	-	-	-	-
Agdenes .....	3	81	25	49	8	3	13	3	15	7	60
Rissa .....	15	21	-	4	-	-	-	-	4	-	19
Bjugn .....	1	122	40	20	3	3	4	3	4	3	16
Åfjord .....	7,5	41	-	6	-	1	3	-	1	1	15
Oppdal .....	3	108	34	26	7	2	2	1	6	8	24
Rennebu .....	3	95	34	20	3	1	-	2	7	7	21
Melidal .....	2-3	144	41	78	10	11	6	2	29	20	54
Orkdal .....	2-3	187	53	97	12	9	9	6	38	23	52
Holtålen .....	10	2	-	-	-	-	-	-	-	-	-
Midtre Gauldal .....	1	63	25	22	2	1	1	-	12	6	35
Melhus .....	4-8	52	-	21	1	1	4	4	3	8	40
Skaun .....	1	129	57	35	8	2	6	3	4	12	27
Klæbu .....	10	9	-	1	-	-	-	-	1	-	11
Malvik .....	10	2	1	-	-	-	-	-	-	-	-
Selbu .....	1	19	-	1	-	-	-	-	1	-	5
<b>NORD-TRØNDELAG</b>											
1984 .....	0,7-10	368	28	101	6	7	23	15	31	19	27
1985 .....	0,6-10	375	34	95	5	10	22	17	25	16	25
1985											
Steinkjer .....	10	38	-	2	-	-	1	-	1	-	5
Namsos .....	0,6	153	34	74	5	9	19	11	16	14	48
Meråker .....	1	18	-	3	-	-	-	1	2	-	17
Stjørdal .....	1	10	-	2	-	-	-	-	2	-	20
Levanger .....	2-10	8	-	-	-	-	-	-	-	-	-
Verdal .....	2-8	35	-	3	-	1	1	1	-	-	9
Verran .....	8	11	-	1	-	-	-	-	1	-	9
Namdalseid .....	4	75	-	5	-	-	1	2	2	-	7
Snåsa .....	10	17	-	4	-	-	-	2	-	2	24
Høylandet .....	3	10	-	1	-	-	-	-	1	-	10

<sup>1</sup> Se note 1, side 31. <sup>2</sup> Se note 1, side 25.<sup>1</sup> See note 1, page 31. <sup>2</sup> See note 1, side 25.

Tabell 14. Villreinjakt. Jaktområde/kommune Wild reindeer hunting. Hunting district/municipality

Fylke Jaktområde Kommune County Hunting district Municipality	Tillatt felt Licences issued		Felte dyr etter alder og kjønn Animals felled by age and sex						Fellings- pro- sent <sup>2</sup> Per cent fel- led <sup>2</sup>	
	I alt Total	Av dette årskalv <sup>1</sup> Of which calf <sup>1</sup>	I alt Total	Årskalv Calf		1 1/2 år 1 1/2 years		Eldre Older		
				Hann- dyr Males	Hunn- dyr Fe- males	Hann- dyr	Hunn- dyr	Hann- dyr		Hunn- dyr
1984 .....	22 652	4 100	12 626	1 195	953	1 902	1 137	2 030	5 409	56
1985 .....	18 409	4 350	10 371	1 271	979	1 346	789	1 854	4 132	56
1985										
FYLKE COUNTY										
Østfold .....	-	-	-	-	-	-	-	-	-	-
Akershus .....	-	-	-	-	-	-	-	-	-	-
Oslo .....	-	-	-	-	-	-	-	-	-	-
Hedmark .....	1 507	491	967	173	113	116	44	231	290	64
Oppland .....	1 917	451	1 404	180	131	163	89	374	467	73
Buskerud .....	2 570	584	1 135	112	83	134	99	190	517	44
Vestfold .....	-	-	-	-	-	-	-	-	-	-
Telemark .....	4 261	995	2 166	234	178	412	197	296	849	51
Aust-Agder .....	1 471	338	1 111	144	112	160	61	151	483	76
Vest-Agder .....	190	15	73	5	2	26	3	20	17	38
Rogaland .....	487	72	325	29	19	58	24	68	127	67
Hordaland .....	3 554	696	2 027	221	201	151	207	229	1 018	57
Sogn og Fjordane .....	1 005	307	445	56	42	47	28	113	159	44
Møre og Romsdal .....	510	102	149	12	13	24	12	53	35	29
Sør-Trøndelag .....	937	299	569	105	85	55	25	129	170	61
Nord-Trøndelag .....	-	-	-	-	-	-	-	-	-	-
Nordland .....	-	-	-	-	-	-	-	-	-	-
Troms .....	-	-	-	-	-	-	-	-	-	-
Finmark .....	-	-	-	-	-	-	-	-	-	-
JAKTOMRÅDE HUNTING DISTRICT										
Setesdal Austhei .....	1 766	478	1 221	167	131	178	78	191	476	70
Setesdal Vesthei .....	1 318	187	801	69	62	159	51	131	329	61
Saudafjella .....	36	9	35	6	3	6	5	8	7	97
Hardangervidda .....	8 159	1 646	4 177	439	336	523	438	446	1 995	51
Hallingskarvet .....	1 226	405	403	35	32	49	23	140	124	33
Fjellheimen .....	150	42	135	16	20	5	1	56	37	90
Brattfjell - Vindeggen ....	499	150	293	38	36	48	13	44	114	59
Blefjell .....	79	23	62	8	5	1	1	21	26	78
Årdal - Tyin .....	25	2	1	-	-	-	-	1	-	4
Vest-Jotunheimen .....	221	59	125	20	10	17	9	19	50	57
Ottadalen Sør .....	104	26	79	8	7	8	6	20	30	76
Ottadalen Nord .....	997	248	814	111	84	89	65	227	238	82
Sunnfjord .....	15	-	13	-	-	-	-	7	6	87
Svartebotnen .....	20	-	10	2	2	2	-	2	2	50
Snøhetta .....	1 101	208	382	29	26	60	21	99	147	35
Rondane Sør .....	425	146	280	58	48	24	12	11	127	66
Rondane Midt .....	70	4	59	1	-	7	-	46	5	84
Rondane Nord .....	350	75	194	20	9	30	7	75	53	55
Sølnkletten .....	353	89	189	25	9	23	11	71	50	54
Forelhogna .....	1 009	403	854	192	143	80	37	176	226	85
Knutshø .....	449	135	244	27	16	37	11	63	90	54
Tolga Østfjell .....	37	15	-	-	-	-	-	-	-	-
HEDMARK										
1984 .....	1 296	403	853	115	118	97	69	241	213	66
1985 .....	1 507	491	967	173	113	116	44	231	290	64
1985										
Ringsaker .....	19	6	13	2	2	2	3	-	4	68
Vang .....	8	3	6	2	-	-	-	-	4	75
Åmot .....	25	9	15	3	2	3	-	-	7	60
Stor-Elvdal .....	269	78	152	27	19	16	5	33	52	57
Rendalen .....	64	16	18	1	1	2	-	7	7	28
Tolga .....	175	70	134	29	26	19	7	21	32	77

<sup>1</sup> Se note 1, side 31. <sup>2</sup> Se note 1, side 25.<sup>1</sup> See note 1, page 31. <sup>2</sup> See note 1, page 25.

Tabell 14 (forts.). Villreinjakt. Jaktområde/kommune Wild reindeer hunting. Hunting district/  
municipality

Fylke Kommune	Tillatt felt		Felte dyr etter alder og kjønn						Fell- ings- pro- sent <sup>2</sup>	
	I alt	Av dette årskalv <sup>1</sup>	I alt	Årskalv		1 1/2 år		Eldre		
				Hann- dyr	Hunn- dyr	Hann- dyr	Hunn- dyr	Hann- dyr		Hunn- dyr
HEDMARK (forts.)										
Tynset .....	363	134	277	61	37	33	12	50	84	76
Alvdal .....	156	41	98	13	4	9	8	37	27	63
Follidal .....	294	80	161	17	7	24	4	60	49	55
Os .....	134	54	93	18	15	8	5	23	24	69
OPPLAND										
1984 .....	1 632	336	1 202	104	97	159	76	324	442	74
1985 .....	1 917	451	1 404	180	131	163	89	374	467	73
1985										
Dovre .....	417	87	282	36	16	41	14	81	94	68
Lesja .....	621	137	418	45	36	41	30	113	153	67
Skjåk .....	428	106	378	53	34	44	29	100	118	88
Lom .....	116	29	89	9	11	15	5	26	23	77
Vågå .....	40	10	35	5	7	3	5	9	6	88
Nord-Fron .....	55	10	22	-	1	2	-	15	4	40
Sel .....	122	36	100	18	13	12	4	18	35	82
Sør-Fron .....	104	36	69	14	13	5	2	1	34	66
Ringebu .....	8	-	6	-	-	-	-	6	-	75
Øyer .....	6	-	5	-	-	-	-	5	-	83
BUSKERUD										
1984 .....	4 195	781	2 097	180	122	325	202	277	991	50
1985 .....	2 570	584	1 135	112	83	134	99	190	517	44
1985										
Kongsberg .....	51	15	24	2	4	-	1	7	10	47
Hemsedal .....	220	73	82	7	8	11	2	24	30	37
Ål .....	789	195	165	15	10	34	6	71	29	21
Hol .....	47	10	18	3	-	-	1	3	11	38
Flesberg .....	1 433	282	824	82	58	88	89	78	429	58
Røllag .....	26	8	22	3	3	1	-	7	8	85
Nore og Uvdal .....	4	1	-	-	-	-	-	-	-	-
TELEMARK										
1984 .....	5 770	917	2 867	244	193	538	250	347	1 295	50
1985 .....	4 261	995	2 166	234	178	412	197	296	849	51
1985										
Tinn .....	1 210	258	552	60	43	67	55	49	278	46
Hjartdal .....	254	77	164	23	24	30	10	20	57	65
Seljord .....	144	43	93	11	10	12	2	14	44	65
Fyresdal .....	401	100	261	28	28	62	34	39	70	65
Tokke .....	320	96	138	18	23	24	7	17	49	43
Vinje .....	1 906	413	936	92	48	217	88	149	342	49
Notodden .....	26	8	22	2	2	-	1	8	9	85
AUST-AGDER										
1984 .....	762	128	548	49	35	63	22	96	283	72
1985 .....	1 471	338	1 111	144	112	160	61	151	483	76
1985										
Åmli .....	204	40	84	15	2	21	-	21	25	41
Bygland .....	581	129	489	56	53	61	28	80	211	84
Valle .....	655	163	524	71	56	76	29	47	245	80
Bykle .....	31	6	14	2	1	2	4	3	2	45
VEST-AGDER										
1984 .....	142	15	20	-	1	6	-	10	3	14
1985 .....	190	15	73	5	2	26	3	20	17	38
1985										
Åseral .....	19	-	-	-	-	-	-	-	-	-
Hægebostad .....	7	-	-	-	-	-	-	-	-	-
Kvinesdal .....	13	-	1	-	-	-	-	1	-	8
Sirdal .....	151	15	72	5	2	26	3	19	17	48

<sup>1</sup> Se note 1, side 31. <sup>2</sup> Se note 1, side 25.<sup>1</sup> See note 1, page 31. <sup>2</sup> See note 1, page 25.

Tabell 14 (forts.). Villreinjakt. Jaktområde/kommune Wild reindeer hunting. Hunting district/  
municipality

Fylke Kommune	Tillatt felt		Felte dyr etter alder og kjønn						Fellingspro- sent <sup>2</sup>	
	I alt	Av dette årskalv <sup>1</sup>	I alt	Årskalv		1 1/2 år		Eldre		
				Hann- dyr	Hunn- dyr	Hann- dyr	Hunn- dyr	Hann- dyr		Hunn- dyr
<b>ROGALAND</b>										
1984 .....	407	61	267	21	11	58	11	69	97	66
1985 .....	487	72	325	29	19	58	24	68	127	67
1985										
Forsand .....	55	4	28	1	2	11	1	8	5	51
Hjelmeland .....	107	9	59	2	1	8	7	19	22	55
Suldal .....	289	50	203	20	13	33	11	33	93	70
Sauda .....	36	9	35	6	3	6	5	8	7	97
<b>HORDALAND</b>										
1984 .....	5 892	764	3 189	255	207	456	372	302	1 597	54
1985 .....	3 554	696	2 027	221	201	151	207	229	1 018	57
1985										
Odda .....	812	165	292	34	25	36	35	37	125	36
Ullensvang .....	1 135	237	647	73	68	61	48	48	349	57
Eidfjord .....	1 303	273	963	106	98	45	122	71	521	74
Ulvik .....	229	-	58	-	-	7	1	45	5	25
Voss .....										
Vaksdal .....	75	21	67	8	10	2	1	28	18	89
Modalen .....										
<b>SOGN OG FJORDANE</b>										
1984 .....	1 302	358	832	116	86	96	78	208	248	64
1985 .....	1 005	307	445	56	42	47	28	113	159	64
1985										
Høyanger .....										
Vik .....	75	21	68	8	10	3	-	28	19	91
Leikanger .....										
Aurland .....	357	124	63	10	4	6	2	18	23	18
Lærdal .....	268	95	159	15	16	19	17	37	55	59
Årdal .....	117	29	57	12	1	10	5	6	23	49
Luster .....	145	36	69	8	9	7	4	14	27	48
Askvoll .....										
Fjaler .....										
Gaular .....	15	-	13	-	-	-	-	7	6	87
Jølster .....										
Førde .....										
Gloppen .....	11	-	6	2	1	1	-	1	1	55
Stryn .....	17	2	10	1	1	1	-	2	5	59
<b>MØRE OG ROMSDAL</b>										
1984 .....	454	81	256	23	19	32	22	53	107	56
1985 .....	510	102	149	12	13	24	12	53	35	29
1985										
Norddal .....	31	8	24	2	3	2	-	11	6	77
Stranda .....	17	4	14	2	-	1	1	7	3	82
Rauma .....	57	13	45	5	7	3	7	15	8	79
Neset .....	24	2	14	-	-	2	-	8	4	58
Sunndal .....	381	75	52	3	3	16	4	12	14	14
<b>SØR-TRØNDELAG</b>										
1984 .....	800	256	495	88	64	72	35	103	133	62
1985 .....	937	299	569	105	85	55	25	129	170	61
1985										
Oppdal .....	442	102	168	16	16	25	8	38	65	38
Rennebu .....	32	12	6	2	1	-	-	2	1	19
Holtålen .....	188	76	165	33	35	13	7	32	45	88
Midtre Gauldal .....	275	109	230	54	33	17	10	57	59	84

<sup>1</sup> Se note 1, side 31. <sup>2</sup> Se note 1, side 25.<sup>1</sup> See note 1, page 31. <sup>2</sup> See note 1, page 25.

Tabell 15. Beregnet utbytte av småviltjakta, etter viltart. 1980/81 - 1984/85. Samlet vekt<sup>1</sup> for enkelte arter. 1984-85 Estimated yield of small game, by species of animals. 1980/81 - 1984/85. Total weight<sup>1</sup> of some species of animals. 1984-85

Viltart Species of animals	Felt vilt Number of animals felled					Beregnet vekt Estimated weight
	1980-81	1981-82	1982-83	1983-84	1984-85	1984-85 kg
Alle småviltarter <sup>2</sup> All small game species <sup>2</sup> .....	1 499 000	1 602 000	1 293 000	1 350 000	1 566 500	..
Av dette Of which						
Storfugl Capercaillie ...	13 000	16 000	9 900	12 000	20 900	65 000
Orrfugl Black grouse ....	29 000	42 000	28 000	30 000	42 600	47 000
Ryper Grouse .....	594 000	684 000	629 000	600 000	678 400	373 000
Jerpe Hazel grouse .....	14 000	20 000	10 000	11 000	12 600	5 000
Villduer Pigeons .....	78 000	87 000	74 000	100 000	86 500	42 000
Rugde Woodcock .....	6 000	6 200	6 400	6 000	6 500	2 000
Bekkasiner Snipes .....	4 200	4 200	2 400	:	:	..
Stokkand Mallard .....	49 000	59 000	58 000	60 000	66 500	66 000
Andre ender Other ducks .	53 000	52 000	34 000	40 000	39 700	32 000
Måker Sea gulls .....	71 000	62 000	43 000	54 000	73 600	..
Skarver Cormorants .....	23 000	12 000	9 300	5 400	13 500	25 000
Hare Hare .....	63 000	74 000	72 000	94 000	127 300	413 000
Ekorn Squirrel .....	4 800	5 500	2 400	4 000	4 800	..
Rødrev Fox .....	40 000	38 000	27 000	29 000	30 300	..
Villmink Mink .....	18 000	25 000	19 000	21 000	25 800	..
Mår Marten .....	3 900	6 500	4 400	5 000	6 700	..
Røyskatt Ermine .....	2 600	5 800	6 500	3 500	3 100	..
Grevling Badger .....	3 600	3 300	2 200	4 500	3 600	..

<sup>1</sup> Beregnet på grunnlag av gjennomsnittsvæker (se 2.4, side 10). <sup>2</sup> Omfatter også arter som ikke er spesifisert nedenfor.

<sup>1</sup> Estimated by means of average weights (see 2.4, page 14). <sup>2</sup> Includes species not specified below.

Tabell 16. Beregnet utbytte av småviltjakta. Fylke. Gjennomsnitt pr. år for perioden 1980/81 - 1984/85 Estimated yield of small game. County. Average per year for the period 1980/81 - 1984/85

Fylke County	Felt vilt Number of animals felled							
	I alt <sup>1</sup> Total <sup>1</sup>	Storfugl Caper- caillie	Orrfugl Black grouse	Ryper Grouse	Villduer Pigeons	Ender Ducks	Hare Hare	Rev Fox
Hele landet The whole country .....	1 461 600	14 300	34 300	636 600	84 900	101 800	86 100	33 000
Østfold .....	69 900	:	:	:	16 700	12 800	3 600	2 500
Akershus og Oslo .....	53 100	400	1 300	:	14 400	5 300	3 300	2500
'edmark .....	134 000	3 000	4 100	34 100	12 100	10 600	12 200	4 700
Oppland .....	101 300	900	2 100	46 300	6 800	3 000	10 400	3 500
Buskerud .....	69 800	1 200	2 600	17 000	9 100	3 500	6 700	2 600
Vestfold .....	28 500	:	:	:	7 500	3 800	2 500	:
Telemark .....	35 800	600	1 500	12 000	:	2 700	5 400	1 500
Aust-Agder .....	38 000	:	1 200	8 000	:	4 800	5 200	1 300
Vest-Agder .....	41 200	:	2 600	12 400	:	3 400	2 700	1 300
Rogaland .....	68 300	:	1 100	8 600	5 700	19 000	2 300	:
Hordaland .....	63 800	:	1 600	20 100	:	5 000	2 000	2 700
Sogn og Fjordane .....	44 000	:	1 000	17 400	:	:	1 100	1 400
Møre og Romsdal .....	85 900	:	2 700	38 000	:	4 700	2 700	1 600
Sør-Trøndelag .....	146 300	2 300	4 000	89 600	:	6 000	8 100	1 500
Nord-Trøndelag .....	137 600	3 600	4 100	90 000	:	3 400	6 000	:
Nordland .....	147 900	1 000	2 500	104 200	:	4 800	4 900	1 200
Troms .....	109 700	:	1 700	81 800	:	2 900	4 000	:
Finmark .....	71 700	:	-	54 600	:	4 900	3 100	1 400

<sup>1</sup> Omfatter også arter som ikke er spesifisert.  
<sup>1</sup> Includes species not specified.

Tabell 17. Beregnet antall jegere med utbytte av ulike småviltarter og antall felt vilt pr. jeger. 1983/84 - 1984/85 Estimated number of hunters with yield of various species of small game and number of animals felled per hunter. 1983/84 - 1984/85

Viltart Species of animals	1983-84			1984-85		
	Jegere med utbytte Hunters with yield		Felt vilt pr. jeger med utbytte <sup>2</sup>	Jegere med utbytte		
	Antall Number	I pst. av alle jegere <sup>1</sup> As per cent of all hunters <sup>1</sup>	Animals felled per hunter with yield <sup>2</sup>	Antall	I pst. av alle jegere <sup>1</sup>	Felt vilt pr. jeger med utbytte <sup>2</sup>
Alle småviltarter All small game species .....	82 100	59	16	92 000	61	17
De enkelte viltarter The individual species						
Storfugl Capercaillie .....	7 300	5	2	12 200	8	2
Orrfugl Black grouse .....	14 200	10	2	18 200	11	2
Ryper Grouse .....	70 000	50	9	76 000	50	9
Jerpe Hazel grouse .....	4 500	4	2	5 700	4	2
Villduer Pigeons .....	7 800	6	13	9 400	6	9
Rugde Woodcock .....	2 500	2	2	3 000	2	2
Bekkasiner Snipes .....	1 200	1	3	1 400	1	2
Stokkand Mallard .....	12 400	9	5	15 500	10	5
Andre ender Other ducks ...	8 900	6	4	10 000	7	4
Måker Sea gulls .....	6 900	5	8	7 300	5	10
Skarver Cormorants .....	1 500	1	4	2 200	1	6
Hare Hare .....	31 100	22	3	38 400	25	3
Ekorn Squirrel .....	1 900	1	2	2 200	1	2
Rødrev Fox .....	12 400	9	2	13 400	9	2
Villmink Mink .....	7 100	5	3	7 500	5	3
Mår Marten .....	3 200	2	2	4 000	3	2
Røyskatt Ermine .....	1 700	1	2	1 900	1	2
Grevling Badger .....	2 300	2	2	2 100	1	2

<sup>1</sup> Omfatter alle som har betalt jegeravgift (vilttrygdavgift). <sup>2</sup> Gjennomsnittlig antall felt vilt pr. jeger som har hatt utbytte av vedkommende viltart.

<sup>1</sup> Includes all persons who have paid hunting tax (game conservation tax). <sup>2</sup> Average number of animals felled per hunter with yield of the species of animals in question.

Tabell 18. Beregnet antall jegere med utbytte av småvilt, etter felt vilt pr. jeger. 1980/81 - 1984/85 Estimated number of hunters with yield of small game, by number of animals felled per hunter. 1980/81 - 1984/85

Jaktår Hunting year	Jegere med utbytte i alt Number of hunters with yield, total	Etter antall felt vilt pr. jeger Number of animals felled per hunter				
		1	2 - 4	5 - 9	10 - 19	20 og mer and more
1980-81 .....	82 000	9 000	18 000	17 000	17 000	21 000
1981-82 .....	88 000	9 000	18 000	18 000	18 000	24 000
1982-83 .....	78 000	8 000	17 000	17 000	17 000	19 000
1983-84 .....	82 000	8 000	20 000	17 000	17 000	20 000
1984-85 .....	92 000	8 500	20 000	20 000	20 000	23 000



Tabell 19. Avgang av bjørn, ulv, jerv og gaupe. Fylke Bear, wolf, wolverine and lynx felled or  
perished. County

Jaktår Fylke Hunting year County	Bjørn Bear	Ulv Wolf	Jerv Wolverine	Gaupe Lynx
1980-81 .....	3	-	8	42
1981-82 .....	1	1	5	21
1982-83 .....	2	-	3	22
1983-84 .....	1	1	2	24
1984-85 .....	1	1	1	..
1984-85				
Hedmark .....	-	1	-	..
Oppland .....	-	-	1	..
Telemark .....	-	-	-	..
Buskerud .....	-	-	-	..
Aust-Agder .....	-	-	-	..
Nordland .....	-	-	-	..
Troms .....	1	-	-	..

Tabell 20. Viltskadeerstatninger etter dyreart.<sup>1</sup> Jaktår og fylke. Kr

Nr. Jaktår Fylke	Antall søknader Number of applications	Krav Claim					Andre Other species
		I alt Total	Elg Moose	Hjort Red deer	Rådyr Roe deer		
1980-81 .....	458	3 392 700	2 026 100	1 284 000	36 100	46 500	
1981-82 .....	584	5 067 700	2 821 900	2 078 800	132 900	34 100	
1982-83 .....	329	2 805 800	1 483 200	890 200	392 100	40 200	
1983-84 .....	428	3 467 700	2 216 000	1 028 300	110 300	113 000	
1984-85 .....	357	2 870 000	2 372 000	373 700	40 700	83 700	
1984-85							
01 Østfold .....	50	276 300	276 300	-	-	-	
02/03 Akershus/Oslo .....	28	235 500	235 500	-	-	-	
04 Hedmark .....	78	533 300	533 300	-	-	-	
05 Oppland .....	45	221 700	221 700	-	-	-	
06 Buskerud .....	7	66 500	37 800	-	28 700	-	
07 Vestfold .....	10	36 500	36 500	-	-	-	
08 Telemark .....	2	19 170	7 200	-	12 000	-	
09 Aust-Agder .....	10	93 900	93 900	-	-	-	
10 Vest-Agder .....	-	-	-	-	-	-	
11 Rogaland .....	3	44 760	-	7 800	-	37 000	
12 Hordaland .....	10	84 300	-	72 800	-	11 500	
14 Sogn og Fjordane .....	19	62 600	-	62 600	-	-	
15 Møre og Romsdal .....	9	-	-	49 500	-	-	
16 Sør-Trøndelag .....	37	199 692	24 600	175 100	-	-	
17 Nord-Trøndelag .....	39	445 569	421 500	6 000	-	18 100	
18 Nordland .....	9	483 700	483 700	-	-	-	
19 Troms .....	1	17 100	-	-	-	17 100	
20 Finnmark .....	-	-	-	-	-	-	

<sup>1</sup> Skade voldt av bjørn, ulv, jerv og ørn er ikke med i tallene. Se tabell 21.  
K i l d e: Direktoratet for naturforvaltning.

Tabell 21. Skade voldt av store rovdyr på husdyr. Erstatning og antall dyr erstattet. 1980 - 1984

År	I alt Total					Skadevolder			
	Erstatning i alt Compensation, total	Dyr erstattet				Bjørn Erstat- ning	Bear Dyr er- stattet	Ulv Erstat- ning	Wolf Dyr er- stattet
		Animals compensated							
		Sau Sheep	Geit Goat	Rein- deer	Storfe Cattle				
	Kroner					Kroner		Kroner	
1980 .....	6 371 200	4 206	142	2 068	2	1 541 600	982	-	-
1981 .....	4 256 100	2 342	70	1 630	-	469 100	326	62 500	58
1982 .....	5 311 100	2 831	40	2 523	11	748 100	497	322 300	293
1983 .....	5 235 300	3 137	58	1 413	2	609 600	486	382 400	326
1984 .....	7 449 100	4 175	31	1 157	5	1 149 400	636	777 500	527

K i l d e: Direktoratet for naturforvaltning.

Compensation for damage caused by game, by species of animals.<sup>1</sup> Hunting year and county. Kroner

I alt	Utbetalte erstatninger Compensation paid				Hunting year County no.
	Elg	Hjort	Rådyr	Andre	
1 885 700	1 405 000	457 200	23 500	-	1980-81
3 008 300	1 711 400	1 156 100	117 600	23 200	1981-82
1 863 100	1 101 700	537 600	195 600	28 200	1982-83
2 421 900	1 721 400	581 500	76 600	42 400	1983-84
1 564 500	1 309 900	211 200	21 500	22 000	1984-85
					1984-85
199 800	199 800	-	-	-	01
148 400	148 400	-	-	-	02/03
366 100	366 100	-	-	-	04
162 200	162 200	-	-	-	05
47 800	26 300	-	21 500	-	06
30 600	30 600	-	-	-	07
6 000	6 000	-	-	-	08
71 600	71 600	-	-	-	09
-	-	-	-	-	10
7 000	-	7 000	-	-	11
56 000	-	51 000	-	5 000	12
58 700	-	58 700	-	-	14
33 025	-	33 025	-	-	15
83 000	23 000	60 000	-	-	16
145 400	136 900	1 500	-	7 000	17
138 900	138 900	-	-	-	18
10 000	-	-	-	10 000	19
-	-	-	-	-	20

<sup>1</sup> Damage caused by bear, wolf, wolverine and eagle is excluded. See table 21.  
Source: The Directorate for Protection and Management of Nature.

Damage caused by big predators on domestic animals. Compensation and number of animals compensated. 1980 - 1984

Noxious animal

Jerv		Wolverine		Gaupe		Lynx		Ørn		Eagle		Year
Erstatning	Dyr erstattet	Erstatning	Dyr erstattet	Erstatning	Dyr erstattet	Erstatning	Dyr erstattet	Erstatning	Dyr erstattet	Erstatning	Dyr erstattet	
Kroner		Kroner		Kroner		Kroner		Kroner		Kroner		
1 853 000	1 566	..	..	..	..	2 976 600	3 870					1980
1 394 000	1 153	..	..	..	..	2 330 600	2 505					1981
1 619 800	2 025	127 700	135	..	..	2 493 200	2 455					1982
2 434 000	1 964	..	..	..	..	1 809 200	1 834					1983
4 223 100	3 020	..	..	..	..	1 299 100	1 185					1984

Source: The Directorate for Protection and Management of Nature.

Tidligere utkommet på emneområdet  
Previously issued on the subject

Jaktstatistikk Hunting Statistics

A	125	1964
A	158	1965
A	196	1966
A	232	1967
A	283	1968
A	343	1969
A	418	1970
A	489	1971
A	563	1972
A	646	1973
A	723	1974
A	807	1975
A	889	1976
A	974	1977
B	44	1978
B	144	1979
B	219	1980
B	315	1981
B	417	1982
B	495	1983
B	567	1984

PUBLIKASJONER SENDT UT FRA STATISTISK SENTRALBYRÅ ETTER 1. JULI 1985. EMNEINDELTE OVERSIKT  
 PUBLICATIONS ISSUED BY THE CENTRAL BUREAU OF STATISTICS SINCE 1 JULY 1985.  
 SUBJECT-MATTER ARRANGED SURVEY

0. GENERELLE EMNER GENERAL SUBJECT MATTERS

Statistiske egenskaper ved Byråets standard utvalgsplan/Tor Haldorsen. 1985-46s.  
 (RAPP; 85/34) 25 kr ISBN 82-537-2271-0

Statistisk årbok 1985 Statistical Yearbook of Norway. 1985-528s. (NOS B; 530)  
 40 kr ISBN 82-537-2189-7

Statistisk årbok 1986 Statistical Yearbook of Norway. 1986-528s. (NOS 612) 50 kr  
 ISBN 82-537-2323-7

Økonomi, befolkningsspørsmål og statistikk Utvalgte arbeider av Petter Jakob Bjerve  
 Economy, Population Issues and Statistics Selected works by Petter Jakob Bjerve.  
 1985-431s. (SØS; 59) 50 kr ISBN 82-537-2236-2

1. NATURRESSURSER OG NATURMILJØ NATURAL RESOURCES AND ENVIRONMENT

Kommunale utbyggingsplaner til industriformål/Arild Angelsen. 1985-80s. (RAPP; 85/23)  
 25 kr ISBN 82-537-2245-1

Kvalitetsklassifisering av jordbruksareal i arealregnskapet/Øystein Engebretsen. 1986-59s.  
 (RAPP; 86/9) 25 kr ISBN 82-537-2348-2

Naturressurser og miljø 1985 Energi, mineraler, fisk, skog, areal, vann, luft, miljø og  
 levekår Ressursregnskap og analyser. 1986-94s. (RAPP; 86/1) 25 kr ISBN 82-537-2278-8

Planregnskap for Aust-Agder 1986-1997 Hovedresultater/Geir Skjæveland, Hogne Steinbakk,  
 Johan Fredrik Stranger-Johannessen med flere. 1986-80s. (RAPP; 86/6) 25 kr  
 ISBN 82-537-2349-0

Planrekneskap for Møre og Romsdal 1984-1995 Hovedresultat/Hogne Steinbakk og Terje Wessel.  
 1985-56s. (RAPP; 85/14) 20 kr ISBN 82-537-2209-5

Planrekneskap for Sogn og Fjordane 1984-1995 Hovedresultat/Tore Høy, Terje Wessel og  
 Hogne Steinbakk. 1985-49s. (RAPP; 85/15) 20 kr ISBN 82-537-2210-9

Punktsamling som grunnlag for regional arealbudsjettering/Øystein Engebretsen. 1986-52s.  
 (RAPP; 86/8) 25 kr ISBN 82-537-2347-4

Referansearkiv for naturressurs- og forurensningsdata Hefte I Arkivdel/Elisabeth Fadum og  
 Tiril Vogt. 1985-272s. (RAPP; 85/18) 45 kr ISBN 82-537-2227-3

Referansearkiv for naturressurs- og forurensningsdata Hefte II Registerdel/Elisabeth  
 Fadum og Tiril Vogt. 1985-224s. (RAPP; 85/18) 45 kr ISBN 82-537-2227-3

Ressursregnskap for skog 1970-1981/Ingar Kristoffersen og Erik Næset. 1985-72s.  
 (RAPP; 85/30) 25 kr ISBN 82-537-2256-7

VAR Hefte I Statistikk for vannforsyning, avløp og renovasjon Analyse av VAR-data/Frode  
 Brunvoll. 1985-77s. (RAPP; 85/31) 25 kr ISBN 82-537-2258-3

VAR Statistikk for vannforsyning, avløp og renovasjon Analyse av VAR-data. Hefte II  
 Avløpsrensaneanlegg/Frode Brunvoll. 1986-92s. (RAPP; 86/13) 25 kr ISBN 82-537-2360-1

2. SOSIODEMOGRAFISKE EMNER SOCIODEMOGRAPHIC SUBJECT MATTERS

20. G e n e r e l l e s o s i o d e m o g r a f i s k e e m n e r General  
 sociodemographic subject matters

Arbeidsmarkedstilpasninger blant ektepar En oversiktsrapport/Gunvor Iversen. 1986-150s.  
 (RAPP; 86/3) 30 kr ISBN 82-537-2305-9

Inntekt og offentlige ytingar/Helge Herigstad. 1986-104s. (RAPP; 86/2) 30 kr  
 ISBN 82-537-2297-4

21. B e f o l k n i n g Population

Flyttestatistikk 1984 Migration Statistics. 1985-86s. (NOS B; 566) 25 kr  
 ISBN 82-537-2259-1

Folkemengden etter alder og ekteskadelig status 31. desember 1984 Population by Age and  
 Marital Status. 1985-141s. (NOS B; 547) 30 kr ISBN 82-537-2217-6

Folkemengdens bevegelse 1984 Vital and Migration statistics. 1985-102s. (NOS B; 573)  
 30 kr ISBN 82-537-2269-9

21. **B e f o l k n i n g (forts.) Population (cont.)**  
 Folketalet i kommunane 1984 - 1986 Population in Municipalities. 1986-55s. (NOS B;622)  
 25 kr ISBN 82-537-2345-8 ISSN 0550-0338
22. **H e l s e f o r h o l d o g h e l s e t j e n e s t e Health conditions and health services**  
 Dødelighet i yrker og sosioøkonomiske grupper 1970 - 1980 Mortality by Occupation and Socio-Economic Group in Norway/Jens-Kristian Borgan og Lars B. Kristofersen. 1986-217s. (SA;56) 35 kr ISBN 82-537-2339-3  
 Helseinstitusjoner 1984 Health Institutions. 1985-119s. (NOS B; 580) 30 kr ISBN 82-537-2281-8  
 Helsepersonellstatistikk 1985 Statistics on Health Personnel. 1986-148s. (NOS B; 621) 30 kr ISBN 82-537-2343-1 ISSN 0800-403X  
 Helsestatistikk 1984 Health Statistics. 1986-133s. (NOS B; 608) 30 kr ISBN 82-537-2319-9  
 Hvem går til lege? En modell for legetjenester utenfor institusjon Who Visits the Physician? A Model for Utilization of Physician Services outside Institution/ Arne S. Andersen og Petter Laake. 1985-91s. (ART; 150) 25 kr ISBN 82-537-2199-4  
 Klassifikasjon av sykdommer, skader og dødsårsaker. Norsk utgave av ICD-9, Systematisk del. 1986-310s. (SNS;6) ISBN 82-537-2290-7
23. **U t d a n n i n g o g s k o l e v e s e n Education and educational institutions**  
 Standard for utdanningsgruppering Norwegian Standard Classification of Education. 1973-96s. Opptrykk Reprint (SNS; 7) 25 kr ISBN 82 537-2340-7  
 Utdanningsstatistikk Grunnskolar 1. oktober 1984 Educational Statistics Basic Schools. 1985-88s. (NOS B; 543) 25 kr ISBN 82-537-2208-7  
 Utdanningsstatistikk Vaksenopplæring 1983/84 Educational Statistics Adult Education. 1985-87s. (NOS B; 560) 25 kr ISBN 82-537-2241-9  
 Utdanningsstatistikk Universiteter og høgskoler 1.oktober 1983 Educational Statistics Universities and Colleges. 1986-138s. (NOS B; 604) 30 kr ISBN 82-537-2314-8  
 Utdanningsstatistikk Videregående skoler 1. oktober 1983 Educational Statistics Upper Secondary Schools. 1986-147s. (NOS B; 598) 30 kr ISBN 82-537-2306-6
24. **K u l t u r e l l e f o r h o l d , g e n e r e l l t i d s b r u k , f e r i e o g f r i t i d Culture, time use, holidays and leisure**  
 Feriereiser og ferieplaner Undersøkelse i januar-februar 1985/Børre Nordby. 1985-60s. (RAPP; 85/10) 25 kr ISBN 82-537-2170-6  
 Feriereiser og ferieplaner Undersøkelse i mai-juni 1985. 1985-49s. (RAPP; 85/32) 25 kr ISBN 82-537-2262-1  
 Kulturstatistikk 1985 Cultural Statistics. 1986-193s. (NOS B; 589) 35 kr ISBN 82-537-2293-1  
 Valg av ferietype/Børre Nordby. 1985-53s. (RAPP; 84/19) 18 kr ISBN 82-537-2197-8
25. **S o s i a l e f o r h o l d o g s o s i a l v e s e n Social conditions and social services**  
 Sosialstatistikk 1984 Social Statistics. 1986-101s. (NOS B; 615) 30 kr ISBN 82-537-2328-8 ISSN 0333-2055  
 Uformell omsorg for syke og eldre Informal Care of Sick and Elderly/Susan Lingsom. 1985-265s. (SØS; 57) 24 kr ISBN 82-537-2101-3
26. **R e t t s f o r h o l d o g r e t t s v e s e n The law and legal institutions**  
 Sivilrettsstatistikk 1984 Civil Judicial Statistics. 1985-42s. (NOS B, 565) 20 kr ISBN 82-537-2257-5

3. SOSIOØKONOMISKE EMNER SOCIOECONOMIC SUBJECT MATTERS
31. F o l k e t e l l i n g e r Population censuses
- Folke- og boligteiling 1980 Hefte III Familier og husholdninger Population and Housing Census 1980 III Families and Households. 1985-157s. (NOS; 546) 30 kr  
ISBN 82-537-2214-1
- Folke- og bustadteiling 1980 Hefte IV. Hovudtal frå teilingane i 1960, 1970 og 1980  
Population and Housing Census 1980 Volume IV Main Results of the Censuses 1960, 1970 and  
1980. 1986-123s. (NOS B; 588) 30 kr ISBN 82-537-2292-3
- Statistikk for tettsteder. 1986-107s. (RAPP; 86/11) 40 kr ISBN 82-537-2362-8
32. A r b e i d s k r a f t Labour
- Arbeidsmarkedstatistikk 1984 Labour Market Statistics. 1985-178s. (NOS B; 545) 35 kr  
ISBN 82-537-2213-3
- MATAUK En modell for tilgang på arbeidskraft, revidert modell og framskriving av arbeids-  
styrken 1983-2000/Kjetil Sørli. 1985-81s. (RAPP; 85/8) 25 kr ISBN 82-537-2163-3
- Utviklingen av arbeidsmarkedsmoeller i Statistisk Sentralbyrå/Olav Ljones. 1985-75s.  
(RAPP; 85/16) 25 kr ISBN 82-537-2216-8
33. L ø n n Wages and salaries
- Lønninger og inntekter 1982 Wages, Salaries and Income. 1985-101s. (NOS B; 536) 25 kr  
ISBN 82-537-2195-1
- Lønnsstatistikk 1984 Wage Statistics. 1985-112. (NOS B; 555) 30 kr ISBN 82-537-2230-3
- Lønnsstatistikk for ansatte i forretningsmessig tjenesteyting og interesseorganisasjoner  
1. september 1985 Wage Statistics for Employees in Business Services and in Business,  
Professional and Labour Associations. 1986-57s. (NOS B; 590) 25 kr ISBN 82-537-2295-8
- Lønnsstatistikk for ansatte i forsikringsvirksomhet 1. september 1985 Wage Statistics for  
Employees in Insurance Activity. 1985-41s. (NOS B; 585) 20 kr ISBN 82-537-2287-7
- Lønnsstatistikk for ansatte i helsevesen og sosial omsorg 1. oktober 1984 Wage Statistics  
of Employees in Health Services and Social Welfare. 1985-137s. (NOS B; 544) 30 kr  
82-537-2211-7
- Lønnsstatistikk for ansatte i helsevesen og sosial omsorg 1. oktober 1985 Wage Statistics  
of Employees in Health Services and Social Welfare. 1986-106s. (NOS B; 631) 30 kr  
ISBN 82-537-2364-4
- Lønnsstatistikk for ansatte i hotell- og restaurantdrift April og oktober 1984  
Wage Statistics for Employees in Hotels and Restaurants. 1985-45s. (NOS B; 541)  
20 kr ISBN 82-537-2204-4
- Lønnsstatistikk for ansatte i hotell- og restaurantdrift April og oktober 1985  
Wage Statistics for Employees in Hotels and Restaurants. 1986-48s. (NOS B; 623)  
20 kr ISBN 82-537-2346-6
- Lønnsstatistikk for ansatte i skoleverket 1. oktober 1984 Wage Statistics for Employees  
in Publicly Maintained Schools. 1985-45s. (NOS B; 539) 20 kr ISBN 82-537-2202-8
- Lønnsstatistikk for ansatte i skoleverket 1985 Wage Statistics for Employees in Publicly  
Maintained Schools. 1986-42s. (NOS B; 613) 20 kr ISBN 82-537-2325-3
- Lønnsstatistikk for ansatte i varehandel 1. september 1985 Wage Statistics for Employees  
in Wholesale and Retail Trade. 1986-133s. (NOS B; 596) 30 kr ISBN 82-537-2303-2
- Lønnsstatistikk for arbeidere i bergverksdrift og industri 3. kvartal 1985 Wage  
Statistics for Workers in Mining and Manufacturing. 1986-41s. (NOS B; 602) 20 kr  
ISBN 82-537-2311-3
- Lønnsstatistikk for kommunale arbeidstakere pr. 1. oktober 1985 Wage Statistics for  
Local Government Employees. 1986-81s. (NOS; 632) 25 kr ISBN 82-537-2365-2
- Lønnsstatistikk for sjøfolk på skip i innenriks rutefart November 1985 Wage Statistics  
for Seamen on Ships in Scheduled Coasting Trade. 1986-29s. (NOS B; 603) 20 kr  
ISBN 82-537-2312-1
- Lønnsstatistikk for statens embets- og tjenestemenn 1. oktober 1984 Wage Statistics for  
Central Government Employees. 1985-87s. (NOS B; 542) 25 kr ISBN 82-537-2205-2

33. L ø n n (forts.) Wages and salaries (cont.)
- Lønnsstatistikk for statens embets- og tjenestemenn 1. oktober 1985 Wage Statistics for Central Government Employees. 1986-87s. (NOS B; 616) 25 kr ISBN 82-537-2334-2
- Lønnstelling for arbeidere i bergverksdrift og industri 3. kvartal 1984 Wage Census for Workers in Mining and Manufacturing. 1985-172s. (NOS B; 557) 40 kr ISBN 82-537-2233-8
- Lønnstelling for sjøfolk på skip i utenriksfart Mars 1985 Wage Statistics for Seamen on Ships in Ocean Transport. 1985-28s. (NOS B; 570) 20 kr ISBN 82-537-2266-4
- Lønnsstatistikk for kommunale arbeidstakere pr. 1. oktober 1984 Wage Statistics for Local Government Employees. 1985-96s. (NOS B; 540) 25 kr ISBN 82-537-2203-6
- Lønnsstatistikk for kommunale arbeidstakere pr. 1. oktober 1985 Wage Statistics for Local Government Employees. 1986-81s. (NOS B; 632) 25 kr ISBN 82-537-2365-2
35. P e r s o n l i g f o r b r u k
- Forbruk av fisk 1984. 1986-46s. (RAPP; 86/16) 25 kr ISBN 82-537-2367-9
41. P e r s o n l i g i n n t e k t o g f o r m u e Personal income and property
- Inntektsstatistikk 1982 Income Statistics. 1985-148s. (NOS B; 569) 30 kr ISBN 82-537-2264-8
- Skattestatistikk 1983 Oversikt over skattelikningen Tax Statistics Survey of Tax Assessment. 1985-137s. (NOS B; 578) 30 kr ISBN 82-537-2275-3
39. A n d r e s o s i o ø k o n o m i s k e e m n e r Other socioeconomic subject matters
- Framskrivning av befolkningens utdanning Revidert modell Projections of the Educational Characteristics of the Population A Revised Model. 1986-95s. (SØS; 60) 25 kr ISBN 82-537-2296-6 ISSN 0085-4344
4. NÆRINGSØKONOMISKE EMNER INDUSTRIAL SUBJECT MATTERS
41. J o r d b r u k , s k o g b r u k , j a k t , f i s k e o g f a n g s t Agriculture, forestry, hunting, fishing, sealing and whaling
- Jaktstatistikk 1984 Hunting Statistics. 1985-57s. (NOS B; 567) 25 kr ISBN 82-537-2260-5
- Jordbruksstatistikk 1984 Agricultural Statistics. 1986-126s. (NOS B; 609) 30 kr ISBN 82-537-2320-2
- Lakse- og sjøaurefiske 1984 Salmon and Sea Trout Fisheries. 1985-96s. (NOS B; 568) 25 kr ISBN 82-537-2261-3
- Skogavvirkning til salg og industriell produksjon 1983-84 Roundwood Cut for Sale and Industrial Production. 1985-52s. (NOS B; 562) 25 kr ISBN 82-537-2244-3
- Skogavvirkning til salg og industriell produksjon 1984-85 Roundwood Cut for Sale and Industrial Production. 1986-53s. (NOS; 634) 25 kr ISBN 82-537-2366-0
- Skogavvirkning til salg og industriell produksjon 1984-85 Roundwood Cut for Sale and Industrial Production. 1986-54s. (NOS B; 634) 25 kr ISBN 82-537-2366-0
- Skogstatistikk 1984 Forestry Statistics. 1986-103s. (NOS B; 591) 30 kr ISBN 82-537-2298-2
- Totalregnskap for fiske- og fangstnæringen 1980-1983. 1985-41s. (RAPP; 85/22) 20 kr ISBN 82-537-2242-7
- Veterinærstatistikk 1984 Veterinary Statistics. 1986-95s. (NOS B; 605) 25 kr ISBN 82-537-2316-4
42. O l j e u t v i n n i n g , b e r g v e r k , i n d u s t r i o g k r a f t f o r - s y n i n g Oil extraction, mining and quarrying, manufacturing, electricity and gas supply
- Elektrisitetsstatistikk 1983 Electricity Statistics. 1985-87s. (NOS B; 559) 30 kr ISBN 82-537-2238-9



42. Oljeutvinning, bergverk, industri og kraftforsyning (forts.) Oil extraction, mining and quarrying, manufacturing, electricity and gas supply (cont.)
- Elektrisitetsstatistikk 1984 Electricity Statistics. 1986-94s. (NOS B; 619) 30 kr ISBN 82-537-2338-5
- En kvartalsmodell for industrisektorens investeringer og produksjonskapasitet/Erik Biørn. 1985-54s. (RAPP; 85/24) 20 kr ISBN 82-537-2250-8
- Energistatistikk 1984 Energy Statistics. 1985-87s. (NOS B; 572) 25 kr ISBN-82-537-2268-0
- Industristatistikk 1983 Hefte I Næringstall Manufacturing Statistics Vol.I Industrial Figures. 1985-161s. (NOS B; 538) 35 kr ISBN 82-537-2200-1
- Industristatistikk 1984 Hefte I Næringstall Manufacturing Statistics Vol. 1 Industrial Figures. 1986-173s. (NOS B; 597) 35 kr ISBN 82-537-2318-0
- Industristatistikk 1983 Hefte II Vareteall Manufacturing Statistics Volume II Commodity Figures. 1985-166s. (NOS B; 548) 35 kr ISBN 82-537-2219-2
- Industristatistikk 1984 Hefte II Vareteall Manufacturing Statistics Volume II Commodity Figures. 1986-166s. (NOS B; 617) 35 kr ISBN 82-537-2335-0
- Oljevirkomheten 1984 Oil Activity. 1985-87s. (NOS B; 558) 25 kr ISBN 82-537-2234-6
- Produksjonstilpasning og lageradferd i industri En analyse av kvartalsdata/Erik Biørn. 1985-56s. (RAPP; 85/25) 25 kr ISBN 82-537-2251-6
- Regnskapsstatistikk 1984 Oljeutvinning, bergverksdrift og industri Statistics of Accounts Oil Extraction, Mining and Manufacturing. 1986-168s. (NOS B; 600) 35 kr ISBN 82-537-2308-3
43. Bygge- og anleggsvirkomhet Building and construction
- Byggearealstatistikk 1983-1984 Building Statistics. 1985-105s. (NOS B; 574) 25 kr ISBN 82-537-2270-2
- Byggearealstatistikk 1985 Building Statistics. 1986-86s. (NOS B; 607) 30 kr ISBN 82-537-2318
- Byggearealstatistikk 1. kvartal 1986. 1986-35s. (NOS 633) 40 kr ISBN 82-537-2357-1
- Bygge- og anleggsstatistikk 1983 Construction Statistics. 1985-76s. (NOS B; 551) 25 kr ISBN 82-537-2223-0
- Bygge- og anleggsstatistikk 1984 Construction Statistics. 1986-77s. (NOS B; 595) 25 kr ISBN 82-537-2302-4
- En kvartalsmodell for boliginvesteringer på norske data for perioden 1966-1978/ Vidar Knudsen. 1985-46s. (RAPP; 85/13) 20 kr ISBN 82-537-2206-0
44. Utenrikshandel External trade
- Eksporttilpasning i MODAG A En MODAG-rapport/Roar Bergan og Øystein Olsen. 1985-99s. (RAPP; 85/29) 25 kr ISBN 82-537-2255-9
- Statistisk varefortegnelse for utenrikshandelen 1985 Tillegg til Månedstatistikk over utenrikshandelen 1985 og Utenrikshandel 1985 Hefte I. 1985-147s. (NOS B; 512) 0 kr ISBN 82-537-2146-3
- Commodity List Edition in English of Statistisk varefortegnelse for Utenrikshandelen 1985 Supplement to Monthly Bulletin of External Trade 1985 and External Trade 1985 Volume I. 1985-141s. (NOS B; 519) 0 kr ISBN 82-537-2161-7
- Commodity List Edition in English of Statistisk varefortegnelse for Utenrikshandelen 1986 Supplement to Monthly Bulletin of External Trade 1986 and External Trade 1986 Volume I 1986-124s. (NOS B; 587) 0 kr ISBN 82-537-2289-3
- Statistisk varefortegnelse for utenrikshandelen 1986 Tillegg til Månedstatistikk over utenrikshandelen 1986 og Utenrikshandel 1986 Hefte I. 1986-137s. (NOS B; 582) 0 kr ISBN 82-537-2284-2
- Utenrikshandel 1984 I External Trade I. 1985-383s. (NOS B; 553) 50 kr ISBN 82-537-2226-5
- Utenrikshandelen 1984 II External Trade II. 1985-358s. (NOS B; 564) 50 kr ISBN 82-537-2254-0

## 45. V a r e h a n d e l External trade

Regnskapsstatistikk 1982-1983 Detaljhandel Statistics of Accounts Retail Trade. 1985-97s. (NOS B; 554) 25 kr ISBN 82-537-2228-1

Regnskapsstatistikk 1984 Engroshandel Statistics of Accounts Wholesale Trade. 1986-108s. (NOS B; 601) 30 kr ISBN 82-537-2309-1

Regnskapsstatistikk 1984 Detaljhandel Statistics of Accounts Retail Trade. 1986-82s. (NOS B; 606) 25 kr ISBN 82-537-2317-2

Varehandelsstatistikk 1983 Wholesale and Retail Trade Statistics. 1986-78s. NOS B; 584) 30 kr ISBN 82-537-2286-9

Varehandelsstatistikk 1984 Wholesale and Retail Trade Statistics. 1986-78s. NOS B; 618) 30 kr ISBN 82-537-2337-7 ISSN 0078-1959

## 46. S a m f e r d s e l o g r e i s e l i v Transport, communication and tourism

Rutebilstatistikk 1983 Scheduled Road Transport. 1985-93s. (NOS B; 549) 25 kr ISBN 82-537-2220-6

Rutebilstatistikk 1984 Scheduled Road Transport. 1986-96s. (NOS B; 626) 25 kr ISBN 82-537-2353-9

Sjøfart 1984 Maritime Statistics. 1985-133s. (NOS B; 556) 30 kr ISBN 82-537-2231-1

Sjøulykkesstatistikk 1985 Marine Casualties. 1986-51s. (NOS B; 614) 25 kr ISBN 82-537-2326-1

Veitrafikkulykker 1984 Road Traffic Accidents. 1985-125s. (NOS B; 561) 30 kr ISBN 82-537-2243-5

## 47. T j e n e s t e y t i n g Services

Arkitektvirksomhet og byggeteknisk konsulentvirksomhet 1984 Architectural and other Technical Services connected with Construction. 1985-42s. (NOS B; 576) 20 kr ISBN 82-537-2273-7

Bilverksteder mv. 1983 Reparasjon av kjøretøy, husholdningsapparat og varer for personleg bruk Car Repair Shops etc. Repair of Vehicles, Household Apparatus and Commodities for Personal Use. 1985-44s. (NOS B; 575) 20 kr ISBN 82-537-2272-9

Bilverksteder mv. 1984 Reparasjon av kjøretøy, husholdningsapparat og Varer for personleg bruk Car Repair Shops etc. Repair of Vehicles Household Apparatus and Commodities for Personal Use. 1986-43s. (NOS B; 610) 20 kr ISBN 82-537-2321-0

Tjenesteyting 1983 Forretningsmessig tjenesteyting, utleie av maskiner og utstyr, renovasjon og reingjøring, vaskeri- og renserivirksomhet Services 1983 Business Services, Machinery and Equipment Rental and Leasing, Sanitary and Similar Services, Laundries, Laundry Services and Cleaning and Dyeing Plants. 1985-64s. (NOS B; 577) 25 kr ISBN 82-537-2274-5

Tjenesteyting 1984 Forretningsmessig tjenesteyting, utleie av maskiner og utstyr, renovasjon og reingjøring, vaskeri- og renserivirksomhet Services 1984, Business Services, Machinery and Equipment Rental and Leasing, Sanitary and Similar Services, Laundries, Laundry Services and Cleaning and Dyeing Plants. 1986-68s. (NOS B; 620) 25 kr ISBN 82-537-2341-5

## 49. A n d r e n æ r i n g s ø k o n o m i s k e e m n e r

Varestrømmer mellom fylker/Frode Finsås og Tor Skoglund. 1986-72s. (RAPP;86/10) 25 kr ISBN 82-537-2342-3

## 5. SAMFUNNSØKONOMISKE EMNER GENERAL ECONOMIC SUBJECT MATTERS

## 50. N a s j o n a l r e g n s k a p o g a n d r e g e n e r e l l e s a m f u n n s ø k o n o m i s k e e m n e r National accounts and other general economic subject matters

MODIS IV Detaljerte virkningstabeller for 1983/Eva Ivås og Gunnar Sollie. 1985-268s. (RAPP; 85/3) 45 kr ISBN 82-537-2153-6

MODIS IV Dokumentasjonsnotat nr. 23 Endringer i utgave 83-1/Paal Sand og Gunnar Sollie. 1985-79s. (RAPP; 85/28) 25 kr ISBN 82-537-2253-2

Kvartalsvis nasjonalregnskap 1979-1984 Quarterly National Accounts. 1985-113s. (NOS B; 563) 30 kr ISBN 82-537-2248-6

Nasjonalregnskap 1975-1984 National Accounts. 1985-233s. (NOS B; 552) 40 kr

ISBN 82-537-2225-7

## 51. O f f e n t l i g f o r v a l t n i n g Public administration

Aktuelle skattetal 1985 Current Tax Data. 1985-46s. (RAPP; 85/33) 20 kr  
ISBN 82-537-2265-6

Database for kommunal økonomi/Bjørn Bleskestad og Håkon Mundal. 1985-77s.  
(RAPP; 85/26) 25 kr ISBN 82-537-2276-1

INSIDENS - En modell for analyse av fordelingsvirkninger av endringer i avgifter og subsidier/Vidar Knutsen. 1985-43s. (RAPP; 85/20) 25 kr ISBN 82-537-2239-7

Skatter og overføringer til private Historisk oversikt over satser mv. Årene 1970-1985.  
1985-75s. (RAPP; 85/17) 25 kr ISBN 82-537-2218-4

Strukturaltall for kommunenes økonomi 1984 Structural Data from the Municipal Accounts.  
1986-159s. (NOS B; 592) 35 kr ISBN 82-537-2299-0

## 52. F i n a n s i n s t i t u s j o n e r , p e n g e r o g k r e d i t t Financial institutions, money and credit

Kredittmarkedstatistikk Lån, obligasjoner, aksjer mv. Credit Market Statistics Loans, Bonds, Shares etc. 1986-89s. (NOS B; 611) 25 kr ISBN 82-537-2322-9 ISSN 0333-3744

Kredittmarkedstatistikk Private og offentlige banker 1983 Credit Market Statistics Private and Public Banks. 1985-309s. (NOS B; 535) 50 kr ISBN 82-537-2194-3

Kredittmarkedstatistikk Private og offentlige banker 1984 Credit Market Statistics Private and Public Banks. 1986-306s. (NOS B; 593) 50 kr ISBN 82-537-2300-8

Kredittmarkedstatistikk Fordringer og gjeld overfor utlandet 1983 og 1984 Credit Market Statistics Foreign Assets and Liabilities. 1985-90s. (NOS B; 581) 25 kr ISBN 82-537-2282-6

## 53. K o n j u n k t u r e r Business cycles

Kvartalsvise investeringsrelasjoner basert på en utvidet akseleratormodell/Morten Jensen.  
1985-55s. (RAPP; 85/21) 25 kr ISBN 82-537-2237-0

## 59. A n d r e s a m f u n n s ø k o n o m i s k e e m n e r Other general economic subject matters

MODIS IV Detaljerte virkningstabeller for 1984/Eva ivås og Torunn Bragstad 1986-268s.  
(RAPP; 85/27) 45 kr ISBN 82-537-2252-4

## 6. S A M F U N N S O R G A N I S A T O R I S K E E M N E R SUBJECT MATTERS RELATED TO SOCIAL ORGANISATION

Kommunale og fylkeskommunale utvalg oppnevnt i 1984 for perioden 1984-1987/Svein H. Trosdahl. 1985-107s. (RAPP; 85/19) 25 kr ISBN 82-537-2235-4

Stortingsvalget 1985 Hefte I Storting Elections I. 1986-151s. (NOS B; 594) 30 kr  
ISBN 82-537-1729-6

Standarder for norsk statistikk (SNS)  
Standards for Norwegian Statistics (SNS)

I denne serien vil Byrået samle alle statistiske standarder etter hvert som de blir revidert. Til nå foreligger:

- Nr. 1 Kontoplanen i nasjonalregnskapet
- " 2 Standard for næringsgruppering
- " 3 Standard for handelsområder
- " 4 Standard for kommuneklassifisering
- " 5 Standard for inndeling etter sosioøkonomisk status
- " 6 Klassifikasjon av sykdommer, skader og dødsårsaker
- " 7 Standard for utdanningsgruppering i offentlig norsk statistikk

Andre standarder som gjelder, er trykt i serien Statistisk Sentralbyrås Håndbøker (SSH):

- Nr. 38 Internasjonal standard for varegruppering i statistikken over utenrikshandelen (SITC-Rev. 2)

Andre publikasjoner i serien SSH:

- Nr. 30 Lov, forskrifter og overenskomst om folkeregistrering

Pris kr. 25,00

Publikasjonen utgis i kommisjon hos H. Aschehoug & Co. og  
Universitetsforlaget, Oslo, og er til salgs hos alle bokhandlere.

ISBN 82-537-2379-2  
ISSN 0550-0400