

NORGES OFFISIELLE STATISTIKK



JAKT- STATISTIKK 1988

HUNTING STATISTICS 1988

STATISTISK SENTRALBYRÅ
CENTRAL BUREAU OF STATISTICS OF NORWAY

NORGES OFFISIELLE STATISTIKK B 862



JAKTSTATISTIKK
1988

HUNTING STATISTICS
1988

STATISTISK SENTRALBYRÅ
OSLO—KONGSVINGER 1989

ISBN 82-537-2830-1
ISSN 0550-0400

EMNEGRUPPE

41 Jordbruk, skogbruk, jakt, fiske og fangst

ANDRE EMNEORD

Jaktutbytte

Jegere

Viltfondet

Viitskadeerstatninger

FORORD

Jaktstatistikk 1988 er i hovedsak utarbeidd etter de samme retningslinjer som forrige utgave.

Det meste av statistikken er tidligere - fra november 1988 til juni 1989 - publisert i Statistisk ukehefte og Nye distriktstall. Hovedtallene for jaktstatistikken vil dessuten bli tatt med i årspublikasjonen Skogstatistikk.

Tallene i tabellene gjelder dels kalenderår, dels jaktår (1. april - 31. mars).

Førstekonsulent Karl Faanes har ledet arbeidet med jaktstatistikken.

Statistisk sentralbyrå, Oslo/Kongsvinger, 3. august 1989

Gisle Skancke

Sigurd Lianes

PREFACE

Hunting Statistics 1988 is principally drafted in the same way as the previous edition.

Most of the statistics have previously - from November 1988 to June 1989 - been published in the Weekly Bulletin of Statistics and in New District Figures. The principal findings from the hunting statistics will also be included in the annual publication Forestry Statistics.

The figures in the tables refer partly to the calendar year, partly to the hunting year (1 April - 31 March).

The publication has been prepared under the supervision of Mr. Karl Faanes.

Central Bureau of Statistics, Oslo/Kongsvinger, 3 August 1989

Gisle Skancke

Sigurd Lianes

INNHOLD

| | Side |
|--|------|
| Figurregister | 7 |
| Tabellregister | 7 |
| Tekstdel | |
| 1. Formål | 9 |
| 2. Opplegg og gjennomføring | 9 |
| 2.1. Viltfondet | 9 |
| 2.2. Jegere | 9 |
| 2.3. Sturviltjakt | 9 |
| 2.4. Småviltjakt | 10 |
| 2.5. Avgang av rovdyr | 10 |
| 2.6. Viltskadeerstatninger | 11 |
| 3. Noen hovedresultater | 11 |
| 3.1. Jegerstatistikk | 11 |
| 3.2. Sturviltjakt | 11 |
| 3.3. Småviltjakt | 11 |
| Tekst på engelsk | 12 |
| Figurdel | 15 |
| Tabelldel | 21 |
| Utkomne publikasjoner | |
| Tidligere utkommet på emneområdet | 50 |
| Publikasjoner sendt ut fra Statistisk sentralbyrå etter 1. juli 1988. Emneinndelt oversikt | 51 |
| Standarder for norsk statistikk (SNS) | 58 |

Standardtegn i tabeller

- . Tall kan ikke forekomme
- .. Oppgave mangler
- : Tall kan ikke offentliggjøres
- Null
- 0 Mindre enn 0,5 av den brukte enheten
- 0,0 Mindre enn 0,05 av den brukte enheten

CONTENTS

| | Page |
|---|------|
| Index of figures | 8 |
| Index of tables | 8 |
| Text | |
| 1. Purpose | 12 |
| 2. Survey design | 12 |
| 2.1. The Game Preservation Fund | 12 |
| 2.2. Hunters | 12 |
| 2.3. Big game hunting | 12 |
| 2.4. Small game hunting | 13 |
| 2.5. Felled and perished predators | 13 |
| 2.6. Compensation for damage caused by game | 13 |
| 3. Some main results | 13 |
| 3.1. Statistics on hunters | 13 |
| 3.2. Big game hunting | 14 |
| 3.3. Small game hunting | 14 |
| Figures | 15 |
| Tables | 21 |
| Publications | |
| Previously issued on the subject | 50 |
| Publications issued by the Central Bureau of Statistics since 1 July 1988. Survey arranged by subject matter | 51 |
| Standards for Norwegian Statistics (SNS) | 58 |

Explanation of Symbols in Tables

- . Category not applicable
- .. Data not available
- : Not for publication
- Nil
- 0 Less than 0.5 of unit employed
- 0,0 Less than 0.05 of unit employed

FIGURREGISTER

| | Side |
|---|------|
| 1. Felt elg pr. 10 km ² skog- og myrareal. 1988 | 15 |
| 2. Kommuner med hjortejakt. 1988 | 16 |
| 3. Kommuner med villreinjakt. 1988 | 17 |
| 4. Storviltjakt. Antall felte dyr. 1950-1988 | 18 |
| 5. Felt elg etter alder og kjønn. Prosent. 1971-1988 | 19 |
| 6. Felt elg etter alder og kjønn. Prosent. Fylke. 1988 | 19 |
| 7. Beregnet utbytte av småviltjakta. 1972/73-1987/88. Mill. stk. | 20 |
| 8. Løste jegeravgiftskort (vilttrygdavgiftskort). 1971/72-1988/89 | 20 |

TABELLREGISTER

| | Side |
|--|------|
| <u>Viltfondet</u> | |
| 1. Viltfondets inntekter og utgifter. 1984-1988. Kr | 21 |
| <u>Jegere</u> | |
| 2. Jegere som løste jegeravgiftskort. 1984/85-1988/89 | 21 |
| 3. Jegere etter alder og kjønn. Mannlige jegere i prosent av mannlig befolkning i hver aldersgruppe. 1988/89 | 22 |
| 4. Jegere etter bostedsfylke. 1985/86-1988/89 | 22 |
| <u>Storviltjakt</u> | |
| 5. Jakt på elg, hjort, villrein og rådyr. 1952-1988 | 23 |
| 6. Registrert irregulær avgang av storvilt, etter årsak. Jaktår og fylke | 24 |
| 7. Elgjakt. Jaktfelt og felte dyr, etter jaktfeltenes størrelse. Fellingsprosent. Fylke. 1988 | 26 |
| 8. Hjortejakt. Jaktfelt og felte dyr, etter jaktfeltenes størrelse. Fellingsprosent. Fylke. 1988 | 26 |
| 9. Storviltjakt. Beregnet slaktevekt i tonn av elg, hjort og villrein. Fylke | 28 |
| 10. Elgjakt. Kommune | 29 |
| 11. Hjortejakt. Kommune | 36 |
| 12. Villreinjakt. Jaktområde/kommune | 42 |
| <u>Småviltjakt</u> | |
| 13. Beregnet utbytte av småviltjakta, etter viltart. 1983/84-1987/88. Samlet vekt for enkelte arter. 1987/88 | 45 |
| 14. Beregnet utbytte av småviltjakta. Fylke. Gjennomsnitt pr. år for perioden 1983/84-1987/88 | 45 |
| 15. Beregnet antall jegere med utbytte av ulike småviltarter og antall felt vilt pr. jeger. 1986/87-1987/88 | 46 |
| 16. Beregnet antall jegere med utbytte av småvilt, etter felt vilt pr. jeger. 1983/84-1987/88 | 46 |
| <u>Avgang av rovdyr</u> | |
| 17. Avgang av store rovdyr og ørn. Fylke | 47 |
| <u>Viltskadeerstatninger</u> | |
| 18. Viltskadeerstatninger etter dyreart. Fylke. Kr | 48 |
| 19. Skade på husdyr forvoldt av store rovdyr. Erstatning og antall dyr erstattet. 1983-1987 .. | 48 |

INDEX OF FIGURES

| | Page |
|--|------|
| 1. Moose felled per 10 km ² woodland and bog areas. 1988 | 15 |
| 2. Municipalities with red deer hunting. 1988 | 16 |
| 3. Municipalities with wild reindeer hunting. 1988 | 17 |
| 4. Big game hunting. Number of animals felled. 1950-1988 | 18 |
| 5. Moose felled by age and sex. Per cent. 1971-1988 | 19 |
| 6. Moose felled by age and sex. Per cent. County. 1988 | 19 |
| 7. Estimated yield of the small game hunting. 1972/73-1987/88. Million | 20 |
| 8. Hunting tax cards bought. 1971/72-1988/89 | 20 |

INDEX OF TABLES

The Game Preservation Fund

| | |
|---|----|
| 1. The Game Preservation Fund's income and expenditure. 1984-1988. Kroner | 21 |
|---|----|

Hunters

| | |
|--|----|
| 2. Hunters buying hunting taxcards. 1984/85-1988/89 | 21 |
| 3. Hunters by age and sex. Male hunters as per cent of male population in each age group. 1988/89 | 22 |
| 4. Hunters by county of residence. 1985/86-1988/89 | 22 |

Big game hunting

| | |
|--|----|
| 5. Moose, red deer, wild reindeer and roe deer hunting. 1952-1988 | 23 |
| 6. Registered irregular decrease of big game, by cause. Hunting year and county | 24 |
| 7. Moose hunting. Hunting grounds and animals felled, by size of hunting ground. Per cent felled. County. 1988 | 26 |
| 8. Red deer hunting. Hunting grounds and animals felled, by size of hunting ground. Per cent felled. County. 1988 | 26 |
| 9. Big game hunting. Estimated carcass weight in tons of moose, red deer and wild reindeer. County | 28 |
| 10. Moose hunting. Municipality | 29 |
| 11. Red deer hunting. Municipality | 36 |
| 12. Wild reindeer hunting. Hunting district/municipality | 42 |

Small game hunting

| | |
|---|----|
| 13. Estimated yield of small game, by species of animals. 1983/84-1987/88. Total weight of some species of animals. 1987/88 | 45 |
| 14. Estimated yield of small game. County. Average per year for the period 1983/84-1987/88 ... | 45 |
| 15. Estimated number of hunters with yield of various species of small game and number of animals felled per hunter. 1986/87-1987/88 | 46 |
| 16. Estimated number of hunters with yield of small game, by number of animals felled per hunter. 1983/84-1987/88 | 46 |

Felled and perished predators

| | |
|---|----|
| 17. Big predators and eagles felled or perished. County | 47 |
|---|----|

Compensation for damage caused by game

| | |
|--|----|
| 18. Compensation for damage caused by game, by species of animals. County. Kroner | 48 |
| 19. Damage on domestic animals caused by big predators. Compensation and number of animals compensated. 1983-1987 | 48 |

1. FORMÅL

Formålet med denne publikasjonen er å gi en samlet og detaljert framstilling av den jaktstatistikken som er laget i løpet av 1988.

2. OPPLEGG OG GJENNOMFØRING

2.1. Viltfondet (tab. 1)

Jegeravgiften utgjør den viktigste inntektskilden til Viltfondet. Etter lov om viltet skal alle som vil drive jakt eller fangst betale jegeravgift (150 kroner). Avgiften gjelder for jaktåret fra og med 1. april til og med 31. mars.

Ordningen med jegeravgift ble innført fra jaktåret 1982/83 og avløste en ordning med viltrygdavgift.

Viltfondet administreres av Direktoratet for naturforvaltning, men bruken av midlene bestemmes hvert år av Stortinget gjennom budsjettbehandlingen.

2.2. Jegere (tab. 2-4)

For jaktårene 1976/77-1982/83 utarbeidde Statistisk sentralbyrå jegerstatistikk på grunnlag av et utvalg blant dem som betalte viltrygdeavgift - senere jegeravgift. Fra og med jaktåret 1983/84 er statistikken utarbeidd på grunnlag av et jegerregister som forvaltes av Direktoratet for naturforvaltning. Statistikken viser imidlertid bare hvor mange som har betalt avgiften, ikke hvor mange som faktisk har gått på jakt. Jegerstatistikken for 1988/89 bygger på opplysninger fra 83 prosent av dem som betalte jegeravgift for dette jaktåret. Det skyldes at registeret ikke var fullstendig oppdatert da statistikken ble utarbeidd. Det er beregnet et tillegg for å komme fram til totaltall.

Fra og med 1. mars 1986 må alle nye jegere avlegge jegerprøve for å bli innlemmet i jegerregisteret. I årene før jegerprøven ble innført ble det stilt en del spørsmål som kortløseren skulle besvare (hva slags jakt, hovedjaktkommune mv.). Dette har ikke blitt gjort etter at jegerprøven ble innført. Derved kan jegerregisteret nå bare oppdateres når det gjelder opplysninger om bostedskommune og alder. Disse opplysningene kan fortsatt hentes fra postgiroblanketten for innbetaling av jegeravgift.

Aldersgrensen for å drive småviltjakt er 16 år og for storviltjakt 18 år. I opplæringsøyemed er småviltjakt tillatt fra 15 år og storviltjakt fra 16 år. For jakt i opplæringsøyemed er det ikke nødvendig å betale jegeravgift.

2.3. Storviltjakt (tab. 5-12)

For elg og villrein foreligger statistikk over felte dyr fra 1889, for hjort fra 1892 og for rådyr fra 1927. Inntil 1951 omfattet oppgavene alle dyr, både dyr felt i lovlig jakttid og - i den utstrekning en fikk kjennskap til det - dyr som var omkommet ved ulykker og sykdom, ulovlig felt og felt som skadedyr. Siden 1952 omfatter statistikken over hjortedyrene bare de dyr som er lovlig felt under ordinær jakt. I tillegg blir det samlet inn oppgaver over den registrerte irregulære avgangen av elg, hjort, villrein og rådyr.

For å kontrollere den ordinære rådyrstatistikken, innhentet Statistisk sentralbyrå for jaktårene 1982/83-1987/88 opplysninger om rådyrjakt direkte fra jegerne ved å ta inn spørsmål om antall felte rådyr på skjema for småviltjakt. Resultatene fra disse undersøkelsene viste så stort avvik fra den ordinære rådyrstatistikken at fellingstall for rådyr ikke ble publisert i perioden 1984-1986. For 1987 ble det publisert landstall for felte rådyr fra statistikken over utbyttet av småviltjakta. Antallet for 1987 vil ikke være sammenliknbart med tall fra tidligere år.

Opgavene til den ordinære statistikken innhentes på skjema (fellingsrapporter) som sendes ut fra Direktoratet for naturforvaltning (villrein) eller de kommunale viltnemndene (elg, hjort og rådyr) samtidig med fellingstillatelsen. Viltnemndene står for innsamlingen av oppgavene og sender dem til Statistisk sentralbyrå som utarbeider statistikken.

På grunnlag av statistikken over felt storvilt og oppgaver over gjennomsnittlige slaktevekter, gitt av Direktoratet for naturforvaltning, er det beregnet samlet slaktevekt for storvilt felt under ordinær jakt (tab. 9). Det er nyttet følgende tall for slaktevekt pr. dyr:

Elg Årskalver begge kjønn 70 kg, 1 1/2 års hanndyr 149 kg, 1 1/2 års hunndyr 142 kg, eldre hanndyr 221 kg og eldre hunndyr 183 kg.

Hjort Årskalver begge kjønn 31 kg, 1 1/2 års hanndyr 56,5 kg, 1 1/2 års hunndyr 49,5 kg, eldre hanndyr 110 kg og eldre hunndyr 65 kg.

Villrein Årskalver begge kjønn 20 kg, 1 1/2 års dyr begge kjønn 35 kg, eldre hanndyr 50 kg og eldre hunndyr 35 kg.

Oppgavene til statistikken over den irregulære avgangen av elg, hjort, villrein og rådyr, blir gitt av viltneemdene.

I tabellene som gjelder elgjakta er det tatt med tall for arealet av skog og myr i de enkelte fylker og kommuner. Arealoppgavene er fra Skogbrukstillingen 1967 og omfatter således alle eiendommer med minst 25 dekar skog eller skogreisingsareal i kommuner med elgjakt. På grunnlag av skog- og myr-areal i kommuner med elgjakt har en beregnet antall felte dyr pr. 10 km² (figur 1 og tabell 10).

Jaktfelt er den enkelte selvstendige jaktenhet (jaktvald).

Jaktareal er det areal som er lagt til grunn ved viltneemndas/direktoratets tildeling av fellingstillatelser. For elg, hjort og rådyr skal hovedsakelig arealer av produktiv og uproduktiv skog og av myr regnes med. For villrein er det bare fjellstrekninger som skal legges til grunn ved arealberegningen.

Minsteareal er det jaktareal et jaktfelt minst må ha for hvert dyr av elg, hjort og rådyr som det kan gis tillatelse til å felle. Minstearealet blir fastsatt av Direktoratet for naturforvaltning etter forslag fra viltneemdene. Viltneemdene kan i enkelte tilfelle fravike det fastsatte minstearealet. Minstearealet varierer fra kommune til kommune og kan også variere innenfor den enkelte kommune. For villrein fastsetter direktoratet fellingskvoter for de enkelte villreinområder.

Direktoratet for naturforvaltning undersøker kjevene til en del av storviltet som blir felt. Ved å undersøke kjevene kan dyrenes alder med sikkerhet bestemmes. Direktoratets distriktstjeneste har sammenliknet jegerens aldersbestemmelser, som Statistisk sentralbyrås statistikk bygger på, med resultater av kjeveundersøkelsene. Sammenlikningen viser at jegerne har en tendens til å anslå for høy alder på de felte dyrene.

Antall dyr tillatt felt er det antall dyr som viltneemdene har gitt tillatelse til å felle.

De skraverte delene av figurene 1-3 markerer kommuner med storviltjakt i 1988.

2.4. Småviltjakt (tab. 13-16)

Statistikken over utbyttet av småviltjakta bygger på oppgaver fra et representativt utvalg av personer som har betalt jegeravgift for jaktåret. På grunnlag av dette materialet har en beregnet jaktutbyttet for alle som har løst avgiftskort. I tillegg til feil som skyldes mangelfulle og uriktige oppgaver, vil tallene også kunne være påvirket av skjevheter i utvalget. Bare viltarter som Statistisk sentralbyrå finner det forsvarlig å publisere tall for, er tatt med i tabellene.

Oppgaveskjemaet for jaktåret 1987/88 ble sendt til i alt 6 500 personer. Av disse var det 4 900, eller 75 prosent, som returnerte skjema i utfylt stand. Oppgavegiverne utgjør 3 prosent av dem som betalte jegeravgift i 1987/88.

Tabell 13 har tall for beregnet samlet vekt for enkelte arter. Grunnlaget for beregningene er tallene for felt småvilt og oppgaver over gjennomsnittlig levende vekt, gitt av Direktoratet for naturforvaltning. Følgende vektall er nyttet:

Storfugl 3,100 kg, orrfugl 1,100 kg, ryer 0,550 kg, jerpe 0,370 kg, villduer 0,480 kg, rugde 0,330 kg, stokkand 1,000 kg, andre ender 0,800 kg, skarver 1,900 kg og hare 3,250 kg.

Småviltjaktundersøkelsene gir ikke tilstrekkelig sikre tall på fylkesnivå for det enkelte år. For å få fylkestall har en derfor beregnet årlig gjennomsnitt for fem år (1983/84-1987/88) for enkelte utvalgte småviltarter (tabell 14). Tall på fylkesnivå som er særlig usikre, er prikket ut.

2.5. Avgang av rovdyr (tab. 17)

Oppgavene over store rovdyr (bjørn, ulv, jerv og gaupe) og ørn som er felt eller drept på annen måte, ble innhentet av Direktoratet for naturforvaltning til og med 1980. Statistikken bygger nå på oppgaver fra viltneemdene og følger jaktåret.

Bjørn, ulv og jerv er fredet i hele landet. Direktoratet for naturforvaltning kan likevel gi tillatelse til å felle dyr i områder hvor de gjør særlig stor skade. Gaupe kunne til og med 1980/81 felles hele året. For årene 1981/82-1985/86 ble jakttiden begrenset til perioden 21. august - 15. mai. Fra og med 1986/87 er jakt på gaupe bare tillatt fra 1. november - 15. april. Totaltall for avgang av gaupe for jaktårene 1984/85 og 1985/86 mangler, men foreligger fra 1986/87.

2.6. Viltskadeerstatninger (tab. 18-19)

Statistikken over viltskadeerstatninger er utarbeidd av Direktoratet for naturforvaltning. Tabell 18 gir oversikt over skadekrav og utbetalte erstatninger fra Viltfondet for skade voldt av storvilt og enkelte andre dyrearter. Denne statistikken fulgte tidligere jaktåret. Fra og med 1986 følger den kalenderåret, men opplysningene for dette første kalenderåret omfattet ikke vinterskader. Dette har imidlertid liten betydning for sammenliknbarheten av tallene. Etter omleggingen er også utgifter til forebyggende tiltak med i tallene.

Tabell 19 gir oversikt over skade voldt av store rovdyr og ørn. Videre går det fram hvor mange husdyr som er erstattet og erstatningsbeløp. Erstatningene blir dekket av statsmidler.

3. NOEN HOVEDRESULTATER

3.1. Jegerstatistikk

Av de 167 000 personene som løste jegeravgiftskort for jaktåret 1988/89 (april 88 - mars 89), hadde om lag 4 000 personer avlagt jegerprøven det siste året.

Litt under 2 prosent av jegerne var kvinner.

Nær halvparten av jegerne var i alderen 20-39 år, mens en fjerdedel var eldre enn 50 år.

3.2. Storviltjakt

I perioden 1971 til 1986 var det en uavbrutt økning i antall felte elg, fra 6 100 til 25 500 felte dyr. I forhold til fellingstallet for 1986 var det i 1987 en nedgang på 300 dyr, og i 1988 gikk antall felte dyr ned med ytterligere 200 (se figur 4). Andelen av årskalver (begge kjønn) har vært økende i mange år og utgjør nå 30 prosent av antall felte dyr. Andelen av eldre elgokser har derimot gått ned fra 46 til 26 prosent på 16 år (se figur 5).

I Hedmark, det viktigste elgfylket i landet, nådde fellingstallet en topp i 1985. I 1986 og 1987 viste fellingstallet nedgang, men i 1988 ble det felt 195 flere dyr enn året før. I fylkene omkring Oslofjorden (Østfold, Akershus, Vestfold) viser fellingstallene for 1988 nedgang i forhold til året før. Også Nord-Trøndelag og Nordland synes nå å ha passert en topp etter at fellingstallene økte i flere år.

Resultatene fra hjortejakta viste en jevn økning fra 2 700 felte dyr i 1971 til en topp i 1985 da det ble felt 10 600 dyr. I 1986 og 1987 viste fellingstallet nedgang, men i 1988 ble det felt 10 400 dyr, som er 900 flere enn året før (se figur 4). Oppgangen fra 1987 til 1988 skyldes resultatene i Sogn og Fjordane og Møre og Romsdal. Der ble det felt 6 700 dyr i 1988, mot 5 900 året før. I 1988 foregikk det hjortejakt i 13 av landets fylker, men 98 prosent av dyra ble felt i de fem fylkene langs kysten fra og med Rogaland til og med Sør-Trøndelag.

Resultatene fra villreinjakta viser at det i 1988 ble felt 8 700 dyr, som er 1 100 flere enn i 1987. Økningen i fellingstallet skyldes først og fremst resultatene fra Rondane, og fjellområdet nord for Ottadalen. Der ble det felt 2 000 dyr i 1988, mot 1 300 året før.

3.3. Småviltjakt

Av de om lag 163 000 jegerne som løste jegeravgiftskort for 1987/88, var det 88 000 jegere som drev småviltjakt med utbytte av en eller flere arter. Det var flest jegere som felte rype og hare, henholdsvis 57 og 42 prosent av jegerne med utbytte.

I alt ble det felt 1,5 mill. småvilt i 1987/88, det samme som året før (se figur 7). Av dette utgjorde de viktigste artene (med tall for 1986/87 i parentes):

| | | |
|-----------|---------|-----------|
| Storfugl: | 21 000 | (22 000) |
| Orrfugl: | 51 000 | (47 000) |
| Ryper: | 720 000 | (637 000) |
| Ender: | 84 000 | (110 000) |
| Duer: | 70 000 | (99 000) |
| Hare: | 124 000 | (117 000) |
| Rev : | 18 000 | (25 000) |

1. PURPOSE

The purpose of this publication is to give a complete and detailed presentation of hunting statistics produced during 1988.

2. SURVEY DESIGN

2.1. The Game Preservation Fund (tab. 1)

The hunters, according to the law, have to pay a tax to the Game Preservation Fund. The hunting tax is stipulated to 150 kroner as from the hunting year 1986/87. The hunting year lasts from 1 April to 31 March the following year.

2.2. Hunters (tab. 3-6)

The hunting tax is paid by postal cheque service to the Directorate for Nature Management. This makes it possible to update a hunter register established by the Directorate.

Since 1 March 1986 all beginners have to pass a hunter's test before hunting.

Statistics on hunters are worked out by the Central Bureau of Statistics and are from the hunting year 1983/84 based on the hunter register. Statistics on hunters for 1988/89 are only based on information from 83 per cent of the persons who have taken out taxcards for the hunting season. It is due to the hunter register which was not completely updated when the statistics were produced. The figures are adjusted because of this.

2.3. Big game hunting (tab. 5-12)

Hunting statistics for moose and wild reindeer have been compiled since 1889, for red deer since 1892 and for roe deer since 1927. Up to 1951 the statistics included all animals legally felled during the hunting season. To the extent that information was available, the statistics also included the irregular decrease, i.e. animals felled illegally, animals killed in accidents, etc. Since 1952 the statistics only include animals felled in legal hunting. In addition special records are compiled on registered data on the irregular reduction of moose, red deer, wild reindeer and roe deer.

For 1984-1986 roe deer statistics were suspended, because the traditional way of collecting data severely underestimated the yield. For 1987 the total number of roe deer felled was published for the whole country. The estimate was based on data obtained in the survey for small game hunting. The figure for 1987 is not comparable with results from earlier years.

For the ordinary hunting statistics the data are recorded on forms distributed together with the hunting licence by the Directorate for Nature Management (wild reindeer) and the District Game Boards (moose, red deer and roe deer). The reports are collected by the District Game Boards and forwarded to the Central Bureau of Statistics for processing. The District Game Boards also forward data on the irregular reduction of moose, red deer, wild reindeer and roe deer.

Total carcass weight of felled big game (excluding irregular decrease) has been estimated. The estimates are based on average carcass weights, given by the Directorate for Nature Management, and number of animals felled. The following carcass weights have been used:

| | |
|----------------------|---|
| <u>Moose</u> | Calves 70 kg, 1 1/2 years old males 149 kg, 1 1/2 years old females 142 kg, older males 221 kg and older females 183 kg. |
| <u>Red deer</u> | Calves 31 kg, 1 1/2 years old males 56.5 kg, 1 1/2 years old females 49.5 kg, older males 110 kg and older females 65 kg. |
| <u>Wild reindeer</u> | Calves 20 kg, 1 1/2 years old animals 35 kg, older males 50 kg and older females 35 kg. |

In tables concerning moose hunting there are figures for the area of woodland and bogs in each county and municipality. The figures refer to the Census of Forestry 1967 which comprised all properties of at least 25 decares forest land and afforestation land. The number of felled moose per 10 km² is estimated in table 10 (see also figure 1).

Hunting ground is the basic hunting unit.

Hunting area is the area forming the basis for distribution of hunting licences granted by the District Game Boards or the Directorate for Nature Management. For moose, red deer and roe deer these areas shall include mainly woodland and bogs, and for wild reindeer only mountain regions.

Minimum area is the smallest area needed as a hunting ground to get permission to fell a moose, red deer or roe deer. The area is stipulated by the Directorate for Nature Management after a proposition from the District Game Boards. In certain cases the District Game Boards may deviate from the stipulated minimum area. The size of the minimum area varies from one municipality to another and may also vary within the individual municipality. For wild reindeer the Directorate for Nature Management stipulates the felling quota for each hunting district.

The hatched parts in the figures 1-3 show the municipalities where big game hunting took place in 1988.

2.4. Small game hunting (tab. 13-16)

The statistics on the yield of the small game hunting refer to a random sample among persons who have taken out taxcards for the hunting season. The statistics therefore concern the game yield for those who have taken out taxcards. Only species with acceptable estimates are published.

For the hunting season 1987/88 a sample of 4 900 persons have reported on this subject. These persons constitute 3 per cent of those who have paid hunting tax for the hunting season.

Table 13 includes estimated total weight of some species of small game. The estimates are based on number of animals felled and average weight per animal, given by the Directorate for Nature Management. The following averages have been used:

Capercaillie 3.100 kg, black grouse 1.000 kg, grouses 0.550 kg, hazel grouse 0.370 kg, pigeons 0.480 kg, woodcock 0.330 kg, mallard 1.000 kg, other ducks 0.800 kg, cormorants 1.900 kg and hare 3.250 kg.

The statistics for the yield of small game hunting do not give acceptable estimates at county level for a single hunting season. In order to present county figures the average for five hunting seasons (1983/84-1987/88) has been calculated for a sample of species (table 14). Findings with uncertain estimates (great standard deviations) are stippled out.

2.5. Felled and perished predators (tab. 17)

The reports concerning felled or perished big predators (bear, wolf, wolverine, lynx) and eagles are given by the District Game Boards.

Bear, wolf and wolverine are preserved all over the country. Hunting for lynx is permitted all over the country in the period 1 November - 15 April.

2.6. Compensation for damage caused by game (tab. 18-19)

The figures are prepared by the Directorate for Nature Management.

3. SOME MAIN RESULTS

3.1. Statistics on hunters

Of a total of 167 000 persons who paid hunting tax in 1988/89 (April 88 - March 89), about 4 000 persons had passed the hunter's test last year.

About 2 per cent of the hunters were females.

About 50 per cent of the hunters were between 20 and 39 years old, whereas 25 per cent were older than 50 years.

3.2. Big game hunting

The felling of moose steadily increased from 6 100 in 1971 and was at a peak in 1986 when 25 500 animals were felled. In 1987 the felling was 25 200 animals, and in 1988 the number of moose felled shows a further decrease to 25 000 (see figure 4). An increasing part of the animals felled has been made up by calves, whereas the percentage of older males has dropped from 46 to 26 during the last 16 years (see figure 5).

The felling of red deer steadily increased from 2 700 in 1971 and was at a peak in 1985 when 10 600 animals were felled. The felling in 1986 and 1987 came out with decrease, but in 1988 the felling rose to 10 400 animals, which is 900 more than the year before.

In 1988 8 700 wild reindeer were felled, compared to 7 600 in 1987. The percentage felled (number of animals felled as per cent of licences issued) increased from 49 to 54.

3.3. Small game hunting

About 88 000 hunters (of a total of 163 000) reported yield of one or more species of small game in 1987/88.

Totally 1.5 million heads of small game were felled, the same as the year before. The following numbers of animals of principal species were felled (with figures for 1986/87 given in parenthesis):

| | | |
|---------------|---------|-----------|
| Capercaillie: | 21 000 | (22 000) |
| Black grouse: | 51 000 | (47 000) |
| Grouse: | 720 000 | (637 000) |
| Ducks: | 84 000 | (110 000) |
| Pigeons: | 70 000 | (99 000) |
| Hare: | 124 000 | (117 000) |
| Fox: | 18 000 | (25 000) |

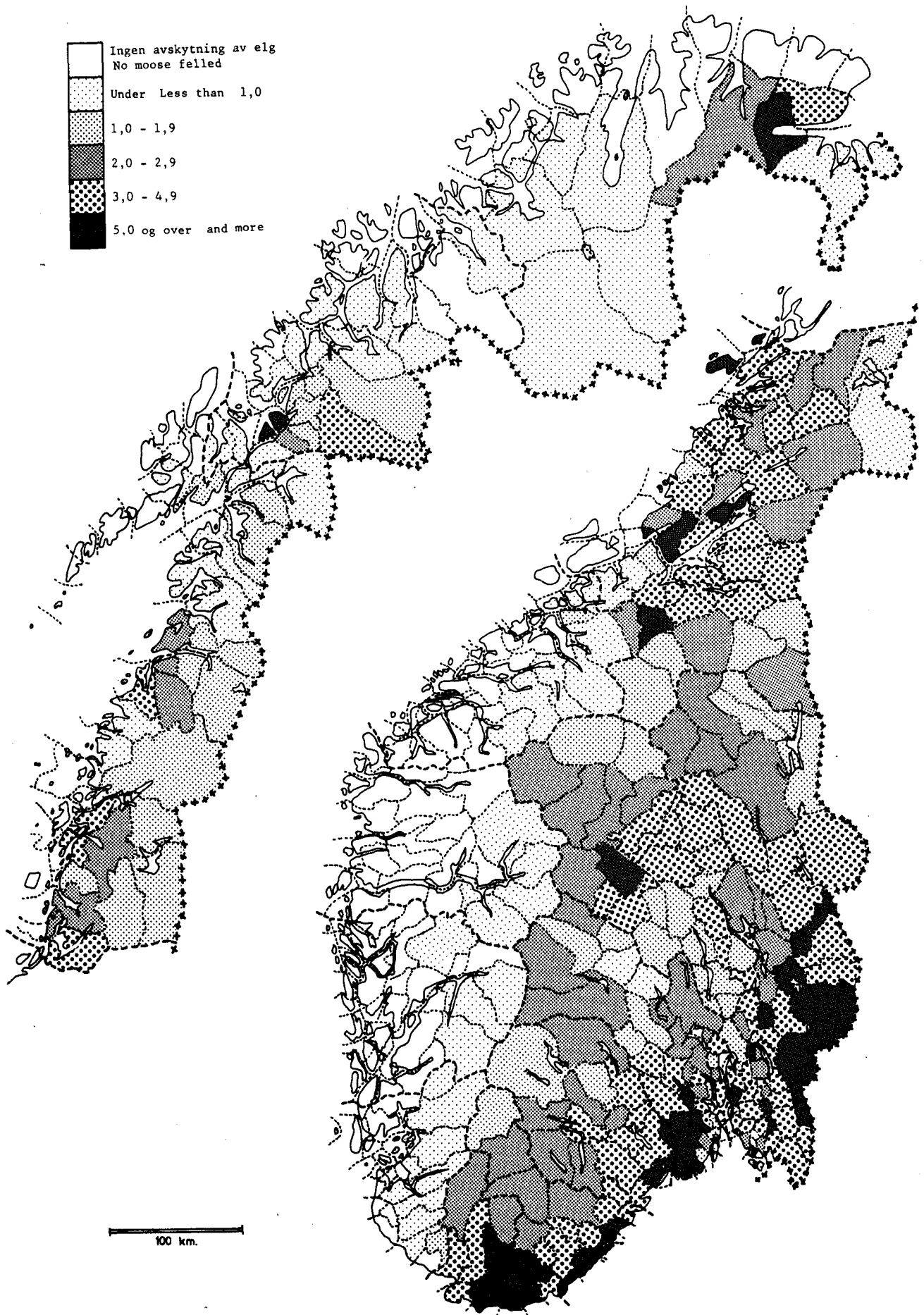

Figur 1. Felt elg pr. 10 km² skog- og myrareal. 1988
Moose felled per 10 km² woodland and bog areas. 1988

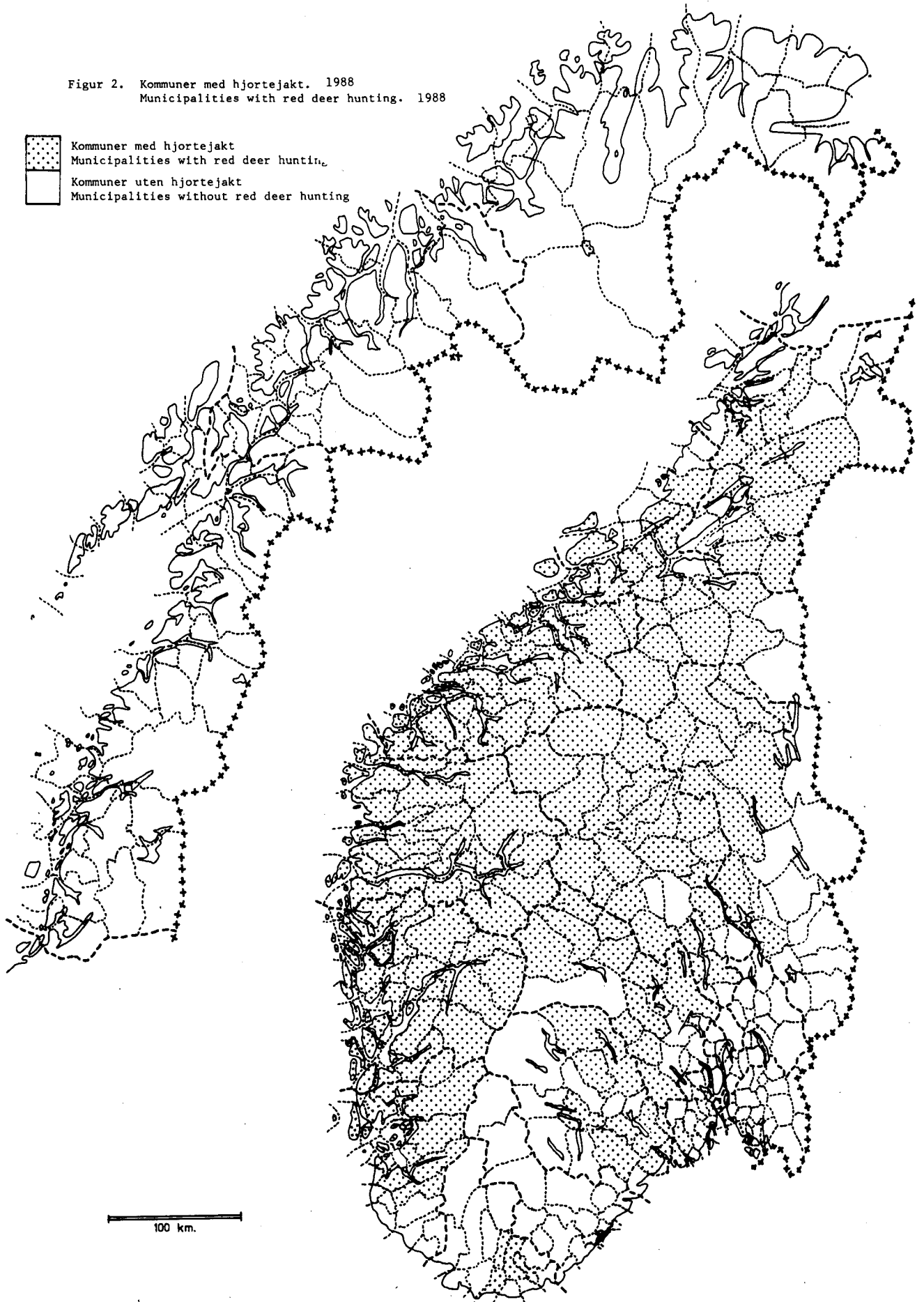
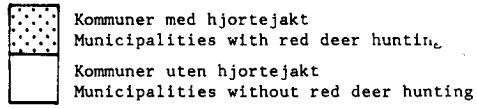

Figur 2. Kommuner med hjortejakt. 1988
Municipalities with red deer hunting. 1988



Figur 3. Kommuner med villreinjakt. 1988
Municipalities with wild reindeer hunting. 1988

-  Kommuner med villreinjakt
Municipalities with wild reindeer hunting
-  Kommuner uten villreinjakt
Municipalities without wild reindeer hunting

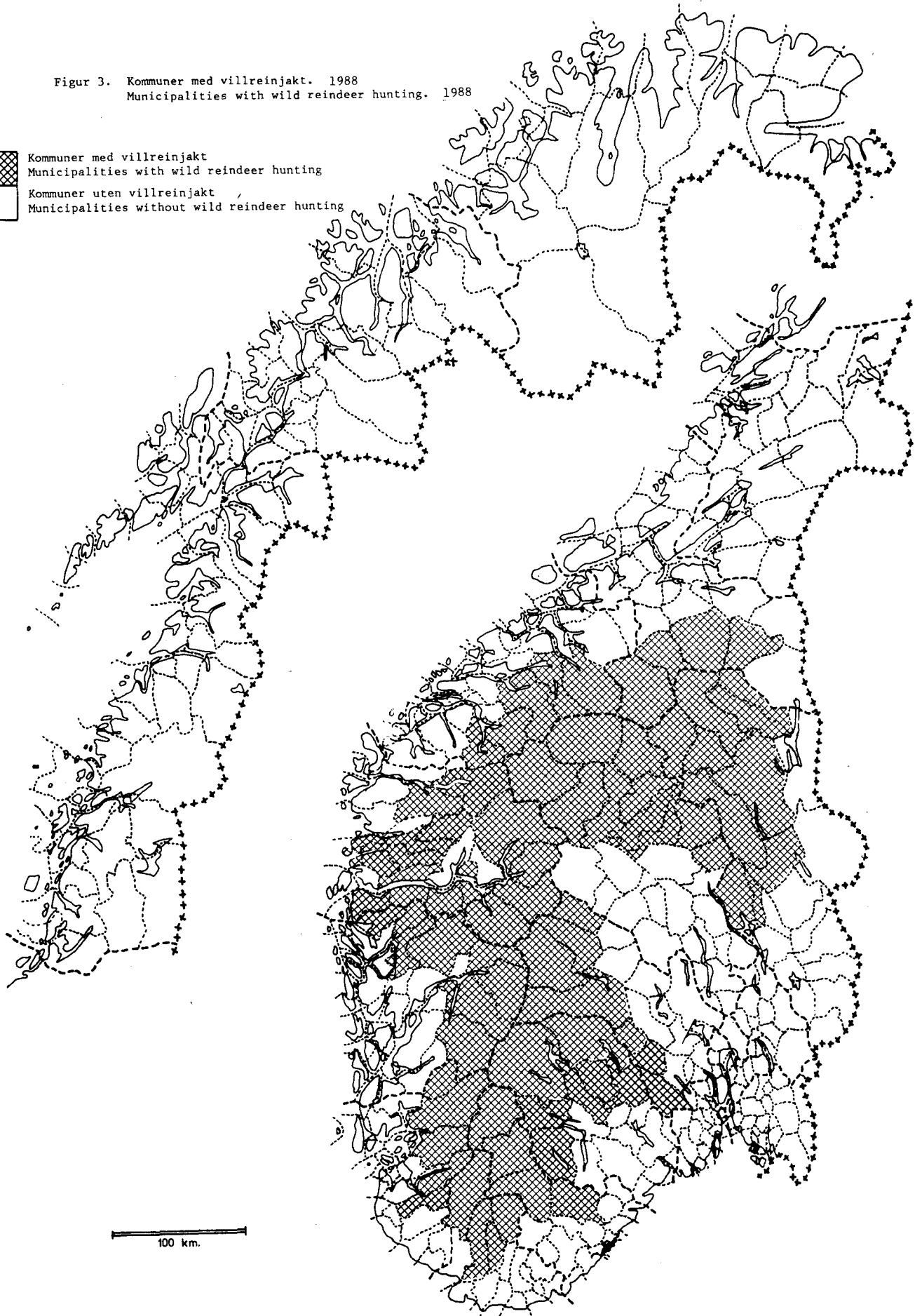

Figur 4. Storviltjakt. Antall felte dyr. 1950-1988 Big game hunting. Number of animals felled. 1950-1988

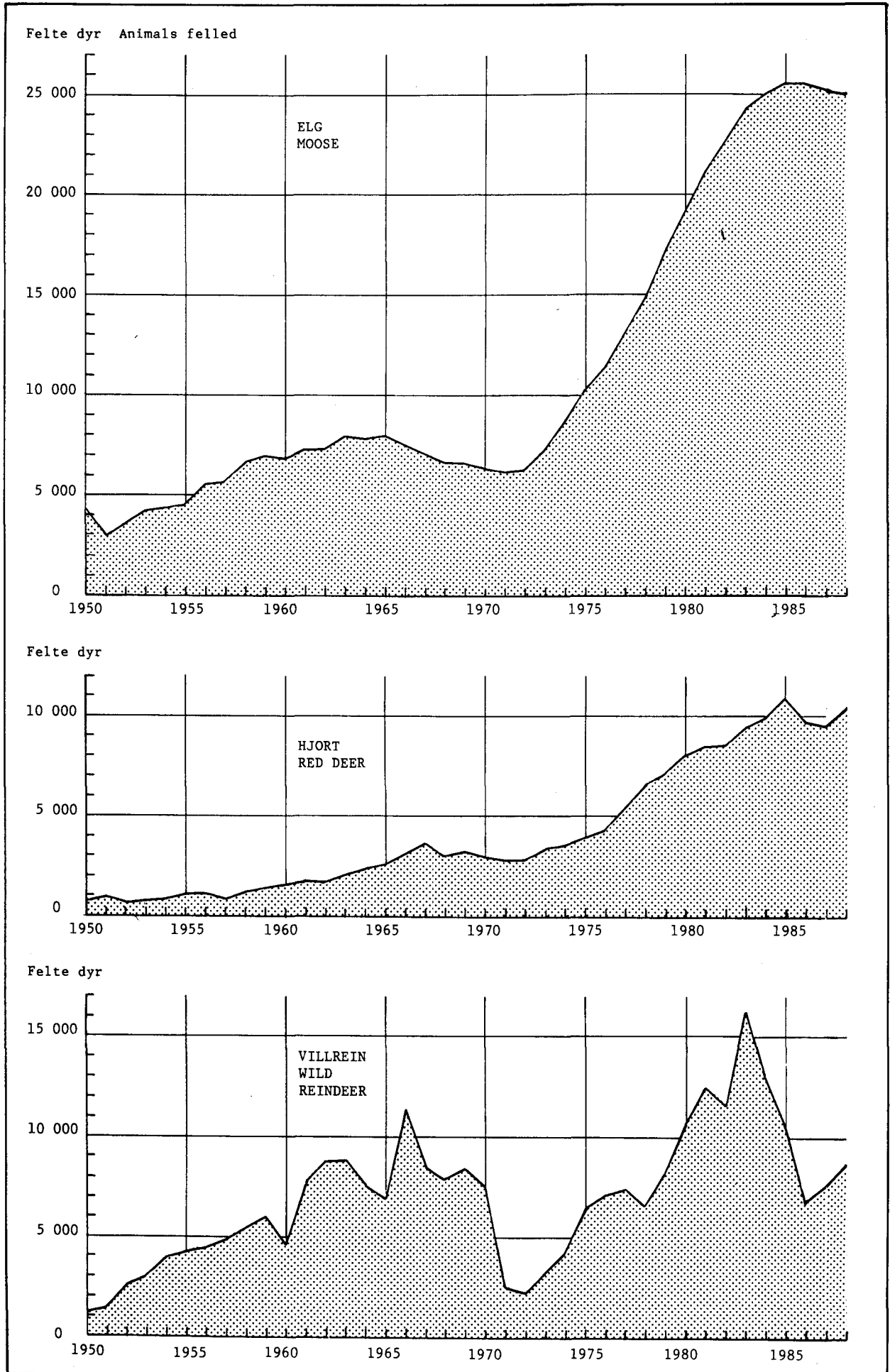

Figur 5. Felt elg etter alder og kjønn. Prosent. 1971-1988
Moose felled by age and sex. Per cent. 1971-1988

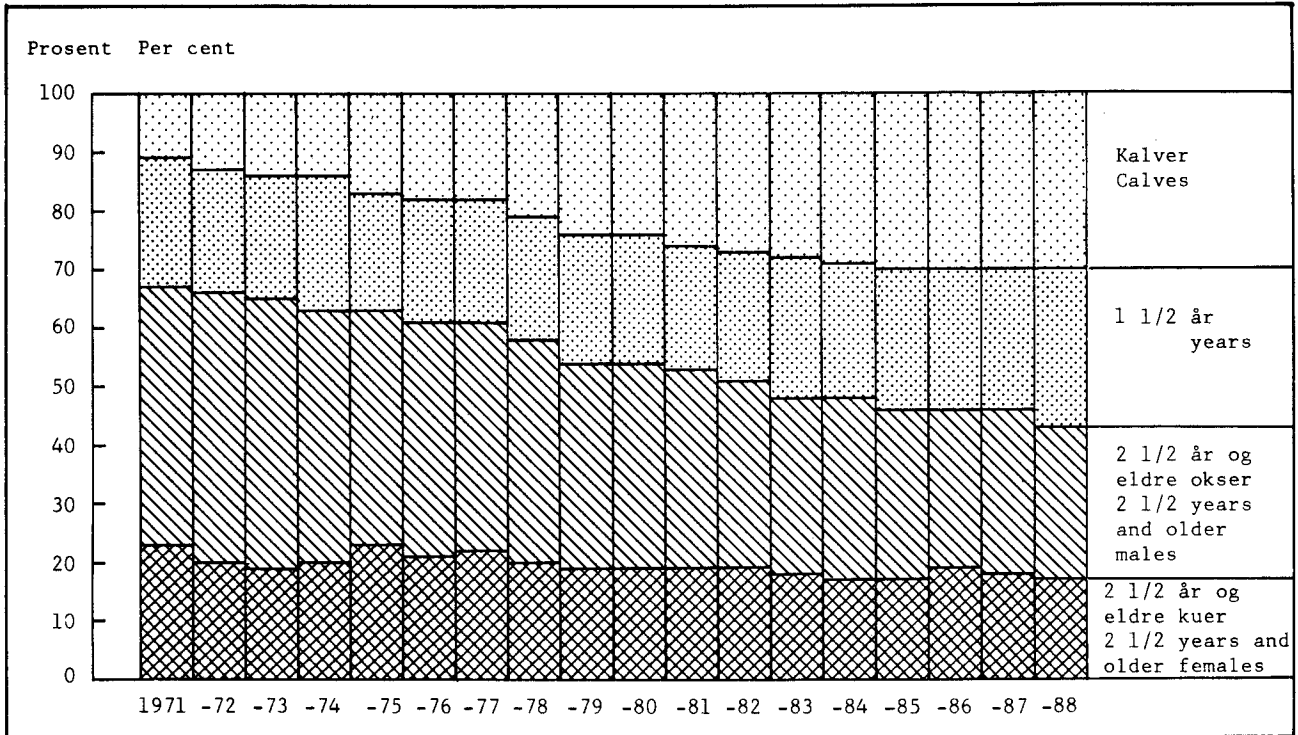

Figur 6. Felt elg etter alder og kjønn. Prosent. Fylke. 1988
Moose felled by age and sex. Per cent. County. 1988

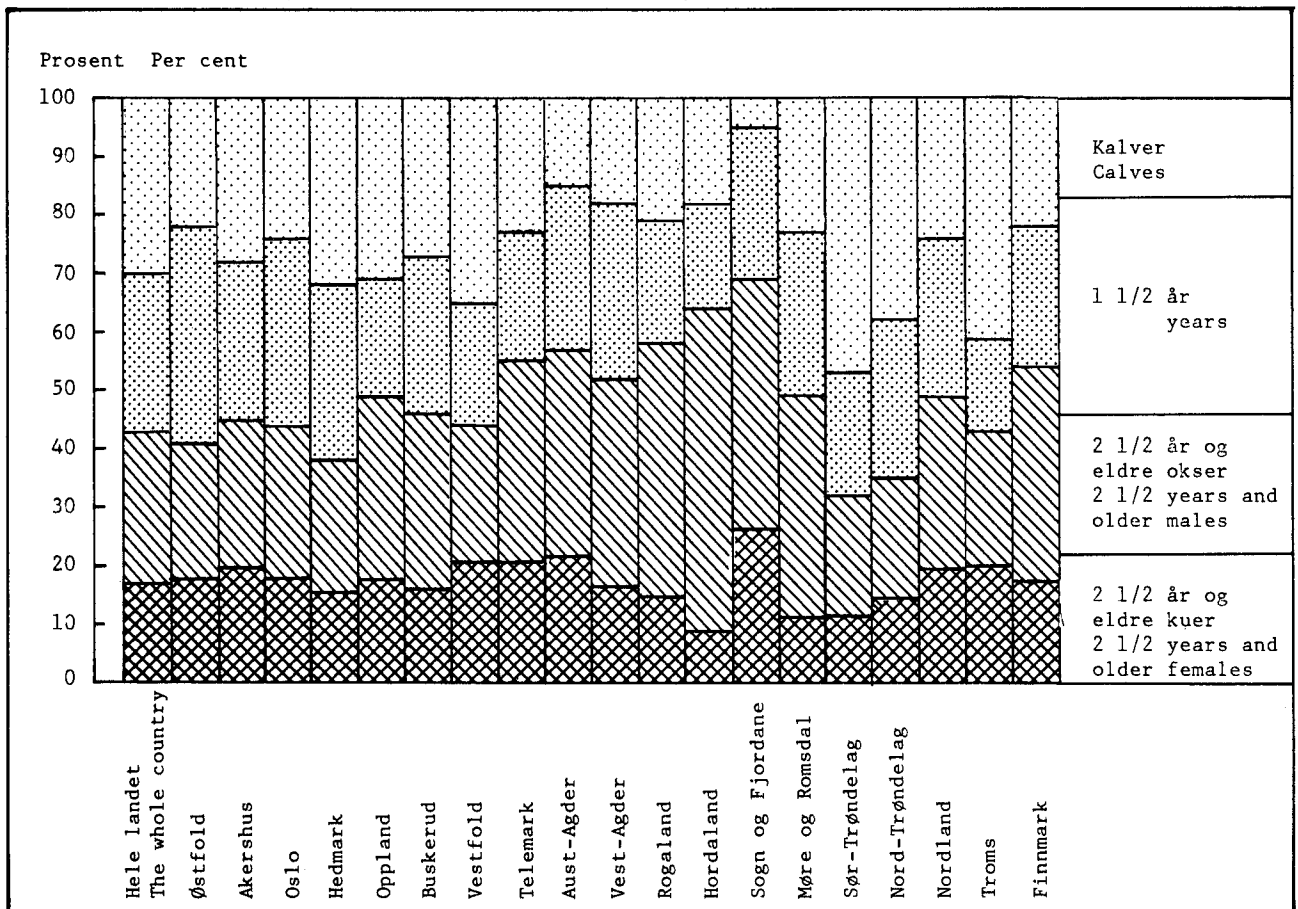

Figur 7. Beregnet utbytte av småviltjakta. 1972/73-1987/88. Mill. stk.
 Estimated yield of the small game hunting. 1972/73-1987/88. Million

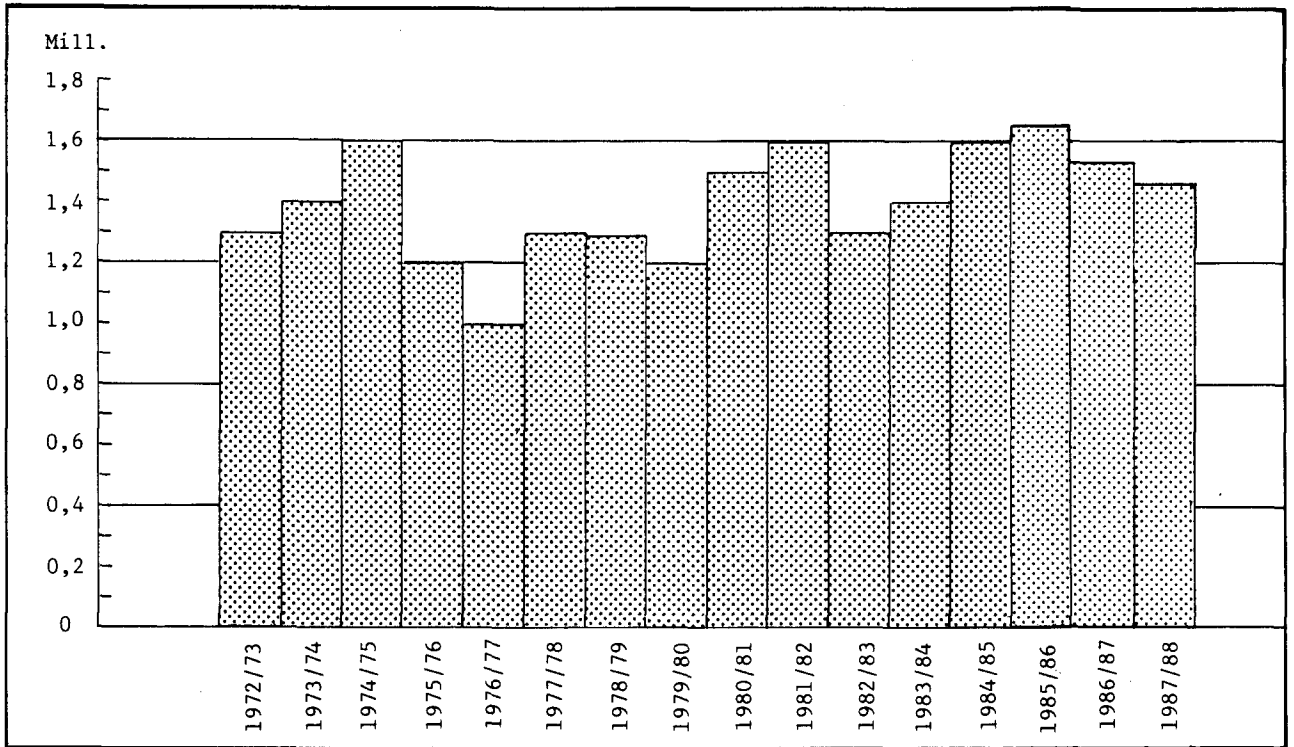

Figur 8. Løste jegeravgiftskort (vilttrygdavgiftskort). 1971/72-1988/89
 Hunting taxcards bought. 1971/72-1988/89

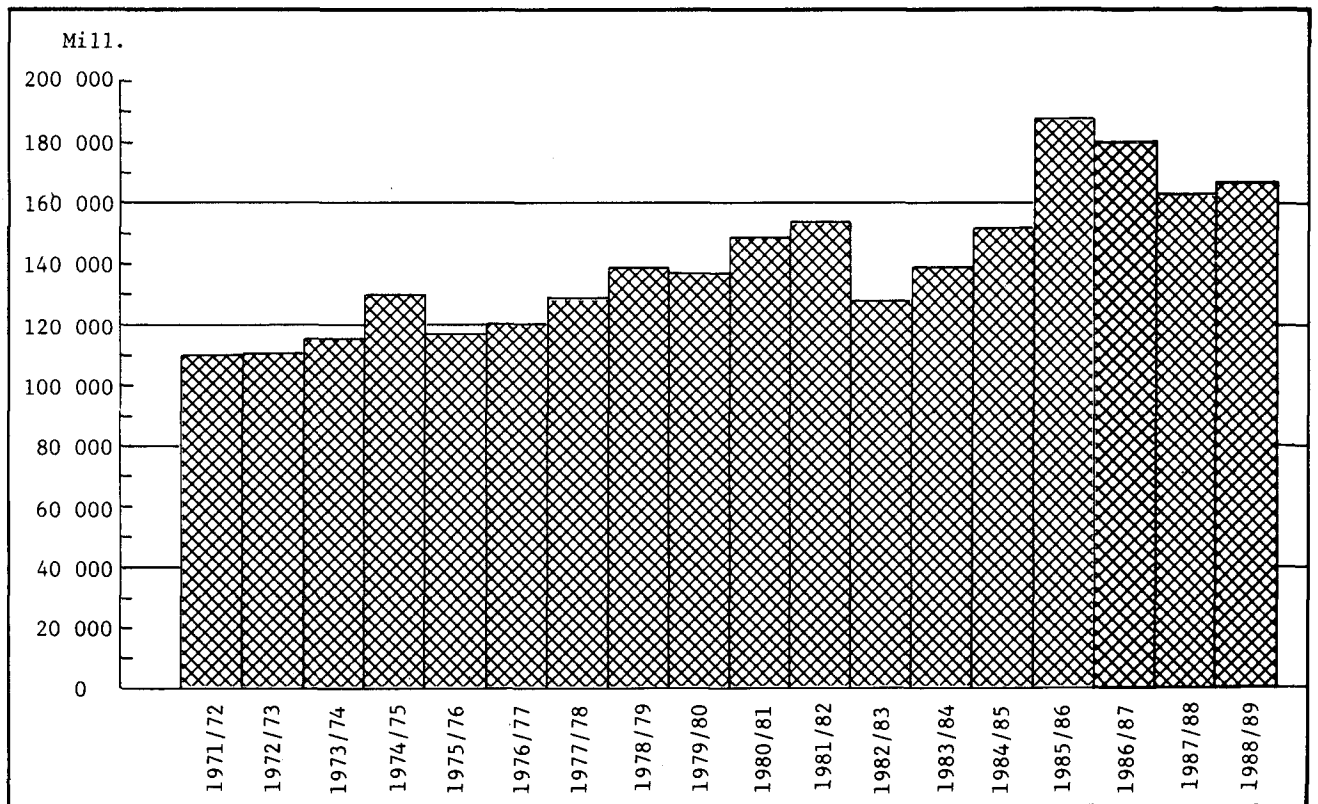

Tabell 1. Viltfondets inntekter og utgifter. 1984-1988. Kr The Game Preservation Fund's income and expenditure. 1984-1988. Kroner

| | 1984 | 1985 | 1986 | 1987 | 1988 |
|---|------------|------------|------------|------------|------------|
| Inntekter Income | | | | | |
| Inntekter i alt Income, total | 23 610 800 | 27 617 000 | 28 649 364 | 36 429 146 | 36 879 994 |
| Jegeravgift og utlendingers jaktavgift Hunting tax | 15 662 400 | 18 794 400 | 19 089 538 | 25 272 495 | 25 206 942 |
| Fellingsavgift for elg, hjort og villrein Felling taxes on moose, red deer and wild reindeer | 5 125 100 | 5 111 400 | 4 883 104 | 6 666 108 | 6 672 472 |
| Jegerprøvegebyr ¹ Fee for taking the hunter's test ¹ | - | 311 000 | 589 650 | - | - |
| Jaktavgifter i alt Hunting tax, total .. | 20 787 500 | 24 216 800 | 24 562 292 | 31 938 603 | 31 879 414 |
| Tilfeldige inntekter (vesentlig ifølge jaktl. § 57) Miscellaneous receipts | 2 195 300 | 2 389 000 | 2 837 276 | 2 933 010 | 3 331 895 |
| Renter Interest | 628 000 | 1 011 200 | 1 249 796 | 1 557 533 | 1 668 685 |
| Utgifter Expenditure | | | | | |
| Utgifter i alt Expenditure, total | 21 646 300 | 25 174 800 | 27 622 051 | 34 771 159 | 42 496 520 |
| Kunngjøring, trykning og ekspedering av blanketter mv. Publishing, printing and distribution of forms, etc. | 704 900 | 816 600 | 1 316 230 | 1 307 602 | 1 598 595 |
| Viltnemndene Game boards | 4 107 900 | 4 866 100 | 5 385 927 | 11 395 614 | 10 957 855 |
| Forskning og forsøksvirksomhet Research | 10 041 500 | 11 122 100 | 9 763 113 | 11 964 556 | 11 710 865 |
| Viltskadeerstatninger ² Compensation for damage caused by game ² | 1 724 500 | 1 357 700 | 2 813 174 | 2 306 450 | 2 513 612 |
| Tilskott til ymse tiltak Miscellaneous subsidies | 5 067 500 | 7 012 300 | 8 343 607 | 7 796 938 | 10 403 593 |
| Miljøvern i kommunene Environmental protection in the municipalities | - | - | - | - | 3 700 000 |
| Kjøp av EDB-utstyr Electronic data processing equipments | - | - | - | - | 1 612 000 |

¹ Jegerprøvegebyr er tatt ut av fondet fra og med 1987. ² Utgifter til forebyggende tiltak er inkludert fra og med 1987.

¹ Fee for taking the hunter's test is excluded from the Game Preservation Fund as from 1987. ² Expenditure to prevented work is included as from 1987.

K i l d e: Direktoratet for naturforvaltning.
Source: Directorate for Nature Management.

Tabell 2. Jegere som løste jegeravgiftskort. 1984/85-1988/89 Hunters buying hunting taxcards. 1984/85-1988/89

| Jaktår Hunting year | Jegere i alt Hunters, total | Av dette Of which | |
|------------------------|--------------------------------------|---|--------------------|
| | | Førstegangsjegere ¹ First time hunters ¹ | Kvinner Females |
| 1984/85 | 152 000 | : | 2 400 |
| 1985/86 | 188 000 | : | 4 200 |
| 1986/87 | 180 000 | : | 3 700 |
| 1987/88 | 163 000 | : | 2 900 |
| 1988/89 | 167 000 | 4 000 | 3 100 |

¹ Jegere som har avlagt jegerprøven det siste året.

¹ Hunters who have passed the hunter's test last year.

Tabell 3. Jegere etter alder og kjønn. Mannlige jegere i prosent av mannlig befolkning i hver aldersgruppe. 1988/89 Hunters by age and sex. Male hunters as per cent of male population in each age group. 1988/89

| Alder Age | Alle jegere All hunters | Menn Males | Kvinner Females | Mannlige jegere i prosent av mannlig befolkning Male hunters as per cent of male population |
|-----------------------------------|----------------------------------|---------------|--------------------|--|
| Alle aldersgrupper All age groups | 167 300 | 164 100 | 3 100 | 10 |
| 16-19 år years | 9 300 | 9 200 | 200 | 7 |
| 20-29 " | 35 700 | 34 700 | 1 000 | 11 |
| 30-39 " | 40 700 | 39 700 | 1 000 | 12 |
| 40-49 " | 36 600 | 36 000 | 600 | 13 |
| 50-59 " | 22 500 | 22 300 | 200 | 12 |
| 60-69 " | 16 000 | 15 900 | 100 | 8 |
| 70- " | 6 400 | 6 400 | 0 | 3 |

Tabell 4. Jegere etter bostedsfylke. 1985/86-1988/89 Hunters by county of residence. 1985/86-1988/89

| Fylke County | 1985/86 | 1986/87 | 1987/88 | 1988/89 |
|------------------------------------|---------|---------|---------|---------|
| Hele landet The whole country | 188 000 | 180 100 | 163 300 | 167 300 |
| Østfold | 9 400 | 9 200 | 8 600 | : |
| Akershus | 14 200 | 13 900 | 13 000 | : |
| Oslo | 7 400 | 7 000 | 6 500 | : |
| Hedmark | 16 200 | 15 400 | 14 400 | : |
| Oppland | 11 900 | 11 000 | 10 000 | : |
| Buskerud | 9 700 | 9 300 | 8 600 | : |
| Vestfold | 5 200 | 5 200 | 4 700 | : |
| Telemark | 9 000 | 8 600 | 7 800 | : |
| Aust-Agder | 5 600 | 5 400 | 4 900 | : |
| Vest-Agder | 7 700 | 7 500 | 6 700 | : |
| Rogaland | 7 800 | 7 700 | 6 700 | : |
| Hordaland | 11 000 | 10 000 | 8 800 | : |
| Sogn og Fjordane | 8 300 | 7 800 | 6 700 | : |
| Møre og Romsdal | 11 300 | 10 500 | 9 300 | : |
| Sør-Trøndelag | 18 300 | 16 800 | 15 000 | : |
| Nord-Trøndelag | 11 900 | 11 100 | 10 100 | : |
| Nordland | 11 600 | 11 700 | 10 400 | : |
| Troms | 7 300 | 7 400 | 6 700 | : |
| Finmark | 4 300 | 4 700 | 4 200 | : |

Tabell 5. Jakt på elg, hjort, villrein og rådyr. 1952-1988 Moose, red deer, wild reindeer and roe deer hunting. 1952-1988

| År Year | Elg Moose | | | Hjort Red deer | | | Villrein Wild reindeer | | | Rådyr Roe deer | | |
|------------|--|--|--|-------------------|--------------|---|---------------------------|--------------|---|-------------------|---------------------|---|
| | Tillatt felt Licen- ces issued | Felte dyr Number of ani- mals felled | Fel- lings- pro- sent ¹ Per cent fel- led ¹ | Tillatt felt | Felte dyr | Fel- lings- pro- sent ¹ | Tillatt felt | Felte dyr | Fel- lings- pro- sent ¹ | Tillatt felt | Felte dyr | Fel- lings- pro- sent ¹ |
| 1952 | 5 258 | 3 571 | 68 | 1 724 | 562 | 33 | 3 968 | 2 632 | 66 | 2 284 | 495 | 22 |
| 1953 | 6 038 | 4 228 | 70 | 1 794 | 637 | 36 | 4 000 | 3 030 | 76 | 3 887 | 582 | 15 |
| 1954 | 6 354 | 4 427 | 70 | 2 011 | 786 | 39 | 5 760 | 3 921 | 68 | 6 597 | 1 314 | 20 |
| 1955 | 6 580 | 4 469 | 68 | 2 547 | 1 002 | 39 | 5 589 | 4 186 | 75 | 10 529 | 2 477 | 24 |
| 1956 | 7 649 | 5 489 | 72 | 2 694 | 1 048 | 39 | 5 627 | 4 365 | 78 | 12 007 | 2 667 | 22 |
| 1957 | 8 164 | 5 728 | 70 | 2 918 | 647 | 22 | 6 318 | 4 777 | 76 | 14 106 | 2 872 | 20 |
| 1958 | 9 241 | 6 659 | 72 | 3 001 | 1 123 | 37 | 6 867 | 5 432 | 79 | 18 536 | 4 879 | 26 |
| 1959 | 9 399 | 6 889 | 73 | 3 182 | 1 340 | 42 | 7 660 | 5 868 | 77 | 19 577 | 5 948 | 30 |
| 1960 | 9 647 | 6 829 | 71 | 3 589 | 1 479 | 41 | 7 864 | 4 557 | 58 | 21 802 | 6 073 | 28 |
| 1961 | 10 136 | 7 213 | 71 | 4 081 | 1 726 | 42 | 11 594 | 7 785 | 67 | 22 775 | 5 617 | 25 |
| 1962 | 10 416 | 7 300 | 70 | 4 660 | 1 604 | 34 | 12 330 | 8 725 | 71 | 22 912 | 6 119 | 27 |
| 1963 | 11 183 | 7 889 | 71 | 5 169 | 2 014 | 39 | 12 413 | 8 751 | 70 | 23 735 | 6 256 | 26 |
| 1964 | 11 108 | 7 795 | 70 | 5 536 | 2 288 | 41 | 12 068 | 7 417 | 61 | 25 835 | 7 030 | 27 |
| 1965 | 11 289 | 7 864 | 70 | 6 861 | 2 484 | 36 | 11 317 | 6 768 | 60 | 26 750 | 7 261 | 27 |
| 1966 | 10 859 | 7 357 | 68 | 7 473 | 3 050 | 41 | 15 435 | 11 233 | 73 | 23 473 | 4 761 | 20 |
| 1967 | 10 339 | 6 969 | 67 | 8 472 | 3 586 | 42 | 16 330 | 8 218 | 50 | 21 730 | 3 878 | 18 |
| 1968 | 9 672 | 6 623 | 68 | 8 342 | 2 932 | 35 | 15 333 | 7 777 | 51 | 20 831 | 4 593 | 22 |
| 1969 | 9 330 | 6 553 | 70 | 8 223 | 3 115 | 38 | 14 299 | 8 335 | 58 | 20 837 | 3 848 | 18 |
| 1970 | 9 284 | 6 251 | 67 | 7 993 | 2 849 | 36 | 12 681 | 7 362 | 58 | 19 076 | 3 841 | 20 |
| 1971 | 9 069 | 6 130 | 68 | 7 334 | 2 695 | 37 | 3 224 | 2 357 | 73 | 16 844 | 3 287 | 20 |
| 1972 | 9 403 | 6 220 | 66 | 6 910 | 2 749 | 40 | 2 912 | 2 076 | 71 | 16 180 | 2 781 | 17 |
| 1973 | 10 324 | 7 198 | 70 | 7 527 | 3 272 | 43 | 4 713 | 3 016 | 64 | 17 672 | 4 752 | 27 |
| 1974 | 11 629 | 8 581 | 74 | 8 250 | 3 443 | 42 | 6 666 | 4 075 | 61 | 19 794 | 5 028 | 25 |
| 1975 | 13 519 | 10 218 | 76 | 9 159 | 3 807 | 42 | 10 010 | 6 256 | 62 | 22 235 | 5 240 | 24 |
| 1976 | 14 741 | 11 251 | 76 | 9 904 | 4 192 | 42 | 11 269 | 7 034 | 62 | 25 286 | 9 032 | 36 |
| 1977 | 16 935 | 12 898 | 76 | 11 575 | 5 189 | 45 | 11 395 | 7 291 | 64 | 28 027 | 6 656 | 24 |
| 1978 | 18 667 | 14 808 | 79 | 13 112 | 6 453 | 49 | 11 795 | 6 446 | 55 | 29 269 | 7 189 | 25 |
| 1979 | 21 967 | 17 101 | 78 | 14 631 | 7 016 | 48 | 15 710 | 8 236 | 52 | 30 482 | 9 764 | 32 |
| 1980 | 23 925 | 18 999 | 79 | 15 478 | 7 927 | 51 | 19 068 | 10 652 | 56 | 34 865 | 11 025 | 32 |
| 1981 | 26 581 | 20 957 | 79 | 16 848 | 8 316 | 49 | 22 179 | 12 302 | 55 | 36 540 | 10 847 | 30 |
| 1982 | 28 779 | 22 542 | 78 | 17 357 | 8 436 | 49 | 22 007 | 11 457 | 52 | 37 855 | 9 791 | 26 |
| 1983 | 29 677 | 24 181 | 81 | 18 268 | 9 320 | 51 | 23 893 | 16 069 | 67 | 40 880 | 11 270 | 28 |
| 1984 | 30 943 | 24 949 | 81 | 18 842 | 9 832 | 52 | 22 652 | 12 626 | 56 | 43 652 | : | : |
| 1985 | 32 148 | 25 372 | 79 | 20 467 | 10 643 | 52 | 18 409 | 10 371 | 56 | 46 757 | : | : |
| 1986 | 32 406 | 25 513 | 79 | 20 735 | 9 732 | 47 | 13 032 | 6 706 | 51 | 48 220 | : | : |
| 1987 | 31 739 | 25 199 | 79 | 20 383 | 9 502 | 47 | 15 491 | 7 647 | 49 | 48 518 | 21 000 ² | 43 |
| 1988 | 31 453 | 24 972 | 79 | 20 042 | 10 394 | 52 | 16 183 | 8 739 | 54 | 50 101 | 28 000 ² | 56 |

¹ Fellingsprosent: Felte dyr i prosent av tillatt felt. ² Tall innhentet i forbindelse med undersøkelser av småviltjakta.

¹ Per cent felled: Number of animals felled as per cent of licences issued. ² Figure based on the survey for small game hunting.

Tabell 6. Registrert irregulær avgang av storvilt, etter årsak. Jaktår og fylke

| Nr. | Jaktår Fylke Hunting year County | I alt | | Total | | Felt ulovlig Felled illegally | | | | Felt som Felled as | |
|---------|---|--------------|----------------------|--|----------------------|----------------------------------|-------|---------------|-------|-----------------------|-------|
| | | Elg Moose | Hjort Red deer | Vill- rein Wild rein- deer | Rådyr Roe deer | Elg | Hjort | Vill- rein | Rådyr | Elg | Hjort |
| | 1983/84 | 1 875 | 416 | 105 | 1 599 | 149 | 34 | 10 | 18 | 36 | 58 |
| | 1984/85 | 2 048 | 468 | 81 | 2 367 | 133 | 27 | 8 | 36 | 54 | 42 |
| | 1985/86 | 2 272 | 969 | 146 | 2 321 | 101 | 28 | 27 | 20 | 57 | 57 |
| | 1986/87 | 2 299 | 460 | 79 | 2 470 | 128 | 26 | 1 | 20 | 37 | 38 |
| | 1987/88 | 2 167 | 365 | 279 | 2 044 | 105 | 32 | 7 | 41 | 45 | 31 |
| 1987/88 | | | | | | | | | | | |
| 01 | Østfold | 69 | 1 | - | 171 | 4 | - | - | 9 | 3 | - |
| 02 | Akershus | 164 | - | - | 234 | 10 | - | - | - | 3 | - |
| 03 | Oslo | 37 | - | - | - | 1 | - | - | - | 2 | - |
| 04 | Hedmark | 458 | 1 | 9 | 233 | 16 | - | 3 | 3 | 6 | - |
| 05 | Oppland | 254 | 4 | 20 | 266 | 8 | - | - | 2 | 7 | - |
| 06 | Buskerud | 197 | 8 | 12 | 161 | 12 | - | - | 1 | 3 | - |
| 07 | Vestfold | 47 | 1 | - | 78 | - | - | - | 2 | 2 | - |
| 08 | Telemark | 195 | 5 | 14 | 188 | 13 | - | 4 | 2 | 3 | - |
| 09 | Aust-Agder | 136 | - | 9 | 131 | 6 | - | - | 13 | 4 | - |
| 10 | Vest-Agder | 108 | - | 4 | 103 | 11 | - | - | - | 7 | - |
| 11 | Rogaland | 11 | 20 | 1 | 42 | 1 | - | - | 1 | - | 11 |
| 12 | Hordaland | 6 | 71 | 8 | 5 | - | 4 | - | - | 1 | 9 |
| 14 | Sogn og Fjordane | 1 | 72 | 192 | - | - | 5 | - | - | - | 1 |
| 15 | Møre og Romsdal | 9 | 140 | 2 | 154 | 1 | 21 | - | 8 | - | 3 |
| 16 | Sør-Trøndelag | 84 | 30 | 8 | 134 | 8 | 2 | - | - | - | 7 |
| 17 | Nord-Trøndelag | 151 | 4 | - | 99 | 6 | - | - | - | 3 | - |
| 18 | Nordland | 133 | 8 | - | 44 | 3 | - | - | - | - | - |
| 19 | Troms | 90 | - | - | 1 | 3 | - | - | - | - | - |
| 20 | Finnmark | 17 | - | - | - | 2 | - | - | - | 1 | - |

¹ Omfatter dyr som er forulykket, omkommet, avlivet av humane grunner etc.

Registered irregular decrease of big game, by cause. Hunting year and county

| skadedyr noxious | | Drept av bil Killed by motor car | | | | Drept av tog Killed by train | | | | Andre årsaker ¹ Other causes ¹ | | | | No. |
|---------------------|-------|-------------------------------------|-------|---------------|-------|---------------------------------|-------|---------------|-------|---|-------|---------------|-------|-----|
| Vill- rein | Rådyr | Elg | Hjort | Vill- rein | Rådyr | Elg | Hjort | Vill- rein | Rådyr | Elg | Hjort | Vill- rein | Rådyr | |
| - | 14 | 559 | 136 | 2 | 1 032 | 381 | 3 | - | 53 | 750 | 185 | 93 | 482 | |
| - | 39 | 648 | 201 | 7 | 1 320 | 415 | 12 | 1 | 123 | 798 | 186 | 65 | 849 | |
| - | 29 | 737 | 200 | 14 | 1 331 | 547 | 15 | 1 | 114 | 830 | 669 | 104 | 827 | |
| 2 | 37 | 712 | 124 | 1 | 1 182 | 529 | 7 | 3 | 142 | 893 | 265 | 72 | 1 089 | |
| 8 | 39 | 742 | 153 | 3 | 1 275 | 458 | 4 | 3 | 121 | 817 | 145 | 258 | 568 | |
| - | - | 36 | - | - | 105 | 6 | - | - | 6 | 20 | 1 | - | 51 | 01 |
| - | - | 98 | - | - | 159 | 16 | - | - | 9 | 37 | - | - | 66 | 02 |
| - | - | 3 | - | - | - | 5 | - | - | - | 26 | - | - | - | 03 |
| - | - | 176 | - | 2 | 158 | 147 | - | - | 18 | 113 | 1 | 4 | 54 | 04 |
| - | - | 78 | 1 | - | 159 | 76 | - | 2 | 28 | 85 | 3 | 18 | 77 | 05 |
| - | 13 | 85 | 6 | - | 78 | 28 | - | 1 | 17 | 69 | 2 | 11 | 52 | 06 |
| - | 2 | 18 | - | - | 56 | 3 | - | - | 2 | 24 | 1 | - | 16 | 07 |
| - | - | 44 | 1 | - | 102 | 42 | 1 | - | 9 | 93 | 3 | 10 | 75 | 08 |
| - | 2 | 44 | - | 1 | 74 | 20 | - | - | 11 | 62 | - | 8 | 31 | 09 |
| - | 3 | 31 | - | - | 65 | 7 | - | - | 3 | 52 | - | 4 | 32 | 10 |
| - | 1 | 2 | 1 | - | 17 | - | - | - | 2 | 8 | 8 | 1 | 21 | 11 |
| 8 | 1 | - | 25 | - | - | 3 | 3 | - | - | 2 | 30 | - | 4 | 12 |
| - | - | - | 31 | - | - | - | - | - | - | 1 | 35 | 192 | - | 14 |
| - | 17 | - | 67 | - | 94 | 1 | - | - | 1 | 7 | 49 | 2 | 34 | 15 |
| - | - | 18 | 16 | - | 115 | 19 | - | - | 3 | 39 | 5 | 8 | 16 | 16 |
| - | - | 25 | 1 | - | 57 | 45 | - | - | 12 | 72 | 3 | - | 30 | 17 |
| - | - | 37 | 4 | - | 36 | 40 | - | - | - | 53 | 4 | - | 8 | 18 |
| - | - | 44 | - | - | - | - | - | - | - | 43 | - | - | 1 | 19 |
| - | - | 3 | - | - | - | - | - | - | - | 11 | - | - | - | 20 |

¹ Including animals perished, killed of humanity reasons etc.

Tabell 7. Elgjakt. Jaktfelt og felte dyr, etter jaktfeltenes størrelse. Fellingsprosent. Fylke. 1988

| Nr. | Fylke County | Areal ¹ Area ¹ Km ² | 1-2 dyrs jaktfelt 1-2 animal hunting grounds | | | 3-4 dyrs jaktfelt 3-4 animal hunting grounds | | |
|-----|-------------------------------|--|--|---|--|---|--------------|----------------------|
| | | | Tallet på jaktfelt Number of hunting grounds | Felte dyr Number of animals felled | Fellings- prosent ² Per cent felled ² | Tallet på jaktfelt | Felte dyr | Fellings- prosent |
| | Hele landet The whole country | 94 051 | 1 610 | 1 562 | 63 | 1 440 | 3 919 | 79 |
| 01 | Østfold | 2 608 | 53 | 65 | 73 | 67 | 186 | 79 |
| 02 | Akershus | 3 192 | 57 | 54 | 66 | 70 | 201 | 82 |
| 03 | Oslo | 275 | 4 | 3 | 60 | 1 | 1 | 33 |
| 04 | Hedmark | 16 750 | 43 | 50 | 67 | 61 | 156 | 74 |
| 05 | Oppland | 8 190 | 99 | 120 | 77 | 123 | 340 | 82 |
| 06 | Buskerud | 6 802 | 91 | 117 | 75 | 141 | 435 | 89 |
| 07 | Vestfold | 1 301 | 40 | 47 | 75 | 32 | 100 | 90 |
| 08 | Telemark | 6 486 | 162 | 216 | 82 | 177 | 553 | 93 |
| 09 | Aust-Agder | 4 676 | 110 | 154 | 84 | 181 | 565 | 90 |
| 10 | Vest-Agder | 2 826 | 108 | 144 | 82 | 123 | 356 | 86 |
| 11 | Rogaland | 1 413 | 57 | 34 | 52 | 2 | 4 | 67 |
| 12 | Hordaland | 885 | 16 | 11 | 58 | - | - | - |
| 14 | Sogn og Fjordane | 794 | 16 | 10 | 48 | 1 | - | - |
| 15 | Møre og Romsdal | 1 976 | 103 | 39 | 29 | 18 | 24 | 41 |
| 16 | Sør-Trøndelag | 6 265 | 118 | 95 | 50 | 90 | 188 | 60 |
| 17 | Nord-Trøndelag | 9 539 | 83 | 69 | 50 | 131 | 279 | 61 |
| 18 | Nordland | 7 576 | 311 | 214 | 48 | 143 | 331 | 70 |
| 19 | Troms | 4 448 | 133 | 112 | 54 | 78 | 197 | 73 |
| 20 | Finmark | 8 049 | 6 | 8 | 80 | 1 | 3 | 100 |

¹ Skog- og myrareal ved Skogbrukstelingen 1967 i kommuner med elgjakt. ² Se note 1, tabell 5.

Tabell 8. Hjortejakt. Jaktfelt og felte dyr, etter jaktfeltenes størrelse. Fellingsprosent. Fylke. 1988

| Nr. | Fylke County | 1-2 dyrs jaktfelt 1-2 animal hunting grounds | | | 3-4 dyrs jaktfelt 3-4 animal hunting grounds | | |
|-----|----------------------------------|--|---|--|---|--------------|----------------------|
| | | Tallet på jaktfelt Number of hunting grounds | Felte dyr Number of animals felled | Fellings- prosent ¹ Per cent felled ¹ | Tallet på jaktfelt | Felte dyr | Fellings- prosent |
| | Hele landet The whole country .. | 2 795 | 1 567 | 38 | 1 667 | 2 864 | 50 |
| 01 | Østfold | 1 | - | - | 1 | 1 | 33 |
| 04 | Hedmark | 35 | 3 | 5 | 8 | 3 | 11 |
| 05 | Oppland | 88 | 16 | 14 | 31 | 34 | 31 |
| 06 | Buskerud | 68 | 11 | 12 | 4 | 3 | 21 |
| 07 | Vestfold | 13 | - | - | - | - | - |
| 08 | Telemark | 94 | 2 | 2 | 10 | 6 | 19 |
| 10 | Vest-Agder | 21 | 1 | 3 | 1 | 1 | 33 |
| 11 | Rogaland | 286 | 116 | 29 | 116 | 166 | 42 |
| 12 | Hordaland | 629 | 469 | 50 | 318 | 613 | 57 |
| 14 | Sogn og Fjordane | 716 | 573 | 52 | 524 | 1 003 | 55 |
| 15 | Møre og Romsdal | 516 | 309 | 37 | 489 | 840 | 50 |
| 16 | Sør-Trøndelag | 197 | 57 | 20 | 139 | 164 | 35 |
| 17 | Nord-Trøndelag | 131 | 10 | 6 | 26 | 30 | 34 |

¹ Se note 1, tabell 5.

Moose hunting. Hunting grounds and animals felled, by size of hunting ground. Per cent felled. County. 1988

| 5-9 dyrs jaktfelt 5-9 animal hunting grounds | | | 10-19 dyrs jaktfelt 10-19 animal hunting grounds | | | 20 dyrs og større jaktfelt 20 animal hunting grounds and larger | | | No. |
|---|-----------|-----------------|---|-----------|-----------------|---|-----------|-----------------|-----|
| Tallet på jaktfelt | Felte dyr | Fellingsprosent | Tallet på jaktfelt | Felte dyr | Fellingsprosent | Tallet på jaktfelt | Felte dyr | Fellingsprosent | |
| 1 307 | 6 899 | 83 | 466 | 4 841 | 82 | 222 | 7 751 | 79 | |
| 82 | 411 | 78 | 37 | 395 | 78 | 5 | 115 | 77 | 01 |
| 69 | 391 | 87 | 31 | 343 | 86 | 12 | 331 | 86 | 02 |
| - | - | - | 1 | 12 | 100 | 1 | 18 | 78 | 03 |
| 118 | 625 | 78 | 101 | 1 087 | 81 | 95 | 4 172 | 81 | 04 |
| 71 | 380 | 88 | 25 | 277 | 86 | 28 | 881 | 83 | 05 |
| 94 | 529 | 90 | 33 | 386 | 95 | 3 | 65 | 86 | 06 |
| 47 | 281 | 95 | 11 | 130 | 98 | 4 | 108 | 97 | 07 |
| 147 | 761 | 89 | 15 | 165 | 93 | 6 | 324 | 92 | 08 |
| 142 | 804 | 93 | 16 | 181 | 98 | - | - | - | 09 |
| 140 | 854 | 95 | 27 | 300 | 96 | - | - | - | 10 |
| - | - | - | 1 | 9 | 90 | - | - | - | 11 |
| - | - | - | - | - | - | - | - | - | 12 |
| 2 | 9 | 75 | - | - | - | - | - | - | 14 |
| 7 | 23 | 55 | 3 | 20 | 91 | - | - | - | 15 |
| 112 | 527 | 73 | 59 | 605 | 81 | 20 | 397 | 75 | 16 |
| 173 | 828 | 70 | 76 | 654 | 68 | 33 | 981 | 70 | 17 |
| 56 | 250 | 73 | 16 | 164 | 77 | 10 | 231 | 64 | 18 |
| 46 | 218 | 73 | 9 | 83 | 70 | - | - | - | 19 |
| 1 | 8 | 100 | 5 | 30 | 47 | 5 | 128 | 59 | 20 |

¹ Forest area and area of bogs according to Census of Forestry 1967. Only municipalities with moose hunting are included. ² See note 1, table 5.

Red deer hunting. Hunting grounds and animals felled, by size of hunting ground. Per cent felled. County. 1988

| 5-9 dyrs jaktfelt 5-9 animal hunting grounds | | | 10-19 dyrs jaktfelt 10-19 animal hunting grounds | | | 20 dyrs og større jaktfelt 20 animal hunting grounds and larger | | | No. |
|---|-----------|-----------------|---|-----------|-----------------|---|-----------|-----------------|-----|
| Tallet på jaktfelt | Felte dyr | Fellingsprosent | Tallet på jaktfelt | Felte dyr | Fellingsprosent | Tallet på jaktfelt | Felte dyr | Fellingsprosent | |
| 1 068 | 3 898 | 58 | 223 | 1 631 | 59 | 46 | 434 | 62 | |
| - | - | - | 1 | 1 | 10 | - | - | - | 01 |
| 2 | 5 | 50 | - | - | - | 20 | - | - | 04 |
| 7 | 15 | 33 | - | - | - | 1 | 12 | 60 | 05 |
| 4 | 6 | 29 | - | - | - | - | - | - | 06 |
| - | - | - | - | - | - | - | - | - | 07 |
| - | - | - | - | - | - | - | - | - | 08 |
| - | - | - | - | - | - | - | - | - | 10 |
| 63 | 159 | 42 | 5 | 24 | 40 | - | - | - | 11 |
| 154 | 594 | 61 | 46 | 331 | 58 | 4 | 61 | 45 | 12 |
| 356 | 1 421 | 63 | 70 | 566 | 64 | 9 | 169 | 71 | 14 |
| 359 | 1 310 | 57 | 60 | 431 | 59 | 7 | 108 | 71 | 15 |
| 111 | 365 | 52 | 34 | 243 | 57 | 5 | 84 | 65 | 16 |
| 12 | 23 | 33 | 7 | 35 | 42 | - | - | - | 17 |

¹ See note 1, table 5.

Tabell 9. Storviltjakt. Beregnet slaktevekt¹ i tonn av elg, hjort og villrein. Fylke Big game hunting. Estimated carcass weight¹ in tons of moose, red deer and wild reindeer. County

| Fylke County | I alt Total | Elg Moose | Hjort Red deer | Villrein Wild reindeer |
|------------------------|----------------|--------------|-------------------|---------------------------|
| 1984 | 4 979 | 3 840 | 699 | 440 |
| 1985 | 4 938 | 3 841 | 740 | 357 |
| 1986 | 4 760 | 3 842 | 681 | 237 |
| 1987 | 4 717 | 3 786 | 664 | 267 |
| 1988 | 4 760 | 3 738 | 716 | 306 |
| 1988 | | | | |
| Østfold | 180 | 180 | 0 | - |
| Akershus | 198 | 198 | - | - |
| Oslo | 5 | 5 | - | - |
| Hedmark | 924 | 876 | 1 | 47 |
| Oppland | 375 | 303 | 6 | 65 |
| Buskerud | 262 | 235 | 2 | 26 |
| Vestfold | 97 | 97 | - | - |
| Telemark | 371 | 327 | 1 | 43 |
| Aust-Agder | 314 | 289 | - | 26 |
| Vest-Agder | 276 | 274 | 0 | 2 |
| Rogaland | 47 | 8 | 32 | 6 |
| Hordaland | 185 | 2 | 146 | 37 |
| Sogn og Fjordane | 290 | 3 | 263 | 24 |
| Møre og Romsdal | 221 | 17 | 196 | 8 |
| Sør-Trøndelag | 320 | 235 | 63 | 23 |
| Nord-Trøndelag | 394 | 388 | 7 | - |
| Nordland | 187 | 187 | - | - |
| Troms | 85 | 85 | - | - |
| Finmark | 29 | 29 | - | - |

¹ Beregnet på grunnlag av gjennomsnittsvekter (se 2.3, sidene 9 og 10) og tall for felt storvilt.

¹ Estimated by means of average weights (see 2.3, page 12) and number of big game felled.

Tabell 10. Elgjakt. Kommune Moose hunting. Municipality

| Fylke Kommune County Municipality | Skog- og myr- areal Areas of forest and bog Km ² | Tillatt felt Licences issued | | | Felte dyr etter alder og kjønn Animals felled by age and sex | | | | | | Fell- ings- pro- sent ² Per fel- led ² | Felte pr. 10 km ² Ani- mals felled per 10 km ² |
|--|--|------------------------------------|---|----------------|---|-------------------------|-------------------------|--------------|----------------|--------------|--|---|
| | | I alt Total | Av dette Årskalv ¹ Of which calf ¹ | I alt Total | Årskalv Calf | | 1 1/2 år 1 1/2 years | | Eldre Older | | | |
| | | | | | Hann- dyr Males | Hunn- dyr Females | Hann- dyr | Hunn- dyr | Hann- dyr | Hunn- dyr | | |
| 1987 | 94 492 | 31 739 | 9 536 | 25 199 | 4 094 | 3 605 | 3 672 | 2 327 | 6 990 | 4 511 | 79 | 2,7 |
| 1988 | 94 051 | 31 453 | 9 066 | 24 972 | 3 967 | 3 468 | 4 162 | 2 497 | 6 649 | 4 229 | 79 | 2,6 |
| 1988 | | | | | | | | | | | | |
| Østfold | 2 608 | 1 508 | 251 | 1 172 | 145 | 110 | 241 | 188 | 272 | 216 | 78 | 4,5 |
| Akershus | 3 192 | 1 560 | 500 | 1 320 | 206 | 170 | 225 | 137 | 328 | 254 | 85 | 4,1 |
| Oslo | 275 | 43 | 16 | 34 | 5 | 3 | 4 | 7 | 9 | 6 | 79 | 1,2 |
| Hedmark | 16 750 | 7 567 | 1 747 | 6 090 | 1 036 | 936 | 1 148 | 687 | 1 358 | 925 | 80 | 3,6 |
| Oppland | 8 190 | 2 378 | 719 | 1 998 | 334 | 295 | 253 | 153 | 621 | 342 | 84 | 2,3 |
| Buskerud | 6 802 | 1 715 | 456 | 1 532 | 241 | 179 | 234 | 177 | 456 | 245 | 89 | 2,3 |
| Vestfold | 1 301 | 715 | 236 | 666 | 123 | 108 | 91 | 48 | 155 | 141 | 93 | 5,1 |
| Telemark | 6 486 | 2 244 | 548 | 2 019 | 246 | 211 | 280 | 169 | 681 | 432 | 90 | 3,1 |
| Aust-Agder | 4 676 | 1 864 | 337 | 1 704 | 134 | 117 | 307 | 176 | 601 | 369 | 91 | 3,6 |
| Vest-Agder | 2 826 | 1 800 | 317 | 1 654 | 152 | 138 | 293 | 201 | 591 | 279 | 92 | 5,9 |
| Rogaland | 1 413 | 82 | 17 | 47 | 7 | 3 | 6 | 4 | 20 | 7 | 57 | 0,3 |
| Hordaland | 885 | 19 | 3 | 11 | 2 | - | 2 | - | 6 | 1 | 58 | 0,1 |
| Sogn og Fjordane | 794 | 36 | 2 | 19 | - | 1 | 2 | 3 | 8 | 5 | 53 | 0,2 |
| Møre og Romsdal | 1 976 | 259 | 62 | 106 | 13 | 11 | 22 | 8 | 40 | 12 | 41 | 0,5 |
| Sør-Trøndelag .. | 6 265 | 2 505 | 1 194 | 1 812 | 469 | 388 | 267 | 120 | 370 | 198 | 72 | 2,9 |
| Nord-Trøndelag . | 9 539 | 4 128 | 1 713 | 2 811 | 556 | 518 | 490 | 258 | 577 | 412 | 68 | 2,9 |
| Nordland | 7 576 | 1 836 | 476 | 1 190 | 152 | 138 | 204 | 117 | 350 | 229 | 65 | 1,6 |
| Troms | 4 448 | 892 | 385 | 610 | 123 | 126 | 67 | 28 | 141 | 125 | 68 | 1,4 |
| Finnmark | 8 049 | 302 | 87 | 177 | 23 | 16 | 26 | 16 | 65 | 31 | 59 | 0,2 |
| ØSTFOLD | | | | | | | | | | | | |
| 1987 | 2 617 | 1 677 | 281 | 1 351 | 185 | 140 | 199 | 233 | 339 | 255 | 81 | 5,2 |
| 1988 | 2 608 | 1 508 | 251 | 1 172 | 145 | 110 | 241 | 188 | 272 | 216 | 78 | 4,5 |
| 1988 | | | | | | | | | | | | |
| Halden | 491 | 326 | 115 | 228 | 32 | 29 | 46 | 29 | 51 | 41 | 70 | 4,6 |
| Moss | 37 | 15 | 4 | 6 | 1 | 1 | 2 | - | 2 | - | 40 | 1,6 |
| Hvaler | 12 | 3 | - | 2 | - | - | - | 1 | 1 | - | 67 | 1,7 |
| Borge | 32 | 11 | 3 | 8 | - | 2 | 2 | 2 | 2 | - | 73 | 2,5 |
| Varteig | 44 | 30 | - | 23 | 3 | 2 | 4 | 5 | 7 | 2 | 77 | 5,2 |
| Skjeberg | 107 | 59 | 4 | 52 | 3 | 3 | 23 | 7 | 7 | 9 | 88 | 4,9 |
| Aremark | 259 | 131 | - | 109 | 10 | 7 | 21 | 24 | 26 | 21 | 83 | 4,2 |
| Marker | 307 | 187 | - | 157 | 15 | 10 | 31 | 20 | 50 | 31 | 84 | 5,1 |
| Rømskog | 144 | 104 | - | 91 | 16 | 11 | 14 | 16 | 16 | 18 | 88 | 6,3 |
| Trøgstad | 116 | 54 | 11 | 49 | 5 | 4 | 13 | 9 | 11 | 7 | 91 | 4,2 |
| Spydeberg | 85 | 35 | 9 | 30 | 3 | 1 | 5 | 8 | 6 | 7 | 86 | 3,5 |
| Askim | 28 | 13 | 2 | 8 | 2 | - | 1 | 2 | 2 | 1 | 62 | 2,9 |
| Eidsberg | 133 | 68 | 9 | 62 | 7 | 6 | 14 | 7 | 19 | 9 | 91 | 4,7 |
| Skiptvet | 52 | 28 | 6 | 26 | 2 | 2 | 9 | 4 | 4 | 5 | 93 | 5,0 |
| Rakkestad | 293 | 162 | 46 | 123 | 19 | 14 | 23 | 15 | 29 | 23 | 76 | 4,2 |
| Tune | 72 | 45 | - | 35 | 5 | 5 | 8 | 5 | 5 | 7 | 78 | 4,9 |
| Rolvøy | 13 | 6 | 2 | - | - | - | - | - | - | - | - | - |
| Onsøy | 45 | 16 | - | 13 | 2 | 1 | 4 | - | 3 | 3 | 81 | 2,9 |
| Råde | 38 | 28 | 6 | 18 | 2 | 2 | 2 | 3 | 4 | 5 | 64 | 4,7 |
| Rygge | 22 | 14 | - | 10 | 1 | 1 | 3 | 1 | 2 | 2 | 71 | 4,5 |
| Våler | 179 | 112 | 34 | 73 | 12 | 6 | 7 | 14 | 18 | 16 | 65 | 4,1 |
| Hobøl | 99 | 61 | - | 49 | 5 | 3 | 9 | 16 | 7 | 9 | 80 | 4,9 |

¹ Viser hvor mange av tillatt felte dyr som er spesifisert som årskalv. I tillegg er det tillatt å felle årskalv i stedet for voksne dyr. ² Se note 1, tabell 5.

¹ Number of licences issued on calf. In addition it is permitted to fell calves instead of a similar number of older animals. ² See note 1, table 5.

Tabell 10 (forts.). Elgjakt. Kommune Moose hunting. Municipality

| Fylke Kommune | Skog- og myr- areal Km ² | Tillatt felt | | Felte dyr etter alder og kjønn | | | | | | Fell- ings- pro- sent ² | Felte dyr pr. 10 km ² | |
|--------------------------|--|--------------|--|--------------------------------|--------------|--------------|--------------|--------------|--------------|---|--|--------------|
| | | I alt | Av dette års- kalv ¹ | I alt | Årskalv | | 1 1/2 år | | Eldre | | | |
| | | | | | Hann- dyr | Hunn- dyr | Hann- dyr | Hunn- dyr | Hann- dyr | | | Hunn- dyr |
| AKERSHUS | | | | | | | | | | | | |
| 1987 | 3 192 | 1 657 | 414 | 1 371 | 211 | 160 | 234 | 153 | 342 | 271 | 83 | 4,3 |
| 1988 | 3 192 | 1 560 | 500 | 1 320 | 206 | 170 | 225 | 137 | 328 | 254 | 85 | 4,1 |
| 1988 | | | | | | | | | | | | |
| Vestby | 74 | 42 | 12 | 40 | 8 | 2 | 8 | 3 | 10 | 9 | 95 | 5,4 |
| Ski | 99 | 35 | 23 | 32 | 6 | 1 | 12 | 5 | 4 | 4 | 91 | 3,2 |
| Ås | 48 | 22 | 8 | 20 | 1 | 4 | 4 | 3 | 6 | 2 | 91 | 4,2 |
| Frogn | 44 | 23 | 7 | 20 | 7 | 2 | - | 1 | 8 | 2 | 87 | 4,5 |
| Nesodden | 30 | 14 | 4 | 11 | 2 | 1 | 3 | 2 | 3 | - | 79 | 3,7 |
| Oppegård | 22 | 4 | - | 2 | 1 | - | - | 1 | - | - | 50 | 0,9 |
| Bærum | 112 | 41 | 13 | 34 | 10 | 2 | 3 | 3 | 11 | 5 | 83 | 3,0 |
| Asker | 47 | 16 | 5 | 7 | 1 | - | 3 | 1 | 2 | - | 44 | 1,5 |
| Aurskog-Høland .. | 725 | 535 | 162 | 451 | 62 | 60 | 79 | 47 | 97 | 106 | 84 | 6,2 |
| Sørumsund | 116 | 52 | 10 | 44 | 3 | 8 | 3 | 6 | 13 | 11 | 85 | 3,8 |
| Fet | 92 | 49 | 17 | 39 | 10 | 4 | 6 | 4 | 9 | 6 | 80 | 4,2 |
| Rælingen | 41 | 11 | 4 | 9 | 1 | 2 | - | 1 | 4 | 1 | 82 | 2,2 |
| Enebakk | 150 | 49 | 18 | 32 | 5 | 5 | 3 | - | 14 | 5 | 65 | 2,1 |
| Lørenskog | 47 | 26 | 8 | 25 | 6 | 2 | 2 | 6 | 8 | 1 | 96 | 5,3 |
| Skedsmo | 27 | 8 | - | 4 | - | - | 3 | - | 1 | - | 50 | 1,5 |
| Nittedal | 138 | 36 | 12 | 33 | 5 | 4 | 3 | 3 | 14 | 4 | 92 | 2,4 |
| Gjerdrum | 51 | 19 | 6 | 18 | 3 | 2 | 3 | 1 | 6 | 3 | 95 | 3,5 |
| Ullensaker | 129 | 76 | 4 | 66 | 6 | 9 | 14 | 9 | 13 | 15 | 87 | 5,1 |
| Nes | 431 | 219 | 58 | 177 | 15 | 24 | 42 | 17 | 44 | 35 | 81 | 4,1 |
| Eidsvoll | 285 | 90 | 30 | 84 | 18 | 9 | 13 | 8 | 17 | 19 | 93 | 2,9 |
| Nannestad | 246 | 91 | 54 | 87 | 19 | 12 | 11 | 13 | 26 | 6 | 96 | 3,5 |
| Hurdal | 238 | 102 | 45 | 85 | 17 | 17 | 10 | 3 | 18 | 20 | 83 | 3,6 |
| OSLO | | | | | | | | | | | | |
| 1987 | 275 | 37 | 10 | 36 | 4 | 5 | 3 | 5 | 13 | 6 | 97 | 1,3 |
| 1988 | 275 | 43 | 16 | 34 | 5 | 3 | 4 | 7 | 9 | 6 | 79 | 1,2 |
| HEDMARK | | | | | | | | | | | | |
| 1987 | 16 750 | 7 694 | 1 978 | 5 895 | 1 033 | 1 013 | 963 | 622 | 1 350 | 914 | 77 | 3,5 |
| 1988 | 16 750 | 7 567 | 1 747 | 6 090 | 1 036 | 936 | 1 148 | 687 | 1 358 | 925 | 80 | 3,6 |
| 1988 | | | | | | | | | | | | |
| Kongsvinger | 820 | 524 | - | 433 | 70 | 62 | 88 | 63 | 84 | 66 | 83 | 5,3 |
| Ringsaker | 775 | 241 | 65 | 211 | 31 | 24 | 47 | 33 | 47 | 29 | 88 | 2,7 |
| Vang | 229 | 65 | - | 46 | 7 | 2 | 16 | 5 | 12 | 4 | 71 | 2,0 |
| Løten | 287 | 100 | - | 84 | 15 | 15 | 15 | 15 | 13 | 11 | 84 | 2,9 |
| Stange | 487 | 139 | 76 | 105 | 16 | 13 | 17 | 14 | 27 | 18 | 76 | 2,2 |
| Nord-Odal | 414 | 250 | 121 | 214 | 62 | 37 | 31 | 4 | 45 | 35 | 86 | 5,2 |
| Sør-Odal | 378 | 255 | 101 | 223 | 47 | 42 | 30 | 18 | 55 | 31 | 87 | 5,9 |
| Eidskog | 496 | 432 | 150 | 379 | 90 | 76 | 55 | 33 | 76 | 49 | 88 | 7,6 |
| Grue | 653 | 342 | 115 | 257 | 38 | 37 | 39 | 38 | 69 | 36 | 75 | 3,9 |
| Åsnes | 854 | 456 | 223 | 344 | 70 | 69 | 43 | 7 | 109 | 46 | 75 | 4,0 |
| Våler | 605 | 435 | 157 | 380 | 56 | 47 | 93 | 62 | 64 | 58 | 87 | 6,3 |
| Elverum | 1 102 | 626 | 69 | 505 | 105 | 113 | 77 | 43 | 90 | 77 | 81 | 4,6 |
| Trysil | 2 394 | 1 149 | 79 | 938 | 114 | 106 | 192 | 137 | 220 | 169 | 82 | 3,9 |
| Åmot | 1 077 | 630 | 372 | 502 | 81 | 68 | 100 | 48 | 122 | 83 | 80 | 4,7 |
| Sør-Elvdal | 1 463 | 700 | 9 | 534 | 84 | 89 | 113 | 57 | 114 | 77 | 76 | 3,7 |
| Rendalen | 1 743 | 475 | 149 | 345 | 51 | 48 | 66 | 44 | 84 | 52 | 73 | 2,0 |
| Engerdal | 1 116 | 165 | - | 141 | 15 | 14 | 40 | 16 | 37 | 19 | 85 | 1,3 |
| Tolga ³ | 718 | 152 | 10 | 114 | 25 | 23 | 19 | 8 | 23 | 16 | 75 | 1,6 |
| Tynset | 582 | 167 | 21 | 131 | 18 | 16 | 27 | 21 | 30 | 19 | 78 | 2,3 |
| Ålvdal | 310 | 95 | - | 62 | 9 | 9 | 7 | 9 | 13 | 15 | 65 | 2,0 |
| Follidal | 247 | 84 | 1 | 65 | 19 | 11 | 12 | 4 | 12 | 7 | 77 | 2,6 |
| Os ³ | .. | 85 | 29 | 77 | 13 | 15 | 21 | 8 | 12 | 8 | 91 | .. |

¹ Se note 1, side 29. ² Se note 1, tabell 5. ³ Skog- og myrarealet og uttak pr. 10 km² for Os er medregnet i tallene for Tolga.

¹ See note 1, page 29. ² See note 1, table 5. ³ Forest and bog areas and felled per 10 km² in Os are included in the figures for Tolga.

Tabell 10 (forts.). Elgjakt. Kommune Moose hunting. Municipality

| Fylke Kommune | Skog- og myr- areal Km ² | Tillatt felt | | Felte dyr etter alder og kjønn | | | | | | Fell- ings- pro- sent ² | Felte dyr pr. 10 km ² | |
|------------------------------|--|--------------|--|--------------------------------|--------------|--------------|--------------|--------------|--------------|---|---|--------------|
| | | I alt | Av dette års- kalv ¹ | I alt | Årskalv | | 1 1/2 år | | Eldre | | | |
| | | | | | Hann- dyr | Hunn- dyr | Hann- dyr | Hunn- dyr | Hann- dyr | | | Hunn- dyr |
| OPPLAND | | | | | | | | | | | | |
| 1987 | 8 190 | 2 371 | 747 | 1 973 | 340 | 279 | 227 | 120 | 632 | 375 | 83 | 2,4 |
| 1988 | 8 190 | 2 378 | 719 | 1 998 | 334 | 295 | 253 | 153 | 621 | 342 | 84 | 2,3 |
| 1988 | | | | | | | | | | | | |
| Lillehammer | 307 | 80 | 15 | 54 | 8 | 2 | 11 | 9 | 15 | 9 | 68 | 1,8 |
| Gjøvik | 463 | 223 | 91 | 184 | 35 | 40 | 22 | 12 | 43 | 32 | 83 | 4,0 |
| Dovre | 159 | 33 | 8 | 29 | 2 | 3 | 5 | 2 | 12 | 5 | 88 | 1,8 |
| Lesja | 284 | 57 | 15 | 52 | 4 | 9 | 6 | 8 | 14 | 11 | 91 | 1,8 |
| Skjåk | 144 | 32 | 6 | 31 | 5 | 2 | 5 | 3 | 10 | 6 | 97 | 2,2 |
| Lom | 103 | 25 | - | 21 | 1 | 1 | 7 | 1 | 7 | 4 | 84 | 2,0 |
| Vågå | 259 | 75 | 32 | 66 | 10 | 12 | 7 | 9 | 14 | 14 | 88 | 2,5 |
| Nord-Fron ³ | 559 | 205 | 12 | 170 | 27 | 27 | 27 | 16 | 30 | 43 | 83 | 4,2 |
| Sel | 249 | 84 | 43 | 60 | 10 | 10 | 7 | 6 | 15 | 12 | 71 | 2,4 |
| Sør-Fron ³ | .. | 71 | 2 | 65 | 7 | 4 | 13 | 10 | 19 | 12 | 92 | .. |
| Ringebu | 458 | 206 | 74 | 171 | 32 | 25 | 31 | 15 | 52 | 16 | 83 | 3,7 |
| Øyer | 259 | 93 | 36 | 85 | 14 | 17 | 6 | 3 | 35 | 10 | 91 | 3,3 |
| Gausdal | 515 | 204 | 33 | 172 | 24 | 22 | 26 | 10 | 50 | 40 | 84 | 3,3 |
| Østre Toten | 333 | 69 | 21 | 41 | 6 | 8 | 5 | 3 | 15 | 4 | 59 | 1,2 |
| Vestre Toten | 157 | 82 | 30 | 63 | 17 | 12 | 7 | 4 | 16 | 7 | 77 | 4,0 |
| Jevnaker | 173 | 23 | 11 | 18 | 5 | 3 | 1 | - | 7 | 2 | 78 | 1,0 |
| Lunner | 222 | 35 | 9 | 32 | - | 6 | 2 | 4 | 14 | 6 | 91 | 1,4 |
| Gran | 551 | 83 | 32 | 68 | 12 | 10 | 6 | 7 | 26 | 7 | 82 | 1,2 |
| Søndre Land | 583 | 126 | 45 | 111 | 17 | 16 | 10 | 13 | 40 | 15 | 88 | 1,9 |
| Nordre Land | 675 | 132 | 36 | 125 | 15 | 16 | 14 | 9 | 44 | 27 | 95 | 1,9 |
| Sør-Aurdal | 742 | 103 | 40 | 84 | 21 | 6 | 8 | 3 | 32 | 14 | 82 | 1,1 |
| Etnedal | 285 | 67 | 22 | 53 | 9 | 6 | 6 | 2 | 22 | 8 | 79 | 1,9 |
| Nord-Aurdal | 287 | 99 | 43 | 92 | 19 | 19 | 4 | 1 | 37 | 12 | 93 | 3,2 |
| Vestre Slidre ... | 119 | 46 | 15 | 41 | 8 | 4 | 3 | - | 20 | 6 | 89 | 3,4 |
| Øystre Slidre ... | 147 | 88 | 37 | 79 | 22 | 10 | 10 | 3 | 22 | 12 | 90 | 5,4 |
| Vang | 157 | 37 | 11 | 31 | 4 | 5 | 4 | - | 10 | 8 | 84 | 2,0 |
| BUSKERUD | | | | | | | | | | | | |
| 1987 | 6 802 | 1 628 | 478 | 1 423 | 218 | 170 | 199 | 139 | 447 | 250 | 87 | 2,1 |
| 1988 | 6 802 | 1 715 | 456 | 1 532 | 241 | 179 | 234 | 177 | 456 | 245 | 89 | 2,3 |
| 1988 | | | | | | | | | | | | |
| Drammen | 87 | 33 | 15 | 29 | 8 | 5 | 4 | 4 | 5 | 3 | 88 | 3,3 |
| Kongsberg | 640 | 230 | 63 | 209 | 29 | 27 | 23 | 25 | 64 | 41 | 91 | 3,3 |
| Ringerike | 1 212 | 331 | 86 | 304 | 52 | 36 | 42 | 25 | 99 | 50 | 92 | 2,5 |
| Hole | 109 | 22 | 3 | 22 | 1 | 2 | 3 | 6 | 9 | 1 | 100 | 2,0 |
| Flå | 425 | 49 | 15 | 40 | 5 | 2 | 5 | 6 | 14 | 8 | 82 | 0,9 |
| Nes | 471 | 37 | 8 | 29 | 3 | 1 | 6 | 1 | 12 | 6 | 78 | 0,6 |
| Gol | 279 | 40 | 14 | 27 | 2 | 2 | 4 | 5 | 10 | 4 | 68 | 1,0 |
| Hemsedal | 96 | 24 | 6 | 22 | 3 | 3 | 7 | 3 | 2 | 4 | 92 | 2,3 |
| Ål | 246 | 44 | 9 | 31 | 2 | 5 | 6 | 6 | 10 | 2 | 70 | 1,3 |
| Hol | 232 | 52 | 6 | 50 | 4 | 1 | 15 | 9 | 17 | 4 | 96 | 2,2 |
| Sigdal | 566 | 120 | 31 | 109 | 13 | 16 | 18 | 10 | 39 | 13 | 91 | 1,9 |
| Krødsherad | 273 | 61 | 18 | 58 | 11 | 5 | 14 | 8 | 13 | 7 | 95 | 2,1 |
| Modum | 361 | 104 | 43 | 94 | 25 | 13 | 8 | 4 | 28 | 16 | 90 | 2,6 |
| Øvre Eiker | 307 | 117 | 32 | 110 | 16 | 17 | 17 | 11 | 28 | 21 | 94 | 3,6 |
| Nedre Eiker | 88 | 22 | 10 | 22 | 7 | 4 | - | - | 7 | 4 | 100 | 2,5 |
| Lier | 197 | 57 | 21 | 45 | 8 | 7 | 7 | - | 15 | 8 | 79 | 2,3 |
| Røyken | 67 | 25 | 12 | 17 | 4 | 1 | - | - | 8 | 4 | 68 | 2,5 |
| Hurum | 119 | 43 | 14 | 42 | 11 | 4 | 6 | 3 | 12 | 6 | 98 | 3,5 |
| Flesberg | 420 | 148 | 19 | 145 | 16 | 14 | 23 | 29 | 38 | 25 | 98 | 3,5 |
| Rollag | 273 | 66 | 11 | 51 | 6 | 9 | 7 | 7 | 14 | 8 | 77 | 1,9 |
| Nore og Uvdal ... | 334 | 90 | 20 | 76 | 15 | 5 | 19 | 15 | 12 | 10 | 84 | 2,3 |

¹ Se note 1, side 29. ² Se note 1, tabell 5. ³ Skog- og myrarealet og uttak pr. 10 km² for Sør-Fron er medregnet i tallene for Nord-Fron.

¹ See note 1, page 29. ² See note 1, table 5. ³ Forest and bog areas and felled per 10 km² in Sør-Fron are included in the figures for Nord-Fron.

Tabell 10 (forts.). Elgjakt. Kommune Moose hunting. Municipality

| Fylke Kommune | Skog- og myr- areal Km ² | Tillatt felt | | Felte dyr etter alder og kjønn | | | | | | Fell- ings- pro- sent ² | Felte dyr pr. 10 km ² | |
|-------------------|--|--------------|--|--------------------------------|--------------|--------------|--------------|--------------|--------------|---|---|--------------|
| | | I alt | Av dette års- kalv ¹ | I alt | Årskalv | | 1 1/2 år | | Eldre | | | |
| | | | | | Hann- dyr | Hunn- dyr | Hann- dyr | Hunn- dyr | Hann- dyr | | | Hunn- dyr |
| VESTFOLD | | | | | | | | | | | | |
| 1987 | 1 299 | 753 | 267 | 682 | 126 | 113 | 88 | 52 | 169 | 134 | 91 | 5,3 |
| 1988 | 1 301 | 715 | 236 | 666 | 123 | 108 | 91 | 48 | 155 | 141 | 93 | 5,1 |
| 1988 | | | | | | | | | | | | |
| Borre | 28 | 5 | - | 5 | - | - | 1 | 1 | 2 | 1 | 100 | 1,8 |
| Holmestrand | 53 | 29 | 12 | 26 | 4 | 7 | - | 1 | 9 | 5 | 90 | 4,9 |
| Tønsberg | 33 | 6 | 2 | 4 | 1 | - | 2 | 1 | - | - | 67 | 1,2 |
| Sandefjord | 37 | 7 | 1 | 7 | 1 | - | - | 1 | 2 | 3 | 100 | 1,9 |
| Larvik | 313 | 193 | 41 | 187 | 28 | 21 | 38 | 16 | 45 | 39 | 97 | 6,0 |
| Svelvik | 41 | 6 | 2 | 6 | 2 | - | 1 | - | 2 | 1 | 100 | 1,5 |
| Sande | 118 | 37 | 18 | 34 | 10 | 7 | 5 | 1 | 6 | 5 | 92 | 2,9 |
| Hof | 119 | 63 | 22 | 60 | 11 | 14 | 5 | 4 | 11 | 15 | 95 | 5,0 |
| Våle | 37 | 13 | 5 | 11 | 1 | 3 | 2 | 2 | 3 | - | 85 | 3,0 |
| Ramnes | 81 | 51 | 20 | 46 | 8 | 9 | 5 | 3 | 12 | 9 | 90 | 5,7 |
| Andebu | 141 | 97 | 45 | 88 | 20 | 20 | 6 | 7 | 12 | 23 | 91 | 6,2 |
| Stokke | 53 | 18 | 4 | 11 | 1 | 1 | 3 | - | 5 | 1 | 61 | 2,1 |
| Nøtterøy | 19 | 1 | - | 1 | - | - | 1 | - | - | - | 100 | 0,5 |
| Lardal | 228 | 189 | 64 | 180 | 36 | 26 | 22 | 11 | 46 | 39 | 95 | 7,9 |
| TELEMARK | | | | | | | | | | | | |
| 1987 | 6 486 | 2 230 | 554 | 1 936 | 230 | 200 | 237 | 160 | 684 | 425 | 87 | 3,0 |
| 1988 | 6 486 | 2 244 | 548 | 2 019 | 246 | 211 | 280 | 169 | 681 | 432 | 90 | 3,1 |
| 1988 | | | | | | | | | | | | |
| Porsgrunn | 91 | 68 | 19 | 64 | 10 | 5 | 4 | 5 | 22 | 18 | 94 | 7,0 |
| Skien | 553 | 270 | 85 | 252 | 36 | 39 | 30 | 14 | 83 | 50 | 93 | 4,6 |
| Notodden | 540 | 219 | 57 | 181 | 29 | 17 | 20 | 21 | 64 | 30 | 83 | 3,4 |
| Siljan | 180 | 121 | 51 | 113 | 24 | 22 | 14 | 12 | 19 | 22 | 93 | 6,3 |
| Bamble | 211 | 171 | 46 | 159 | 20 | 23 | 29 | 15 | 41 | 31 | 93 | 7,5 |
| Kragerø | 212 | 95 | 15 | 84 | 4 | 5 | 11 | 8 | 30 | 26 | 88 | 4,0 |
| Drangedal | 772 | 252 | 34 | 239 | 17 | 12 | 37 | 19 | 99 | 55 | 95 | 3,1 |
| Nome | 303 | 159 | 45 | 138 | 21 | 14 | 17 | 13 | 38 | 35 | 87 | 4,6 |
| Bø | 150 | 33 | 8 | 32 | 5 | 3 | 7 | 1 | 12 | 4 | 97 | 2,1 |
| Sauherad | 189 | 73 | 14 | 67 | 9 | 4 | 10 | 6 | 19 | 19 | 92 | 3,5 |
| Tinn | 452 | 115 | 29 | 91 | 11 | 7 | 14 | 6 | 36 | 17 | 79 | 2,0 |
| Hjartdal | 278 | 62 | 12 | 52 | 6 | 6 | 6 | 1 | 19 | 14 | 84 | 1,9 |
| Seljord | 290 | 68 | 16 | 61 | 6 | 6 | 9 | 2 | 22 | 16 | 90 | 2,1 |
| Kviteseid | 423 | 136 | 37 | 126 | 16 | 15 | 18 | 11 | 37 | 29 | 93 | 3,0 |
| Nissedal | 427 | 86 | 2 | 84 | 3 | 1 | 13 | 10 | 43 | 14 | 98 | 2,0 |
| Fyresdal | 460 | 125 | 33 | 102 | 6 | 15 | 14 | 13 | 33 | 21 | 82 | 2,2 |
| Tokke | 392 | 93 | 21 | 88 | 9 | 10 | 10 | 8 | 32 | 19 | 95 | 2,2 |
| Vinje | 563 | 98 | 24 | 86 | 14 | 7 | 17 | 4 | 32 | 12 | 88 | 1,5 |
| AUST-AGDER | | | | | | | | | | | | |
| 1987 | 4 676 | 1 843 | 348 | 1 679 | 143 | 131 | 277 | 186 | 573 | 369 | 91 | 3,6 |
| 1988 | 4 676 | 1 864 | 337 | 1 704 | 134 | 117 | 307 | 176 | 601 | 369 | 91 | 3,6 |
| 1988 | | | | | | | | | | | | |
| Risør | 138 | 83 | 21 | 68 | 4 | 8 | 11 | 8 | 27 | 10 | 82 | 4,9 |
| Arendal | 6 | 4 | 1 | 3 | - | - | 2 | - | 1 | - | 75 | 5,0 |
| Grimstad | 167 | 120 | 13 | 114 | 6 | 5 | 17 | 17 | 36 | 33 | 95 | 6,8 |
| Gjerstad | 273 | 96 | 16 | 91 | 7 | 5 | 20 | 9 | 30 | 20 | 95 | 3,3 |
| Vegårshei | 296 | 121 | 3 | 118 | 5 | 2 | 28 | 17 | 41 | 25 | 98 | 4,0 |
| Tvedestrand | 174 | 110 | 22 | 99 | 7 | 6 | 17 | 11 | 38 | 20 | 90 | 5,7 |
| Moland | 86 | 69 | 14 | 61 | 2 | 6 | 13 | 4 | 26 | 10 | 88 | 7,1 |
| Froland | 502 | 234 | 62 | 227 | 28 | 30 | 29 | 25 | 76 | 39 | 97 | 4,5 |
| Øyestad | 52 | 52 | 13 | 49 | 9 | 4 | 6 | 7 | 11 | 12 | 94 | 9,4 |
| Tromøy | 17 | 7 | - | - | - | - | - | - | - | - | - | - |
| Hisøy | 3 | 4 | - | - | - | - | - | - | - | - | - | - |
| Lillesand | 127 | 98 | 25 | 80 | 7 | 5 | 22 | 7 | 30 | 9 | 82 | 6,3 |
| Birkenes | 584 | 281 | 50 | 258 | 15 | 13 | 52 | 31 | 83 | 64 | 92 | 4,4 |
| Åmli | 749 | 178 | 18 | 170 | 11 | 7 | 37 | 20 | 55 | 40 | 96 | 2,3 |

¹ Se note 1, side 29. ² Se note 1, tabell 5.¹ See note 1, page 29. ² See note 1, table 5.

Tabell 10 (forts.). Elgjakt. Kommune Moose hunting. Municipality

| Fylke Kommune | Skog- og myr- areal Km ² | Tillatt felt | | Felte dyr etter alder og kjønn | | | | | | Fell- ings- pro- sent ² | Felte dyr pr. 10 km ² | |
|-------------------------------|--|--------------|--|--------------------------------|--------------|--------------|--------------|--------------|--------------|---|---|--------------|
| | | I alt | Av dette års- kalv ¹ | I alt | Årskalv | | 1 1/2 år | | Eldre | | | |
| | | | | | Hann- dyr | Hunn- dyr | Hann- dyr | Hunn- dyr | Hann- dyr | | | Hunn- dyr |
| AUST-AGDER (forts.) | | | | | | | | | | | | |
| Iveland | 232 | 88 | 17 | 84 | 6 | 7 | 17 | 6 | 25 | 23 | 95 | 3,6 |
| Evje og Hornnes .. | 435 | 126 | 30 | 110 | 8 | 13 | 12 | 7 | 45 | 25 | 87 | 2,5 |
| Bygland | 455 | 97 | 8 | 91 | 5 | 3 | 12 | 7 | 41 | 23 | 94 | 2,0 |
| Valle | 180 | 54 | 14 | 45 | 8 | 3 | 7 | - | 18 | 9 | 83 | 2,5 |
| Bykle | 200 | 42 | 10 | 36 | 6 | - | 5 | - | 18 | 7 | 86 | 1,8 |
| VEST-AGDER | | | | | | | | | | | | |
| 1987 | 2 826 | 1 732 | 339 | 1 572 | 171 | 130 | 240 | 149 | 576 | 306 | 91 | 5,6 |
| 1988 | 2 826 | 1 800 | 317 | 1 654 | 152 | 138 | 293 | 201 | 591 | 279 | 92 | 5,9 |
| 1988 | | | | | | | | | | | | |
| Kristiansand | 173 | 90 | 25 | 75 | 9 | 7 | 14 | 5 | 29 | 11 | 83 | 4,3 |
| Mandal | 129 | 145 | 38 | 141 | 19 | 15 | 21 | 15 | 51 | 20 | 97 | 10,9 |
| Farsund | 61 | 27 | - | 27 | 1 | 1 | 11 | 3 | 9 | 2 | 100 | 4,4 |
| Flekkefjord | 168 | 90 | 18 | 70 | 5 | 5 | 13 | 16 | 24 | 7 | 78 | 4,2 |
| Vennesla | 292 | 168 | 47 | 160 | 26 | 14 | 18 | 13 | 57 | 32 | 95 | 5,5 |
| Songdalen | 180 | 136 | 18 | 129 | 5 | 11 | 22 | 17 | 49 | 25 | 95 | 7,2 |
| Søgne | 98 | 68 | 15 | 63 | 8 | 7 | 8 | 4 | 23 | 13 | 93 | 6,4 |
| Marnardal | 313 | 228 | 38 | 223 | 20 | 18 | 40 | 20 | 85 | 40 | 98 | 7,1 |
| Aseral | 184 | 66 | 1 | 54 | 5 | 2 | 10 | 7 | 25 | 5 | 82 | 2,9 |
| Audnedal | 181 | 133 | 26 | 121 | 8 | 12 | 22 | 20 | 34 | 25 | 91 | 6,7 |
| Lindesnes | 200 | 222 | 46 | 207 | 18 | 18 | 27 | 25 | 74 | 45 | 93 | 10,4 |
| Lyngdal | 180 | 146 | 18 | 140 | 9 | 9 | 32 | 18 | 49 | 23 | 96 | 7,8 |
| Høgebostad | 116 | 90 | 21 | 78 | 9 | 10 | 9 | 11 | 24 | 15 | 87 | 6,7 |
| Kvinesdal | 344 | 142 | 6 | 122 | 8 | 9 | 39 | 14 | 41 | 11 | 86 | 3,5 |
| Sirdal | 207 | 49 | - | 44 | 2 | - | 7 | 13 | 17 | 5 | 90 | 2,1 |
| ROGALAND | | | | | | | | | | | | |
| 1987 | 1 257 | 69 | 9 | 44 | 4 | - | 7 | 1 | 25 | 7 | 64 | 0,4 |
| 1988 | 1 413 | 82 | 17 | 47 | 7 | 3 | 6 | 4 | 20 | 7 | 57 | 0,3 |
| 1988 | | | | | | | | | | | | |
| Eigersund | 187 | 2 | - | 2 | - | - | 1 | - | 1 | - | 100 | 0,1 |
| Sandnes | 77 | 3 | 3 | 1 | 1 | - | - | - | - | - | 33 | 0,1 |
| Lund | 120 | 17 | - | 13 | 3 | 1 | - | 1 | 4 | 4 | 76 | 1,1 |
| Bjerkreim | 336 | 3 | 1 | 3 | 1 | - | - | - | 2 | - | 100 | 0,1 |
| Gjesdal | 79 | 2 | 1 | 1 | - | 1 | - | - | - | - | 50 | 0,1 |
| Forsand | 52 | 5 | 2 | 1 | - | - | 1 | - | - | - | 20 | 0,2 |
| Strand | 51 | 5 | 1 | 4 | 1 | - | 2 | - | 1 | - | 80 | 0,8 |
| Hjelmeland | 131 | 16 | 3 | 4 | - | - | - | 1 | 2 | 1 | 25 | 0,3 |
| Suldal | 307 | 24 | 6 | 16 | 1 | 1 | 1 | 1 | 10 | 2 | 67 | 0,5 |
| Sauda | 43 | 3 | - | 1 | - | - | - | 1 | - | - | 33 | 0,2 |
| Finnøy | 30 | 2 | - | 1 | - | - | 1 | - | - | - | 50 | 0,3 |
| HORDALAND | | | | | | | | | | | | |
| 1987 | 945 | 25 | 2 | 11 | 1 | 1 | 3 | - | 6 | - | 44 | 0,1 |
| 1988 | 885 | 19 | 3 | 11 | 2 | - | 2 | - | 6 | 1 | 58 | 0,1 |
| 1988 | | | | | | | | | | | | |
| Etne | 85 | 1 | - | - | - | - | - | - | - | - | - | - |
| Odda | 95 | 5 | 1 | 4 | 1 | - | 1 | - | 2 | - | 80 | 0,4 |
| Ullensvang ³ | 233 | 3 | - | 3 | - | - | - | - | 3 | - | 100 | 0,3 |
| Eidfjord ³ | .. | 5 | 2 | 3 | 1 | - | - | - | 1 | 1 | 60 | .. |
| Granvin | 54 | 4 | - | - | - | - | - | - | - | - | - | - |
| Voss | 418 | 1 | - | 1 | - | - | 1 | - | - | - | 100 | 0,0 |
| SOGN OG FJORDANE | | | | | | | | | | | | |
| 1987 | 794 | 31 | 2 | 18 | 1 | 1 | 6 | 2 | 5 | 3 | 58 | 0,3 |
| 1988 | 794 | 36 | 2 | 19 | - | 1 | 2 | 3 | 8 | 5 | 53 | 0,2 |
| 1988 | | | | | | | | | | | | |
| Leikanger | 148 | 7 | 2 | 6 | - | 1 | - | 2 | 2 | 1 | 86 | 0,4 |
| Aurland | 120 | 1 | - | 1 | - | - | - | - | 1 | - | 100 | 0,1 |
| Lærdal | 186 | 12 | - | 4 | - | - | - | - | 1 | 3 | 33 | 0,2 |
| Årdal | 185 | 15 | - | 7 | - | - | 1 | 1 | 4 | 1 | 47 | 0,4 |
| Luster | 155 | 1 | - | 1 | - | - | 1 | - | - | - | 100 | 0,1 |

¹ Se note 1, side 29. ² Se note 1, tabell 5. ³ Skog- og myrarealet og uttak pr. 10 km² for Eidfjord er medregnet i tallene for Ullensvang.

¹ See note 1, page 29. ² See note 1, table 5. ³ Forest and bog areas and felled per 10 km² in Eidfjord are included in the figures for Ullensvang.

Tabell 10 (forts.). Elgjakt. Kommune Moose hunting. Municipality

| Fylke Kommune | Skog- og myr- areal Km ² | Tillatt felt | | Felte dyr etter alder og kjønn | | | | | | Fell- ings- pro- sent ² | Felte dyr pr. 10 km ² | |
|------------------------|--|--------------|--|--------------------------------|--------------|--------------|--------------|--------------|--------------|---|---|--------------|
| | | I alt | Av dette års- kalv ¹ | I alt | Årskalv | | 1 1/2 år | | Eldre | | | |
| | | | | | Hann- dyr | Hunn- dyr | Hann- dyr | Hunn- dyr | Hann- dyr | | | Hunn- dyr |
| MØRE OG ROMSDAL | | | | | | | | | | | | |
| 1987 | 1 976 | 251 | 56 | 133 | 18 | 15 | 20 | 11 | 50 | 19 | 53 | 0,7 |
| 1988 | 1 976 | 259 | 62 | 106 | 13 | 11 | 22 | 8 | 40 | 12 | 41 | 0,5 |
| 1988 | | | | | | | | | | | | |
| Norddal | 132 | 2 | - | 2 | - | - | - | - | 2 | - | 100 | 0,2 |
| Rauma | 221 | 16 | 1 | 11 | - | 1 | 1 | - | 7 | 2 | 69 | 0,5 |
| Neset | 201 | 1 | - | 1 | - | - | - | - | 1 | - | 100 | 0,0 |
| Tingvoll | 188 | 14 | - | - | - | - | - | - | - | - | - | - |
| Sunnal | 273 | 25 | 12 | 5 | 2 | 1 | 1 | - | - | 1 | 20 | 0,2 |
| Surnadal | 428 | 57 | 12 | 19 | - | 1 | 1 | 3 | 8 | 6 | 33 | 0,4 |
| Rindal | 173 | 77 | 15 | 41 | 6 | 7 | 17 | 1 | 10 | - | 53 | 2,4 |
| Aure | 184 | 24 | 11 | 5 | - | - | - | 2 | 2 | 1 | 21 | 0,3 |
| Halsa | 111 | 33 | 11 | 19 | 5 | 1 | 2 | 2 | 7 | 2 | 58 | 1,7 |
| Tustna | 65 | 10 | - | 3 | - | - | - | - | 3 | - | 30 | 0,5 |
| SØR-TRØNDELAG | | | | | | | | | | | | |
| 1987 | 6 265 | 2 446 | 1 169 | 1 805 | 415 | 379 | 215 | 102 | 428 | 266 | 74 | 2,9 |
| 1988 | 6 265 | 2 505 | 1 194 | 1 812 | 469 | 388 | 267 | 120 | 370 | 198 | 72 | 2,9 |
| 1988 | | | | | | | | | | | | |
| Trondheim | 148 | 66 | 26 | 53 | 13 | 13 | 7 | 5 | 11 | 4 | 80 | 3,6 |
| Hemne | 272 | 54 | 25 | 25 | 6 | 5 | 8 | - | 4 | 2 | 46 | 0,9 |
| Snillfjord | 187 | 18 | 7 | 13 | 4 | 2 | 3 | - | 4 | - | 72 | 0,7 |
| Ørland | 3 | 4 | 2 | 3 | 1 | 1 | 1 | - | - | - | 75 | 10,0 |
| Agdenes | 105 | 24 | 10 | 16 | 1 | 5 | 3 | 1 | 5 | 1 | 67 | 1,5 |
| Rissa | 169 | 198 | 80 | 124 | 20 | 29 | 24 | 10 | 30 | 11 | 63 | 7,3 |
| Bjugn | 117 | 44 | 21 | 24 | 5 | 4 | 2 | 3 | 6 | 4 | 55 | 2,1 |
| Åfjord | 236 | 122 | 50 | 91 | 19 | 17 | 19 | 4 | 19 | 13 | 75 | 3,9 |
| Roan | 146 | 20 | 11 | 15 | 5 | 4 | 3 | - | 2 | 1 | 75 | 1,0 |
| Osen | 67 | 30 | 10 | 22 | 2 | 2 | 3 | 5 | 9 | 1 | 73 | 3,3 |
| Oppdal | 314 | 83 | 39 | 33 | 9 | 4 | 4 | 3 | 7 | 6 | 40 | 1,1 |
| Rennebu | 336 | 131 | 55 | 59 | 13 | 14 | 9 | 2 | 18 | 3 | 45 | 1,8 |
| Meldal | 287 | 238 | 147 | 205 | 68 | 55 | 26 | 8 | 28 | 20 | 86 | 7,1 |
| Orkdal | 293 | 125 | 61 | 102 | 27 | 22 | 18 | 7 | 21 | 7 | 82 | 3,5 |
| Røros | 887 | 281 | 140 | 202 | 52 | 49 | 17 | 14 | 57 | 13 | 72 | 2,3 |
| Holtålen | 213 | 57 | 28 | 37 | 12 | 9 | 5 | 1 | 8 | 2 | 65 | 1,7 |
| Midtre Gauldal | 670 | 243 | 121 | 172 | 46 | 29 | 23 | 15 | 29 | 30 | 71 | 2,6 |
| Melhus | 423 | 180 | 64 | 147 | 31 | 18 | 35 | 11 | 27 | 25 | 82 | 3,5 |
| Skaun | 140 | 74 | 35 | 60 | 7 | 18 | 10 | 5 | 8 | 12 | 81 | 4,3 |
| Klæbu | 120 | 63 | 30 | 51 | 13 | 12 | 13 | 2 | 7 | 4 | 81 | 4,3 |
| Malvik | 131 | 47 | 24 | 40 | 12 | 14 | 3 | 3 | 7 | 1 | 85 | 3,1 |
| Selbu | 591 | 313 | 163 | 252 | 87 | 49 | 18 | 19 | 50 | 29 | 81 | 4,3 |
| Tydal | 410 | 90 | 45 | 66 | 16 | 13 | 13 | 2 | 13 | 9 | 73 | 1,6 |
| NORD-TRØNDELAG | | | | | | | | | | | | |
| 1987 | 9 539 | 4 168 | 1 833 | 3 079 | 643 | 565 | 457 | 242 | 672 | 500 | 74 | 3,2 |
| 1988 | 9 539 | 4 128 | 1 713 | 2 811 | 556 | 518 | 490 | 258 | 577 | 412 | 68 | 2,9 |
| 1988 | | | | | | | | | | | | |
| Steinkjer | 979 | 643 | 420 | 385 | 107 | 84 | 53 | 24 | 76 | 41 | 60 | 3,9 |
| Namsos | 474 | 200 | 85 | 133 | 24 | 25 | 27 | 13 | 22 | 22 | 67 | 2,8 |
| Meråker | 266 | 149 | 74 | 107 | 31 | 24 | 18 | 5 | 21 | 8 | 72 | 4,0 |
| Stjørdal | 593 | 308 | 157 | 249 | 63 | 61 | 37 | 12 | 42 | 34 | 81 | 4,2 |
| Frosta | 37 | 25 | 12 | 16 | 4 | 2 | 3 | - | 3 | 4 | 64 | 4,3 |
| Leksvik | 227 | 84 | 38 | 73 | 18 | 13 | 12 | 2 | 20 | 8 | 87 | 3,2 |
| Levanger | 346 | 200 | 88 | 162 | 34 | 27 | 27 | 15 | 35 | 24 | 81 | 4,7 |
| Verdal | 587 | 224 | 81 | 173 | 33 | 27 | 26 | 24 | 34 | 29 | 77 | 2,9 |
| Mosvik | 103 | 85 | 35 | 68 | 15 | 13 | 11 | 5 | 16 | 8 | 80 | 6,6 |
| Verran | 305 | 74 | 23 | 63 | 16 | 9 | 10 | 3 | 23 | 2 | 85 | 2,1 |
| Namdalseid | 438 | 271 | 124 | 203 | 33 | 45 | 34 | 15 | 44 | 32 | 75 | 4,6 |
| Inderøy | 66 | 53 | 26 | 39 | 9 | 8 | 3 | 4 | 10 | 5 | 74 | 5,9 |
| Snåsa | 914 | 305 | 55 | 204 | 21 | 20 | 54 | 32 | 34 | 43 | 67 | 2,2 |
| Lierne | 1 611 | 199 | 80 | 124 | 27 | 26 | 22 | 7 | 38 | 4 | 62 | 0,8 |
| Røyrvik | 233 | 73 | 6 | 42 | 2 | 5 | 12 | 5 | 13 | 5 | 58 | 1,8 |
| Namsskogan | 435 | 168 | 70 | 104 | 19 | 17 | 21 | 15 | 16 | 16 | 62 | 2,4 |

¹ Se note 1, side 29. ² Se note 1, tabell 5.¹ See note 1, page 29. ² See note 1, table 5.

Tabell 10 (forts.). Elgjakt. Kommune Moose hunting. Municipality

| Fylke Kommune | Skog- og myr- areal Km ² | Tillatt felt | | Felte dyr etter alder og kjønn | | | | | | Fell- ings- pro- sent ² | Felte dyr pr. 10 km ² | |
|-----------------------------------|--|--------------|--|--------------------------------|--------------|--------------|--------------|--------------|--------------|---|---|--------------|
| | | I alt | Av dette års- kalv ¹ | I alt | Årskalv | | 1 1/2 år | | Eldre | | | |
| | | | | | Hann- dyr | Hunn- dyr | Hann- dyr | Hunn- dyr | Hann- dyr | | | Hunn- dyr |
| NORD-TRØNDELAG (forts.) | | | | | | | | | | | | |
| Grong | 615 | 335 | 129 | 221 | 46 | 50 | 33 | 24 | 25 | 43 | 66 | 3,6 |
| Høylandet | 312 | 130 | 43 | 70 | 5 | 4 | 14 | 16 | 21 | 10 | 54 | 2,2 |
| Overhalla | 413 | 210 | 36 | 132 | 8 | 27 | 31 | 17 | 27 | 22 | 63 | 3,2 |
| Fosnes | 126 | 82 | 10 | 62 | 13 | 5 | 7 | 7 | 16 | 14 | 76 | 4,9 |
| Flatanger | 118 | 57 | 21 | 35 | 7 | - | 11 | 1 | 9 | 7 | 61 | 3,0 |
| Vikna | 31 | 35 | 17 | 19 | 3 | 2 | 5 | 2 | 4 | 3 | 54 | 6,1 |
| Nærøy | 305 | 212 | 81 | 124 | 17 | 24 | 18 | 10 | 27 | 28 | 58 | 4,1 |
| Leka | 5 | 6 | 2 | 3 | 1 | - | 1 | - | 1 | - | 50 | 6,0 |
| NORDLAND | | | | | | | | | | | | |
| 1987 | 7 774 | 2 019 | 607 | 1 403 | 202 | 166 | 212 | 115 | 431 | 277 | 69 | 1,8 |
| 1988 | 7 576 | 1 836 | 476 | 1 190 | 152 | 138 | 204 | 117 | 350 | 229 | 65 | 1,6 |
| 1988 | | | | | | | | | | | | |
| Bodø | 247 | 95 | 25 | 64 | 7 | 9 | 11 | 6 | 20 | 11 | 67 | 2,6 |
| Narvik | 409 | 63 | 23 | 35 | 2 | 7 | 6 | 7 | 10 | 3 | 56 | 0,9 |
| Bindal | 269 | 167 | 34 | 120 | 22 | 15 | 16 | 16 | 29 | 22 | 72 | 4,5 |
| Sømna ³ | .. | 18 | 6 | 12 | - | 2 | 1 | 1 | 5 | 3 | 67 | .. |
| Brønnøy ³ | 271 | 77 | 23 | 60 | 9 | 5 | 12 | 5 | 20 | 9 | 78 | 2,7 |
| Vevelstad | 47 | 8 | 2 | 6 | 1 | 1 | - | 1 | 1 | 2 | 75 | 1,3 |
| Alstahaug | 59 | 35 | 4 | 25 | 1 | 1 | 8 | 4 | 9 | 2 | 71 | 4,2 |
| Leirfjord | 94 | 38 | 13 | 33 | 4 | 6 | 3 | 3 | 8 | 9 | 87 | 3,5 |
| Vefsn | 558 | 170 | 29 | 113 | 10 | 11 | 27 | 15 | 24 | 26 | 66 | 2,0 |
| Grane | 598 | 100 | 2 | 75 | 2 | 6 | 14 | 14 | 17 | 22 | 75 | 1,3 |
| Hattfjelldal ... | 553 | 122 | 8 | 67 | 5 | 3 | 16 | 10 | 22 | 11 | 55 | 1,2 |
| Nesna | 45 | 4 | 1 | 3 | - | 1 | - | - | 2 | - | 75 | 0,7 |
| Hemnes | 370 | 63 | 23 | 42 | 4 | 5 | 6 | 2 | 17 | 8 | 67 | 1,1 |
| Rana | 948 | 175 | 57 | 100 | 18 | 13 | 27 | 7 | 26 | 9 | 57 | 1,1 |
| Lurøy | 47 | 3 | 2 | - | - | - | - | - | - | - | - | - |
| Rødøy | 84 | 17 | 8 | 6 | - | 2 | 1 | - | 3 | - | 35 | 0,7 |
| Meløy | 138 | 35 | 13 | 12 | 1 | 1 | 2 | - | 3 | 5 | 34 | 0,9 |
| Gildeskål | 129 | 81 | 31 | 62 | 15 | 8 | 6 | 4 | 22 | 7 | 77 | 4,8 |
| Beiarn | 347 | 120 | 33 | 75 | 11 | 11 | 12 | 10 | 18 | 13 | 63 | 2,2 |
| Saltdal | 464 | 91 | 16 | 81 | 9 | 7 | 12 | 5 | 27 | 21 | 89 | 1,7 |
| Fauske | 309 | 80 | 20 | 47 | 6 | 5 | 5 | 1 | 16 | 14 | 59 | 1,5 |
| Skjerstad | 169 | 42 | 16 | 31 | 5 | 5 | 2 | 1 | 9 | 9 | 74 | 1,8 |
| Sørfold | 325 | 53 | 14 | 23 | 1 | 3 | 3 | 1 | 8 | 7 | 43 | 0,7 |
| Steigen | 179 | 15 | 8 | 7 | 3 | 1 | - | - | 2 | 1 | 47 | 0,4 |
| Hamarøy | 186 | 24 | 10 | 10 | 1 | 1 | 2 | - | 6 | - | 42 | 0,5 |
| Tysfjord | 141 | 26 | 13 | 14 | 1 | 3 | 4 | - | 5 | 1 | 54 | 1,0 |
| Lødingen | 85 | 20 | 7 | 14 | 4 | - | 1 | - | 6 | 3 | 70 | 1,6 |
| Tjeldsund | 73 | 11 | 3 | 6 | 2 | - | 1 | 1 | 1 | 1 | 55 | 0,8 |
| Evenes | 107 | 25 | 6 | 8 | - | 1 | - | 2 | 2 | 3 | 32 | 0,7 |
| Ballangen | 207 | 54 | 26 | 37 | 8 | 5 | 5 | 1 | 11 | 7 | 69 | 1,8 |
| Hadseth | 118 | 4 | - | 2 | - | - | 1 | - | 1 | - | 50 | 0,2 |
| TROMS | | | | | | | | | | | | |
| 1987 | 4 704 | 842 | 361 | 633 | 132 | 121 | 68 | 27 | 177 | 108 | 75 | 1,3 |
| 1988 | 4 448 | 892 | 385 | 610 | 123 | 126 | 67 | 28 | 141 | 125 | 68 | 1,4 |
| 1988 | | | | | | | | | | | | |
| Harstad | 133 | 12 | 4 | 12 | 1 | 3 | - | 3 | 1 | 4 | 100 | 0,9 |
| Tromsø | 394 | 49 | 24 | 23 | 5 | 6 | 3 | - | 7 | 2 | 47 | 0,6 |
| Kvæfjord | 171 | 10 | 5 | 7 | 1 | 3 | - | - | 3 | - | 70 | 0,4 |
| Skånland | 222 | 18 | 10 | 6 | 2 | - | 1 | - | 1 | 2 | 33 | 0,3 |
| Ibestad | 96 | 60 | 26 | 48 | 7 | 10 | 6 | 2 | 17 | 6 | 80 | 5,0 |
| Gratangen | 65 | 21 | 9 | 15 | 5 | 2 | 2 | 1 | 2 | 3 | 71 | 2,3 |
| Lavangen ⁴ | .. | 19 | 7 | 18 | 2 | 4 | 4 | - | 5 | 3 | 95 | .. |
| Bardu | 421 | 176 | 87 | 153 | 31 | 32 | 13 | 8 | 32 | 37 | 87 | 3,6 |

¹ Se note 1, side 29. ² Se note 1, tabell 5. ³ Skog- og myrarealet og uttak pr. 10 km² for Sømna er medregnet i tallene for Brønnøy. ⁴ Skog- og myrarealet og uttak pr. 10 km² for Lavangen er medregnet i tallene for Salangen.

¹ See note 1, page 29. ² See note 1, table 5. ³ Forest and bog areas and felled per 10 km² in Sømna are included in the figures for Brønnøy. ⁴ Forest and bog areas and felled per 10 km² in Lavangen are included in the figures for Salangen.

Tabell 10 (forts.). Elgjakt. Kommune Moose hunting. Municipality

| Fylke Kommune | Skog- og myr- areal Km ² | Tillatt felt | | Felte dyr etter alder og kjønn | | | | | | Fell- ings- pro- sent ² | Felte dyr pr. 10 km ² | |
|-----------------------------|--|--------------|--|--------------------------------|--------------|--------------|--------------|--------------|--------------|---|---|--------------|
| | | I alt | Av dette års- kalv ¹ | I alt | Årskolv | | 1 1/2 år | | Eldre | | | |
| | | | | | Hann- dyr | Hunn- dyr | Hann- dyr | Hunn- dyr | Hann- dyr | | | Hunn- dyr |
| TROMS (forts.) | | | | | | | | | | | | |
| Salangen ³ | 298 | 36 | 14 | 20 | 5 | 3 | 1 | 2 | 6 | 3 | 56 | 1,3 |
| Målselv | 781 | 227 | 91 | 141 | 27 | 33 | 18 | 7 | 23 | 33 | 62 | 1,8 |
| Sørreisa | 193 | 40 | 16 | 26 | 4 | 7 | 3 | - | 6 | 6 | 65 | 1,3 |
| Dyrøy | 158 | 26 | 13 | 22 | 4 | 5 | 1 | - | 9 | 3 | 85 | 1,4 |
| Tranøy | 193 | 26 | 12 | 15 | 4 | - | 1 | - | 7 | 3 | 58 | 0,8 |
| Berg | 42 | 6 | 3 | 3 | - | 2 | - | - | 1 | - | 50 | 0,7 |
| Lenvik | 363 | 54 | 27 | 32 | 7 | 5 | 4 | 3 | 5 | 8 | 59 | 0,9 |
| Balsfjord | 509 | 75 | 28 | 45 | 11 | 7 | 7 | 2 | 10 | 8 | 60 | 0,9 |
| Lyngen | 118 | 13 | 6 | 8 | 2 | 2 | 1 | - | 2 | 1 | 62 | 0,7 |
| Storfjord | 142 | 10 | 5 | 8 | 3 | - | 1 | - | 1 | 3 | 80 | 0,6 |
| Kvænangen | 149 | 14 | 7 | 8 | 2 | 2 | 1 | - | 3 | - | 57 | 0,5 |
| FINNMARK | | | | | | | | | | | | |
| 1987 | 8 049 | 266 | 81 | 155 | 17 | 16 | 17 | 8 | 71 | 26 | 58 | 0,2 |
| 1988 | 8 049 | 302 | 87 | 177 | 23 | 16 | 26 | 16 | 65 | 31 | 59 | 0,2 |
| 1988 | | | | | | | | | | | | |
| Vadsø | 20 | 9 | 3 | 9 | - | 3 | 2 | 3 | 1 | - | 100 | 4,5 |
| Kautokeino | 3 355 | 19 | 4 | 7 | 1 | - | 5 | - | 1 | - | 37 | 0,0 |
| Alta | 458 | 25 | 7 | 20 | 5 | 4 | - | 1 | 5 | 5 | 80 | 0,4 |
| Kvalsund | 65 | 2 | 1 | 1 | 1 | - | - | - | - | - | 50 | 0,2 |
| Porsanger | 451 | 12 | 6 | 4 | - | - | 1 | - | 3 | - | 33 | 0,1 |
| Karasjok | 2 678 | 75 | 27 | 20 | 1 | - | 5 | 2 | 8 | 4 | 27 | 0,1 |
| Tana | 53 | 17 | - | 13 | 1 | - | 3 | 1 | 7 | 1 | 76 | 2,5 |
| Nesseby | 40 | 30 | 10 | 21 | 4 | 2 | 2 | 2 | 9 | 2 | 70 | 5,3 |
| Sør-Varanger ... | 929 | 113 | 29 | 82 | 10 | 7 | 8 | 7 | 31 | 19 | 73 | 0,9 |

¹ Se note 1, side 29. ² Se note 1, tabell 5. ³ Se note 4, side 35.

¹ See note 1, page 29. ² See note 1, table 5. ³ See note 4, page 35.

Tabell 11. Hjortejakt. Kommune Red deer hunting. Municipality

| Fylke Kommune County Municipality | Jakt- feltens minste- areal Minimum area of hunting ground Km ² | Tillatt felt Licences issued | | Felte dyr etter alder og kjønn Animals felled by age and sex | | | | | | Fell- ings- pro- sent ² Per cent fel- led ² | | |
|--|--|------------------------------------|---|---|-----------------------|------------------------------|-------------------------|--------------|----------------|--|--------------|--|
| | | I alt Total | Av dette Årskolv ¹ Of which calf ¹ | I alt Total | Årskolv Calf | | 1 1/2 år 1 1/2 years | | Eldre Older | | | |
| | | | | | Hann- dyr Males | Hunn- dyr Fe- males | Hann- dyr | Hunn- dyr | Hann- dyr | | Hunn- dyr | |
| 1987 | 0,5-25 | 20 383 | 4 071 | 9 502 | 938 | 720 | 1 679 | 862 | 2 896 | 2 407 | 47 | |
| 1988 | 0,5-25 | 20 042 | 4 097 | 10 394 | 1 105 | 820 | 2 090 | 949 | 3 074 | 2 356 | 52 | |
| 1988 | | | | | | | | | | | | |
| Østfold | 3 | 14 | - | 2 | - | - | 1 | - | - | 1 | 14 | |
| Akershus | . | - | - | - | - | - | - | - | - | - | - | |
| Oslo | . | - | - | - | - | - | - | - | - | - | - | |
| Hedmark | 1-25 | 114 | - | 11 | - | - | 3 | - | 5 | 3 | 10 | |
| Oppland | 1-20 | 289 | 6 | 77 | 1 | 3 | 15 | 3 | 34 | 21 | 27 | |
| Buskerud | 5-20 | 124 | 2 | 20 | 2 | 2 | - | - | 11 | 5 | 16 | |
| Vestfold | 1-5 | 13 | - | - | - | - | - | - | - | - | - | |
| Telemark | 1-25 | 142 | - | 8 | 1 | - | - | - | 3 | 3 | 6 | |
| Aust-Agder | . | - | - | - | - | - | - | - | - | - | - | |
| Vest-Agder | 20 | 33 | - | 2 | - | - | - | - | 2 | - | 6 | |
| Rogaland | 1-5 | 1 234 | 177 | 465 | 47 | 25 | 112 | 50 | 138 | 93 | 38 | |
| Hordaland | 0,75-3 | 3 695 | 577 | 2 068 | 162 | 144 | 416 | 222 | 654 | 470 | 56 | |
| Sogn og Fjordane | 0,5-1,5 | 6 288 | 950 | 3 732 | 299 | 244 | 756 | 382 | 1 133 | 918 | 59 | |
| Møre og Romsdal | 0,2-5 | 5 678 | 1 732 | 2 998 | 463 | 301 | 591 | 215 | 779 | 649 | 53 | |
| Sør-Trøndelag ... | 1-10 | 2 022 | 600 | 913 | 124 | 91 | 167 | 67 | 290 | 174 | 45 | |
| Nord-Trøndelag .. | 0,6-10 | 396 | 53 | 98 | 6 | 10 | 29 | 9 | 25 | 19 | 25 | |
| Nordland | . | - | - | - | - | - | - | - | - | - | - | |

¹ Se note 1, side 29. ² Se note 1, tabell 5.

¹ See note 1, page 29. ² See note 1, table 5.

Tabell 11 (forts.). Hjortejakt. Kommune Red deer hunting. Municipality

| Fylke Kommune | Jakt- feltenes minste- areal | Tillatt felt | | Felte dyr etter alder og kjønn | | | | | | Fell- ings- pro- sent ² | |
|---------------------|---------------------------------------|--------------|--|--------------------------------|--------------|--------------|--------------|--------------|--------------|---|--------------|
| | | I alt | Av dette års- kalv ¹ | I alt | Årskolv | | 1 1/2 år | | Eldre | | |
| | | | | | Hann- dyr | Hunn- dyr | Hann- dyr | Hunn- dyr | Hann- dyr | | Hunn- dyr |
| | Km ² | | | | | | | | | | |
| Troms | . | - | - | - | - | - | - | - | - | - | - |
| Finmark | . | - | - | - | - | - | - | - | - | - | - |
| ØSTFOLD | | | | | | | | | | | |
| 1987 | 3 | 13 | - | 2 | - | - | 1 | - | 1 | - | 15 |
| 1988 | 3 | 14 | - | 2 | - | - | 1 | - | - | 1 | 14 |
| 1988 | | | | | | | | | | | |
| Onsøy | 3 | 14 | - | 2 | - | - | 1 | - | - | 1 | 14 |
| HEDMARK | | | | | | | | | | | |
| 1987 | 1-25 | 118 | - | 9 | 1 | - | - | - | 3 | 5 | 8 |
| 1988 | 1-25 | 114 | - | 11 | - | - | 3 | - | 5 | 3 | 10 |
| 1988 | | | | | | | | | | | |
| Ringsaker | 5 | 7 | - | 1 | - | - | - | - | - | 1 | 14 |
| Vang | 5 | 4 | - | - | - | - | - | - | - | - | - |
| Stange | 10 | 6 | - | - | - | - | - | - | - | - | - |
| Stor-Elvdal | 10 | 28 | - | - | - | - | - | - | - | - | - |
| Rendalen | 15 | 22 | - | 2 | - | - | 1 | - | 1 | - | 9 |
| Tolga | 1 | 7 | - | 1 | - | - | - | - | 1 | - | 14 |
| Tynset | 1 | 12 | - | 6 | - | - | 1 | - | 3 | 2 | 50 |
| Alvdal | 10 | 20 | - | - | - | - | - | - | - | - | - |
| Follidal | 25 | 7 | - | 1 | - | - | 1 | - | - | - | 14 |
| Os | 10 | 1 | - | - | - | - | - | - | - | - | - |
| OPPLAND | | | | | | | | | | | |
| 1987 | 1-20 | 255 | 5 | 52 | 1 | 3 | 4 | 3 | 26 | 15 | 20 |
| 1988 | 1-20 | 289 | 6 | 77 | 1 | 3 | 15 | 3 | 34 | 21 | 27 |
| 1988 | | | | | | | | | | | |
| Lillehammer | 20 | 5 | 2 | - | - | - | - | - | - | - | - |
| Gjøvik | 4 | 6 | - | - | - | - | - | - | - | - | - |
| Dovre | 8 | 14 | - | - | - | - | - | - | - | - | - |
| Lesja | 1 | 32 | - | 17 | - | 1 | 4 | 2 | 5 | 5 | 53 |
| Skjåk | 1 | 19 | - | 14 | 1 | - | 2 | - | 9 | 2 | 74 |
| Lom | 1 | 50 | - | 18 | - | 1 | 4 | - | 7 | 6 | 36 |
| Vågå | 5 | 20 | - | 2 | - | - | - | - | 2 | - | 10 |
| Nord-Fron | 3 | 6 | - | - | - | - | - | - | - | - | - |
| Sel | 4 | 15 | - | 2 | - | - | - | - | 2 | - | 13 |
| Sør-Fron | 1 | 6 | 2 | - | - | - | - | - | - | - | - |
| Ringebu | 15 | 18 | - | 1 | - | - | 1 | - | - | - | 6 |
| Øyer | 10 | 5 | - | 1 | - | - | - | - | - | 1 | 20 |
| Gausdal | 20 | 4 | 2 | - | - | - | - | - | - | - | - |
| Gran | 5 | 1 | - | - | - | - | - | - | - | - | - |
| Søndre Land | 5 | 9 | - | 2 | - | - | 2 | - | - | - | 22 |
| Sør-Aurdal | 15 | 3 | - | - | - | - | - | - | - | - | - |
| Nord-Aurdal | 8 | 6 | - | 1 | - | - | - | - | 1 | - | 17 |
| Vestre Slidre | 12 | 12 | - | 2 | - | - | 1 | - | 1 | - | 17 |
| Øystre Slidre | 8 | 9 | - | 4 | - | - | - | 1 | 2 | 1 | 44 |
| Vang | 15 | 49 | - | 13 | - | 1 | 1 | - | 5 | 6 | 27 |
| BUSKERUD | | | | | | | | | | | |
| 1987 | 5-20 | 131 | 2 | 14 | 2 | - | - | - | 10 | 2 | 11 |
| 1988 | 5-20 | 124 | 2 | 20 | 2 | 2 | - | - | 11 | 5 | 16 |
| 1988 | | | | | | | | | | | |
| Kongsberg | 15 | 14 | - | - | - | - | - | - | - | - | - |
| Ringerike | 12 | 15 | - | 6 | 1 | 1 | - | - | 1 | 3 | 40 |
| Flå | 10 | 17 | - | 1 | - | - | - | - | 1 | - | 6 |
| Nes | 20 | 8 | - | 3 | - | - | - | - | 3 | - | 38 |
| Gol | 15 | 12 | - | 2 | - | - | - | - | 2 | - | 17 |
| Hemsedal | 10 | 4 | - | 2 | - | 1 | - | - | - | 1 | 50 |
| Ål | 5 | 10 | - | 1 | - | - | - | - | 1 | - | 10 |
| Hol | 15 | 4 | 2 | 2 | 1 | - | - | - | 1 | - | 50 |
| Sigdal | 12 | 12 | - | - | - | - | - | - | - | - | - |
| Krødsherad | 8 | 5 | - | - | - | - | - | - | - | - | - |
| Flesberg | 20 | 5 | - | - | - | - | - | - | - | - | - |
| Rollag | 12 | 18 | - | 3 | - | - | - | - | 2 | 1 | 17 |

¹ Se note 1, side 29. ² Se note 1, tabell 5.
¹ See note 1, page 29. ² See note 1, table 5.

Tabell 11 (forts.). Hjortejakt. Kommune Red deer hunting. Municipality

| Fylke Kommune | Jakt- feltenes minste- areal | Tillatt felt | | Felte dyr etter alder og kjønn | | | | | | Fell- ings- pro- sent ² | |
|------------------|---------------------------------------|--------------|--|--------------------------------|--------------|--------------|--------------|--------------|--------------|---|--------------|
| | | I alt | Av dette års- kalv ¹ | I alt | Årskalv | | 1 1/2 år | | Eldre | | |
| | | | | | Hann- dyr | Hunn- dyr | Hann- dyr | Hunn- dyr | Hann- dyr | | Hunn- dyr |
| | Km ² | | | | | | | | | | |
| VESTFOLD | | | | | | | | | | | |
| 1987 | 1-5 | 16 | - | 1 | - | - | - | 1 | - | - | 6 |
| 1988 | 1-5 | 13 | - | - | - | - | - | - | - | - | - |
| 1988 | | | | | | | | | | | |
| Larvik | 1-5 | 13 | - | - | - | - | - | - | - | - | - |
| TELEMARK | | | | | | | | | | | |
| 1987 | 1-25 | 130 | - | 10 | - | - | - | - | 8 | 2 | 8 |
| 1988 | 1-25 | 142 | - | 8 | 1 | - | - | 1 | 3 | 3 | 6 |
| 1988 | | | | | | | | | | | |
| Porsgrunn | 1 | 2 | - | - | - | - | - | - | - | - | - |
| Skien | 10 | 8 | - | - | - | - | - | - | - | - | - |
| Notodden | 10 | 29 | - | 1 | - | - | - | - | 1 | - | 3 |
| Siljan | 1 | 2 | - | - | - | - | - | - | - | - | - |
| Bamble | 10 | 9 | - | - | - | - | - | - | - | - | - |
| Drangedal | 10 | 29 | - | 1 | - | - | - | - | 1 | - | 3 |
| Nome | 5 | 24 | - | 4 | 1 | - | - | 1 | - | 2 | 17 |
| Tinn | 25 | 16 | - | 1 | - | - | - | - | - | 1 | 6 |
| Hjartdal | 10 | 17 | - | - | - | - | - | - | - | - | - |
| Kviteseid | 15 | 6 | - | 1 | - | - | - | - | 1 | - | 17 |
| VEST-AGDER | | | | | | | | | | | |
| 1987 | 20 | 20 | - | 3 | - | - | 1 | 1 | 1 | - | 15 |
| 1988 | 20 | 33 | - | 2 | - | - | - | - | 2 | - | 6 |
| 1988 | | | | | | | | | | | |
| Sogndalen | 20 | 5 | - | - | - | - | - | - | - | - | - |
| Marnardal | 20 | 18 | - | 1 | - | - | - | - | 1 | - | 6 |
| Audnedal | 20 | 4 | - | - | - | - | - | - | - | - | - |
| Lindesnes | 20 | 6 | - | 1 | - | - | - | - | 1 | - | 17 |
| ROGALAND | | | | | | | | | | | |
| 1987 | 1-5 | 1 198 | 151 | 429 | 21 | 22 | 97 | 61 | 124 | 104 | 36 |
| 1988 | 1-5 | 1 234 | 177 | 465 | 47 | 25 | 112 | 50 | 138 | 93 | 38 |
| 1988 | | | | | | | | | | | |
| Sandnes | 2 | 3 | 2 | - | - | - | - | - | - | - | - |
| Haugesund | 1 | 8 | - | 7 | - | - | 3 | - | 4 | - | 88 |
| Gjesdal | 2 | 4 | 1 | - | - | - | - | - | - | - | - |
| Forsand | 1,5 | 14 | 5 | 4 | - | 1 | - | 1 | 1 | 1 | 29 |
| Strand | 1 | 26 | - | 8 | - | 1 | 1 | - | 4 | 2 | 31 |
| Hjelmeland | 1,5 | 144 | - | 29 | 3 | 1 | 5 | 5 | 7 | 8 | 20 |
| Suldal | 1,5 | 378 | 95 | 116 | 13 | 7 | 19 | 17 | 37 | 23 | 31 |
| Sauda | 1,5 | 77 | 23 | 13 | 3 | 2 | 3 | 1 | 4 | - | 17 |
| Finnøy | 1,5 | 27 | - | 5 | - | - | 3 | - | - | 2 | 19 |
| Bokn | 2 | 13 | 3 | 12 | 2 | 1 | 4 | - | 2 | 3 | 92 |
| Tysvær | 1 | 232 | - | 112 | 11 | 5 | 25 | 14 | 33 | 24 | 48 |
| Karmøy | 5 | 18 | - | 13 | 1 | - | 4 | - | 5 | 3 | 72 |
| Vindafjord | 1 | 290 | 48 | 146 | 14 | 7 | 45 | 12 | 41 | 27 | 50 |
| HORDALAND | | | | | | | | | | | |
| 1987 | 1-3 | 4 021 | 568 | 2 018 | 159 | 116 | 352 | 201 | 643 | 547 | 50 |
| 1988 | 0,75-3 | 3 695 | 577 | 2 068 | 162 | 144 | 416 | 222 | 654 | 470 | 56 |
| 1988 | | | | | | | | | | | |
| Bergen | 1 | 121 | - | 69 | 4 | 6 | 18 | 7 | 23 | 11 | 57 |
| Etne | 1 | 192 | - | 130 | 1 | 3 | 26 | 23 | 46 | 31 | 68 |
| Ølen | 1 | 151 | 23 | 101 | 5 | 10 | 23 | 7 | 37 | 19 | 67 |
| Sveio | 1 | 114 | - | 67 | 2 | - | 21 | 13 | 18 | 13 | 59 |
| Bømlo | 1,2 | 124 | 27 | 63 | 7 | 8 | 11 | 11 | 13 | 13 | 51 |
| Stord | 1 | 48 | - | 28 | - | 2 | 5 | 4 | 11 | 6 | 58 |
| Fitjar | 1,25 | 49 | 11 | 27 | 2 | - | 3 | 3 | 12 | 7 | 55 |
| Tysnes | 1 | 194 | - | 121 | 6 | 2 | 25 | 18 | 32 | 38 | 62 |
| Kvinnherad | 1,5 | 330 | 31 | 238 | 10 | 9 | 52 | 22 | 102 | 43 | 72 |

¹ Se note 1, side 29.² Se note 1, tabell 5.¹ See note 1, page 29. ² See note 1, table 5.

Tabell 11 (forts.). Hjortejakt. Kommune Red deer hunting. Municipality

| Fylke Kommune | Jakt- feltenes minste- areal | Tillatt felt | | Felte dyr etter alder og kjønn | | | | | | Fell- ings- pro- sent ² | |
|--------------------|---------------------------------------|--------------|--|--------------------------------|--------------|--------------|--------------|--------------|--------------|---|--------------|
| | | I alt | Av dette års- kalv ¹ | I alt | Årskalv | | 1 1/2 år | | Eldre | | |
| | | | | | Hann- dyr | Hunn- dyr | Hann- dyr | Hunn- dyr | Hann- dyr | | Hunn- dyr |
| Km ² | | | | | | | | | | | |
| HORDALAND (forts.) | | | | | | | | | | | |
| Jondal | 1-1,5 | 67 | 10 | 40 | 1 | 4 | 8 | 4 | 9 | 14 | 60 |
| Odda | 3 | 46 | - | 8 | - | - | - | - | 6 | 2 | 17 |
| Ullensvang | 1 | 110 | 7 | 57 | 2 | 1 | 16 | 2 | 23 | 13 | 52 |
| Eidfjord | 1 | 21 | - | 4 | - | - | - | 1 | 2 | 1 | 19 |
| Ulvik | 2 | 39 | - | 13 | - | 2 | - | - | 6 | 5 | 33 |
| Granvin | 1 | 72 | 14 | 23 | 4 | - | 4 | 2 | 8 | 5 | 32 |
| Voss | 1,5 | 441 | 180 | 165 | 30 | 20 | 17 | 11 | 53 | 34 | 37 |
| Kvam | 1,5 | 133 | 39 | 64 | 8 | 3 | 23 | 2 | 24 | 4 | 48 |
| Fusa | 1,5 | 184 | 36 | 103 | 9 | 11 | 31 | 12 | 19 | 21 | 56 |
| Samnanger | 1 | 76 | 15 | 33 | 1 | 1 | 10 | 4 | 10 | 7 | 43 |
| Os | 1,25 | 87 | 18 | 38 | 5 | 1 | 8 | 3 | 11 | 10 | 44 |
| Austevoll | 1 | 42 | 13 | 17 | 3 | - | 3 | 1 | 8 | 2 | 40 |
| Sund | 1 | 22 | - | 18 | - | - | 4 | 2 | 10 | 2 | 82 |
| Fjell | 0,8 | 43 | - | 13 | 1 | - | 3 | - | 8 | 1 | 30 |
| Askøy | 2 | 19 | - | 4 | - | - | 1 | - | 3 | - | 21 |
| Vaksdal | 3 | 76 | 14 | 48 | 7 | 4 | 10 | 4 | 16 | 7 | 63 |
| Modalen | 1 | 51 | - | 32 | 1 | 2 | 5 | 1 | 13 | 10 | 63 |
| Osterøy | 0,75 | 207 | 34 | 119 | 10 | 7 | 28 | 16 | 31 | 27 | 57 |
| Meland | 1 | 71 | 13 | 39 | 1 | 6 | 3 | 6 | 15 | 8 | 55 |
| Øygarden | 1,2 | 6 | - | 4 | - | - | - | 1 | 2 | 1 | 67 |
| Raddøy | 2 | 81 | 20 | 65 | 6 | 7 | 8 | 5 | 17 | 22 | 80 |
| Lindås | 1 | 283 | 60 | 165 | 24 | 24 | 24 | 20 | 36 | 37 | 58 |
| Austrheim | 1 | 10 | 2 | 8 | 2 | - | - | 1 | 2 | 3 | 80 |
| Masfjorden | 1 | 185 | 10 | 144 | 10 | 11 | 26 | 16 | 28 | 53 | 78 |
| SOGN OG FJORDANE | | | | | | | | | | | |
| 1987 | 0,5-1,5 | 6 243 | 953 | 3 403 | 258 | 233 | 594 | 357 | 1 064 | 897 | 55 |
| 1988 | 0,5-1,5 | 6 288 | 950 | 3 732 | 299 | 244 | 756 | 382 | 1 133 | 918 | 59 |
| 1988 | | | | | | | | | | | |
| Flora | 1 | 453 | 136 | 276 | 31 | 28 | 51 | 43 | 69 | 54 | 61 |
| Gulen | 1,5 | 314 | - | 184 | 13 | 6 | 43 | 15 | 51 | 56 | 59 |
| Solund | 1 | 138 | - | 96 | 3 | 2 | 15 | 11 | 39 | 26 | 70 |
| Hyllestad | 1 | 266 | - | 186 | 6 | 4 | 47 | 20 | 56 | 53 | 70 |
| Høyanger | 1,5 | 371 | 90 | 227 | 24 | 15 | 36 | 25 | 61 | 66 | 61 |
| Vik | 1 | 132 | - | 66 | 3 | 2 | 11 | 2 | 28 | 20 | 50 |
| Balestrand | 1 | 235 | 43 | 149 | 12 | 11 | 22 | 7 | 63 | 34 | 63 |
| Leikanger | 1,5 | 143 | 5 | 85 | 3 | 3 | 14 | 13 | 33 | 19 | 59 |
| Sogndal | 1 | 212 | - | 132 | 7 | 4 | 32 | 11 | 36 | 42 | 62 |
| Aurland | 1 | 119 | - | 46 | 2 | - | 10 | 3 | 23 | 8 | 39 |
| Lærdal | 1,5 | 262 | 44 | 124 | 10 | 8 | 16 | 10 | 41 | 39 | 47 |
| Årdal | 1,5 | 116 | 30 | 32 | 3 | 1 | 8 | - | 14 | 6 | 28 |
| Luster | 1 | 438 | - | 162 | 12 | 7 | 26 | 15 | 54 | 48 | 37 |
| Askvoll | 1,5 | 190 | 48 | 96 | 11 | 7 | 19 | 11 | 24 | 24 | 51 |
| Fjaler | 0,5-1 | 317 | - | 204 | 12 | 9 | 50 | 33 | 45 | 55 | 64 |
| Gaular | 1 | 287 | 74 | 186 | 16 | 18 | 34 | 21 | 56 | 41 | 65 |
| Jølster | 1,5 | 154 | 24 | 131 | 8 | 10 | 30 | 7 | 49 | 27 | 85 |
| Førde | 1 | 239 | 26 | 133 | 11 | 4 | 37 | 21 | 21 | 39 | 56 |
| Naustdal | 1,5 | 180 | 44 | 113 | 10 | 13 | 22 | 11 | 27 | 30 | 63 |
| Bremanger | 1 | 443 | 141 | 321 | 42 | 36 | 54 | 29 | 91 | 69 | 72 |
| Vågsøy | 1 | 105 | - | 76 | - | 1 | 19 | 7 | 37 | 12 | 72 |
| Selje | 1,5 | 79 | 16 | 53 | 4 | 6 | 11 | 3 | 18 | 11 | 67 |
| Eid | 1 | 274 | 60 | 174 | 19 | 16 | 39 | 21 | 42 | 37 | 64 |
| Hornindal | 1,5 | 86 | 30 | 49 | 3 | 5 | 17 | 6 | 12 | 6 | 57 |
| Gloppen | 1 | 418 | 91 | 252 | 21 | 12 | 53 | 23 | 88 | 55 | 60 |
| Stryn | 1,5 | 317 | 48 | 179 | 13 | 16 | 40 | 14 | 55 | 41 | 56 |

¹ Se note 1, side 29. ² Se note 1, tabell 5.¹ See note 1, page 29. ² See note 1, table 5.

Tabell 11 (forts.). Hjortejakt. Kommune Red deer hunting. Municipality

| Fylke Kommune | Jakt- feltenes minste- areal Km ² | Tillatt felt | | Felte dyr etter alder og kjønn | | | | | | Fell- ings- pro- sent ² | |
|------------------------|--|--------------|--|--------------------------------|--------------|--------------|--------------|--------------|--------------|---|--------------|
| | | I alt | Av dette års- kalv ¹ | I alt | Årskalv | | 1 1/2 år | | Eldre | | |
| | | | | | Hann- dyr | Hunn- dyr | Hann- dyr | Hunn- dyr | Hann- dyr | | Hunn- dyr |
| MØRE OG ROMSDAL | | | | | | | | | | | |
| 1987 | 0,2-5 | 5 697 | 1 676 | 2 517 | 352 | 250 | 461 | 171 | 682 | 601 | 44 |
| 1988 | 0,2-5 | 5 678 | 1 732 | 2 998 | 463 | 301 | 591 | 215 | 779 | 649 | 53 |
| 1988 | | | | | | | | | | | |
| Molde | 1-1,5 | 127 | 21 | 30 | 2 | 2 | 12 | 1 | 9 | 4 | 24 |
| Ålesund | 1 | 55 | 26 | 35 | 9 | 5 | 6 | 1 | 9 | 5 | 64 |
| Vanylven | 1 | 187 | 64 | 101 | 11 | 8 | 22 | 9 | 29 | 22 | 54 |
| Sande | 1 | 70 | 19 | 46 | 8 | 6 | 4 | 2 | 15 | 11 | 66 |
| Herøy | 1 | 55 | 23 | 39 | 7 | 5 | 7 | 3 | 12 | 5 | 71 |
| Ulstein | 1 | 102 | 31 | 36 | 6 | 3 | 8 | 5 | 6 | 8 | 35 |
| Hareid | 0,6 | 130 | 40 | 84 | 12 | 10 | 13 | 10 | 18 | 21 | 65 |
| Volde | 1 | 222 | 65 | 155 | 27 | 15 | 25 | 13 | 31 | 44 | 70 |
| Ørsta | 1 | 440 | 145 | 288 | 42 | 34 | 53 | 19 | 73 | 67 | 65 |
| Ørskog | 1,5 | 63 | 17 | 42 | 8 | 2 | 10 | 4 | 9 | 9 | 67 |
| Norddal | 1 | 261 | 85 | 86 | 12 | 6 | 16 | 7 | 25 | 20 | 33 |
| Stranda | 1,2 | 187 | 57 | 112 | 14 | 10 | 22 | 5 | 42 | 19 | 60 |
| Stordal | 1 | 100 | 24 | 53 | 5 | 3 | 19 | 4 | 10 | 12 | 53 |
| Sykkylven | 1 | 178 | 49 | 105 | 23 | 7 | 23 | 5 | 16 | 31 | 59 |
| Skodje | 1,5 | 113 | 30 | 85 | 13 | 11 | 18 | 7 | 21 | 15 | 75 |
| Sula | 1 | 37 | 5 | 23 | 3 | - | 4 | - | 10 | 6 | 62 |
| Giske | 0,2-0,6 | 32 | - | 24 | 2 | 1 | 5 | 2 | 7 | 7 | 75 |
| Haram | 1 | 153 | 47 | 117 | 19 | 12 | 19 | 6 | 35 | 26 | 76 |
| Vestnes | 1 | 208 | 65 | 105 | 18 | 8 | 21 | 1 | 45 | 12 | 50 |
| Rauma | 1 | 397 | 97 | 161 | 20 | 18 | 37 | 15 | 45 | 26 | 41 |
| Neset | 1 | 235 | 61 | 67 | 8 | 4 | 15 | 9 | 22 | 9 | 29 |
| Midsund | 0,75 | 71 | 18 | 47 | 6 | 7 | 10 | 4 | 7 | 13 | 66 |
| Aukra | 1,5 | 28 | 10 | 13 | 3 | 1 | 2 | - | 5 | 2 | 46 |
| Fræna | 1 | 227 | 65 | 79 | 9 | 3 | 21 | 5 | 27 | 14 | 35 |
| Eide | 2 | 41 | 14 | 16 | 1 | 1 | 4 | 1 | 7 | 2 | 39 |
| Averøy | 1,4 | 71 | 18 | 40 | 3 | 1 | 7 | 2 | 16 | 11 | 56 |
| Frei | 1 | 33 | 11 | 6 | 1 | - | 1 | - | 1 | 3 | 18 |
| Gjemnes | 1,5 | 172 | 56 | 94 | 19 | 11 | 12 | 8 | 26 | 18 | 55 |
| Tingvoll | 1 | 315 | 117 | 200 | 46 | 33 | 30 | 15 | 29 | 47 | 63 |
| Sunndal | 1 | 240 | 106 | 114 | 25 | 14 | 28 | 9 | 27 | 11 | 48 |
| Surnadal | 1 | 399 | 134 | 140 | 20 | 10 | 27 | 18 | 31 | 34 | 35 |
| Rindal | 1,5 | 102 | 23 | 27 | 2 | 2 | 8 | - | 9 | 6 | 26 |
| Aure | 1-2 | 285 | 91 | 214 | 33 | 27 | 45 | 10 | 43 | 56 | 75 |
| Halsa | 1,5 | 170 | 47 | 101 | 9 | 11 | 19 | 6 | 27 | 29 | 59 |
| Tustna | 0,5-1 | 136 | 38 | 89 | 13 | 7 | 17 | 7 | 28 | 17 | 65 |
| Smøla | 3-5 | 36 | 13 | 24 | 4 | 3 | 1 | 2 | 7 | 7 | 67 |
| SØR-TRØNDELAG | | | | | | | | | | | |
| 1987 | 1-10 | 2 120 | 658 | 940 | 130 | 92 | 147 | 57 | 309 | 205 | 44 |
| 1988 | 1-10 | 2 022 | 600 | 913 | 124 | 91 | 167 | 67 | 290 | 174 | 45 |
| 1988 | | | | | | | | | | | |
| Hemne | 1,5 | 252 | 78 | 119 | 18 | 11 | 29 | 13 | 19 | 29 | 47 |
| Snillfjord | 1 | 259 | 75 | 155 | 29 | 15 | 34 | 3 | 45 | 29 | 60 |
| Hitra | 1 | 419 | 101 | 302 | 33 | 25 | 44 | 22 | 127 | 51 | 72 |
| Frøya | 1 | 31 | 10 | 14 | 3 | 1 | 5 | 2 | 3 | - | 45 |
| Ørland | 4 | 2 | - | 1 | - | - | - | - | 1 | - | 50 |
| Agdenes | 3 | 91 | 32 | 45 | 2 | 2 | 10 | 5 | 21 | 5 | 49 |
| Rissa | 10 | 31 | 6 | 3 | - | - | 2 | - | 1 | - | 10 |
| Bjugn | 1 | 113 | 40 | 18 | 1 | 4 | 5 | 2 | 3 | 3 | 16 |
| Åfjord | 7,5 | 40 | - | 5 | - | - | 1 | 2 | 1 | 1 | 13 |
| Oppdal | 3 | 100 | 33 | 10 | 2 | 1 | 2 | - | 3 | 2 | 10 |
| Rennebu | 3 | 73 | 25 | 18 | 1 | 3 | 3 | - | 6 | 5 | 25 |
| Meldal | 2-3 | 145 | 45 | 72 | 8 | 11 | 14 | 5 | 20 | 14 | 50 |
| Orkdal | 1,5-3 | 159 | 50 | 73 | 12 | 10 | 13 | 4 | 20 | 14 | 46 |
| Holtålen | 10 | 6 | 1 | 2 | - | - | 1 | - | 1 | - | 33 |

¹ Se note 1, side 29. ² Se note 1, tabell 5.¹ See note 1, page 29. ² See note 1, table 5.

Tabell 11 (forts.). Hjortejakt. Kommune Red deer hunting. Municipality

| Fylke Kommune | Jakt- feltenes minste- areal | Tillatt felt | | Felte dyr etter alder og kjønn | | | | | | Fell- ings- pro- sent ² | |
|------------------------|---------------------------------------|--------------|--|--------------------------------|--------------|--------------|--------------|--------------|--------------|---|--------------|
| | | I alt | Av dette års- kalv ¹ | I alt | Årskolv | | 1 1/2 år | | Eldre | | |
| | | | | | Hann- dyr | Hunn- dyr | Hann- dyr | Hunn- dyr | Hann- dyr | | Hunn- dyr |
| | Km ² | | | | | | | | | | |
| SØR-TRØNDELAG (forts.) | | | | | | | | | | | |
| Midtre Gauldal | 6 | 72 | 32 | 21 | 4 | 2 | 2 | 1 | 6 | 6 | 29 |
| Melhus | 8 | 53 | 17 | 15 | 4 | 1 | - | 3 | 3 | 4 | 28 |
| Skaun | 1 | 129 | 54 | 32 | 6 | 5 | 2 | 2 | 7 | 10 | 25 |
| Klæbu | 8 | 19 | - | 1 | - | - | - | - | 1 | - | 5 |
| Malvik | 10 | 3 | 1 | - | - | - | - | - | - | - | - |
| Selbu | 1 | 25 | - | 7 | 1 | - | - | 3 | 2 | 1 | 28 |
| NORD-TRØNDELAG | | | | | | | | | | | |
| 1987 | 0,6-10 | 421 | 58 | 104 | 14 | 4 | 22 | 10 | 25 | 29 | 25 |
| 1988 | 0,6-10 | 396 | 53 | 98 | 6 | 10 | 29 | 9 | 25 | 19 | 25 |
| 1988 | | | | | | | | | | | |
| Steinkjer | 10 | 47 | - | 2 | - | - | 1 | - | 1 | - | 4 |
| Namsos | 0,6 | 161 | 28 | 83 | 5 | 7 | 26 | 8 | 20 | 17 | 52 |
| Meråker | 1 | 16 | - | 3 | - | 3 | - | - | - | - | 19 |
| Stjørdal | 1 | 15 | - | 1 | - | - | - | - | 1 | - | 7 |
| Levanger | 2-10 | 18 | - | - | - | - | - | - | - | - | - |
| Verdal | 2-8 | 25 | - | 2 | 1 | - | - | - | - | 1 | 8 |
| Verran | 8 | 7 | - | - | - | - | - | - | - | - | - |
| Namdalseid | 4 | 79 | 23 | 4 | - | - | 1 | 1 | 2 | - | 5 |
| Snåsa | 10 | 13 | 2 | - | - | - | - | - | - | - | - |
| Høylandet | 3 | 12 | - | 3 | - | - | 1 | - | 1 | 1 | 25 |
| Overhalla | 1 | 3 | - | - | - | - | - | - | - | - | - |

¹ Se note 1, side 29. ² Se note 1, tabell 5.¹ See note 1, page 29. ² See note 1, table 5.

Tabell 12. Villreinjakt. Jaktområde/kommune Wild reindeer hunting. Hunting district/municipality

| Fylke Jaktområde Kommune County Hunting district Municipality | Tillatt felt Licences issued | | Felte dyr etter alder og kjønn Animals felled by age and sex | | | | | | Fellings- pro- sent ² Per cent fel- led ² | |
|--|---------------------------------|---|---|-----------------------|------------------------------|-------------------------|--------------|----------------|---|--------------|
| | I alt Total | Av dette Årskalf ¹ Of which calf ¹ | I alt Total | Årskalf Calf | | 1 1/2 år 1 1/2 years | | Eldre Older | | |
| | | | | Hann- dyr Males | Hunn- dyr Fe- males | Hann- dyr | Hunn- dyr | Hann- dyr | | Hunn- dyr |
| | | | | | | | | | | |
| 1987 | 15 491 | 4 114 | 7 647 | 947 | 698 | 1 000 | 577 | 1 605 | 2 820 | 49 |
| 1988 | 16 183 | 3 824 | 8 739 | 1 106 | 841 | 1 109 | 649 | 1 937 | 3 097 | 54 |
| 1988 | | | | | | | | | | |
| FYLKE COUNTY | | | | | | | | | | |
| Østfold | - | - | - | - | - | - | - | - | - | - |
| Akershus | - | - | - | - | - | - | - | - | - | - |
| Oslo | - | - | - | - | - | - | - | - | - | - |
| Hedmark | 2 214 | 563 | 1 354 | 190 | 159 | 162 | 65 | 313 | 465 | 61 |
| Oppland | 2 486 | 474 | 1 836 | 210 | 182 | 255 | 88 | 443 | 658 | 74 |
| Buskerud | 1 833 | 497 | 715 | 94 | 43 | 74 | 78 | 184 | 242 | 39 |
| Vestfold | - | - | - | - | - | - | - | - | - | - |
| Telemark | 2 680 | 581 | 1 200 | 132 | 73 | 186 | 100 | 252 | 457 | 45 |
| Aust-Agder | 1 178 | 242 | 752 | 81 | 68 | 77 | 107 | 103 | 316 | 64 |
| Vest-Agder | 156 | 15 | 48 | 2 | 1 | 9 | 4 | 24 | 8 | 31 |
| Rogaland | 498 | 67 | 175 | 12 | 10 | 40 | 11 | 45 | 57 | 35 |
| Hordaland | 2 137 | 403 | 1 035 | 126 | 85 | 91 | 84 | 253 | 396 | 48 |
| Sogn og Fjordane | 1 405 | 488 | 694 | 110 | 79 | 118 | 51 | 150 | 186 | 49 |
| Møre og Romsdal | 459 | 113 | 232 | 29 | 19 | 30 | 14 | 49 | 91 | 51 |
| Sør-Trøndelag | 1 137 | 381 | 698 | 120 | 122 | 67 | 47 | 121 | 221 | 61 |
| Nord-Trøndelag | - | - | - | - | - | - | - | - | - | - |
| Nordland | - | - | - | - | - | - | - | - | - | - |
| Troms | - | - | - | - | - | - | - | - | - | - |
| Finnmark | - | - | - | - | - | - | - | - | - | - |
| JAKTOMRÅDE HUNTING DISTRICT | | | | | | | | | | |
| Setesdal Austhei | 972 | 222 | 546 | 68 | 45 | 72 | 67 | 78 | 216 | 56 |
| Setesdal Ryfylke | 1 513 | 234 | 718 | 63 | 50 | 98 | 94 | 148 | 265 | 47 |
| Skaulen Etnefjella | 4 | - | - | - | - | - | - | - | - | - |
| Hardangervidda | 4 659 | 917 | 1 990 | 226 | 118 | 219 | 181 | 457 | 789 | 43 |
| Nordfjella (Hallingskarvet) | 1 589 | 599 | 608 | 82 | 63 | 72 | 44 | 163 | 184 | 38 |
| Fjellheimen | 171 | 53 | 167 | 33 | 25 | 24 | 5 | 50 | 30 | 98 |
| Brattfjell - Vindeggen | 385 | 110 | 197 | 26 | 16 | 33 | 8 | 36 | 78 | 51 |
| Blefjell | 220 | 60 | 125 | 18 | 15 | 12 | 12 | 24 | 44 | 57 |
| Vest-Jotunheimen | 321 | 94 | 227 | 34 | 26 | 53 | 21 | 42 | 51 | 71 |
| Ottadalen Sør | 84 | 20 | 75 | 11 | 4 | 15 | - | 28 | 17 | 89 |
| Ottadalen Nord | 1 225 | 306 | 1 043 | 124 | 113 | 154 | 46 | 253 | 353 | 85 |
| Sunnfjord | 15 | - | 15 | 1 | 1 | 3 | 3 | 4 | 3 | 100 |
| Svartebotnen | 20 | - | 9 | 3 | - | 2 | - | 2 | 2 | 45 |
| Snøhetta | 906 | 225 | 395 | 35 | 38 | 60 | 29 | 51 | 182 | 44 |
| Rondane Sør | 868 | 12 | 572 | 79 | 55 | 53 | 22 | 173 | 190 | 66 |
| Rondane Nord | 600 | 120 | 374 | 41 | 31 | 52 | 17 | 99 | 134 | 62 |
| Sølnkletten | 450 | 89 | 228 | 20 | 15 | 30 | 11 | 69 | 83 | 51 |
| Forelhogna | 950 | 380 | 760 | 153 | 151 | 81 | 47 | 134 | 194 | 80 |
| Knutshø | 1 189 | 366 | 689 | 89 | 75 | 75 | 42 | 126 | 282 | 58 |
| Tolga Østfjell | 42 | 17 | 1 | - | - | 1 | - | - | - | 2 |
| HEDMARK | | | | | | | | | | |
| 1987 | 1 957 | 628 | 1 044 | 150 | 132 | 147 | 50 | 264 | 301 | 53 |
| 1988 | 2 214 | 563 | 1 354 | 190 | 159 | 162 | 65 | 313 | 465 | 61 |
| 1988 | | | | | | | | | | |
| Ringsaker | 20 | - | 16 | 4 | 1 | 3 | - | 2 | 6 | 80 |
| Vang | 9 | 3 | 7 | - | 3 | 2 | - | - | 2 | 78 |
| Åmot | 27 | 9 | 16 | 4 | 1 | 4 | 1 | 1 | 5 | 59 |
| Stor-Elvdal | 407 | - | 274 | 37 | 29 | 24 | 4 | 91 | 89 | 67 |
| Rendalen | 87 | 21 | 38 | 3 | 2 | 4 | 3 | 9 | 17 | 44 |
| Tolga | 169 | 68 | 123 | 21 | 28 | 17 | 8 | 18 | 31 | 73 |

¹ Se note 1, side 29. ² Se note 1, tabell 5.¹ See note 1, page 29. ² See note 1, table 5.

Tabell 12 (forts.). Villreinjakt. Jaktområde/kommune Wild reindeer hunting. Hunting district/
municipality

| Fylke Kommune | Tillatt felt | | Felte dyr etter alder og kjønn | | | | | | Fell- ings- pro- sent ² | |
|-------------------------|--------------|----------------------------------|--------------------------------|--------------|--------------|--------------|--------------|--------------|---|--------------|
| | I alt | Av dette Årskalv ¹ | I alt | Årskalv | | 1 1/2 år | | Eldre | | |
| | | | | Hann- dyr | Hunn- dyr | Hann- dyr | Hunn- dyr | Hann- dyr | | Hunn- dyr |
| HEDMARK (forts.) | | | | | | | | | | |
| Tynset | 543 | 190 | 296 | 52 | 34 | 37 | 15 | 53 | 105 | 55 |
| Alvdal | 204 | 51 | 117 | 11 | 7 | 13 | 8 | 36 | 42 | 57 |
| Follidal | 623 | 172 | 364 | 36 | 36 | 48 | 21 | 81 | 142 | 58 |
| Os | 125 | 49 | 103 | 22 | 18 | 10 | 5 | 22 | 26 | 82 |
| OPPLAND | | | | | | | | | | |
| 1987 | 1 942 | 411 | 1 255 | 150 | 98 | 167 | 76 | 356 | 408 | 65 |
| 1988 | 2 486 | 474 | 1 836 | 210 | 182 | 255 | 88 | 443 | 658 | 74 |
| 1988 | | | | | | | | | | |
| Dovre | 551 | 116 | 378 | 41 | 34 | 39 | 18 | 88 | 158 | 69 |
| Lesja | 677 | 169 | 522 | 54 | 56 | 81 | 27 | 102 | 202 | 77 |
| Skjåk | 486 | 121 | 429 | 59 | 45 | 61 | 17 | 111 | 136 | 88 |
| Lom | 146 | 37 | 121 | 11 | 18 | 23 | 5 | 24 | 40 | 83 |
| Vågå | 51 | 14 | 38 | 4 | 5 | 6 | 4 | 10 | 9 | 75 |
| Nord-Fron | 8 | - | 8 | - | - | 1 | - | 7 | - | 100 |
| Sel | 90 | 17 | 44 | 2 | - | 20 | - | 14 | 8 | 49 |
| Sør-Fron | 7 | - | 7 | - | - | 1 | - | 6 | - | 100 |
| Ringingebu | 356 | - | 234 | 32 | 19 | 18 | 15 | 60 | 90 | 66 |
| Øyer | 114 | - | 55 | 7 | 5 | 5 | 2 | 21 | 15 | 48 |
| BUSKERUD | | | | | | | | | | |
| 1987 | 1 958 | 593 | 594 | 87 | 49 | 41 | 54 | 94 | 269 | 30 |
| 1988 | 1 833 | 497 | 715 | 94 | 43 | 74 | 78 | 184 | 242 | 39 |
| 1988 | | | | | | | | | | |
| Kongsberg | 9 | 4 | - | - | - | - | - | - | - | - |
| Hemsedal | 80 | 30 | 35 | 4 | 5 | 4 | 7 | 9 | 6 | 44 |
| Ål | 340 | 132 | 172 | 23 | 17 | 21 | 12 | 43 | 56 | 51 |
| Hol | 467 | 119 | 78 | 7 | 1 | 14 | - | 46 | 10 | 17 |
| Flesberg | 69 | 28 | 41 | 8 | 3 | 3 | 4 | 10 | 13 | 59 |
| Røllag | 49 | 15 | 18 | 3 | 2 | 1 | 1 | 4 | 7 | 37 |
| Nore og Uvdal | 819 | 169 | 371 | 49 | 15 | 31 | 54 | 72 | 150 | 45 |
| TELEMARK | | | | | | | | | | |
| 1987 | 2 453 | 605 | 1 083 | 118 | 70 | 213 | 101 | 143 | 438 | 44 |
| 1988 | 2 680 | 581 | 1 200 | 132 | 73 | 186 | 100 | 252 | 457 | 45 |
| 1988 | | | | | | | | | | |
| Notodden | 71 | - | 41 | 4 | 6 | 3 | 1 | 6 | 21 | 58 |
| Tinn | 734 | 160 | 323 | 34 | 18 | 37 | 19 | 65 | 150 | 44 |
| Hjartdal | 193 | 58 | 119 | 16 | 9 | 22 | 7 | 21 | 44 | 62 |
| Seljord | 110 | 32 | 71 | 10 | 7 | 10 | 1 | 11 | 32 | 65 |
| Fyresdal | 200 | 47 | 78 | 9 | 5 | 14 | 9 | 19 | 22 | 39 |
| Tokke | 197 | 44 | 101 | 18 | 7 | 15 | 14 | 6 | 41 | 51 |
| Vinje | 1 175 | 240 | 467 | 41 | 21 | 85 | 49 | 124 | 147 | 40 |
| AUST-AGDER | | | | | | | | | | |
| 1987 | 1 050 | 214 | 684 | 74 | 54 | 69 | 91 | 81 | 315 | 65 |
| 1988 | 1 178 | 242 | 752 | 81 | 68 | 77 | 107 | 103 | 316 | 64 |
| 1988 | | | | | | | | | | |
| Åmli | 26 | 5 | 14 | 3 | - | 2 | 2 | 3 | 4 | 54 |
| Bygland | 156 | 27 | 34 | 4 | 2 | 8 | - | 11 | 9 | 22 |
| Valle | 300 | 70 | 230 | 25 | 21 | 32 | 12 | 52 | 88 | 77 |
| Bykle | 696 | 140 | 474 | 49 | 45 | 35 | 93 | 37 | 215 | 68 |
| VEST-AGDER | | | | | | | | | | |
| 1987 | 141 | 11 | 46 | 2 | 1 | 11 | 1 | 20 | 11 | 33 |
| 1988 | 156 | 15 | 48 | 2 | 1 | 9 | 4 | 24 | 8 | 31 |
| 1988 | | | | | | | | | | |
| Åseral | 24 | - | 4 | - | - | - | - | 2 | 2 | 17 |
| Høgebostad | 5 | - | - | - | - | - | - | - | - | - |
| Kvinesdal | 13 | - | 5 | - | - | - | - | 4 | 1 | 38 |
| Sirdal | 114 | 15 | 39 | 2 | 1 | 9 | 4 | 18 | 5 | 34 |

¹ Se note 1, side 29. ² Se note 1, tabell 5.¹ See note 1, page 29. ² See note 1, table 5.

Tabell 12 (forts.). Villreinfjakt. Jaktområde/kommune Wild reindeer hunting. Hunting district/
municipality

| Fylke Kommune | Tillatt felt | | Felte dyr etter alder og kjønn | | | | | | Fell- ings- pro- sent ² | | |
|-------------------------|------------------------|----------------------------------|--------------------------------|--------------|--------------|--------------|--------------|--------------|---|--------------|--|
| | I alt | Av dette årskalv ¹ | I alt | Årskalv | | 1 1/2 år | | Eldre | | | |
| | | | | Hann- dyr | Hunn- dyr | Hann- dyr | Hunn- dyr | Hann- dyr | | Hunn- dyr | |
| ROGALAND | | | | | | | | | | | |
| 1987 | 534 | 88 | 181 | 13 | 11 | 41 | 12 | 51 | 53 | 34 | |
| 1988 | 498 | 67 | 175 | 12 | 10 | 40 | 11 | 45 | 57 | 35 | |
| 1988 | | | | | | | | | | | |
| Gjesdal | 2 | - | - | - | - | - | - | - | - | - | |
| Forsand | 64 | 3 | 18 | 1 | - | 8 | - | 7 | 2 | 28 | |
| Hjelmealand | 81 | 4 | 26 | - | - | 5 | 2 | 10 | 9 | 32 | |
| Suldal | 347 | 60 | 131 | 11 | 10 | 27 | 9 | 28 | 46 | 38 | |
| Sauda | 4 | - | - | - | - | - | - | - | - | - | |
| HORDALAND | | | | | | | | | | | |
| 1987 | 2 157 | 499 | 1 017 | 106 | 75 | 89 | 84 | 183 | 480 | 47 | |
| 1988 | 2 137 | 403 | 1 035 | 126 | 85 | 91 | 84 | 253 | 396 | 48 | |
| 1988 | | | | | | | | | | | |
| Odda | 558 | 101 | 189 | 16 | 7 | 20 | 8 | 65 | 73 | 34 | |
| Ullensvang | 627 | 126 | 306 | 40 | 35 | 35 | 17 | 50 | 129 | 49 | |
| Eidfjord | 726 | 144 | 438 | 54 | 29 | 23 | 56 | 100 | 176 | 60 | |
| Ulvik | 130 | - | 8 | - | - | - | - | 7 | 1 | 6 | |
| Masfjorden | 96 | 32 | 94 | 16 | 14 | 13 | 3 | 31 | 17 | 98 | |
| Voss | | | | | | | | | | | |
| Vaksdal | | | | | | | | | | | |
| Modalen | | | | | | | | | | | |
| SOGN OG FJORDANE | | | | | | | | | | | |
| 1987 | 1 567 | 577 | 749 | 98 | 77 | 75 | 53 | 205 | 241 | 48 | |
| 1988 | 1 405 | 488 | 694 | 110 | 79 | 118 | 51 | 150 | 186 | 49 | |
| 1988 | | | | | | | | | | | |
| Høyanger | 51 | 13 | 49 | 13 | 7 | 7 | 1 | 13 | 8 | 96 | |
| Gulen | | | | | | | | | | | |
| Vik | | | | | | | | | | | |
| Leikanger | | | | | | | | | | | |
| Aurland | 24 | 8 | 24 | 4 | 4 | 4 | 1 | 6 | 5 | 100 | |
| Lærdal | 542 | 208 | 87 | 13 | 7 | 11 | 4 | 24 | 28 | 16 | |
| Årdal | 414 | 161 | 266 | 39 | 34 | 31 | 21 | 52 | 89 | 64 | |
| Årdal | 134 | 43 | 113 | 21 | 17 | 19 | 18 | 10 | 28 | 84 | |
| Luster | 198 | 54 | 125 | 16 | 9 | 38 | 3 | 36 | 23 | 63 | |
| Askvoll | 15 | - | 15 | 1 | 1 | 3 | 3 | 4 | 3 | 100 | |
| Fjaler | | | | | | | | | | | |
| Gaular | | | | | | | | | | | |
| Jølster | | | | | | | | | | | |
| Førde | 11 | - | 5 | 2 | - | 1 | - | 1 | 1 | 45 | |
| Gloppen | 16 | 1 | 10 | 1 | - | 4 | - | 4 | 1 | 63 | |
| Stryn | MØRE OG ROMSDAL | | | | | | | | | | |
| 1987 | 433 | 77 | 209 | 16 | 15 | 39 | 5 | 61 | 73 | 48 | |
| 1988 | 459 | 113 | 232 | 29 | 19 | 30 | 14 | 49 | 91 | 51 | |
| 1988 | | | | | | | | | | | |
| Norddal | 39 | 9 | 37 | 7 | 2 | 4 | - | 7 | 17 | 95 | |
| Stranda | 18 | 3 | 18 | 2 | 1 | 1 | 1 | 7 | 6 | 100 | |
| Rauma | 82 | 21 | 70 | 9 | 6 | 10 | 6 | 21 | 18 | 85 | |
| Neset | 23 | 6 | 16 | 1 | - | 3 | 4 | - | 8 | 70 | |
| Sunndal | 297 | 74 | 91 | 10 | 10 | 12 | 3 | 14 | 42 | 31 | |
| SØR-TRØNDELAG | | | | | | | | | | | |
| 1987 | 1 150 | 384 | 730 | 130 | 113 | 94 | 47 | 130 | 216 | 63 | |
| 1988 | 1 137 | 381 | 698 | 120 | 122 | 67 | 47 | 121 | 221 | 61 | |
| 1988 | | | | | | | | | | | |
| Oppdal | 655 | 187 | 289 | 39 | 32 | 30 | 18 | 52 | 118 | 44 | |
| Rennebu | 38 | 16 | 13 | 1 | 4 | 1 | 1 | 2 | 4 | 34 | |
| Holtålen | 174 | 68 | 154 | 32 | 38 | 12 | 11 | 26 | 35 | 89 | |
| Midtre Gauldal | 270 | 110 | 242 | 48 | 48 | 24 | 17 | 41 | 64 | 90 | |

¹ Se note 1, side 29. ² Se note 1, tabell 5.¹ See note 1, page 29. ² See note 1, table 5.

Tabell 13. Beregnet utbytte av småviltjakta, etter viltart. 1983/84-1987/88. Samlet vekt¹ for enkelte arter. 1987/88 Estimated yield of small game, by species of animals. 1983/84-1987/88. Total weight¹ of some species of animals. 1987/88

| Viltart Species of animals | Felt vilt Number of animals felled | | | | | Beregnet vekt Estimated weight |
|---|---------------------------------------|-----------|-----------|-----------|-----------|-----------------------------------|
| | 1983/84 | 1984/85 | 1985/86 | 1986/87 | 1987/88 | 1987/88 Kg |
| Alle småviltarter ² All small game species ² | 1 350 000 | 1 566 500 | 1 648 900 | 1 533 000 | 1 460 000 | .. |
| Av dette Of which | | | | | | |
| Storfugl Capercaillie ... | 12 000 | 20 900 | 20 300 | 22 300 | 21 100 | 65 000 |
| Orrfugl Black grouse | 30 000 | 42 600 | 45 500 | 47 200 | 50 600 | 56 000 |
| Ryper Grouse | 600 000 | 678 400 | 750 100 | 637 000 | 720 100 | 396 000 |
| Jerpe Hazel grouse | 11 000 | 12 600 | 13 600 | 11 100 | 9 800 | 4 000 |
| Villduer Pigeons | 100 000 | 86 500 | 96 900 | 99 500 | 70 100 | 34 000 |
| Vadere Wader birds | 13 000 | 14 000 | 20 000 | 14 100 | 13 200 | .. |
| Stokkand Mallard | 60 000 | 65 500 | 57 800 | 70 000 | 52 400 | 52 000 |
| Andre ender Other ducks . | 40 000 | 39 700 | 48 700 | 40 100 | 31 900 | 26 000 |
| Måker Sea gulls | 54 000 | 73 600 | 61 100 | 54 600 | 44 500 | .. |
| Skarver Cormorants | 5 400 | 13 500 | 26 400 | 26 500 | 8 600 | 16 000 |
| Hare Hare | 94 000 | 127 300 | 116 800 | 116 800 | 124 300 | 404 000 |
| Ekorn Squirrel | 4 000 | 4 800 | 5 900 | 5 900 | 4 400 | .. |
| Rødrev Fox | 29 000 | 30 300 | 30 100 | 24 700 | 17 900 | .. |
| Villmink Mink | 21 000 | 25 800 | 26 900 | 30 700 | 26 400 | .. |
| Mår Marten | 5 000 | 6 700 | 7 500 | 10 900 | 8 700 | .. |
| Røyskatt Ermine | 3 500 | 3 100 | 7 600 | 6 100 | 5 500 | .. |
| Grevling Badger | 4 500 | 3 600 | 4 200 | 4 300 | 4 500 | .. |

¹ Beregnet på grunnlag av gjennomsnittsvekter (se 2.4, side 10). ² Omfatter også arter som ikke er spesifisert nedenfor.

¹ Estimated by means of average weights (see 2.4, page 13). ² Includes species not specified below.

Tabell 14. Beregnet utbytte av småviltjakta. Fylke. Gjennomsnitt pr. år for perioden 1983/84-1987/88
Estimated yield of small game. County. Average per year for the period 1983/84-1987/88

| Fylke County | Felt vilt Number of animals felled | | | | | | | |
|--|--|-------------------------------|----------------------------|-----------------|---------------------|----------------|--------------|------------|
| | I alt ¹ Total ¹ | Storfugl Caper- caillie | Orrfugl Black grouse | Ryper Grouse | Villduer Pigeons | Ender Ducks | Hare Hare | Rev Fox |
| Hele landet The whole country | 1 511 200 | 19 200 | 43 100 | 676 800 | 90 400 | 100 900 | 115 800 | 26 500 |
| Østfold | 71 300 | 700 | 1 000 | : | 17 100 | 15 000 | 5 800 | 1 700 |
| Akershus og Oslo | 55 200 | 800 | 2 900 | : | 15 300 | 5 000 | 4 900 | 1 700 |
| Hedmark | 143 600 | 4 100 | 5 800 | 41 300 | 14 300 | 9 400 | 18 100 | 3 700 |
| Oppland | 114 700 | 1 400 | 3 700 | 54 700 | 6 800 | 3 400 | 15 700 | 2 400 |
| Buskerud | 82 900 | 1 400 | 3 400 | 28 600 | 10 700 | 2 200 | 9 900 | 1 800 |
| Vestfold | 29 800 | 100 | 300 | : | 10 200 | 3 300 | 3 400 | 800 |
| Telemark | 44 100 | 900 | 2 000 | 16 400 | 2 700 | 2 400 | 7 100 | 1 500 |
| Aust-Agder | 40 700 | 500 | 2 000 | 9 000 | 2 600 | 3 800 | 5 600 | 1 200 |
| Vest-Agder | 57 900 | 500 | 3 200 | 17 700 | 3 100 | 5 800 | 5 100 | 1 400 |
| Rogaland | 66 600 | 100 | 4 500 | 11 100 | 5 400 | 17 100 | 3 200 | 1 200 |
| Hordaland | 70 300 | 200 | 2 300 | 21 600 | : | 5 700 | 1 700 | 2 600 |
| Sogn og Fjordane | 49 900 | 100 | 1 400 | 19 500 | : | 2 300 | 1 800 | 1 500 |
| Møre og Romsdal | 79 200 | 400 | 2 700 | 31 400 | : | 4 700 | 3 400 | 1 300 |
| Sør-Trøndelag | 140 600 | 2 700 | 3 200 | 85 800 | : | 5 800 | 9 100 | 900 |
| Nord-Trøndelag | 121 500 | 3 700 | 3 700 | 84 400 | : | 3 100 | 5 900 | 1 000 |
| Nordland | 137 300 | 1 000 | 2 100 | 91 700 | : | 4 700 | 6 200 | 1 100 |
| Troms | 102 200 | 500 | 2 100 | 74 000 | : | 3 300 | 5 000 | 600 |
| Finnmark | 103 400 | 200 | - | 89 900 | : | 3 900 | 4 000 | 300 |

¹ Omfatter også arter som ikke er spesifisert.

¹ Includes species not specified.

Tabell 15. Beregnet antall jegere med utbytte av ulike småviltarter og antall felt vilt pr. jeger. 1986/87-1987/88 Estimated number of hunters with yield of various species of small game and number of animals felled per hunter. 1986/87-1987/88

| Viltart Species of animals | 1986/87 | | | 1987/88 | | |
|---|--|--|--|--------------------|---------------------------------------|--|
| | Jegere med utbytte Hunters with yield | | Felt vilt pr. jeger med utbytte ² Animals felled per hunter with yield ² | Jegere med utbytte | | |
| | Antall Number | I pst. av alle jegere ¹ As per cent of all hunters ¹ | | Antall | I pst. av alle jegere ¹ | Felt vilt pr. jeger med utbytte ² |
| Alle småviltarter All small game species | 94 600 | 53 | 16 | 87 900 | 54 | 17 |
| De enkelte viltarter The individual species | | | | | | |
| Storfugl Capercaillie | 12 000 | 7 | 2 | 11 800 | 7 | 2 |
| Orrfugl Black grouse | 19 500 | 11 | 2 | 19 300 | 12 | 3 |
| Ryper Grouse | 54 500 | 30 | 12 | 50 300 | 31 | 14 |
| Jerpe Hazel grouse | 5 100 | 3 | 2 | 5 200 | 3 | 2 |
| Villduer Pigeons | 8 600 | 5 | 12 | 7 400 | 5 | 10 |
| Vadere Wader birds | 5 100 | 3 | 3 | 4 300 | 3 | 3 |
| Stokkand Mallard | 12 500 | 7 | 6 | 11 300 | 7 | 5 |
| Andre ender Other ducks ... | 10 300 | 4 | 5 | 7 600 | 4 | 4 |
| Måker Sea gulls | 8 000 | 4 | 7 | 5 600 | 3 | 8 |
| Skarver Cormorants | 3 400 | 2 | 8 | 1 900 | 1 | 5 |
| Hare Hare | 37 300 | 21 | 3 | 37 000 | 23 | 3 |
| Ekorn Squirrel | 2 100 | 1 | 3 | 2 000 | 1 | 2 |
| Rødrev Fox | 12 000 | 7 | 2 | 8 500 | 5 | 2 |
| Villmink Mink | 8 500 | 5 | 4 | 7 300 | 4 | 4 |
| Mår Marten | 4 800 | 3 | 2 | 4 500 | 3 | 2 |
| Røyskatt Ermine | 3 000 | 2 | 2 | 2 300 | 1 | 2 |
| Grevling Badger | 2 600 | 1 | 2 | 2 500 | 2 | 2 |

¹ Omfatter alle som har betalt jegeravgift. ² Gjennomsnittlig antall felt vilt pr. jeger som har hatt utbytte av vedkommende viltart.

¹ Includes all persons who have paid hunting tax. ² Average number of animals felled per hunter with yield of the species of animals in question.

Tabell 16. Beregnet antall jegere med utbytte av småvilt, etter felt vilt pr. jeger. 1983/84-1987/88 Estimated number of hunters with yield of small game, by number of animals felled per hunter. 1983/84-1987/88

| Jaktår Hunting year | Jegere med utbytte i alt Number of hunters with yield, total | Etter antall felt vilt pr. jeger Number of animals felled per hunter | | | | |
|------------------------|---|---|--------|--------|---------|-----------------------|
| | | 1 | 2 - 4 | 5 - 9 | 10 - 19 | 20 og mer and more |
| 1983/84 | 82 000 | 8 000 | 20 000 | 17 000 | 17 000 | 20 000 |
| 1984/85 | 92 000 | 8 500 | 20 000 | 20 000 | 20 000 | 23 000 |
| 1985/86 | 101 000 | 9 900 | 24 000 | 22 000 | 21 000 | 24 000 |
| 1986/87 | 95 000 | 10 000 | 22 000 | 21 000 | 19 000 | 23 000 |
| 1987/88 | 88 000 | 10 000 | 20 000 | 19 000 | 17 000 | 21 000 |

Tabell 17. Avgang av store rovdyr og ørn. Fylke Big predators and eagles felled or perished.
County

| Jaktår Fylke Hunting year County | Bjørn Bear | Ulv Wolf | Jerv Wolverine | Gaupe Lynx | Havørn Sea eagle | Kongeørn Golden eagle |
|---|---------------|-------------|-------------------|---------------|---------------------|--------------------------|
| 1983/84 | 1 | 1 | 2 | 24 | 16 | 5 |
| 1984/85 | 1 | - | 1 | .. | 8 | 9 |
| 1985/86 | 3 | - | 4 | .. | 27 | 11 |
| 1986/87 | 1 | - | 5 | 26 | 20 | 6 |
| 1987/88 | 4 | 1 | 10 | 45 | 25 | 11 |
| 1987/88 | | | | | | |
| Hedmark | 2 | - | - | 4 | - | 1 |
| Oppland | - | - | 1 | 4 | 1 | 1 |
| Telemark | - | - | - | 1 | - | 1 |
| Aust-Agder | - | - | - | 3 | - | - |
| Vest-Agder | - | - | - | 1 | - | 1 |
| Møre og Romsdal | - | - | - | - | 4 | 3 |
| Sør-Trøndelag | - | - | 1 | 2 | - | - |
| Nord-Trøndelag | 2 | - | - | 9 | - | - |
| Nordland | - | - | 3 | 8 | 15 | - |
| Troms | - | - | 5 | 13 | 3 | 3 |
| Finmark | - | 1 | - | - | 2 | 1 |

Tabell 18. Viltskadeerstatninger etter dyreart.¹ Fylke. Kr

| Nr. Fylke County | Antall søknader Number of applications | Krav Claim | | | | | Andre Other species |
|---------------------------|---|----------------|--------------|-------------------|-------------------|---------|---------------------------|
| | | I alt Total | Elg Moose | Hjort Red deer | Rådyr Roe deer | | |
| 1983/84 | 428 | 3 467 700 | 2 216 000 | 1 028 300 | 110 300 | 113 000 | |
| 1984/85 | 357 | 2 870 000 | 2 372 000 | 373 700 | 40 700 | 83 700 | |
| 1985/86 | 606 | 5 329 975 | 3 612 526 | 991 676 | 238 790 | 486 983 | |
| 1986 ³ | 565 | 5 807 982 | 3 347 891 | 1 825 889 | 579 189 | 55 013 | |
| 1987 | 445 | 5 339 204 | 3 206 281 | 1 553 268 | 474 155 | 105 500 | |
| 1987 | | | | | | | |
| 01 Østfold | 44 | 367 328 | 367 328 | - | - | - | |
| 02/03 Akershus/Oslo | 27 | 220 814 | 180 561 | - | 40 253 | - | |
| 04 Hedmark | 91 | 628 003 | 593 503 | - | 34 500 | - | |
| 05 Oppland | 40 | 589 090 | 474 802 | 8 788 | - | 105 500 | |
| 06 Buskerud | 32 | 292 557 | 280 259 | - | 12 298 | - | |
| 07 Vestfold | 31 | 295 309 | 279 509 | - | 15 800 | - | |
| 08 Telemark | 22 | 568 186 | 316 583 | 40 561 | 211 042 | - | |
| 09 Aust-Agder | 11 | 151 687 | 151 687 | - | - | - | |
| 10 Vest-Agder | 10 | 165 052 | 94 137 | - | 70 915 | - | |
| 11 Rogaland | 8 | 289 724 | 201 727 | - | 87 997 | - | |
| 12 Hordaland | 20 | 313 523 | - | 313 523 | - | - | |
| 14 Sogn og Fjordane | 58 | 857 509 | - | 857 509 | - | - | |
| 15 Møre og Romsdal | 19 | 274 699 | 20 262 | 253 087 | 1 350 | - | |
| 16 Sør-Trøndelag | 10 | 104 896 | 29 596 | 75 300 | - | - | |
| 17 Nord-Trøndelag | 16 | 200 926 | 196 426 | 4 500 | - | - | |
| 18 Nordland | 4 | 18 701 | 18 701 | - | - | - | |
| 19 Troms | 2 | 1 200 | 1 200 | - | - | - | |
| 20 Finnmark | - | - | - | - | - | - | |

¹ Skade voldt av bjørn, ulv, jerv og ørn er ikke med i tallene. Se tabell 19. ² Utgifter til forebyggende tiltak er med i tallene fra og med 1986. ³ Statistikken omfatter kalenderår fra og med 1986. Dette har imidlertid liten betydning for sammenliknbarheten av tallene.

K i l d e: Direktoratet for naturforvaltning.

Tabell 19. Skade på husdyr forvoldt av store rovdyr. Erstatning og antall dyr erstattet. 1983-1987

| År | Erstatning i alt Compensation, total Kroner | I alt Total | | | | Skadevolder | | | |
|------------|---|---------------------|--------------|---------------|------------------|-----------------|--------------------|-----------------|--------------------|
| | | Dyr erstattet | | | | Bjørn | Bear | Ulv | Wolf |
| | | Animals compensated | | | | | | | |
| | | Sau Sheep | Geit Goat | Rein- deer | Storfe Cattle | Erstat- ning | Dyr er- stattet | Erstat- ning | Dyr er- stattet |
| | | | | | | Kroner | | Kroner | Kroner |
| 1983 | 5 235 300 | 3 137 | 58 | 1 413 | 2 | 609 600 | 486 | 382 400 | 326 |
| 1984 | 7 449 100 | 4 175 | 31 | 1 157 | 5 | 1 149 400 | 636 | 777 500 | 527 |
| 1985 | 8 351 600 | 4 653 | 59 | 1 365 | 8 | 1 434 400 | 860 | 192 800 | 144 |
| 1986 | 10 107 300 | 5 086 | 52 | 1 575 | 9 | 2 028 900 | 1 153 | 398 200 | 167 |
| 1987 | 12 272 400 | 5 142 | 49 | 1 740 | 1 | 3 162 500 | 1 300 | 325 700 | 169 |

K i l d e: Direktoratet for naturforvaltning.

Compensation for damage caused by game, by species of animals.¹ County. Kroner

| Utbetalte erstatninger ² Compensation paid ² | | | | | No. |
|--|-----------|---------|---------|--------|-------------------|
| I alt | Elg | Hjort | Rådyr | Andre | |
| 2 421 900 | 1 721 400 | 581 500 | 76 600 | 42 400 | 1983/84 |
| 1 564 500 | 1 309 900 | 211 200 | 21 500 | 22 000 | 1984/85 |
| 3 006 128 | 2 138 178 | 623 750 | 155 500 | 88 700 | 1985/86 |
| 2 297 152 | 1 391 060 | 645 350 | 231 742 | 29 000 | 1986 ³ |
| 1 973 210 | 1 282 878 | 508 632 | 181 700 | - | 1987 |
| | | | | | 1987 |
| 145 600 | 145 600 | - | - | - | 01 |
| 112 300 | 85 310 | - | 26 990 | - | 02/03 |
| 402 100 | 377 800 | - | 24 300 | - | 04 |
| 132 800 | 132 800 | - | - | - | 05 |
| 129 000 | 124 000 | - | 5 000 | - | 06 |
| 111 310 | 104 200 | - | 7 110 | - | 07 |
| 138 200 | 63 000 | 9 400 | 65 800 | - | 08 |
| 93 600 | 93 600 | - | - | - | 09 |
| 81 100 | 46 100 | - | 35 000 | - | 10 |
| 29 100 | 11 600 | - | 17 500 | - | 11 |
| 144 100 | - | 144 100 | - | - | 12 |
| 212 600 | - | 212 600 | - | - | 14 |
| 137 300 | 16 768 | 120 532 | - | - | 15 |
| 26 100 | 7 100 | 19 000 | - | - | 16 |
| 61 000 | 58 000 | 3 000 | - | - | 17 |
| 17 000 | 17 000 | - | - | - | 18 |
| - | - | - | - | - | 19 |
| - | - | - | - | - | 20 |

¹ Damage caused by bear, wolf, wolverine and eagle is excluded. See table 19. ² Expenditure to prevention work is included as from 1986. ³ The figures refer to calendar year as from 1986. The change in reference period is of little importance when comparing figures for various years.

Source: Directorate for Nature Management.

Damage on domestic animals caused by big predators. Compensation and number of animals compensated. 1983-1987

Noxious animal

| Jerv | | Wolverine | | Gaupe | | Lynx | | Ørn | | Eagle | | Year |
|------------|---------------|------------|---------------|------------|---------------|------------|---------------|------------|---------------|------------|---------------|------|
| Erstatning | Dyr erstattet | Erstatning | Dyr erstattet | Erstatning | Dyr erstattet | Erstatning | Dyr erstattet | Erstatning | Dyr erstattet | Erstatning | Dyr erstattet | |
| Kroner | | Kroner | | Kroner | | Kroner | | Kroner | | Kroner | | |
| 2 434 000 | 1 964 | .. | .. | .. | .. | 1 809 200 | 1 834 | 1 809 200 | 1 834 | 1 834 | 1 834 | 1983 |
| 4 223 100 | 3 020 | .. | .. | .. | .. | 1 299 100 | 1 185 | 1 299 100 | 1 185 | 1 185 | 1 185 | 1984 |
| 5 087 600 | 3 608 | .. | .. | .. | .. | 1 636 800 | 1 453 | 1 636 800 | 1 453 | 1 453 | 1 453 | 1985 |
| 5 848 800 | 3 833 | .. | .. | .. | .. | 1 831 400 | 1 569 | 1 831 400 | 1 569 | 1 569 | 1 569 | 1986 |
| 6 582 400 | 3 820 | .. | .. | .. | .. | 2 201 800 | 1 643 | 2 201 800 | 1 643 | 1 643 | 1 643 | 1987 |

Source: Directorate for Nature Management.

Tidligere utkommet på emneområdet
Previously issued on the subject

Jaktstatistikk Hunting Statistics

| | | |
|---|-----|------|
| A | 125 | 1964 |
| A | 158 | 1965 |
| A | 196 | 1966 |
| A | 232 | 1967 |
| A | 283 | 1968 |
| A | 343 | 1969 |
| A | 418 | 1970 |
| A | 489 | 1971 |
| A | 563 | 1972 |
| A | 646 | 1973 |
| A | 723 | 1974 |
| A | 807 | 1975 |
| A | 889 | 1976 |
| A | 974 | 1977 |
| B | 44 | 1978 |
| B | 144 | 1979 |
| B | 219 | 1980 |
| B | 315 | 1981 |
| B | 417 | 1982 |
| B | 495 | 1983 |
| B | 567 | 1984 |
| B | 640 | 1985 |
| B | 721 | 1986 |
| B | 799 | 1987 |

PUBLIKASJONER SENDT UT FRA STATISTISK SENTRALBYRÅ ETTER 1. JULI 1988. EMNEINNDDELTE OVERSIKT
 PUBLICATIONS ISSUED BY THE CENTRAL BUREAU OF STATISTICS SINCE 1 JULY 1988. SURVEY
 ARRANGED BY SUBJECT MATTER

0. GENERELLE EMNER GENERAL SUBJECT MATTERS

Standard for handelsområder 1988. 1988-38s. (SNS; 8) 30 kr ISBN 82-537-2691-0

Statistisk årbok 1989 Statistical Yearbook of Norway. 1989-496s. (NOS B; 835) 75 kr
 ISBN 82-537-2780-1

1. NATURRESSURSER OG NATURMILJØ NATURAL RESOURCES AND ENVIRONMENT

10. Ressurs- og miljøregnskap Resource and environment accounts

Miljøstatistikk 1988 Naturressurser og miljø Environmental Statistics Natural Resources
 and the Environment. 1988-291s. (SØS; 68) 70 kr ISBN 82-537-2664-3

Naturressurser og miljø 1988 Energi, petroleumsøkonomi, mineraler, fisk, skog, jordbruk,
 avfall, avløp og vannforsyning, luft Ressursregnskap og analyser. 1989-116s.
 (RAPP; 89/1) 75 kr ISBN 82-537-2765-8

Ressursregnskap for skog 1970-1985/Erik Næsset. 1988-68s. (RAPP; 88/11) 40 kr
 ISBN 82-537-2661-9

12. Energi Energy

Modeling Demand for Natural Gas A Review of Various Approaches Etterspørsel etter natur-
 gass En oversikt over ulike modellopplegg/Øystein Olsen and Kjell Roland. 1988-81s.
 (SØS; 67) 40 kr ISBN 82-537-2665-1

13. Luft Air

Luftforurensning og materialskader: Samfunnsøkonomiske kostnader/Solveig Glomsrød og Audun
 Rosland. 1989-70s. (RAPP; 88/31) 40 kr ISBN 82-537-2727-5

19. Andre ressurs- og miljøemner Other subject matters related to
 resources and environment

Modeller for beregning av nasjonale og regionale utslipp til luft/Odd Kristian Selboe.
 1988-139s. (RAPP; 88/17) 45 kr ISBN 82-537-2682-1

Utbyggingsregnskap Dokumentasjon av metode og resultater fra prøveregnskap 1986 og 1987/
 Øystein Engebretsen. 1989-58s. (RAPP; 89/6) 70 kr ISBN 82-537-2724-0

Verdsetting av skog Estimering av hjelpefunksjoner basert på data fra flybilder og
 økonomisk kartverk/Erik Næsset. 1988-133s. (RAPP; 88/19) 45 kr ISBN 82-537-2705-4

2. SOSIODEMOGRAFISKE EMNER SOCIODEMOGRAPHIC SUBJECT MATTERS

20. Generelle sosiodemografiske emner General socio-
 demographic subject matters

Levekårsundersøkelsen 1987 Survey of Level of Living. 1988-232s. (NOS B; 772) 55 kr

Sosialt utsyn 1989 Social Survey 1989-230s. (SØS 70) 125 kr ISBN 82-537-2776-3
 ISSN 0801-3845

21. Befolkning Population

Befolkningsstatistikk 1988 Hefte I Endringstal for kommunar 1986-1988 Population
 Statistics Volume I Population Changes in Municipalities. 1988-60s. (NOS B; 766) 40 kr
 ISBN 82-537-2633-3

Befolkningsstatistikk 1988 Hefte II Folkemengd 1. januar Population Statistics
 Volume II Population 1 January. 1988-150s. (NOS B; 789) 50 kr ISBN 82-537-2673-2

Befolkningsstatistikk 1987 Hefte III Oversikt Population Statistics Volume III Survey.
 1988-131s. (NOS B; 764) 45 kr ISBN 82-537-2631-7

Befolkningsstatistikk 1988 Hefte III Oversikt Population Statistics Volume III Survey.
 1989-136s. (NOS B; 809) 55 kr ISBN 82-537-2715-1

Befolkningsstatistikk 1989 Hefte I Endringstal for kommunar 1987-1989 Population
 Statistics Volume I Population Changes in Municipalities. 1989-57s. (NOS B; 830) 45 kr
 ISBN 82-537-2768-2

Befolkningsstatistikk 1989 Hefte II Folkemengd 1. januar Population Statistics Volume
 II Population 1 January. 1989-148s. (NOS B; 853) 55 kr ISBN 82-537-2815-8

- Befolkningsstatistikk Oversikt 1981-1985 Population Statistics Survey. 1989-118s. (NOS B; 791) 40 kr ISBN 82-537-2675-9
- Innvandringens betydning for befolkningsutvikling i Norge/Inger Texmon og Lars Østby. 1989-55s. (RAPP;89/4) 70 kr ISBN 82-537-2723-2
- Sociodemographic Differentials in the Number of Children A Study of Women Born 1935, 1945 and 1955/Øystein Kravdal. 1989-138s. (RAPP;89/7) 75 kr ISBN 82-537-2766-6
22. H e l s e f o r h o l d o g h e l s e t j e n e s t e Health conditions and health services
- Dødsårsaker 1987 Hovedtall Causes of Death Main Tables. 1989-151s. (NOS B; 813) 65 kr ISBN 82-537-2729-1
- Helseinstitusjoner 1987 Health Institutions. 1988-91s. (NOS B; 808) 45 kr ISBN 82-537-2712-7
- Helse og livsstil i figurer og tekst Utviklingstrekk 1975-1985/Liv Grøtvedt og Otto Carlson. 1988-44s. (RAPP; 88/23) 30 kr ISBN 82-537-2686-4
- Helsestatistikk 1986 Health Statistics. 1988-125s. (NOS B; 767) 45 kr ISBN 82-537-2634-1
- Helsestatistikk 1987 Health Statistics. 1989-124s. (NOS B; 832) 55 kr ISBN 82-537-2772-0
- Kommunehelsetjenesten Årsstatistikk for 1987. 1988-67s. (RAPP; 88/29) 40 kr ISBN 82-537-2698-8
- Regional dødelighet 1981 - 1985 Regional Mortality. 1988-58s. (NOS B; 790) 40 kr ISBN 82-537-2640-0
23. U t d a n n i n g o g s k o l e v e s e n Education and educational institutions
- Utdanningsstatistikk Grunnskolar 1. oktober 1987 Educational Statistics Primary and Lower Secondary Schools. 1988-89s. (NOS B; 768) 40 kr ISBN 82-537-2637-6
- Utdanningsstatistikk Grunnskolar 1. september 1988 Educational Statistics Primary and Lower Secondary Schools. 1989-88s. (NOS B; 810) 45 kr ISBN 82-537-2721-6
- Utdanningsstatistikk Videregående skoler 1. oktober 1986 Educational Statistics Upper Secondary Schools. 1988-152s. (NOS B; 801) 50 kr ISBN 82-537-2696-1
24. K u l t u r e l l e f o r h o l d , g e n e r e l l t i d s b r u k , f e r i e o g f r i t i d Culture, time use, holidays and leisure
- Ferieundersøkelsen 1986 Holiday Survey. 1988-162s. (NOS B; 742) 45 kr ISBN 82-537-2588-4
- Hvem reiser ikke på ferie? En analyse av ikke-reisende i Norge, Sverige, Danmark og Finland Who spends their Holiday at Home? An Analysis on Non-Travellers in Norway, Sweden, Denmark and Finland/Ragni Hege Kitterød. 1988-47s. (RAPP; 88/8) 40 kr ISBN 82-537-2597-3
- Radiolytting og fjernsynsseing blant barn og ungdom høsten 1988 Programdagene 1.-7. oktober/Gustav Haraldsen og Odd Frank Vaage. 1988-55s. (RAPP; 88/28) 40 kr ISBN 82-537-2703-8
- Radiolytting og fjernsynsseing Høsten 1988 Fylkesoversikt for programdagene 1.-7. oktober/Gustav Haraldsen og Odd Frank Vaage. 1988-130s. (RAPP; 88/26) 50 kr ISBN 82-537-2699-6
- Radiolytting og fjernsynsseing Høsten 1988 Landsoversikt for programdagene 1.-7. oktober/Gustav Haraldsen og Odd Frank Vaage. 1988-85s. (RAPP; 88/27) 40 kr ISBN 82-537-2700-3
- Radiolytting og fjernsynsseing Vinteren 1988 Landsoversikt for programdagene 30. januar - 5. februar/Gustav Haraldsen. 1988-91s. (RAPP; 88/9) 40 kr ISBN 82-537-2653-8
- Radiolytting og fjernsynsseing Vinteren 1989 Landsoversikt for programdagene 4. - 10. februar/Gustav Haraldsen og Odd Frank Vaage. 1989-69s. (RAPP; 89/8) 70 kr ISBN 82-537-2769-0
- Radiolytting og fjernsynsseing Vinteren 1988 Fylkesoversikt for programdagene 30. januar - 5. februar/Gustav Haraldsen. 1988-168s. (RAPP; 88/10) 50 kr ISBN 82-537-2654-6
- Radiolytting og fjernsynsseing Vinteren 1989 Fylkesoversikt for programdagene 4. - 10. februar/Gustav Haraldsen og Odd Frank Vaage. 1989-130 s. (RAPP; 89/9) 85 kr ISBN 82-537-2770-4

25. **Sosiale forhold og sosialvesen** Social conditions and social services
 Barnehager og fritidshjem 1987 Kindergartens and Leisure Time Centres. 1988-60s. (NOS B; 804) 40 kr ISBN 82-537-2708-9
 Individuelle faktorer ved rekruttering til uførepensjonsordningen - En empirisk studie 1977-1983/Ellen J. Amundsen. 1988-96s. (RAPP; 88/16) 45 kr ISBN 82-537-2728-3
 Sosialstatistikk 1987 Social Statistics. 1989-121s. (NOS B; 848) 55 kr ISBN 82-537-2804-2
26. **Rettsforhold og rettsvesen** The law and legal institutions
 Kriminalitet og rettsvesen. 1988-52s. 40 kr ISBN 82-537-2636-8
 Sivilrettsstatistikk 1987 Civil Judicial Statistics. 1989-46s. (NOS B; 818) 35 kr ISBN 82-537-2736-4
3. **SOSIOØKONOMISKE EMNER** SOCIOECONOMIC SUBJECT MATTERS
30. **Generelle sosioøkonomiske emner** General socioeconomic subject matters
 Ensliges inntekt og forbruk. 1989-107s. (RAPP;89/14) 75 kr ISBN 82-537-2796-8
 Kommentarer til standard for inndeling etter sosioøkonomisk status/Dag Album. 1988-49s. (RAPP; 88/18) 40 kr ISBN 82-537-2679-1
31. **Folketellinger** Population censuses
 Barnetall i ekteskap. 1988-39s. (RAPP; 88/21) 30 kr ISBN 82-537-2689-9
32. **Arbeidskraft** Labour
 Merarbeid Om arbeid utover ordinær arbeidstid/Anne Lise Ellingsæter. 1988-32s. (RAPP; 88/25) 30 kr ISBN 82-537-2692-9
 Regionale nærings- og arbeidsmarkedspektiver/Tor Skoglund og Knut Ø. Sørensen. 1988-66s. (RAPP; 88/30) 40 kr ISBN 82-537-2701-1
33. **Lønn** Wages and salaries
 Lønnsstatistikk 1987 Wage Statistics. 1988-116s. (NOS B; 786) 45 kr ISBN 82-537-2668-6
 Lønnsstatistikk for ansatte i bankvirksomhet 1. september 1988 Wage Statistics for Bank Employees. 1989-45s. (NOS B; 815) 35 kr ISBN 82-537-2731-3
 Lønnsstatistikk for ansatte i forretningsmessig tjenesteyting og i interesseorganisasjoner 1. september 1988 Wage Statistics for Employees in Business Services and in Business, Professional and Labour Associations. 1989-71s. (NOS B; 811) 45 kr ISBN 82-537-2722-4
 Lønnsstatistikk for ansatte i forsikringsvirksomhet 1. september 1988 Wage Statistics for Employees in Insurance Activity. 1989-42s. (NOS B; 821) 35 kr ISBN 82-537-2740-2
 Lønnsstatistikk for ansatte i helsevesen og sosial omsorg 1. oktober 1987 Wage Statistics of Employees in Health Services and Social Welfare. 1988-129s. (NOS B; 795) 45 kr ISBN 82-537-2680-5
 Lønnsstatistikk for ansatte i hotell- og restaurantdrift April og oktober 1988 Wage Statistics for Employees in Hotels and Restaurants. 1989-55s. (NOS B; 841) 45 kr ISBN 82-537-2789-5
 Lønnsstatistikk for ansatte i skoleverket 1. oktober 1988 Wage Statistics for Employees in Publicly Maintained Schools. 1989-50s. (NOS B; 846) 35 kr ISBN 82-537-2801-8
 Lønnsstatistikk for ansatte i varehandel 1. september 1988 Wage Statistics for Employees in Wholesale and Retail Trade. 1989-132s. (NOS B; 826) 55 kr ISBN 82-537-2758-5
 Lønnsstatistikk for arbeidere i bergverksdrift og industri 3. kvartal 1988 Wage Statistics for Workers in Mining and Manufacturing. 1989-43s. (NOS B; 828) 35 kr ISBN 82-537-2761-5
 Lønnsstatistikk for kommunale arbeidstakere pr. 1. oktober 1987 Wage Statistics for Local Government Employees. 1988-94s. (NOS B; 792) 40 kr ISBN 82-537-2676-7
 Lønnsstatistikk for sjøfolk på skip i innenriks rutefart November 1988 Wage Statistics for Seamen on Ships in Scheduled Coasting Trade. 1989-34s. (NOS B; 829) 35 kr ISBN 82-537-2763-1

Lønnsstatistikk for statens embets- og tjenestemenn 1. oktober 1987 Wage Statistics for Central Government Employees. 1988-88s. (NOS B; 777) 40 kr ISBN 82-537-2648-1

Lønnsstatistikk for statens embets- og tjenestemenn 1. oktober 1988 Wage Statistics for Central Government Employees. 1989-88s. (NOS B; 839) 45 kr ISBN 82-537-2787-9

34. P e r s o n l i g i n n t e k t o g f o r m u e Personal income and property

Formuesstatistikk 1985 Property Statistics. 1988-101s. (NOS B; 793) 45 kr ISBN 82-537-2677-5

Inntektsstatistikk 1985 Income Statistics. 1988-140s. (NOS B; 784) 50 kr ISBN 82-537-2663-5

Inntektsulikhhet i Norge 1973-1985/Rolf Aaberge og Tom Wennemo. 1988-94s. (RAPP; 88/15) 45 kr ISBN 82-537-2671-6

Skattestatistikk 1986 Oversikt over skattelikningen Tax Statistics Survey of Tax Assessment. 1988-157s. (NOS B; 800) 50 kr ISBN 82-537-2695-3

4. NÆRINGSØKONOMISKE EMNER INDUSTRIAL SUBJECT MATTERS

40. G e n e r e l l e n æ r i n g s ø k o n o m i s k e e m n e r General industrial subject matters

Den norske informasjonssektoren - Hvor stor del av totaløkonomien har med informasjon å gjøre?/Jan Brunsgaard og Erling Joar Fløttum. 1989-73s. (RAPP; 88/32) 40 kr ISBN 82-537-2707-0

41. J o r d b r u k , s k o g b r u k , j a k t , f i s k e o g f a n g s t Agriculture, forestry, hunting, fishing, sealing and whaling

Drifts- og yrkesstrukturen i jordbruket i 1985/86/Berit Bjørlo, Audun Loen og Elin Ouren. 1988-56s. (RAPP; 88/14) 40 kr ISBN 82-537-2669-4

Fiske- og oppdrett av laks mv. 1987 Fishing and rearing of salmon etc. 1989-113s. (NOS B; 840) 55 kr ISBN 82-537-2788-7

Jaktstatistikk 1987 Hunting Statistics. 1988-58s. (NOS B; 799) 40 kr ISBN 82-537-2694-5

Jordbruksstatistikk 1986 Agricultural Statistics. 1988-129s. (NOS B; 775) 45 kr ISBN 82-537-2645-7

Jordbruksstatistikk 1987 Agricultural Statistics. 1989-134s. (NOS B; 827) 55 kr ISBN 82-537-2759-3

Skogavvirkning til salg og industriell produksjon 1987/88 Roundwood Cut for Sale and Industrial Production. 1989-59s. (NOS B; 844) 45 kr ISBN 82-537-2794-1

Skogstatistikk 1987 Forestry Statistics. 1989-105s. (NOS B; 834) 55 kr ISBN 82-537-2775-5

Totalregnskap for fiske- og fangstnæringen 1983-1986. 1989-38s. (RAPP; 89/13) 60 kr ISBN 82-537-2783-6

Veterinærstatistikk 1987 Veterinary Statistics. 1989-86s. (NOS B; 805) 40 kr ISBN 82-537-2709-7

42. O l j e u t v i n n i n g , b e r g g v e r k , i n d u s t r i o g k r a f t f o r - s y n i n g Oil extraction, mining and quarrying, manufacturing, electricity and gas supply

Elektrisitetsstatistikk 1986 Electricity Statistics. 1988-93s. (NOS B; 778) 40 kr ISBN 82-537-2651-1

Elektrisitetsstatistikk 1987 Electricity Statistics. 1989-92s. (NOS B; 833) 45 kr ISBN 82-537-2773-9

Energistatistikk 1987 Energy Statistics. 1988-95s. (NOS B; 798) 40 kr ISBN 82-537-2693-7

Industristatistikk 1986 Hefte I Næringstall Manufacturing Statistics Volume I Industrial Figures. 1988-174s. (NOS B; 755) 50 kr ISBN 82-537-2617-1

Industristatistikk 1987 Hefte I Næringstall Manufacturing Statistics Volume I Industrial Figures. 1989-173s. (NOS B; 836) 60 kr ISBN 82-537-2782-8

Industristatistikk 1988 Hefte II Varettall Manufacturing Statistics Commodity Figures. 1988-173s. (NOS B; 781) 50 kr ISBN 82-537-2659-7

Olje- og gassvirksomhet 2. kvartal 1988 Statistikk og analyse Oil and Gas Activity
Statistics and Analysis. 1988-70s. (NOS B; 794) 40 kr ISBN 82-537-2678-3

Olje- og gassvirksomhet 3. kvartal 1988 Statistikk og analyse Oil and Gas Activity
Statistics and Analysis. 1988-72s. (NOS B; 802) 40 kr ISBN 82-537-2704-6

Olje- og gassvirksomhet 4. kvartal 1988 Statistikk og analyse Oil and Gas Activity
Statistics and Analysis. 1989-81s. (NOS B; 817) 45 kr ISBN 82-537-2734-8

Olje- og gassvirksomhet 1. kvartal 1989 Statistikk og analyse Oil and Gas Activity
Statistics and Analysis. 1989-138s. (NOS B; 837) 55 kr ISBN 82-537-2784-4

Olje- og gassvirksomhet 2. kvartal 1989 Statistikk og analyse Oil and Gas Activity
2nd quarter 1989 Statistics and Analysis. 1989-69s. (NOS B; 850) 55 kr
ISBN 82-537-2808-5 ISSN 0802-0477

Regnskapsstatistikk 1986 Oljeutvinning, bergverksdrift og industri Statistics of
Accounts Oil Extraction, Mining and Manufacturing. 1988-170s. (NOS B; 757) 50 kr
ISBN 82-537-2620-1

43. B y g g e - o g a n l e g g s v i r k s o m h e t Building and construction

Byggearealstatistikk 1988 Building Statistics. 1989-76s. (NOS B; 831) 45 kr
ISBN 82-537-2771-2

Byggearealstatistikk 1. kvartal 1988 Building Statistics. 1988-55s. (NOS B; 780) 40 kr
ISBN 82-537-2657-0

Byggearealstatistikk 2. kvartal 1988 Building Statistics. 1988-55s. (NOS B; 796) 40 kr
ISBN 82-537-2684-8

Byggearealstatistikk 3. kvartal 1988 Building Statistics. 1988-55s. (NOS B; 803) 40 kr
ISBN 82-537-2706-2

Byggearealstatistikk 4. kvartal 1988 Building Statistics. 1988-55s. (NOS B; 822) 40 kr
ISBN 82-537-2742-9

Byggearealstatistikk 1. kvartal 1989 Building Statistics. 1989-55s. (NOS B; 847) 50 kr
ISBN 82-537-2803-4

Byggearealstatistikk 2. kvartal 1989 Building Statistics. 1989-55s. (NOS B; 859) 50 kr
ISBN 82-537-2826-3 ISSN 0550-7162

Bygge- og anleggsstatistikk 1987 Construction Statistics. 1989-78s. (NOS B; 814) 45 kr
ISBN 82-537-2730-5

Rehabilitering av bygninger 1986/Arild Thomassen. 1989-41s. (RAPP; 89/10) 70 kr
ISBN 82-537-2791-7

44. U t e n r i k s h a n d e l External trade

Commodity List Edition in English of Statistisk varefortegnelse for utenrikshandelen 1988
Supplement to Monthly Bulletin of External Trade 1988 and External Trade 1988 Volume I.
1988-118s. (NOS B; 788) ISBN 82-537-2672-4

Commodity List Edition in English of Statistisk varefortegnelse for utenrikshandelen 1989
Supplement to Monthly Bulletin of External Trade 1989 and External Trade 1989 Volume I.
1989-118s. (NOS B; 819) ISBN 82-537-2737-2

Statistisk varefortegnelse for utenrikshandelen 1989 Tillegg til Månedssstatistikk over
utenrikshandelen 1989 og Utenrikshandel 1989 Hefte I. 1989-151s. (NOS B; 820)
ISBN 82-537-2739-9

Utenrikshandel 1987 Hefte I External Trade Volume I. 1988-358s. (NOS B; 783) 70 kr
ISBN 82-537-2662-7

Utenrikshandel 1987 Hefte II External Trade Volume II. 1988-353s. (NOS B; 797) 70 kr
ISBN 82-537-2690-2

Utenrikshandel 1988 Hefte I External Trade 1988 Volume I. 1989-368s. (NOS B; 849)
95 kr ISBN 82-537-2807-7 ISSN 0800-9368

45. V a r e h a n d e l Internal trade

Regnskapsstatistikk 1986 Detaljhandel Statistics of Accounts. 1988-84s. (NOS B; 770)
40 kr ISBN 82-537-2640-6

Varehandelsstatistikk 1986 Wholesale and Retail Trade Statistics. 1988-81s.
(NOS B; 782) 40 kr ISBN 82-537-2660-0

46. **S a m f e r d s e l o g r e i s e l i v** Transport, communication and tourism
- Reiselivsstatistikk 1987 Statistics on Travel. 1988-123s. (NOS B; 807) 55 kr
ISBN 82-537-2713-5
- Samferdselsstatistikk 1987 Transport and Communication Statistics. 1989-188s.
(NOS B; 806) 60 kr ISBN 82-537-2711-9
- Sjøfart 1987 Maritime Statistics. 1988-141s. (NOS B; 785) 45 kr
ISBN 82-537-2667-8
- Veitrafikkulykker 1987 Road Traffic Accidents. 1988-136s. (NOS B; 787) 45 kr
ISBN 82-537-2670-8
47. **T j e n e s t e y t i n g** Services
- Arkitektvirksomhet og byggeteknisk konsulentvirksomhet 1987 Architectural and Other
Technical Services Connected with Construction. 1989-43s. (NOS B; 823) 35 kr
ISBN 82-537-2743-7
- Bilverksteder mv. 1987 Reparasjon av kjøretøy, husholdningsapparat og varer for personleg
bruk Car Repair Shops etc. Repair of Vehicles, Household Apparatus and Commodities for
Personal Use. 1989-43s. (NOS B; 824) 35 kr ISBN 82-537-2744-5
- Tjenesteyting 1987 Forretningsmessig tjenesteyting, utleie av maskiner og utstyr, renova-
sjon og reingjøring, vaskeri- og renserivirksomhet Services Business Services, Machinery
and Equipment Rental and Leasing, Sanitary and Similar Services, Laundries, Laundry Ser-
vices and Cleaning and Dyeing Plants. 1989-74s. (NOS B; 825) 45 kr ISBN 82-537-2745-3
5. **SAMFUNNSØKONOMISKE EMNER** GENERAL ECONOMIC SUBJECT MATTERS
51. **O f f e n t l i g f o r v a l t n i n g** Public administration
- Aktuelle skattetal 1988 Current Tax Data. 1988-42s. (RAPP; 88/24) 30 kr
ISBN 82-537-2688-0
- Skatter og overføringer til private Historisk oversikt over satser mv. Årene 1970-1988.
1988-64s. (RAPP; 88/13) 40 kr ISBN 82-537-2656-2
- Skatter og overføringer til private Historisk oversikt over satser mv. Årene 1970-1988.
Revidert utgave. 1988-64s. (RAPP; 88/20) 40 kr ISBN 82-537-2685-6
- Struktur tall for kommunenes økonomi 1987 Structural Data from the Municipal Accounts.
1989-162s. (NOS B; 816) 60 kr ISBN 82-537-2737-2
52. **F i n a n s i n s t i t u s j o n e r, p e n g e r o g k r e d i t t** Financial
institutions, money and credit
- Kredittmarkedstatistikk Private kredittforetak og finansieringsselskaper 1986 Credit
Market Statistics Private Credit Enterprises and Private Financial Companies. 1988-109s.
(NOS B; 773) 45 kr ISBN 82-537-2643-0
- Kredittmarkedstatistikk Fordringer og gjeld overfor utlandet 1986 og 1987 Credit Market
Statistics Foreign Assets and Liabilities 1986 and 1987. 1989-94s. (NOS B; 842) 45 kr
ISBN 82-537-2798-4
- Kredittmarkedstatistikk Lån, obligasjoner, aksjer mv. 1987 Credit Market Statistics
Loans, Bonds, Shares etc. 1989-100s. (NOS B; 845) 45 kr ISBN 82-537-2799-2
59. **A n d r e s a m f u n n s ø k o n o m i s k e e m n e r** Other general economic
subject matters
- Four Papers on the Theory of Unemployment/Fritz C. Holte. 1988-149s. (RAPP; 87/11) 50 kr
ISBN 82-537-2508-6
- KVARTS-86 A Quarterly Macroeconomic Model Formal Structure and Empirical Characteristics/
Einar Bowitz and Torbjørn Eika. 1989-104s. (RAPP; 89/2) 45 kr ISBN 82-537-2714-3
- Lønnsrelasjoner i en kvartalsmodell for norsk økonomi En KVARTS-rapport/Einar Bowitz.
1989-87s. (RAPP; 89/3) 70 kr ISBN 82-537-2738-0
6. **SAMFUNNSORGANISATORISKE EMNER** SUBJECT MATTERS RELATED TO SOCIAL ORGANISATION
62. **P o l i t i s k e e m n e r** Politics
- Fylkestingsvalget 1987 County Council Elections. 1988-135s. (NOS B; 771) 45 kr
ISBN 82-537-2641-4
- Kommunestyrevalget 1987 Municipal Council Elections. 1988-171s. (NOS B; 765) 50 kr
ISBN 82-537-2632-5

Velgere, partier og politisk avstand. 1989-329s. (SØS; 69) 125 kr ISBN 82-537-2762-3

69. Andre samfunnsorganisatoriske emner Other subject
matters related to social organisation

Statistisk sentralbyrå Hovedtrekk i arbeidsprogrammet for 1989. 1989-53s. (RAPP; 89/5)
60 kr ISBN 82-537-2720-8

Statistisk sentralbyrå Langtidsprogram 1987-1990. 1988-55s. (RAPP; 88/12) 40 kr
ISBN 82-537-2655-4

Standarder for norsk statistikk (SNS)
Standards for Norwegian Statistics (SNS)

I denne serien vil SSB samle alle statistiske standarder etter hvert som de blir revidert.
Til nå foreligger:

- Nr. 1 Kontoplanen i nasjonalregnskapet
- " 2 Standard for næringsgruppering
- " 4 Standard for kommuneklassifisering
- " 5 Standard for inndeling etter sosioøkonomisk status
- " 6 Klassifikasjon av sykdommer, skader og dødsårsaker
- " 7 Standard for utdanningsgruppering i offentlig norsk statistikk
- " 8 Standard for handelsområder (optrykk av nr. 3)

Andre standarder som gjelder, er trykt i serien Statistisk sentralbyrås Håndbøker (SSH):

- Nr. 38 Internasjonal standard for varegruppering i statistikken over utenrikshandelen (SITC-Rev. 2)

Andre publikasjoner i serien SSH:

- Nr. 30 Lov, forskrifter og overenskomst om folkeregistrering

Pris kr 45,00

Publikasjonen utgis i kommisjon hos H. Aschehoug & Co. og
Universitetsforlaget, Oslo, og er til salgs hos alle bokhandlere.

ISBN 82-537-2030-1
ISSN 0550-0400