

JAKTSTATISTIKK 1990

HUNTING STATISTICS 1990



NORGES OFFISIELLE STATISTIKK B 993



JAKTSTATISTIKK

1990

HUNTING STATISTICS

1990

STATISTISK SENTRALBYRÅ
OSLO-KONGSVINGER 1991

ISBN 82-537-3590-1
ISSN 0550-0400

EMNEGRUPPE

41 Jordbruk, skogbruk, jakt, fiske og fangst

ANDRE EMNEORD

Jaktutbytte

Jegere

Viltfondet

Viltskadeerstatninger

OMSLAG

Design: Strand og Lund a.s

Foto: Forside: Glåmdalen. Bakside: Jan Thomassen

Forord

Jaktstatistikk 1990 er i hovedsak utarbeidd etter de samme retningslinjer som forrige utgave.

Det meste av statistikken er tidligere - fra oktober 1990 til juni 1991 - publisert i Statistisk ukehefte og Regional Statistikk. Hovedtallene for jaktstatistikken vil dessuten bli tatt med i årspublikasjonen Skogstatistikk.

Tallene i tabellene gjelder dels kalenderår, dels jaktår (1. april - 31. mars).

Jaktstatistikken for 1990 er finansiert av Direktoratet for naturforvaltning.

Førstekonsulent Atle Ruud har ledet arbeidet med jaktstatistikken.

Statistisk sentralbyrå, Oslo/Kongsvinger,
22. juli 1991

Preface

Hunting Statistics 1990 is principally drafted in the same way as the previous edition.

Most of the statistics have previously - from September 1990 to June 1991 - been published in the Weekly Bulletin of Statistics and in Regional Statistics. The principal findings from the hunting statistics will also be included in the annual publication Forestry Statistics.

The figures in the tables refer partly to the calendar year, partly to the hunting year (1 April - 31 March).

The Hunting Statistics 1990 has been worked out with financial support from the Directorate for Nature Management.

The publication has been prepared under the supervision of Mr. Atle Ruud.

Central Bureau of Statistics, Oslo/Kongsvinger,
22 July 1991

Svein Longva

Sigurd Lianes

Innhold

	Side
Figurregister	6
Tabellregister	6
Tekstdel	
1. Formål	8
2. Opplegg og gjennomføring	8
2.1. Viltfondet	8
2.2. Jegere	8
2.3. Sturviltjakt	8
2.4. Småviltjakt	9
2.5. Avgang av rovdyr	10
2.6. Viltskadeerstatninger	10
3. Noen hovedresultater	10
3.1. Jegerstatistikk	10
3.2. Sturviltjakt	10
3.3. Småviltjakt	11
Tekst på engelsk	12
Figurdel	15
Tabelldel	21
Utkomne publikasjoner	
Tidligere utkommet på emneområdet	50
Publikasjoner sendt ut fra Statistisk sentralbyrå etter 1. juli 1990. Emneinndelt oversikt	51
Utkommet i serien Standarder for norsk statistikk (SNS)	56

Standardtegn i tabeller

- . Tall kan ikke forekomme
- .. Oppgave mangler
- ... Oppgave mangler foreløpig
- : Tall kan ikke offentliggjøres
- Null
- 0 Mindre enn 0,5 av den brukte enheten
- 0,0 Mindre enn 0,05 av den brukte enheten

Contents

	Page
Index of figures	7
Index of tables	7
Text	
1. Purpose	12
2. Survey design	12
2.1. The Game Preservation Fund	12
2.2. Hunters	12
2.3. Big game hunting	12
2.4. Small game hunting	13
2.5. Felled and perished predators	13
2.6. Compensation for damage caused by game	13
3. Some main results	13
3.1. Statistics on hunters	13
3.2. Big game hunting	14
3.3. Small game hunting	14
Figures	15
Tables	21
Publications	
Previously issued on the subject	50
Publications issued by the Central Bureau of Statistics since 1 July 1990. Survey arranged by subject matter	51
Issued in the series Standards for Norwegian Statistics (SNS)	56

Explanation of Symbols in Tables

- . Category not applicable
- .. Data not available
- ... Data not yet available
- : Not for publication
- Nil
- 0 Less than 0.5 of unit employed
- 0,0 Less than 0.05 of unit employed

Figurregister

	Side
1. Felt elg pr. 10 km ² skog- og myrareal. 1990	15
2. Kommuner med hjortejakt. 1990	16
3. Kommuner med villreinjakt. 1990	17
4. Storviltjakt. Antall felte dyr. 1955-1990	18
5. Felt elg etter alder og kjønn. Prosent. 1971-1990	19
6. Felt elg etter alder og kjønn. Prosent. Fylke. 1990	19
7. Beregnet utbytte av småviltjakta. 1972/73-1989/90. Mill. stk.	20
8. Løste jegeravgiftskort (viltrygdavgiftskort). 1971/72-1990/91	20

Tabellregister

Viltfondet

1. Viltfondets inntekter og utgifter. 1986-1990. Kr	21
---	----

Jegere

2. Jegere som løste jegeravgiftskort. 1986/87-1990/91	21
3. Jegere etter alder og kjønn. Mannlige jegere i prosent av mannlig befolkning i hver aldersgruppe. 1990/91	22
4. Jegere etter bostedsfylke. 1986/87-1990/91	22

Storviltjakt

5. Jakt på elg, hjort, villrein og rådyr. 1952-1990	23
6. Registrert irregulær avgang av storvilt, etter årsak. Jaktår og fylke	24
7. Elgjakt. Jaktfelt og felte dyr, etter jaktfeltenes størrelse. Fellingsprosent. Fylke. 1990	26
8. Hjortejakt. Jaktfelt og felte dyr, etter jaktfeltenes størrelse. Fellingsprosent. Fylke. 1990	26
9. Storviltjakt. Beregnet slaktevekt i tonn av elg, hjort og villrein. Fylke	28
10. Elgjakt. Kommune	29
11. Hjortejakt. Kommune	37
12. Villreinjakt. Jaktområde/kommune	42

Småviltjakt

13. Beregnet utbytte av småviltjakta, etter viltart. 1985/86-1989/90. Samlet vekt for enkelte arter. 1989/90	45
14. Beregnet utbytte av småviltjakta. Fylke. Gjennomsnitt pr. år for perioden 1985/86-1989/90	46
15. Beregnet antall jegere med utbytte av ulike småviltarter og antall felt vilt pr. jeger. 1988/89-1989/90	46
16. Beregnet antall jegere med utbytte av småvilt, etter felt vilt pr. jeger. 1985/86-1989/90	47

Avgang av rovdyr

17. Avgang av store rovdyr og ørn. Fylke	47
--	----

Viltskadeerstatninger

18. Viltskadeerstatninger etter dyreart. Fylke. Kr	48
19. Skade på husdyr forvoldt av store rovdyr. Erstatning og antall dyr erstattet. 1985-1989	48

Index of figures

	Page
1. Moose felled per 10 km ² woodland and bog areas. 1990	15
2. Municipalities with red deer hunting. 1990	16
3. Municipalities with wild reindeer hunting. 1990	17
4. Big game hunting. Number of animals felled. 1955-1990	18
5. Moose felled by age and sex. Per cent. 1971-1990	19
6. Moose felled by age and sex. Per cent. County. 1990	19
7. Estimated yield of the small game hunting. 1972/73-1989/90. Million	20
8. Hunting taxcards bought. 1971/72-1990/91	20

Index of tables

The Game Preservation Fund

1. The Game Preservation Fund's income and expenditure. 1986-1990. Kroner	21
---	----

Hunters

2. Hunters buying hunting taxcards. 1986/87-1990/91	21
3. Hunters by age and sex. Male hunters as per cent of male population in each age group. 1990/91	22
4. Hunters by county of residence. 1986/87-1990/91	22

Big game hunting

5. Moose, red deer, wild reindeer and roe deer hunting. 1952-1990	23
6. Registered irregular decrease of big game, by cause. Hunting year and county	24
7. Moose hunting. Hunting grounds and animals felled, by size of hunting ground. Per cent felled. County. 1990	26
8. Red deer hunting. Hunting grounds and animals felled, by size of hunting ground. Per cent felled. County. 1990	26
9. Big game hunting. Estimated carcass weight in tons of moose, red deer and wild reindeer. County	28
10. Moose hunting. Municipality	29
11. Red deer hunting. Municipality	37
12. Wild reindeer hunting. Hunting district/municipality	42

Small game hunting

13. Estimated yield of small game, by species of animals. 1985/86-1989/90. Total weight of some species of animals. 1989/90	45
14. Estimated yield of small game. County. Average per year for the period 1985/86-1989/90	46
15. Estimated number of hunters with yield of various species of small game and number of animals felled per hunter. 1988/89-1989/90	46
16. Estimated number of hunters with yield of small game, by number of animals felled per hunter. 1985/86-1989/90	47

Felled and perished predators

17. Big predators and eagles felled or perished. County	47
---	----

Compensation for damage caused by game

18. Compensation for damage caused by game, by species of animals. County. Kroner ..	48
19. Damage on domestic animals caused by big predators. Compensation and number of animals compensated. 1985-1989	48

1. Formål

Formålet med denne publikasjonen er å gi en samlet og detaljert framstilling av jaktstatistikken som er laget i løpet av 1990.

2. Opplegg og gjennomføring

2.1. Viltfondet (tab. 1)

Jegeravgiften utgjør den viktigste inntektskilden til Viltfondet. Etter lov om viltet skal alle som vil drive jakt eller fangst betale jegeravgift. Jegeravgiften er 180 kroner for jaktåret 1990/91. Jaktåret går fra 1. april til og med 31. mars året etter.

Ordningen med jegeravgift ble innført fra jaktåret 1982/83 og avløste en ordning med vilttrygdavgift.

Viltfondet administreres av Direktoratet for naturforvaltning, men bruken av midlene bestemmes hvert år av Stortinget gjennom budsjettbehandlingen.

2.2. Jegere (tab. 2-4)

For jaktårene 1976/77-1982/83 utarbeidde Statistisk sentralbyrå jegerstatistikk på grunnlag av et utvalg blant dem som betalte vilttrygdavgift - senere jegeravgift. Fra og med jaktåret 1983/84 er statistikken utarbeidd på grunnlag av et jegerregister som forvaltes av Direktoratet for naturforvaltning. Statistikken viser imidlertid bare hvor mange som har betalt avgiften, ikke hvor mange som faktisk har gått på jakt. Jegerstatistikken for 1988/89 og 1989/90 bygger på opplysninger fra bare henholdsvis 83 og 88 prosent av dem som betalte jegeravgift for jaktåret. Det skyldes at registeret ikke var fullstendig oppdatert da statistikken ble utarbeidd. Det er beregnet tillegg for å komme fram til totaltall.

Fra og med 1. mars 1986 må alle nye jegere avlegge jegerprøve for å bli innlemmet i jegerregisteret. I årene før jegerprøven ble innført ble det stilt en del spørsmål som kortløseren skulle besvare (hva slags jakt, hovedjaktkommune mv.).

Dette har ikke blitt gjort etter at jegerprøven ble innført. Derved kan jegerregisteret nå bare oppdateres når det gjelder opplysninger om bostedskommune og alder. Disse opplysningene kan fortsatt hentes fra postgiroblanketten for innbetaling av jegeravgift.

Aldersgrensen for å drive småviltjakt er 16 år og for storviltjakt 18 år. I opplæringsøyemed er småviltjakt tillatt fra 15 år og storviltjakt fra 16 år. For jakt i opplæringsøyemed er det ikke nødvendig å betale jegeravgift.

2.3. Storviltjakt (tab. 5-12)

For elg og villrein foreligger statistikk over felte dyr fra 1889, for hjort fra 1892 og for rådyr fra 1927. Inntil 1951 omfattet oppgavene alle dyr, både dyr felt i lovlig jakttid og - i den utstrekning en fikk kjennskap til det - dyr som var omkommet ved ulykker og sykdom, ulovlig felt og felt som skadedyr. Siden 1952 omfatter statistikken over hjortedyrene bare de dyr som er lovlig felt under ordinær jakt. I tillegg blir det samlet inn oppgaver over den registrerte irregulære avgangen av elg, hjort, villrein og rådyr.

For 1990 ble ikke den ordinære rådyrstatistikken utarbeidd. En mangler derfor tall over tillatt felt og fellingsprosent for rådyr dette året. For å kontrollere den ordinære rådyrstatistikken for jaktårene 1982/83-1989/90, innhentet SSB opplysninger om rådyrjakt direkte fra jegerne ved å ta inn spørsmål om antall felte rådyr på skjema for småviltjakt. Resultatene fra disse undersøkelsene viste så stort avvik fra den ordinære rådyrstatistikken at fellingstall for rådyr ikke ble publisert i perioden 1984-1986. For årene 1987-1990 er det publisert landstall for felte rådyr fra statistikken over utbyttet av småviltjakta. Antallet for disse årene vil ikke være sammenliknbare med tall fra tidligere år.

Oppgavene til den ordinære statistikken innhentes på skjema (fellingsrapporter) som sendes ut fra Direktoratet for naturforvaltning (villrein) eller de kommunale viltnemndene (elg og hjort) samtidig med fellingstillatelsen. Viltnemndene står for innsamlingen av oppgavene og sender dem til SSB som utarbeider statistikken.

På grunnlag av statistikken over felt storvilt og oppgaver over gjennomsnittlige slaktevekter, gitt av Direktoratet for naturforvaltning, er det beregnet samlet slaktevekt for storvilt felt under ordinær jakt (tab. 9). Det er nyttet følgende tall for slaktevekt pr. dyr:

Elg	Årskalver begge kjønn 70 kg, 1 1/2 års hanndyr 149 kg, 1 1/2 års hunndyr 142 kg, eldre hanndyr 221 kg og eldre hunndyr 183 kg.
Hjort	Årskalver begge kjønn 31 kg, 1 1/2 års hanndyr 56,5 kg, 1 1/2 års hunndyr 49,5 kg, eldre hanndyr 110 kg og eldre hunndyr 65 kg.
Villrein	Årskalver begge kjønn 20 kg, 1 1/2 års dyr begge kjønn 35 kg, eldre hanndyr 50 kg og eldre hunndyr 35 kg.

Oppgavene til statistikken over den irregulære avgangen av elg, hjort, villrein og rådyr, blir gitt av viltneemdene.

I tabellene som gjelder elgjakta er det tatt med tall for arealet av skog og myr i de enkelte fylker og kommuner. Arealoppgavene er fra Skogbrukstillingen 1967 og omfatter således alle eiendommer med minst 25 dekar skog eller skogreisingsareal i kommuner med elgjakt. På grunnlag av skog- og myrarealet i kommuner med elgjakt har en beregnet antall felte dyr pr. 10 km² (figur 1 og tabell 10).

Jaktfelt er den enkelte selvstendige jaktenhet (jaktvald).

Jaktareal er det areal som er lagt til grunn ved viltneemdene/direktoratets tildeling av fellingstillatelser. For elg og hjort skal hovedsakelig arealer av produktiv og uproduktiv skog og av myr regnes med. For villrein er det bare fjellstrekninger som skal legges til grunn ved arealberegningen.

Minsteareal er det jaktareal et jaktfelt minst må ha for hvert dyr av elg og hjort som det kan gis tillatelse til å felle. Minstearealet blir fastsatt av Direktoratet for naturforvaltning etter forslag fra viltneemdene. Viltneemdene kan i enkelte

tilfelle fravike det fastsatte minstearealet. Minstearealet varierer fra kommune til kommune og kan også variere innenfor den enkelte kommune. For villrein fastsetter direktoratet fellingskvoter for de enkelte villreinområder.

Direktoratet for naturforvaltning undersøker kjevene til en del av storviltet som blir felt. Ved å undersøke kjevene kan dyrenes alder med sikkerhet bestemmes. Direktoratets distrikts-tjeneste har sammenliknet jegerens aldersbestemmelser, som SSBs statistikk bygger på, med resultater av kjeveundersøkelsene. Sammenlikningen viser at jegerne har en tendens til å anslå for høy alder på de felte dyrene.

Antall dyr tillatt felt er det antall dyr som viltneemdene har gitt tillatelse til å felle.

De skraverete delene av figurene 1-3 markerer kommuner med storviltjakt i 1990.

2.4. Småviltjakt (tab. 13-16)

Statistikken over utbyttet av småviltjakta bygger på oppgaver fra et representativt utvalg av personer som har betalt jegeravgift for jaktåret. På grunnlag av dette materialet har en beregnet jaktutbyttet for alle som har løst avgiftskort. I tillegg til feil som skyldes mangelfulle og uriktige oppgaver, vil tallene også kunne være påvirket av skjevheter i utvalget. Bare viltarter som SSB finner det forsvarlig å publisere tall for, er tatt med i tabellene.

Oppgaveskjemaet for jaktåret 1989/90 ble sendt til i alt 5 800 personer. Av disse var det 4 200, eller 72 prosent, som returnerte skjema i utfylt stand. Oppgavegiverne utgjør 3 prosent av dem som betalte jegeravgift i 1989/90.

Tabell 13 har tall for beregnet samlet vekt for enkelte arter. Grunnlaget for beregningene er tallene for felt småvilt og oppgaver over gjennomsnittlig levende vekt, gitt av Direktoratet for naturforvaltning. Følgende vekttall er nyttet:

Storfugl 3,100 kg, orrfugl 1,100 kg, ryper 0,550 kg, jerpe 0,370 kg, ringdue 0,480 kg, rugde 0,330 kg, stokkand 1,000 kg, andre ender 0,800 kg, skarver 1,900 kg og hare 3,250 kg.

Småviltjaktundersøkelsene gir ikke tilstrekkelig sikre tall på fylkesnivå for det enkelte år. For å få fylkestall har en derfor beregnet årlig gjennomsnitt for fem år (1985/86-1989/90) for enkelte utvalgte småviltarter (tabell 14). Tall på fylkesnivå som er særlig usikre, er prikket ut.

2.5. Avgang av rovdyr (tab. 17)

Oppgavene over store rovdyr (bjørn, ulv, jerv og gaupe) og ørn som er felt eller drept på annen måte, ble innhentet av Direktoratet for naturforvaltning til og med 1980. Statistikken bygger nå på oppgaver fra viltmyndene og følger jaktåret.

Bjørn, ulv og jerv er fredet i hele landet. Direktoratet for naturforvaltning kan likevel gi tillatelse til å felle dyr i områder hvor de gjør særlig stor skade. Gaupe kunne til og med 1980/81 felles hele året. Senere er jakttiden begrenset flere ganger og fra og med 1989/90 er jakt på gaupe bare tillatt fra 1. februar - 31. mars. Totaltall for avgang av gaupe for jaktårene 1984/85 og 1985/86 mangler, men foreligger fra 1986/87.

2.6. Viltskadeerstatninger (tab. 18-19)

Statistikken over viltskadeerstatninger er utarbeidd av Direktoratet for naturforvaltning. Tabell 18 gir oversikt over skadekrav og utbetalte erstatninger fra Viltfondet for skade voldt av storvilt og enkelte andre dyrearter. Denne statistikken fulgte tidligere jaktåret. Fra og med 1986 følger den kalenderåret, men opplysningene for dette første kalenderåret omfattet ikke vinterskader. Dette har imidlertid liten betydning for sammenliknbarheten av tallene. Etter omleggingen er også utgifter til forebyggende tiltak med i tallene.

Tabell 19 gir oversikt over skade voldt av store rovdyr og ørn. Videre går det fram hvor mange husdyr som er erstattet og erstatningsbeløp. Erstatningene blir dekket av statsmidler.

3. Noen hovedresultater

3.1. Jegerstatistikk

Det var 166 000 personer som løste jegeravgiftskort for jaktåret 1990/91 (april 90 - mars 91). Dette er om lag like mange som året før.

Bare 2 prosent av jegerne var kvinner. Av den mannlige befolkningen over 16 år løste 10 prosent jegeravgiftskort.

3.2. Storviltjakt

Under elgjakta i 1990 ble det felt et større antall dyr enn i noe tidligere år. Utbyttet ble 28 800 dyr, og det er 2 700 flere enn året før. Utbyttet av elgjakta økte fra 6 100 dyr i 1971 til en topp i 1986 da det ble felt 25 500 dyr. I 1987 og 1988 viste fellingstallene nedgang (se figur 4).

Fellingstallet økte fra 1989 til 1990 i alle fylker bortsett fra Østfold, Møre og Romsdal, Troms og Finnmark. Økningen var størst i Hedmark, Oppland og Agderfylkene. I disse fylkene ble det felt om lag 1 900 flere dyr enn året før.

Andelen av årskalver (begge kjønn) økte tidligere i mange år, men ser nå ut til å ha stabilisert seg rundt 30 prosent. Andelen av eldre elgokser har derimot gått ned fra 46 til under 30 prosent de siste 18 år (se figur 5).

Under hjortejakta i 1990 ble det felt 9 900 dyr, som er vel 150 flere enn året før. Utbyttet av hjortejakta viste en uavbrutt økning fra 2 700 dyr i 1971 til en topp i 1985 da det ble felt 10 600 dyr (se figur 4). I 1970-åra ble det i gjennomsnitt felt 4 200 dyr pr. år, mens gjennomsnittet for 1980-åra var 9 400 dyr.

I 1990 foregikk det hjortejakt i 13 av landets fylker, men 84 prosent av dyra ble felt i Hordaland, Sogn og Fjordane og Møre og Romsdal. Økningen i fellingstallet fra 1989 til 1990 skyldes

i hovedsak resultatene i Sogn og Fjordane og Møre og Romsdal.

Resultatene fra villreinjakta viser at det i 1990 ble felt 9 700 dyr, som er 1 700 flere enn året før. Økningen i fellingstallet skyldes først og fremst resultatene fra Hardangervidda og Ottadalen Nord. I disse områdene ble det i alt felt 4 200 dyr, mot 2 300 året før. Størst nedgang var det i Setesdal-Ryfylke og i Rondane Nord.

3.3. Småviltjakt

Av de 166 000 jegerne som løste jegeravgiftskort for 1989/90, var det 88 000 jegerne som drev småviltjakt med utbytte av en eller flere arter.

Det var flest jegere som felte rype og hare, henholdsvis 55 og 39 prosent av jegerne med utbytte.

I alt ble det felt 1,3 mill. småvilt i 1989/90, mot 1,5 mill. året før (se figur 7). Av dette utgjorde de viktigste artene (med tall for 1988/89 i parentes):

Storfugl:	23 000	(26 000)
Orrfugl:	63 000	(63 000)
Ryper:	506 000	(697 000)
Ringdue:	74 000	(82 000)
Ender:	97 000	(111 000)
Hare:	126 000	(126 000)
Rev :	18 000	(19 000)

1. Purpose

The purpose of this publication is to give a complete and detailed presentation of hunting statistics produced during 1990.

2. Survey design

2.1. The Game Preservation Fund (tab. 1)

The hunters, according to the law, have to pay a tax to the Game Preservation Fund. The hunting tax is stipulated to 180 kroner for the hunting year 1990/91. The hunting year lasts from 1 April to 31 March the following year.

2.2. Hunters (tab. 2-4)

The hunting tax is paid by postal cheque service to the Directorate for Nature Management. This makes it possible to update a hunter register established by the Directorate.

Since 1 March 1986 all beginners have had to pass a hunter's test before hunting.

Statistics on hunters are worked out by the Central Bureau of Statistics and are from the hunting year 1983/84 based on the hunter register. Statistics on hunters for 1988/89 and 1989/90 are only based on information from respectively 83 and 88 per cent of the persons who have taken out taxcards for the hunting season. This is due to the hunter register which was not completely figures are adjusted because of this.

2.3. Big game hunting (tab. 5-12)

Hunting statistics for moose and wild reindeer have been compiled since 1889, for red deer since 1892 and for roe deer since 1927. Up to 1951 the statistics included all animals legally felled during the hunting season. To the extent that information was available, the statistics also included the irregular decrease, i.e. animals felled illegally, animals killed in accidents, etc. Since 1952 the statistics only include animals felled in legal hunting. In addition special records are compiled on registered data on the irregular reduction of moose, red deer, wild reindeer and roe deer.

For 1984-1986 roe deer statistics were suspended, because the traditional way of collecting data severely underestimated the yield. For 1987-1990 the total numbers of roe deer felled were published for the whole country. The estimates were based on data obtained in the survey for small game hunting. The figures for these years are not comparable with results from earlier years.

For the ordinary hunting statistics the data are recorded on forms distributed together with the hunting licence by the Directorate for Nature Management (wild reindeer) and the District Game Boards (moose and red deer). The reports are collected by the District Game Boards and forwarded to the CBS for processing. The District Game Boards also forward data on the irregular reduction of moose, red deer, wild reindeer and roe deer.

Total carcass weight of felled big game (excluding irregular decrease) has been estimated. The estimates are based on average carcass weights, given by the Directorate for Nature Management, and number of animals felled. The following carcass weights have been used:

Moose	Calves 70 kg, 1 1/2 years old males 149 kg, 1 1/2 years old females 142 kg, older males 221 kg and older females 183 kg.
Red deer	Calves 31 kg, 1 1/2 years old males 56.5 kg, 1 1/2 years old females 49.5 kg, older males 110 kg and older females 65 kg.
Wild reindeer	Calves 20 kg, 1/2 years old animals 35 kg, older males 50 kg and older females 35 kg.

In tables concerning moose hunting there are figures for the area of woodland and bogs in each county and municipality. The figures refer to the Census of Forestry 1967 which comprised all properties of at least 25 decares forest land and afforestation land. The number of felled moose per 10 km² is estimated in table 10 (see also figure 1).

Hunting ground is the basic hunting unit.

Hunting area is the area forming the basis for distribution of hunting licences granted by the District Game Boards or the Directorate for Nature Management. For moose and red deer these areas shall include mainly woodland and bogs, and for wild reindeer only mountain regions.

Minimum area is the smallest area needed as a hunting ground to get permission to fell a moose or red deer. The area is stipulated by the Directorate for Nature Management after a proposition from the District Game Boards. In certain cases the District Game Boards may deviate from the stipulated minimum area. The size of the minimum area varies from one municipality to another and may also vary within the individual municipality. For wild reindeer the Directorate for Nature Management stipulates the felling quota for each hunting district.

The hatched parts in the figures 1-3 show the municipalities where big game hunting took place in 1990.

2.4. Small game hunting (tab. 13-16)

The statistics on the yield of the small game hunting refer to a random sample of persons who have taken out taxcards for the hunting season. The statistics therefore concern the game yield for those who have taken out taxcards. Only species with acceptable estimates are published.

For the hunting season 1989/90 a sample of 4 200 persons have reported on this subject. These persons constitute 3 per cent of those who paid hunting tax for the hunting season.

Table 13 includes estimated total weight of some species of small game. The estimates are based on number of animals felled and average weight per animal, given by the Directorate for Nature Management. The following averages have been used:

Capercaillie 3.100 kg, black grouse 1.000 kg, grouses 0.550 kg, hazel grouse 0.370 kg, wood pigeon 0.480 kg, woodcock 0.330 kg, mallard 1.000 kg, other ducks 0.800 kg, cormorants 1.900 kg and hare 3.250 kg.

The statistics for the yield of small game hunting do not give acceptable estimates at county level for a single hunting season. In order to present county figures the average for five hunting seasons (1985/86-1989/90) has been calculated for some species (table 14). Findings with uncertain estimates (great standard deviations) are stippled out.

2.5. Felled and perished predators (tab. 17)

The reports concerning felled or perished big predators (bear, wolf, wolverine, lynx) and eagles are given by the District Game Boards.

Bear, wolf and wolverine are preserved all over the country. Hunting for lynx is permitted all over the country in the period 1 February - 31 March.

2.6. Compensation for damage caused by game (tab. 18-19)

The figures are prepared by the Directorate for Nature Management.

3. Some main results

3.1. Statistics on hunters

A total of 166 000 persons paid hunting tax in 1990/91 (April 90 - March 91).

About 2 per cent of the hunters were females. Of the male population, 16 years and older, 10 per cent paid hunting tax.

3.2. Big game hunting

In 1990 28 800 moose were felled, compared to 27 100 in 1989, which is more than any previous year (see figure 4). The felling of moose steadily increased from 6 100 in 1971 and was at a peak in 1986 when 25 500 animals were felled. The felling in 1987 and 1988 came out with decrease. An increasing part of the animals felled has been made up by calves, whereas the percentage of older males has dropped from 46 to less than 30 during the last 18 years (see figure 5).

The felling of red deer steadily increased from 2 700 in 1971 and was at a peak in 1985 when 10 600 animals were felled. In 1990 9 900 red deer were felled, compared to 9 800 the year before.

In 1990 9 700 wild reindeer were felled, compared to 8 000 in 1989.

3.3. Small game hunting

About 88 000 hunters (of a total of 166 000) reported yield of one or more species of small game in 1989/90.

Totally 1.3 million heads of small game were felled, compared to 1,5 million the year before. The following numbers of animals of principal species were felled (with figures for 1988/89 given in parenthesis):

Capercaillie:	23 000	(26 000)
Black grouse:	63 000	(63 000)
Grouse:	506 000	(697 000)
Wood pigeon:	74 000	(82 000)
Ducks:	97 000	(111 000)
Hare:	126 000	(126 000)
Fox:	18 000	(19 000)

Figur 1. Felt elg pr. 10 km² skog- og myrareal. 1990
Moose felled per 10 km² woodland and bog areas. 1990

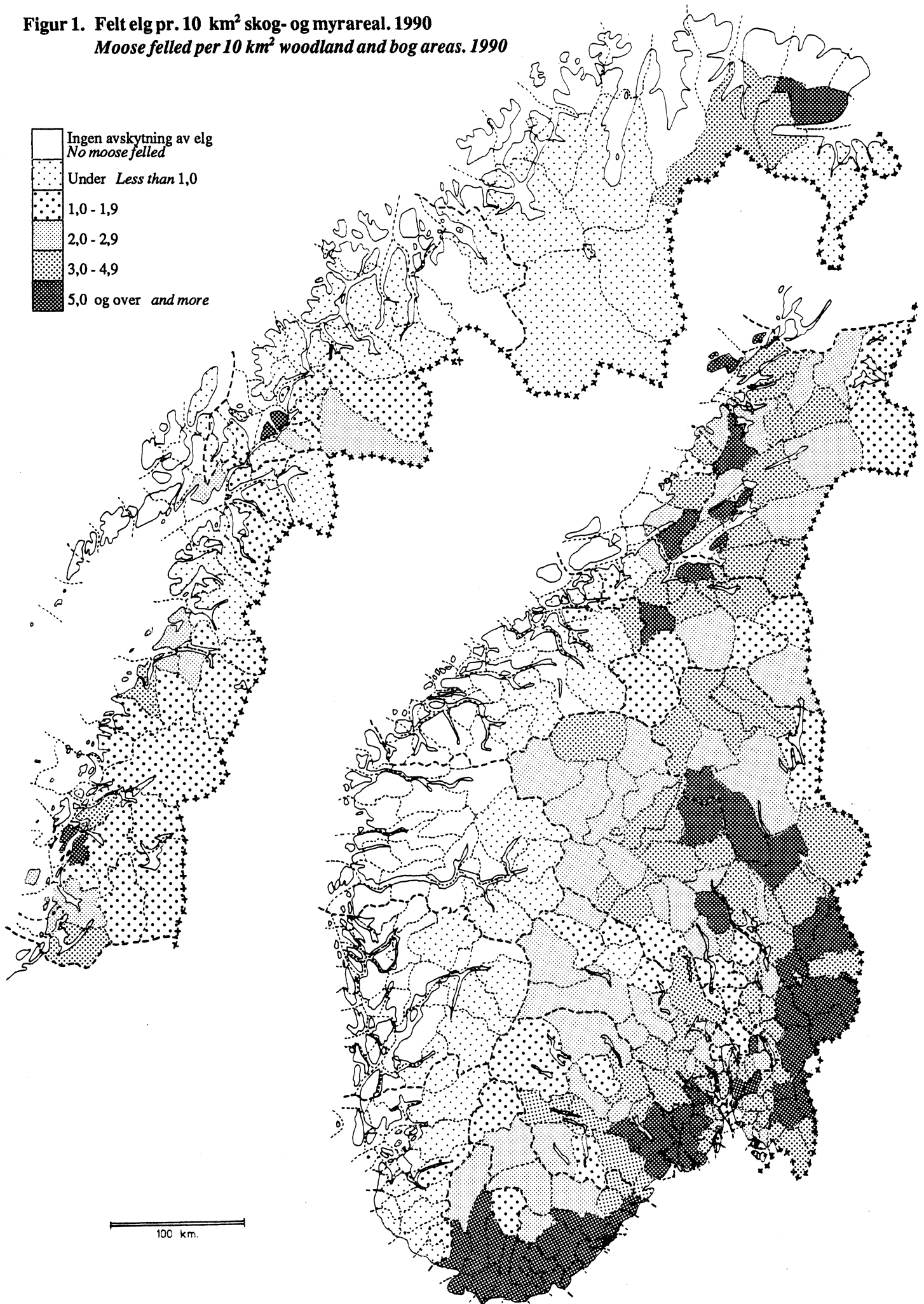

Figur 2. Kommuner med hjortejakt. 1990
Municipalities with red deer hunting. 1990

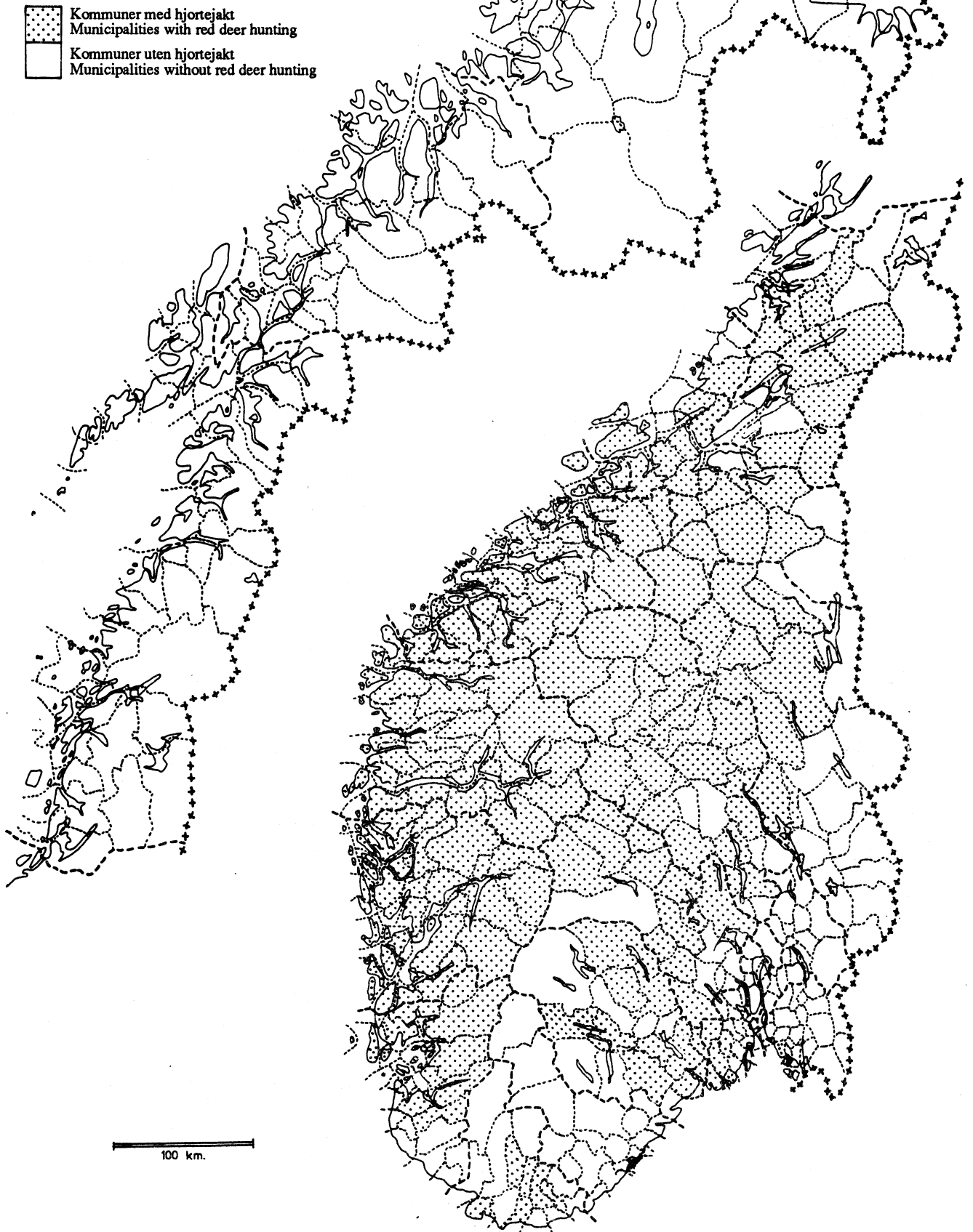

Figur 3. Kommuner med villreinjakt. 1990
Municipalities with wild reindeer hunting. 1990

 Kommuner med villreinjakt
Municipalities with wild reindeer hunting

 Kommuner uten villreinjakt
Municipalities without wild reindeer hunting

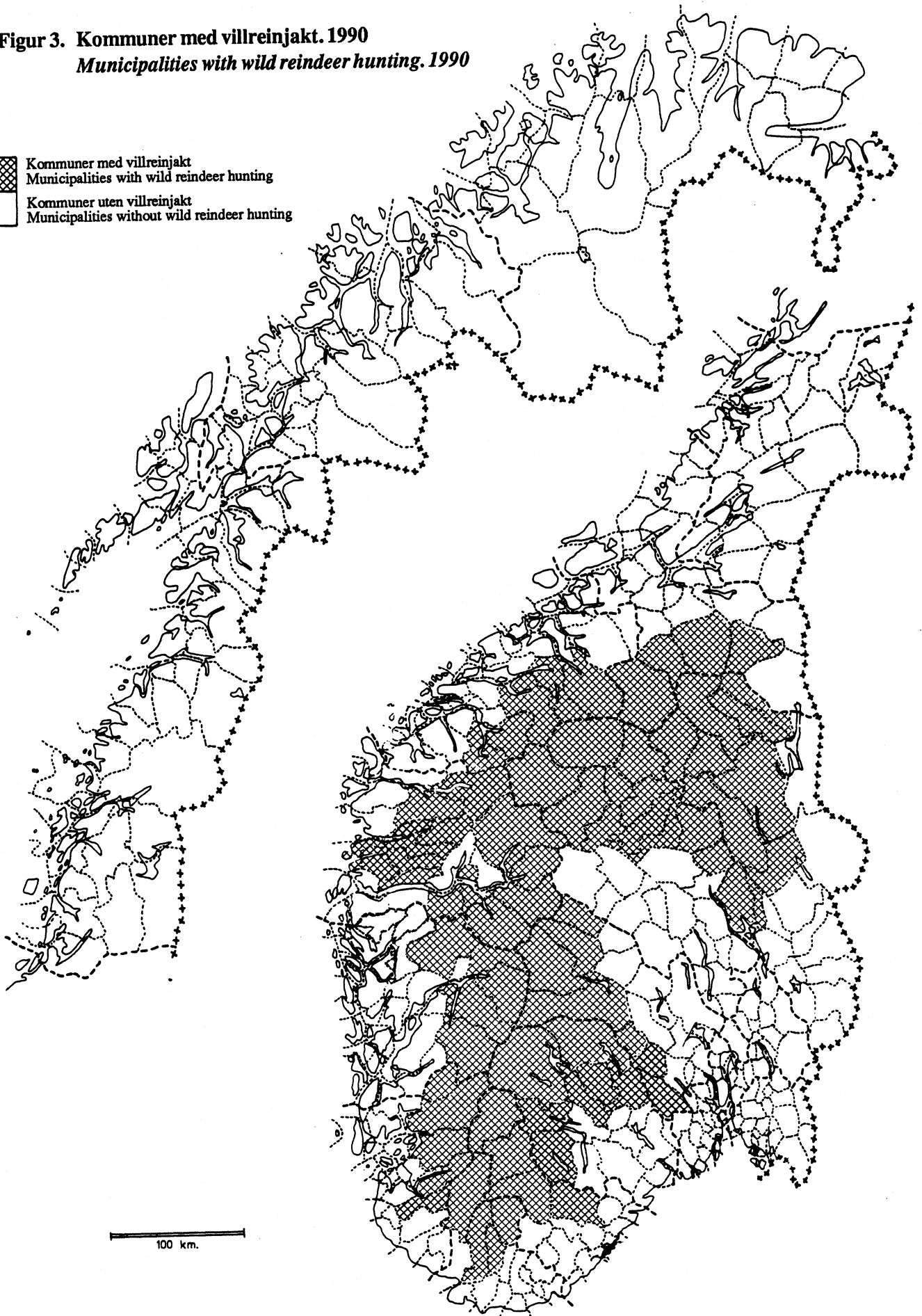

Figur 4. Storviltjakt. Antall felte dyr. 1955-1990
Big game hunting. Number of animals felled. 1955-1990

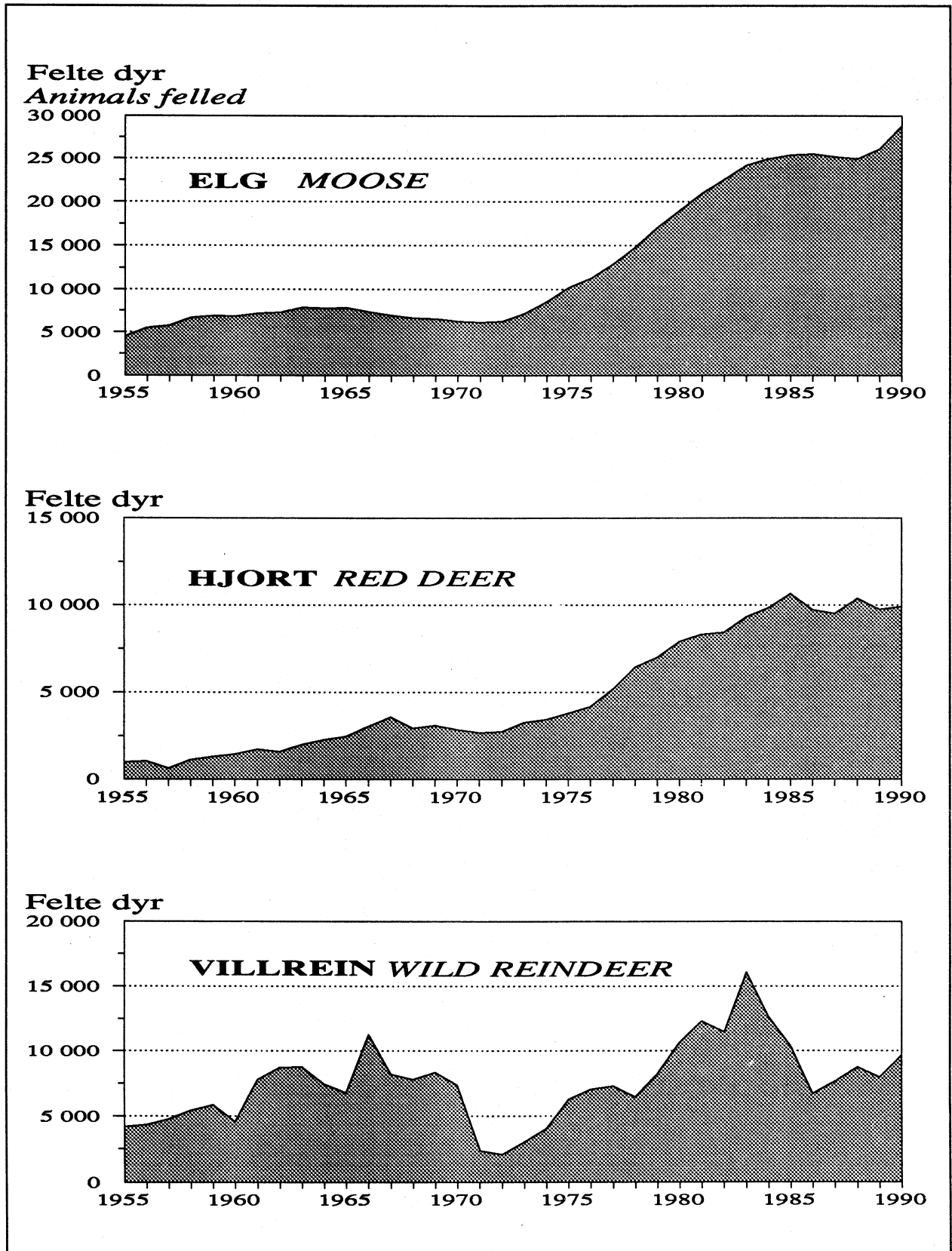

Figur 5. Felt elg etter alder og kjønn. Prosent. 1971-1990
Moose felled by age and sex. Per cent. 1971-1990

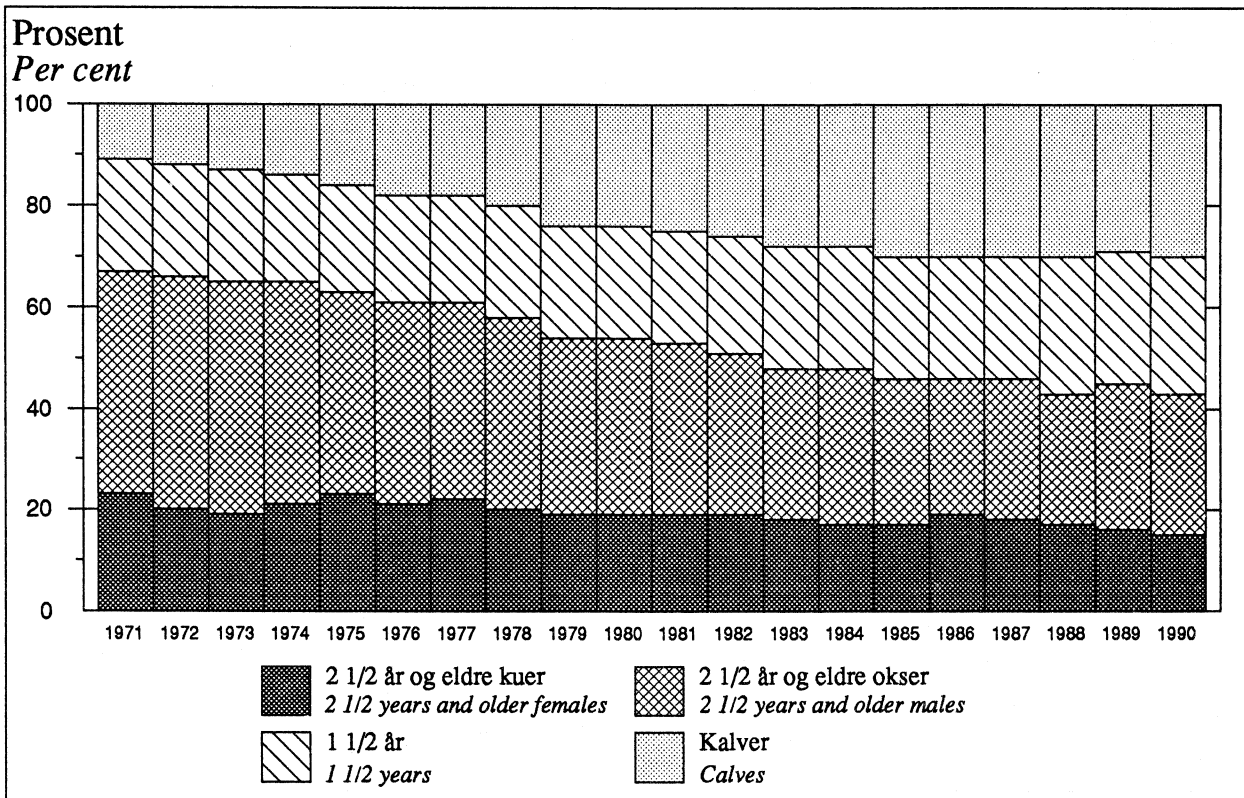

Figur 6. Felt elg etter alder og kjønn. Prosent. Fylke. 1990
Moose felled by age and sex. Per cent. County. 1990

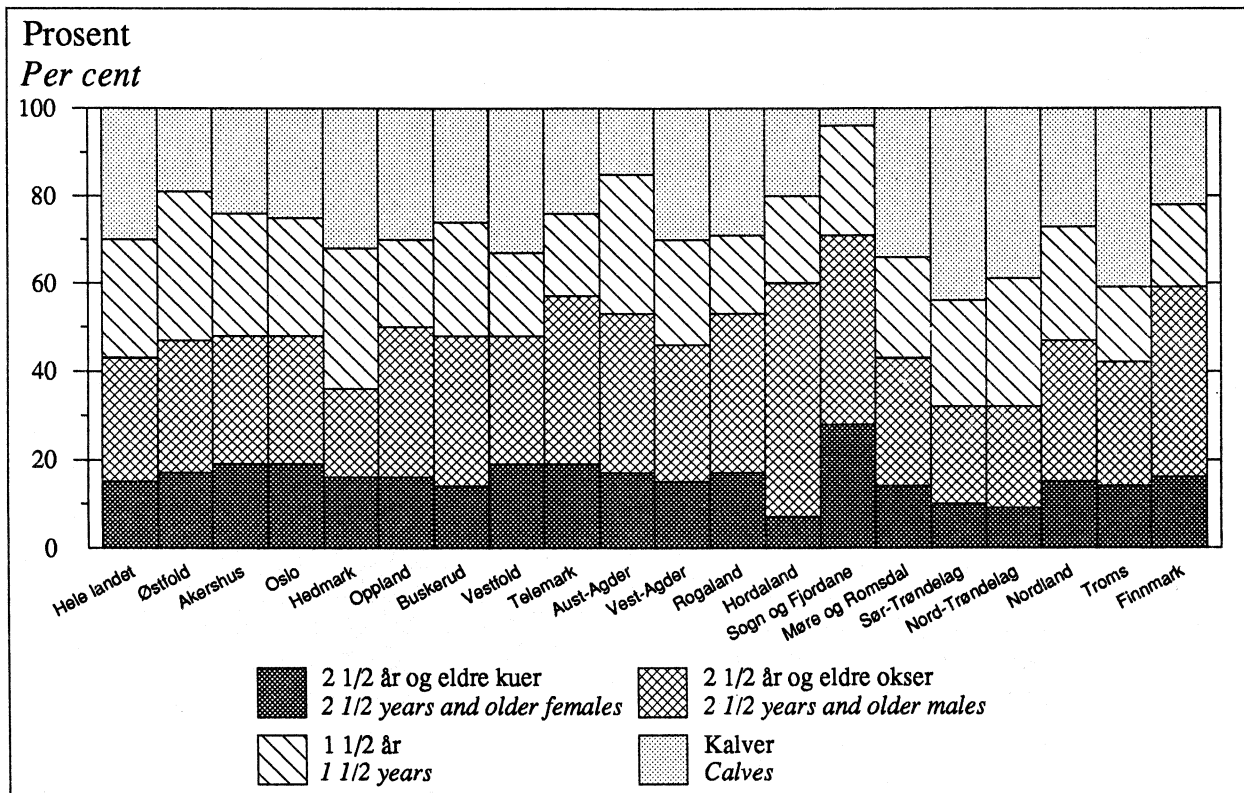

Figur 7. **Beregnet utbytte av småviltjakta. 1972/73- 1989/90. Mill.stk**
Estimated yield of the small game hunting. 1972/73-1989/90. Million

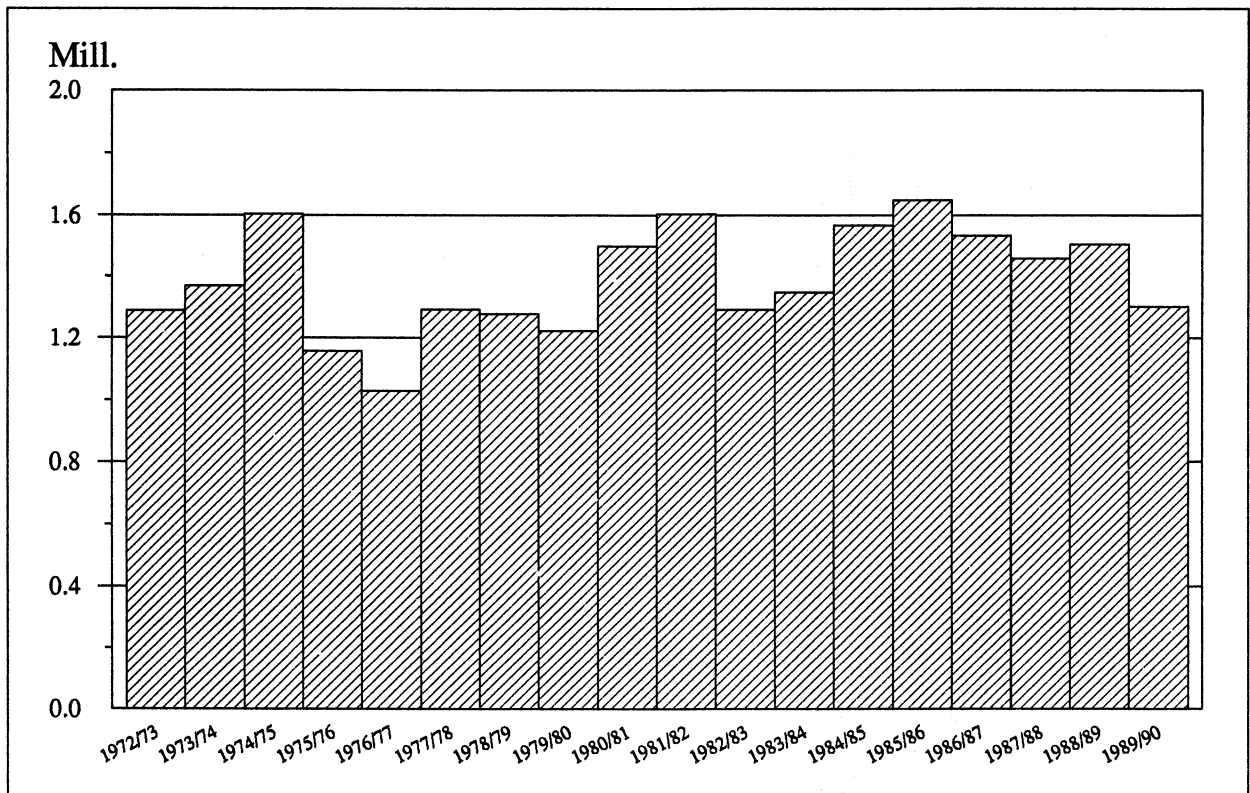

Figur 8. **Løste jegeravgiftskort (vilttrygdavgiftskort). 1971/72-1990/91**
Hunting taxcards bought. 1971/72-1990/91

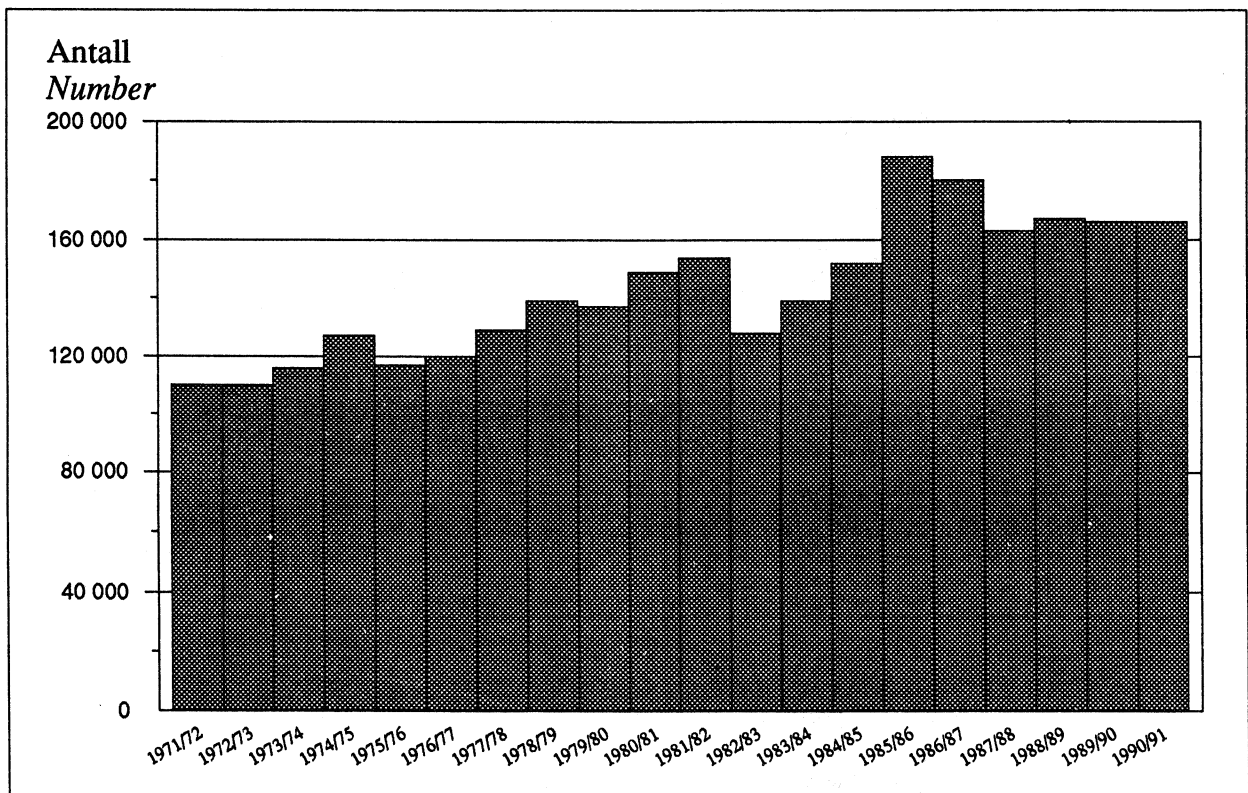

Tabell 1. Viltfondets inntekter og utgifter. 1986-1990. Kr *The Game Preservation Fund's income and expenditure. 1986-1990. Kroner*

	1986	1987	1988	1989	1990
Inntekter Income					
Inntekter i alt <i>Income, total</i>	28 649 364	36 429 146	36 879 994	41 225 890	48 298 743
Jegeravgift og utlendingers jaktavgift <i>Hunting tax</i>	19 089 538	25 272 495	25 206 942	28 213 809	30 285 474
Fellingsavgift for elg, hjort og villrein <i>Felling taxes on moose, red deer and wild reindeer</i>	4 883 104	6 666 108	6 672 472	8 524 547	13 964 142
Jegerprøvegebyr ¹ <i>Fee for taking the hunter's test</i> ¹	589 650	-	-	-	-
Jaktavgifter i alt <i>Hunting tax, total</i>	24 562 292	31 938 603	31 879 414	36 738 356	44 249 616
Tilfeldige inntekter (vesentlig ifølge jaktl. § 57) <i>Miscellaneous receipts</i>	2 837 276	2 933 010	3 331 895	3 149 360	3 134 509
Renter <i>Interest</i>	1 249 796	1 557 533	1 668 685	1 338 174	914 618
Utgifter Expenditure					
Utgifter i alt <i>Expenditure, total</i>	27 622 051	34 771 159	42 496 520	48 534 307	48 207 327
Kunngjøring, trykning og ekspe- dering av blanketter mv. <i>Publishing, printing and distribution of forms, etc.</i>	1 316 230	1 307 602	1 598 595	1 842 288	1 926 210
Viltnemndene <i>Game boards</i>	5 385 927	11 395 614	10 957 855	13 748 615	13 485 000
Forskning og forsøksvirksomhet <i>Research</i>	9 763 113	11 964 556	11 710 865	9 778 120	10 046 117
Viltskadeerstatninger ² <i>Compensation for damage caused by game</i> ²	2 813 174	2 306 450	2 513 612	2 710 777	2 805 000
Tilskott til ymse tiltak <i>Miscellaneous subsidies</i>	8 343 607	7 796 938	10 403 593	11 654 507	12 558 000
Miljøvern i kommunene <i>Environ- mental protection in the municipalities</i>	-	-	3 700 000	8 800 000	7 387 000
Kjøp av EDB-utstyr <i>Electronic data processing equipments</i>	-	-	1 612 000	-	-

¹ Jegerprøvegebyr er tatt ut av fondet fra og med 1987. ² Utgifter til forebyggende tiltak er inkludert fra og med 1987.

¹ *Fee for taking the hunter's test is excluded from the Game Preservation Fund as from 1987.* ² *Expenditure to prevention work is included as from 1987.*

K i l d e: Direktoratet for naturforvaltning. *Source: Directorate for Nature Management.*

Tabell 2. Jegere som løste jegeravgiftskort. 1986/87-1990/91 *Hunters buying hunting taxcards. 1986/87-1990/91*

Jaktår <i>Hunting year</i>	Jegere i alt <i>Hunters, total</i>	Av dette <i>Of which</i>	
		Menn <i>Males</i>	Kvinner <i>Females</i>
1986/87	180 000	97,9	2,1
1987/88	163 000	98,2	1,8
1988/89	167 000	98,1	1,9
1989/90	166 000	98,2	1,8
1990/91	166 000	98,0	2,0

Tabell 3. Jegere etter alder og kjønn. Mannlige jegere i prosent av mannlig befolkning i hver aldersgruppe. 1990/91 *Hunters by age and sex. Male hunters as per cent of male population in each age group. 1990/91*

Alder Age	Alle jegere All hunters	Menn Males	Kvinner Females	Mannlige jegere i prosent av mannlig befolkning Male hunters as per cent of male population
Alle aldersgrupper <i>All age groups</i>	166 000	162 700	3 300	10
16-19 år <i>years</i>	9 000	8 800	200	7
20-29 "	33 900	32 800	1 100	10
30-39 "	39 400	38 300	1 000	12
40-49 "	37 800	37 100	700	13
50-59 "	23 100	22 900	200	12
60-69 "	15 900	15 800	100	8
70- "	7 000	7 000	0	4

Tabell 4. Jegere etter bostedsfylke. 1986/87-1990/91 *Hunters by county of residence. 1986/87-1990/91*

Fylke County	1986/87	1987/88	1988/89	1989/90	1990/91
Hele landet <i>The whole country</i> ...	180 100	163 300	167 300	166 000	166 000
Østfold	9 200	8 600	:	:	9 100
Akershus	13 900	13 000	:	:	14 200
Oslo	7 000	6 500	:	:	6 900
Hedmark	15 400	14 400	:	:	15 400
Oppland	11 000	10 000	:	:	11 100
Buskerud	9 300	8 600	:	:	8 800
Vestfold	5 200	4 700	:	:	5 000
Telemark	8 600	7 800	:	:	8 200
Aust-Agder	5 400	4 900	:	:	5 000
Vest-Agder	7 500	6 700	:	:	6 800
Rogaland	7 700	6 700	:	:	7 000
Hordaland	10 000	8 800	:	:	8 900
Sogn og Fjordane	7 800	6 700	:	:	6 500
Møre og Romsdal	10 500	9 300	:	:	9 100
Sør-Trøndelag	16 800	15 000	:	:	14 200
Nord-Trøndelag	11 100	10 100	:	:	9 900
Nordland	11 700	10 400	:	:	9 500
Troms	7 400	6 700	:	:	6 200
Finnmark	4 700	4 200	:	:	4 100

Tabell 5. Jakt på elg, hjort, villrein og rådyr. 1952-1990 *Moose, red deer, wild reindeer and roe deer hunting. 1952-1990*

År Year	Elg <i>Moose</i>			Hjort <i>Red deer</i>			Villrein <i>Wild reindeer</i>			Rådyr <i>Roe deer</i>		
	Til- latt felt <i>Licences issued</i>	Felte dyr <i>Number of animals felled</i>	Fel- lings- pro- sent ¹ <i>Per cent felled²</i>	Til- latt felt	Felte dyr	Fel- lings- pro- sent ¹	Til- latt felt	Felte dyr	Fel- lings- pro- sent ¹	Til- latt felt	Felte dyr	Fel- lings- pro- sent ¹
1952 ..	5 258	3 571	68	1 724	562	33	3 968	2 632	66	2 284	495	22
1953 ..	6 038	4 228	70	1 794	637	36	4 000	3 030	76	3 887	582	15
1954 ..	6 354	4 427	70	2 011	786	39	5 760	3 921	68	6 597	1 314	20
1955 ..	6 580	4 469	68	2 547	1 002	39	5 589	4 186	75	10 529	2 477	24
1956 ..	7 649	5 489	72	2 694	1 048	39	5 627	4 365	78	12 007	2 667	22
1957 ..	8 164	5 728	70	2 918	647	22	6 318	4 777	76	14 106	2 872	20
1958 ..	9 241	6 659	72	3 001	1 123	37	6 867	5 432	79	18 536	4 879	26
1959 ..	9 399	6 889	73	3 182	1 340	42	7 660	5 868	77	19 577	5 948	30
1960 ..	9 647	6 829	71	3 589	1 479	41	7 864	4 557	58	21 802	6 073	28
1961 ..	10 136	7 213	71	4 081	1 726	42	11 594	7 785	67	22 775	5 617	25
1962 ..	10 416	7 300	70	4 660	1 604	34	12 330	8 725	71	22 912	6 119	27
1963 ..	11 183	7 889	71	5 169	2 014	39	12 413	8 751	70	23 735	6 256	26
1964 ..	11 108	7 795	70	5 536	2 288	41	12 068	7 417	61	25 835	7 030	27
1965 ..	11 289	7 864	70	6 861	2 484	36	11 317	6 768	60	26 750	7 261	27
1966 ..	10 859	7 357	68	7 473	3 050	41	15 435	11 233	73	23 473	4 761	20
1967 ..	10 339	6 969	67	8 472	3 586	42	16 330	8 218	50	21 730	3 878	18
1968 ..	9 672	6 623	68	8 342	2 932	35	15 333	7 777	51	20 831	4 593	22
1969 ..	9 330	6 553	70	8 223	3 115	38	14 299	8 335	58	20 837	3 848	18
1970 ..	9 284	6 251	67	7 993	2 849	36	12 681	7 362	58	19 076	3 841	20
1971 ..	9 069	6 130	68	7 334	2 695	37	3 224	2 357	73	16 844	3 287	20
1972 ..	9 403	6 220	66	6 910	2 749	40	2 912	2 076	71	16 180	2 781	17
1973 ..	10 324	7 198	70	7 527	3 272	43	4 713	3 016	64	17 672	4 752	27
1974 ..	11 629	8 581	74	8 250	3 443	42	6 666	4 075	61	19 794	5 028	25
1975 ..	13 519	10 218	76	9 159	3 807	42	10 010	6 256	62	22 235	5 240	24
1976 ..	14 741	11 251	76	9 904	4 192	42	11 269	7 034	62	25 286	9 032	36
1977 ..	16 935	12 898	76	11 575	5 189	45	11 395	7 291	64	28 027	6 656	24
1978 ..	18 667	14 808	79	13 112	6 453	49	11 795	6 446	55	29 269	7 189	25
1979 ..	21 967	17 101	78	14 631	7 016	48	15 710	8 236	52	30 482	9 764	32
1980 ..	23 925	18 999	79	15 478	7 927	51	19 068	10 652	56	34 865	11 025	32
1981 ..	26 581	20 957	79	16 848	8 316	49	22 179	12 302	55	36 540	10 847	30
1982 ..	28 779	22 542	78	17 357	8 436	49	22 007	11 457	52	37 855	9 791	26
1983 ..	29 677	24 181	81	18 268	9 320	51	23 893	16 069	67	40 880	11 270	28
1984 ..	30 943	24 949	81	18 842	9 832	52	22 652	12 626	56	43 652	:	:
1985 ..	32 148	25 372	79	20 467	10 643	52	18 409	10 371	56	46 757	:	:
1986 ..	32 406	25 513	79	20 735	9 732	47	13 032	6 706	51	48 220	:	:
1987 ..	31 739	25 199	79	20 383	9 502	47	15 491	7 647	49	48 518	21 000 ²	43
1988 ..	31 453	24 972	79	20 042	10 394	52	16 183	8 739	54	50 101	28 000 ²	56
1989 ..	31 472	26 127	83	20 368	9 753	48	16 292	7 988	49	54 292	28 000 ²	52
1990 ..	33 998	28 841	85	19 765	9 911	50	18 396	9 686	53	..	30 000 ²	..

¹ Fellingsprosent: Felte dyr i prosent av tillatt felt. ² Tall innhentet i forbindelse med undersøkelsen av småviltjakta.
¹ *Per cent felled*: Number of animals felled as per cent of licences issued. ² Figure based on the survey for small game hunting.

Tabell 6. Registrert irregulær avgang av storvilt, etter årsak. Jaktår og fylke

Nr.	Jaktår Fylke <i>Hunting year County</i>	I alt <i>Total</i>				Felt ulovlig <i>Felled illegally</i>				Felt som <i>Felled as</i>	
		Elg <i>Moose</i>	Hjort <i>Red deer</i>	Vill- rein <i>Wild rein- deer</i>	Rådyr <i>Roe deer</i>	Elg	Hjort	Vill- rein	Rådyr	Elg	Hjort
1985/86	2 272	969	146	2 321	101	28	27	20	57	57
1986/87	2 299	460	79	2 470	128	26	1	20	37	38
1987/88	2 167	365	279	2 044	105	32	7	41	45	31
1988/89	2 036	444	122	2 140	137	46	27	36	34	13
1989/90	2 152	411	137	1 955	186	54	18	48	30	16
1989/90											
01	Østfold	54	-	-	209	4	-	-	8	-	-
02	Akershus	164	-	-	241	17	-	-	1	1	-
03	Oslo	21	-	-	18	4	-	-	1	-	-
04	Hedmark	269	2	7	235	27	-	-	-	-	2
05	Oppland	221	7	6	198	20	1	1	-	-	-
06	Buskerud	160	1	8	111	29	-	-	3	-	-
07	Vestfold	93	-	-	105	4	-	-	-	-	-
08	Telemark	215	1	18	132	13	-	4	1	5	-
09	Aust-Agder	229	2	3	100	23	-	1	13	4	1
10	Vest-Agder	191	-	1	108	16	-	-	7	4	-
11	Rogaland	15	27	5	56	-	11	-	1	-	3
12	Hordaland	17	95	38	1	-	12	-	-	1	3
14	Sogn og Fjordane	1	100	29	3	-	6	-	-	-	7
15	Møre og Romsdal	32	148	3	166	4	16	-	10	-	-
16	Sør-Trøndelag	93	25	19	134	4	8	12	2	1	-
17	Nord-Trøndelag	164	3	-	101	13	-	-	1	10	-
18	Nordland	148	-	-	35	2	-	-	-	1	-
19	Troms	51	-	-	1	5	-	-	-	3	-
20	Finnmark	14	-	-	1	1	-	-	-	-	-

¹ Omfatter dyr som er forulykket, omkommet, avlivet av humane grunner etc.

Registered irregular decrease of big game, by cause. Hunting year and county

skadedyr noxious		Drept av bil Killed by motor car				Drept av tog Killed by train				Andre årsaker ¹ Other causes ¹				No.
Vill- rein	Rådyr	Elg	Hjort	Vill- rein	Rådyr	Elg	Hjort	Vill- rein	Rådyr	Elg	Hjort	Vill- rein	Rådyr	
-	29	737	200	14	1 331	547	15	1	114	830	669	104	827	
2	37	712	124	1	1 182	529	7	3	142	893	265	72	1 089	
8	39	742	153	3	1 275	458	4	3	121	817	145	258	568	
-	26	711	196	4	1 578	305	4	-	54	849	185	91	446	
1	35	743	167	4	1 478	219	4	-	59	974	170	114	335	
-	6	28	-	-	163	6	-	-	6	16	-	-	26	01
-	-	105	-	-	211	6	-	-	6	35	-	-	23	02
-	-	3	-	-	16	3	-	-	-	11	-	-	1	03
-	-	99	-	-	195	33	-	-	11	110	-	7	29	04
-	-	64	2	-	152	18	1	-	8	119	3	5	38	05
-	3	71	-	-	87	13	-	-	6	47	1	8	12	06
-	3	32	-	-	76	1	-	-	4	56	-	-	22	07
1	-	72	-	3	95	20	-	-	2	105	1	10	34	08
-	-	59	-	1	71	29	-	-	2	114	1	1	14	09
-	-	45	-	-	69	9	-	-	1	117	-	1	31	10
-	12	-	6	-	25	-	-	-	-	15	7	5	18	11
-	-	-	32	-	1	-	3	-	-	16	45	38	-	12
-	-	-	38	-	-	-	-	-	-	1	49	29	3	14
-	7	18	77	-	119	1	-	-	-	9	55	3	30	15
-	-	32	11	-	101	7	-	-	4	49	6	7	27	16
-	4	41	1	-	67	34	-	-	9	66	2	-	20	17
-	-	39	-	-	29	39	-	-	-	67	-	-	6	18
-	-	30	-	-	-	-	-	-	-	13	-	-	1	19
-	-	5	-	-	1	-	-	-	-	8	-	-	-	20

¹ Including animals perished, killed of humanity reasons etc.

Tabell 7. Elgjakt. Jaktfelt og felte dyr, etter jaktfeltenes størrelse. Fellingsprosent. Fylke. 1990

Nr.	Fylke County	Areal ¹ Area ¹	1-2 dyrs jaktfelt 1-2 animal hunting grounds			3-4 dyrs jaktfelt 3-4 animal hunting grounds		
			Tallet på jaktfelt Number of hunting grounds	Felte dyr Number of animals felled	Fellings- prosent ² Per cent felled ²	Tallet på jaktfelt	Felte dyr	Fellings- prosent
		Km ²						
	Hele landet <i>The whole country</i> ..	95 435	1 500	1 409	61	1 230	3 481	82
01	Østfold	2 608	52	65	71	69	201	83
02	Akershus	3 192	50	51	69	65	195	87
03	Oslo	275	4	3	75	1	4	100
04	Hedmark	16 750	24	28	67	46	121	76
05	Oppland	8 516	77	90	72	86	267	88
06	Buskerud	6 802	72	105	85	104	328	90
07	Vestfold	1 301	18	23	82	42	136	92
08	Telemark	6 741	126	164	77	144	431	89
09	Aust-Agder	4 676	79	100	72	142	445	91
10	Vest-Agder	3 138	55	62	60	105	304	82
11	Rogaland	1 551	67	39	50	3	7	78
12	Hordaland	885	21	12	48	2	3	43
14	Sogn og Fjordane ...	794	20	16	59	2	3	50
15	Møre og Romsdal ..	1 976	120	44	28	16	37	69
16	Sør-Trøndelag	6 265	129	129	61	87	225	73
17	Nord-Trøndelag	9 539	109	99	57	134	352	76
18	Nordland	7 929	333	250	52	106	237	69
19	Troms	4 448	142	128	63	75	183	73
20	Finnmark	8 049	2	1	50	1	2	67

¹ Skog- og myrareal ved Skogbrukstelingen 1967 i kommuner med elgjakt. ² Se note 1, tabell 5.

Tabell 8. Hjortejakt. Jaktfelt og felte dyr, etter jaktfeltenes størrelse. Fellingsprosent. Fylke. 1990

Nr.	Fylke County	1-2 dyrs jaktfelt 1-2 animal hunting grounds			3-4 dyrs jaktfelt 3-4 animal hunting grounds		
		Tallet på jaktfelt Number of hunting grounds	Felte dyr Number of animals felled	Fellings- prosent ¹ Per cent felled ¹	Tallet på jaktfelt	Felte dyr	Fellings- prosent
	Hele landet <i>The whole country</i>	2 813	1 564	38	1 651	2 748	49
01	Østfold	2	-	-	-	-	-
04	Hedmark	26	6	15	8	4	16
05	Oppland	107	26	18	29	28	29
06	Buskerud	76	12	13	9	10	34
07	Vestfold	18	2	11	3	-	-
08	Telemark	103	8	7	7	1	5
10	Vest-Agder	28	4	10	2	-	-
11	Rogaland	278	113	29	131	204	46
12	Hordaland	633	444	47	296	541	54
14	Sogn og Fjordane	737	565	51	515	954	54
15	Møre og Romsdal	503	304	38	488	802	49
16	Sør-Trøndelag	201	61	21	143	180	39
17	Nord-Trøndelag	101	19	16	20	24	37

¹ Se note 1, tabell 5.

Moose hunting. Hunting grounds and animals felled, by size of hunting ground. Per cent felled. County. 1990

5-9 dyrs jaktfelt 5-9 animal hunting grounds			10-19 dyrs jaktfelt 10-19 animal hunting grounds			20 dyrs og større jaktfelt 20 animal hunting grounds and larger			No.
Tallet på jaktfelt	Felte dyr	Fellingsprosent	Tallet på jaktfelt	Felte dyr	Fellingsprosent	Tallet på jaktfelt	Felte dyr	Fellingsprosent	
1 328	7 576	88	495	5 568	88	265	10 807	86	
78	408	79	36	304	71	7	164	86	01
61	373	89	35	395	89	14	440	93	02
-	-	-	1	12	100	1	33	100	03
74	438	86	66	800	90	112	5 931	87	04
87	544	95	26	317	94	33	1 355	90	05
116	692	94	39	470	97	9	248	88	06
53	344	97	15	176	97	4	138	99	07
172	1 001	92	23	279	93	7	431	98	08
138	810	92	33	419	96	15	355	95	09
165	1 000	89	82	942	90	3	61	88	10
-	-	-	1	9	90	-	-	-	11
-	-	-	-	-	-	-	-	-	12
2	9	75	-	-	-	-	-	-	14
10	40	70	1	10	100	-	-	-	15
112	570	78	51	562	87	20	431	78	16
164	869	82	57	584	84	26	873	82	17
54	260	80	21	218	75	8	219	77	18
41	212	81	3	26	72	-	-	-	19
1	6	67	5	45	73	6	128	50	20

¹ Forest area and area of bogs according to Census of Forestry 1967. Only municipalities with moose hunting are included. ² See note 1, table 5.

Red deer hunting. Hunting grounds and animals felled, by size of hunting ground. Per cent felled. County. 1990

5-9 dyrs jaktfelt 5-9 animal hunting grounds			10-19 dyrs jaktfelt 10-19 animal hunting grounds			20 dyrs og større jaktfelt 20 animal hunting grounds and larger			No.
Tallet på jaktfelt	Felte dyr	Fellingsprosent	Tallet på jaktfelt	Felte dyr	Fellingsprosent	Tallet på jaktfelt	Felte dyr	Fellingsprosent	
1 019	3 533	55	238	1 670	57	26	396	67	
-	-	-	-	-	-	-	-	-	01
3	9	50	-	-	-	-	-	-	04
11	30	40	1	1	10	2	22	49	05
4	6	25	-	-	-	-	-	-	06
-	-	-	-	-	-	-	-	-	07
3	3	17	-	-	-	-	-	-	08
1	1	20	-	-	-	-	-	-	10
53	146	45	7	38	46	-	-	-	11
151	519	55	47	320	54	5	79	67	12
337	1 288	61	69	554	63	9	151	76	14
349	1 196	54	76	516	56	5	69	64	15
96	314	51	32	206	53	5	75	63	16
11	21	33	6	35	52	-	-	-	17

¹ See note 1, table 5.

Tabell 9. Storviltjakt. Beregnet slaktevekt¹ i tonn av elg, hjort og villrein. Fylke *Big game hunting. Estimated carcass weight¹ in tons of moose, red deer and wild reindeer. County*

Fylke <i>County</i>	I alt <i>Total</i>	Elg <i>Moose</i>	Hjort <i>Red deer</i>	Villrein <i>Wild reindeer</i>
1986	4 760	3 842	681	237
1987	4 717	3 786	664	267
1988	4 760	3 738	716	306
1989	4 901	3 948	680	273
1990	5 359	4 327	697	335
1990				
Østfold	182	182	-	-
Akershus	228	228	-	-
Oslo	8	8	-	-
Hedmark	1 095	1 043	1	51
Oppland	482	396	8	78
Buskerud	323	289	3	31
Vestfold	123	123	0	-
Telemark	425	377	0	48
Aust-Agder	379	357	-	22
Vest-Agder	363	360	0	3
Rogaland	50	9	35	6
Hordaland	187	3	137	47
Sogn og Fjordane	277	5	250	22
Møre og Romsdal	223	19	196	8
Sør-Trøndelag	333	255	59	19
Nord-Trøndelag	388	382	6	-
Nordland	184	184	-	-
Troms	77	77	-	-
Finnmark	30	30	-	-

¹ Beregnet på grunnlag av gjennomsnittsvекter (se 2.3, side 9) og tall for felt storvilt.

¹ *Estimated by means of average weights (see 2.3, page 12) and number of big game felled.*

Tabell 10. Elgjakt. Kommune *Moose hunting. Municipality*

Fylke Kommune <i>County Municipality</i>	Skog- og myr- areal <i>Areas of forest and bog</i>	Tillatt felt <i>Licences issued</i>		Felte dyr etter alder og kjønn <i>Animals felled by age and sex</i>						Fellings- pro- sent ² <i>Per cent fel- led²</i>	Felte dyr pr. 10 km ² <i>Animals felled per 10 km²</i>	
		I alt <i>Total</i>	Av dette årskalv ¹ <i>Of which calf¹</i>	I alt <i>Total</i>	Årskalv <i>Calf</i>		1 1/2 år <i>1 1/2 years</i>		Eldre <i>Older</i>			
					Hann- dyr <i>Males</i>	Hunn- dyr <i>Females</i>	Hann- dyr	Hunn- dyr	Hann- dyr			Hunn- dyr
	Km ²											
1989	95 055	31 472	8 405	26 127	4 085	3 551	4 300	2 570	7 397	4 224	83	2,7
1990	95 435	33 998	8 443	28 841	4 548	4 082	4 808	2 923	8 104	4 376	85	3,0
1990												
Østfold	2 608	1 465	216	1 142	119	103	184	201	342	193	78	4,4
Akershus	3 192	1 630	382	1 454	172	179	243	162	427	271	89	4,6
Oslo	275	53	7	52	7	6	10	4	15	10	98	1,9
Hedmark	16 750	8 450	1 138	7 318	1 212	1 147	1 390	930	1 463	1 176	87	4,4
Oppland	8 516	2 846	734	2 573	427	358	320	194	873	401	90	3,0
Buskerud	6 802	1 991	493	1 843	265	217	288	196	627	250	93	2,7
Vestfold	1 301	852	262	817	128	138	95	61	240	155	96	6,3
Telemark	6 741	2 528	573	2 306	274	274	286	163	866	443	91	3,4
Aust-Agder	4 676	2 316	336	2 129	178	143	420	265	764	359	92	4,6
Vest-Agder	3 138	2 707	1 037	2 369	382	322	346	229	727	363	88	7,5
Rogaland	1 551	97	36	55	6	10	8	2	20	9	57	0,4
Hordaland	885	32	10	15	2	1	2	1	8	1	47	0,2
Sogn og Fjordane	794	45	1	28	1	-	4	3	12	8	62	0,4
Møre og Romsdal	1 976	278	90	131	26	18	20	10	38	19	47	0,7
Sør- Trøndelag	6 265	2 455	981	1 917	443	398	329	140	421	186	78	3,1
Nord- Trøndelag	9 539	3 450	1 253	2 777	586	500	547	241	649	254	80	2,9
Nordland	7 929	1 719	468	1 184	174	147	222	86	382	173	69	1,5
Troms	4 448	754	332	549	123	103	73	22	152	76	73	1,2
Finnmark	8 049	330	94	182	23	18	21	13	78	29	55	0,2
Østfold												
1989	2 617	1 443	260	1 150	117	94	207	203	322	207	80	4,4
1990	2 608	1 465	216	1 142	119	103	184	201	342	193	78	4,4
1990												
Halden	491	319	106	167	22	16	19	28	50	32	52	3,4
Moss	37	13	4	9	1	1	2	1	3	1	69	2,4
Hvaler	12	3	-	2	-	1	-	-	1	-	67	1,7
Borge	32	12	3	9	2	-	2	1	3	1	75	2,8
Varteig	44	24	-	22	1	-	1	4	10	6	92	5,0
Skjeberg	107	64	2	47	1	-	16	11	14	5	73	4,4
Aremark	259	134	-	112	13	4	13	24	38	20	84	4,3
Marker	307	186	-	150	10	6	21	31	53	29	81	4,9
Rømskog	144	118	-	104	12	22	12	18	21	19	88	7,2
Trøgstad	116	57	8	54	7	4	12	5	12	14	95	4,7
Spydeberg	85	32	-	32	-	1	11	8	9	3	100	3,8
Askim	28	14	3	13	3	1	1	1	6	1	93	4,6
Eidsberg	133	85	20	74	10	9	9	9	19	18	87	5,6
Skiptvet	52	23	5	23	3	2	6	4	6	2	100	4,4
Rakkestad	293	166	49	149	17	20	25	18	50	19	90	5,1
Tune	72	32	-	30	6	2	3	7	6	6	94	4,2
Rolvøy	13	6	2	5	2	-	-	-	3	-	83	3,8
Onsøy	45	13	3	11	1	1	2	1	5	1	85	2,4
Råde	38	18	5	12	1	-	2	3	4	2	67	3,2
Rygge	22	9	-	2	-	-	1	-	-	1	22	0,9
Våler	179	75	5	61	3	7	19	10	15	7	81	3,4
Hobøl	99	62	1	54	4	6	7	17	14	6	87	5,5

¹ Viser hvor mange av tillatt felte dyr som er spesifisert som årskalv. I tillegg er det tillatt å felle årskalv i stedet for voksne dyr. ² Se note 1, tabell 5.

¹ Number of licences issued on calf. In addition it is permitted to fell calves instead of a similar number of older animals. ² See note 1, table 5.

Tabell 10 (forts.). Elgjakt. Kommune *Moose hunting. Municipality*

Fylke Kommune	Skog- og myr- areal Km ²	Tillatt felt		Felte dyr etter alder og kjønn						Fell- ings- pro- sent ²	Felte dyr pr. 10 km ²	
		I alt	Av dette årskalv ¹	I alt	Årskalv		1 1/2 år		Eldre			
					Hann- dyr	Hunn- dyr	Hann- dyr	Hunn- dyr	Hann- dyr			Hunn- dyr
Akershus												
1989	3 192	1 625	486	1 357	186	165	218	146	362	280	84	4,3
1990	3 192	1 630	382	1 454	172	179	243	162	427	271	89	4,6
1990												
Vestby	74	41	6	40	4	3	14	8	6	5	98	5,4
Østby	99	35	-	35	6	6	5	5	8	5	100	3,5
Ås	48	23	5	18	3	3	3	3	5	1	78	3,8
Frogn	44	24	6	21	2	5	5	1	6	2	88	4,8
Nesodden ..	30	10	3	9	2	-	-	-	6	1	90	3,0
Oppegård ..	22	5	-	3	-	-	-	1	2	-	60	1,4
Bærum	112	36	11	33	3	6	2	6	14	2	92	2,9
Asker	47	14	7	6	2	-	-	-	4	-	43	1,3
Aurskog-												
Høland												
725	589	152	511	56	60	93	58	134	110	87	7,0	
Sørum	116	54	14	48	4	4	3	6	17	14	89	4,1
Fet	92	49	14	44	6	10	7	2	10	9	90	4,8
Rælingen ..	41	11	3	11	2	1	1	-	4	3	100	2,7
Enebakk ...	150	50	17	43	8	7	3	2	16	7	86	2,9
Lørenskog ..	47	26	7	26	4	4	1	3	8	6	100	5,5
Skedsmo ...	27	8	3	3	-	-	1	-	2	-	38	1,1
Nittedal ...	138	52	-	42	6	7	5	1	17	6	81	3,0
Gjerdrum ..	51	21	8	17	3	2	2	-	7	3	81	3,3
Ullensaker ..	129	67	4	58	5	5	19	5	12	12	87	4,5
Nes	431	239	26	221	22	18	37	34	67	43	92	5,1
Eidsvoll ...	285	86	18	82	11	4	13	6	33	15	95	2,9
Nannestad ...	246	101	62	96	11	16	18	13	26	12	95	3,9
Hurdal	238	89	16	87	12	18	11	8	23	15	98	3,7
Oslo												
1989	275	45	5	45	4	8	7	7	8	11	100	1,6
1990	275	53	7	52	7	6	10	4	15	10	98	1,9
Hedmark												
1989	16 750	7 989	1 447	6 673	1 150	1 022	1 192	788	1 498	1 023	84	4,0
1990	16 750	8 450	1 138	7 318	1 212	1 147	1 390	930	1 463	1 176	87	4,4
1990												
Kongsvinger	820	565	-	477	66	49	125	95	62	80	84	5,8
Ringsaker ..	775	248	71	242	31	29	72	25	58	27	98	3,1
Vang	229	68	-	64	10	4	20	8	16	6	94	2,8
Løten	287	120	-	116	23	17	25	12	20	19	97	4,0
Stange	487	170	-	144	24	21	26	14	35	24	85	3,0
Nord-Odal ..	414	300	177	284	56	55	29	39	57	48	95	6,9
Sør-Odal ...	378	278	97	255	47	43	42	37	54	32	92	6,7
Eidskog ...	496	448	123	405	83	75	60	43	89	55	90	8,2
Grue	653	344	-	295	35	47	73	44	54	42	86	4,5
Åsnes	854	517	73	469	95	73	75	47	97	82	91	5,5
Våler	605	470	277	443	58	54	84	77	78	92	94	7,3
Elverum ...	1 102	658	58	545	124	106	99	42	102	72	83	4,9
Trysil	2 394	1 267	33	1 020	137	151	184	151	221	176	81	4,3
Åmot	1 077	680	45	614	95	101	115	84	121	98	90	5,7
Stor-Elvdal .	1 463	857	5	729	126	152	102	68	147	134	85	5,0
Rendalen ..	1 743	560	2	450	75	63	89	48	103	72	80	2,6
Engerdal ...	1 116	200	-	168	17	17	45	32	39	18	84	1,5
Tolga ³	718	175	10	149	22	18	38	17	26	28	85	3,5
Tynset	582	210	19	177	34	14	38	20	38	33	84	3,0
Alvdal	310	100	-	74	14	15	13	6	17	9	74	2,4
Follidal ...	247	105	75	96	20	28	11	7	14	16	91	3,9
Os ³	110	73	102	20	15	25	14	15	13	93	..

¹ Se note 1, side 29. ² Se note 1, tabell 5. ³ Skog- og myrarealet og uttak pr. 10 km² for Os er medregnet i tallene for Tolga.

¹ See note 1, page 29. ² See note 1, table 5. ³ Forest and bog areas and felled per 10 km² in Os are included in the figures for Tolga.

Tabell 10 (forts.). Elgjakt. Kommune *Moose hunting. Municipality*

Fylke Kommune	Skog- og myr- areal Km ²	Tillatt felt		Felte dyr etter alder og kjønn						Fellings- pro- sent ²	Felte dyr pr. 10 km ²	
		I alt	Av dette årskalv ¹	I alt	Årskalv		1 1/2 år		Eldre			
					Hann- dyr	Hunn- dyr	Hann- dyr	Hunn- dyr	Hann- dyr			Hunn- dyr
Oppland												
1989	8 516	2 482	708	2 191	375	289	265	161	719	382	88	2,6
1990	8 516	2 846	734	2 573	427	358	320	194	873	401	90	3,0
1990												
Lillehammer	307	90	17	85	12	12	15	15	14	17	94	2,8
Gjøvik	463	270	104	234	49	37	26	19	70	33	87	5,1
Dovre	159	43	13	37	7	3	7	2	12	6	86	2,3
Lesja	284	131	35	124	16	14	15	10	42	27	95	4,4
Skjåk	144	43	10	41	4	4	5	4	16	8	95	2,8
Lom	103	25	12	21	1	-	7	2	6	5	84	2,0
Vågå	259	67	15	57	16	3	8	-	17	13	85	2,2
Nord-Fron ³ .	559	197	13	152	19	23	30	14	34	32	77	4,0
Sel	249	86	9	64	7	12	10	5	15	15	74	2,6
Sør-Fron ³ .	..	76	1	74	8	7	16	5	27	11	97	..
Ringebu ...	458	286	72	251	42	34	40	20	70	45	88	5,5
Øyer	259	123	41	119	23	17	9	11	42	17	97	4,6
Gausdal ...	515	246	40	227	31	27	34	19	71	45	92	4,4
Østre Toten .	333	70	20	63	14	6	9	5	24	5	90	1,9
Vestre Toten	157	71	24	67	12	12	13	4	22	4	94	4,3
Jevnaker ...	173	28	10	26	5	5	2	3	10	1	93	1,5
Lunner	222	39	8	38	5	5	5	4	10	9	97	1,7
Gran	551	87	27	83	18	7	2	7	39	10	95	1,5
Søndre Land	583	171	20	159	25	23	16	19	57	19	93	2,7
Nordre Land	675	168	48	165	20	26	10	12	76	21	98	2,4
Sør-Aurdal .	742	120	41	109	24	13	8	4	51	9	91	1,5
Etnedal	285	90	26	82	12	12	12	3	28	15	91	2,9
Nord-Aurdal	287	121	56	120	25	30	4	1	46	14	99	4,2
Vestre Slidre	119	49	16	48	11	5	1	3	24	4	98	4,0
Øystre Slidre	473	102	45	94	18	19	9	1	33	14	92	2,0
Vang	157	47	11	33	3	2	7	2	17	2	70	2,1
Buskerud												
1989	6 802	1 865	473	1 719	253	201	284	181	536	264	92	2,5
1990	6 802	1 991	493	1 843	265	217	288	196	627	250	93	2,7
1990												
Drammen ..	87	29	11	28	6	3	3	2	7	7	97	3,2
Kongsberg .	640	275	71	252	34	24	40	23	92	39	92	3,9
Ringerike ..	1 212	392	90	364	53	37	67	37	121	49	93	3,0
Hole	109	25	2	23	2	-	5	4	10	2	92	2,1
Flå	425	53	14	50	7	6	2	3	24	8	94	1,2
Nes	471	47	10	41	6	2	2	1	24	6	87	0,9
Gol	279	50	9	49	5	3	3	5	23	10	98	1,8
Hemsedal ..	96	27	6	25	3	3	5	4	7	3	93	2,6
Ål	246	50	14	39	6	6	12	5	9	1	78	1,6
Hol	232	53	5	51	1	5	12	13	15	5	96	2,2
Sigdal	566	153	24	148	18	20	21	18	58	13	97	2,6
Krødsherad .	273	82	28	77	14	9	10	6	27	11	94	2,8
Modum	361	119	50	112	29	15	10	4	38	16	94	3,1
Øvre Eiker .	307	121	33	113	14	17	17	17	28	20	93	3,7
Nedre Eiker	88	25	10	25	5	5	4	-	7	4	100	2,8
Lier	197	59	23	55	11	12	3	4	21	4	93	2,8
Røyken	67	18	6	15	3	4	2	1	4	1	83	2,2
Hurum	119	44	14	42	4	10	3	5	14	6	95	3,5
Flesberg ...	420	169	54	167	21	17	35	27	48	19	99	4,0
Rollag	273	83	6	69	9	11	15	5	20	9	83	2,5
Nore og Uvdal	334	117	13	98	14	8	17	12	30	17	84	2,9

¹ Se note 1, side 29. ² Se note 1, tabell 5. ³ Skog- og myrarealet og uttak pr. 10 km² for Sør-Fron er medregnet i tallene for Nord-Fron.

¹ See note 1, page 29. ² See note 1, table 5. ³ Forest and bog areas and felled per 10 km² in Sør-Fron are included in the figures for Nord-Fron.

Tabell 10 (forts.). Elgjakt. Kommune *Moose hunting. Municipality*

Fylke Kommune	Skog- og myr- areal Km ²	Tillatt felt		Felte dyr etter alder og kjønn						Fell- ings- pro- sent ²	Felte dyr pr. 10 km ²	
		I alt	Av dette årskalv ¹	I alt	Årskalv		1 1/2 år		Eldre			
					Hann- dyr	Hunn- dyr	Hann- dyr	Hunn- dyr	Hann- dyr			Hunn- dyr
Vestfold												
1989	1 301	744	236	698	106	102	119	49	195	127	94	5,4
1990	1 301	852	262	817	128	138	95	61	240	155	96	6,3
1990												
Borre	28	7	2	6	1	-	1	1	2	1	86	2,1
Holmestrand	53	29	12	28	7	5	2	1	8	5	97	5,3
Tønsberg ..	33	10	2	8	-	2	-	1	4	1	80	2,4
Sandefjord ..	37	16	6	13	3	1	2	1	6	-	81	3,5
Larvik	313	225	52	212	29	23	31	16	61	52	94	6,8
Svelvik	41	8	4	6	2	1	-	-	2	1	75	1,5
Sande	118	45	18	43	6	14	7	2	9	5	96	3,6
Hof	119	72	25	72	12	14	4	6	21	15	100	6,1
Våle	37	16	5	16	1	5	-	1	7	2	100	4,3
Ramnes ...	81	62	20	60	12	9	4	2	21	12	97	7,4
Andebu	141	107	37	104	17	19	11	10	30	17	97	7,4
Stokke	53	26	8	24	2	6	5	3	5	3	92	4,5
Nøtterøy ...	19	3	-	3	-	1	1	-	1	-	100	1,6
Lardal	228	226	71	222	36	38	27	17	63	41	98	9,7
Telemark												
1989	6 741	2 301	526	2 124	270	220	258	150	803	423	92	3,2
1990	6 741	2 528	573	2 306	274	274	286	163	866	443	91	3,4
1990												
Porsgrunn ..	91	69	20	65	10	7	2	8	27	11	94	7,1
Skien	553	344	112	318	44	50	29	9	115	71	92	5,8
Notodden ..	540	209	41	185	29	16	20	13	73	34	89	3,4
Siljan	180	156	64	155	27	38	18	12	33	27	99	8,6
Bamble	211	192	32	184	21	22	28	21	68	24	96	8,7
Kragerø ...	212	98	9	87	4	-	17	9	38	19	89	4,1
Drangedal ..	772	284	34	272	18	14	37	28	117	58	96	3,5
Nome	303	167	35	154	13	28	27	9	48	29	92	5,1
Bø	150	38	9	37	5	2	4	1	17	8	97	2,5
Sauherad ...	189	78	11	72	14	6	17	6	21	8	92	3,8
Tinn	452	133	36	110	14	8	9	5	52	22	83	2,4
Hjartdal ...	278	64	12	52	3	4	10	5	19	11	81	1,9
Seljord	290	71	18	59	7	7	5	1	25	14	83	2,0
Kviteseid ..	423	150	18	137	18	19	14	8	53	25	91	3,2
Nissedal ...	682	93	5	88	4	5	13	11	40	15	95	1,3
Fyresdal ...	460	139	35	121	13	12	10	7	44	35	87	2,6
Tokke	392	138	52	128	21	28	11	5	40	23	93	3,3
Vinje	563	105	30	82	9	8	15	5	36	9	78	1,5
Aust-Agder												
1989	4 676	2 026	450	1 853	184	159	272	175	742	321	92	4,0
1990	4 676	2 316	336	2 129	178	143	420	265	764	359	92	4,6
1990												
Risør	138	91	23	80	10	9	9	5	31	16	88	5,8
Arendal ...	6	5	1	5	1	-	2	-	1	1	100	8,3
Grimstad ...	167	154	17	143	10	10	30	20	47	26	93	8,6
Gjerstad ...	273	109	23	102	15	8	9	7	44	19	94	3,7
Vegårshei ..	296	130	2	128	6	2	27	14	57	22	98	4,3
Tvedestrand	174	145	31	134	15	10	25	13	48	23	92	7,7
Moland	86	81	23	69	9	5	14	2	25	14	85	8,0
Froland	502	266	43	260	20	22	60	39	86	33	98	5,2
Øyestad ...	52	52	13	48	4	6	8	4	16	10	92	9,2
Tromøy ...	17	7	-	-	-	-	-	-	-	-	-	-

¹ Se note 1, side 29. ² Se note 1, tabell 5.¹ See note 1, page 29. ² See note 1, table 5.

Tabell 10 (forts.). Elgjakt. Kommune *Moose hunting. Municipality*

Fylke Kommune	Skog- og myr- areal Km ²	Tillatt felt		Felte dyr etter alder og kjønn						Fell- ings- pro- sent ²	Felte dyr pr. 10 km ²	
		I alt	Av dette årskalv ¹	I alt	Årskalv		1 1/2 år		Eldre			
					Hann- dyr	Hunn- dyr	Hann- dyr	Hunn- dyr	Hann- dyr			Hunn- dyr
Aust-Agder (forts.)												
Hisøy	3	4	-	-	-	-	-	-	-	-	-	-
Lillesand	127	163	25	124	9	7	27	20	44	17	76	9,8
Birkenes	584	399	23	385	27	18	97	62	103	78	96	6,6
Åmli	749	220	19	201	10	8	49	32	70	32	91	2,7
Iveland	232	121	13	117	6	8	16	20	43	24	97	5,0
Evje og Hornnes	435	145	41	140	21	15	21	9	59	15	97	3,2
Bygland	455	123	11	116	9	9	21	17	43	17	94	2,5
Valle	180	55	14	45	4	5	5	-	25	6	82	2,5
Bykle	200	46	14	32	2	1	-	1	22	6	70	1,6
Vest-Agder												
1989	2 826	1 905	366	1 767	181	138	298	175	631	344	93	6,3
1990	3 138	2 707	1 037	2 369	382	322	346	229	727	363	88	7,5
1990												
Kristiansand	173	123	43	107	20	17	8	7	44	11	87	6,2
Mandal	129	171	57	162	30	21	26	12	53	20	95	12,6
Farsund	61	84	38	80	23	16	10	4	22	5	95	13,1
Flekkefjord	168	142	61	111	23	10	12	4	37	25	78	6,6
Vennesla	292	261	93	242	43	34	24	16	85	40	93	8,3
Songdalen	180	199	18	187	30	15	43	30	47	22	94	10,4
Søgne	98	104	42	91	17	18	13	2	26	15	88	9,3
Marnardal	313	364	223	347	34	23	72	65	96	57	95	11,1
Åseral	496	106	56	84	25	19	6	-	24	10	79	1,7
Audnedal	181	195	74	164	23	27	18	17	45	34	84	9,1
Lindesnes	200	226	69	202	28	24	26	16	66	42	89	10,1
Lyngdal	180	314	148	262	43	53	23	21	85	37	83	14,6
Hægebostad	116	120	51	89	12	14	9	7	29	18	74	7,7
Kvinesdal	344	222	12	190	27	27	41	22	50	23	86	5,5
Sirdal	207	76	52	51	4	4	15	6	18	4	67	2,5
Rogaland												
1989	1 474	89	28	50	5	2	10	5	22	6	56	0,3
1990	1 551	97	36	55	6	10	8	2	20	9	57	0,4
1990												
Eigersund	187	3	-	2	-	-	-	-	1	1	67	0,1
Sandnes	77	3	-	2	-	-	1	-	1	-	67	0,3
Sokndal	77	2	-	2	-	-	-	-	1	1	100	0,3
Lund	120	20	12	13	4	3	1	1	3	1	65	1,1
Bjerkreim	336	5	2	2	1	-	-	-	-	1	40	0,1
Hå	61	2	1	1	-	-	-	-	1	-	50	0,2
Gjesdal	79	2	1	1	-	-	-	-	1	-	50	0,1
Forsand	52	9	3	5	-	-	-	-	4	1	56	1,0
Strand	51	5	1	3	-	-	-	-	2	1	60	0,6
Hjelmeland	131	16	8	5	1	2	1	-	1	-	31	0,4
Suldal	307	25	8	15	-	5	4	-	5	1	60	0,5
Sauda	43	3	-	3	-	-	-	1	-	2	100	0,7
Finnøy	30	2	-	1	-	-	1	-	-	-	50	0,3
Hordaland												
1989	885	26	4	12	-	-	3	1	6	2	46	0,1
1990	885	32	10	15	2	1	2	1	8	1	47	0,2
1990												
Etne	85	1	-	1	-	-	-	-	1	-	100	0,1
Odda	95	5	2	4	1	-	-	1	2	-	80	0,4

¹ Se note 1, side 29.² See note 1, page 29.

Tabell 10 (forts.). Elgjakt. Kommune *Moose hunting. Municipality*

Fylke Kommune	Skog- og myr- areal Km ²	Tillatt felt		Felte dyr etter alder og kjønn						Fellings- pro- sent ²	Felte dyr pr. 10 km ²	
		I alt	Av dette årskalv ¹	I alt	Årskalv		1 1/2 år		Eldre			
					Hann- dyr	Hunn- dyr	Hann- dyr	Hunn- dyr	Hann- dyr			Hunn- dyr
Hordaland												
(forts.)												
Ullensvang ³ .	233	6	1	4	-	-	1	-	3	-	67	0,4
Eidfjord ³	6	2	5	1	1	1	-	1	1	83	..
Granvin . . .	54	4	-	-	-	-	-	-	-	-	-	-
Voss	418	10	5	1	-	-	-	-	1	-	10	0,0
Sogn og Fjordane												
1989	794	37	1	19	1	1	4	2	6	5	51	0,2
1990	794	45	1	28	1	-	4	3	12	8	62	0,4
1990												
Leikanger . .	148	7	1	6	1	-	1	2	-	2	86	0,4
Aurland . . .	120	2	-	1	-	-	-	-	1	-	50	0,1
Lærdal	186	16	-	7	-	-	2	-	2	3	44	0,4
Årdal	185	17	-	11	-	-	1	1	7	2	65	0,6
Luster	155	3	-	3	-	-	-	-	2	1	100	0,2
Møre og Romsdal												
1989	1 976	276	81	135	19	20	25	9	36	26	49	0,7
1990	1 976	278	90	131	26	18	20	10	38	19	47	0,5
1990												
Norrdal . . .	132	12	2	5	1	1	1	-	-	2	42	0,4
Rauma	221	22	6	15	3	-	1	1	8	2	68	0,7
Neset	201	1	-	-	-	-	-	-	-	-	-	-
Tingvoll . . .	188	15	-	1	-	-	1	-	-	-	7	0,1
Sunnadal . . .	273	23	10	8	1	2	4	-	1	-	35	0,3
Surnadal . . .	428	58	24	13	5	1	2	1	3	1	22	0,3
Rindal	173	80	25	55	10	7	10	5	17	6	69	3,2
Aure	184	31	13	12	1	4	-	2	1	4	39	0,7
Halsa	111	32	6	21	5	2	1	1	8	4	66	1,9
Tustna	65	4	4	1	-	1	-	-	-	-	25	0,2
Sør-Trøndelag												
1989	6 265	2 458	1 109	1 848	438	413	274	152	380	191	75	2,9
1990	6 265	2 455	981	1 917	443	398	329	140	421	186	78	3,1
1990												
Trondheim .	148	76	19	74	15	18	15	8	8	10	97	5,0
Hemne	272	63	32	42	12	12	6	1	10	1	67	1,5
Snillfjord . .	187	22	8	15	3	3	4	1	3	1	68	0,8
Ørland	3	4	2	1	-	-	1	-	-	-	25	3,3
Agdenes . . .	105	30	14	26	9	5	-	-	12	-	87	2,5
Rissa	169	153	40	110	21	17	22	11	28	11	72	6,5
Bjugn	117	50	25	34	5	8	5	2	9	5	68	2,9
Åfjord	236	121	50	94	9	25	11	7	29	13	78	4,0
Roan	146	26	13	23	5	5	5	-	7	1	88	1,6
Osen	67	31	11	28	8	2	4	1	11	2	90	4,2
Oppdal	314	81	38	39	8	5	6	1	16	3	48	1,2
Rennebu . . .	336	107	33	59	14	10	9	1	19	6	55	1,8
Meldal	287	234	154	190	45	71	21	4	33	16	81	6,6
Orkdal	293	138	66	127	43	21	17	4	31	11	92	4,3
Røros	887	282	105	225	56	40	43	19	62	5	80	2,5
Holtålen . . .	213	43	20	34	5	9	10	2	6	2	79	1,6
Midtre												
Gauldal	670	193	49	152	34	23	28	10	33	24	79	2,3
Melhus	423	179	61	150	26	22	39	23	23	17	84	3,5
Skaun	140	72	12	59	15	6	10	12	11	5	82	4,2
Klæbu	120	71	27	52	13	11	11	5	8	4	73	4,3

¹ Se note 1, side 29. ² Se note 1, tabell 5. ³ Skog- og myrarealet og uttak pr. 10 km² for Eidfjord er medregnet i tallene for Ullensvang.

¹ See note 1, page 29. ² See note 1, table 5. ³ Forest and bog areas and felled per 10 km² in Eidfjord are included in the figures for Ullensvang.

Tabell 10 (forts.). Elgjakt. Kommune *Moose hunting. Municipality*

Fylke Kommune	Skog- og myr- areal Km ²	Tillatt felt		Felte dyr etter alder og kjønn						Fellings- pro- sent ²	Felte dyr pr. 10 km ²	
		I alt	Av dette årskalv ¹	I alt	Årskalv		1 1/2 år		Eldre			
					Hann- dyr	Hunn- dyr	Hann- dyr	Hunn- dyr	Hann- dyr			Hunn- dyr
Sør-Trøndelag												
(forts.)												
Malvik	131	50	24	48	14	11	7	4	6	6	96	3,7
Selbu	591	336	174	271	72	60	47	17	42	33	81	4,6
Tydal	410	93	4	64	11	14	8	7	14	10	69	1,6
Nord-Trøndelag												
1989	9 539	3 389	1 287	2 616	496	476	509	219	601	315	77	2,7
1990	9 539	3 450	1 253	2 777	586	500	547	241	649	254	80	2,9
1990												
Steinkjer ...	979	489	256	384	104	91	58	13	87	31	79	3,9
Namsos ...	474	175	74	131	25	24	20	13	38	11	75	2,8
Meråker ...	266	149	74	106	31	21	16	10	20	8	71	4,0
Stjørdal	593	275	132	253	65	65	49	13	42	19	92	4,3
Frosta	37	28	14	28	10	4	7	2	3	2	100	7,6
Leksvik ...	227	84	38	79	25	15	7	7	15	10	94	3,5
Levanger ..	346	163	72	130	30	27	23	11	27	12	80	3,8
Verdal	587	174	63	138	26	22	24	11	39	16	79	2,4
Mosvik	103	82	29	74	13	12	22	7	15	5	90	7,2
Verran	305	95	31	86	21	12	14	9	23	7	91	2,8
Namdalseid .	438	268	108	219	47	42	43	19	48	20	82	5,0
Inderøy	66	36	10	33	5	4	8	3	9	4	92	5,0
Snåsa	914	235	40	188	18	16	56	22	59	17	80	2,1
Lierne	1 611	201	82	175	36	41	39	8	45	6	87	1,1
Røyrvik ...	233	69	6	51	7	5	11	8	15	5	74	2,2
Namsskogan	435	118	53	90	14	17	22	9	21	7	76	2,1
Grong	615	232	38	193	53	32	35	23	33	17	83	3,1
Høylandet ..	312	97	24	69	4	4	20	12	19	10	71	2,2
Overhalla ..	413	182	14	136	15	14	42	26	22	17	75	3,3
Fosnes	126	56	4	48	9	6	9	5	16	3	86	3,8
Flatanger ..	118	48	15	32	2	1	5	6	13	5	67	2,7
Vikna	31	33	16	19	6	6	2	-	1	4	58	6,1
Nærøy	305	156	58	110	20	17	15	4	37	17	71	3,6
Leka	5	5	2	5	-	2	-	-	2	1	100	10,0
Nordland												
1989	7 929	1 630	459	1 084	146	98	246	106	317	171	67	1,4
1990	7 731	1 719	468	1 184	174	147	222	86	382	173	69	1,5
1990												
Bodø	247	96	31	64	14	11	10	4	16	9	67	2,6
Narvik	409	45	23	33	6	8	4	-	15	-	73	0,8
Bindal	269	139	36	114	15	16	23	11	32	17	82	4,2
Sømna ³	19	6	16	6	2	-	2	4	2	84	..
Brønnøy ³ ..	271	77	30	57	12	7	9	6	19	4	74	2,7
Vega	7	3	1	2	-	-	-	-	2	-	67	2,9
Vevelstad ..	47	10	2	6	1	1	1	1	3	-	60	1,3
Alstahaug ..	59	38	4	34	2	2	14	4	8	4	89	5,8
Leirfjord ...	94	39	5	35	7	2	10	4	7	5	90	3,7
Vefsn	558	107	12	81	3	6	17	11	24	20	76	1,5
Grane	598	92	2	69	5	4	16	7	25	12	75	1,2
Hattfjelldal	553	131	5	85	9	3	19	10	31	13	65	1,5
Nesna	45	4	1	2	-	-	1	-	-	1	50	0,4
Hemnes ...	370	63	31	43	11	7	7	1	10	7	68	1,2
Rana	948	168	55	112	16	17	13	6	42	18	67	1,2
Lurøy	47	3	2	-	-	-	-	-	-	-	-	-
Rødøy	84	22	6	14	2	1	3	2	3	3	64	1,7
Meløy	138	36	18	25	3	7	3	-	10	2	69	1,8

¹ Se note 1, side 29. ² Se note 1, tabell 5. ³ Skog- og myrarealet og uttak pr. 10 km² for Sømna er medregnet i tallene for Brønnøy.

¹ See note 1, page 29. ² See note 1, table 5. ³ Forest and bog areas and felled per 10 km² in Sømna are included in the figures for Brønnøy.

Tabell 10 (forts.). Elgjakt. Kommune *Moose hunting. Municipality*

Fylke Kommune	Skog- og myr- areal Km ²	Tillatt felt		Felte dyr etter alder og kjønn						Fellings- pro- sent ²	Felte dyr pr. 10 km ²	
		I alt	Av dette årskalv ¹	I alt	Årskalv		1 1/2 år		Eldre			
					Hann- dyr	Hunn- dyr	Hann- dyr	Hunn- dyr	Hann- dyr			Hunn- dyr
Nordland												
(forts.)												
Gildeskål ...	129	85	34	53	9	10	10	1	14	9	62	4,1
Beiarn	347	128	30	67	13	9	12	1	22	10	52	1,9
Saltdal	464	93	17	80	6	7	16	8	28	15	86	1,7
Fauske	309	60	12	30	2	1	10	1	16	-	50	1,0
Skjerstad ...	169	44	15	36	4	6	7	2	12	5	82	2,1
Sørfold	325	48	10	22	5	3	4	-	5	5	46	0,7
Steigen	179	16	9	7	1	2	1	-	3	-	44	0,4
Hamarøy ...	186	28	12	14	3	3	1	1	4	2	50	0,8
Tysfjord ...	141	29	15	16	5	3	1	1	5	1	55	1,1
Lødingen ..	85	23	7	17	3	-	5	-	7	2	74	2,0
Tjeldsund ...	73	15	7	11	3	2	-	2	-	4	73	1,5
Evenes	107	12	9	5	2	-	-	-	3	-	42	0,5
Ballangen ..	207	40	20	32	6	8	4	-	11	3	80	1,5
Hadsel	118	3	-	-	-	-	-	-	-	-	-	-
Andøy	148	3	1	2	-	-	1	-	1	-	67	0,1
Troms												
1989	4 448	813	379	587	124	118	85	28	136	96	72	1,3
1990	4 448	754	332	549	123	103	73	22	152	76	73	1,2
1990												
Harstad	133	13	6	13	4	2	2	1	4	-	100	1,0
Tromsø	394	30	14	23	4	6	6	-	7	-	77	0,6
Kvæfjord ...	171	12	6	12	3	3	-	-	4	2	100	0,7
Skånland ..	222	4	2	1	-	-	1	-	-	-	25	0,0
Ibestad	96	56	23	53	16	6	10	3	12	6	95	5,5
Gratangen ..	65	23	11	15	1	3	1	1	7	2	65	2,3
Lavangen ³	18	7	15	6	1	1	-	3	4	83	..
Bardu	421	145	66	122	25	30	13	5	29	20	84	2,9
Salangen ³ ..	298	33	12	24	4	4	3	2	9	2	73	1,3
Målselv ...	781	177	71	116	29	19	11	4	29	24	66	1,5
Sørreisa ...	193	44	18	33	5	6	9	1	10	2	75	1,7
Dyrøy	158	25	11	22	3	6	1	2	9	1	88	1,4
Tranøy	193	19	9	12	4	2	-	-	5	1	63	0,6
Berg	42	5	3	3	-	1	1	-	-	1	60	0,7
Lenvik	363	53	28	32	6	7	5	-	9	5	60	0,9
Balsfjord ...	509	60	27	30	9	1	6	2	7	5	50	0,6
Lyngen	118	13	6	8	2	2	2	-	2	-	62	0,7
Storfjord ...	142	10	5	8	-	3	1	1	2	1	80	0,6
Kvænangen ..	149	14	7	7	2	1	-	-	4	-	50	0,5
Finnmark												
1989	8 049	329	100	199	30	25	24	13	77	30	61	0,2
1990	8 049	330	94	182	23	18	21	13	78	29	55	0,2
1990												
Vadsø	20	13	5	10	1	2	3	-	4	-	77	5,0
Kautokeino ..	3 355	24	7	9	-	1	-	1	6	1	38	0,0
Alta	458	27	13	16	3	4	2	2	3	2	59	0,3
Kvalsund ..	65	3	2	2	1	-	-	-	-	1	67	0,3
Porsanger ..	451	12	3	8	-	-	-	1	6	1	67	0,2
Karasjok ...	2 678	75	27	37	6	5	5	4	11	6	49	0,1
Tana	53	21	-	16	1	1	-	-	13	1	76	3,0
Nesseby ...	40	37	9	18	4	1	2	2	7	2	49	4,5
Sør-Varanger	929	118	28	66	7	4	9	3	28	15	56	0,7

¹ Se note 1, side 29. ² Se note 1, tabell 5. ³ Skog- og myrarealet og uttak pr. 10 km² for Lavangen er medregnet i tallene for Salangen.

¹ See note 1, page 29. ² See note 1, table 5. ³ Forest and bog areas and felled per 10 km² in Lavangen are included in the figures for Salangen.

Tabell 11. Hjortejakt. Kommune *Red deer hunting. Municipality*

Fylke Kommune County Municipality	Jakt- feltenes minste- areal Mini- mum area of hunting ground	Tillatt felt <i>Licences issued</i>		Felte dyr etter alder og kjønn <i>Animals felled by age and sex</i>						Fell- ings- pro- sent ² Per cent fel- led ²	
		I alt Total	Av dette årskalv ¹ Of which calf ¹	I alt Total	Årskalv Calf		1 1/2 år 1 1/2 years		Eldre Older		
					Hann- dyr Males	Hunn- dyr Fe- males	Hann- dyr	Hunn- dyr	Hann- dyr		Hunn- dyr
	Km ²										
1989	0,2-25	20 368	3 957	9 753	973	720	2 080	851	2 978	2 151	48
1990	0,2-25	19 765	3 936	9 911	1 004	778	2 048	762	3 176	2 143	50
1990											
Østfold	3	3	-	-	-	-	-	-	-	-	-
Akershus	-	-	-	-	-	-	-	-	-	-
Oslo	-	-	-	-	-	-	-	-	-	-
Hedmark	1-25	85	-	19	-	2	5	-	9	3	22
Oppland	1-20	376	21	107	10	-	19	9	44	25	28
Buskerud	5-20	153	-	28	2	1	4	-	19	2	18
Vestfold	1-5	29	-	2	-	-	-	-	2	-	7
Telemark	1-15	168	-	12	-	1	3	2	3	3	7
Aust-Agder	-	-	-	-	-	-	-	-	-	-
Vest-Agder	5-20	51	3	5	-	-	-	-	5	-	10
Rogaland	1-5	1 253	73	501	49	32	99	62	155	104	40
Hordaland	0,8-3	3 597	538	1 903	134	118	429	156	615	451	53
Sogn og Fjordane	0,5-1,5	6 095	933	3 512	317	240	668	336	1 149	802	58
Møre og Romsdal	0,2-5	5 743	1 698	2 887	384	295	592	156	871	589	50
Sør-Trøndelag ...	1-10	1 888	640	836	99	83	194	31	282	147	44
Nord-Trøndelag ..	0,6-10	324	30	99	9	6	35	10	22	17	31
Nordland	-	-	-	-	-	-	-	-	-	-
Troms	-	-	-	-	-	-	-	-	-	-
Finnmark	-	-	-	-	-	-	-	-	-	-
Østfold											
1989	3	-	-	-	-	-	-	-	-	-	-
1990	3	3	-	-	-	-	-	-	-	-	-
1990											
Onsøy	3	3	-	-	-	-	-	-	-	-	-
Hedmark											
1989	1-25	104	-	11	1	1	3	-	2	4	11
1990	1-25	85	-	19	-	2	5	-	9	3	22
1990											
Ringsaker	5	10	-	-	-	-	-	-	-	-	-
Vang	5	3	-	1	-	-	-	-	1	-	33
Stange	10	7	-	-	-	-	-	-	-	-	-
Stor-Elvdal	10	7	-	5	-	-	-	-	4	1	71
Rendalen	15	24	-	2	-	1	-	-	-	1	8
Tolga	1	7	-	3	-	-	1	-	2	-	43
Tynset	1	15	-	5	-	-	3	-	2	-	33
Alvdal	10	10	-	2	-	1	-	-	-	1	20
Folldal	25	2	-	1	-	-	1	-	-	-	50
Oppland											
1989	1-20	324	7	90	7	6	12	7	41	17	28
1990	1-20	376	21	107	10	-	19	9	44	25	28
1990											
Lillehammer	20	5	2	-	-	-	-	-	-	-	-
Gjøvik	4	5	-	3	1	-	-	-	1	1	60
Dovre	8	18	-	6	1	-	1	-	2	2	33
Lesja	1	34	-	14	1	-	2	2	6	3	41
Skjåk	1	43	11	24	3	-	5	2	8	6	56

¹ Se note 1, side 29. ² Se note 1, tabell 5.¹ See note 1, page 29. ² See note 1, table 5.

Tabell 11 (forts.). Hjortejakt. Kommune *Red deer hunting. Municipality*

Fylke Kommune	Jakt- feltenes minste- areal	Tillatt felt		Felte dyr etter alder og kjønn						Fell- ings- pro- sent ²	
		I alt	Av dette årskalv ¹	I alt	Årskalv		1 1/2 år		Eldre		
					Hann- dyr	Hunn- dyr	Hann- dyr	Hunn- dyr	Hann- dyr		Hunn- dyr
	Km ²										
Oppland (forts.)											
Lom	1	53	-	11	-	-	2	1	4	4	21
Vågå	5	23	-	6	-	-	1	-	3	2	26
Nord-Fron	3	19	-	2	-	-	1	-	-	1	11
Sel	4	17	-	5	-	-	1	-	4	-	29
Sør-Fron	1	9	2	-	-	-	-	-	-	-	-
Ringebu	15	20	-	2	-	-	-	-	2	-	10
Øyer	10	7	-	1	-	-	-	1	-	-	14
Gausdal	20	4	2	-	-	-	-	-	-	-	-
Gran	5	6	-	-	-	-	-	-	-	-	-
Søndre Land	5	10	-	-	-	-	-	-	-	-	-
Sør-Aurdal	15	9	-	-	-	-	-	-	-	-	-
Nord-Aurdal	8	8	-	3	-	-	-	1	2	-	38
Vestre Slidre	12	15	-	2	-	-	-	-	1	1	13
Øystre Slidre	8	15	4	6	2	-	1	-	2	1	40
Vang	15	56	-	22	2	-	5	2	9	4	39
Buskerud											
1989	5-20	135	2	18	-	-	4	-	10	4	13
1990	5-20	153	-	28	2	1	4	-	19	2	18
1990											
Kongsberg	15	15	-	2	-	-	-	-	2	-	13
Ringerike	12	14	-	6	2	-	1	-	2	1	43
Flå	10	21	-	-	-	-	-	-	-	-	-
Nes	10	16	-	5	-	-	-	-	5	-	31
Gol	15	14	-	1	-	-	1	-	-	-	7
Hemsedal	10	6	-	3	-	1	-	-	1	1	50
Ål	5	11	-	3	-	-	1	-	2	-	27
Hol	15	6	-	4	-	-	1	-	3	-	67
Sigdal	12	13	-	1	-	-	-	-	1	-	8
Krødsherad	8	6	-	2	-	-	-	-	2	-	33
Flesberg	20	11	-	1	-	-	-	-	1	-	9
Rollag	12	20	-	-	-	-	-	-	-	-	-
Vestfold											
1989	1-5	25	1	4	-	1	-	-	3	-	16
1990	1-5	29	-	2	-	-	-	-	2	-	7
1990											
Larvik	1-5	16	-	1	-	-	-	-	1	-	6
Andebu	1	4	-	-	-	-	-	-	-	-	-
Lardal	1,5	9	-	1	-	-	-	-	1	-	11
Telemark											
1989	1-25	146	-	14	-	-	3	-	9	2	10
1990	1-15	168	-	12	-	1	3	2	3	3	7
1990											
Porsgrunn	1	3	-	-	-	-	-	-	-	-	-
Skien	10	8	-	-	-	-	-	-	-	-	-
Notodden	10	19	-	1	-	-	-	-	-	1	5
Siljan	1	4	-	-	-	-	-	-	-	-	-
Bamble	10	15	-	-	-	-	-	-	-	-	-
Drangedal	10	38	-	1	-	1	-	-	-	-	3
Nome	5	21	-	3	-	-	-	1	-	2	14
Tinn	15	29	-	3	-	-	3	-	-	-	10
Hjartdal	10	16	-	3	-	-	-	1	2	-	19
Kviteseid	15	14	-	1	-	-	-	-	1	-	7
Tokke	15	1	-	-	-	-	-	-	-	-	-

¹ Se note 1, side 29. ² Se note 1, tabell 5.¹ See note 1, page 29. ² See note 1, table 5.

Tabell 11 (forts.). Hjortejakt. Kommune *Red deer hunting. Municipality*

Fylke Kommune	Jakt- feltens minste- areal Km ²	Tillatt felt		Felte dyr etter alder og kjønn						Fell- ings- pro- sent ²	
		I alt	Av dette årskalv ¹	I alt	Årskalv		1 1/2 år		Eldre		
					Hann- dyr	Hunn- dyr	Hann- dyr	Hunn- dyr	Hann- dyr		Hunn- dyr
Vest-Agder											
1989	10-20	40	-	4	-	-	-	-	2	2	10
1990	5-20	51	3	5	-	-	-	-	5	-	10
1990											
Farsund	10	2	-	1	-	-	-	-	1	-	50
Songdalen	20	9	-	-	-	-	-	-	-	-	-
Marnardal	20	11	-	2	-	-	-	-	2	-	18
Audnedal	5	13	3	-	-	-	-	-	-	-	-
Lindesnes	20	9	-	1	-	-	-	-	1	-	11
Hægebostad	10	7	-	1	-	-	-	-	1	-	14
Rogaland											
1989	1-5	1 233	78	464	39	23	107	55	141	99	38
1990	1-5	1 253	73	501	49	32	99	62	155	104	40
1990											
Sandnes	2	6	-	3	-	-	1	-	2	-	50
Haugesund	1	10	-	7	1	-	1	1	2	2	70
Gjesdal	2	7	2	1	-	-	-	-	-	1	14
Forsand	1,5	12	4	5	1	1	-	-	1	2	42
Strand	1	25	3	9	-	-	-	-	8	1	36
Hjelmeland	1,5	153	-	35	-	-	8	5	17	5	23
Suldal	1,5	388	-	135	22	14	16	12	47	24	35
Sauda	1,5	90	24	18	2	4	5	3	1	3	20
Finnøy	1,5	11	2	4	1	-	-	-	2	1	36
Bokn	2	13	3	10	1	-	-	1	5	3	77
Tysvær	1	237	-	100	8	4	29	12	24	23	42
Karmøy	5	16	-	15	1	-	4	1	5	4	94
Vindafjord	1	285	35	159	12	9	35	27	41	35	56
Hordaland											
1989	0,75-3	3 659	526	1 950	155	100	403	203	628	461	53
1990	0,8-3	3 597	538	1 903	134	118	429	156	615	451	53
1990											
Bergen	1	123	-	80	5	4	19	11	20	21	65
Etne	1	207	-	148	8	5	37	21	37	40	71
Ølen	1	155	29	94	10	6	27	4	21	26	61
Sveio	1	101	10	55	7	-	16	6	21	5	54
Bømlo	1,2	84	16	49	5	5	12	5	11	11	58
Stord	1	48	-	19	-	-	7	1	8	3	40
Fitjar	1,25	51	10	33	3	4	1	2	15	8	65
Tysnes	1	201	2	115	4	4	14	24	32	37	57
Kvinnherad	1-1,5	364	35	271	18	9	66	13	97	68	74
Jondal	1-1,5	58	9	40	1	6	7	-	8	18	69
Odda	3	44	-	10	1	-	1	1	6	1	23
Ullensvang	1	126	5	43	-	3	6	3	19	12	34
Eidfjord	1	36	-	9	-	-	-	-	7	2	25
Ulvik	2	40	-	11	-	-	1	1	6	3	28
Granvin	1	73	13	19	2	1	4	3	7	2	26
Voss	1,5	439	146	140	16	13	27	6	48	30	32
Kvam	1,5	138	35	77	3	8	22	4	29	11	56
Fusa	1,5	191	34	107	11	13	23	11	26	23	56
Samnanger	1	75	15	25	1	2	4	2	9	7	33
Os	1,25	88	15	45	4	1	15	3	15	7	51
Austevoll	1	44	9	16	-	3	5	1	6	1	36
Sund	1	31	-	17	-	-	7	-	5	5	55
Fjell	0,8	42	4	16	2	-	8	-	5	1	38
Askøy	2	20	3	7	1	1	2	1	2	-	35
Vaksdal	3	97	16	53	3	5	7	1	20	17	55
Modalen	1	50	-	32	2	1	4	1	18	6	64

¹ Se note 1, side 29. ² Se note 1, tabell 5.¹ See note 1, page 29. ² See note 1, table 5.

Tabell 11 (forts.). Hjortejakt. Kommune Red deer hunting. Municipality

Fylke Kommune	Jakt- feltenes minste- areal	Tillatt felt		Felte dyr etter alder og kjønn						Fell- ings- pro- sent ²	
		I alt	Av dette årskalv ¹	I alt	Årskalv		1 1/2 år		Eldre		
					Hann- dyr	Hunn- dyr	Hann- dyr	Hunn- dyr	Hann- dyr		Hunn- dyr
	Km ²										
Hordaland (forts.)											
Osterøy	1	130	29	76	1	2	24	8	19	22	58
Meland	1	67	10	46	4	2	8	1	24	7	69
Øygarden	1,2	7	-	5	-	-	2	-	1	2	71
Radøy	2	82	16	61	6	5	14	1	19	16	74
Lindås	1	219	49	94	9	12	15	10	29	19	43
Austrheim	1	9	-	5	-	-	2	1	2	-	56
Masfjorden	1,2-1,5	157	28	85	7	3	22	10	23	20	54
Sogn og Fjordane											
1989	0,5-1,5	6 472	976	3 438	288	223	752	328	1 095	752	53
1990	0,5-1,5	6 095	933	3 512	317	240	668	336	1 149	802	58
1990											
Flora	1	464	140	279	32	30	58	30	86	43	60
Gulen	1,5	267	-	154	13	7	28	20	44	42	58
Solund	1	92	15	69	3	6	13	5	19	23	75
Hyllestad	1	234	11	156	8	7	36	17	47	41	67
Høyanger	1,5	288	54	189	16	14	35	20	53	51	66
Vik	1	116	-	55	-	1	2	1	34	17	47
Balestrand	1	245	45	130	10	8	20	11	51	30	53
Leikanger	1,5	155	2	89	3	1	21	14	29	21	57
Sogndal	1	239	-	107	12	6	18	12	32	27	45
Aurland	1	115	1	42	3	-	8	2	12	17	37
Lærdal	1,5	207	30	98	10	7	15	5	38	23	47
Årdal	1,5	119	31	35	6	1	4	-	14	10	29
Luster	1	433	-	160	11	11	18	13	53	54	37
Askvoll	1,5	154	10	95	5	1	21	14	32	22	62
Fjaler	0,5-1	302	-	174	6	6	33	23	63	43	58
Gaular	1	272	67	192	17	17	25	16	78	29	71
Jølster	1,5	164	22	101	5	7	26	6	44	13	62
Førde	1	253	28	121	10	5	31	15	33	27	48
Naustdal	1,5	203	60	123	11	16	28	15	28	25	61
Bremanger	1	415	142	329	58	34	53	28	86	70	79
Vågsøy	1	110	-	86	5	2	20	10	32	17	78
Selje	1,5	82	13	57	2	8	9	7	18	13	70
Eid	1	288	64	204	23	21	30	22	48	60	71
Hornindal	1,5	84	28	43	1	2	18	1	16	5	51
Gloppen	1	407	82	227	21	11	53	13	84	45	56
Stryn	1,5	387	88	197	26	11	35	16	75	34	51
Møre og Romsdal											
1989	0,2-5	5 886	1 703	2 805	354	286	580	205	779	601	48
1990	0,2-5	5 743	1 698	2 887	384	295	592	156	871	589	50
1990											
Molde	1-1,5	137	45	32	5	5	7	-	8	7	23
Ålesund	1	49	25	28	5	1	6	1	14	1	57
Vanylven	0,7	210	58	129	8	13	24	17	34	33	61
Sande	1	72	21	43	3	7	8	1	17	7	60
Herøy	1	68	23	51	7	7	8	3	15	11	75
Ulstein	1	66	20	38	5	3	6	-	19	5	58
Hareid	0,6	90	23	63	12	7	9	-	28	7	70
Volda	0,5-1	240	73	142	27	14	27	8	29	37	59
Ørsta	1	449	154	255	38	29	42	17	81	48	57
Ørskog	1	72	19	39	2	5	13	1	11	7	54
Norddal	1	283	83	71	11	3	21	-	24	12	25
Stranda	1,2	225	70	129	12	21	22	8	41	25	57
Stordal	1	108	17	45	7	1	11	7	10	9	42
Sykkylven	1	223	57	117	15	9	25	4	33	31	52
Skodje	1,5	113	30	76	12	6	21	4	20	13	67
Sula	1	30	-	27	-	-	3	3	18	3	90

¹ Se note 1, side 29. ² Se note 1, tabell 5.¹ See note 1, page 29. ² See note 1, table 5.

Tabell 11 (forts.). Hjortejakt. Kommune *Red deer hunting. Municipality*

Fylke Kommune	Jakt- feltenes minste- areal Km ²	Tillatt felt		Felte dyr etter alder og kjønn						Fell- ings- pro- sent ²	
		I alt	Av dette årskalv ¹	I alt	Årskalv		1 1/2 år		Eldre		
					Hann- dyr	Hunn- dyr	Hann- dyr	Hunn- dyr	Hann- dyr		Hunn- dyr
Møre og Romsdal (forts.)											
Giske	0,2-0,6	32	-	20	1	-	8	1	7	3	63
Haram	1	155	49	106	17	11	23	5	36	14	68
Vestnes	1	209	64	107	14	13	11	1	56	12	51
Rauma	1	411	96	166	19	6	28	13	62	38	40
Neset	1	194	53	64	6	8	7	2	24	17	33
Midsund	0,75	68	18	49	7	7	8	2	12	13	72
Aukra	1,5	24	7	11	1	3	3	-	1	3	46
Fræna	1	194	51	79	7	4	26	11	22	9	41
Eide	2	46	16	19	2	3	3	1	7	3	41
Averøy	1,4	77	17	51	5	5	14	1	18	8	66
Gjemnes	1,5	177	57	82	11	7	22	4	23	15	46
Tingvoll	1	285	100	158	35	22	37	11	25	28	55
Sunnal	1-2	267	106	97	16	10	17	2	36	16	36
Surnadal	1	401	130	145	18	16	21	15	40	35	36
Rindal	1,5	95	25	20	2	-	9	2	7	-	21
Aure	0,8-2	352	111	235	31	27	53	7	56	61	67
Halsa	1,5	160	42	84	10	6	20	3	21	24	53
Tustna	0,5-1	121	31	89	9	13	26	1	13	27	74
Smøla	3-5	40	7	20	4	3	3	-	3	7	50
Sør-Trøndelag											
1989	1-10	1 995	609	852	116	71	185	44	249	187	43
1990	1-10	1 888	640	836	99	83	194	31	282	147	44
1990											
Hemne	1,5	251	77	108	6	9	31	6	27	29	43
Snillfjord	1	211	147	119	25	18	33	2	29	12	56
Hitra	1	385	91	271	28	18	65	6	119	35	70
Frøya	1	22	9	6	1	1	2	-	2	-	27
Ørland	4	2	-	-	-	-	-	-	-	-	-
Agdenes	3	94	31	46	7	2	9	1	17	10	49
Rissa	10	33	7	2	-	-	2	-	-	-	6
Bjugn	1	101	38	20	2	2	1	2	8	5	20
Åfjord	7,5	46	-	7	-	-	4	-	2	1	15
Oppdal	3	93	31	19	2	3	3	2	3	6	20
Rennebu	3	61	20	17	-	2	4	1	7	3	28
Meldal	2-3	146	45	70	9	13	7	-	27	14	48
Orkdal	1,5-3	158	50	78	9	8	26	6	17	12	49
Holtålen	10	7	1	-	-	-	-	-	-	-	-
Midtre Gauldal	6	79	33	17	2	2	1	1	5	6	22
Melhus	8	47	12	15	2	2	2	1	4	4	32
Skaun	1	110	44	31	6	2	2	2	10	9	28
Klæbu	8	11	-	1	-	-	-	-	1	-	9
Malvik	10	7	4	-	-	-	-	-	-	-	-
Selbu	1	24	-	9	-	1	2	1	4	1	38
Nord-Trøndelag											
1989	0,6-10	346	55	103	13	9	31	9	19	22	30
1990	0,6-10	324	30	99	9	6	35	10	22	17	31
1990											
Steinkjer	10	46	-	2	1	-	-	-	1	-	4
Namsos	0,6	153	24	81	6	5	29	10	14	17	53
Meråker	1	4	-	1	-	1	-	-	-	-	25
Stjørdal	1	17	-	4	1	-	2	-	1	-	24
Verdal	2-8	28	-	2	1	-	-	-	1	-	7
Verran	8	12	-	2	-	-	-	-	2	-	17
Namdalseid	4	44	3	4	-	-	2	-	2	-	9
Snåsa	10	15	3	-	-	-	-	-	-	-	-
Høylandet	3	4	-	2	-	-	2	-	-	-	50
Overhalla	1	1	-	1	-	-	-	-	1	-	100

¹ Se note 1, side 29. ² Se note 1, tabell 5.¹ See note 1, page 29. ² See note 1, table 5.

Tabell 12. Villreinjakt. Jaktområde/kommune Wild reindeer hunting. Hunting district/municipality

Fylke Jaktområde Kommune County Hunting district Municipality	Tillatt felt <i>Licences issued</i>		Felte dyr etter alder og kjønn <i>Animals felled by aged and sex</i>						Fellings- pro- sent ² Per cent fel- led ²	
	I alt <i>Total</i>	Av dette årskalv ¹ <i>Of which calf¹</i>	I alt <i>Total</i>	Årskalv <i>Calf</i>		1 1/2 år <i>1 1/2 years</i>		Eldre <i>Older</i>		
				Hann- dyr <i>Males</i>	Hunn- dyr <i>Fe- males</i>	Hann- dyr	Hunn- dyr	Hann- dyr		Hunn- dyr
1989	16 292	4 189	7 988	1 030	881	968	543	1 489	3 077	49
1990	18 396	4 121	9 686	1 226	1 029	1 145	635	1 957	3 694	53
1990										
Fylke County										
Østfold	-	-	-	-	-	-	-	-	-	-
Akershus	-	-	-	-	-	-	-	-	-	-
Oslo	-	-	-	-	-	-	-	-	-	-
Hedmark	2 325	768	1 502	244	213	168	80	375	422	65
Oppland	3 118	325	2 186	238	238	251	120	578	761	70
Buskerud	2 432	533	866	85	66	73	71	164	407	36
Vestfold	-	-	-	-	-	-	-	-	-	-
Telemark	3 294	790	1 383	157	106	206	149	229	536	42
Aust-Agder	1 102	310	702	103	86	76	48	35	354	64
Vest-Agder	192	25	65	8	2	13	-	26	16	34
Rogaland	475	109	183	24	14	35	16	12	82	39
Hordaland	3 102	622	1 360	157	125	151	85	258	584	44
Sogn og Fjordane ..	1 060	267	616	81	64	67	37	143	224	58
Møre og Romsdal ..	410	58	230	21	22	34	11	50	92	56
Sør-Trøndelag	886	314	593	108	93	71	18	87	216	67
Nord-Trøndelag	-	-	-	-	-	-	-	-	-	-
Nordland	-	-	-	-	-	-	-	-	-	-
Troms	-	-	-	-	-	-	-	-	-	-
Finnmark	-	-	-	-	-	-	-	-	-	-
Jaktområde Hunting district										
Setesdal Ryfylke ...	1 465	334	753	97	69	115	54	63	355	51
Skaulen Etnefjell ...	16	4	12	3	1	-	-	2	6	75
Setesdal Austhei ...	841	286	383	63	45	48	32	16	179	46
Hardangervidda	7 016	1 396	2 805	297	215	316	243	496	1 238	40
Blefjell	230	80	125	23	16	9	5	25	47	54
Nordfjella (Halling- skarvet)	1 318	330	592	59	54	64	37	151	227	45
Fjellheimen	135	41	133	20	21	13	4	42	33	99
Brattfjell - Vindeggen	350	115	165	24	20	26	17	22	56	47
Vest-Jotunheimen ...	200	60	126	19	15	22	9	22	39	63
Ottadalen Sør	179	3	159	23	13	14	3	60	46	89
Ottadalen Nord	1 597	53	1 381	150	136	165	72	392	466	86
Førdefjella	8	2	8	-	1	-	2	2	3	100
Sunnfjord	20	-	20	2	1	2	3	9	3	100
Svartebotnen	16	5	15	2	2	2	-	6	3	94
Snøhetta	600	149	262	28	24	34	30	-	146	44
Rondane Nord	900	178	510	52	60	45	28	90	235	57
Rondane Sør	1 235	319	767	107	117	112	31	248	152	62
Sølnkletten	558	138	288	32	31	24	20	88	93	52
Forelhogna	999	408	792	180	143	90	27	133	219	79
Knutshø	671	203	382	44	44	44	18	87	145	57
Tolga Østfjell	42	17	8	1	1	-	-	3	3	19

¹ Se note 1, side 29. ² Se note 1, tabell 5.¹ See note 1, page 29. ² See note 1, table 5.

Tabell 12 (forts.). Villreinjakt. Jaktområde/kommune Wild reindeer hunting. Hunting district/municipality

Fylke Jaktområde Kommune	Tillatt felt		Felte dyr etter alder og kjønn						Fellings- pro- sent ²	
	I alt	Av dette årskalv ¹	I alt	Årskalv		1 1/2 år		Eldre		
				Hann- dyr	Hunn- dyr	Hann- dyr	Hunn- dyr	Hann- dyr		Hunn- dyr
Hedmark										
1989	2 187	520	1 179	189	166	113	63	273	375	54
1990	2 325	768	1 502	244	213	168	80	375	422	65
1990										
Ringsaker	41	16	41	9	6	8	6	8	4	100
Yang	15	6	12	2	4	1	1	2	2	80
Åmot	48	19	33	4	3	8	5	5	8	69
Stor-Elvdal	624	231	444	68	69	53	19	137	98	71
Rendalen	108	27	66	7	10	8	6	16	19	61
Tolga	176	71	124	26	24	14	4	21	35	70
Tynset	416	154	243	60	34	19	9	54	67	58
Alvdal	274	66	134	12	15	11	7	44	45	49
Folldal	497	128	295	35	30	31	16	69	114	59
Os	126	50	110	21	18	15	7	19	30	87
Oppland										
1989	2 879	600	1 804	202	164	216	101	478	643	63
1990	3 118	325	2 186	238	238	251	120	578	761	70
1990										
Dovre	701	141	467	47	55	45	39	78	203	67
Lesja	738	46	593	68	61	71	38	141	214	80
Skjåk	679	-	571	68	52	56	28	173	194	84
Lom	192	39	158	15	19	18	7	48	51	82
Vågå	67	-	62	6	7	8	4	14	23	93
Nord-Fron	6	3	2	-	-	1	-	1	-	33
Sel	151	25	55	2	4	14	-	19	16	36
Sør-Fron	111	-	65	6	6	11	1	37	4	59
Ringebu	296	-	122	14	21	17	3	39	28	41
Øyer	177	71	91	12	13	10	-	28	28	51
Buskerud										
1989	1 845	569	488	62	46	45	23	115	197	26
1990	2 432	533	866	85	66	73	71	164	407	36
1990										
Kongsberg	8	3	-	-	-	-	-	-	-	-
Hemsedal	71	18	37	-	4	10	2	12	9	52
Ål	313	78	130	11	13	15	9	36	46	42
Hol	566	127	114	10	6	15	13	35	35	20
Flesberg	65	22	44	6	5	5	1	10	17	68
Rollag	54	16	26	4	4	2	1	3	12	48
Nore og Uvdal	1 355	269	515	54	34	26	45	68	288	38
Telemark										
1989	2 814	725	859	93	78	147	59	159	323	31
1990	3 294	790	1 383	157	106	206	149	229	536	42
1990										
Notodden	66	22	29	7	3	1	1	3	14	44
Tinn	1 071	227	388	40	33	29	56	73	157	36
Hjartdal	181	62	95	13	12	17	10	10	33	52
Seljord	104	35	61	10	8	6	7	8	22	59
Fyresdal	122	58	35	9	2	6	3	2	13	29
Tokke	199	61	58	8	3	11	11	-	25	29
Vinje	1 551	325	717	70	45	136	61	133	272	46

¹ Se note 1, side 29. ² Se note 1, tabell 5.¹ See note 1, page 29. ² See note 1, table 5.

Tabell 12 (forts.). Villreinjakt. Jaktområde/kommune Wild reindeer hunting. Hunting district/municipality

Fylke Jaktområde Kommune	Tillatt felt		Felte dyr etter alder og kjønn						Fellings- pro- sent ²	
	I alt	Av dette årskalv ¹	I alt	Årskalv		1 1/2 år		Eldre		
				Hann- dyr	Hunn- dyr	Hann- dyr	Hunn- dyr	Hann- dyr		Hunn- dyr
Aust-Agder										
1989	1 315	316	831	109	91	81	82	38	430	63
1990	1 102	310	702	103	86	76	48	35	354	64
1990										
Åmli	16	6	1	-	-	-	1	-	-	6
Bygland	117	18	32	5	5	5	3	5	9	27
Valle	307	98	195	37	22	22	11	28	75	64
Bykle	662	188	474	61	59	49	33	2	270	72
Vest-Agder										
1989	197	24	46	2	2	7	3	21	11	23
1990	192	25	65	8	2	13	-	26	16	34
1990										
Åseral	24	-	7	-	-	-	-	7	-	29
Hægebostad	7	-	-	-	-	-	-	-	-	-
Kvinesdal	20	-	3	-	-	-	-	3	-	15
Sirdal	141	25	55	8	2	13	-	16	16	39
Rogaland										
1989	585	116	298	38	27	72	27	14	120	51
1990	475	109	183	24	14	35	16	12	82	39
1990										
Gjesdal	2	-	-	-	-	-	-	-	-	-
Forsand	60	9	19	2	1	4	4	2	6	32
Hjelmeland	69	6	34	1	1	11	3	4	14	49
Suldal	328	90	118	18	11	20	9	4	56	36
Sauda	16	4	12	3	1	-	-	2	6	75
Hordaland										
1989	1 922	472	922	111	93	81	76	134	427	48
1990	3 102	622	1 360	157	125	151	85	258	584	44
1990										
Odda	956	188	457	46	41	54	34	100	182	48
Ullensvang	965	193	485	63	39	67	24	75	217	50
Eidfjord	1 025	205	313	33	31	20	23	52	154	31
Ulvik	97	18	47	7	4	4	3	9	20	48
Voss	59	18	58	8	10	6	1	22	11	98
Sogn og Fjordane										
1989	1 215	420	778	114	98	106	70	129	261	64
1990	1 060	267	616	81	64	67	37	143	224	58
1990										
Vik	52	15	51	6	9	5	2	14	15	98
Leikanger	24	8	24	6	2	2	1	6	7	100
Aurland	341	84	94	8	8	7	7	25	39	28
Lærdal	357	90	240	32	23	23	13	48	101	67
Årdal	86	28	53	5	10	12	5	3	18	62
Luster	142	32	99	19	6	13	4	27	30	70
Askvoll										
Fjaler										
Gaular	22	1	22	2	2	2	3	10	3	100
Jølster										
Førde										
Gloppen	13	4	12	1	1	1	1	4	4	92

¹ Se note 1, side 29. ² Se note 1, tabell 5.¹ See note 1, page 29. ² See note 1, table 5.

Tabell 12 (forts.). Villreinjakt. Jaktområde/kommune Wild reindeer hunting. Hunting district/municipality

Fylke Jaktområde Kommune	Tillatt felt		Felte dyr etter alder og kjønn						Fellingsprosent ²	
	I alt	Av dette årskalv ¹	I alt	Årskalv		1 1/2 år		Eldre		
				Hann- dyr	Hunn- dyr	Hann- dyr	Hunn- dyr	Hann- dyr		Hunn- dyr
Sogn og Fjordane (forts.)										
Stryn	21	5	19	2	3	2	-	6	6	90
Naustdal	2	-	2	-	-	-	1	-	1	100
Møre og Romsdal										
1989	428	108	227	19	25	40	14	34	95	53
1990	410	58	230	21	22	34	11	50	92	56
1990										
Norddal	56	-	48	5	7	5	2	13	16	86
Stranda	25	3	21	1	3	1	-	5	11	84
Rauma	110	-	92	7	5	16	5	32	27	84
Neset	22	6	7	-	1	1	1	-	4	32
Sunddal	197	49	62	8	6	11	3	-	34	31
Sør-Trøndelag										
1989	905	319	556	91	91	60	25	94	195	61
1990	886	314	593	108	93	71	18	87	216	67
1990										
Oppdal	380	107	220	29	22	23	7	28	111	58
Rennebu	31	14	18	4	5	1	1	1	6	58
Holtålen	184	74	153	30	33	18	3	23	46	83
Midtre Gauldal	291	119	202	45	33	29	7	35	53	69

¹ Se note 1, side 29. ² Se note 1, tabell 5.¹ See note 1, page 29. ² See note 1, table 5.Tabell 13. Beregnet utbytte av småviltjakta, etter viltart. 1985/86-1989/90. Samlet vekt¹ for enkelte arter. 1989/90 Estimated yield of small game, by species of animals. 1985/86-1989/90. Total weight¹ of some species of animals. 1989/90

Viltart Species of animals	Felt vilt Number of animals felled					Beregnet vekt Estimated weight
	1985/86	1986/87	1987/88	1988/89	1989/90	1989/90 Kg
Alle småviltarter² All small game species²	1 648 900	1 533 000	1 460 000	1 506 000	1 302 000	..
Av dette Of which						
Storfugl Capercaillie . . .	20 300	22 300	21 100	25 900	23 000	71 000
Orrfugl Black grouse . . .	45 500	47 200	50 600	63 300	62 900	69 000
Ryper Grouse	750 100	637 000	720 100	697 000	506 000	278 000
Jerpe Hazel grouse	13 600	11 100	9 800	8 500	10 400	4 000
Ringdue Wood pigeon . . .	96 900	99 500	70 100	81 900	73 800	35 000
Rugde Woodcock	9 700	6 900	6 300	9 800	9 100	3 000
Stokkand Mallard	57 800	70 000	52 400	69 800	63 900	64 000
Andre ender Other ducks	48 700	40 100	31 900	41 000	32 800	26 000
Måker Sea gulls	61 100	54 600	44 500	38 100	:	..
Skarver Cormorants	26 400	26 500	8 600	11 900	12 800	24 000
Hare Hare	116 800	116 800	124 300	125 800	125 700	409 000
Ekorn Squirrel	5 900	5 900	4 400	4 900	3 200	..
Rødrev Fox	30 100	24 700	17 900	19 400	18 300	..
Villmink Mink	26 900	30 700	26 400	24 800	25 000	..
Mår Marten	7 500	10 900	8 700	10 300	10 900	..
Røyskatt Ermine	7 600	6 100	5 500	5 400	:	..
Grevling Badger	4 200	4 300	4 500	:	5 700	..

¹ Beregnet på grunnlag av gjennomsnittvekter (se 2.4, side 9). ² Omfatter også arter som ikke er spesifisert nedenfor.¹ Estimated by means of average weights (see 2.4, page 13). ² Includes species not specified below.

Tabell 14. Beregnet utbytte av småviltjakta. Fylke. Gjennomsnitt pr. år for perioden 1985/86-1989/90 *Estimated yield of small game. County. Average per year for the period 1985/86-1989/90*

Fylke County	Felt vilt <i>Number of animals felled</i>							
	I alt ¹ Total ¹	Storfugl Capercaillie	Orrfugl Black grouse	Ryper Grouse	Ringdue Wood pigeon	Ender Ducks	Hare Hare	Rev Fox
Hele landet The whole country	1 490 000	22 500	53 900	662 000	84 500	101 600	121 900	22 000
Østfold	69 300	1 000	1 500	:	15 300	13 800	8 000	1 100
Akershus og Oslo	55 100	1 300	4 200	:	15 000	5 200	6 800	1 100
Hedmark	151 100	6 000	8 100	47 900	12 400	8 200	19 100	2 700
Oppland	124 000	2 000	5 600	56 800	6 800	4 200	17 700	1 800
Buskerud	79 700	1 600	4 000	34 400	8 300	1 300	10 200	900
Vestfold	33 300	200	500	:	9 700	4 900	3 600	900
Telemark	46 400	1 000	2 200	16 100	2 800	2 400	7 400	1 400
Aust-Agder	44 500	500	2 600	11 900	2 700	4 000	6 100	1 000
Vest-Agder	67 000	500	5 800	22 700	3 100	6 300	7 100	1 400
Rogaland	65 900	100	2 000	14 800	6 100	21 100	3 500	1 200
Hordaland	65 000	100	2 900	21 600	:	5 000	1 400	2 400
Sogn og Fjordane	50 400	100	1 700	21 000	:	2 400	2 200	1 500
Møre og Romsdal	68 200	400	2 800	24 100	:	4 100	3 300	1 000
Sør-Trøndelag	118 000	2 500	2 800	70 500	:	5 000	6 900	1 000
Nord-Trøndelag	103 400	3 700	3 400	67 100	:	3 000	5 000	1 100
Nordland	116 900	700	1 900	75 500	:	3 900	5 800	1 200
Troms	104 500	460	1 900	76 000	:	3 000	4 200	600
Finnmark	114 300	200	-	101 600	:	3 800	3 600	200

¹ Omfatter også arter som ikke er spesifisert.

¹ Includes species not specified.

Tabell 15. Beregnet antall jegere med utbytte av ulike småviltarter og antall felt vilt pr. jeger. 1988/89-1989/90 *Estimated number of hunters with yield of various species of small game and number of animals felled per hunter. 1988/89-1989/90*

Viltart Species of animals	1988/89			1989/90		
	Jegere med utbytte Hunters with yield		Felt vilt pr. jeger med utbytte ² Animals felled per hunter with yield ²	Jegere med utbytte		Felt vilt pr. jeger med utbytte ²
	Antall Number	I pst. av alle jegere ¹ As per cent of all hunters ¹		Antall	I pst. av alle jegere ¹	
Alle småviltarter All small game species	92 100	55	16	88 400	53	15
De enkelte viltarter The individual species						
Storfugl <i>Capercaillie</i>	13 800	8	2	13 300	8	2
Orrfugl <i>Black grouse</i>	23 000	14	3	21 300	13	3
Ryper <i>Grouse</i>	54 200	32	13	48 900	29	10
Jerpe <i>Hazel grouse</i>	4 600	3	2	5 400	3	2
Ringdue <i>Wood pigeon</i>	8 600	5	10	7 500	5	10
Vadere <i>Wader birds</i>	5 400	3	3	4 100	2	3
Stokkand <i>Mallard</i>	12 700	8	6	11 700	7	6
Andre ender <i>Other ducks</i>	10 900	7	4	6 700	4	5
Måker <i>Sea gulls</i>	6 000	4	6	5 900	4	8
Skarver <i>Cormorants</i>	2 400	1	5	2 200	1	6
Hare <i>Hare</i>	36 500	22	3	34 400	21	4
Ekorn <i>Squirrel</i>	2 100	1	2	1 800	1	2
Rødrev <i>Fox</i>	10 500	6	2	8 900	5	2
Villmink <i>Mink</i>	7 700	5	3	7 100	4	4
Mår <i>Marten</i>	5 400	3	2	4 900	3	2
Røyskatt <i>Ermine</i>	2 900	2	2	3 100	2	3
Grevling <i>Badger</i>	3 300	2	3	2 400	1	2

¹ Omfatter alle som har betalt jegeravgift. ² Gjennomsnittlig antall felt vilt pr. jeger som har hatt utbytte av vedkommende viltart.

¹ Includes all persons who have paid hunting tax. ² Average number of animals felled per hunter with yield of the species of animals in question.

Tabell 16. Beregnet antall jegere med utbytte av småvilt, etter felt vilt pr. jeger. 1985/86-1989/90 *Estimated number of hunters with yield of small game, by number of animals felled per hunter. 1985/86-1989/90*

Jaktår <i>Hunting year</i>	Jegere med utbytte i alt <i>Number of hunters with yield, total</i>	Etter antall felt vilt pr. jeger <i>Number of animals felled per hunter</i>				
		1	2-4	5-9	10-19	20 og mer <i>and more</i>
1985/86	101 000	9 900	24 000	22 000	21 000	24 000
1986/87	95 000	10 000	22 000	21 000	19 000	23 000
1987/88	88 000	10 000	20 000	19 000	17 000	21 000
1988/89	92 000	10 000	21 000	20 000	19 000	23 000
1989/90	88 000	9 000	22 000	20 000	18 000	19 000

Tabell 17. Avgang av store rovdyr og ørn. Fylke *Big predators and eagles felled or perished. County*

Jaktår Fylke <i>Hunting year County</i>	Bjørn <i>Bear</i>	Ulv <i>Wolf</i>	Jerv <i>Wolverine</i>	Gaupe <i>Lynx</i>	Havørn <i>Sea eagle</i>	Kongeørn <i>Golden eagle</i>
1985/86	3	-	4	..	27	11
1986/87	1	-	5	26	20	6
1987/88	4	1	10	45	25	11
1988/89	-	1	2	33	35	3
1989/90	-	1	1	28	31	10

1989/90

Oslo og Akershus	-	-	-	1	-	-
Hedmark	-	-	-	2	-	-
Oppland	-	1	-	3	-	1
Buskerud	-	-	-	4	-	1
Telemark	-	-	-	2	-	-
Hordaland	-	-	-	-	-	1
Sogn og Fjordane	-	-	-	-	-	2
Møre og Romsdal	-	-	-	-	2	1
Sør-Trøndelag	-	-	-	1	1	-
Nord-Trøndelag	-	-	-	3	2	3
Nordland	-	-	-	5	15	-
Troms	-	-	1	6	8	1
Finnmark	-	-	-	1	3	-

Tabell 18. Viltskadeerstatninger etter dyreart.¹ Fylke. Kr

Nr.	Fylke County	Antall søknader Number of appli- cations	Krav Claim				
			I alt Total	Elg Moose	Hjort Red deer	Rådyr Roe deer	Andre Other species
1985/86 ³		606	5 329 975	3 612 526	991 676	238 790	486 983
1986		565	5 807 982	3 347 891	1 825 889	579 189	55 013
1987		445	5 339 204	3 206 281	1 553 268	474 155	105 500
1988		284	3 273 581	1 781 307	1 203 296	279 886	9 092
1989		224	2 465 436	1 424 686	763 346	245 174	32 230
1989							
01	Østfold	18	127 500	127 500	-	-	-
02/03	Akershus/Oslo	14	169 934	140 538	-	29 396	-
04	Hedmark	49	314 774	314 774	-	-	-
05	Oppland	13	163 996	131 059	32 937	-	-
06	Buskerud	8	66 550	66 550	-	-	-
07	Vestfold	4	63 551	63 551	-	-	-
08	Telemark	16	200 343	104 860	-	95 483	-
09	Aust-Agder	3	75 290	75 290	-	-	-
10	Vest-Agder	3	14 688	14 688	-	-	-
11	Rogaland	3	99 145	-	-	99 145	-
12	Hordaland	12	157 865	-	133 465	-	24 400
14	Sogn og Fjordane	40	438 308	-	430 478	-	7 830
15	Møre og Romsdal	16	141 528	-	141 528	-	-
16	Sør-Trøndelag	7	71 688	25 600	24 938	21 150	-
17	Nord-Trøndelag	12	87 824	87 824	-	-	-
18	Nordland	4	89 892	89 892	-	-	-
19	Troms	1	32 560	32 560	-	-	-
20	Finnmark	1	150 000	150 000	-	-	-

¹ Skade voldt av bjørn, ulv, jerv og ørn er ikke med i tallene. Se tabell 19. ² Utgifter til forebyggende tiltak er med i tallene fra og med 1986. ³ Jaktår (1. april - 31. mars). Endringen fra jaktår til kalenderår har imidlertid liten betydning for sammenliknbarheten av tallene.

K i l d e: Direktoratet for naturforvaltning.

Tabell 19. Skade på husdyr forvoldt av store rovdyr. Erstatning og antall dyr erstattet. 1985-1989

År	Erstatning i alt Compen- sation, total	I alt Total				Skadevolder			
		Dyr erstattet Animals compensated				Bjørn Bear		Ulv Wolf	
		Sau Sheep	Geit Goat	Rein Rein- deer	Storfe Cattle	Erstat- ning	Dyr er- stattet	Erstat- ning	Dyr er- stattet
	Kroner					Kroner		Kroner	
1985	8 351 600	4 653	59	1 365	8	1 434 400	860	192 800	144
1986	10 107 300	5 086	52	1 575	9	2 028 900	1 153	398 200	167
1987	12 272 400	5 142	49	1 740	1	3 162 500	1 300	325 700	169
1988	12 324 200	4 738	50	1 982	2	1 740 500	626	696 900	359
1989	15 821 600	6 607	25	2 014	1	3 572 800	1 301	74 100	51

K i l d e: Direktoratet for naturforvaltning.

Compensation for damage caused by game, by species of animals.¹ County. Kroner

Utbetalte erstatninger ² Compensation paid ²					No.
I alt	Elg	Hjort	Rådyr	Andre	
3 006 128	2 128 178	623 750	155 500	88 700	1985/86 ³
2 297 152	1 391 060	645 350	231 742	29 000	1986
1 973 210	1 282 878	508 632	181 700	-	1987
1 643 008	1 001 237	505 568	136 203	-	1988
1 350 595	814 382	436 350	88 133	11 730	1989
					1989
108 050	108 050	-	-	-	01
84 224	65 866	-	18 358	-	02/03
284 700	284 700	-	-	-	04
112 155	87 225	24 930	-	-	05
40 300	40 300	-	-	-	06
36 528	36 528	-	-	-	07
57 400	32 200	-	25 200	-	08
55 825	55 825	-	-	-	09
14 688	14 688	-	-	-	10
34 000	-	-	34 000	-	11
108 371	-	100 971	-	7 400	12
265 000	-	260 670	-	4 330	14
49 779	-	49 779	-	-	15
10 575	-	-	10 575	-	16
30 000	30 000	-	-	-	17
43 000	43 000	-	-	-	18
16 000	16 000	-	-	-	19
-	-	-	-	-	20

¹ Damage caused by bear, wolf, wolverine and eagle is excluded. See table 19. ² Expenditure to prevention work is included as from 1986. ³ Hunting year (1 April - 31 March). The change in reference period is of little importance when comparing figures for various years.

Source: Directorate for Nature Management.

Damage on domestic animals caused by big predators. Compensation and number of animals compensated. 1985-1989

Noxious animal

Jerv Wolverine		Ørn Eagle		Uoppgitt Unspecified		Year
Erstatning	Dyr erstattet	Erstatning	Dyr erstattet	Erstatning	Dyr erstattet	
Kroner		Kroner		Kroner		
5 087 600	3 608	1 636 800	1 453	-	-	1985
5 848 800	3 833	1 831 400	1 569	-	-	1986
6 582 400	3 820	2 201 800	1 643	-	-	1987
4 543 400	2 504	1 863 700	1 368	3 479 700	1 922	1988
2 408 600	1 394	949 300	802	8 816 800	5 099	1989

Source: Directorate for Nature Management.

Tidligere utkommet på emneområdet
Previously issued on the subject

Jaktstatistikk *Hunting Statistics*

A	125	1964
A	158	1965
A	196	1966
A	232	1967
A	283	1968
A	343	1969
A	418	1970
A	489	1971
A	563	1972
A	646	1973
A	723	1974
A	807	1975
A	889	1976
A	974	1977
B	44	1978
B	144	1979
B	219	1980
B	315	1981
B	417	1982
B	495	1983
B	567	1984
B	640	1985
B	721	1986
B	799	1987
B	862	1988
B	936	1989

**Publikasjoner sendt ut fra Statistisk sentralbyrå etter 1. juli 1990.
Emneinndelt oversikt**

Publications issued by the Central Bureau of Statistics since 1 July 1990.

Survey arranged by subject matter

- | | |
|---|--|
| <p>0. Generelle emner <i>General subject matters</i></p> <p>Statistisk årbok 1990 <i>Statistical Yearbook of Norway</i>. 1990-491s. (NOS B; 921) 80 kr ISBN 82-537-2946-4</p> <p>Statistisk årbok 1991 <i>Statistical Yearbook</i>. 1991-496s. (NOS B; 980) 90 kr ISBN 82-537-3564-2</p> <p>1. Naturressurser og naturmiljø <i>Natural resources and environment</i></p> <p>10. Ressurs- og miljøregnskap <i>Resource and environment accounts</i></p> <p>Naturressurser og miljø 1990 Energi, luft, fisk, skog, jordbruk, holdninger til miljøproblemer, OECDs miljøtilstandsrapport. Ressursregnskap og analyser. 1991-160s. (RAPP; 91/1) 90 kr ISBN 82-537-3024-1</p> <p>Natural Resources and the Environment 1990. 1991-150s. (RAPP; 91/1A) 100 kr ISBN 82-537-3558-8</p> <p>12. Energi <i>Energy</i></p> <p>Effektivisering av kraftmarkedet/Torstein Bye og Tor Arnt Johnsen, 1991-39s. 70 kr ISBN 82-537-3575-8</p> <p>Substitusjon mellom olje og elektrisitet i produksjonssektorene i en makromodell/Hans Terje Mysen. 1991-43s. 80 kr ISBN 82-537-3054-3</p> <p>19. Andre ressurs- og miljøemner <i>Other subject matters related to resources and environment</i></p> <p>SIMJAR 2 Simuleringsmodell for nitrogen-avrenning i jordbruket Dokumentasjon/ Henning Høie, Bård Lian og Jon Åge Vestøl. 1990-105s. (RAPP; 90/19) 75 kr ISBN 82-537-2992-8</p> | <p>2. Sosiodemografiske emner <i>Sociodemographic subject matters</i></p> <p>20. Generelle sosiodemografiske emner <i>General sociodemographic subject matters</i></p> <p>Kvinner og menn i Norge/Marit Wårum. 1990-60s. (RAPP; 90/21) 70 kr ISBN 82-537-2999-5</p> <p>21. Befolkning <i>Population</i></p> <p>Befolkningsstatistikk 1990 Hefte II Folkemengd 1. januar <i>Population Statistics Volume II Population 1 January</i>. 1990-148s. (NOS B; 930) 55 kr ISBN 82-537-2965-0</p> <p>Befolkningsstatistikk 1990 Hefte III Oversikt <i>Population Statistics Volume III Survey</i>. 1990-136s. (NOS B; 950) 70 kr ISBN 82-537-3003-9</p> <p>Befolkningsstatistikk 1991 Hefte I Endringstal for kommunar 1989-1991 <i>Population Statistics 1991 Volume I Population Changes in Municipalities</i>. 1991-55s. (NOS B; 963) 60 kr ISBN 82-537-3046-2</p> <p>Befolkningsstatistikk 1991 Hefte II Folkemengde 1. januar <i>Population Statistics 1991 Volume II Population 1 January</i> 1991-149s. (NOS B; 978) 70 kr ISBN 82-537-3059-4</p> <p>Familie- og yrkesundersøkelsen 1988 <i>Family and Occupation Survey</i>. 1991-187s. (NOS B; 959) 80 kr ISBN 82-537-3040-3</p> <p>Framskrivning av folkemengden Nasjonale og regionale tall 1990-2050 <i>Population Projects National and Regional Figures</i>. 1991-181s. (NOS B; 983) 80 kr ISBN 82-537-3571-5</p> <p>International Migration to Norway 1989 Report for Sopemi (OECD) <i>Internasjonal flytting til Norge/Lars Østby</i>. 1990-82s. (RAPP; 90/24) 80 kr ISBN 82-537-3020-9</p> |
|---|--|

- Regionale arbeidsmarkeds- og befolkningsframskrivninger/Tor Skoglund, Lasse S. Stambøl og Knut Ø. Sørensen. 1990-72s. (RAPP; 90/15) 70 kr ISBN 82-537-2981-2
- Tallet på innvandrere og deres etterkommere fram mot år 2050/Per Sevaldson. 1991-74s. (RAPP; 91/10) 60 kr ISBN 82-537-3567-7
- 22. Helseforhold og helsetjeneste *Health conditions and health services***
- Dødsårsaker 1989 *Causes of Death*. 1990-175s. (NOS B; 955) 80 kr ISBN 82-537-3012-8
- Helseinstitusjoner 1989 *Health Institutions*. 1990-98s. (NOS B; 949) 60 kr ISBN 82-537-3002-0
- Helsestatistikk 1988 *Health Statistics*. 1990-109s. (NOS B; 918) 55 kr ISBN 82-537-2940-5
- Helsestatistikk 1989 *Health Statistics*. 1991-107s. (NOS B; 966) 70 kr ISBN 82-537-3058-6
- Klassifikasjon av sykdommer, skader og dødsårsaker Norsk utgave av *International Classification of Diseases, Ninth Revision (ICD-9)*. Revidert 1990. 1990-310s. (SNS; 6) 100 kr ISBN 82-537-2966-9
- Kommunehelsetjenesten Årsstatistikk for 1989. 1990-81s. (RAPP; 90/18) 70 kr ISBN 82-537-2990-1
- Utsyn over helsetjenesten Endringer i ressursbruk og aktivitet/Anders Barstad og Arne S. Andersen. 1990-113s. (RAPP; 90/5) 75 kr ISBN 82-537-2914-6
- 23. Utdanning og skolevesen *Education and educational institutions***
- Utdanningsstatistikk, Grunnskolar 1. september 1990 *Educational Statistics Primary and Lower Secondary Schools 1 September 1990* 1991-106s. (NOS B; 972) 60 kr ISBN 82-537-3060-8
- Utdanningsstatistikk Universiteter og høyskoler 1. oktober 1988 *Educational Statistics Universities and Colleges*. 1990-150s. (NOS B; 939) 55 kr ISBN 82-537-2980-4
- 25. Sosiale forhold og sosialvesen *Social conditions and social services***
- Barnehager 1990 *Kindergartens* 1991-58s. (NOS B; 975) 50 kr ISBN 82-537-3580-4
- Barnehager og fritidshjem 1989 *Kindergartens and Leisure Time Centres*. 1990-65s. (NOS B; 937) 45 kr ISBN 82-537-2977-4
- Institusjoner for eldre 1989. Vedlegg om institusjoner for barn og ungdom og institusjoner for rusmiddelbrukere/Espen Søybye. 1990-92 s. (RAPP; 90/22) 70 kr ISBN 82-537-3004-7
- Sosialstatistikk 1989 *Social Statistics*. 1991-127s. (NOS B; 956) 70 kr ISBN 82-537-3022-5
- Trygdestatistikk Uføre 1987 *National Insurance Disabled*. 1990-169s. (NOS B; 932) 60 kr ISBN 82-537-2968-5
- 26. Rettsforhold og rettsvesen *The law and legal institutions***
- Kriminalstatistikk 1989 *Criminal Statistics* 1990-151s. (NOS B; 943) 55 kr ISBN 82-537-2994-4
- 29. Andre sosiodemografiske emner *Other socioeconomic subject matters***
- Personellstatistikk Helsevesen og sosiale tjenester/Even Flaatten. 1991-71s. (RAPP; 91/5) 80 kr ISBN 82-537-3048-9
- 3. Sosioøkonomiske emner *Socioeconomic subject matters***
- 31. Folketellinger**
- Folke- og boligtelling 1990 Foreløpige hovedtall. 1991-28s. (NOS B; 961) 50 kr ISBN 82-537-3044-6
- 32. Arbeidskraft *Labour***
- Arbeidsmarkedstatistikk 1989 *Labour Market Statistics*. 1990-188s. (NOS B; 926) 60 kr ISBN 82-537-2951-0
- 33. Lønn *Wages and salaries***
- Lønnsstatistikk 1989 *Wage Statistics*. 1990-106s. (NOS B; 931) 55 kr ISBN 82-537-2967-7

- Lønnsstatistikk for ansatte i helsevesen og sosial omsorg 1. oktober 1989 *Wage Statistics of Employees in Health Services and Social Welfare*. 1990-115s. (NOS B; 938) 55 kr ISBN 82-537-2978-2
- Lønnsstatistikk for ansatte i skoleverket 1. oktober 1989 *Wage Statistics for Employees in Publicly Maintained Schools*. 1990-47s. (NOS B; 923) 45 kr ISBN 82-537-2948-0
- Lønnsstatistikk for kommunale arbeidstakere pr. 1. oktober 1989 *Wage Statistics for Local Government Employees*. 1990-84s. (NOS B; 935) 45 kr ISBN 82-537-2973-1
- Lønnsstatistikk for statens embets- og tjenestemenn 1. oktober 1989 *Wage Statistics for Central Government Employees*. 1990-90s. (NOS B; 913) 45 kr ISBN 82-537-2934-0
- 34. Personlig inntekt og formue *Personal income and property***
- Inntekts- og formuestatistikk 1988 *Income and Property Statistics* 1990-202s. (NOS B; 948) 65 kr ISBN 82-537-3001-2
- Skattestatistikk 1988 Oversikt over skattelikningen *Tax Statistics Survey of Tax Assessment*. 1990-105s. (NOS B; 940) 60 kr ISBN 82-537-2986-3
- 35. Personlig forbruk *Personal consumption***
- Forbruksundersøkelse 1986-1988 *Survey of Consumer Expenditure*. 1990-172s. (NOS B; 919) 60 kr ISBN 82-537-2941-3
- Konsumprisindeksen 91/8. 1991-82s. (RAPP; 91/8) 80 kr ISBN 82-537-3072-1
- 36. Boliger og boforhold *Housing and housing conditions***
- Boforholdsundersøkelsen 1988 *Survey of Housing Conditions*. 1990-207s. (NOS B; 892) 80 kr ISBN 82-537-3019-5
- 4. Næringsøkonomiske emner *Industrial subject matters***
- 40. Generelle næringsøkonomiske emner *General industrial subject matters***
- Produktivitetutviklingen i meieri-sektoren/Ann-Lisbet Brathaug og Anders Harildstad. 1990-75s. (RAPP; 90/12) 70 kr ISBN 82-537-2969-3.
- Regnskapsstatistikk 1988 Industri og varehandel *Statistics of Accounts Manufacturing, Wholesale and Retail Trade*. 1990-146s. (NOS B; 924) 60 kr ISBN 82-537-2949-9
- Regnskapsstatistikk 1989 Industri og varehandel *Statistics of Accounts Manufacturing, Wholesale and Retail Trade*. 1991-147s. (NOS B; 967) 70 kr ISBN 82-537-3049-7
- 41. Jordbruk, skogbruk, jakt, fiske og fangst *Agriculture, forestry, hunting, fishing, sealing and whaling***
- Fiskeristatistikk 1988-1989 *Fishery Statistics*. 1991-140s. (NOS B; 957) 70 kr ISBN 82-537-3023-3
- Jaktstatistikk 1989 *Hunting Statistics*. 1990-58s. (NOS B; 936) 45 kr ISBN 82-537-2976-6
- Jordbruksstatistikk 1989 *Agricultural Statistics*. 1990-143s. (NOS B; 954) 70 kr ISBN 82-537-3009-8
- Skogavvirkning til salg og industriell produksjon 1989/90 *Roundwood Cut for Sale and Industrial Production*. 1991-64s. (NOS B; 968) 60 kr ISBN 82-537-3050-0
- Skogstatistikk 1989 *Forestry Statistics*. 1991-121s. (NOS B; 970) 70 kr ISBN 82-537-3055-1
- Totalregnskap for fiske- og fangstnæringen 1984-1987. 1990-38s. (RAPP; 90/11) 60 kr ISBN 82-537-2944-8
- Totalregnskap for fiske- og fangstnæringen 1985-1988. 1991-71s. (RAPP; 91/9) 70 kr ISBN 82-537-3559-6
- 42. Oljeutvinning, bergverk, industri og kraftforsyning *Oil extraction, mining and quarrying, manufacturing, electricity and gas supply***
- Elektrisitetsstatistikk 1989 *Electricity Statistics*. 1991-93s. (NOS B; 969) 60 kr ISBN 82-537-3051-9
- Energistatistikk 1989 *Energy Statistics*. 1990-93s. (NOS B; 944) 55 kr ISBN 82-537-2995-2

- Industristatistikk 1988 Hefte I Næringstall
Manufacturing Statistics Volume I Industrial Figures. 1990-160s. (NOS B; 914) 60 kr ISBN 82-537-2936-7
- Industristatistikk 1988 Hefte II Varettall
Manufacturing Statistics Volume II Commodity Figures. 1990-172s. (NOS B; 941) 60 kr ISBN 82-537-2987-1
- Olje- og gassvirksomhet 1. og 2. kvartal 1990
Statistikk og analyse *Oil and Gas Activity Statistics and Analysis.* 1990-145s. (NOS B; 928) 60kr ISBN 82-537-2962-6
- Olje- og gassvirksomhet 3. kvartal 1990
Statistikk og analyse *Oil and Gas Activity Statistics and Analysis.* 1990-68s. (NOS B; 942) 50 kr ISBN 82-537-2989-8
- Olje- og gassvirksomhet 4. kvartal 1990
Statistikk og analyse *Oil and Gas Activity Statistics and Analysis.* 1991-84s. (NOS B; 958) 60 kr ISBN 82-537-3028-4
- Olje- og gassvirksomhet 1. kvartal 1991
Statistikk og analyse *Oil and Gas Activity 1st Quarter Statistics and Analysis.* 1991-122s. (NOS B; 979) 60 kr ISBN 82-537-3563-4
- Olje- og gassvirksomhet 2. kvartal 1991
Statistikk og analyse *Oil and Gas Activity 2nd Quarter Statistics and Analysis,* 1991-62 s. (NOS B; 987) 60 kr ISBN 82-537-3581-2
- 43. Bygge- og anleggsvirksomhet *Building and construction***
- Byggearealstatistikk 1990 *Building Statistics.* 1991-58s. (NOS B; 962) 60 kr ISBN 82-537-3045-4
- Byggearealstatistikk 2. kvartal 1990. 1990-55s. (NOS B; 933) 50 kr ISBN 82-537-2971-5
- Byggearealstatistikk 3. kvartal 1990. 1990-55s. (NOS B; 946) 50 kr ISBN 82-537-2998-7
- Byggearealstatistikk 4. kvartal 1990. 1991-55s. (NOS B; 960) 50 kr ISBN 82-537-3043-8
- Byggearealstatistikk 1. kvartal 1991. 1991-55s. (NOS B; 976) 50 kr ISBN 82-537-3562-6
- Byggekostnadsindeks for boliger Vekter og representantvarer 1990/Peder Næs. 1991-70s. RAPP; 91/3) 80 kr ISBN 82-537-3026-8
- Bygge- og anleggsstatistikk 1989
Construction Statistics. 1991-78s. (NOS B; 971) 60 kr ISBN 82-537-3057-8
- 44. Utenrikshandel *External trade***
- Commodity List Edition in English of Statistisk varefortegnelse for utenrikshandelen 1991 *Supplement to Monthly Bulletin of External Trade 1991 and External Trade 1991.* 1991-138s. (NOS B; 952) ISBN 82-537-3006-3
- Statistisk varefortegnelse for utenrikshandelen 1991 Tillegg til Månedstatistikk over utenrikshandelen 1991 og Utenrikshandel 1991. 1991-169s. (NOS B; 951) ISBN 82-537-3005-5
- Utenrikshandel 1989 *External Trade.* 1990-357s. (NOS B; 916) 95 kr ISBN 82-537-2938-3
- Utenrikshandel 1990 *External Trade.* 1991-370s. (NOS B; 973) 100 kr ISBN 82-537-3061-6
- 45. Varehandel *Internal trade***
- Varehandelsstatistikk 1988 *Wholesale and Retail Trade Statistics.* 1990-79s. (NOS B; 925) 45 kr ISBN 82-537-2950-2
- Varehandelsstatistikk 1989 *Wholesale and Retail Trade Statistics.* 1991-74s. (NOS B; 982) 60 kr ISBN 82-537-3566-9 ISSN 0078-1959
- 46. Samferdsel og reiseliv *Transport, communication and tourism***
- Lastebiltransport 1988 Utvalgsundersøkelse *Road Goods Transport Sample Survey.* 1991-107s. (NOS B; 974) 70 kr ISBN 82-537-3555-3
- Reiselivsstatistikk 1989 *Statistics on Travel.* 1991-122s. (NOS B; 953) 70 kr ISBN 82-537-3007-1
- Samferdselsstatistikk 1989 *Transport and Communication Statistics.* 1990-192s. (NOS B; 945) 60 kr ISBN 82-537-2996-0

- Sjøfart 1989 *Maritime Statistics*. 1990-121s. (NOS B; 927) 55 kr ISBN 82-537-2952-9
- Veitrafikkulykker 1989 *Road Traffic Accidents*. 1990-109s. (NOS B; 929) 55 kr ISBN 82-537-2964-2
47. **Tjenesteyting *Services***
- Tjenesteyting 1989 Forretningsmessig tjenesteyting og utleie av maskiner og utstyr *Services Business Services and Machinery and Equipment Rental and Leasing*. 1991-76s. (NOS B; 964) 60 kr ISBN 82-537-3570-7
5. **Samfunnsøkonomiske emner *General economic subject matters***
50. **Nasjonalregnskap og andre generelle samfunnsøkonomiske emner *National accounts and other general economic subject matters***
- Nasjonalregnskapsstatistikk 1988 *National Accounts Statistics*. 1990-394s. (NOS B; 934) 150 kr ISBN 82-537-2972-3
- Nasjonalregnskapsstatistikk 1989 *National Accounts Statistics*, 1991-345 s. (NOS B; 981) 100 kr ISBN 82-537-3565-0
- Virksomheter av inntektsreguleringslovene 1988-90/Torbjørn Eika og Per Richard Johansen. 1991-50s. (RAPP; 91/6) 80 kr ISBN 82-537-3053-5
- Økonomisk forskning og debatt. Utvalgte artikler 1942-1989 av Odd Aukrust. 1990-383s. (SØS; 75) 125 kr ISBN 82-537-2984-7
51. **Offentlig forvaltning *Public administration***
- Aktuelle skattetall 1990 *Current Tax Data*. 1990-46s. (RAPP; 90/17) 60 kr ISBN 82-537-2985-5
- Skatter og overføringer til private Historisk oversikt over satser mv. Årene 1975-1990. 1990-67s. (RAPP;90/13) 50 kr ISBN 82-537-2970-7
- Skatter og overføringer til private Historisk oversikt over satser mv. Årene 1975-1991. 1991-69s. (RAPP 91/14) 80 kr ISBN 82-537-3576-6
- Strukturaltall for kommunenes økonomi 1989 *Structural Data from the Municipal Accounts*. 1990-163s. (NOS B; 947) 60 kr ISBN 82-537-3000-4
59. **Andre samfunnsøkonomiske emner *Other general economic subject matters***
- Etterspørselen etter varige konsumgoder/Knut A. Magnussen. 1990-78s. (RAPP; 90/16) 70 kr ISBN 82-537-2983-9
- Husholdningens konsum av ikke-varige konsumgoder/Runa Nesbakken. 1990-102s. (RAPP; 90/14) 75 kr ISBN 82-537-2979-0
- Importmodellen i MODAG og KVARTS/ Ingvild Svendsen. 1990-54s. (RAPP; 90/20) 70 kr ISBN 82-537-2997-9
- MODIS V En modell for makroøkonomiske analyser/Yngvar Dyvi, Herbert Kristoffersen og Nils Øyvind Mæhle 1990-218s. (RAPP; 91/2) 125 kr ISBN 82-537-3021-7
- En disaggregert ettermodell for offentlig transport i MODAG/MSG. 1991-42s. (RAPP; 91/11) 70 kr ISBN 82-537-3568-5
6. **Samfunnsorganisasjon *Subject matters related to social organisation***
62. **Politiske emner *Politics***
- Endring og kontinuitet Stortingsvalget 1989. 1990-172s. (SØS; 74) 100 kr ISBN 82-537-2963-4
- Holdninger til norsk utviklingshjelp og kunnskaper om de forente nasjoner 1990 *Attitudes to Norwegian Development Assistance and Knowledge of the United Nations* 1990-131s. (RAPP; 90/23) 90 kr ISBN 82-537-3010-1

Utkommet i serien Standarder for norsk statistikk (SNS)
Issued in the series Standards for Norwegian Statistics (SNS)

- | | |
|--|---|
| <p>Nr. 1 Kontoplanen i nasjonalregnskapet. Ajourført mai 1989 <i>Accounting System of the National Accounts. Updated May 1989.</i> 1989-95s. 45 kr ISBN 82-537-2792-5</p> <p>" 2 Standard for næringsgruppering <i>Standard Industrial Classification.</i> 1983-49s. 35 kr ISBN 82-537-1891-8</p> <p>" 3 Standard for handelsområder Etter kommuneinndelingen pr. 1. januar 1989. 1989-39s. 35 kr ISBN 82-537-2806-9</p> <p>" 4 Standard for kommuneklassifisering <i>Standard Classification of Municipalities.</i> 1985-46s. 20 kr ISBN 82-537-2212-5</p> <p>" 5 Standard for inndeling etter sosioøkonomisk status <i>Standard Classification of Socioeconomic Status.</i> 1984-32s. 12 kr ISBN 82-537-2073-4</p> | <p>Nr. 6 Klassifikasjon av sykdommer, skader og dødsårsaker Norsk utgave av <i>International Classification of Diseases, Ninth Revision (ICD-9).</i>
 Systematisk del. Revidert 1990. 1990-310s. 100 kr ISBN 82-537-2966-9
 Stikkordregister 1986-153s. 35 kr ISBN 82-537-2350-4</p> <p>" 7 Standard for utdanningsgruppering i offentlig norsk statistikk Revidert 1989 <i>Norwegian Standard Classification of Education Revised 1989.</i> 1989-161s. 60 kr ISBN 82-537-2793-3</p> <p>" 9 Internasjonal standard for varegruppering i statistikken over utenrikshandelen (SITC-Rev.3). 1989-96s. 55 kr ISBN 82-537-2741-0</p> |
|--|---|

Pris kr 60,00

Publikasjonen utgis i kommisjon hos
Universitetsforlaget, Oslo, og er til salgs hos alle bokhandlere.

ISBN 82-537-3590-1
ISSN 0550-0400



9 788253 735900

