

NORGES OFFISIELLE STATISTIKK NOS C 41

JAKTSTATISTIKK 1991

HUNTING STATISTICS 1991





JAKTSTATISTIKK

1991

HUNTING STATISTICS

1991

STATISTISK SENTRALBYRÅ
OSLO-KONGSVINGER 1992

ISBN 82-537-3731-9
ISSN 0550-0400

EMNEGRUPPE

41 Jordbruk, skogbruk, jakt, fiske og fangst

EMNEORD

Jaktutbytte

Jegere

Viltfondet

Viltskadeerstatninger

OMSLAG

Design: Strand & Lund A.S

Foto: Forside: Glåmdalen. Bakside: Jan Thomassen

Trykk: Aasens Trykkerier A.S

Publikasjonen er trykt i Statistisk sentralbyrå

Forord

Jaktstatistikk 1991 er i hovedsak utarbeidet etter de samme retningslinjer som forrige utgave.

Det meste av statistikken er tidligere - fra september 1991 til juni 1992 - publisert i Statistisk ukehefte og Regional Statistikk. Hovedtallene for jaktstatistikken vil dessuten bli tatt med i årspublikasjonen Skogstatistikk.

Tallene i tabellene gjelder dels kalenderår, dels jaktår (1. april - 31. mars).

Jaktstatistikken for 1991 er finansiert av Direktoratet for naturforvaltning.

Førstekonsulent Atle Ruud har ledet arbeidet med jaktstatistikken.

Statistisk sentralbyrå, Oslo/Kongsvinger,
23. juni 1992

Preface

Hunting Statistics 1991 is principally drafted in the same way as the previous edition.

Most of the statistics have previously - from September 1991 to June 1992 - been published in the Weekly Bulletin of Statistics and in Regional Statistics. The principal findings from the hunting statistics will also be included in the annual publication Forestry Statistics.

The figures in the tables refer partly to the calendar year, partly to the hunting year (1 April - 31 March).

The Hunting Statistics 1991 has been worked out with financial support from the Directorate for Nature Management.

The publication has been prepared under the supervision of Mr. Atle Ruud.

Central Bureau of Statistics, Oslo/Kongsvinger,
23 June 1992

Svein Longva

Sigurd Lianes

Innhold

	Side
Figurregister	6
Tabellregister	6
Tekstdel	
1. Formål	8
2. Opplegg og gjennomføring	8
2.1. Viltfondet	8
2.2. Jegere	8
2.3. Sturviltjakt	8
2.4. Småviltjakt	9
2.5. Avgang av rovdyr	10
2.6. Viltskadeerstatninger	10
3. Noen hovedresultater	10
3.1. Jegerstatistikk	10
3.2. Sturviltjakt	10
3.3. Småviltjakt	11
Tekst på engelsk	12
Figurdel	15
Tabelldel	21
Utkomne publikasjoner	
Tidligere utkommet på emneområdet	50
Publikasjoner sendt ut fra Statistisk sentralbyrå etter 1. juli 1991. Emneinndelt oversikt	51
Utkommet i serien Standarder for norsk statistikk (SNS)	57

Standardtegn i tabeller

- . Tall kan ikke forekomme
- .. Oppgave mangler
- ... Oppgave mangler foreløpig
- : Tall kan ikke offentliggjøres
- Null
- 0 Mindre enn 0,5 av den brukte enheten
- 0,0 Mindre enn 0,05 av den brukte enheten

Contents

	Page
Index of figures	7
Index of tables	7
Text	
1. Purpose	12
2. Survey design	12
2.1. The Game Preservation Fund	12
2.2. Hunters	12
2.3. Big game hunting	12
2.4. Small game hunting	13
2.5. Felled and perished predators	13
2.6. Compensation for damage caused by game	13
3. Some main results	13
3.1. Statistics on hunters	13
3.2. Big game hunting	14
3.3. Small game hunting	14
Figures	15
Tables	21
Publications	
Previously issued on the subject	50
Publications issued by the Central Bureau of Statistics since 1 July 1991. Survey arranged by subject matter	51
Issued in the series Standards for Norwegian Statistics (SNS)	57

Explanation of Symbols in Tables

- . Category not applicable
- .. Data not available
- ... Data not yet available
- : Not for publication
- Nil
- 0 Less than 0.5 of unit employed
- 0,0 Less than 0.05 of unit employed

Figurregister

	Side
1. Felt elg pr. 10 km ² skog- og myrareal. 1991	15
2. Kommuner med hjortejakt. 1991	16
3. Kommuner med villreinjakt. 1991	17
4. Storviltjakt. Antall felte dyr. 1955-1991	18
5. Felt elg etter alder og kjønn. Prosent. 1971-1991	19
6. Felt elg etter alder og kjønn. Prosent. Fylke. 1991	19
7. Beregnet utbytte av småviltjakta. 1973/74-1990/91. Mill. stk.	20
8. Løste jegeravgiftskort (vilttrygdavgiftskort). 1972/73-1991/92	20

Tabellregister

Viltfondet

1. Viltfondets inntekter og utgifter. 1987-1991. Kr	21
---	----

Jegere

2. Jegere som løste jegeravgiftskort. 1987/88-1991/92	21
3. Jegere etter alder og kjønn. Mannlige jegere i prosent av mannlig befolkning i hver aldersgruppe. Personer som har bestått jegerprøve etter alder. 1991/92	22
4. Jegere etter bostedsfylke. 1987/88-1991/92	22

Storviltjakt

5. Jakt på elg, hjort, villrein og rådyr. 1952-1991	23
6. Registrert irregulær avgang av storvilt, etter årsak. Jaktår, fylke og alder	24
7. Elgjakt. Jaktfelt og felte dyr, etter jaktfeltenes størrelse. Fellingsprosent. Fylke. 1991	26
8. Hjortejakt. Jaktfelt og felte dyr, etter jaktfeltenes størrelse. Fellingsprosent. Fylke. 1991	26
9. Storviltjakt. Beregnet slaktevekt i tonn av elg, hjort og villrein. Fylke	28
10. Elgjakt. Kommune	29
11. Hjortejakt. Kommune	37
12. Villreinjakt. Jaktområde/kommune	42

Småviltjakt

13. Beregnet utbytte av småviltjakta, etter viltart. 1986/87-1990/91. Samlet vekt for enkelte arter. 1990/91	45
14. Beregnet utbytte av småviltjakta. Fylke. Gjennomsnitt pr. år for perioden 1986/87-1990/91	46
15. Beregnet antall jegere med utbytte av ulike småviltarter og antall felt vilt pr. jeger. 1989/90-1990/91	46
16. Beregnet antall jegere med utbytte av småvilt, etter felt vilt pr. jeger. 1986/87-1990/91	47

Avgang av rovdyr

17. Avgang av store rovdyr og ørn. Fylke	47
--	----

Viltskadeerstatninger

18. Viltskadeerstatninger etter dyreart. Fylke. Kr	48
19. Skade på husdyr forvoldt av store rovdyr. Erstatning og antall dyr erstattet. 1986-1990	48

Index of figures

	Page
1. Moose felled per 10 km ² woodland and bog areas. 1991	15
2. Municipalities with red deer hunting. 1991	16
3. Municipalities with wild reindeer hunting. 1991	17
4. Big game hunting. Number of animals felled. 1955-1991	18
5. Moose felled by age and sex. Per cent. 1971-1991	19
6. Moose felled by age and sex. Per cent. County. 1991	19
7. Estimated yield of the small game hunting. 1973/74-1990/91. Million	20
8. Hunting taxcards bought. 1972/73-1991/92	20

Index of tables

The Game Preservation Fund

1. The Game Preservation Fund's income and expenditure. 1987-1991. Kroner	21
---	----

Hunters

2. Hunters buying hunting taxcards. 1987/88-1991/92	21
3. Hunters by age and sex. Male hunters as per cent of male population in each age group. Persons having passed the hunting test by age. 1991/92	22
4. Hunters by county of residence. 1987/88-1991/92	22

Big game hunting

5. Moose, red deer, wild reindeer and roe deer hunting. 1952-1991	23
6. Registered irregular decrease of big game, by cause. Hunting year, county and age ..	24
7. Moose hunting. Hunting grounds and animals felled, by size of hunting ground. Per cent felled. County. 1991	26
8. Red deer hunting. Hunting grounds and animals felled, by size of hunting ground. Per cent felled. County. 1991	26
9. Big game hunting. Estimated carcass weight in tons of moose, red deer and wild reindeer. County	28
10. Moose hunting. Municipality	29
11. Red deer hunting. Municipality	37
12. Wild reindeer hunting. Hunting district/municipality	42

Small game hunting

13. Estimated yield of small game, by species of animals. 1986/87-1990/91. Total weight of some species of animals. 1990/91	45
14. Estimated yield of small game. County. Average per year for the period 1986/87-1990/91	46
15. Estimated number of hunters with yield of various species of small game and number of animals felled per hunter. 1989/90-1990/91	46
16. Estimated number of hunters with yield of small game, by number of animals felled per hunter. 1986/87-1990/91	47

Felled and perished predators

17. Big predators and eagles felled or perished. County	47
---	----

Compensation for damage caused by game

18. Compensation for damage caused by game, by species of animals. County. Kroner ..	48
19. Damage on domestic animals caused by big predators. Compensation and number of animals compensated. 1986-1990	48

1. Formål

Formålet med denne publikasjonen er å gi en samlet og detaljert framstilling av jaktstatistikken som er laget i løpet av 1991.

2. Opplegg og gjennomføring

2.1. Viltfondet (tab. 1)

Jegeravgiften utgjør den viktigste inntektskilden til Viltfondet. Etter lov om viltet skal alle som vil drive jakt eller fangst betale jegeravgift. Jegeravgiften er 190 kroner for jaktåret 1991/92. Jaktåret går fra 1. april til og med 31. mars året etter.

Ordningen med jegeravgift ble innført fra jaktåret 1982/83 og avløste en ordning med vilttrygdavgift.

Viltfondet administreres av Direktoratet for naturforvaltning, men bruken av midlene bestemmes hvert år av Stortinget gjennom budsjettbehandlingen.

2.2. Jegere (tab. 2-4)

For jaktårene 1976/77-1982/83 utarbeidet Statistisk sentralbyrå jegerstatistikk på grunnlag av et utvalg blant dem som betalte vilttrygdavgift - senere jegeravgift. Fra og med jaktåret 1983/84 er statistikken utarbeidet på grunnlag av et jegerregister som forvaltes av Direktoratet for naturforvaltning. Statistikken viser imidlertid bare hvor mange som har betalt avgiften, ikke hvor mange som faktisk har gått på jakt. Jegerstatistikken for 1988/89 og 1989/90 bygger på opplysninger fra bare henholdsvis 83 og 88 prosent av dem som betalte jegeravgift for jaktåret. Det skyldes at registeret ikke var fullstendig oppdatert da statistikken ble utarbeidet. Det er beregnet tillegg for å komme fram til totaltall.

Fra og med 1. mars 1986 må alle nye jegere avlegge jegerprøve for å bli innlemmet i jegerregisteret. I årene før jegerprøven ble innført ble det stilt en del spørsmål som kortløseren skulle besvare (hva slags jakt, hovedjaktkommune mv.).

Dette har ikke blitt gjort etter at jegerprøven ble innført. Derved kan jegerregisteret nå bare oppdateres når det gjelder opplysninger om bostedskommune og alder. Disse opplysningene kan fortsatt hentes fra postgiroblanketten for innbetaling av jegeravgift.

Aldersgrensen for å drive småviltjakt er 16 år og for storviltjakt 18 år. I opplæringsøyemed er småviltjakt tillatt fra 15 år og storviltjakt fra 16 år. For jakt i opplæringsøyemed er det ikke nødvendig å betale jegeravgift.

2.3. Storviltjakt (tab. 5-12)

For elg og villrein foreligger statistikk over felte dyr fra 1889, for hjort fra 1892 og for rådyr fra 1927. Inntil 1951 omfattet oppgavene alle dyr, både dyr felt i lovlig jakttid og - i den utstrekning en fikk kjennskap til det - dyr som var omkommet ved ulykker og sykdom, ulovlig felt og felt som skadedyr. Siden 1952 omfatter statistikken over hjortedyrene bare de dyr som er lovlig felt under ordinær jakt. I tillegg blir det samlet inn oppgaver over den registrerte irregulære avgangen av elg, hjort, villrein og rådyr.

Etter 1989 er ikke den ordinære rådyrstatistikken blitt utarbeidet. En mangler derfor tall over tillatt felt og fellingsprosent. For å kontrollere den ordinære rådyrstatistikken for jaktårene 1982/83-1989/90, innhentet SSB opplysninger om rådyrjakt direkte fra jegerne ved å ta inn spørsmål om antall felte rådyr på skjema for småviltjakt. Resultatene fra disse undersøkelsene viste så stort avvik fra den ordinære rådyrstatistikken at fellingstall for rådyr ikke ble publisert i perioden 1984-1986. For årene 1987-1991 er det publisert landstall for felte rådyr fra statistikken over utbyttet av småviltjakta. Antallet for disse årene vil ikke være sammenlignbare med tall fra tidligere år.

Opgavene til den ordinære statistikken innhentes på skjema (fellingsrapporter) som sendes ut fra Direktoratet for naturforvaltning (villrein) eller de kommunale viltnemndene (elg og hjort) samtidig med fellingstillatelsen. Viltnemndene står for innsamlingen av oppgavene og sender dem til SSB som utarbeider statistikken.

På grunnlag av statistikken over felt storvilt og oppgaver over gjennomsnittlige slaktevekter, gitt av Direktoratet for naturforvaltning, er det beregnet samlet slaktevekt for storvilt felt under ordinær jakt (tab. 9). Det er nyttet følgende tall for slaktevekt pr. dyr:

Elg	Årskalver begge kjønn 70 kg, 1 1/2 års hanndyr 149 kg, 1 1/2 års hunndyr 142 kg, eldre hanndyr 221 kg og eldre hunndyr 183 kg.
Hjort	Årskalver begge kjønn 31 kg, 1 1/2 års hanndyr 56,5 kg, 1 1/2 års hunndyr 49,5 kg, eldre hanndyr 110 kg og eldre hunndyr 65 kg.
Villrein	Årskalver begge kjønn 20 kg, 1 1/2 års dyr begge kjønn 35 kg, eldre hanndyr 50 kg og eldre hunndyr 35 kg.

Oppgavene til statistikken over den irregulære avgangen av elg, hjort, villrein og rådyr, blir gitt av viltmemndene.

I tabellene som gjelder elgjakta er det tatt med tall for arealet av skog og myr i de enkelte fylker og kommuner. Arealoppgavene er fra Skogbrukstillingen 1967 og omfatter således alle eiendommer med minst 25 dekar skog eller skogreisingsareal i kommuner med elgjakt. På grunnlag av skog- og myrarealet i kommuner med elgjakt har en beregnet antall felte dyr pr. 10 km² (figur 1 og tabell 10).

Jaktfelt er den enkelte selvstendige jaktenhet (jaktvald).

Jaktareal er det areal som er lagt til grunn ved viltmemndas/direktoratets tildeling av fellingstillatelser. For elg og hjort skal hovedsakelig arealer av produktiv og uproduktiv skog og av myr regnes med. For villrein er det bare fjellstrekninger som skal legges til grunn ved arealbelegningen.

Minsteareal er det jaktareal et jaktfelt minst må ha for hvert dyr av elg og hjort som det kan gis tillatelse til å felle. Minstearealet blir fastsatt av Direktoratet for naturforvaltning etter forslag fra viltmemndene. Viltmemndene kan i enkelte til-

felle fravike det fastsatte minstearealet. Minstearealet varierer fra kommune til kommune og kan også variere innenfor den enkelte kommune. For villrein fastsetter direktoratet fellingskvoter for de enkelte villreinområder.

Direktoratet for naturforvaltning undersøker kjevene til en del av storviltet som blir felt. Ved å undersøke kjevene kan dyrenes alder med sikkerhet bestemmes. Direktoratets distrikts-tjeneste har sammenliknet jegernes aldersbestemmelser, som SSBs statistikk bygger på, med resultater av kjeveundersøkelsene. Sammenlikningen viser at jegerne har en tendens til å anslå for høy alder på de felte dyrene.

Antall dyr tillatt felt er det antall dyr som viltmemndene har gitt tillatelse til å felle.

De skraverte delene av figurene 1-3 markerer kommuner med storviltjakt i 1991.

2.4. Småviltjakt (tab. 13-16)

Statistikken over utbyttet av småviltjakta bygger på oppgaver fra et representativt utvalg av personer som har betalt jegeravgift for jaktåret. På grunnlag av dette materialet har en beregnet jaktutbyttet for alle som har løst avgiftskort. I tillegg til feil som skyldes mangelfulle og uriktige oppgaver, vil tallene også kunne være påvirket av skjevheter i utvalget. Bare viltarter som SSB finner det forsvarlig å publisere tall for, er tatt med i tabellene.

Oppgaveskjemaet for jaktåret 1990/91 ble sendt til i alt 6 500 personer. Av disse var det 5 100, eller 78 prosent, som returnerte skjema i utfylt stand. Oppgavegiverne utgjør 3 prosent av dem som betalte jegeravgift i 1990/91.

Tabell 13 har tall for beregnet samlet vekt for enkelte arter. Grunnlaget for beregningene er tallene for felt småvilt og oppgaver over gjennomsnittlig levende vekt, gitt av Direktoratet for naturforvaltning. Følgende vekttall er nyttet:

Storfugl 3,100 kg, orrfugl 1,100 kg, ryer 0,550 kg, jerpe 0,370 kg, ringdue 0,480 kg, rugde 0,330 kg, stokkand 1,000 kg, andre ender 0,800 kg, skarver 1,900 kg og hare 3,250 kg.

Småviltjaktundersøkelsene gir ikke tilstrekkelig sikre tall på fylkesnivå for det enkelte år. For å få fylkestall har en derfor beregnet årlig gjennomsnitt for fem år (1986/87-1990/91) for enkelte utvalgte småviltarter (tabell 14). Tall på fylkesnivå som er særlig usikre, er prikket ut.

2.5. Avgang av rovdyr (tab. 17)

Oppgavene over store rovdyr (bjørn, ulv, jerv og gaupe) og ørn som er felt eller drept på annen måte, ble innhentet av Direktoratet for naturforvaltning til og med 1980. Statistikken bygger nå på oppgaver fra viltmemndene og følger jaktåret.

Bjørn, ulv og jerv er fredet i hele landet. Direktoratet for naturforvaltning kan likevel gi tillatelse til å felle dyr i områder hvor de gjør særlig stor skade. Gaupe kunne til og med 1980/81 felles hele året. Senere er jakttiden begrenset flere ganger og fra og med 1989/90 er jakt på gaupe bare tillatt fra 1. februar - 31. mars. Totaltall for avgang av gaupe for jaktårene 1984/85 og 1985/86 mangler, men foreligger fra 1986/87.

2.6. Viltskadeerstatninger (tab. 18-19)

Tabell 18 gir oversikt over skadekrav og utbetalte erstatninger fra Viltfondet for skade voldt av storvilt og enkelte andre dyrearter. Denne statistikken fulgte tidligere jaktåret. Fra og med 1986 følger den kalenderåret, men opplysningene for dette første kalenderåret omfattet ikke vinter-skader. Dette har imidlertid liten betydning for sammenliknbarheten av tallene. Etter omleggingen er også utgifter til forebyggende tiltak med i tallene.

Tabell 19 gir oversikt over skade voldt av store rovdyr og ørn. Videre går det fram hvor mange husdyr som er erstattet og erstatningsbeløp. Erstatningene blir dekket av statsmidler.

3. Noen hovedresultater

3.1. Jegerstatistikk

Det var 166 300 personer som løste jegeravgiftskort for jaktåret 1991/92 (april 91 - mars 92). Dette er om lag like mange som året før.

Bare 2 prosent av jegerne var kvinner. Av den mannlige befolkningen over 16 år løste 10 prosent jegeravgiftskort.

3.2. Storviltjakt

Under elgjakta i 1991 ble det for første gang felt mer enn 30 000 dyr. Utbyttet ble 32 100 dyr, og det er 3 200 flere enn året før. Utbyttet av elgjakta økte fra 6 100 dyr i 1971 til en topp i 1986 da det ble felt 25 500 dyr. I 1987 og 1988 viste fellingstallene nedgang, men fra 1989 har det steget relativt mye.

Fellingstallet økte fra 1990 til 1991 i alle fylker bortsett fra Sogn og Fjordane og Finnmark. I Oslo, Buskerud, Vestfold, Telemark, Aust-Agder og Hordaland økte fellingstallet med over 15 prosent.

Andelen av årskalver (begge kjønn) økte tidligere i mange år, men ser nå ut til å ha stabilisert seg rundt 30 prosent. Andelen av eldre elgokser har derimot gått ned fra 46 til om lag 25 prosent de siste 19 år (se figur 5). Fra 1990 til 1991 økte fellingstallet for fjorårskalver med ca. 25 prosent.

Under hjortejakta i 1991 ble det felt 11 000 dyr, som er ny rekord. Fellingstallet økte med om lag 1 000 dyr i forhold til året før. Utbyttet av hjortejakta viste en uavbrutt økning fra 2 700 dyr i 1971 til en topp i 1985 da det ble felt 10 600 dyr (se figur 4). I 1970-åra ble det i gjennomsnitt felt 4 200 dyr pr. år, mens gjennomsnittet for 1980-åra var 9 400 dyr.

I 1991 foregikk det hjortejakt i 14 av landets fylker, men 84 prosent av dyra ble felt i Hordaland, Sogn og Fjordane og Møre og Romsdal. Økningen i fellingstallet fra 1990 til 1991 skyldes

i hovedsak resultatene i Sogn og Fjordane og Møre og Romsdal.

Resultatene fra villreinjakta viser at det i 1991 ble felt 8 900 dyr, som er 800 færre enn året før. Nedgangen i fellingstallet var størst i Setesdal-Austhei, Ottadalen Nord og Rondane Sør. Størst økning var det i Ottadalen Sør og i Rondane Nord.

3.3. Småviltjakt

Av de 166 000 jegerne som løste jegeravgiftskort for 1990/91, var det 82 400 jegerne som drev småviltjakt med utbytte av en eller flere arter.

Det var flest jegere som felte rype og hare, henholdsvis 54 og 39 prosent av jegerne med utbytte.

I alt ble det felt 1,2 mill. småvilt i 1990/91, mot 1,3 mill. året før (se figur 7). Av dette utgjorde de viktigste artene (med tall for 1989/90 i parentes):

Storfugl:	23 000	(23 000)
Orrfugl:	50 000	(63 000)
Ryper:	458 000	(506 000)
Ringdue:	69 000	(74 000)
Ender:	73 000	(97 000)
Hare:	106 000	(126 000)
Rødrev :	13 000	(18 000)

1. Purpose

The purpose of this publication is to give a complete and detailed presentation of hunting statistics produced during 1991.

2. Survey design

2.1. The Game Preservation Fund (tab. 1)

The hunters, according to the law, have to pay a tax to the Game Preservation Fund. The hunting tax is stipulated to 190 kroner for the hunting year 1991/92. The hunting year lasts from 1 April to 31 March the following year.

2.2. Hunters (tab. 2-4)

The hunting tax is paid by postal cheque service to the Directorate for Nature Management. This makes it possible to update a hunter register established by the Directorate.

Since 1 March 1986 all beginners have had to pass a hunter's test before hunting.

Statistics on hunters are worked out by the Central Bureau of Statistics and are from the hunting year 1983/84 based on the hunter register. Statistics on hunters for 1988/89 and 1989/90 are only based on information from respectively 83 and 88 per cent of the persons who have taken out taxcards for the hunting season. This is due to the hunter register which was not completely figures are adjusted because of this.

2.3. Big game hunting (tab. 5-12)

Hunting statistics for moose and wild reindeer have been compiled since 1889, for red deer since 1892 and for roe deer since 1927. Up to 1951 the statistics included all animals legally felled during the hunting season. To the extent that information was available, the statistics also included the irregular decrease, i.e. animals felled illegally, animals killed in accidents, etc. Since 1952 the statistics only include animals felled in legal hunting. In addition special records are compiled on registered data on the irregular reduction of moose, red deer, wild reindeer and roe deer.

For 1984-1986 roe deer statistics were suspended, because the traditional way of collecting data severely underestimated the yield. For 1987-1991 the total numbers of roe deer felled were published for the whole country. The estimates were based on data obtained in the survey for small game hunting. The figures for these years are not comparable with results from earlier years.

For the ordinary hunting statistics the data are recorded on forms distributed together with the hunting licence by the Directorate for Nature Management (wild reindeer) and the District Game Boards (moose and red deer). The reports are collected by the District Game Boards and forwarded to the CBS for processing. The District Game Boards also forward data on the irregular reduction of moose, red deer, wild reindeer and roe deer.

Total carcass weight of felled big game (excluding irregular decrease) has been estimated. The estimates are based on average carcass weights, given by the Directorate for Nature Management, and number of animals felled. The following carcass weights have been used:

Moose	Calves 70 kg, 1 1/2 years old males 149 kg, 1 1/2 years old females 142 kg, older males 221 kg and older females 183 kg.
Red deer	Calves 31 kg, 1 1/2 years old males 56.5 kg, 1 1/2 years old females 49.5 kg, older males 110 kg and older females 65 kg.
Wild reindeer	Calves 20 kg, 1/2 years old animals 35 kg, older males 50 kg and older females 35 kg.

In tables concerning moose hunting there are figures for the area of woodland and bogs in each county and municipality. The figures refer to the Census of Forestry 1967 which comprised all properties of at least 25 decares forest land and afforestation land. The number of felled moose per 10 km² is estimated in table 10 (see also figure 1).

Hunting ground is the basic hunting unit.

Hunting area is the area forming the basis for distribution of hunting licences granted by the District Game Boards or the Directorate for Nature Management. For moose and red deer these areas shall include mainly woodland and bogs, and for wild reindeer only mountain regions.

Minimum area is the smallest area needed as a hunting ground to get permission to fell a moose or red deer. The area is stipulated by the Directorate for Nature Management after a proposition from the District Game Boards. In certain cases the District Game Boards may deviate from the stipulated minimum area. The size of the minimum area varies from one municipality to another and may also vary within the individual municipality. For wild reindeer the Directorate for Nature Management stipulates the felling quota for each hunting district.

The hatched parts in the figures 1-3 show the municipalities where big game hunting took place in 1991.

2.4. Small game hunting (tab. 13-16)

The statistics on the yield of the small game hunting refer to a random sample of persons who have taken out taxcards for the hunting season. The statistics therefore concern the game yield for those who have taken out taxcards. Only species with acceptable estimates are published.

For the hunting season 1990/91 a sample of 5 100 persons have reported on this subject. These persons constitute 3 per cent of those who paid hunting tax for the hunting season.

Table 13 includes estimated total weight of some species of small game. The estimates are based on number of animals felled and average weight per animal, given by the Directorate for Nature Management. The following averages have been used:

Capercaillie 3.100 kg, black grouse 1.100 kg, grouses 0.550 kg, hazel grouse 0.370 kg, wood pigeon 0.480 kg, woodcock 0.330 kg, mallard 1.000 kg, other ducks 0.800 kg, cormorants 1.900 kg and hare 3.250 kg.

The statistics for the yield of small game hunting do not give acceptable estimates at county level for a single hunting season. In order to present county figures the average for five hunting seasons (1986/87-1990/91) has been calculated for some species (table 14). Findings with uncertain estimates (great standard deviations) are stippled out.

2.5. Felled and perished predators (tab. 17)

The reports concerning felled or perished big predators (bear, wolf, wolverine, lynx) and eagles are given by the District Game Boards.

Bear, wolf and wolverine are preserved all over the country. Hunting for lynx is permitted all over the country in the period 1 February - 31 March.

2.6. Compensation for damage caused by game (tab. 18-19)

Figure 19 is prepared by the Directorate for Nature Management.

3. Some main results

3.1. Statistics on hunters

A total of 166 300 persons paid hunting tax in 1991/92 (April 91 - March 92).

About 2 per cent of the hunters were females. Of the male population, 16 years and older, 10 per cent paid hunting tax.

3.2. Big game hunting

In 1991 32 100 moose were felled, compared to 28 800 in 1990, which is more than any previous year (see figure 4). The felling of moose steadily increased from 6 100 in 1971 and was at a peak in 1986 when 25 500 animals were felled. The felling in 1987 and 1988 came out with decrease. An increasing part of the animals felled has been made up by calves, whereas the percentage of older males has dropped from 46 to about 25 during the last 19 years (see figure 5).

The felling of red deer steadily increased from 2 700 in 1971 and was at a peak in 1985 when 10 600 animals were felled. In 1991 11 000 red deer were felled, compared to 9 900 the year before.

In 1991 8 900 wild reindeer were felled, compared to 9 700 in 1990.

3.3. Small game hunting

About 82 400 hunters (of a total of 166 000) reported yield of one or more species of small game in 1990/91.

Totally 1.2 million heads of small game were felled, compared to 1.3 million the year before. The following numbers of animals of principal species were felled (with figures for 1989/90 given in parenthesis):

Capercaillie:	23 000	(23 000)
Black grouse:	50 000	(63 000)
Grouse:	458 000	(506 000)
Wood pigeon:	69 000	(74 000)
Ducks:	73 000	(97 000)
Hare:	106 000	(126 000)
Fox:	13 000	(18 000)

Figur 1. Felt elg pr. 10 km² skog- og myrareal. 1991
Moose felled per 10 km² woodland and bog areas. 1991

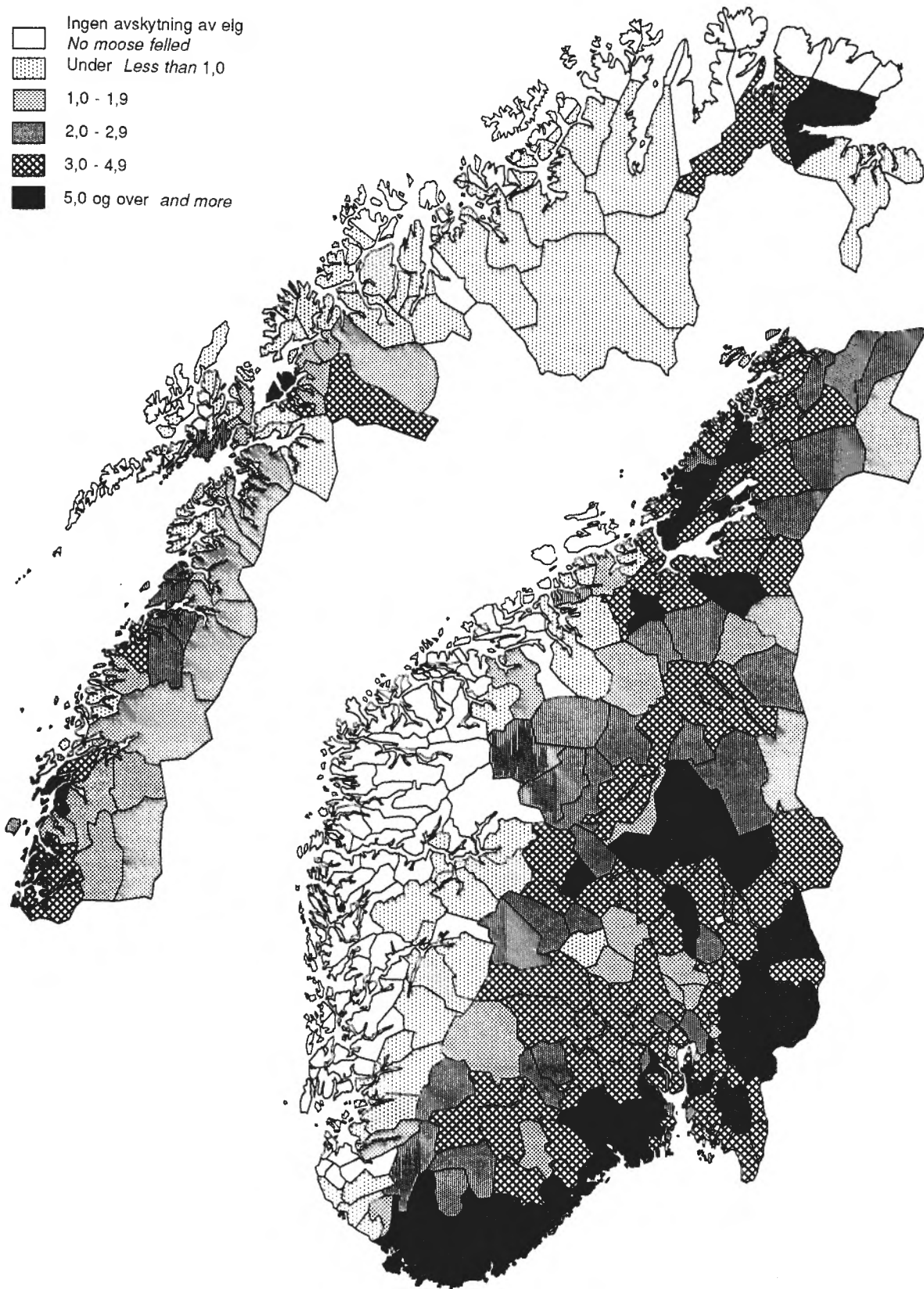

Figur 2. Kommuner med hjortejakt. 1991
Municipalities with red deer hunting. 1991

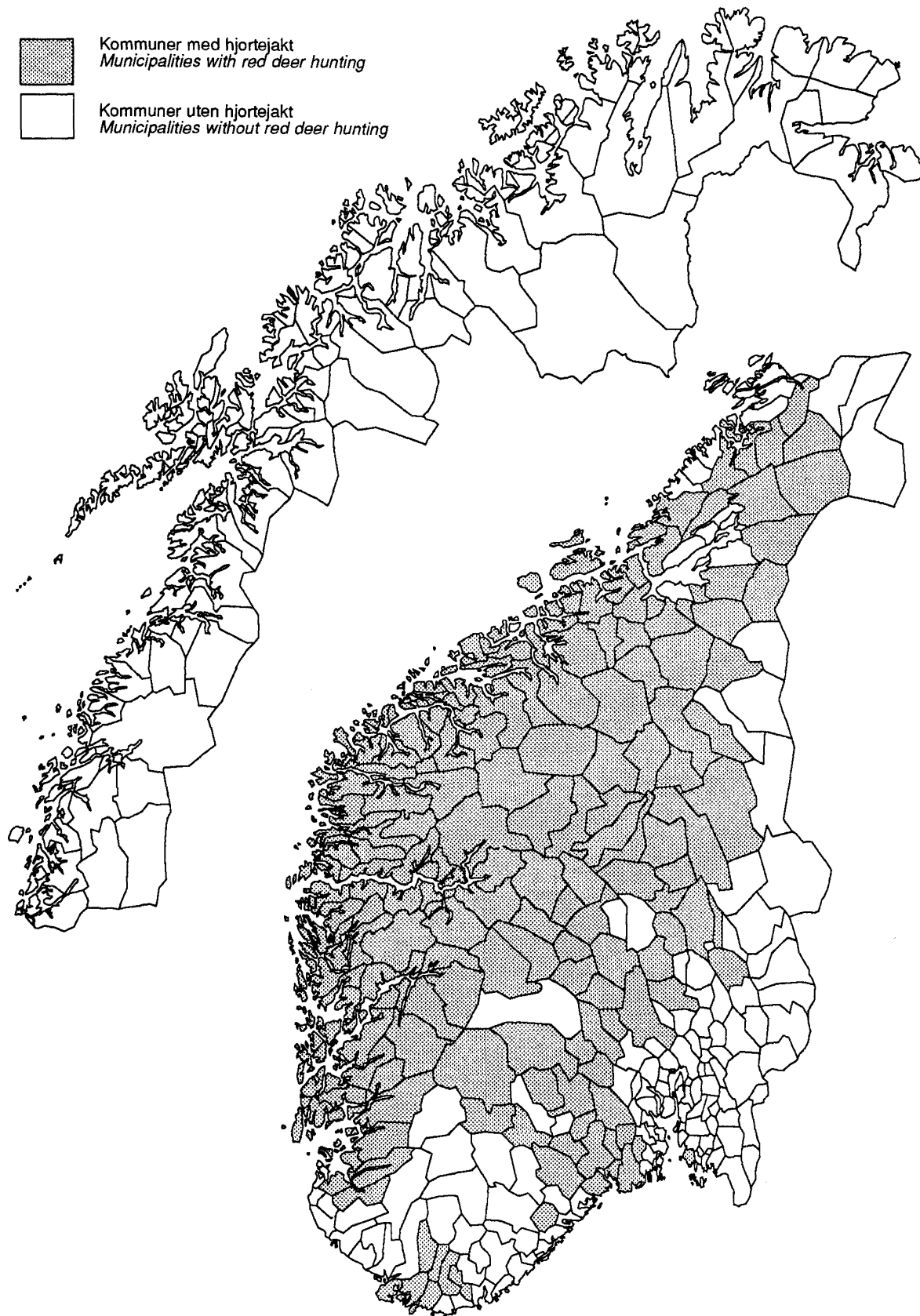

Figur 3. Kommuner med villreinjakt. 1991
Municipalities with wild reindeer hunting. 1991

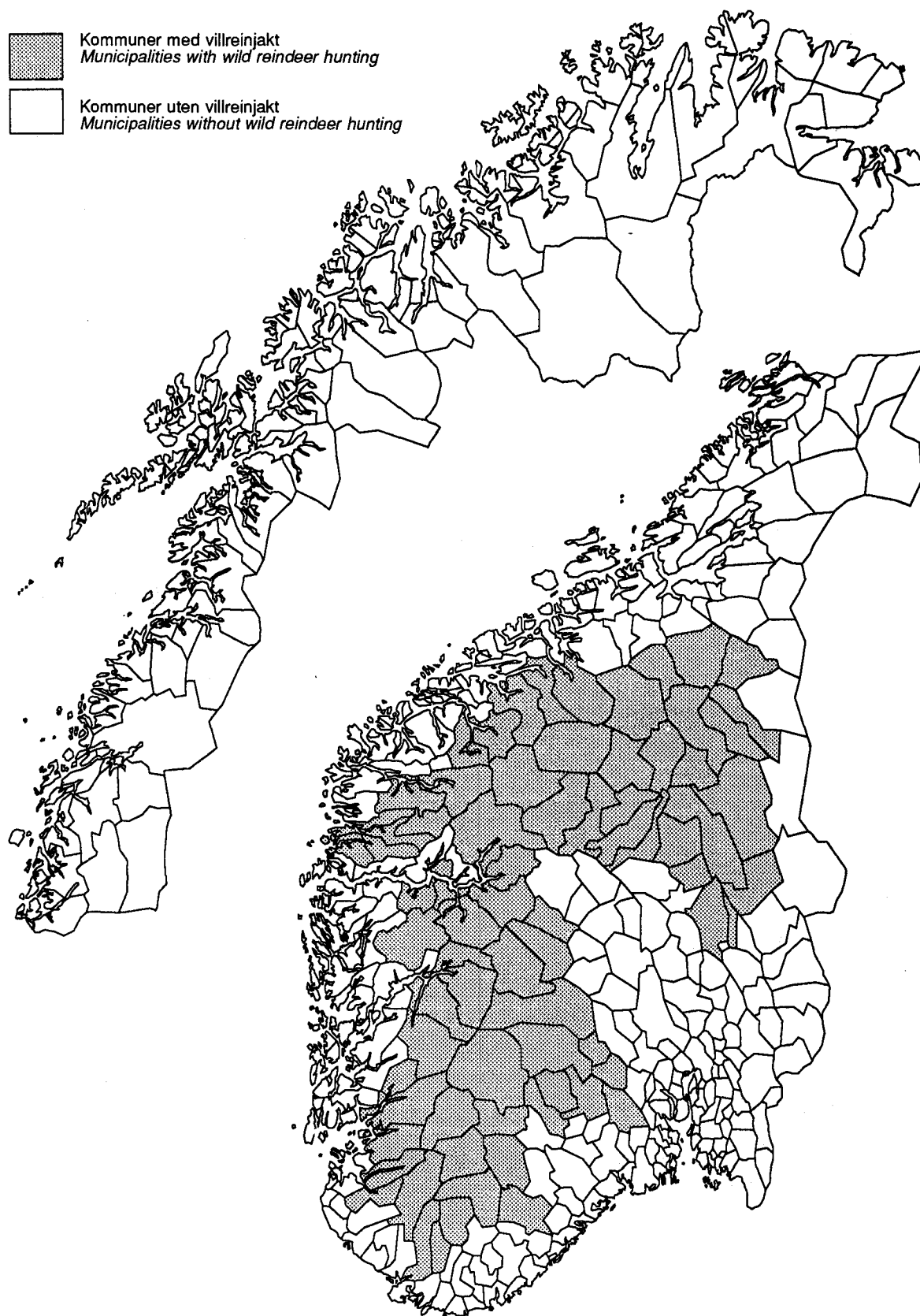

Figur 4. Storviltjakt. Antall felte dyr. 1955-1991
 Big game hunting. Number of animals felled. 1955-1991

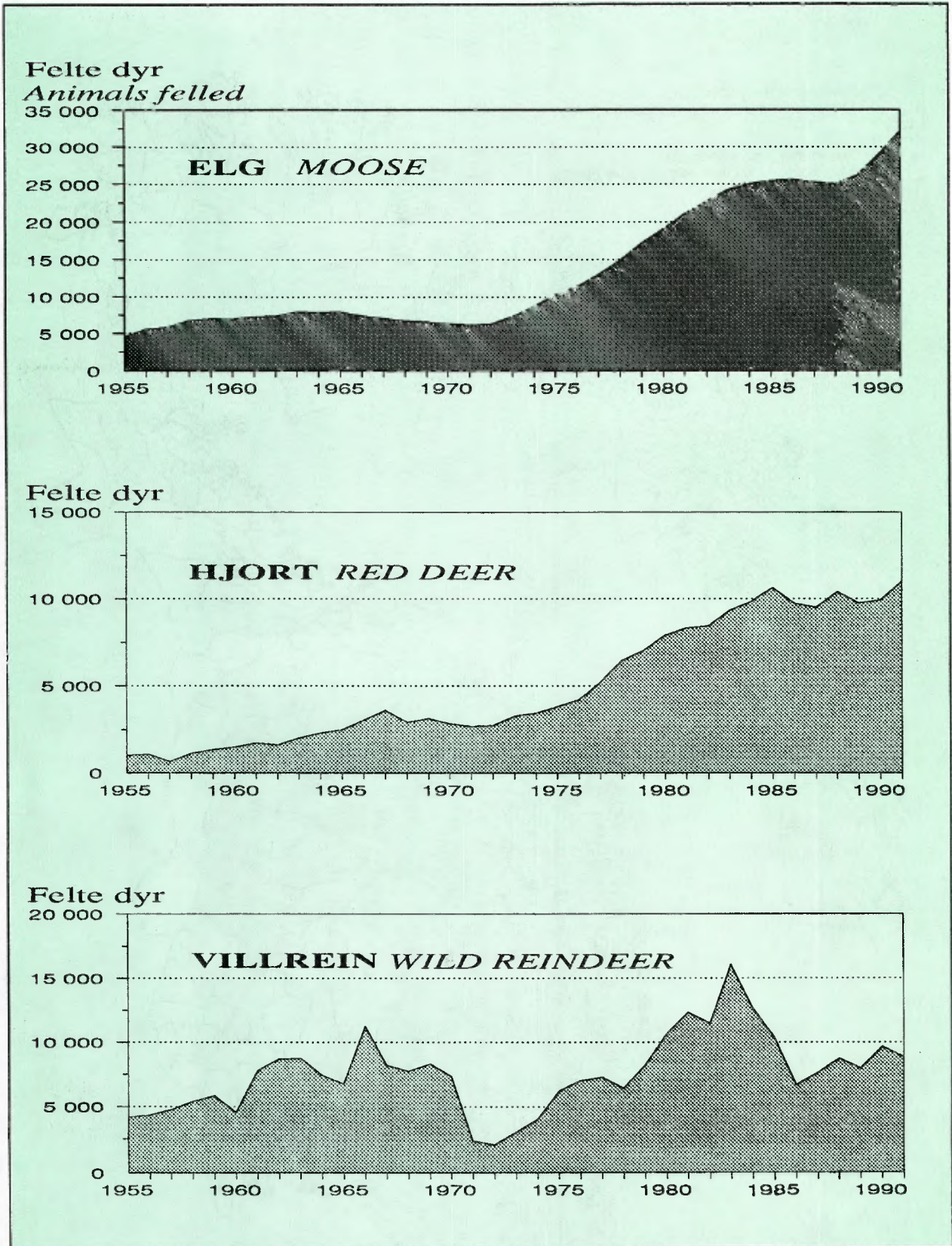

Figur 5. Felt elg etter alder og kjønn. Prosent. 1971-1991
Moose felled by age and sex. Per cent. 1971-1991

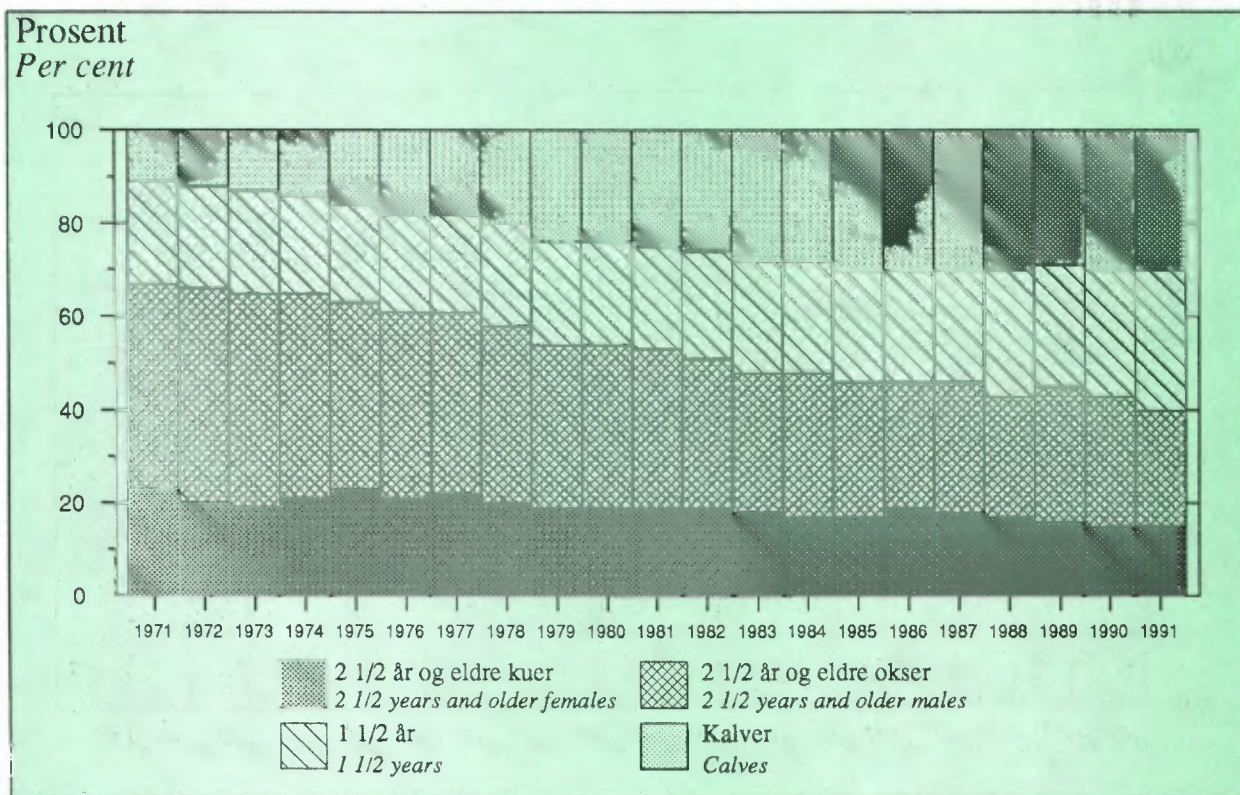

Figur 6. Felt elg etter alder og kjønn. Prosent. Fylke. 1991
Moose felled by age and sex. Per cent. County. 1991

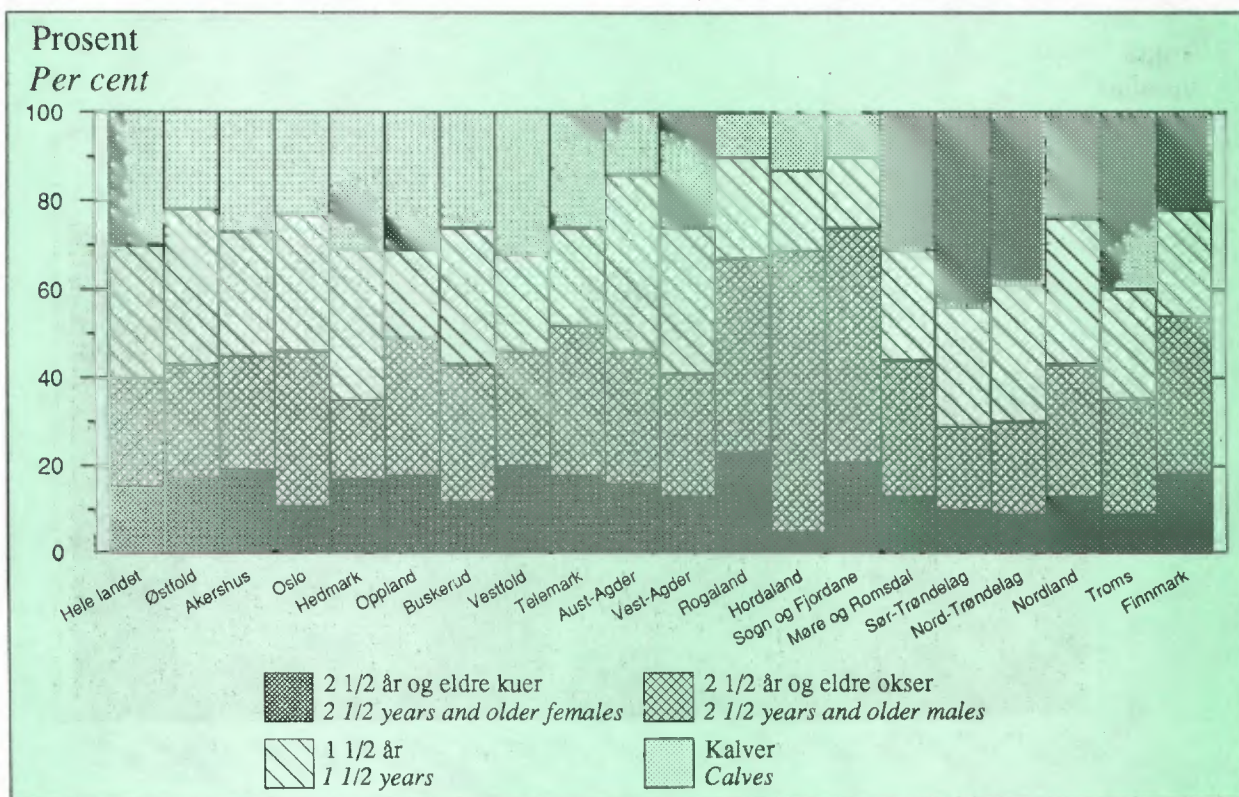

Figur 7. **Beregnet utbytte av småviltjakta. 1973/74- 1990/91. Mill.stk**
Estimated yield of the small game hunting. 1973/74-1990/91. Million

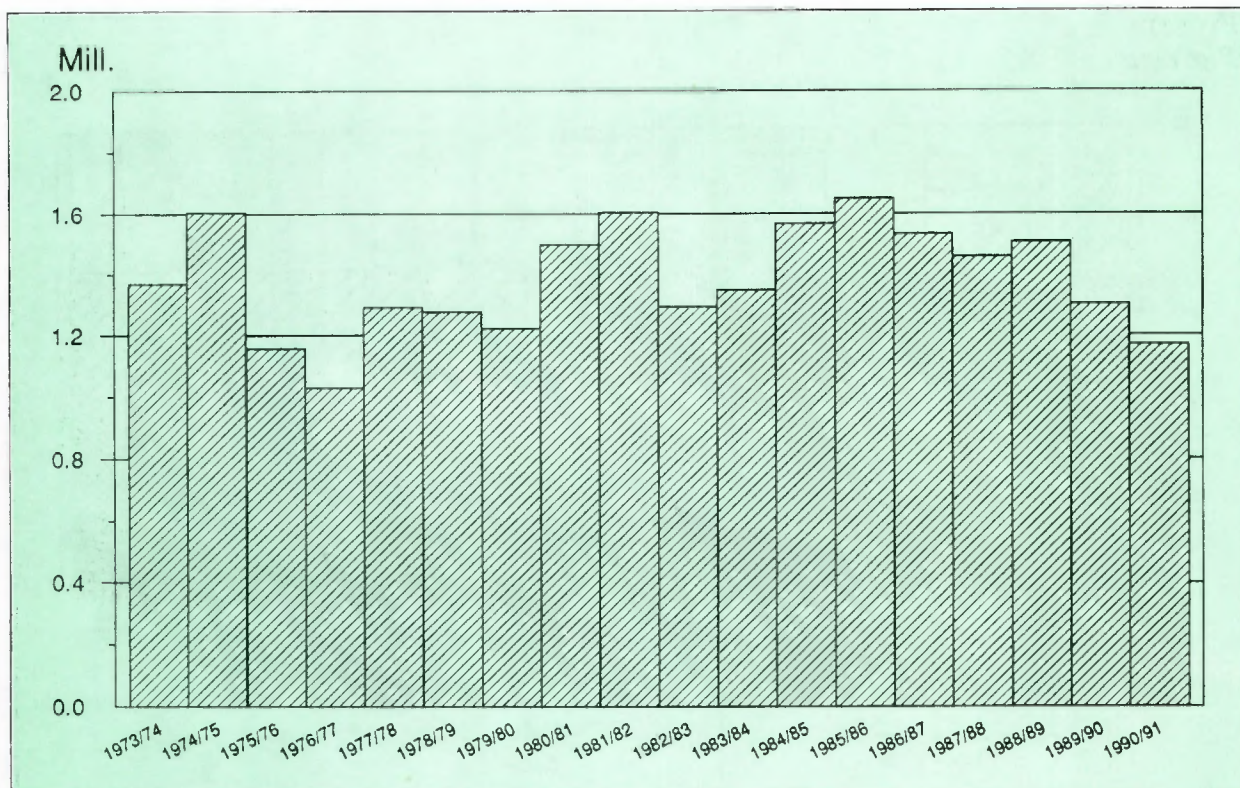

Figur 8. **Løste jegeravgiftskort (vilttrygdavgiftskort). 1972/73-1991/92**
Hunting taxcards bought. 1972/73-1991/92

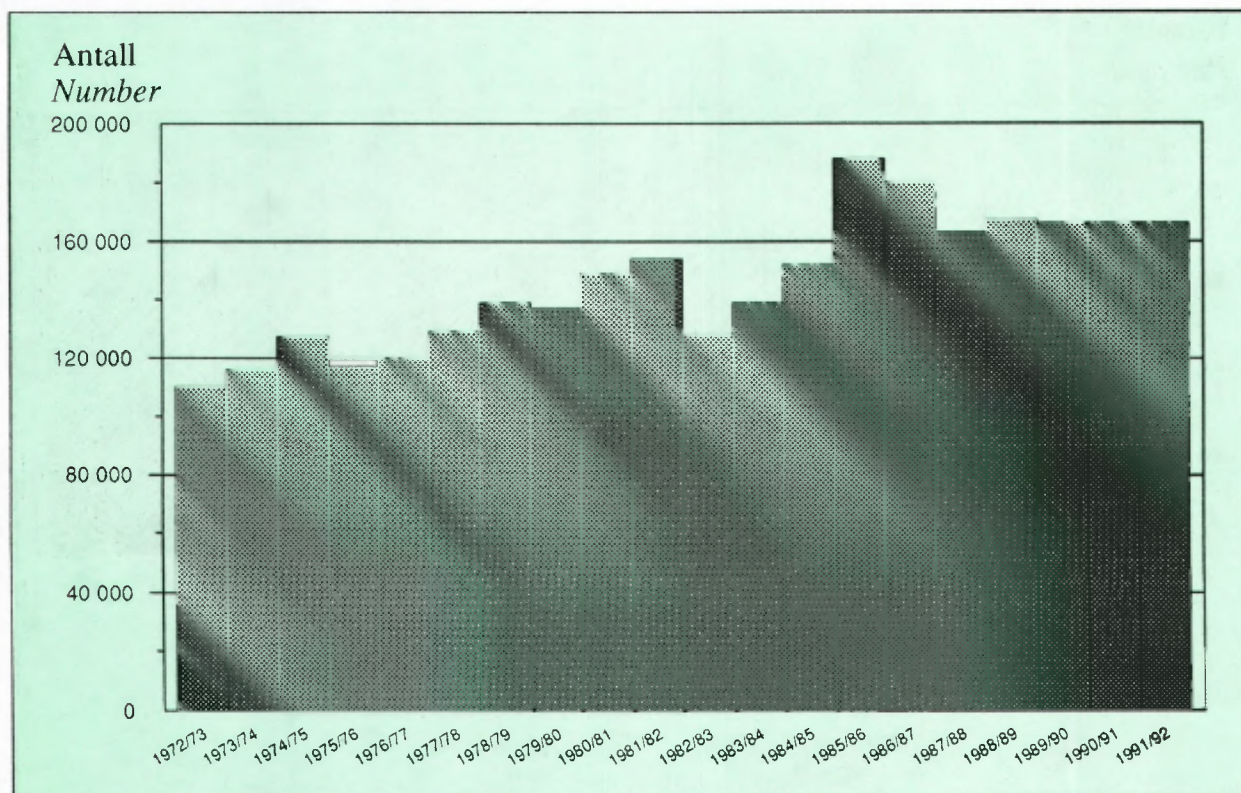

Tabell 1. Viltfondets inntekter og utgifter. 1987-1991. Kr *The Game Preservation Fund's income and expenditure. 1987-1991. Kroner*

	1987	1988	1989	1990	1991
Inntekter <i>Income</i>					
Inntekter i alt <i>Income, total</i>	36 429 146	36 879 994	41 225 890	48 298 743	52 944 837
Jegeravgift og utlendingers jaktavgift <i>Hunting tax</i>	25 272 495	25 206 942	28 213 809	30 285 474	32 481 479
Fellingsavgift for elg, hjort og villrein <i>Felling taxes on moose, red deer and wild reindeer</i>	6 666 108	6 672 472	8 524 547	13 964 142	15 630 567
Jaktavgifter i alt <i>Hunting tax, total</i>	31 938 603	31 879 414	36 738 356	44 249 616	48 112 046
Tilfeldige inntekter (vesentlig ifølge jaktl. § 57) <i>Miscellaneous receipts</i>	2 933 010	3 331 895	3 149 360	3 134 509	3 814 006
Renter <i>Interest</i>	1 557 533	1 668 685	1 338 174	914 618	1 018 785
Utgifter <i>Expenditure</i>					
Utgifter i alt <i>Expenditure, total</i>	34 771 159	42 496 520	48 534 307	48 207 327	52 894 239
Kunngjøring, trykning og ekspe- dering av blanketter mv. <i>Publishing, printing and distribution of forms, etc.</i>	1 307 602	1 598 595	1 842 288	1 926 210	1 781 226
Viltnemndene <i>Game boards</i>	11 395 614	10 957 855	13 748 615	13 485 000	13 650 000
Forskning og forsøksvirksomhet <i>Research</i>	11 964 556	11 710 865	9 778 120	10 046 117	13 336 013
Viltskadeerstatninger ¹ <i>Compensation for damage caused by game</i> ¹	2 306 450	2 513 612	2 710 777	2 805 000	2 901 000
Tilskott til ymse tiltak <i>Miscellaneous subsidies</i>	7 796 938	10 403 593	11 654 507	12 558 000	11 560 000
Miljøvern i kommunene <i>Environ- mental protection in the municipalities</i>	-	3 700 000	8 800 000	7 387 000	9 666 000
Kjøp av EDB-utstyr <i>Electronic data processing equipments</i>	-	1 612 000	-	-	-

¹ Utgifter til forebyggende tiltak er inkludert fra og med 1987.

¹ *Expenditure to prevention work is included as from 1987.*

K i l d e: Direktoratet for naturforvaltning. *Source: Directorate for Nature Management.*

Tabell 2. Jegerere som løste jegeravgiftskort. 1987/88-1991/92 *Hunters buying hunting taxcards. 1987/88-1991/92*

Jaktår <i>Hunting year</i>	Jegerere i alt <i>Hunters, total</i>	Av dette <i>Of which</i>	
		Menn <i>Males</i>	Kvinner <i>Females</i>
1987/88	163 000	98,2	1,8
1988/89	167 000	98,1	1,9
1989/90	166 000	98,2	1,8
1990/91	166 000	98,0	2,0
1991/92	166 300	97,8	2,2

Tabell 3. Jegere etter alder og kjønn. Mannlige jegere i prosent av mannlig befolkning i hver aldersgruppe. Personer som har bestått jegerprøve etter alder. 1991/92 *Hunters by age and sex. Male hunters as per cent of male population in each age group. Persons having passed the hunting test by age. 1991/92*

Alder Year	Alle jegere All hunters	Menn Males	Kvinner Females	Mannlige jegere i prosent av mannlig befolkning over 16 år Male hunters as per cent of male population over 16 years	Bestått jegerprøve Passed hunting test	
					I alt Total	Av disse betalt jeger- avgift i 1991/92 Of these paid hunting tax cards in 1991/92
Alle aldersgrupper All age groups	166 300	162 700	3 600	10	10 000	5 600
-19 år years	8 700	8 500	200	7	4 000	1 800
20-29 "	33 900	32 700	1 200	10	3 500	2 100
30-39 "	39 600	38 500	1 100	12	1 400	1 000
40-49 "	38 100	37 300	700	12	700	500
50-59 "	23 300	23 100	300	12	200	200
60-69 "	15 800	15 700	100	8	100	100
70- "	7 000	7 000	0	4	0	0

Tabell 4. Jegere etter bostedsfylke. 1987/88-1991/92 *Hunters by county of residence. 1987/88-1991/92*

Fylke County	1987/88	1988/89	1989/90	1990/91	1991/92
Hele landet The whole country	163 300	167 300	166 000	166 000	166 300
Østfold	8 600	:	:	9 100	9 100
Akershus	13 000	:	:	14 200	14 500
Oslo	6 500	:	:	6 900	7 100
Hedmark	14 400	:	:	15 400	15 200
Oppland	10 000	:	:	11 100	10 900
Buskerud	8 600	:	:	8 800	8 800
Vestfold	4 700	:	:	5 000	5 000
Telemark	7 800	:	:	8 200	8 200
Aust-Agder	4 900	:	:	5 000	5 100
Vest-Agder	6 700	:	:	6 800	6 800
Rogaland	6 700	:	:	7 000	7 100
Hordaland	8 800	:	:	8 900	8 900
Sogn og Fjordane	6 700	:	:	6 500	6 300
Møre og Romsdal	9 300	:	:	9 100	9 000
Sør-Trøndelag	15 000	:	:	14 200	13 700
Nord-Trøndelag	10 100	:	:	9 900	9 800
Nordland	10 400	:	:	9 500	9 900
Troms	6 700	:	:	6 200	6 500
Finnmark	4 200	:	:	4 100	4 300

Tabell 5. Jakt på elg, hjort, villrein og rådyr. 1952-1991 *Moose, red deer, wild reindeer and roe deer hunting. 1952-1991*

År Year	Elg <i>Moose</i>			Hjort <i>Red deer</i>			Villrein <i>Wild reindeer</i>			Rådyr <i>Roe deer</i>		
	Tillatt felt <i>Licences issued</i>	Felte dyr <i>Number of animals felled</i>	Fellingsprosent ¹ <i>Per cent felled¹</i>	Tillatt felt	Felte dyr	Fellingsprosent ¹	Tillatt felt	Felte dyr	Fellingsprosent ¹	Tillatt felt	Felte dyr	Fellingsprosent ¹
1952	5 258	3 571	68	1 724	562	33	3 968	2 632	66	2 284	495	22
1953	6 038	4 228	70	1 794	637	36	4 000	3 030	76	3 887	582	15
1954	6 354	4 427	70	2 011	786	39	5 760	3 921	68	6 597	1 314	20
1955	6 580	4 469	68	2 547	1 002	39	5 589	4 186	75	10 529	2 477	24
1956	7 649	5 489	72	2 694	1 048	39	5 627	4 365	78	12 007	2 667	22
1957	8 164	5 728	70	2 918	647	22	6 318	4 777	76	14 106	2 872	20
1958	9 241	6 659	72	3 001	1 123	37	6 867	5 432	79	18 536	4 879	26
1959	9 399	6 889	73	3 182	1 340	42	7 660	5 868	77	19 577	5 948	30
1960	9 647	6 829	71	3 589	1 479	41	7 864	4 557	58	21 802	6 073	28
1961	10 136	7 213	71	4 081	1 726	42	11 594	7 785	67	22 775	5 617	25
1962	10 416	7 300	70	4 660	1 604	34	12 330	8 725	71	22 912	6 119	27
1963	11 183	7 889	71	5 169	2 014	39	12 413	8 751	70	23 735	6 256	26
1964	11 108	7 795	70	5 536	2 288	41	12 068	7 417	61	25 835	7 030	27
1965	11 289	7 864	70	6 861	2 484	36	11 317	6 768	60	26 750	7 261	27
1966	10 859	7 357	68	7 473	3 050	41	15 435	11 233	73	23 473	4 761	20
1967	10 339	6 969	67	8 472	3 586	42	16 330	8 218	50	21 730	3 878	18
1968	9 672	6 623	68	8 342	2 932	35	15 333	7 777	51	20 831	4 593	22
1969	9 330	6 553	70	8 223	3 115	38	14 299	8 335	58	20 837	3 848	18
1970	9 284	6 251	67	7 993	2 849	36	12 681	7 362	58	19 076	3 841	20
1971	9 069	6 130	68	7 334	2 695	37	3 224	2 357	73	16 844	3 287	20
1972	9 403	6 220	66	6 910	2 749	40	2 912	2 076	71	16 180	2 781	17
1973	10 324	7 198	70	7 527	3 272	43	4 713	3 016	64	17 672	4 752	27
1974	11 629	8 581	74	8 250	3 443	42	6 666	4 075	61	19 794	5 028	25
1975	13 519	10 218	76	9 159	3 807	42	10 010	6 256	62	22 235	5 240	24
1976	14 741	11 251	76	9 904	4 192	42	11 269	7 034	62	25 286	9 032	36
1977	16 935	12 898	76	11 575	5 189	45	11 395	7 291	64	28 027	6 656	24
1978	18 667	14 808	79	13 112	6 453	49	11 795	6 446	55	29 269	7 189	25
1979	21 967	17 101	78	14 631	7 016	48	15 710	8 236	52	30 482	9 764	32
1980	23 925	18 999	79	15 478	7 927	51	19 068	10 652	56	34 865	11 025	32
1981	26 581	20 957	79	16 848	8 316	49	22 179	12 302	55	36 540	10 847	30
1982	28 779	22 542	78	17 357	8 436	49	22 007	11 457	52	37 855	9 791	26
1983	29 677	24 181	81	18 268	9 320	51	23 893	16 069	67	40 880	11 270	28
1984	30 943	24 949	81	18 842	9 832	52	22 652	12 626	56	43 652	:	:
1985	32 148	25 372	79	20 467	10 643	52	18 409	10 371	56	46 757	:	:
1986	32 406	25 513	79	20 735	9 732	47	13 032	6 706	51	48 220	:	:
1987	31 739	25 199	79	20 383	9 502	47	15 491	7 647	49	48 518	21 000 ²	43
1988	31 453	24 972	79	20 042	10 394	52	16 183	8 739	54	50 101	28 000 ²	56
1989	31 472	26 127	83	20 368	9 753	48	16 292	7 988	49	54 292	28 000 ²	52
1990	33 998	28 841	85	19 765	9 911	50	18 396	9 686	53	..	30 000 ²	..
1991	37 312	32 053	86	20 409	10 990	54	17 987	8 859	49	..	38 000 ²	..

¹ Fellingsprosent: Felte dyr i prosent av tillatt felt. ² Tall innhentet i forbindelse med undersøkelsen av småviltjakt.

¹ Per cent felled: Number of animals felled as per cent of licences issued. ² Figures based on the survey for small game hunting.

Tabell 6. Registrert irregulær avgang av storvilt, etter årsak. Jaktår, fylke og alder

Nr.	Jaktår Fylke Hunting year County	I alt Total				Felt ulovlig Felled illegally				Felt som Felled as	
		Elg Moose	Hjort Red deer	Vill- rein Wild rein- deer	Rådyr Roe deer	Elg	Hjort	Vill- rein	Rådyr	Elg	Hjort
1986/87	2 299	460	79	2 470	128	26	1	20	37	38
1987/88	2 167	365	279	2 044	105	32	7	41	45	31
1988/89	2 036	444	122	2 140	137	46	27	36	34	13
1989/90	2 152	411	137	1 955	186	54	18	48	30	16
1990/91	2 466	485	124	2 684	202	55	21	50	48	12
1990/91											
01	Østfold	99	-	-	316	2	-	-	11	7	-
02	Akershus	194	1	-	321	11	1	-	2	7	-
03	Oslo	33	-	-	27	-	-	-	-	2	-
04	Hedmark	460	2	20	343	41	-	2	-	3	-
05	Oppland	281	9	13	284	45	-	-	6	2	-
06	Buskerud	219	3	3	230	27	-	-	-	-	-
07	Vestfold	83	-	-	150	2	-	-	3	2	-
08	Telemark	232	-	27	175	18	-	12	5	5	-
09	Aust-Agder	227	-	4	129	14	-	-	10	4	-
10	Vest-Agder	173	2	2	141	10	1	-	6	7	1
11	Rogaland	15	32	2	92	1	8	-	-	-	-
12	Hordaland	11	132	23	7	1	8	4	-	-	6
14	Sogn og Fjordane	2	116	28	2	-	6	2	-	-	5
15	Møre og Romsdal	14	159	-	202	1	28	-	1	-	-
16	Sør-Trøndelag	87	22	2	119	4	2	1	5	-	-
17	Nord-Trøndelag	117	7	-	118	4	1	-	1	7	-
18	Nordland	134	-	-	28	7	-	-	-	2	-
19	Troms	73	-	-	-	14	-	-	-	-	-
20	Finnmark	12	-	-	-	-	-	-	-	-	-
Etter alder By age											
	Hanndyr Males	753	170	52	1 081	77	18	9	25	17	3
	Hunndyr Females	1 085	218	52	1 089	93	30	9	20	15	8
	Kalv Calf	628	97	20	514	32	7	3	5	16	1

¹ Omfatter dyr som er forulykket, omkommet, avlivet av humane grunner etc.

Registered irregular decrease of big game, by cause. Hunting year, county and age

skadedyr <i>noxious</i>		Drept av bil <i>Killed by motor car</i>				Drept av tog <i>Killed by train</i>				Andre årsaker ¹ <i>Other causes¹</i>				No.
Vill- rein	Rådyr	Elg	Hjort	Vill- rein	Rådyr	Elg	Hjort	Vill- rein	Rådyr	Elg	Hjort	Vill- rein	Rådyr	
2	37	712	124	1	1 182	529	7	3	142	893	265	72	1 089	
8	39	742	153	3	1 275	458	4	3	121	817	145	258	568	
-	26	711	196	4	1 578	305	4	-	54	849	185	91	446	
1	35	743	167	4	1 478	219	4	-	59	974	170	114	335	
3	66	884	194	3	2 002	326	7	1	63	1 006	217	96	503	
-	5	46	-	-	254	7	-	-	15	37	-	-	31	01
-	2	112	-	-	267	13	-	-	7	51	-	-	43	02
-	-	11	-	-	19	5	-	-	-	15	-	-	8	03
-	11	194	-	-	257	101	-	-	13	121	2	18	62	04
-	1	85	4	-	206	47	-	1	2	102	5	12	69	05
-	8	110	1	-	174	16	1	-	9	66	1	3	39	06
-	3	32	-	-	123	4	-	-	4	43	-	-	17	07
1	17	69	-	-	102	34	-	-	6	106	-	14	45	08
-	-	72	-	3	91	32	-	-	1	105	-	1	27	09
-	6	32	-	-	86	13	-	-	4	111	-	2	39	10
-	9	1	7	-	51	-	-	-	-	13	17	2	32	11
2	-	-	43	-	4	2	2	-	-	8	73	17	3	12
-	-	1	42	-	1	-	1	-	-	1	62	26	1	14
-	4	1	84	-	163	2	3	-	1	10	44	-	33	15
-	-	30	11	-	98	7	-	-	-	46	9	1	16	16
-	-	25	2	-	83	10	-	-	1	71	4	-	33	17
-	-	38	-	-	23	33	-	-	-	54	-	-	5	18
-	-	23	-	-	-	-	-	-	-	36	-	-	-	19
-	-	2	-	-	-	-	-	-	-	10	-	-	-	20
2	30	254	54	2	829	87	3	-	20	318	92	39	177	
1	22	392	89	-	823	151	3	1	29	434	88	41	195	
-	14	238	51	1	350	88	1	-	14	254	37	16	131	

¹ Including animals perished, killed of humanity reasons etc.

Tabell 7. Elgjakt. Jaktfelt og felte dyr, etter jaktfeltenes størrelse. Fellingsprosent. Fylke. 1991

Nr.	Fylke County	Areal ¹ Area ¹	1-2 dyrs jaktfelt 1-2 animal hunting grounds			3-4 dyrs jaktfelt 3-4 animal hunting grounds		
			Tallet på jaktfelt Number of hunting grounds	Felte dyr Number of animals felled	Fellings- prosent ² Per cent felled ²	Tallet på jaktfelt	Felte dyr	Fellings- prosent
		Km ²						
	Hele landet The whole country	95 435	1 359	1 276	62	1 070	3 003	81
01	Østfold	2 608	49	54	66	72	200	80
02	Akershus	3 192	53	64	76	46	147	90
03	Oslo	275	4	4	100	-	-	-
04	Hedmark	16 750	23	22	52	24	50	57
05	Oppland	8 516	54	68	79	83	258	87
06	Buskerud	6 802	52	82	89	89	289	91
07	Vestfold	1 301	14	19	86	28	88	90
08	Telemark	6 741	93	142	85	126	402	90
09	Aust-Agder	4 676	62	84	83	86	270	89
10	Vest-Agder	3 138	64	83	75	92	262	81
11	Rogaland	1 551	69	48	56	3	6	55
12	Hordaland	885	22	14	48	3	8	80
14	Sogn og Fjordane	794	19	5	21	5	9	60
15	Møre og Romsdal	1 976	121	45	28	16	24	45
16	Sør-Trøndelag	6 265	105	90	52	89	207	68
17	Nord-Trøndelag	9 539	89	78	54	123	323	75
18	Nordland	7 929	303	237	55	103	254	75
19	Troms	4 448	141	120	61	79	203	76
20	Finmark	8 049	22	17	55	3	3	33

¹ Skog- og myrareal ved Skogbrukstellingen 1967 i kommuner med elgjakt. ² Se note 1, tabell 5.

Tabell 8. Hjortejakt. Jaktfelt og felte dyr, etter jaktfeltenes størrelse. Fellingsprosent. Fylke. 1991

Nr.	Fylke County	1-2 dyrs jaktfelt 1-2 animal hunting grounds			3-4 dyrs jaktfelt 3-4 animal hunting grounds		
		Tallet på jaktfelt Number of hunting grounds	Felte dyr Number of animals felled	Fellings- prosent ¹ Per cent felled ¹	Tallet på jaktfelt	Felte dyr	Fellings- prosent
	Hele landet The whole country	2 645	1 522	39	1 667	2 958	52
01	Østfold	2	1	33	-	-	-
04	Hedmark	22	5	16	7	-	-
05	Oppland	93	22	17	39	56	42
06	Buskerud	70	5	6	15	18	36
07	Vestfold	19	1	5	2	3	43
08	Telemark	116	13	9	12	5	13
09	Aust-Agder	2	1	25	-	-	-
10	Vest-Agder	41	7	13	4	-	-
11	Rogaland	291	131	32	124	188	44
12	Hordaland	626	455	49	290	539	55
14	Sogn og Fjordane	609	494	52	516	1045	59
15	Møre og Romsdal	462	297	40	495	907	54
16	Sør-Trøndelag	202	68	23	134	174	40
17	Nord-Trøndelag	90	22	20	29	23	24

¹ Se note 1, tabell 5.

Moose hunting. Hunting grounds and animals felled, by size of hunting ground. Per cent felled. County. 1991

5-9 dyrs jaktfelt 5-9 animal hunting grounds			10-19 dyrs jaktfelt 10-19 animal hunting grounds			20 dyrs og større jaktfelt 20 animal hunting grounds and larger			No.
Tallet på jaktfelt	Felte dyr	Fellingsprosent	Tallet på jaktfelt	Felte dyr	Fellingsprosent	Tallet på jaktfelt	Felte dyr	Fellingsprosent	
1 311	7 499	88	569	6 605	90	335	13 670	87	
83	436	82	28	306	84	9	192	82	01
72	443	93	37	425	88	17	548	95	02
1	5	100	1	18	100	1	35	100	03
58	328	86	45	499	84	119	6 810	84	04
87	521	89	42	490	93	37	1 589	90	05
108	655	94	51	622	95	20	582	93	06
60	385	96	22	253	96	6	200	99	07
167	1 017	95	33	423	93	19	710	95	08
114	686	91	55	692	97	31	811	96	09
176	1 023	88	89	1 089	93	4	85	92	10
-	-	-	1	6	60	-	-	-	11
-	-	-	-	-	-	-	-	-	12
2	5	42	-	-	-	-	-	-	14
10	40	73	3	33	94	-	-	-	15
121	628	81	57	647	88	25	583	83	16
155	841	84	74	770	86	32	1 097	88	17
56	269	78	22	242	80	10	317	86	18
41	217	82	4	43	90	-	-	-	19
-	-	-	5	47	64	5	111	62	20

¹ Forest area and area of bogs according to Census of Forestry 1967. Only municipalities with moose hunting are included. ² See note 1, table 5.

Red deer hunting. Hunting grounds and animals felled, by size of hunting ground. Per cent felled. County. 1991

5-9 dyrs jaktfelt 5-9 animal hunting grounds			10-19 dyrs jaktfelt 10-19 animal hunting grounds			20 dyrs og større jaktfelt 20 animal hunting grounds and larger			No.
Tallet på jaktfelt	Felte dyr	Fellingsprosent	Tallet på jaktfelt	Felte dyr	Fellingsprosent	Tallet på jaktfelt	Felte dyr	Fellingsprosent	
1 078	4 005	59	259	1994	61	29	511	67	
-	-	-	-	-	-	-	-	-	01
5	19	58	1	6	40	-	-	-	04
11	26	36	2	13	59	2	27	61	05
1	1	20	1	7	64	-	-	-	06
-	-	-	-	-	-	-	-	-	07
2	2	17	-	-	-	-	-	-	08
-	-	-	-	-	-	-	-	-	09
1	-	-	-	-	-	-	-	-	10
52	123	39	10	65	60	-	-	-	11
161	621	62	48	358	59	3	55	64	12
375	1 474	62	81	670	65	11	208	71	14
351	1 366	62	80	609	60	8	131	59	15
107	350	52	32	247	62	5	90	74	16
12	23	31	4	19	39	-	-	-	17

¹ See note 1, table 5.

**Tabell 9. Storviltjakt. Beregnet slaktevekt¹ i tonn av elg, hjort og villrein. Fylke *Big game hunting.*
*Estimated carcass weight¹ in tons of moose, red deer and wild reindeer. County***

Fylke <i>County</i>	I alt <i>Total</i>	Elg <i>Moose</i>	Hjort <i>Red deer</i>	Villrein <i>Wild reindeer</i>
1986	4 760	3 842	681	237
1987	4 717	3 786	664	267
1988	4 760	3 738	716	306
1989	4 901	3 948	680	273
1990	5 359	4 327	697	335
1991	5 836	4 750	773	313
1991				
Østfold	185	185	0	-
Akershus	248	248	-	-
Oslo	10	10	-	-
Hedmark	1 136	1 092	2	42
Oppland	535	444	11	80
Buskerud	374	343	3	28
Vestfold	140	140	0	-
Telemark	469	428	2	39
Aust-Agder	433	416	0	17
Vest-Agder	389	385	1	3
Rogaland	55	11	37	7
Hordaland	200	4	147	49
Sogn og Fjordane	303	4	279	20
Møre og Romsdal	254	21	222	11
Sør-Trøndelag	362	282	63	17
Nord-Trøndelag	429	423	6	-
Nordland	204	204	-	-
Troms	81	81	-	-
Finnmark	29	29	-	-

¹ Beregnet på grunnlag av gjennomsnittsvæker (se 2.3, side 9) og tall for felt storvilt.

¹ *Estimated by means of average weights (see 2.3, page 12) and number of big game felled.*

Tabell 10. Elgjakt. Kommune *Moose hunting. Municipality*

Fylke Kommune County Municipality	Skog- og myr- areal Areas of forest and bog	Tillatt felt Licences issued		Felte dyr etter alder og kjønn Animals felled by age and sex						Fell- ings- pro- sent ² Per cent fel- led ²	Felte dyr pr. 10 km ² Ani- mals felled per 10 km ²	
		I alt Total	Av dette årskalv ¹ Of which calf ¹	I alt Total	Årskalv Calf		1 1/2 år 1 1/2 years		Eldre Older			
					Hann- dyr Males	Hunn- dyr Fe- males	Hann- dyr	Hunn- dyr	Hann- dyr			Hunn- dyr
	Km ²											
1990	95 237	33 998	8 443	28 841	4 548	4 082	4 808	2 923	8 104	4 376	85	3,0
1991	95 774	37 312	8 164	32 053	5 099	4 351	5 862	3 831	8 105	4 805	86	3,3
1991												
Østfold	2 617	1 460	160	1 188	151	106	208	207	315	201	81	4,5
Akershus	3 192	1 779	349	1 627	228	203	276	184	426	310	91	5,1
Oslo	275	62	12	62	6	8	10	9	22	7	100	2,3
Hedmark	16 770	9 168	803	7 709	1 299	1 126	1 530	1 091	1 378	1 285	84	4,6
Oppland	8 768	3 265	953	2 926	490	430	336	249	893	528	90	3,3
Buskerud	6 802	2 385	533	2 230	299	282	384	300	687	278	94	3,3
Vestfold	1 301	988	319	945	173	131	141	68	242	190	96	7,3
Telemark	6 741	2 891	626	2 694	371	318	382	217	924	482	93	4,0
Aust-Agder	4 676	2 715	320	2 543	198	164	569	448	765	399	94	5,4
Vest-Agder	3 138	2 856	792	2 542	373	297	488	361	698	325	89	8,1
Rogaland	1 551	107	20	60	4	2	8	6	26	14	56	0,4
Hordaland	885	39	10	22	3	-	4	-	14	1	56	0,2
Sogn og Fjordane	794	51	1	19	2	-	3	-	10	4	37	0,2
Møre og Romsdal	1 976	301	96	142	24	20	20	15	44	19	47	0,7
Sør- Trøndelag	6 265	2 685	977	2 155	532	414	409	177	400	223	80	3,4
Nord- Trøndelag	9 539	3 705	1 278	3 109	635	569	670	297	653	285	84	3,3
Nordland	7 731	1 784	445	1 319	163	158	292	147	391	168	74	1,7
Troms	4 704	778	357	583	128	104	110	34	153	54	75	1,2
Finnmark	8 049	293	113	178	20	19	22	21	64	32	61	0,2
Østfold												
1990	2 608	1 465	216	1 142	119	103	184	201	342	193	78	4,4
1991	2 617	1 460	160	1 188	151	106	208	207	315	201	81	4,5
1991												
Halden	491	221	50	153	17	12	28	33	43	20	69	3,1
Fredrikstad	9	3	1	1	-	1	-	-	-	-	33	1,1
Moss	37	15	4	11	3	1	2	-	2	3	73	3,0
Hvaler	12	3	-	3	-	-	-	-	1	2	100	2,5
Borge	32	11	2	10	-	3	1	-	3	3	91	3,1
Varteig	44	26	-	24	1	2	7	4	8	2	92	5,5
Skjeberg	107	68	-	49	4	5	9	12	12	7	72	4,6
Aremark	259	137	-	98	4	7	13	29	30	15	72	3,8
Marker	307	194	-	147	6	9	23	32	44	33	76	4,8
Rømskog	144	118	-	104	21	14	16	21	14	18	88	7,2
Trøgstad	116	58	7	55	5	4	11	4	22	9	95	4,7
Spydeberg	85	42	-	39	3	-	5	7	15	9	93	4,6
Askim	28	17	4	15	2	2	3	1	4	3	88	5,4
Eidsberg	133	96	20	82	13	7	14	8	31	9	85	6,2
Skiptvet	52	29	7	28	3	2	6	1	7	9	97	5,4
Rakkestad	293	181	50	152	31	12	29	18	35	27	84	5,2
Tune	72	33	-	31	7	5	3	4	7	5	94	4,3
Rolvøy	13	6	2	6	2	1	-	-	2	1	100	4,6
Onsøy	45	17	-	17	1	6	2	2	5	1	100	3,8
Råde	38	18	5	15	2	1	3	3	3	3	83	3,9
Rygge	22	9	-	6	1	-	1	-	2	2	67	2,7
Våler	179	93	-	84	18	9	16	15	14	12	90	4,7
Hobøl	99	65	8	58	7	3	16	13	11	8	89	5,9

¹ Viser hvor mange av tillatt felte dyr som er spesifisert som årskalv. I tillegg er det tillatt å felle årskalv i stedet for voksne dyr. ² Se note 1, tabell 5.

¹ Number of licences issued on calf. In addition it is permitted to fell calves instead of a similar number of older animals. ² See note 1, table 5.

Tabell 10 (forts.). Elgjakt. Kommune *Moose hunting. Municipality*

Fylke Kommune	Skog- og myr- areal	Tillatt felt		Felte dyr etter alder og kjønn						Fellings- pro- sent ²	Felte dyr pr. 10 km ²	
		I alt	Av dette årskalv ¹	I alt	Årskalv		1 1/2 år		Eldre			
					Hann- dyr	Hunn- dyr	Hann- dyr	Hunn- dyr	Hann- dyr			Hunn- dyr
	Km ²											
Akershus												
1990	3 192	1 630	382	1 454	172	179	243	162	427	271	89	4,6
1991	3 192	1 779	349	1 627	228	203	276	184	426	310	91	5,1
1991												
Vestby	74	41	6	41	4	3	8	8	8	10	100	5,5
Ski	99	39	-	36	4	1	11	8	8	4	92	3,6
Ås	48	21	7	19	3	2	4	2	7	1	90	4,0
Frogn	44	28	8	25	2	8	3	-	6	6	89	5,7
Nesodden	30	14	-	11	-	-	3	3	2	3	79	3,7
Oppegård	22	6	-	4	1	1	-	-	1	1	67	1,8
Bærum	112	43	12	39	6	6	3	2	13	9	91	3,5
Asker	47	13	6	8	-	2	-	-	6	-	62	1,7
Aurskog-												
Høland	725	616	158	533	62	64	101	71	120	115	87	7,4
Sørum	116	63	17	61	9	10	10	4	15	13	97	5,3
Fet	92	54	17	52	10	8	5	2	17	10	96	5,7
Rælingen	41	18	6	17	3	3	3	1	3	4	94	4,1
Enebakk	150	56	19	53	11	9	8	4	16	5	95	3,5
Lørenskog	47	37	11	35	6	6	1	5	13	4	95	7,4
Skedsmo	27	11	5	5	1	1	-	1	2	-	45	1,9
Nittedal	138	56	2	55	4	11	10	7	17	6	98	4,0
Gjerdrum	51	25	13	24	6	3	4	1	6	4	96	4,7
Ullensaker	129	89	9	81	8	6	25	6	18	18	91	6,3
Nes	431	247	28	238	35	22	38	33	64	46	96	5,5
Eidsvoll	285	105	11	100	16	9	8	8	36	23	95	3,5
Nannestad	246	107	-	103	20	13	20	10	29	11	96	4,2
Hurdal	238	90	14	87	17	15	11	8	19	17	97	3,7
Oslo												
1990	275	53	7	52	7	6	10	4	15	10	98	1,9
1991	275	62	12	62	6	8	10	9	22	7	100	2,3
Hedmark												
1990	16 750	8 450	1 138	7 318	1 212	1 147	1 390	930	1 463	1 176	87	4,4
1991	16 770	9 168	803	7 709	1 299	1 126	1 530	1 091	1 378	1 285	84	4,6
1991												
Kongsvinger	820	555	-	484	64	46	133	102	55	84	87	5,9
Ringsaker	775	286	88	269	34	32	64	47	59	33	94	3,5
Vang	229	78	-	77	4	7	29	13	14	10	99	3,4
Løten	287	145	-	138	20	15	36	15	25	27	95	4,8
Stange	487	194	-	164	33	17	32	18	41	23	85	3,4
Nord-Odal	414	329	21	312	51	55	55	38	56	57	95	7,5
Sør-Odal	378	327	114	293	46	44	48	41	61	53	90	7,8
Eidskog	496	478	118	411	73	77	67	43	85	66	86	8,3
Grue	653	373	-	314	48	45	71	49	52	49	84	4,8
Åsnes	854	607	43	514	105	69	97	59	90	94	85	6,0
Våler	605	537	176	451	82	55	86	78	68	82	84	7,5
Elverum	1 102	657	47	528	114	110	89	54	77	84	80	4,8
Trysil	2 394	1 328	25	1 003	149	116	223	154	177	184	76	4,2
Amot	1 077	768	53	641	104	86	140	102	108	101	83	6,0
Stor-Elvdal	1 483	944	5	825	155	152	129	95	162	132	87	5,6
Rendalen	1 743	625	2	493	81	81	76	68	96	91	79	2,8
Engerdal	1 116	215	-	183	24	20	45	29	43	22	85	1,6
Tolga ³	718	161	10	147	28	24	31	26	20	18	91	3,7
Tynset	582	207	19	176	34	22	30	25	37	28	85	3,0
Ålvdal	310	105	-	78	12	14	11	7	20	14	74	2,5
Folldal	247	126	82	91	21	14	11	9	17	19	72	3,7
Os ³	..	123	-	117	17	25	27	19	15	14	95	..

¹ Se note 1, side 29. ² Se note 1, tabell 5. ³ Skog- og myrarealet og uttak pr. 10 km² for Os er medregnet i tallene for Tolga.¹ See note 1, page 29. ² See note 1, table 5. ³ Forest and bog areas and felled per 10 km² in Os are included in the figures for Tolga.

Tabell 10 (forts.). Elgjakt. Kommune *Moose hunting. Municipality*

Fylke Kommune	Skog- og myr- areal Km ²	Tillatt felt		Felte dyr etter alder og kjønn						Fellings- pro- sent ²	Felte dyr pr. 10 km ²	
		I alt	Av dette årskalv ¹	I alt	Årskalv		1 1/2 år		Eldre			
					Hann- dyr	Hunn- dyr	Hann- dyr	Hunn- dyr	Hann- dyr			Hunn- dyr
Oppland												
1990	8 516	2 846	734	2 573	427	358	320	194	873	401	90	3,0
1991	8 768	3 265	953	2 926	490	430	336	249	893	528	90	3,3
1991												
Lillehammer	307	104	29	94	19	9	15	12	19	20	90	3,1
Gjøvik	463	286	107	252	52	42	34	20	62	42	88	5,4
Dovre	159	43	13	37	6	4	3	4	15	5	86	2,3
Lesja	284	75	19	74	9	8	12	2	27	16	99	2,6
Skjåk	144	37	8	34	5	3	8	3	9	6	92	2,4
Lom	103	30	13	23	1	1	3	4	9	5	77	2,2
Vågå	259	79	25	61	11	7	5	6	18	14	77	2,4
Nord-Fron	435	208	23	179	32	30	31	26	39	21	86	4,1
Sel	249	99	47	74	7	11	16	10	16	14	75	3,0
Sør-Fron	376	84	3	72	7	10	14	13	19	9	86	1,9
Ringebu	458	350	122	294	44	38	30	40	65	77	84	6,4
Øyer	259	153	49	148	26	21	12	6	56	27	97	5,7
Gausdal	515	300	52	279	44	35	41	21	65	73	93	5,4
Østre Toten	333	89	34	70	11	13	8	3	24	11	79	2,1
Vestre Toten	157	87	29	82	9	21	13	8	21	10	94	5,2
Jevnaker	173	29	12	28	6	5	4	1	12	-	97	1,6
Lunner	222	44	11	41	5	7	2	7	10	10	93	1,8
Gran	551	100	32	97	14	15	8	3	44	13	97	1,8
Søndre Land	583	201	18	183	30	23	26	25	66	13	91	3,1
Nordre Land	675	208	61	202	34	23	14	15	55	61	97	3,0
Sør-Aurdal	742	145	46	140	24	22	9	8	60	17	97	1,9
Etnedal	285	121	36	105	13	20	6	4	39	23	87	3,7
Nord-Aurdal	287	138	65	131	33	28	2	4	49	15	95	4,6
Vestre Slidre	119	67	25	64	14	8	4	-	32	6	96	5,4
Øystre Slidre	473	129	58	114	26	23	7	2	43	13	88	2,4
Vang	157	59	16	48	8	3	9	2	19	7	81	3,1
Buskerud												
1990	6 802	1 991	493	1 843	265	217	288	196	627	250	93	2,7
1991	6 802	2 385	533	2 230	299	282	384	300	687	278	94	3,3
1991												
Drammen	87	47	21	45	10	9	5	3	12	6	96	5,2
Kongsberg	640	305	78	287	41	28	51	32	93	42	94	4,5
Ringerike	1 212	492	129	453	67	53	81	72	142	38	92	3,7
Hole	109	26	3	24	2	2	3	6	6	5	92	2,2
Flå	425	69	18	67	8	9	9	2	33	6	97	1,6
Nes	471	50	14	43	3	6	6	1	19	8	86	0,9
Gol	279	59	16	56	8	5	1	10	20	12	95	2,0
Hemsedal	96	29	8	29	5	3	4	6	8	3	100	3,0
Ål	246	54	10	49	6	7	11	5	15	5	91	2,0
Hol	232	67	-	67	3	1	27	9	14	13	100	2,9
Sigdal	566	182	19	178	17	19	48	28	57	9	98	3,1
Krødsherad	273	110	26	108	15	15	22	12	36	8	98	4,0
Modum	361	137	61	118	22	25	11	8	39	13	86	3,3
Øvre Eiker	307	139	40	135	15	24	19	20	32	25	97	4,4
Nedre Eiker	88	21	8	21	4	5	3	-	7	2	100	2,4
Lier	197	69	28	64	11	13	3	3	24	10	93	3,2
Røyken	67	25	11	24	4	6	-	1	9	4	96	3,6
Hurum	119	45	19	44	12	7	5	3	9	8	98	3,7
Flesberg	420	203	3	197	16	15	45	37	54	30	97	4,7
Rollag	273	115	5	100	21	13	18	13	19	16	87	3,7
Nore og Uvdal	334	141	16	121	9	17	12	29	39	15	86	3,6

¹ Se note 1, side 29. ² Se note 1, tabell 5.¹ See note 1, page 29. ² See note 1, table 5.

Tabell 10 (forts.). Elgjakt. Kommune *Moose hunting. Municipality*

Fylke Kommune	Skog- og myr- areal Km ²	Tillatt felt		Felte dyr etter alder og kjønn						Fell- ings- pro- sent ²	Felte dyr pr. 10 km ²	
		I alt	Av dette årskalv ¹	I alt	Årskalv		1 1/2 år		Eldre			
					Hann- dyr	Hunn- dyr	Hann- dyr	Hunn- dyr	Hann- dyr			Hunn- dyr
Vestfold												
1990	1 301	852	262	817	128	138	95	61	240	155	96	6,3
1991	1 301	988	319	945	173	131	141	68	242	190	96	7,3
1991												
Borre	28	8	2	7	1	-	2	3	1	-	88	2,5
Holmestrand	53	32	13	31	10	3	3	-	8	7	97	5,8
Tønsberg	33	13	3	11	2	2	3	1	3	-	85	3,3
Sandefjord	37	16	5	16	2	2	3	-	6	3	100	4,3
Larvik	313	256	72	247	34	31	48	23	63	48	96	7,9
Svelvik	41	8	2	8	2	-	2	-	1	3	100	2,0
Sande	118	41	15	39	6	9	4	2	11	7	95	3,3
Hof	119	83	31	79	14	12	12	8	18	15	95	6,6
Våle	37	20	7	20	7	4	3	3	2	1	100	5,4
Ramnes	81	74	24	62	12	10	8	3	14	15	84	7,7
Andebu	141	139	48	133	28	18	17	9	30	31	96	9,4
Stokke	53	32	12	28	7	5	2	1	7	6	88	5,3
Nøtterøy	19	4	-	4	-	1	-	1	1	1	100	2,1
Lardal	228	262	85	260	48	34	34	14	77	53	99	11,4
Telemark												
1990	6 741	2 528	573	2 306	274	274	286	163	866	443	91	3,4
1991	6 741	2 891	626	2 694	371	318	382	217	924	482	93	4,0
1991												
Porsgrunn	91	74	24	71	14	8	6	4	29	10	96	7,8
Skien	553	338	107	324	47	54	28	17	112	66	96	5,9
Notodden	540	239	32	233	31	30	35	24	80	33	97	4,3
Siljan	180	173	66	171	33	32	20	10	38	38	99	9,5
Bamble	211	195	32	189	22	21	37	12	64	33	97	9,0
Kragerø	212	119	11	108	8	2	21	14	37	26	91	5,1
Drangedal	772	332	48	315	18	16	55	27	127	72	95	4,1
Nome	303	202	46	181	36	24	26	16	46	33	90	6,0
Bø	150	47	12	45	6	6	5	3	15	10	96	3,0
Sauherad	189	106	7	101	13	9	25	15	27	12	95	5,3
Tinn	452	181	74	139	25	21	10	5	51	27	77	3,1
Hjartdal	278	75	13	70	7	4	14	9	26	10	93	2,5
Seljord	290	85	20	75	10	5	13	4	28	15	88	2,6
Kviteseid	423	166	8	158	29	21	20	17	54	17	95	3,7
Nissedal	682	107	6	104	5	4	16	15	48	16	97	1,5
Fyresdal	460	157	20	142	17	23	22	11	41	28	90	3,1
Tokke	392	175	65	159	33	26	14	12	55	19	91	4,1
Vinje	563	120	35	109	17	12	15	2	46	17	91	1,9
Aust-Agder												
1990	4 676	2 316	336	2 129	178	143	420	265	764	359	92	4,6
1991	4 676	2 715	320	2 543	198	164	569	448	765	399	94	5,4
1991												
Risør	138	123	32	100	9	8	24	10	24	25	81	7,2
Arendal	6	4	-	4	-	-	-	-	2	2	100	6,7
Grimstad	167	169	12	162	8	11	40	27	41	35	96	9,7
Gjerstad	273	136	9	129	12	10	26	11	49	21	95	4,7
Vegårshei	296	189	3	188	7	4	41	47	64	25	99	6,4
Tvedestrand	174	177	5	170	8	9	42	35	45	31	96	9,8
Moland	86	99	54	87	11	5	25	12	22	12	88	10,1
Froland	502	336	56	332	31	31	66	71	91	42	99	6,6
Øyestad	52	52	4	49	2	1	13	11	15	7	94	9,4
Tromøy	17	8	-	6	-	-	-	-	3	3	75	3,5
Hisøy	3	4	-	-	-	-	-	-	-	-	-	-
Lillesand	127	167	57	131	14	12	20	18	42	25	78	10,3
Birkenes	584	374	16	362	24	19	96	65	98	60	97	6,2
Åmli	749	240	22	224	16	13	43	42	75	35	93	3,0
Iveland	232	150	-	148	7	8	31	44	37	21	99	6,4
Evje og Hornnes	435	234	-	220	19	15	57	40	64	25	94	5,1
Bygland	455	138	12	130	12	7	36	12	47	16	94	2,9
Valle	180	67	23	58	10	8	6	3	23	8	87	3,2
Bykle	200	48	15	43	8	3	3	-	23	6	90	2,2

¹ Se note 1, side 29. ² Se note 1, tabell 5.¹ See note 1, page 29. ² See note 1, table 5.

Tabell 10 (forts.). Elgjakt. Kommune *Moose hunting. Municipality*

Fylke Kommune	Skog- og myr- areal Km ²	Tillatt felt		Felte dyr etter alder og kjønn						Fell- ings- pro- sent ²	Felte dyr pr. 10 km ²	
		I alt	Av dette årskalv ¹	I alt	Årskalv		1 1/2 år		Eldre			
					Hann- dyr	Hunn- dyr	Hann- dyr	Hunn- dyr	Hann- dyr			Hunn- dyr
Vest-Agder												
1990	3 138	2 707	1 037	2 369	382	322	346	229	727	363	88	7,5
1991	3 138	2 856	792	2 542	373	297	488	361	698	325	89	8,1
1991												
Kristiansand	173	131	10	117	14	12	24	12	32	23	89	6,8
Mandal	129	169	57	162	31	20	27	18	42	24	96	12,6
Farsund	61	115	55	102	26	19	16	2	29	10	89	16,7
Flekkefjord	168	172	74	120	20	21	17	10	38	14	70	7,1
Vennesla	292	291	74	277	43	42	45	37	83	27	95	9,5
Songdalen	180	197	-	186	18	10	47	31	55	25	94	10,3
Søgne	98	105	43	91	24	10	13	9	26	9	87	9,3
Marnardal	313	354	36	348	24	21	91	89	78	45	98	11,1
Aseral	496	108	3	100	19	6	23	13	30	9	93	2,0
Audnedal	181	206	112	198	26	26	42	31	42	31	96	10,9
Lindesnes	200	254	80	232	36	27	46	22	68	33	91	11,6
Lyngdal	180	331	160	267	54	42	34	23	77	37	81	14,8
Hægebostad	116	123	25	98	10	12	14	13	33	16	80	8,4
Kvinesdal	344	228	13	187	21	25	35	40	49	17	82	5,4
Sirdal	207	72	50	57	7	4	14	11	16	5	79	2,8
Rogaland												
1990	1 551	97	36	55	6	10	8	2	20	9	57	0,4
1991	1 551	107	20	60	4	2	8	6	26	14	56	0,4
1991												
Eigersund	187	3	1	2	-	-	1	1	-	-	67	0,1
Sandnes	77	1	1	-	-	-	-	-	-	-	-	-
Sokndal	77	4	2	3	1	-	1	-	-	1	75	0,4
Lund	120	25	5	17	2	-	-	2	8	5	68	1,4
Bjerkreim	336	6	1	3	-	-	1	-	1	1	50	0,1
Hå	61	2	-	1	-	-	-	-	1	-	50	0,2
Gjesdal	79	3	1	-	-	-	-	-	-	-	-	-
Forsand	52	11	2	5	-	-	-	1	2	2	45	1,0
Strand	51	5	-	3	-	-	2	-	-	1	60	0,6
Hjelmeland	131	17	1	10	1	-	2	-	5	2	59	0,8
Suldal	307	25	6	13	-	2	1	1	8	1	52	0,4
Sauda	43	3	-	2	-	-	-	1	-	1	67	0,5
Finnøy	30	2	-	1	-	-	-	-	1	-	50	0,3
Hordaland												
1990	885	32	10	15	2	1	2	1	8	1	47	0,2
1991	885	39	10	22	3	-	4	-	14	1	56	0,2
1991												
Etne	85	1	1	-	-	-	-	-	-	-	-	-
Odda	95	6	-	5	1	-	-	-	4	-	83	0,5
Ullensvang ³	233	7	1	5	-	-	-	-	5	-	71	0,4
Eidfjord ²	..	9	3	5	-	-	2	-	3	-	56	..
Granvin	54	4	-	1	-	-	1	-	-	-	25	0,2
Voss	418	12	5	6	2	-	1	-	2	1	50	0,1
Sogn og Fjordane												
1990	794	45	1	28	1	-	4	3	12	8	62	0,4
1991	794	51	1	19	2	-	3	-	10	4	37	0,2
1991												
Leikanger	148	7	1	3	-	-	1	-	1	1	43	0,2
Aurland	120	3	-	1	-	-	-	-	1	-	33	0,1
Lærdal	186	17	-	4	1	-	-	-	1	2	24	0,2
Årdal	185	21	-	11	1	-	2	-	7	1	52	0,6
Luster	155	3	-	-	-	-	-	-	-	-	-	-

¹ Se note 1, side 29. ² Se note 1, tabell 5. ³ Skog- og myrarealet og uttak pr. 10 km² for Eidfjord er medregnet i tallene for Ullensvang.
¹ See note 1, page 29. ² See note 1, table 5. ³ Forest and bog areas and felled per 10 km² in Eidfjord are included in the figures for Ullensvang.

Tabell 10 (forts.). Elgjakt. Kommune *Moose hunting. Municipality*

Fylke Kommune	Skog- og myr- areal Km ²	Tillatt felt		Felte dyr etter alder og kjønn						Fell- ings- pro- sent ²	Felte dyr pr. 10 km ²	
		I alt	Av dette årskalv ¹	I alt	Årskalv		1 1/2 år		Eldre			
					Hann- dyr	Hunn- dyr	Hann- dyr	Hunn- dyr	Hann- dyr			Hunn- dyr
Møre og Romsdal												
1990	1 976	278	90	131	26	18	20	10	38	19	47	0,7
1991	1 976	301	96	142	24	20	20	15	44	19	47	0,7
1991												
Norddal	132	15	5	3	-	-	1	-	1	1	20	0,2
Rauma	221	28	6	21	2	3	1	1	14	-	75	1,0
Nesset	201	1	-	-	-	-	-	-	-	-	-	-
Tingvoll	188	15	-	1	-	-	-	-	1	-	7	0,1
Sunnadal	273	23	11	7	2	1	1	-	3	-	30	0,3
Surnadal	428	59	23	15	3	2	2	-	4	4	25	0,4
Rindal	173	87	24	60	9	7	12	9	16	7	69	3,5
Aure	184	36	16	11	2	2	2	-	1	4	31	0,6
Halsa	111	32	6	24	6	5	1	5	4	3	75	2,2
Tustna	65	5	5	-	-	-	-	-	-	-	-	-
Sør-Trøndelag												
1990	6 265	2 455	981	1 917	443	398	329	140	421	186	78	3,1
1991	6 265	2 685	977	2 155	532	414	409	177	400	223	80	3,4
1991												
Trondheim	148	85	-	72	18	13	13	10	9	9	85	4,9
Hemne	272	69	37	44	15	9	10	-	5	5	64	1,6
Snillfjord	187	29	9	16	2	3	4	-	2	5	55	0,9
Ørland	3	4	2	-	-	-	-	-	-	-	-	-
Agdenes	105	38	15	32	7	5	8	-	10	2	84	3,0
Rissa	169	153	23	117	19	18	30	14	24	12	76	6,9
Bjugn	117	59	21	42	11	7	8	2	9	5	71	3,6
Åfjord	236	152	55	134	30	21	30	12	27	14	88	5,7
Roan	146	42	21	38	10	8	13	1	6	-	90	2,6
Osen	67	37	16	29	6	7	2	3	8	3	78	4,3
Oppdal	314	88	39	43	9	6	6	3	15	4	49	1,4
Rennebu	336	98	42	71	10	9	16	8	18	10	72	2,1
Meldal	287	229	143	202	70	57	33	8	21	13	88	7,0
Orkdal	293	154	73	137	37	28	25	6	28	13	89	4,7
Rørø	887	317	77	257	64	44	53	21	51	24	81	2,9
Holtålen	213	46	19	38	12	5	9	-	10	2	83	1,8
Midtre Gauldal	670	215	52	165	34	30	24	15	41	21	77	2,5
Melhus	423	190	63	159	28	29	37	24	22	19	84	3,8
Skaun	140	79	25	65	14	12	6	9	16	8	82	4,6
Klæbu	120	69	28	61	20	10	14	1	14	2	88	5,1
Malvik	131	65	33	62	11	19	15	1	12	4	95	4,7
Selbu	591	375	184	297	90	63	38	28	40	38	79	5,0
Tydal	410	92	-	74	15	11	15	11	12	10	80	1,8
Nord-Trøndelag												
1990	9 539	3 450	1 253	2 777	586	500	547	241	649	254	80	2,9
1991	9 539	3 705	1 278	3 109	635	569	670	297	653	285	84	3,3
1991												
Steinkjer	979	545	273	458	117	106	81	29	88	37	84	4,7
Namsos	474	195	53	157	23	28	31	16	44	15	81	3,3
Meråker	266	129	64	103	25	28	24	11	10	5	80	3,9
Stjørdal	593	316	157	291	78	74	53	10	54	22	92	4,9
Frosta	37	30	14	29	10	5	2	-	8	4	97	7,8
Leksvik	227	85	38	76	14	20	12	11	12	7	89	3,3
Levanger	346	160	73	134	41	26	21	5	23	18	84	3,9
Verdal	587	183	68	149	38	27	26	7	36	15	81	2,5
Mosvik	103	90	33	86	20	15	16	5	15	15	96	8,4
Verran	305	110	37	98	14	17	17	9	31	10	89	3,2
Namdalseid	438	302	123	255	60	44	53	18	52	28	84	5,8
Inderøy	66	54	3	54	7	5	14	16	3	9	100	8,2
Snåsa	914	244	44	210	23	19	60	48	46	14	86	2,3
Lierne	1 611	220	63	188	41	38	38	17	43	11	85	1,2
Røyrvik	233	70	7	50	4	2	15	15	13	1	71	2,1
Namsskogan	435	120	34	102	16	15	24	12	28	7	85	2,3
Grong	615	254	21	236	49	49	56	22	34	26	93	3,8
Høylandet	312	105	24	71	5	3	21	8	24	10	68	2,3
Overhalla	413	189	38	156	17	19	60	21	26	13	83	3,8
Fosnes	126	56	4	46	8	6	13	3	12	4	82	3,7
Flatanger	118	54	22	35	4	3	15	5	6	2	65	3,0
Vikna	31	24	14	4	-	-	2	-	1	1	17	1,3
Nærøy	305	164	68	120	21	20	16	9	44	10	73	3,9
Leka	5	6	3	1	-	-	-	-	-	1	17	2,0

¹ Se note 1, side 29.² See note 1, page 29.

Tabell 10 (forts.). Elgjakt. Kommune *Moose hunting. Municipality*

Fylke Kommune	Skog- og myr- areal Km ²	Tillatt felt		Felte dyr etter alder og kjønn						Fell- ings- pro- sent ²	Felte dyr pr. 10 km ²	
		I alt	Av dette årskalv ¹	I alt	Årskalv		1 1/2 år		Eldre			
					Hann- dyr	Hunn- dyr	Hann- dyr	Hunn- dyr	Hann- dyr			Hunn- dyr
Nordland												
1990	7 731	1 719	468	1 184	174	147	222	86	382	173	69	1,5
1991	7 731	1 784	445	1 319	163	158	292	147	391	168	74	1,7
1991												
Bodø	247	80	23	59	7	9	6	6	18	13	74	2,4
Narvik	409	47	24	30	5	6	5	-	9	5	64	0,7
Bindal	269	152	27	127	20	13	29	13	34	18	84	4,7
Sømna ³	..	21	4	16	1	1	4	2	5	3	76	..
Brønnøy ³	271	102	34	83	14	11	19	7	20	12	81	3,7
Vega	7	2	-	2	-	1	1	-	-	-	100	2,9
Vevelstad	47	11	1	9	1	-	1	1	4	2	82	1,9
Alstahaug	59	52	5	45	1	2	16	14	9	3	87	7,6
Lørfjord	94	37	4	29	5	3	8	5	3	5	78	3,1
Vefsno	558	105	10	85	3	5	26	12	28	11	81	1,5
Grane	598	107	2	97	4	4	35	15	31	8	91	1,6
Hattfjelldal	553	154	5	105	9	10	26	23	26	11	68	1,9
Nesna	45	4	1	3	-	-	-	-	3	-	75	0,7
Hemnes	370	67	36	55	12	4	13	8	13	5	82	1,5
Rana	948	155	50	108	11	17	18	9	39	14	70	1,1
Lurøy	47	3	2	-	-	-	-	-	-	-	-	-
Rødøy	84	21	11	3	1	-	-	-	1	1	14	0,4
Meløy	138	39	17	20	7	1	2	1	7	2	51	1,4
Gildeskål	129	83	31	56	6	11	7	4	19	9	67	4,3
Beiarn	347	119	29	72	7	11	18	11	18	7	61	2,1
Saltødal	464	94	17	81	6	9	18	8	29	11	86	1,7
Fauske	309	59	9	39	6	5	12	2	10	4	66	1,3
Skjerstad	169	45	13	38	9	5	5	2	9	8	84	2,2
Sørfold	325	48	12	34	6	5	6	-	12	5	71	1,0
Steigen	179	16	7	6	2	-	-	-	4	-	38	0,3
Hamarøy	186	27	12	20	5	5	3	-	7	-	74	1,1
Tysfjord	141	29	15	16	1	5	4	-	4	2	55	1,1
Lødingen	85	24	8	20	4	1	2	2	8	3	83	2,4
Tjeldsund	73	15	5	12	2	4	1	-	3	2	80	1,6
Evenes	107	17	9	9	2	1	2	-	4	-	53	0,8
Ballangen	207	40	19	34	6	7	4	2	12	3	85	1,6
Hadsel	118	3	-	2	-	-	1	-	-	1	67	0,2
Andøy	148	6	3	4	-	2	-	-	2	-	67	0,3
Troms												
1990	4 448	754	332	549	123	103	73	22	152	76	73	1,2
1991	4 704	778	357	583	128	104	110	34	153	54	75	1,2
1991												
Harstad	133	16	6	16	4	2	2	2	6	-	100	1,2
Tromsø	394	44	22	34	11	4	7	2	10	-	77	0,9
Kvæfjord	171	14	6	14	4	2	1	1	5	1	100	0,8
Skånland	222	5	3	5	1	2	1	-	1	-	100	0,2
Ibestad	96	56	22	49	12	6	7	6	12	6	88	5,1
Gratangen	65	25	10	23	5	3	5	-	8	2	92	3,5
Lavangen ³	..	18	7	13	3	1	2	-	5	2	72	..
Bardu	421	152	68	133	30	28	25	12	29	9	88	3,2
Salangen ³	298	33	15	27	3	6	3	2	8	5	82	1,3
Målselv	781	177	83	112	22	21	27	1	31	10	63	1,4
Sørreisa	193	42	19	31	9	4	8	-	9	1	74	1,6
Dyrøy	158	31	16	30	7	8	1	-	11	3	97	1,9
Tranøy	193	18	9	12	2	2	3	1	3	1	67	0,6
Berg	42	5	2	2	-	1	1	-	-	-	40	0,5
Lenvik	363	41	19	28	4	4	10	2	3	5	68	0,8
Balsfjord	509	50	25	21	6	4	3	2	3	3	42	0,4
Lyngen	118	13	6	5	1	-	2	-	2	-	38	0,4
Storfjord	142	10	5	9	2	2	1	1	2	1	90	0,6
Nordreisa	256	14	7	10	1	2	-	2	1	4	71	0,4
Kvænangen	149	14	7	9	1	2	1	-	4	1	64	0,6

¹ Se note 1, side 29. ² Se note 1, tabell 5. ³ Skog- og myrarealet og uttak pr. 10 km² for Sømna er medregnet i tallene for Brønnøy.
¹ See note 1, page 29. ² See note 1, table 5. ³ Forest and bog areas and felled per 10 km² in Sømna are included in the figures for Brønnøy.

Tabell 10 (forts.). Elgjakt. Kommune *Moose hunting. Municipality*

Fylke Kommune	Skog- og myr- areal	Tillatt felt		Felte dyr etter alder og kjønn						Fell- ings- pro- sent ²	Felte dyr pr. 10 km ²	
		I alt	Av dette årskalv ¹	I alt	Årskalv		1 1/2 år		Eldre			
					Hann- dyr	Hunn- dyr	Hann- dyr	Hunn- dyr	Hann- dyr			Hunn- dyr
	Km ²											
Finnmark												
1990	8 049	330	94	182	23	18	21	13	78	29	55	0,2
1991	8 049	293	113	178	20	19	22	21	64	32	61	0,2
1991												
Vadsø	20	18	8	16	3	3	-	1	5	4	89	8,0
Guovdageaidnu												
Kautokeino ...	3 355	24	7	10	1	2	1	1	4	1	42	0,0
Alta	458	19	8	14	2	3	-	1	4	4	74	0,3
Kvalsund	65	1	-	1	-	-	-	-	-	1	100	0,2
Porsanger	451	12	4	7	-	1	2	-	4	-	58	0,2
Kárásjohka												
Karasjok	2 678	65	23	35	4	3	4	1	20	3	54	0,1
Tana	53	33	7	23	1	1	5	2	8	6	70	4,3
Unjárga												
Nesseby	40	37	9	27	5	2	4	4	9	3	73	6,8
Sør-Varanger .	929	84	47	45	4	4	6	11	10	10	54	0,5

¹ Se note 1, side 29. ² Se note 1, tabell 5.¹ See note 1, page 29. ² See note 1, table 5. Salangen.

Tabell 11. Hjortejakt. Kommune *Red deer hunting. Municipality*

Fylke Kommune County Municipality	Jakt- feltenes minste- areal Mini- mum area of hunting ground	Tillatt felt <i>Licences issued</i>		Felte dyr etter alder og kjønn <i>Animals felled by age and sex</i>						Fell- ings- pro- sent ² Per cent fel- led ²	
		I alt <i>Total</i>	Av dette årskalv ¹ Of which calf ¹	I alt <i>Total</i>	Årskalv <i>Calf</i>		1 1/2 år <i>1 1/2 years</i>		Eldre <i>Older</i>		
					Hann- dyr <i>Males</i>	Hunn- dyr <i>Fe- males</i>	Hann- dyr	Hunn- dyr	Hann- dyr		Hunn- dyr
	Km ²										
1990	0,2-25	19 765	3 936	9 911	1 004	778	2 048	762	3 176	2 143	50
1991	0,2-25	20 409	3 854	10 990	1 066	843	2 318	930	3 505	2 328	54
1991											
Østfold	3	3	-	1	-	-	-	-	-	1	33
Akershus	-	-	-	-	-	-	-	-	-	-	-
Oslo	-	-	-	-	-	-	-	-	-	-	-
Hedmark	1-25	102	3	30	5	1	5	2	12	5	29
Oppland	1-20	406	21	144	15	6	17	6	63	37	35
Buskerud	5-20	155	8	31	2	2	1	2	19	5	20
Vestfold	1-5	28	-	4	-	-	3	-	1	-	14
Telemark	1-15	190	5	20	-	-	1	1	15	3	11
Aust-Agder	20	4	-	1	-	-	1	-	-	-	25
Vest-Agder	5-20	70	3	7	1	-	-	1	4	1	10
Rogaland	1-5	1 258	94	507	45	19	130	50	175	88	40
Hordaland	0,8-3	3 616	482	2 028	126	103	441	218	680	460	56
Sogn og Fjordane	0,5-1,5	6 431	899	3 891	320	251	784	387	1 283	866	61
Møre og Romsdal	0,2-5	5 884	1 705	3 310	421	360	691	211	936	691	56
Sør-Trøndelag	1-10	1 931	575	929	127	93	222	46	291	150	48
Nord-Trøndelag	0,6-10	331	59	87	4	8	22	6	26	21	26
Nordland	-	-	-	-	-	-	-	-	-	-	-
Troms	-	-	-	-	-	-	-	-	-	-	-
Finnmark	-	-	-	-	-	-	-	-	-	-	-
Østfold											
1990	3	3	-	-	-	-	-	-	-	-	-
1991	3	3	-	1	-	-	-	-	-	1	33
1991											
Onsøy	3	3	-	1	-	-	-	-	-	1	33
Hedmark											
1990	1-25	85	-	19	-	2	5	-	9	3	22
1991	1-25	102	3	30	5	1	5	2	12	5	29
1991											
Ringsaker	5	7	-	-	-	-	-	-	-	-	-
Vang	5	3	-	-	-	-	-	-	-	-	-
Stange	10	7	-	-	-	-	-	-	-	-	-
Stor-Elvdal	10	19	-	7	1	1	1	-	4	-	37
Rendalen	15	20	-	5	1	-	2	1	-	1	25
Tolga	1	18	2	6	1	-	-	1	3	1	33
Tynset	1	21	1	8	2	-	1	-	3	2	38
Alvdal	10	5	-	2	-	-	1	-	-	1	40
Folldal	25	2	-	2	-	-	-	-	2	-	100
Oppland											
1990	1-20	376	21	107	10	-	19	9	44	25	28
1991	1-20	406	21	144	15	6	17	6	63	37	35
1991											
Lillehammer	20	5	2	-	-	-	-	-	-	-	-
Gjøvik	4	10	-	-	-	-	-	-	-	-	-
Dovre	8	19	-	7	-	-	-	-	3	4	37
Lesja	1	39	-	29	2	-	6	-	16	5	74
Skjåk	1	42	8	27	6	1	2	1	11	6	64

¹ Se note 1, side 29. ² Se note 1, tabell 5.¹ See note 1, page 29. ² See note 1, table 5.

Tabell 11 (forts.). Hjortejakt. Kommune *Red deer hunting. Municipality*

Fylke Kommune	Jakt- feltenes minste- areal Km ²	Tillatt felt		Felte dyr etter alder og kjønn						Fell- ings- pro- sent ²	
		I alt	Av dette årskalv ¹	I alt	Årskalv		1 1/2 år		Eldre		
					Hann- dyr	Hunn- dyr	Hann- dyr	Hunn- dyr	Hann- dyr		Hunn- dyr
Oppland (forts.)											
Lom	1	46	-	23	-	2	4	3	8	6	50
Vågå	5	28	-	2	-	-	-	-	1	1	7
Nord-Fron	3	21	-	4	2	-	1	-	-	1	19
Sel	4	21	-	8	-	-	-	1	5	2	38
Sør-Fron	1	9	2	-	-	-	-	-	-	-	-
Ringebu	15	18	-	3	-	-	1	-	2	-	17
Øyer	10	9	1	4	-	-	1	-	2	1	44
Gausdal	20	5	2	1	1	-	-	-	-	-	20
Gran	5	10	-	-	-	-	-	-	-	-	-
Søndre Land	5	10	-	-	-	-	-	-	-	-	-
Sør-Aurdal	15	10	2	1	-	-	-	-	1	-	10
Nord-Aurdal	8	8	-	1	-	-	-	-	1	-	13
Vestre Slidre	12	17	-	2	-	1	-	-	1	-	12
Øystre Slidre	8	20	4	8	1	1	-	1	3	2	40
Vang	15	59	-	24	3	1	2	-	9	9	41
Buskerud											
1990	5-20	153	-	28	2	1	4	-	19	2	18
1991	5-20	155	8	31	2	2	1	2	19	5	20
1991											
Kongsberg	15	10	-	1	-	-	-	1	-	-	10
Ringerike	12	16	-	8	-	-	1	1	6	-	50
Flå	10	21	-	2	-	-	-	-	2	-	10
Nes	10	17	-	6	1	1	-	-	3	1	35
Gol	15	15	4	3	-	-	-	-	2	1	20
Hemsedal	10	6	2	3	-	1	-	-	2	-	50
Ål	5	11	-	-	-	-	-	-	-	-	-
Hol	15	9	2	6	1	-	-	-	4	1	67
Sigdal	12	13	-	-	-	-	-	-	-	-	-
Krødsherad	8	7	-	1	-	-	-	-	-	1	14
Flesberg	20	13	-	-	-	-	-	-	-	-	-
Rollag	12	17	-	1	-	-	-	-	-	1	6
Vestfold											
1990	1-5	29	-	2	-	-	-	-	2	-	7
1991	1-5	28	-	4	-	-	3	-	1	-	14
1991											
Larvik	1-5	17	-	1	-	-	-	-	1	-	6
Andebu	1	2	-	-	-	-	-	-	-	-	-
Lardal	1,5	9	-	3	-	-	3	-	-	-	33
Telemark											
1990	1-15	168	-	12	-	1	3	2	3	3	7
1991	1-25	190	5	20	-	-	1	1	15	3	11
1991											
Porsgrunn	1	2	-	-	-	-	-	-	-	-	-
Skien	10	8	-	-	-	-	-	-	-	-	-
Notodden	10	15	-	1	-	-	-	-	-	1	7
Siljan	1	2	-	-	-	-	-	-	-	-	-
Bamble	10	15	-	1	-	-	-	-	1	-	7
Drangedal	10	43	-	2	-	-	-	-	2	-	5
Nome	5	22	-	3	-	-	-	1	1	1	14
Sauherad	25	6	-	1	-	-	-	-	1	-	17
Tinn	15	25	-	5	-	-	1	-	4	-	20
Hjartdal	10	16	-	1	-	-	-	-	1	-	6
Kviteseid	15	16	-	3	-	-	-	-	2	1	19
Tokke	15	4	-	1	-	-	-	-	1	-	25
Vinje	15	16	5	2	-	-	-	-	2	-	13

¹ Se note 1, side 29. ² Se note 1, tabell 5.¹ See note 1, page 29. ² See note 1, table 5.

Tabell 11 (forts.). Hjortejakt. Kommune *Red deer hunting. Municipality*

Fylke Kommune	Jakt- feltenes minste- areal Km ²	Tillatt felt		Felte dyr etter alder og kjønn						Fell- ings- pro- sent ²	
		I alt	Av dette årskalv ¹	I alt	Årskalv		1 1/2 år		Eldre		
					Hann- dyr	Hunn- dyr	Hann- dyr	Hunn- dyr	Hann- dyr		Hunn- dyr
Aust-Agder											
1990		-	-	-	-	-	-	-	-	-	-
1991	20	4	-	1	-	-	1	-	-	-	25
1991											
Vegårsdshoi	20	4	-	1	-	-	1	-	-	-	25
Vest-Agder											
1990	5-20	51	3	5	-	-	-	-	5	-	10
1991	5-20	70	3	7	1	-	-	1	4	1	10
1991											
Farsund	5	3	-	2	-	-	-	-	2	-	67
Songdalen	20	9	-	-	-	-	-	-	-	-	-
Marnardal	20	12	-	-	-	-	-	-	-	-	-
Audnedal	5	13	3	1	-	-	-	-	1	-	8
Lindenes	20	10	-	1	-	-	-	1	-	-	10
Lyngdal	8	16	-	1	-	-	-	-	1	-	6
Hægebostad	10	7	-	2	1	-	-	-	-	1	29
Rogaland											
1990	1-5	1 253	73	501	49	32	99	62	155	104	40
1991	1-5	1 258	94	507	45	19	130	50	175	88	40
1991											
Sandnes	2	7	-	3	1	-	-	-	2	-	43
Haugesund	1	10	-	7	-	-	2	-	5	-	70
Gjesdal	2	6	-	-	-	-	-	-	-	-	-
Forsand	1,5	12	2	4	1	-	2	-	-	1	33
Strand	1	34	8	4	1	-	2	1	-	-	12
Hjelmeland	1,5	161	-	44	5	2	6	6	12	13	27
Suldal	1,5	381	-	142	11	5	28	8	66	24	37
Sauda	1,5	93	23	20	-	1	8	1	6	4	22
Finnøy	1,5	11	3	5	-	-	3	-	-	2	45
Rennesøy	3	2	2	-	-	-	-	-	-	-	-
Bokn	2	13	-	11	-	-	5	1	4	1	85
Tysvær	1	226	-	102	9	4	26	14	32	17	45
Karmøy	5	19	-	16	5	-	-	-	6	5	84
Vindafjord	1	283	56	149	12	7	48	19	42	21	53
Hordaland											
1990	0,8-3	3 597	538	1 903	134	118	429	156	615	451	53
1991	0,8-3	3 616	482	2 028	126	103	441	218	680	460	56
1991											
Bergen	1	123	-	73	5	6	17	8	24	13	59
Etne	1	214	-	154	8	3	21	27	59	36	72
Ølen	1	156	15	97	8	1	35	10	20	23	62
Sveio	1	115	15	43	3	-	12	6	13	9	37
Bømlo	1,2	81	16	38	3	3	12	3	6	11	47
Stord	1	50	-	24	4	-	6	2	5	7	48
Fitjar	1,25	58	12	42	3	3	8	6	10	12	72
Tysnes	1	191	9	104	4	7	15	12	32	34	54
Kvinnherad	1-1,5	379	30	297	14	12	56	31	111	73	78
Jondal	1-1,5	64	11	44	6	1	9	1	16	11	69
Odda	3	43	-	18	2	1	5	-	6	4	42
Ullensvang	1	124	5	57	1	2	14	4	23	13	46
Eidfjord	1	40	-	10	-	-	1	3	4	2	25
Ulvik	2	39	-	21	-	-	3	4	10	4	54
Granvin	1	65	10	32	4	4	3	3	8	10	49
Voss	1,5	448	145	153	12	11	22	21	56	31	34
Kvam	1,5	135	37	82	10	8	19	4	31	10	61
Fusa	1,5	193	33	104	7	9	32	13	24	19	54
Samnanger	1	75	15	34	1	2	9	2	10	10	45
Os	1,25	90	8	43	3	3	10	4	15	8	48
Austevoll	1	44	9	21	-	1	5	1	10	4	48
Sund	1	28	-	17	-	-	1	1	9	6	61
Fjell	0,8	45	3	17	2	-	6	-	6	3	38
Askøy	2	19	3	8	1	1	3	-	3	-	42
Vaksdal	3	101	18	61	4	7	17	5	16	12	60
Modalen	1	46	-	31	-	1	3	7	13	7	67

¹ Se note 1, side 29. ² Se note 1, tabell 5.¹ See note 1, page 29. ² See note 1, table 5.

Tabell 11 (forts.). Hjortejakt. Kommune *Red deer hunting. Municipality*

Fylke Kommune	Jakt- feltenes minste- areal Km ²	Tillatt felt		Felte dyr etter alder og kjønn						Fell- ings- pro- sent ²	
		I alt	Av dette årskalv ¹	I alt	Årskalv		1 1/2 år		Eldre		
					Hann- dyr	Hunn- dyr	Hann- dyr	Hunn- dyr	Hann- dyr		Hunn- dyr
Hordaland (forts.)											
Osterøy	1	149	-	101	4	3	22	17	28	27	68
Meland	1	68	8	47	1	2	11	3	24	6	69
Øygarden	1,2	9	-	8	-	-	3	1	3	1	89
Radøy	2	89	14	61	3	3	18	2	19	16	69
Lindås	1,5	166	23	82	5	5	13	9	38	12	49
Austrheim	1	10	-	7	-	-	2	1	1	3	70
Masfjorden	1,2-1,5	159	43	97	8	4	28	7	27	23	61
Sogn og Fjordane											
1990	0,5-1,5	6 095	933	3 512	317	240	668	336	1 149	802	58
1991	1-1,5	6 431	899	3 891	320	251	784	387	1 283	866	61
1991											
Flora	1	467	143	280	25	34	70	17	92	42	60
Gulen	1,5	261	-	167	12	4	32	27	50	42	64
Solund	1	94	15	72	8	5	6	5	23	25	77
Hyllestad	1	243	14	168	8	7	44	21	50	38	69
Høyanger	1,5	311	13	207	15	11	48	16	61	56	67
Vik	1	122	-	69	2	4	7	6	27	23	57
Balestrand	1	248	46	127	10	6	20	6	62	23	51
Leikanger	1,5	156	-	93	3	-	17	16	38	19	60
Sogndal	1	239	-	115	8	8	22	12	26	39	48
Aurland	1	123	-	65	3	1	6	1	36	18	53
Lærdal	1,5	254	40	126	9	7	20	10	45	35	50
Årdal	1,5	121	9	41	6	-	2	5	14	14	34
Luster	1	456	-	185	26	9	23	11	58	58	41
Askvoll	1,2	156	14	103	3	5	19	12	38	26	66
Fjaler	1	339	-	205	13	8	54	30	56	44	60
Gaular	1	290	58	215	16	22	51	21	74	31	74
Jølster	1,5	166	23	143	14	5	31	13	57	23	86
Førde	1	259	29	141	7	5	32	18	45	34	54
Naustdal	1,5	213	68	132	11	13	36	19	34	19	62
Bremanger	1	542	174	359	53	40	45	34	107	80	66
Vågsøy	1	117	-	77	1	-	15	11	29	21	66
Selje	1,5	86	13	57	4	5	6	4	21	17	66
Eid	1	287	65	190	19	20	51	24	36	40	66
Hornindal	1,5	84	-	57	3	5	15	7	16	11	68
Gloppen	1	410	89	252	19	12	53	23	98	47	61
Stryn	1,5	387	86	245	22	15	59	18	90	41	63
Møre og Romsdal											
1990	0,2-5	5 743	1 698	2 887	384	295	592	156	871	589	50
1991	0,2-5	5 884	1 705	3 310	421	360	691	211	936	691	56
1991											
Molde	1-1,5	130	43	37	6	4	4	1	15	7	28
Ålesund	1	49	21	38	5	8	7	-	12	6	78
Vanylven	0,7	222	60	156	20	10	37	25	27	37	70
Sande	1	91	23	52	3	8	16	4	9	12	57
Herøy	1	68	23	53	9	7	5	4	18	10	78
Ulstein	1	65	7	42	2	5	16	1	12	6	65
Hareid	0,6	89	23	59	5	6	14	2	26	6	66
Volda	0,5-1	240	75	171	21	22	26	14	52	36	71
Ørsta	1	445	144	316	49	38	41	30	89	69	71
Ørskog	1	72	19	44	6	5	15	2	6	10	61
Norddal	1	299	86	79	6	10	17	2	29	15	26
Stranda	1,2	228	70	170	23	16	42	12	57	20	75
Stordal	1	108	14	54	2	1	15	7	17	12	50
Sykkylven	1	231	61	145	20	16	30	9	33	37	63
Skodje	1,5	113	30	86	12	7	19	5	23	20	76
Sula	1	40	6	29	1	1	10	-	13	4	73

¹ Se note 1, side 29. ² Se note 1, tabell 5.¹ See note 1, page 29. ² See note 1, table 5.

Tabell 11 (forts.). Hjortejakt. Kommune *Red deer hunting. Municipality*

Fylke Kommune	Jakt- feltenes minste- areal Km ²	Tillatt felt		Felte dyr etter alder og kjønn						Fell- ings- pro- sent ²	
		I alt	Av dette årskalv ¹	I alt	Årskalv		1 1/2 år		Eldre		
					Hann- dyr	Hunn- dyr	Hann- dyr	Hunn- dyr	Hann- dyr		Hunn- dyr
Møre og Romsdal											
(forts.)											
Giske	0,2-0,6	32	-	27	-	-	7	2	16	2	84
Haram	1	154	51	113	16	17	21	3	38	18	73
Vestnes	1	211	66	128	18	16	21	5	43	25	61
Rauma	1	442	106	193	18	18	32	5	69	51	44
Nesset	1	203	57	90	13	11	14	5	17	30	44
Midsund	0,75	74	20	52	5	9	12	3	11	12	70
Aukra	1,5	24	8	20	3	2	9	2	2	2	83
Fræna	1	199	51	105	6	9	41	3	34	12	53
Eide	2	48	17	22	3	3	5	4	6	1	46
Averøy	1,4	79	37	60	10	8	16	5	10	11	76
Gjemnes	1,5	178	55	88	11	14	15	7	28	13	49
Tingvoll	1	264	88	124	22	20	27	11	19	25	47
Sunnidal	1-2	270	109	118	22	9	29	4	36	18	44
Sumadal	1	409	133	123	15	13	36	7	29	23	30
Rindal	1,5	106	31	26	3	1	5	2	13	2	25
Aure	0,8-2	376	94	273	40	23	51	10	69	80	73
Halsa	1,5	161	43	97	10	10	13	7	27	30	60
Tustna	0,5-1	123	27	95	11	13	18	7	25	21	77
Smøla	3-5	41	7	25	5	-	5	1	6	8	61
Sør-Trøndelag											
1990	1-10	1 888	640	836	99	83	194	31	282	147	44
1991	1-10	1 931	575	929	127	93	222	46	291	150	48
1991											
Hemne	1,5	251	77	111	8	9	38	8	25	23	44
Snillfjord	1	218	64	131	23	17	34	5	24	28	60
Hitra	1	381	106	279	38	20	61	7	122	31	73
Frøya	1,5	16	6	9	4	-	1	-	3	1	56
Ørland	4	1	-	-	-	-	-	-	-	-	-
Agdenes	3	96	31	56	8	4	19	1	14	10	58
Rissa	10	36	8	5	-	-	4	-	1	-	14
Bjugn	1	102	38	18	3	2	1	3	6	3	18
Åfjord	7,5	48	-	9	-	-	6	-	2	1	19
Oppdal	3	94	31	22	2	2	3	-	14	3	23
Rennebu	3	67	22	25	4	2	3	1	10	5	37
Meldal	2-3	142	40	78	16	11	11	1	22	17	55
Orkdal	2	166	50	86	13	10	26	5	20	12	52
Holtålen	10	7	1	-	-	-	-	-	-	-	-
Midtre Gauldal	6	95	40	32	4	6	4	1	12	5	34
Melhus	8	51	13	25	4	4	4	5	5	3	49
Skaun	1	113	45	29	2	4	2	9	5	7	26
Klæbu	8	9	3	4	-	-	3	-	1	-	44
Malvik	10	9	3	2	-	1	-	-	1	-	22
Selbu	1	29	-	8	-	1	2	-	4	1	28
Nord-Trøndelag											
1990	0,6-10	324	30	99	9	6	35	10	22	17	31
1991	0,6-10	331	59	87	4	8	22	6	26	21	26
1991											
Steinkjer	10	47	11	1	-	-	-	-	1	-	2
Namsos	0,6	126	25	62	3	8	17	6	11	17	49
Meråker	1	16	-	3	-	-	2	-	1	-	19
Stjørdal	1	18	-	7	-	-	1	-	4	2	39
Verdal	2-8	24	-	2	-	-	-	-	2	-	8
Verran	8	12	-	2	-	-	-	-	2	-	17
Namdalseid	3,5	60	17	8	1	-	2	-	4	1	13
Snåsa	10	15	3	1	-	-	-	-	1	-	7
Grong	10	7	3	-	-	-	-	-	-	-	-
Høylandet	3	5	-	1	-	-	-	-	-	1	20
Overhalla	1	1	-	-	-	-	-	-	-	-	-

¹ Se note 1, side 29. ² Se note 1, tabell 5.¹ See note 1, page 29. ² See note 1, table 5.

Tabell 12. Villreinjakt. Jaktområde/kommune Wild reindeer hunting. Hunting district/municipality

Fylke Jaktområde Kommune County Hunting district Municipality	Tillatt felt <i>Licences issued</i>		Felte dyr etter alder og kjønn <i>Animals felled by aged and sex</i>						Fellings- prosent ² Per cent felled ²	
	I alt <i>Total</i>	Av dette årskalv ¹ <i>Of which calf¹</i>	I alt <i>Total</i>	Årskalv <i>Calf</i>		1 1/2 år <i>1 1/2 years</i>		Eldre <i>Older</i>		
				Hann- dyr <i>Males</i>	Hunn- dyr <i>Females</i>	Hann- dyr	Hunn- dyr	Hann- dyr		Hunn- dyr
1990	18 396	4 121	9 686	1 226	1 029	1 145	635	1 957	3 694	53
1991	17 987	4 123	8 859	1 083	908	975	529	2 161	3 203	49
1991										
Fylke County										
Østfold	-	-	-	-	-	-	-	-	-	-
Akershus	-	-	-	-	-	-	-	-	-	-
Oslo	-	-	-	-	-	-	-	-	-	-
Hedmark	2 106	525	1 239	214	174	124	58	309	360	59
Oppland	2 990	258	2 140	204	177	241	123	705	690	72
Buskerud	2 482	642	785	84	59	60	41	172	369	32
Vestfold	-	-	-	-	-	-	-	-	-	-
Telemark	3 133	831	1 076	105	90	131	59	253	438	34
Aust-Agder	877	291	528	87	67	61	54	53	206	60
Vest-Agder	198	29	72	8	6	13	5	24	16	36
Rogaland	412	107	205	22	17	44	27	25	70	50
Hordaland	3 530	891	1 409	169	153	126	96	276	589	40
Sogn og Fjordane	943	238	578	63	65	77	27	145	201	61
Møre og Romsdal	492	26	311	40	21	40	12	90	108	63
Sør-Trøndelag	824	285	516	87	79	58	27	109	156	63
Nord-Trøndelag	-	-	-	-	-	-	-	-	-	-
Nordland	-	-	-	-	-	-	-	-	-	-
Troms	-	-	-	-	-	-	-	-	-	-
Finnmark	-	-	-	-	-	-	-	-	-	-
Jaktområde Hunting district										
Setesdal Ryfylke	1 252	320	634	80	63	110	67	89	225	51
Skaulen Etnefjell	24	9	20	2	3	2	5	4	4	83
Setesdal Austhei	588	225	225	40	27	28	17	26	87	38
Hardangervidda	7 962	1 986	2 843	311	263	250	168	582	1 269	36
Blefjell	40	20	3	-	1	-	1	-	1	8
Nordfjella (Halling- skarvet)	1 147	333	556	60	53	73	22	145	203	48
Oksenhalvøya	3	-	3	1	-	1	-	1	-	100
Fjellheimen	150	52	124	21	19	13	9	37	25	83
Brattfjell - Vindeggen	135	44	71	10	8	9	6	15	23	53
Vest-Jotunheimen	115	29	64	5	7	10	6	20	16	56
Ottadalen Sør	350	5	264	25	32	22	14	83	88	75
Ottadalen Nord	1 450	67	1 126	122	85	137	54	389	339	78
Førdefjella	8	2	6	1	-	1	1	2	1	75
Sunnfjord	20	-	19	-	1	4	2	6	6	95
Svartebotnen	20	4	20	4	2	3	-	3	8	100
Snøhetta	736	121	351	25	30	46	21	65	164	48
Rondane Nord	900	177	637	71	45	55	57	196	213	71
Rondane Sør	1 035	6	617	71	78	76	24	212	156	60
Sølnkletten	560	193	239	26	16	20	16	75	86	43
Forelhogna	899	364	736	173	141	79	30	124	189	82
Knutshø	551	166	301	35	34	36	9	87	100	55
Tolga Østfjell	42	-	-	-	-	-	-	-	-	-

¹ Se note 1, side 29. ² Se note 1, tabell 5.¹ See note 1, page 29. ² See note 1, table 5.

Tabell 12 (forts.). Villreinjakt. Jaktområde/kommune Wild reindeer hunting. Hunting district/municipality

Fylke Jaktområde Kommune	Tillatt felt		Felte dyr etter alder og kjønn						Fellingsprosent ²	
	I alt	Av dette årskalv ¹	I alt	Årskalv		1 1/2 år		Eldre		
				Hann-dyr	Hunn-dyr	Hann-dyr	Hunn-dyr	Hann-dyr		Hunn-dyr
Hedmark										
1990	2 325	768	1 502	244	213	168	80	375	422	65
1991	2 106	525	1 239	214	174	124	58	309	360	59
1991										
Ringsaker	31	-	17	4	1	2	2	6	2	55
Yang	13	6	10	1	3	-	-	3	3	77
Åmot	39	-	30	7	2	4	3	7	7	77
Stor-Elvdal	545	109	356	47	57	28	14	113	97	65
Rendalen	108	-	39	4	4	3	6	8	14	36
Tolga	162	48	118	31	24	10	3	20	30	73
Tynset	371	137	250	62	44	25	5	45	69	67
Ålvdal	274	66	114	9	6	10	6	40	43	42
Folldal	451	114	220	34	17	29	15	54	71	49
Os	112	45	85	15	16	13	4	13	24	76
Oppland										
1990	3 118	325	2 186	238	238	251	120	578	761	70
1991	2 990	258	2 140	204	177	241	123	705	690	72
1991										
Dovre	709	133	579	58	42	53	49	184	193	82
Lesja	698	53	498	41	32	55	25	161	184	71
Skjåk	706	-	606	70	62	64	27	186	197	86
Lom	175	35	94	7	12	13	5	38	19	54
Vågå	61	12	37	2	4	4	2	13	12	61
Nord-Fron	4	-	3	1	-	-	-	2	-	75
Sel	166	25	88	6	5	9	9	36	23	53
Sør-Fron	86	-	61	-	-	23	-	38	-	71
Ringebu	251	-	118	12	12	18	4	32	40	47
Øyer	134	-	56	7	8	2	2	15	22	42
Buskerud										
1990	2 432	533	866	85	66	73	71	164	407	36
1991	2 482	642	785	84	59	60	41	172	369	32
1991										
Kongsberg	2	1	-	-	-	-	-	-	-	-
Hemsedal	62	18	35	2	2	7	3	12	9	56
Ål	270	81	61	2	5	8	1	22	23	23
Hol	614	154	121	12	7	15	6	39	42	20
Flesberg	11	6	-	-	-	-	-	-	-	-
Rollag	27	8	10	2	-	-	-	1	7	37
Nore og Uvdal	1 496	374	558	66	45	30	31	98	288	37
Telemark										
1990	3 294	790	1 383	157	106	206	149	229	536	42
1991	3 133	831	1 076	105	90	131	59	253	438	34
1991										
Notodden	11	5	-	-	-	-	-	-	-	-
Tinn	1 137	286	240	19	22	26	6	69	98	21
Hjartdal	71	24	37	5	4	6	3	8	11	52
Seljord	40	13	32	5	4	3	3	5	12	80
Fyresdal	64	26	25	2	3	3	-	4	13	39
Tokke	134	47	25	3	-	6	3	4	9	19
Vinje	1 676	430	717	71	57	87	44	163	295	43

¹ Se note 1, side 29. ² Se note 1, tabell 5.

¹ See note 1, page 29. ² See note 1, table 5.

Tabell 12 (forts.). Villreinjakt. Jaktområde/kommune Wild reindeer hunting. Hunting district/municipality

Fylke Jaktområde Kommune	Tillatt felt		Felte dyr etter alder og kjønn						Fell- ings- pro- sent ²	
	I alt	Av dette årskalv ¹	I alt	Årskalv		1 1/2 år		Eldre		
				Hann- dyr	Hunn- dyr	Hann- dyr	Hunn- dyr	Hann- dyr		Hunn- dyr
Aust-Agder										
1990	1 102	310	702	103	86	76	48	35	354	64
1991	877	291	528	87	67	61	54	53	206	60
1991										
Åmli	15	7	6	2	-	-	1	2	1	40
Bygland	109	28	29	3	3	4	3	12	4	27
Valle	282	96	188	32	25	24	16	26	65	67
Bykle	471	160	305	50	39	33	34	13	136	65
Vest-Agder										
1990	192	25	65	8	2	13	-	26	16	34
1991	198	29	72	8	6	13	5	24	16	36
1991										
Åseral	25	-	4	-	-	-	-	4	-	16
Hægebostad	5	-	-	-	-	-	-	-	-	-
Kvinesdal	20	-	1	-	-	-	-	1	-	5
Sirdal	148	29	67	8	6	13	5	19	16	45
Rogaland										
1990	475	109	183	24	14	35	16	12	82	39
1991	412	107	205	22	17	44	27	25	70	50
1991										
Gjesdal	2	-	-	-	-	-	-	-	-	-
Forsand	63	11	27	1	3	7	4	3	9	43
Hjelmeland	85	15	41	2	1	12	8	5	13	48
Suldal	238	72	117	17	10	23	10	13	44	49
Sauda	24	9	20	2	3	2	5	4	4	83
Hordaland										
1990	3 102	622	1 360	157	125	151	85	258	584	44
1991	3 530	891	1 409	169	153	126	96	276	589	40
1991										
Odda	1 077	264	510	51	55	48	30	108	218	47
Ullensvang	1 099	276	450	55	41	52	29	78	195	41
Eidfjord	1 166	291	341	39	40	18	24	68	152	29
Ulvik	114	28	42	9	4	2	4	6	17	37
Voss	74	32	66	15	13	6	9	16	7	89
Sogn og Fjordane										
1990	1 060	267	616	81	64	67	37	143	224	58
1991	943	238	578	63	65	77	27	145	201	61
1991										
Vik	58	12	58	6	6	7	-	21	18	100
Leikanger	18	8	-	-	-	-	-	-	-	-
Aurland	283	85	119	15	10	21	7	22	44	42
Lærdal	310	93	227	29	29	23	6	53	87	73
Årdal	48	13	17	-	2	4	3	4	4	35
Luster	154	16	90	7	12	12	7	27	25	58
Askvoll										
Fjaler										
Gaular										
Jølster										
Førde										
Naustdal	1	-	1	-	-	-	1	-	-	100
Gloppen	15	3	14	2	1	3	-	2	6	93
Stryn	33	7	31	3	4	3	1	9	11	94

¹ Se note 1, side 29. ² Se note 1, tabell 5.

¹ See note 1, page 29. ² See note 1, table 5.

Tabell 12 (forts.). Villreinjakt. Jaktområde/kommune Wild reindeer hunting. Hunting district/municipality

Fylke Jaktområde Kommune	Tillatt felt		Felte dyr etter alder og kjønn						Fellings- prosent ²	
	I alt	Av dette årskalv ¹	I alt	Årskalv		1 1/2 år		Eldre		
				Hann- dyr	Hunn- dyr	Hann- dyr	Hunn- dyr	Hann- dyr		Hunn- dyr
Møre og Romsdal										
1990	410	58	230	21	22	34	11	50	92	56
1991	492	26	311	40	21	40	12	90	108	63
1991										
Norrdal	65	14	53	7	3	6	2	15	20	82
Stranda	34	6	31	5	1	9	1	5	10	91
Rauma	122	-	104	16	4	10	3	47	24	85
Nesset	22	6	15	2	2	4	2	3	2	68
Sunndal	249	-	108	10	11	11	4	20	52	43
Sør-Trøndelag										
1990	886	314	593	108	93	71	18	87	216	67
1991	824	285	516	87	79	58	27	109	156	63
1991										
Oppdal	368	102	184	16	16	22	8	49	73	50
Rennebu	26	10	19	5	3	1	4	4	2	73
Holtålen	166	67	109	20	19	13	6	23	28	66
Midtre Gauldal	264	106	204	46	41	22	9	33	53	77

¹ Se note 1, side 29. ² Se note 1, tabell 5.

¹ See note 1, page 29. ² See note 1, table 5.

Tabell 13. Beregnet utbytte av småviltjakt, etter viltart. 1986/87-1990/91. Samlet vekt¹ for enkelte arter. 1990/91 Estimated yield of small game, by species of animals. 1986/87-1990/91. Total weight¹ of some species of animals. 1990/91

Viltart Species of animals	Felt vilt Number of animals felled					Beregnet vekt Estimated weight
	1986/87	1987/88	1988/89	1989/90	1990/91	1990/91
						Kg
Alle småviltarter² All small game species²	1 533 000	1 460 000	1 506 000	1 302 000	1 169 000	..
Av dette Of which						
Storfugl Capercaillie	22 300	21 100	25 900	23 000	22 500	70 000
Orrfugl Black grouse	47 200	50 600	63 300	62 900	49 900	55 000
Ryper Grouse	637 000	720 100	697 000	506 000	458 100	252 000
Jerpe Hazel grouse	11 100	9 800	8 500	10 400	9 700	4 000
Ringdue Wood pigeon	99 500	70 100	81 900	73 800	68 800	33 000
Rugde Woodcock	6 900	6 300	9 800	9 100	7 200	2 000
Stokkand Mallard	70 000	52 400	69 800	63 900	45 600	46 000
Andre ender Other ducks ...	40 100	31 900	41 000	32 800	27 800	22 000
Måker Sea gulls	54 600	44 500	38 100	:	46 500	..
Skarver Cormorants	26 500	8 600	11 900	12 800	18 300	35 000
Hare Hare	116 800	124 300	125 800	125 700	105 500	343 000
Ekorn Squirrel	5 900	4 400	4 900	3 200	2 700	..
Rødrev Fox	24 700	17 900	19 400	18 300	12 700	..
Villmink Mink	30 700	26 400	24 800	25 000	21 200	..
Mår Marten	10 900	8 700	10 300	10 900	11 300	..
Røyskatt Ermine	6 100	5 500	5 400	:	3 700	..
Grevling Badger	4 300	4 500	:	5 700	5 500	..

¹ Beregnet på grunnlag av gjennomsnittsvæker (se 2.4, side 9). ² Omfatter også arter som ikke er spesifisert nedenfor.

¹ Estimated by means of average weights (see 2.4, page 13). ² Includes species not specified below.

Tabell 14. Beregnet utbytte av småviltjakta. Fylke. Gjennomsnitt pr. år for perioden 1986/87-1990/91 Estimated yield of small game. County. Average per year for the period 1986/87-1990/91

Fylke County	Felt vilt Number of animals felled							
	I alt ¹ Total ¹	Storfugl Caper- caillie	Orrfugl Black grouse	Ryper Grouse	Ringdue Wood pigeon	Ender Ducks	Hare Hare	Rødrev Fox
Hele landet The whole country . . .	1 394 000	23 000	54 800	603 600	78 800	95 000	119 600	18 600
Østfold	66 400	1 100	1 700	:	15 100	13 600	8 500	800
Akershus og Oslo	53 900	1 400	4 600	:	13 800	5 100	7 000	800
Hedmark	145 500	6 600	9 300	44 000	12 500	7 700	18 900	2 100
Oppland	120 200	2 000	6 000	55 000	5 800	4 000	18 400	1 500
Buskerud	75 000	1 800	4 500	30 500	7 400	1 800	10 300	700
Vestfold	34 000	200	700	:	9 400	4 500	3 600	500
Telemark	45 400	1 200	2 300	14 600	2 700	2 400	7 400	1 100
Aust-Agder	44 200	500	2 200	11 200	2 800	3 600	6 000	800
Vest-Agder	59 100	400	5 100	20 800	2 100	4 600	7 700	1 100
Rogaland	75 900	100	2 100	13 300	5 400	20 500	3 100	900
Hordaland	55 500	100	2 500	19 700	:	4 000	1 400	2 200
Sogn og Fjordane	40 400	200	1 400	16 400	:	1 500	1 900	1 200
Møre og Romsdal	61 500	400	2 900	21 700	:	4 200	3 000	1 000
Sør-Trøndelag	100 800	2 300	2 700	57 200	:	4 500	5 900	1 000
Nord-Trøndelag	93 000	3 500	3 400	56 200	:	3 400	4 500	1 200
Nordland	103 900	600	1 700	64 500	:	3 800	4 800	1 100
Troms	107 100	400	1 900	78 700	:	3 000	4 000	500
Finnmark	112 500	200	-	100 000	:	2 900	3 400	200

¹ Omfatter også arter som ikke er spesifisert.

¹ Includes species not specified.

Tabell 15. Beregnet antall jegere med utbytte av ulike småviltarter og antall felt vilt pr. jeger. 1989/90-1990/91 Estimated number of hunters with yield of various species of small game and number of animals felled per hunter. 1989/90-1990/91

Viltart Species of animals	1989/90			1990/91		
	Jegere med utbytte Hunters with yield		Felt vilt pr. jeger med utbytte ² Animals felled per hunter with yield ²	Jegere med utbytte		Felt vilt pr. jeger med utbytte ²
	Antall Number	I pst. av alle jegere ¹ As per cent of all hunters ¹		Antall	I pst. av alle jegere ¹	
Alle småviltarter All small game species	88 400	53	15	82 400	50	14
De enkelte viltarter The individual species						
Storfugl <i>Capercaillie</i>	13 300	8	2	11 900	7	2
Orrfugl <i>Black grouse</i>	21 300	13	3	19 000	11	3
Ryper <i>Grouse</i>	48 900	29	10	44 800	27	10
Jerpe <i>Hazel grouse</i>	5 400	3	2	5 400	3	2
Ringdue <i>Wood pigeon</i>	7 500	5	10	7 200	4	10
Vadere <i>Wader birds</i>	4 100	2	3	3 700	2	3
Stokkand <i>Mallard</i>	11 700	7	6	9 900	6	5
Andre ender <i>Other ducks</i>	6 700	4	5	5 100	3	5
Måker <i>Sea gulls</i>	5 900	4	8	5 700	3	8
Skarver <i>Cormorants</i>	2 200	1	6	2 300	1	8
Hare <i>Hare</i>	34 400	21	4	31 800	19	3
Ekorn <i>Squirrel</i>	1 800	1	2	1 400	1	2
Rødrev <i>Fox</i>	8 900	5	2	7 200	4	2
Villmink <i>Mink</i>	7 100	4	4	5 800	3	4
Mår <i>Marten</i>	4 900	3	2	5 500	3	2
Røyskatt <i>Ermine</i>	3 100	2	3	1 900	1	2
Grevling <i>Badger</i>	2 400	1	2	2 400	1	2

¹ Omfatter alle som har betalt jegeravgift. ² Gjennomsnittlig antall felt vilt pr. jeger som har hatt utbytte av vedkommende viltart.

¹ Includes all persons who have paid hunting tax. ² Average number of animals felled per hunter with yield of the species of animals in question.

Tabell 16. Beregnet antall jegere med utbytte av småvilt, etter felt vilt pr. jeger. 1986/87-1990/91
Estimated number of hunters with yield of small game, by number of animals felled per hunter. 1986/87-1990/91

Jaktår Hunting year	Jegere med utbytte i alt Number of hunters with yield, total	Etter antall felt vilt pr. jeger Number of animals felled per hunter				
		1	2-4	5-9	10-19	20 og mer and more
1986/87	94 600	10 200	22 400	20 500	18 700	22 800
1987/88	87 900	10 300	20 100	18 800	17 300	21 400
1988/89	92 100	9 700	21 400	19 600	18 600	22 700
1989/90	88 400	9 400	22 200	20 000	17 900	18 900
1990/91	82 400	9 800	21 100	18 400	16 100	17 000

Tabell 17. Avgang av store rovdyr og ørn. Fylke *Big predators and eagles felled or perished.*
County

Jaktår Fylke Hunting year County	Bjørn Bear	Ulv Wolf	Jerv Wolverine	Gaupe Lynx	Havørn Sea eagle	Kongeørn Golden eagle
1986/87	1	-	5	26	20	6
1987/88	4	1	10	45	25	11
1988/89	-	1	2	33	35	3
1989/90	1	1	1	28	31	10
1990/91	-	-	2	28	33	9
1990/91						
Oslo og Akershus	-	-	-	1	-	-
Hedmark	-	-	-	6	-	1
Oppland	-	-	2	-	-	1
Buskerud	-	-	-	3	-	-
Telemark	-	-	-	-	-	-
Aust-Agder	-	-	-	-	-	1
Rogaland	-	-	-	-	-	1
Hordaland	-	-	-	-	-	-
Sogn og Fjordane	-	-	-	-	1	-
Møre og Romsdal	-	-	-	-	2	-
Sør-Trøndelag	-	-	-	-	1	-
Nord-Trøndelag	-	-	-	4	1	-
Nordland	-	-	-	7	19	2
Troms	-	-	-	7	9	3
Finnmark	-	-	-	-	-	-

Tabell 18. Viltskadeerstatninger etter dyreart.¹ Fylke. Kr

Nr.	Fylke County	Antall søknader Number of appli- cations	Krav Claim				
			I alt Total	Elg Moose	Hjort Red deer	Rådyr Roe deer	Andre Other species
1986	565	5 807 982	3 347 891	1 825 889	579 189	55 013
1987	445	5 339 204	3 206 281	1 553 268	474 155	105 500
1988	284	3 273 581	1 781 307	1 203 296	279 886	9 092
1989	224	2 465 436	1 424 686	763 346	245 174	32 230
1990	236	2 350 363	1 316 117	663 373	338 689	32 184
1990							
01	Østfold	25	171 000	154 975	-	16 025	-
02/03	Akershus/Oslo	19	203 559	188 621	-	8 038	6 900
04	Hedmark	51	413 887	413 887	-	-	-
05	Oppland	12	80 248	80 248	-	-	-
06	Buskerud	9	170 927	96 452	-	74 475	-
07	Vestfold	18	167 814	62 864	-	104 950	-
08	Telemark	17	185 770	95 548	-	64 938	25 284
09	Aust-Agder	1	42 466	42 466	-	-	-
10	Vest-Agder	4	37 460	37 460	-	-	-
11	Rogaland	4	40 698	-	21 423	19 275	-
12	Hordaland	16	223 109	-	223 109	-	-
14	Sogn og Fjordane	29	325 724	-	325 724	-	-
15	Møre og Romsdal	18	138 132	21 277	65 867	50 988	-
16	Sør-Trøndelag	5	42 326	15 076	27 250	-	-
17	Nord-Trøndelag	6	64 000	64 000	-	-	-
18	Nordland	1	2 756	2 756	-	-	-
19	Troms	1	40 487	40 487	-	-	-
20	Finmark	-	-	-	-	-	-

¹ Skade voldt av bjørn, ulv, jerv og ørn er ikke med i tallene. Se tabell 19. ² Inkludert utgifter til forebyggende tiltak.

Tabell 19. Skade på husdyr forvoldt av store rovdyr. Erstatning og antall dyr erstattet. 1986-1990

År	Erstatning i alt Compen- sation, total	I alt Total				Skadevolder			
		Dyr erstattet Animals compensated				Bjørn Bear		Ulv Wolf	
		Sau Sheep	Geit Goat	Rein Rein- deer	Storfe Cattle	Erstat- ning	Dyr er- stattet	Erstat- ning	Dyr er- stattet
	Kroner								
1986	10 107 300	5 086	52	1 575	9	2 028 900	1 153	398 200	167
1987	12 272 400	5 142	49	1 740	1	3 162 500	1 300	325 700	169
1988	12 324 200	4 738	50	1 982	2	1 740 500	626	696 900	359
1989	15 821 600	6 607	25	2 014	1	3 572 800	1 301	74 100	51
1990	13 670 068	5 681	58	2 206	7	2 438 692	982	54 807	7

K i l d e: Direktoratet for naturforvaltning.

Compensation for damage caused by game, by species of animals.¹ County. Kroner

Utbetalte erstatninger ² Compensation paid ²					No.
I alt	Elg	Hjort	Rådyr	Andre	
2 297 152	1 391 060	645 350	231 742	29 000	1986
1 973 210	1 282 878	508 632	181 700	-	1987
1 643 008	1 001 237	505 568	136 203	-	1988
1 350 595	814 382	441 850	88 133	11 730	1989
1 335 708	763 838	399 535	147 435	24 900	1990
					1990
97 800	93 300	-	4 500	-	01
101 928	91 149	-	3 879	6 900	02/03
305 900	305 900	-	-	-	04
59 300	59 300	-	-	-	05
50 800	28 300	-	22 500	-	06
73 625	23 569	-	50 056	-	07
66 600	33 200	-	15 400	18 000	08
27 000	27 000	-	-	-	09
18 120	18 120	-	-	-	10
24 000	-	4 000	20 000	-	11
211 783	-	211 783	-	-	12
133 252	-	133 252	-	-	14
88 900	14 300	43 500	31 100	-	15
8 000	1 000	7 000	-	-	16
36 000	36 000	-	-	-	17
-	-	-	-	-	18
32 700	32 700	-	-	-	19
-	-	-	-	-	20

¹ Damage caused by bear, wolf, wolverine and eagle is excluded. See table 19. ² Included expenditure to prevention work.

Damage on domestic animals caused by big predators. Compensation and number of animals compensated. 1986-1990*Noxius animal*

Jerv <i>Wolverine</i>		Ørn <i>Eagle</i>		Uoppgitt <i>Unspecified</i>		Year
Erstatning	Dyr erstattet	Erstatning	Dyr erstattet	Erstatning	Dyr erstattet	
Kroner		Kroner		Kroner		
5 848 800	3 833	1 831 400	1 569	-	-	1986
6 582 400	3 820	2 201 800	1 643	-	-	1987
4 543 400	2 504	1 863 700	1 368	3 479 700	1 922	1988
2 408 600	1 394	949 300	802	8 816 800	5 099	1989
2 017 999	1 337	368 217	318	8 790 353	5 308	1990

Source: Directorate for Nature Management.

Tidligere utkommet på emneområdet
Previously issued on the subject

Jaktstatistikk *Hunting Statistics*

A	125	1964
A	158	1965
A	196	1966
A	232	1967
A	283	1968
A	343	1969
A	418	1970
A	489	1971
A	563	1972
A	646	1973
A	723	1974
A	807	1975
A	889	1976
A	974	1977
B	44	1978
B	144	1979
B	219	1980
B	315	1981
B	417	1982
B	495	1983
B	567	1984
B	640	1985
B	721	1986
B	799	1987
B	862	1988
B	936	1989
B	993	1990

Publikasjoner sendt ut fra Statistisk sentralbyrå etter 1. juli 1991.

Emneinndelt oversikt

Publications issued by the Central Bureau of Statistics since 1 July 1991.

Survey arranged by subject matter

- | | |
|---|---|
| <p>0. Generelle emner <i>General subject matters</i></p> <p>Statistisk årbok 1991 <i>Statistical Yearbook</i>. 1991-496s. (NOS B; 980) 90 kr
ISBN 82-537-3564-2 ISSN 0377-8908</p> <p>Statistisk årbok 1992 <i>Statistical Yearbook</i>. 1992-494s. (NOS C; 32) 95 kr
ISBN 82-537-3687-8 ISSN 0377-8908</p> <p>1. Naturressurser og naturmiljø <i>Natural resources and environment</i></p> <p>10. Ressurs- og miljøregnskap <i>Resource and environment accounts</i></p> <p>Klima, økonomi og tiltak (KLØKT)/Knut Moum (red.) 1992-97s. (RAPP; 92/3) 90 kr
ISBN 82-537-3647-9 ISSN 0332-8422</p> <p>Miljøkostnader i makroperspektiv/Anne Brendemoen, Solveig Glomsrød og Morten Aaserud (RAPP) Under utgivelse</p> <p>Naturressurser og miljø 1991 Energi, luft, fisk, skog, jordbruk, kommunale avløp, avfall, miljøindikatorer Ressursregnskap og analyser. 1992-154s. (RAPP; 92/1) 100 kr
ISBN 82-537-3651-7 ISSN 0332-8422</p> <p>Natural Resources and the Environment 1990. 1991-150s. (RAPP; 91/1A) 100 kr
ISBN 82-537-3558-8 ISSN 0332-8422</p> <p>Natural Resources and the Environment 1991. 1992-159s. (RAPP; 92/1A) 100 kr
ISBN 82-537-3668-1 ISSN 0332-8422</p> <p>12. Energi <i>Energy</i></p> <p>Effektivisering av kraftmarkedet/Torstein Bye og Tor Arnt Johnsen. 1991-39s. (RAPP; 91/13) 70 kr ISBN 82-537-3575-8
ISSN 0332-8422</p> <p>Ressursbruk og produksjon i kraftsektoren/Tor Arnt Johnsen. 1992-35s. (RAPP; 92/20) 75 kr
ISBN 82-537-3696-7 ISSN 0332-8422</p> | <p>2. Sosiodemografiske emner <i>Socio-demographic subject matters</i></p> <p>20. Generelle sosiodemografiske emner <i>General sociodemographic subject matters</i></p> <p>Mennesker og modeller Livsløp og kryssløp/Olav Ljones, Bjørg Moen og Lars Østby (red.) 1992-336s. (SØS; 78) 165 kr
ISBN 82-537-3699-1</p> <p>Levekårsundersøkelsen 1991 <i>Survey of Level of Living</i> (NOS) Under utgivelse</p> <p>21. Befolkning <i>Population</i></p> <p>Befolkningsstatistikk 1992 Hefte I Endringstal for kommunar 1990-1992 <i>Population Statistics 1992 Volume I Population Changes in Municipalities</i>. 1992-53s. (NOS C; 26) 65 kr
ISBN 82-537-3670-3 ISSN 0801-6682</p> <p>Befolkningsstatistikk 1991 Hefte II Folkemengd 1. januar <i>Population Statistics 1991 Volume II Population 1 January</i>. 1991-149s. (NOS B; 978) 70 kr
ISBN 82-537-3059-4 ISSN 0801-6690</p> <p>Befolkningsstatistikk 1992 Hefte II Folkemengd 1. januar <i>Population Statistics 1992 Volume II Population 1 January</i>. 1992-145s. (NOS C; 40) 75 kr
ISBN 82-537-3730-0 ISSN 0801-6690</p> <p>Befolkningsstatistikk 1991 Hefte III Oversikt <i>Population Statistics Volume III Survey</i>. 1991-143s. (NOS B; 988) 70 kr
ISBN 82-537-3582-0 ISSN 0801-6704</p> <p>Flytting og utdanning 1986-1989 Noen hovedresultater fra en undersøkelse av innenlandske flyttinger på landsnivå og utdanning/Lasse Sigbjørn Stambøl. 1992-73s. (RAPP; 92/15) 90 kr ISBN 82-537-3682-7
ISSN 0332-8422</p> |
|---|---|

- Framskrivning av folkemengden Nasjonale og regionale tall 1990-2050 *Population Projects National and Regional Figures*. 1991-181s. (NOS B; 983) 80 kr ISBN 82-537-3571-5 ISSN 0332-8015
- Tallet på innvandrere og deres etterkommere fram mot år 2050/Per Sevaldson. 1991-74s. (RAPP; 91/10) 60 kr ISBN 82-537-3567-7 ISSN 0332-8422
- 22. Helseforhold og helsetjeneste *Health conditions and health services***
- Dødsårsaker 1990 *Causes of Death*. 1992-172s. (NOS C; 15) 85 kr ISBN 82-537-3642-8 ISSN 0550-032X
- Dødelighet ved ulykker 1956-1988/Finn Gjertsen. 1992-127s. (RAPP; 92/8) 100 kr ISBN 82-537-3652-5 ISSN 0332-8422
- Helseinstitusjoner 1990 *Health Institutions*. 1992-106s. (NOS C; 13) 70 kr ISBN 82-537-3632-0 ISSN 0333-3701
- Helsestatistikk 1989 *Health Statistics*. 1991-107s. (NOS B; 966) 70 kr ISBN 82-537-3058-6 ISSN 0332-7906
- Helsestatistikk 1990 *Health Statistics*. 1992-108s. (NOS C; 25) 75 kr ISBN 82-537-3636-3 ISSN 0332-7906
- Kommunehelsetjenesten Årsstatistikk for 1990. 1992-56s. (RAPP; 92/9) 90 kr ISBN 82-537-3653-3 ISSN 0332-8422
- 23. Utdanning og skolevesen *Education and educational institutions***
- Utdanningsstatistikk Grunnskolar 1. september 1991 *Educational Statistics Primary and Lower Secondary Schools 1 September 1991*. 1992-104s. (NOS C; 29) 75 kr ISBN 82-537-3679-7 ISSN 0332-804X
- Utdanningsstatistikk Universiteter og høyskoler 1. oktober 1989 *Educational Statistics Universities and Colleges 1 October 1989*. 1991-115s. (NOS B; 994) 70 kr ISBN 82-537-3592-8 ISSN 0300-5631
- Utdanningsstatistikk Universiteter og høyskoler 1. oktober 1990 *Educational Statistics Universities and Colleges 1 October 1990* (NOS) Under utgivelse
- 24. Kulturelle forhold, generell tidsbruk, ferie og fritid *Culture, time use, holidays and leisure***
- Døgnet rundt Tidsbruk og tidsorganisering 1970-90 Tidsnyttingsundersøkelsene/Gustav Haraldsen og Hege Kitterød. 1992-185s. (SØS; 76) 189 kr ISBN 82-537-3639-8 ISSN 0801-3845
- Kultur- og mediebruk 1991/Odd Frank Vaage. 1992-64s. (RAPP; 92/12) 95 kr ISBN 82-537-3673-8 ISSN 0332-8422
- Tidsbruk og tidsorganisering 1970-90 *The Time Budget Surveys*. 1992-232s. (NOS C; 10) 105 kr ISBN 82-537-3637-1
- 25. Sosiale forhold og sosialvesen *Social conditions and social services***
- Barnehager 1990 *Kindergartens*. 1991-58s. (NOS B; 975) 50 kr ISBN 82-537-3580-4 ISSN 0803-4664
- Folketrygden Utviklingen fra 1967 til 1990/Else Helena Flittig (RAPP) Under utgivelse
- Sosialstatistikk 1990 *Social Statistics*. 1992-91s. (NOS C; 16) 65 kr ISBN 82-537-3643-6 ISSN 0333-2055
- Trygdestatistikk Alderspensionister 1988-1990 *National Insurance Old Age Pensioners*. 1992-93s. (NOS C; 22) 75 kr ISBN 82-537-3662-2 ISSN 0800-4064
- Trygdestatistikk Enslige forsørgere 1988-1990 *National Insurance Single Parents* (NOS) Under utgivelse
- 26. Rettsforhold og rettsvesen *The law and legal institutions***
- Kriminalstatistikk 1990 *Criminal Statistics*. 1992-151s. (NOS C; 2) 80 kr ISBN 82-537-3606-1 ISSN 0333-3914
- 27. Levekår *Level of living***
- Økonomiske levekår for barnefamilier og eldre 1970-1986/Jan Lyngstad (RAPP) Under utgivelse

- 3. Sosioøkonomiske emner**
Socioeconomic subject matters
- 30. Generelle sosioøkonomiske emner** *General socioeconomic subject matters*
- Arbeidsmiljø 1989 *Working Conditions*. 1992-120s. (NOS C; 9) 75 kr ISBN 82-537-3628-2
- Husholdningenes sparing Begrepsavklaring, dataproblemer og analyse/Knut Moum (red.). 1991-92s. (RAPP; 91/16) 80 kr ISBN 82-537-3585-5 ISSN 0332-8422
- 31. Folketellinger** *Population censuses*
- Folke- og bolig telling 1990 Dokumentasjon av kodeopplegget i Folke- og bolig telling 1990/ Ida Skogvoll (RAPP) Under utgivelse
- Folke- og bolig telling 1990 Dokumentasjon av kontroll- og opprettingsregler for skjemakjennemerker/Ida Skogvoll (RAPP) Under utgivelse
- Informasjonen om Folke- og bolig telling 1990 i massemediene/Liv Argel. 1992-68s. (RAPP; 92/6) 90 kr ISBN 82-537-3645-2 ISSN 0332-8422
- 32. Arbeidskraft** *Labour*
- Arbeidsmarkedstatistikk 1990 *Labour Market Statistics*. 1991-192s. (NOS B; 965) 80 kr ISBN 82-537-3052-7 ISSN 0078-1878
- Arbeidsmarkedstatistikk 1991 *Labour Market Statistics*. 1992-196s. (NOS C; 20) 85 kr ISBN 82-537-3659-2 ISSN 0078-1878
- 33. Lønn** *Wages and salaries*
- Lønnsstatistikk 1990 *Wage Statistics*. 1991-143s. (NOS B; 999) 70 kr ISBN 82-537-3601-0 ISSN 0078-1916
- Lønnsstatistikk 1991 *Wage Statistics* (NOS) Under utgivelse
- Lønnstilling for arbeidere i oljeutvinning, bergverksdrift og industri 3. kvartal 1990 *Wage Census for Workers in Oil Extraction, Mining and Manufacturing 3rd Quarter*. 1991-145s. (NOS C; 6) 80 kr ISBN 82-537-3623-1 ISSN 0803-6012
- 34. Personlig inntekt og formue** *Personal income and property*
- Familiesituasjon og økonomi En sammenlikning av husholdningers levestandard/Arne S. Andersen. 1992-70s. (RAPP; 91/19) 80 kr ISBN 82-537-3627-4
- Personlig inntekt, formue og skatt 1980-1989 Rapport fra registerbasert skattestatistikk/Børge Strand. 1992-50s. (RAPP; 91/18) 60 kr ISBN 82-537-3618-5 ISSN 0332-8422
- 35. Personlig forbruk** *Personal consumption*
- Konsumprisindeksen. 1991-82s. (RAPP; 91/8) 80 kr ISBN 82-537-3072-1 ISSN 0332-8422
- Prisnivå på Svalbard 1990. 1991-75s. (RAPP; 91/15) 60 kr ISBN 82-537-3556-1 ISSN 0332-8422
- 4. Næringsøkonomiske emner**
Industrial subject matters
- 40. Generelle næringsøkonomiske emner**
General industrial subject matters
- Regnskapsstatistikk 1990 Industri og varehandel *Statistics of Accounts Manufacturing, Wholesale and Retail Trade*. 1992-145s. (NOS C; 21) 75 kr ISBN 82-537-3661-4 ISSN 0802-684X
- 41. Jordbruk, skogbruk, jakt, fiske og fangst**
Agriculture, forestry, hunting, fishing, sealing and whaling
- Fiske og oppdrett av laks mv. 1989 *Fishing and Rearing of Salmon etc.* 1991-76s. (NOS B; 985) 60 kr ISBN 82-537-3577-4 ISSN 0801-8197
- Jaktstatistikk 1990 *Hunting Statistics*. 1991-56s. (NOS B; 993) 60 kr ISBN 82-537-3590-1 ISSN 0550-0400
- Jaktstatistikk 1991 *Hunting Statistics* (NOS) Under utgivelse
- Jordbruksstatistikk 1990 *Agricultural Statistics*. 1992-136s. (NOS C; 1) 80 kr ISBN 82-537-3602-9 ISSN 0078-1894

Landbruksteljing 1989 Hefte I Eigedomar - Arealressursar *Census of Agriculture and Forestry Properties - Area Resources* 1992-161s. (NOS C; 23) 85 kr ISBN 82-537-3663-0

Landbruksteljing 1989 Hefte II Alder - Inntekt - Sysselsetjing - Fagutdanning *Census of Agriculture and Forestry 1989 Vol. II Age - Income - Employment - Vocational Training*. 1992-117s. (NOS C; 12) 70 kr ISBN 82-537-3631-2

Landbruksteljing 1989 Hefte IV Jordbruk *Census of Agriculture and Forestry Volume IV Agriculture - Area Utilization*. 1992-143s. (NOS C; 24) 85 kr ISBN 82-537-3664-9

Landbruksteljing 1989 Hefte V Husdyr *Census of Agriculture and Forestry Volume V Livestock*. 1992-95s. (NOS C; 30) 75 kr ISBN 82-537-3680-0

Landbruksteljing 1989 Hefte VII Skogbruk - Utmarksressursar *Census of Agriculture and Forestry 1989 Volume VII Forestry - Outfield Resources*. 1992-130s. (NOS C; 5) 70 kr ISBN 82-537-3622-3

Skogavvirkning 1990/91 *Roundwood Cut* (NOS) Under utgivelse

Skogstatistikk 1989 *Forestry Statistics*. 1991-121s. (NOS B; 970) 70 kr ISBN 82-537-3055-1 ISSN 0468-8155

Skogstatistikk 1990 *Forestry Statistics*. 1992-131s. (NOS C; 17) 75 kr ISBN 82-537-3648-7 ISSN 0468-8155

Totalregnskap for fiske- og fangstnæringen 1986-1989. 1992-34s. (RAPP; 92/4) 75 kr ISBN 82-537-3633-9 ISSN 0332-8422

Veterinærstatistikk 1990 *Veterinary Statistics* (NOS) Under utgivelse

42. Oljeutvinning, bergverk, industri og kraftforsyning *Oil extraction, mining and quarrying, manufacturing, electricity and gas supply*

Elektrisitetsstatistikk 1990 *Electricity Statistics*. 1992-96s. (NOS C; 34) 65 kr ISBN 82-537-3690-8 ISSN 0333-3799

Energistatistikk 1990 *Energy Statistics*. 1991-85s. (NOS B; 995) 60 kr ISBN 82-537-3593-6 ISSN 0333-371X

Energistatistikk 1991 *Energy Statistics* (NOS) Under utgivelse

Energibruk i husholdningene Energiundersøkelsen 1990/Arne Ljones, Runa Nesbakken, Svein Sandbakken og Asbjørn Aaheim. 1992-106s. (RAPP; 92/2) 90 kr ISBN 82-537-3629-0 ISSN 0332-8422

Industristatistikk 1990 Næringstall *Manufacturing Statistics 1990 Industrial Figures*. 1992-123s. (NOS C; 36) 75 kr ISBN 82-537-3692-4 ISSN 0800-580x

Industristatistikk 1989 Hefte I Næringstall *Manufacturing Statistics 1989 Volume I Industrial Figures*. 1991-125s. (NOS B; 989) 70 kr ISBN 82-537-3583-9 ISSN 0800-580X

Industristatistikk 1989 Hefte II Varettall *Manufacturing Statistics 1989 Volume II Commodity Figures*. 1991-161s. (NOS B; 998) 80 kr ISBN 82-537-3599-5 ISSN 0800-5818

Olje- og gassvirksomhet 1. kvartal 1991 Statistikk og analyse *Oil and Gas Activity 1st Quarter 1991 Statistics and Analysis*. 1991-122s. (NOS B; 979) 60 kr ISBN 82-537-3563-4 ISSN 0802-0477

Olje- og gassvirksomhet 2. kvartal 1991 Statistikk og analyse *Oil and Gas Activity 2nd Quarter 1991 Statistics and Analysis*. 1991-62s. (NOS B; 987) 60 kr ISBN 82-537-3581-2 ISSN 0802-0477

Olje- og gassvirksomhet 3. kvartal 1991 Statistikk og analyse *Oil and Gas Activity 3rd Quarter 1991 Statistics and Analysis*. 1991-73s. (NOS C; 3) 60 kr ISBN 82-537-3619-3 ISSN 0802-0477

Olje- og gassvirksomhet 4. kvartal 1991 Statistikk og analyse *Oil and Gas Activity 4th Quarter 1991 Statistics and Analysis*. 1992-64s. (NOS C; 19) 55 kr ISBN 82-537-3657-6 ISSN 0802-0477

Olje- og gassvirksomhet 1. kvartal 1992 Statistikk og analyse *Oil and Gas Activity 1st Quarter 1992 Statistics and Analysis*. 1992-73s. (NOS C; 33) 55 kr ISBN 82-537-3688-6 ISSN 0802-0477

Olje- og gassvirksomhet 2. kvartal 1992
Statistikk og analyse *Oil and Gas Activity 2nd
Quarter 1992 Statistics and Analysis* (NOS)
Under utgivelse

**43. Bygge- og anleggsvirksomhet *Building and
construction***

Byggearealstatistikk 1991 *Building Statistics*.
1992-70s. (NOS C; 28) 65 kr
ISBN 82-537-3678-9 ISSN 0550-7162

Byggearealstatistikk 2. kvartal 1991.
1991-55s. (NOS B; 991) 50 kr
ISBN 82-537-3586-3 ISSN 0550-7162

Byggearealstatistikk 3. kvartal 1991.
1991-55s. (NOS C; 14) 50 kr
ISBN 82-537-3634-7 ISSN 0550-7162

Byggearealstatistikk 4. kvartal 1991.
1992-55s. (NOS C; 27) 55 kr
ISBN 82-537-3671-1 ISSN 0550-7162

Byggearealstatistikk 1. kvartal 1992.
1992-52s. (NOS C; 38) 55 kr
ISBN 82-537-3697-5 ISSN 0550-7162

Bygge- og anleggsstatistikk 1989
Construction Statistics. 1991-78s.
(NOS B; 971) 60 kr ISBN 82-537-3057-8
ISSN 0550-029X

Bygge- og anleggsstatistikk 1990 *Construction
Statistics* (NOS) Under utgivelse

Prisindeks for ny enebolig/Kurt Åge Wass
(RAPP) Under utgivelse

44. Utenrikshandel *External trade*

Commodity List Edition in English of
Statistisk varefortegnelse for Utenrikshandelen
1992 *Supplement to Monthly Bulletin of
External Trade 1992 and External Trade
1992*. 1992-141s. (NOS C; 8)
ISBN 82-537-3626-6 ISSN 0333-2896

Statistisk varefortegnelse for utenrikshandelen
1992 Tillegg til Månedstatistikk over
utenrikshandelen 1992 og Utenrikshandel
1992. 1992-172s. (NOS C; 7)
ISBN 82-537-3625-8 ISSN 0800-904X

Utenrikshandel 1990 *External Trade*. 1991-
370s. (NOS B; 973) 100 kr
ISBN 82-537-3061-6 ISSN 0802-9571

Utenrikshandel 1991 *External Trade*. 1992-
375s. (NOS C; 35) 125 kr
ISBN 82-537-3691-6 ISSN 0802-9571

45. Varehandel *Internal trade*

Varehandelsstatistikk 1989 *Wholesale and
Retail Trade Statistics*. 1991-74s.
(NOS B; 982) 60 kr ISBN 82-537-3566-9
ISSN 0078-1959

**46. Samferdsel og reiseliv *Transport,
communication and tourism***

Hotelløkonomi og overnattinger En analyse
av sammenhengen mellom hotellenes
lønnsomhet og kapasitetsutnyttning mv./Tom
Granseth. 1992-53s. (RAPP; 92/5) 90 kr
ISBN 82-537-3635-5 ISSN 0332-8422

Lastebiltransport 1988 Utvalgsundersøkelse
Road Goods Transport Sample Survey. 1991-
141s. (NOS B; 974) 70 kr
ISBN 82-537-3555-3 ISSN 0800-9961

Norsk hotellnæring 1950-1990/Jan-Erik
Lystad. 1992-174s. (SØS; 77) 115 kr
ISBN 82-537-3677-0 ISSN 0801-3845

Reiselivsstatistikk 1990 *Statistics on Travel*.
1991-119s. (NOS B; 992) 70 kr
ISBN 82-537-3589-8 ISSN 0333-208X

Samferdselsstatistikk 1990 *Transport and
Communication Statistics*. 1992-201s.
(NOS B; 977) 80 kr ISBN 82-537-3569-3
ISSN 0468-8147

Sjøfart 1990 *Maritime Statistics*. 1991-132s.
(NOS B; 986) 70 kr ISBN 82-537-3578-2
ISSN 0800-9848

Sjøfart 1991 *Maritime Statistics* (NOS)
Under utgivelse

Veitrafikkulykker 1990 *Road Traffic
Accidents*. 1991-105s. (NOS B; 996) 70 kr
ISBN 82-537-3594-4 ISSN 0468-8198

Veitrafikkulykker 1991 *Road Traffic
Accidents* (NOS) Under utgivelse

47. Tjenesteyting *Services*

Forretningsmessig tjenesteyting 1990 *Business
Services* (NOS) Under utgivelse

Tjenesteyting 1989 Forretningsmessig
tjenesteyting og utleie av maskiner og utstyr
*Services Business Services and Machinery
and Equipment Rental and Leasing*.
1991-76s. (NOS B; 964) 60 kr
ISBN 82-537-3570-7 ISSN 0800-4056

- 5. Samfunnsøkonomiske emner**
General economic subject matters
- 50. Nasjonalregnskap og andre generelle samfunnsøkonomiske emner** *National accounts and other general economic subject matters*
- Kvartalsvis nasjonalregnskap 1978-1990
Quarterly National Accounts. 1992-206s.
(NOS B; 997) 105 kr ISBN 82-537-3597-9
ISSN 0800-9783
- Nasjonalregnskapsstatistikk 1989 *National Accounts Statistics*, 1991-345s. (NOS B; 981)
100 kr ISBN 82-537-3565-0
ISSN 0550-0494
- 51. Offentlig forvaltning** *Public administration*
- Det norske skattesystemet 1992 *The Norwegian Tax System*/Inger Gabrielsen
(SØS) Under utgivelse
- Offentlig forvaltning i Norge. 1992-72s.
(RAPP; 92/13) 90 kr ISBN 82-537-3674-6
ISSN 0332-8422
- Skatter og overføringer til private Historisk
oversikt over satser mv. Årene 1975-1991.
1991-69s. (RAPP; 91/14) 80 kr
ISBN 82-537-3576-6 ISSN 0332-8422
- Strukturaltall for kommunenes økonomi 1990
Structural Data from the Municipal Accounts.
1992-160s. (NOS C; 11) 80 kr
ISBN 82-537-3630-4 ISSN 0333-3809
- 52. Finansinstitusjoner, penger og kreditt**
Financial institutions, money and credit
- Kredittmarkedstatistikk Fordringer og gjeld
overfor utlandet 1988 og 1989 *Credit Market
Statistics Foreign Market Statistics Foreign
Assets and Liabilities 1988 and 1989*.
1991-94s. (NOS B; 990) 60 kr
ISBN 82-537-3584-7 ISSN 0333-3736
- 59. Andre samfunnsøkonomiske emner** *Other
general economic subject matters*
- En disaggregert ettermodell for offentlig
transport i MODAG/MSG/Knut A.
Magnussen og Jens Stoltenberg. 1991-42s.
(RAPP; 91/11) 70 kr ISBN 82-537-3568-5
ISSN 0332-8422

Utkommet i serien Standarder for norsk statistikk (SNS)
Issued in the series Standards for Norwegian Statistics (SNS)

- | | |
|--|---|
| <p>Nr. 1 Kontoplanen i nasjonalregnskapet. Ajourført mai 1989 <i>Accounting System of the National Accounts. Updated May 1989.</i> 1989-95s. 45 kr ISBN 82-537-2792-5</p> <p>" 2 Standard for næringsgruppering <i>Standard Industrial Classification.</i> 1983-49s. 35 kr ISBN 82-537-1891-8</p> <p>" 3 Standard for handelsområder Etter kommuneinndelingen pr. 1. januar 1989. 1989-39s. 35 kr ISBN 82-537-2806-9</p> <p>" 4 Standard for kommuneklassifisering <i>Standard Classification of Municipalities.</i> 1985-46s. 20 kr ISBN 82-537-2212-5</p> <p>" 5 Standard for inndeling etter sosioøkonomisk status <i>Standard Classification of Socioeconomic Status.</i> 1984-32s. 12 kr ISBN 82-537-2073-4</p> | <p>Nr. 6 Klassifikasjon av sykdommer, skader og dødsårsaker Norsk utgave av <i>International Classification of Diseases, Ninth Revision (ICD-9).</i>
 Systematisk del. Revidert 1990. 1990-310s. 100 kr ISBN 82-537-2966-9
 Stikkordregister. Optrykk 1992. 1992-153s. 115 kr ISBN 82-537-2350-4</p> <p>" 7 Standard for utdanningsgruppering i offentlig norsk statistikk Revidert 1989 <i>Norwegian Standard Classification of Education Revised 1989.</i> 1989-161s. 60 kr ISBN 82-537-2793-3</p> <p>" 9 Internasjonal standard for varegruppering i statistikken over utenrikshandelen (SITC-Rev.3). 1989-96s. 55 kr ISBN 82-537-2741-0</p> |
|--|---|

Pris kr 65,00

Publikasjonen utgis i kommisjon hos Akademika - avdeling
for offentlige publikasjoner, Oslo, og er til salgs hos alle bokhandlere.

ISBN 82-537-3731-9
ISSN 0550-0400



9 788253 737317

