

NORGES OFFISIELLE STATISTIKK NOS C 80

REGNSKAPSSTATISTIKK 1991

INDUSTRI OG VAREHANDEL

STATISTICS OF ACCOUNTS 1991
MANUFACTURING, WHOLESALE AND RETAIL TRADE



Til salgs hos:

Akademika
- avdeling for offentlige publikasjoner
Møllergt. 17
Postboks 8134 Dep
0033 Oslo

Tlf.: 22 11 67 70
Telefax: 22 42 05 51



REGNSKAPSSTATISTIKK

1991

INDUSTRI OG VAREHANDEL

STATISTICS OF ACCOUNTS

1991

MANUFACTURING, WHOLESALE AND RETAIL TRADE

STATISTISK SENTRALBYRÅ
OSLO-KONGSVINGER 1993

ISBN 82-537-3853-6
ISSN 0802-684X

EMNEGRUPPE

40 Generelle næringsøkonomiske emner

EMNEORD

Foretaksregnskap

Bergverksdrift

Finansieringsforhold

Foretaksøkonomi

Nøkkeltall

Olje- og gassvirksomhet

Rentabilitet

OMSLAG

Design: Strand & Lund A.S

Foto: Forside: Husmo. Bakside: Mittet

Trykk: Aasens Trykkerier A.S

Publikasjonen er trykt i Statistisk sentralbyrå

Forord

Publikasjonen inneholder regnskapsstatistikk for store foretak i olje- og gassvirksomhet, bergverksdrift og industri, engroshandel og detaljhandel. I statistikken for 1991 er omfanget av foretak i bergverksdrift, industri og detaljhandel redusert i forhold til 1990, ved at størrelsesgrensene for foretakene er hevet. Publikasjonen for 1991 er ellers utarbeidet på samme måte som for 1990.

Regnskapsstatistikken gir resultatregnskap, balanse og en del avledede analysetall for ulike bransjer, konkurransetyper, eierformer og størrelsesgrupper. I tillegg til oppgavene for siste år gis det også en del tilbakegående tall.

Foreløpige oppgaver for 1991 er tidligere publisert i Statistisk ukehefte nr. 43, 1992 og Ukens statistikk nr. 51/52, 1992.

Konsulent Sissel Fjeld og førstekonsulent Jan Stensrud har stått for arbeidet med publikasjonen.

Statistisk sentralbyrå, Oslo, 12. mars 1993

Svein Longva

Bjørn Bleskestad

Preface

The publication contains statistics of accounts for large enterprises in oil and gas activity, mining and manufacturing, wholesale and retail trade. In the statistics for 1991 the coverage of enterprises in mining, manufacturing and retail trade has been reduced compared to 1990. The publication for 1991 appears in the same form as for 1990.

The publication gives income statement, balance sheet and a number of deduced analytical figures for different industry groups, competitive types, owner groups and employment groups. In addition to information for the last year, there is also given a set of retrospective figures.

Preliminary information for the year 1991 has been published in the Weekly Bulletin of Statistics no. 43 and no. 51/52, 1992.

The publication has been prepared under the supervision of Ms. Sissel Fjeld and Mr. Jan Stensrud.

Sentral Bureau of Statistics, Oslo, 12 March 1993

Svein Longva

Bjørn Bleskestad

Innhold

| | Side |
|---|------|
| Tabellregister | 7 |
| Tekstdel | |
| 1. Formål | 11 |
| 2. Omfang og datagrunnlag | 11 |
| 2.1. Omfang | 11 |
| 2.2. Datagrunnlag | 11 |
| 3. Begrep og kjennemerker | 12 |
| 3.1. Foretak | 12 |
| 3.2. Regnskapstall | 12 |
| 3.2.1. Resultatregnskap | 12 |
| 3.2.2. Balanse | 14 |
| 3.2.3. Finansieringsanalyse | 15 |
| 3.2.4. Nøkkeltall og bakgrunnstall | 16 |
| 3.3. Andre kjennemerker | 17 |
| 3.3.1. Næring og konkurransetype | 17 |
| 3.3.2. Eierform | 17 |
| 3.3.3. Sysselsetting | 17 |
| 4. Bruk av statistikken | 17 |
| 4.1. Merknader til statistikken | 17 |
| 4.2. Endringer i statistikken for 1991 | 18 |
| 5. Noen hovedresultater | 19 |
| Sammendrag på engelsk | 27 |
| Tabelldel | 31 |
| Vedlegg | |
| 1A. Alminnelig regnskapsskjema for personlige foretak | 117 |
| 1B. Alminnelig regnskapsskjema for ikke-personlige foretak | 121 |
| 2. Rettledning for utfylling av alminnelig regnskapsskjema | 125 |
| 3. Resultatregnskap og balanse på engelsk. Sammenheng med skjema | 129 |
| 4. Utvalgte regnskapstall på engelsk. Sammenheng med skjema | 131 |
| 5. Definisjoner av nøkkeltall, bakgrunnstall og finansieringsanalyse | 132 |
| 6. Definisjoner av nøkkeltall, bakgrunnstall og finansieringsanalyse på engelsk | 134 |
| 7. Næringsgruppering på engelsk. Inndeling i konkurransetyper | 136 |
| Utkomne publikasjoner | |
| Tidligere utkommet på emneområdet | 139 |
| Publikasjoner sendt ut fra Statistisk sentralbyrå etter 1. januar 1992. Emneinndelt oversikt .. | 140 |
| Standarder for norsk statistikk (SNS) | 147 |
| Standardtegn i tabeller | |
| . Tall kan ikke forekomme (ulogisk) | |
| : Tall kan ikke offentliggjøres | |
| - Null | |
| 0 Mindre enn 0,5 av den brukte enheten | |
| 0,0 Mindre enn 0,05 av den brukte enheten | |
| — Brudd i den loddrette serien | |
| Brudd i den vannrette serien | |

Contents

| | Page |
|--|---|
| Index of tables | 9 |
| Text | |
| 1. Purpose | 11 |
| 2. Coverage and source | 11 |
| 2.1. Coverage | 11 |
| 2.2. Source | 11 |
| 3. Terms and variables | 12 |
| 3.1. Enterprise | 12 |
| 3.2. Accounting figures | 12 |
| 3.2.1. Income statement | 12 |
| 3.2.2. Balance sheet | 14 |
| 3.2.3. Source and application of funds | 15 |
| 3.2.4. Key figures and background figures | 16 |
| 3.3. Other variables | 17 |
| 3.3.1. Industry group and competitive type | 17 |
| 3.3.2. Owner group | 17 |
| 3.3.3. Employment | 17 |
| 4. Use of the statistics | 17 |
| 4.1. Comments to the statistics | 17 |
| 4.2. Changes in the statistics for 1991 | 18 |
| 5. Some main results | 19 |
| Summary in English | 27 |
| Tables | 31 |
| Annexes | |
| 1A. The questionnaire for unincorporated enterprises | 117 |
| 1B. The questionnaire for incorporated enterprises | 121 |
| 2. The instruction for the questionnaire | 125 |
| 3. Income statement and balance sheet in English. References to the questionnaire | 129 |
| 4. Selected accounting figures in English. References to the questionnaire | 131 |
| 5. Definitions of key figures, background figures and source and application of funds (Norwegian) | 132 |
| 6. Definitions of key figures, background figures and source and application of funds in English | 134 |
| 7. Industry groups in English. Specification by competitive type | 136 |
| Publications | |
| Previously issued on the subject | 139 |
| Publications issued by the Central Bureau of Statistics since 1 January 1992. Survey arranged by subject matter | 140 |
| Issued in the series Standards for Norwegian Statistics (SNS) | 147 |
| Explanation of Symbols in Tables | |
| . | Category not applicable |
| : | Not for publication |
| - | Nil |
| 0 | Less than 0.5 of unit employed |
| 0,0 | Less than 0.05 of unit employed |
| — | Break in the homogeneity of a vertical series |
| | Break in the homogeneity of a horizontal series |

Tabellregister

| | Side |
|--|------|
| 1. Nøkkeltall for foretak i olje- og gassvirksomhet, bergverksdrift og industri, engroshandel og detaljhandel. 1977-1991 | 31 |
| Olje- og gassvirksomhet, bergverksdrift og industri | |
| Tilbakegående tall | |
| 2. Utvalgte regnskapstall for foretak i olje- og gassvirksomhet. 1987-1991. Identiske foretak 1990-1991 | 32 |
| 3. Utvalgte regnskapstall for foretak i bergverksdrift og industri. 1987-1991. Identiske foretak 1990-1991 | 34 |
| 4. Nøkkeltall for foretak i ulike næringshovedgrupper/konkurransetyper i olje- og gassvirksomhet, bergverksdrift og industri. 1987-1991 | 36 |
| 5. Nøkkeltall for ulike næringshovedgrupper/konkurransetyper i olje- og gassvirksomhet, bergverksdrift og industri. Identiske foretak 1987-1991 | 40 |
| 6. Nøkkeltall for ulike næringshovedgrupper/konkurransetyper i olje- og gassvirksomhet, bergverksdrift og industri. Identiske foretak 1990-1991 | 44 |
| 7. Bakgrunnstall for kapitalavkastningen i ulike næringshovedgrupper/konkurransetyper i olje- og gassvirksomhet, bergverksdrift og industri. Identiske foretak 1990-1991 | 46 |
| Regnskapstall 1991 | |
| 8. Resultatregnskap og balanse for foretak i olje- og gassvirksomhet, bergverksdrift og industri. 1991 | 50 |
| 9. Utvalgte regnskapstall for foretak i olje- og gassvirksomhet. 1991 | 52 |
| 10. Utvalgte regnskapstall for foretak i ulike næringshovedgrupper i bergverksdrift og industri 1991 | 53 |
| 11. Utvalgte regnskapstall for foretak i ulike konkurranstyper i bergverksdrift og industri. 1991 | 62 |
| 12. Utvalgte regnskapstall for foretak i ulike eierformer i bergverksdrift og industri. 1991 | 63 |
| 13. Utvalgte regnskapstall for foretak i ulike sysselsettingsgrupper i bergverksdrift og industri. 1991 | 64 |
| Nøkkeltall 1991 | |
| 14. Nøkkeltall for foretak i ulike eierformer og næringshovedgrupper i bergverksdrift og industri. 1991 | 65 |
| 15. Nøkkeltall for foretak i ulike næringshovedgrupper og sysselsettingsgrupper i bergverksdrift og industri. 1991 | 67 |
| 16. Nøkkeltall for foretak i ulike næringsgrupper i olje- og gassvirksomhet, bergverksdrift og industri. 1991 | 70 |
| 17. Foretak etter størrelsen på totalrentabilitet i ulike næringshovedgrupper/konkurransetyper i olje- og gassvirksomhet, bergverksdrift og industri. 1991 | 72 |
| 18. Foretak etter størrelsen på egenkapitalrentabilitet i ulike næringshovedgrupper/konkurransetyper i olje- og gassvirksomhet, bergverksdrift og industri. 1991 | 73 |
| 19. Foretak etter størrelsen på egenkapitalandel i ulike næringshovedgrupper/konkurransetyper i olje- og gassvirksomhet, bergverksdrift og industri. 1991 | 74 |
| Dekningsprosenter | |
| 20. Sysselsetting i foretak i regnskapsstatistikken i prosent av sysselsetting i alle foretak i ulike næringsgrupper i olje- og gassvirksomhet, bergverksdrift og industri. 1991 | 75 |

Engroshandel og detaljhandel**Tilbakegående tall**

| | |
|--|----|
| 21. Utvalgte regnskapstall for foretak i engroshandel. 1987-1991. Identiske foretak 1990-1991 . | 76 |
| 22. Utvalgte regnskapstall for foretak i detaljhandel. 1987-1991. Identiske foretak 1990-1991 .. | 78 |
| 23. Nøkkeltall for foretak i ulike næringsgrupper i engroshandel og detaljhandel. 1987-1991 .. | 80 |
| 24. Nøkkeltall for ulike næringsgrupper i engroshandel og detaljhandel. Identiske foretak 1990-1991 | 84 |
| 25. Bakgrunnstall for kapitalavkastningen i ulike næringsgrupper i engroshandel og detaljhandel. Identiske foretak 1990-1991 | 86 |

Regnskapstall 1991

| | |
|---|-----|
| 26. Resultatregnskap og balanse for foretak i engroshandel og detaljhandel. 1991 | 90 |
| 27. Utvalgte regnskapstall for foretak i ulike næringsgrupper i engroshandel. 1991 | 92 |
| 28. Utvalgte regnskapstall for foretak i ulike næringsgrupper i detaljhandel. 1991 | 96 |
| 29. Utvalgte regnskapstall for foretak i ulike eierformer i engroshandel. 1991 | 102 |
| 30. Utvalgte regnskapstall for foretak i ulike eierformer for detaljhandel i alt, varehushandel og dagligvarehandel. 1991 | 103 |
| 31. Utvalgte regnskapstall for foretak i ulike sysselsettingsgrupper i engroshandel. 1991 | 105 |
| 32. Utvalgte regnskapstall for foretak i ulike sysselsettingsgrupper i detaljhandel. 1991 | 106 |

Nøkkeltall 1991

| | |
|---|-----|
| 33. Nøkkeltall for foretak i ulike eierformer og næringsgrupper i engroshandel. 1991 | 107 |
| 34. Nøkkeltall for foretak i ulike næringsgrupper og sysselsettingsgrupper i engroshandel. 1991 | 108 |
| 35. Nøkkeltall for foretak i ulike næringsgrupper og sysselsettingsgrupper i detaljhandel. 1991 | 109 |
| 36. Nøkkeltall for foretak i ulike næringsundergrupper i engroshandel og detaljhandel. 1991 .. | 111 |
| 37. Foretak etter størrelsen på totalrentabilitet i ulike næringsgrupper i engroshandel og detaljhandel. 1991 | 113 |
| 38. Foretak etter størrelsen på egenkapitalrentabilitet i ulike næringsgrupper i engroshandel og detaljhandel. 1991 | 114 |
| 39. Foretak etter størrelsen på egenkapitalandel i ulike næringsgrupper i engroshandel og detaljhandel. 1991 | 115 |

Dekningsprosent

| | |
|--|-----|
| 40. Sysselsetting i foretak i regnskapsstatistikken i prosent av sysselsetting i alle foretak i ulike næringsundergrupper i engroshandel og detaljhandel. 1991 | 116 |
|--|-----|

Index of tables

| | Page |
|---|------|
| 1. Key figures for enterprises in oil and gas activity, mining and manufacturing, wholesale and retail trade. 1977-1991 | 31 |
| Oil and gas activity, mining and manufacturing | |
| Retrospective figures | |
| 2. Selected accounting figures for enterprises in oil and gas activity. 1987-1991. Identical enterprises 1990-1991 | 32 |
| 3. Selected accounting figures for enterprises in mining and manufacturing. 1987-1991. Identical enterprises 1990-1991 | 34 |
| 4. Key figures for enterprises in different industry major groups/competitive types in oil and gas activity, mining and manufacturing. 1987-1991 | 36 |
| 5. Key figures for different industry major groups/competitive types in oil and gas activity, mining and manufacturing. Identical enterprises 1987-1991 | 40 |
| 6. Key figures for different industry major groups/competitive types in oil and gas activity, mining and manufacturing. Identical enterprises 1990-1991 | 44 |
| 7. Background figures for return on capital in different industry major groups/competitive types in oil and gas activity, mining and manufacturing. Identical enterprises 1990-1991 ... | 46 |
| Accounting figures 1991 | |
| 8. Income statement and balance sheet for enterprises in oil and gas activity, mining and manufacturing. 1991 | 50 |
| 9. Selected accounting figures for enterprises in oil and gas activity. 1991 | 52 |
| 10. Selected accounting figures for enterprises in different industry major groups in mining and manufacturing. 1991 | 53 |
| 11. Selected accounting figures for enterprises in different competitive types in mining and manufacturing. 1991 | 62 |
| 12. Selected accounting figures for enterprises in different owner groups in mining and manufacturing. 1991 | 63 |
| 13. Selected accounting figures for enterprises in different employment groups in mining and manufacturing. 1991 | 64 |
| Key figures 1991 | |
| 14. Key figures for enterprises in different owner groups and industry major groups in mining and manufacturing. 1991 | 65 |
| 15. Key figures for enterprises in different industry major groups and employment groups in mining and manufacturing. 1991 | 67 |
| 16. Key figures for enterprises in different industry groups in oil and gas activity, mining and manufacturing. 1991 | 70 |
| 17. Enterprises by size of return on total assets in different industry major groups/competitive types in oil and gas activity, mining and manufacturing. 1991 | 72 |
| 18. Enterprises by size of return on equity in different industry major groups/competitive types in oil and gas activity, mining and manufacturing. 1991 | 73 |
| 19. Enterprises by size of equity ratio in different industry major groups/competitive types in oil and gas activity, mining and manufacturing. 1991 | 74 |
| Covering percentages | |
| 20. Employment in enterprises in statistics of accounts in percentage of employment in all enterprises in different industry groups in oil and gas activity, mining and manufacturing. 1991 | 75 |

| | Page |
|--|------|
| Wholesale and retail trade | |
| Retrospective figures | |
| 21. Selected accounting figures for enterprises in wholesale trade. 1987-1991. Identical enterprises 1990-1991 | 76 |
| 22. Selected accounting figures for enterprises in retail trade 1987-1991. Identical enterprises 1990-1991 | 78 |
| 23. Key figures for enterprises in different industry groups in wholesale and retail trade. 1987-1991 | 80 |
| 24. Key figures for different industry groups in wholesale and retail trade. Identical enterprises 1990-1991 | 84 |
| 25. Background figures for return on capital in different industry groups in wholesale and retail trade. Identical enterprises 1990-1991 | 86 |
| Accounting figures 1991 | |
| 26. Income statement and balance sheet for enterprises in wholesale and retail trade. 1991 | 90 |
| 27. Selected accounting figures for enterprises in different industry groups in wholesale trade. 1991 | 92 |
| 28. Selected accounting figures for enterprises in different industry groups in retail trade. 1991 | 96 |
| 29. Selected accounting figures for enterprises in different owner groups in wholesale trade. 1991 | 102 |
| 30. Selected accounting figures for enterprises in different owner groups for retail trade, total, department stores and retailing of grocery goods. 1991 | 103 |
| 31. Selected accounting figures for enterprises in different employment groups in wholesale trade. 1991 | 105 |
| 32. Selected accounting figures for enterprises in different employment groups in retail trade. 1991 | 106 |
| Key figures 1991 | |
| 33. Key figures for enterprises in different owner groups and industry groups in wholesale trade. 1991 | 107 |
| 34. Key figures for enterprises in different industry groups and employment groups in wholesale trade. 1991 | 108 |
| 35. Key figures for enterprises in different industry groups and employment groups in retail trade. 1991 | 109 |
| 36. Key figures for enterprises in different industry subgroups in wholesale and retail trade. 1991 | 111 |
| 37. Enterprises by size of return on total assets in different industry groups in wholesale and retail trade. 1991 | 113 |
| 38. Enterprises by size of return on equity in different industry groups in wholesale and retail trade. 1991 | 114 |
| 39. Enterprises by size of equity ratio in different industry groups in wholesale and retail trade. 1991 | 115 |
| Covering percentages | |
| 40. Employment in enterprises in statistics of accounts in percentage of employment in all enterprises in different industry subgroups in wholesale and retail trade. 1991 | 116 |

1. Formål

Formålet med regnskapsstatistikken er å skaffe tallmateriale til foretaksøkonomiske oversikter og analyser og å gi datagrunnlag til nasjonalregnskap og skatteforskning.

Statistikken gir resultatregnskap, balanse og en del avledede analysetall (finansieringsanalyse, nøkkeltall og bakgrunnstall). Resultatregnskapet spesifiserer inntekter, kostnader og resultatstørrelser, mens balansen viser eiendeler, gjeld og egenkapital. I finansieringsanalysen gis det opplysninger om hvordan finansielle midler er tilført i året og hvordan de er anvendt. Nøkkeltallene gir forholdet mellom ulike størrelser i resultatregnskapet og balansen, og bidrar til å kaste lys over foretakenes lønnsomhet, soliditet og likviditet. Med bakgrunnstallene gis det en sammenhengende analyse av de faktorene som påvirker lønnsomheten (kapitalavkastningen).

Statistikken gir grunnlag for sammenlikninger av foretak over tid og mellom ulike bransjer, eierformer og størrelsesgrupper. Den gir også holdpunkter for sammenlikning og vurdering av enkeltforetaks regnskapstall.

2. Omfang og datagrunnlag

2.1. Omfang

Regnskapsstatistikken for 1991 omfatter:

- Foretak i olje- og gassvirksomhet uansett størrelse
- Foretak i bergverksdrift og industri med minst 100 sysselsatte
- Foretak i engroshandel med minst 30 sysselsatte (årsverk)
- Aksjeselskap og andelslag i detaljhandel med minst 20 sysselsatte (årsverk).

Statistikken for bergverksdrift, industri og detaljhandel har fått redusert omfang i 1991 ved at grensene for store foretak er hevet i forhold til 1990. For bergverksdrift og industri var grensen i 1990 50 sysselsatte, og for detaljhandel 10 sysselsatte (årsverk). Sistnevnte grense for detaljhandel har ligget fast siden 1985, mens det tidligere var en gradvis utvidelse i omfanget av denne statistikken. For engroshandel ble statistikken utvidet fra 1984 til 1985 da grensen for store foretak ble endret fra 50 til 30 sysselsatte (årsverk).

Foretakene er trukket ut på grunnlag av opplysninger om hovedaktivitet og sysselsetting året før regnskapsåret. Foretak som har vært i drift bare en del av regnskapsåret, er som hovedregel ikke med i statistikken. Foretak som har unnlatt å gi eller gitt for dårlig regnskapsoppgave, er heller ikke med. Videre er følgende statsforetak holdt utenfor: Statens direkte økonomiske engasjement i oljevirksomheten, Statkorn og A/S Vinmono-polet.

Foretakene i regnskapsstatistikken for 1991 dekker over halvparten av total sysselsetting i bergverksdrift og industri, nesten halvparten av total sysselsetting i engroshandel og vel en fjerdedel av total sysselsetting i detaljhandel.

I statistikken for olje- og gassvirksomheten er medregnet foretak som er rettighetshavere (har eierandeler) i en eller flere utvinningstillatelser på norsk kontinentalsokkel. Rettighetshavere som er operatører for minst én utvinningstillatelse eller som utfører virksomhet på linje med det operatørene gjør, er klassifisert i bransje 22 Utvinning av råolje og naturgass. Resten av rettighetshaverne er gruppert i bransje 81021 Finansieringsvirksomhet knyttet til utvinning av råolje og naturgass.

2.2. Datagrunnlag

Statistikken bygger på opplysninger innhentet fra foretakene på Alminnelig regnskapsskjema (resultatregnskap, balanse og sysselsetting pr. 31.12.) og opplysninger i Det sentrale bedrifts- og foretaksregister i Statistisk sentralbyrå (næring, eierform og sysselsettingsgruppe). Regnskapsoppgavene er innhentet med hjemmel i lov av 16. juni 1989 nr. 54 om offisiell statistikk og Statistisk sentralbyrå (statistikkloven), kgl.res. av 16. juni 1989 og forskrift fastsatt av Finansdepartementet.

Alminnelig regnskapsskjema er felles for likningsmyndighetene, Prisdirektoratet og SSB. SSB får i stor utstrekning kopi av skjemaet som er sendt til likningsmyndighetene. Regnskapsskjemaet er utarbeidet i henhold til aksjelov og regnskapslov, men har noe mer detaljerte inndelinger i resultatregnskap og balanse enn det som kreves i loven. I tillegg til skjema får SSB i noen grad tilsendt det lovbestemte årsoppgjøret (årsberetning og regnskap med noteopplysninger) som gir nyttig bakgrunnsinformasjon ved behandlingen av regnskapsoppgavene.

Regnskapsskjemaet foreligger i to varianter, en for personlige foretak (enkeltperson foretak, ansvarlige selskap og kommandittselskap) og en for

ikke-personlige foretak (aksjeselskap, andelslag o.l.). Skjemaene er gjengitt i henholdsvis vedlegg 1A og 1B og rettleidingen for utfyllingen i vedlegg 2. Det benyttes fra 1987-årgangen samme skjema for alle bransjer. Tidligere var det eget skjema for detaljhandel med tilleggsopplysninger om sysselsetting, brannforsikringsverdi, gulvflate og betjeningsform.

For foretak som ikke følger kalenderåret i sin regnskapsføring er det for 1991 benyttet oppgave for det regnskapsåret som ble avsluttet i kalenderåret. Dette avviker litt fra avgrensningen tidligere år, jf. avsnitt 4.2. Endringer i statistikken for 1991.

3. Begrep og kjennemerker

3.1. Foretak

Regnskapsoppgavene innhentes for det enkelte foretak. I Standard for næringsgruppering er foretak definert som en institusjonell enhet som omfatter all virksomhet drevet av samme eier. Foretaksenheten faller som regel sammen med begrepet firma og er den minste enhet som det er naturlig å legge til grunn ved regnskapsstatistikk. Et foretak kan f.eks. være et aksjeselskap, et andelslag, et kommandittselskap eller et ansvarlig selskap. Norsk filial av utenlandsk aksjeselskap regnes som eget foretak. Konsern som består av flere selvstendig organiserte foretak, har med få unntak gitt særskilte oppgaver for de enkelte foretak.

Det utarbeides spesielle tidsserier for identiske foretak. Med identiske foretak for en periode menes foretak som har vært med i statistikken alle årene i perioden. Enkelte foretak er holdt utenom blant de identiske, fordi de ikke er regnskapsmessig sammenliknbare mellom årene. Dette kan f.eks. gjelde foretak som er fusjonert eller som har fått endret eierform.

3.2. Regnskapstall

Statistikken gir resultatregnskap, balanse og avledede opplysninger om finansieringsanalyse, nøkkeltall og bakgrunnstall. Oppgavene i resultatregnskapet og balansen bygger på bestemmelser i regnskaps- og skattelovgivningen og på innarbeidet regnskapspraksis. Oppgavene er stort sett i samsvar med oppstillingene i foretakenes offisielle årsregnskap. Regnskapspostene kan imidlertid i noen grad være omgruppert for å sikre ensartet behandling og sammenliknbarhet i statistikken.

For mer detaljerte opplysninger enn det som er gitt nedenfor, vises det til vedlegg bak i publikasjonen for regnskapsskjema, rettleiding og definisjoner av de avledede analysetallene.

3.2.1. Resultatregnskap

Resultatregnskapet omfatter disse hovedgruppene:

- Driftsinntekter og driftskostnader
- Finansinntekter og finanskostnader
- Ekstraordinære inntekter og kostnader
- Årsoppgjørdisposisjoner
- Disponering av årsoverskudd (dekning av årunderskudd)

Grunnlaget for oppgavene er realiserte inntekter i regnskapsåret og tilhørende historisk registrerte kostnader (periodiserte utgifter). Differansen mellom inntektene og kostnadene i de enkelte hovedgruppene gir de tilhørende resultatstørrelser. I tillegg registreres resultat før ekstraordinære poster og resultat før årsoppgjørdisposisjoner. Årsoverskuddet tilsvarer resultatet etter årsoppgjørdisposisjoner.

Driftsinntekter og driftskostnader

Som driftsinntekter og driftskostnader regnes ordinære inntekter og kostnader utenom de finansielle.

Driftsinntektene omfatter salgsinntekter, provisjonsinntekter, leieinntekter, aktiverte egne investeringsarbeider, løpende offentlige driftstilskudd (f.eks. subsidier, frakttilskudd, produksjonsstøtte til aviser og tollrefusjon til skipsbyggingsindustrien) og andre inntekter knyttet til driften. Det er medregnet poster knyttet til så vel foretakets hovedvirksomhet som dets bivirksomheter. I driftsinntektene er medregnet salgsinntektsreduksjoner for frakter, mens rabatter og retur er trukket fra. Det er videre gjort fradrag for merverdiavgift og (i egen post på inntektssiden) spesielle offentlige avgifter knyttet til salget (bl.a. for omsetning av tobakk, øl, mineralvann, sjokolade, kosmetikk, bensin, råolje og naturgass). Interne leveranser mellom foretakets avdelinger er ikke med.

Driftskostnadene omfatter vareforbruk, lønnskostnader (lønninger, arbeidsgiveravgift, pensjonskostnader og indirekte personalkostnader), ordinære avskrivninger og andre kostnader knyttet til salg, produksjon og administrasjon (leiekostnader, diverse tjenesteinnsats, utgiftsførte investeringer, tap på fordringer m.m.). Driftskostnadene er ført fratrukket fradragsberettiget mer-

verdiavgift. I vareforbruket er inkludert toll, innkjøpsavgifter og kostnader til fremmed inntransport, mens returer og rabatter er trukket fra. Lønnskostnadene er registrert før fradrag for de ansattes skatter og trygdeavgifter. Her er også medregnet godtgjørelser til medlemmer av styre, representantskap og bedriftsforsamling. De ordinære avskrivningene gjelder planmessige avskrivninger på anleggsmidler (varige driftsmidler, immaterielle eiendeler o.l.) som forringes pga. slit, alder eller liknende årsak.

Det gjøres oppmerksom på at driftskostnadene delvis reflekterer prissituasjonen på tidligere tidspunkter enn driftsinntektene. I tider med sterk prisstigning vil derfor de registrerte driftskostnadene normalt ikke være tilstrekkelig til å erstatte forbruket av innsatsfaktorer slik at driftskapasiteten i foretakene kan opprettholdes. Særlig avskrivningene og vareforbruket vil være undervurdert. Med sterk inflasjon vil det altså være en markert tendens til overvurdering av det målte driftsresultatet. I foretakenes samlede resultater vil imidlertid dette i vesentlig grad bli motvirket av en inflasjonseffekt knyttet til foretakets finansiering (se neste avsnitt).

Finansinntekter og finanskostnader

Finansinntekter og finanskostnader er ordinære inntekter og kostnader knyttet til pengeplasseringer, verdipapirer, fordringer og gjeld. Finansinntektene omfatter bl.a. utdeling på aksjer og andeler, renteinntekter, kursgevinst på valutaposter (agio) og salgsgevinster på kortsiktige investeringer i verdipapirer (omløpsmidler). Finanskostnadene dekker renter og andre lånekostnader, kurstap på valutaposter (disagio), tap ved salg av kortsiktige verdipapirer, kostnader ved factoring m.m. I finanskostnadene er ikke medregnet tap på fordringer som registreres som driftskostnad.

Foretakene vil vanligvis ha betydelig større gjeld enn fordringer. I tider med inflasjon vil foretakene tjene på dette ved at nettogjelden blir lettere å tilbakebetale. Slik inflasjonsgevinst blir imidlertid ikke tatt hensyn til i den tradisjonelle bokføringen som denne statistikken bygger på.

Ekstraordinære inntekter og kostnader

Ekstraordinære inntekter og kostnader gjelder vesentlige poster som er uvanlige for virksomheten og/eller som ikke opptrer regelmessig. Her inngår bl.a. gevinst (tap) ved salg av anleggsmidler (varige driftsmidler, aksjer o.l.), enkeltstående offentlige tilskudd (f.eks. investeringstilskudd og

særskilt driftsstøtte til enkeltbedrifter), gjeldsettergivelse, konsernbidrag og aksjonærbidrag. Gruppen omfatter også ekstraordinære regnskapsmessige nedskrivninger på anleggsmidler som er verdsatt for høyt i balansen.

Årsoppgjørdisposisjoner

Under årsoppgjørdisposisjoner inngår bl.a. regnskapsmessige oppskrivninger på anleggsmidler som er undervurdert i balansen, anvendelse av oppskrivningsbeløp til forhøyelse av aksjekapital og overføringer av slike beløp til og fra oppskrivningsfond. Nevnte fondsbevegelser korrigerer den bokførte egenkapitalen.

Som årsoppgjørdisposisjoner regnes videre overføringer til og fra gruppen Betinget skattefrie avsetninger i balansen (jf. eget avsnitt nedenfor). Dette er ikke inntekter og kostnader i vanlig forstand, men disposisjoner som normalt benyttes for å oppnå en utsettelse i skatleggingen. Foretakene kan også oppnå endelig skattefritak på deler av avsetningene. Tilbakeførte avsetninger vises fullt ut i regnskapet, også for eventuell skattefri del. Bestemmelsene om de skattemessige disposisjonene er delvis hjemlet i den alminnelige skatteloven og delvis i spesiallover.

Posten for de ekstraordinære skattemessige av- og nedskrivningene omfatter den delen av skatteavskrivningene som ikke er registrert som ordinære avskrivninger i gruppen for driftskostnader. Posten kan f.eks. omfatte andel av skattemessig saldoavskrivning og nedskrivning mot salgsgjevinst, distriktsutbyggingsfond o.l. Disse skattemessige meravskrivningene overføres (fra 1987) i regelen til anleggsreserve under gruppen Betinget skattefrie avsetninger, men kan i noen tilfelle bli fratrukket direkte i anleggsmiddelverdiene. Der som skatteavskrivningene er mindre enn de ordinære regnskapsmessige avskrivningene, vises differansen som negativ ekstraordinær skatteavskrivning (skattemessig mindreavskrivning). I slike situasjoner tæres det på anleggsreserven.

Blant årsoppgjørdisposisjonene er også medregnet skatt på inntekt og formue for aksjeselskap og andre ikke-personlige foretak. Dette er den skatten foretaket regner med vil bli utliknet for regnskapsåret korrigeret for eventuelt avvik mellom beregnet og utliknet skatt året før. Skatten forfaller normalt til betaling året etter regnskapsåret. Foretak som deltar i olje- og gassvirksomheten på kontinentalsokkelen betaler imidlertid deler av skatten i opptjeningsåret. For personlige foretak registreres ikke skatten som årsoppgjørs-

disposisjon, men inngår sammen med utbytte under disponeringen av årsoverskuddet.

Disponering av årsoverskudd

Her vises det hvordan årsoverskudd disponeres (underskudd dekkes opp) med utbytte til eierne og overføringer til og fra egenkapitalen (aksjekapital, reservefond, tilbakeføringsfond og fri egenkapital).

Som utbytte i personlige selskaper regnes uttak over privatkonto og til skatter. For andelslag omfatter utbyttet foruten avkastning på ansvarskapitalen også utdeling knyttet til medlemmenes kjøp fra laget (f.eks. i detaljhandelen) og deres etterkudd på leveranser til laget (bl.a. meierier). I utbyttebegrepet inngår også overføringer fra norsk filial av utenlandsk aksjeselskap til selskapets hovedkontor. Avsetning til utbytte blir ført som kortsiktig gjeld i balansen.

3.2.2. Balanse

Balansen er inndelt i følgende hovedgrupper:

- Eiendeler
 - Omløpsmidler
 - Anleggsmidler
- Gjeld og egenkapital
 - Kortsiktig gjeld
 - Langsiktig gjeld
 - Betinget skattefrie avsetninger
 - Egenkapital

Omløpsmidler

Som omløpsmidler er regnet eiendeler som ikke er bestemt til varig eie eller bruk for foretaket. Her inngår betalingsmidler og kortsiktige plasseringer (kontanter, bankinnskudd, aksjer, obligasjoner o.l.), kundefordringer og andre kortsiktige fordringer og varelager. Fordringer er omløpsmidler hvis det er avtalt eller forutsatt at de skal betales tilbake innen ett år etter regnskapsårets utløp.

Omløpsmidlene kan ifølge regnskapsbestemmelsene ikke verdsettes høyere enn til historisk anskaffelseskost (tilvirkningskost) og ikke høyere enn til virkelig verdi. Omløpsmidlene skal altså nedskrives for verdifall, men kan ikke skrives opp for verdiøkning. Et avvik fra denne regelen gjelder foretak som i vesentlig grad produserer varer på bestilling og med lang tilvirkningstid. Disse kan til anskaffelseskostnadene legge forventet fortjeneste på det utførte arbeidet. Foretakene kan ellers, i samsvar med skattebestemmel-

ser og god regnskapsskikk, gjøre visse nedskrivninger i omløpsmidlene for dannelselse av bokførte reserver. For store foretak (børsnoterte foretak og foretak med eiendeler på mer enn 10 millioner kroner eller med mer enn 200 sysselsatte) kan lagerreserve ikke fratrekkes på eiendelsiden i balansen, men skal føres som egen post under gruppen Betinget skattefrie avsetninger på gjeld og egenkapitalsiden. Mindre foretak er ikke forpliktet til dette og disse vil derfor ofte ha lagerreserven fratrukket på eiendelsiden. Om behandling av lagerreserve for 1991, vises til avsnitt 4.2. Endringer i statistikken for 1991.

Anleggsmidler

Anleggsmidler omfatter eiendeler som er bestemt til varig eie eller bruk for foretaket. Her inngår varige driftsmidler (transportmidler, maskiner og utstyr, bygninger og grunnarealer), immaterielle eiendeler (patenter, goodwill og aktiverte kostnader) og langsiktige fordringer og plasseringer (aksjer, andeler, obligasjoner o.l.). Fordringer regnes normalt som anleggsmidler hvis det er avtalt eller forutsatt at de skal tilbakebetales senere enn ett år etter utgangen av regnskapsåret.

Anleggsmidlene registreres i utgangspunktet til historisk anskaffelseskost fratrukket ordinære regnskapsmessige avskrivninger for eiendeler som forringes pga. slit, alder e.l. Verdierne er i noen grad justert for ekstraordinære opp- og nedskrivninger i samsvar med bestemmelser i regnskapslovgivningen for å tilpasse de bokførte verdiene bedre til de reelle. Videre er anleggsmiddelverdiene før 1987 redusert med ekstraordinære skattemessige av- og nedskrivninger (anleggsreserve) som da konsekvent ble fratrukket på eiendelsiden i balansen. Anleggsreserven blir fra 1987-statistikken som regel ikke lenger fratrukket på eiendelsiden, men ført som egen post under gruppen Betinget skattefrie avsetninger på gjeld og egenkapitalsiden. Det er imidlertid fortsatt en del foretak som følger den tidligere føringsmåten.

I tider med vedvarende inflasjon vil anleggsmidlene, som delvis er anskaffet for mange år tilbake, kunne være bokført til betydelig lavere verdier enn de reelle. De sporadisk gjennomførte oppskrivningene vil bare i noen grad bidra til å utlikne denne forskjellen.

Kortsiktig gjeld og langsiktig gjeld

Som kortsiktig gjeld regnes gjeld som forfaller til betaling innen ett år etter regnskapsårets utløp.

Dette omfatter bl.a. leverandørgjeld og andre løpende forpliktelser og avsetninger knyttet til driften (skyldige og påløpte skatter og avgifter, lønninger, renter og andre ikke betalte kostnader, garantiavsetninger, mottatte forskuddsbetalinger m.m.). Her medregnes også avsetning til aksjeutbytte. I den kortsiktige gjelden inngår videre kassekreditt og annen kortsiktig lånegjeld.

Langsiktig gjeld er gjeld med forfall senere enn ett år etter regnskapsårets utløp. Her medregnes bl.a. ihendehaverobligasjonslån, pantelån og ansvarlig lånekapital. Også kapitaliserte pensjonsforpliktelser er med så sant disse er ført som gjeld i balansen. For andelslagene i detaljhandelen er medlemmenes låneinnskudd gruppert som langsiktig gjeld.

Betinget skattefrie avsetninger

De betinget skattefrie avsetningene representerer ubeskattede reserver og er delvis egenkapital og delvis gjeld. Gruppen omfatter distriktsutbyggingsfond, konsolideringsfond, avsatte salgsgvinster på anleggsmidler, kontraktsavskrivninger vedrørende anskaffelse av varige driftsmidler, nedskrivninger på kontrakter om varekjøp, lagerreserver, anleggsreserver og visse andre avsetninger.

Distriktsutbyggingsfondet er øremerket til investeringsformål i Nord-Norge, Namdalen eller nærmere bestemte utbyggingsområder. Konsolideringsfondet er ikke knyttet til noen bestemt bruk, og midlene beskattes ikke så lenge de er i selskapet. Sammen med avsatte salgsgvinster føres negativ skattemessig saldo på avskrivbare driftsmidler. Kontraktsavskrivningene gjelder for driftsmidler som ikke er levert (ferdig). Ved levering tilbakeføres denne avsetningen og benyttes til skattemessig nedskrivning på driftsmidlet. Nedskrivningen på varekontrakter er knyttet til prisfall på varene etter kontraktens avslutning. Det tas også hensyn til påviselig risiko for prisfall. Lagerreserven er differansen mellom den høyeste verdien varelageret kan oppføres til ifølge regnskapslovgivningen (anskaffelsesverdien redusert for eventuelt verdifall) og den bokførte verdien, jf. avsnittet om omløpsmidler. Anleggsreserven er de akkumulerte skattemessige meravskrivningene som er omtalt under avsnittene om anleggsmidler og årsoppgjørdisposisjoner.

Endringene i de betinget skattefrie avsetningene forklares vanligvis i resultatregnskapet som årsoppgjørdisposisjoner. Også fusjoner/fisjoner kan føre til endringer i postene.

For 1991 er det i forbindelse med skattereformen foretatt en del endringer som berører omfang og overføringer knyttet til gruppen for betinget skattefrie avsetninger. Det vises til avsnitt 4.2. Endringer i statistikken for 1991.

Egenkapital

Egenkapitalen framkommer som verdien av eiendelene fratrukket gjeld og betinget skattefrie avsetninger. Egenkapitalen består av aksjekapital (medregnet andelskapital o.l.), reservefond (medregnet tilbakeføringsfond), oppskrivningsfond og fri egenkapital. I personlige foretak omfatter egenkapitalen bare oppskrivningsfond og fri egenkapital. Tilsvarende føringsmåte benyttes også for norske filialer av utenlandske aksjeselskap. Endringene i egenkapitalen forklares delvis i resultatregnskapet ved overskuddsdisponering og årsoppgjørdisposisjoner og delvis ved eksterne transaksjoner (f.eks. ved kapitalutvidelse og fusjoner). I tider med vedvarende prisstigning vil den bokførte egenkapitalen vanligvis være betydelig undervurdert pga. den lave verdsettingen av eiendelene.

3.2.3. Finansieringsanalyse

I finansieringsanalysen gis det en kortfattet oversikt over hvorledes finansielle midler er skaffet til veie i året og hvordan de er anvendt. For anskaffelsen skilles det mellom midler tilført fra årets virksomhet, egenkapital tilført utenfra (egenkapitaløkning ikke forklart i resultatregnskapet) og netto økning i langsiktig gjeld, mens det for anvendelsen skilles mellom investering i anleggsmidler og økning i arbeidskapital (differansen mellom omløpsmidler og kortsiktig gjeld).

Tilførselen fra årets virksomhet gir et mål på tilbakeholdt overskudd før av- og nedskrivninger og representerer den løpende selvfinansieringen i foretakene. I begrepet egenkapital tilført utenfra inngår nytegnet aksjekapital (inklusive overkurs) og liknende kapitalutvidelser. Her inngår også egenkapitalutvidelser i tilknytning til fusjon. Eventuelle tilbakebetalinger av aksjekapital og kapitalutgang i forbindelse med fisjon kommer til fradrag. Investeringene i anleggsmidler måler anskaffelsene minus avgangen i året. Investeringstallene vil kunne være påvirket av omplassering av regnskapsposter mellom anleggsmidler og omløpsmidler og av fusjon/fisjon.

For nærmere definisjoner av de ulike kategoriene i finansieringsanalysen vises det til vedlegg 5.

3.2.4. Nøkkeltall og bakgrunnstall

Nøkkeltallene gir sammenfattet informasjon om foretakenes lønnsomhet, soliditet og likviditet. Totalrentabiliteten måler avkastningen på investert total kapital, mens egenkapitalrentabiliteten viser avkastningen på egenkapitalen. Egenkapitalandelen gir uttrykk for foretakenes soliditet (dvs. deres evne til å tåle tilbakeslag og tap), mens likviditetsgraden gir en pekepinn på deres evne til å betale gjeld. Siden likviditetsgraden bare måles på balansetidspunktet, gir den begrenset informasjon om den løpende betalingsdyktigheten.

Med bakgrunnstallene gis det en sammenhengende analyse av de faktorene som påvirker kapitalavkastningen. Analysen viser hvorledes endringer i egenkapitalrentabilitet bestemmes av endringer i totalrentabilitet, gjennomsnittlig gjeldsrente (på rentebærende og rentefri gjeld) og gjeldsgrad (som gir et mål på soliditeten). Videre vises det hvordan endringen i totalrentabilitet kan forklares ved endringer i driftsmessige og finansielle forhold, bl.a. for driftskapitalrentabilitet og finanskapitalrentabilitet. Til slutt forklares endringen i driftskapitalrentabilitet delvis ved endringer i marginer for driftsresultat og driftskostnader (i prosent av driftsinntekter) og delvis ved endringer i omløpshastigheter for driftskapital.

Sammenhengen mellom egenkapitalrentabilitet, totalrentabilitet, gjeldsrente og gjeldsgrad viser bl.a. at egenkapitalrentabiliteten er spesielt følsom for endringer i totalrentabiliteten når gjeldsgraden er høy. Dersom totalrentabiliteten overstiger gjeldsrenten vil gjeldsfinansieringen bidra positivt til egenkapitalrentabiliteten. Jo høyere gjeldsgraden er jo høyere blir da avkastningen på egenkapitalen. Det motsatte vil imidlertid være tilfelle hvis totalrentabiliteten faller under gjeldsrenten. Høy gjeldsgrad vil i slike tilfelle kunne gi betydelig underskudd for foretaket og føre til kraftig reduksjon i egenkapitalen. Dette betyr at foretak som har gode utsikter til vedvarende høy inntjening vil ha fordel av en relativt høy gjeldsfinansiering. For foretak med sterke svingninger i inntjeningen vil det derimot være gunstig med mer egenkapitalfinansiering for å stå bedre rustet i dårlige tider.

Bakgrunnen for å skille mellom avkastning på driftskapital og finanskapital er at den finansielle inntjeningen etter hvert har fått større betydning

for foretakenes samlede resultater. Det byr imidlertid på problemer å skille mellom disse to type- ne av kapital. Regnskapsskjemaet er ikke spesifisert fullt ut for dette formål og deler av kapitalen kan ha en dobbeltfunksjon (f.eks. rentegivende bankinnskudd som benyttes til betaling av løpende driftsutgifter). Som et tilnærmet uttrykk for finanskapitalen er regnet de eiendelene som hovedsakelig antas å gi finansiell inntjening. Her inngår bankinnskudd, aksjer og obligasjoner, fordringer på konsernselskaper og diverse langsiktige fordringer. Også kontanter er medregnet fordi disse ofte rapporteres under ett med bankinnskudd. De øvrige eiendelene er regnet til driftskapitalen.

Opplysningene om driftsmarginer og omløpshastigheter gjør det lettere å identifisere de faktorene som bidrar til endring i driftskapitalens avkastning. En reduksjon i avkastningen kan f.eks. skyldes en nedgang i driftsresultatmarginen som følge av en svikt i driftsinntektene eller kanskje en spesielt sterk økning i lønnskostnadene. En annen forklaring kan være at omløpshastigheten er svekket pga. betydelige investeringer i varige driftsmidler eller oppbygging av varelager. Det kan være betydelige forskjeller i størrelsen på driftsmarginene og omløpshastighetene mellom bransjene, noe som foruten lønnsomhetsforhold gjenspeiler den ulike driftsstrukturen. F.eks. vil det for kapitalintensive bransjer med lav omløpshastighet for driftskapitalen være nødvendig med en høy resultatinntjening pr. omsatt krone for å oppnå en tilfredsstillende kapitalavkastning.

I inflasjonstider vil de nominelt beregnede nøkkeltall og bakgrunnstall kunne avvike til dels sterkt fra tilsvarende prisjusterte tall. Som tidligere nevnt vil det i slike perioder være en markert tendens til overvurdering av driftsresultatet i den tradisjonelle bokføringen, mens det finansielle resultatbidraget undervurderes. Samtidig er eiendelene og særlig egenkapitalen normalt oppgitt til vesentlig lavere verdier enn de reelle. Dette tilsier at tallene for rentabilitet, driftsresultatmargin og omløpshastighet blir overvurdert i statistikken, mens egenkapitalandelen og likviditetsgraden undervurderes. Særlig egenkapitalrentabiliteten og egenkapitalandelen vil kunne avvike betydelig fra realstørrelsene.

Nøkkeltallene og bakgrunnstallene er nærmere definert i vedlegg 5.

3.3. Andre kjennemerker

3.3.1. Næring og konkurransetype

Næringsgrupperingen er i samsvar med norsk Standard for næringsgruppering (SN) som bygger på FNs International Standard Classification of all Economic Activities (ISIC). Foretak som driver virksomhet i flere bransjer, er prinsipielt gruppert etter den virksomhet som bidrar mest til foretakets samlede bearbeidingsverdi. Identiske foretak for en periode er klassifisert etter den næringen de hadde siste år.

For bergverksdrift og industri er næringene klassifisert i følgende konkurransetyper:

- Skjermet industri
- Bergverksdrift og utekonkurrerende industri
- Hjemmekonkurrerende industri

Inndelingen bygger på den gruppering av næringene som er benyttet i nasjonalregnskapet. En liste over de enkelte næringer med angivelse av deres konkurransetype er gitt i vedlegg 7.

3.3.2. Eierform

I statistikken er det skilt mellom følgende eierformer:

- Personlige foretak
- Aksjeselskap
- Andelslag
- Andre ikke-personlige foretak

Som personlige foretak er regnet enkeltpersonforetak, ansvarlige selskap og kommandittselskap. Gruppen Andre ikke-personlige foretak omfatter bl.a. foreninger og stiftelser, offentlig eide foretak (utenom aksjeselskap mv.) og norske filialer av utenlandske aksjeselskap.

I de personlige foretakene er det minst én eier som hefter med hele sin formue for foretakets forpliktelser. For de øvrige eierformene er eiernes ansvar begrenset til den innskutte selskapskapitalen. I aksjeselskapene er aksjekapitalen i utgangspunktet en fast størrelse (som bare kan endres etter bestemte regler), mens andelskapitalen i andelslag vil veksle med antall medlemmer i laget.

3.3.3. Sysselsetting

Statistikken gir tall for sysselsatte pr. 31. desember i regnskapsåret. For foretak med avvikende regnskapsår oppgis sysselsettingen pr. avslutningsdato. I oppgavene inngår alle som var ansatt

i foretakene, både heltidssysselsatte og deltidssysselsatte.

I statistikken blir det også gitt oppgaver over foretakenes fordeling etter sysselsettingens størrelse. Disse oppgavene bygger på sysselsettingstall for året før regnskapsåret. For bergverksdrift og industri er grunnlaget gjennomsnittlig antall sysselsatte i året, mens det for engroshandel og detaljhandel er utførte årsverk.

4. Bruk av statistikken

4.1. Merknader til statistikken

Publikasjonen

Tabellene i publikasjonen er delt inn i to hovedgrupper, en for olje- og gassvirksomhet, bergverksdrift og industri og en for engroshandel og detaljhandel. For hver av disse hovedgruppene er det skilt mellom tabeller med tilbakegående tall og tabeller for siste årgang med nøkkeltall og med mer detaljerte regnskapstall. For tabellene med tilbakegående tall gis det bransjefordelte opplysninger for alle foretak i statistikken de enkelte årene og for identiske foretak siste 2 (og 5) år. I årsstatistikken gis det mer detaljert bransjeinformasjon og i tillegg fordelinger etter eierform og sysselsettingens størrelse. Foretakene grupperes også etter størrelsen på sentrale nøkkeltall som totalrentabilitet, egenkapitalrentabilitet og egenkapitalandel.

I tillegg til tabellene med regnskapsstatistikk gis det bransjevise oppgaver over hvor mye regnskapsstatistikken dekker av total sysselsetting i olje- og gassvirksomhet, bergverksdrift og industri (tabell 20) og i engroshandel og detaljhandel (tabell 40). Disse dekningsstallene bygger på opplysninger i SSBs Bedrifts- og foretaksregister.

I publikasjonen er de enkelte beløp og prosenttall avrundet uavhengig av andre (tilknyttede) tall. De avrundede tallene vil derfor ikke alltid henge helt nøyaktig sammen. F.eks. behøver ikke summen av avrundede deltall å stemme opp med det avrundede sumtallet. Det kan ellers forekomme at ett og samme prosenttall kan avvike på desimalen i ulike tabeller.

Det har over tiden vært en del endringer i omfanget av statistikken som gir brudd i tidsseriene, jf. avsnitt 2.1. Omfang.

Statistikken er en del omarbeidet fra 1987-årgangen. Som ledd i omleggingen ble det bl.a. fo-

retatt en endring i behandlingen av akkumulerte skattemessige meravskrivninger (anleggsreserve). Mens anleggsreserven tidligere ble fratrukket på eiendelsiden i balansen, er den fra 1987 fortrinnsvis presentert som egen post under gruppen Betinget skattefrie avsetninger på gjeld og egenkapitalsiden. For olje- og gassvirksomheten er fra samme år avskrivningene ifølge petroleumsskatte-loven gruppert på ordinære og ekstraordinære avskrivninger i samsvar med foretakenes egne oppgaver, mens de tidligere konsekvent ble registrert som ordinære avskrivninger. For mer utførlige opplysninger om omleggingen, vises til publikasjonen for 1987.

I tabell 1 er oppgavene fra og med 1981 ikke direkte sammenliknbare med tidligere tall. Dette skyldes at to store foretak er regnet som oljeutvinningsforetak fra 1981, mens de tidligere var gruppert som henholdsvis industriforetak og engroshandelsforetak.

Mer detaljert statistikk

I tillegg til tabellene i publikasjonen foreligger det upubliserte tabeller med mer detaljert statistikk for bransjene. Slike oppgaver kan fås ved henvendelse til SSB. For oppgaver av noe omfang kreves det betaling. SSB kan mot betaling også påta seg å gjøre spesialkjøringer på regnskapsdataene i samsvar med oppdragsgivers spesifikasjoner.

4.2. Endringer i statistikken for 1991

Omfang

For bergverksdrift og industri omfatter statistikken for 1991 foretak med minst 100 sysselsatte, mens grensen tidligere var 50 sysselsatte. I detaljhandelen er det nå med aksjeselskaper og andelslag med minst 20 sysselsatte (årsverk), mot tidligere 10 sysselsatte (årsverk). Statistikken for industri og varehandel for 1991 bygger etter dette på oppgaver fra i alt 1 543 foretak, mens 1990-statistikken er basert på oppgaver fra 3 009 foretak.

Det er også foretatt en endring i avgrensningen av foretak med avvikende regnskapsår. For 1991-årgangen er medregnet foretak med regnskapsår avsluttet i kalenderåret. Tidligere omfattet statistikken for år t (statistikkåret) foretak med regnskapsår avsluttet i perioden 1. april år t - 31. mars år $t+1$. Behandlingsmåten i statistikken er nå på

linje med den til skattemyndighetene. Endringen har hatt liten betydning for tallene i statistikken.

For de foretakene som er med i denne statistikken er det for 1991 samlet inn og registrert flere opplysninger enn tidligere. I tillegg til de faste opplysningene om resultatregnskap, balanse og sysselsetting pr. 31.12 er også de øvrige opplysningene på side 1 og 4 i Alminnelig regnskaps-skjema tatt med (jf. vedlegg 1A og 1B). Disse tilleggsopplysningene er ikke med i foreliggende publikasjon, men vil bli utnyttet til forskning og analyser for å kartlegge virkningene av skatterefor-men.

For 1991 er det videre gjennomført en utvidet regnskapsundersøkelse for et utvalg av private ikke-personlige foretak i ulike næringer og størrelsesgrupper, medregnet mindre og mellomstore foretak i industri og varehandel. Oppgavene bygger på Alminnelig regnskaps-skjema innhentet fra ligningskontorene. Resultater fra denne utvidede undersøkelsen vil bli publisert i Ukens statistikk høsten 1993.

Regnskapsføring

Oppgavene for 1991 er også påvirket av endringer i skattelovgivningen, spesielt knyttet til varer og fordringer.

Som overgangsregel i forbindelse med skatterefor-men ble foretakene gitt adgang til skattefrie oppskrivning av varelager og varekontrakter pr. 1.1.1991 fra bokført verdi til virkelig verdi, begrenset oppad til anskaffelsesverdi (tilvirkningsverdi). I statistikken innebærer dette at postene for lagerreserve og nedskrivning på varekontrakter (betinget skattefrie avsetninger) er inntektsført under årsoppgjørdisposisjoner og medregnet i årsoverskuddet. Også dokumentert lagerreserve fratrukket på eiendelsiden i balansen var skattefrie. Denne oppskrivningen vil i statistikken fremkomme som redusert vareforbruk eller som ekstraordinær inntekt. Minst 4/5 deler av den skattefrie oppskrivningen er i aksjeselskaper overført til tilbakeføringsfond eller benyttet til dekning av underskudd. For øvrig er oppskrivningen disponert fritt til utbytte eller egenkapitalavsetning. Tilbakeføringsfond er i statistikken presentert sammen med reservefond.

For ytterligere oppskrivning av varelager pr. 1.1.1991 fra virkelig verdi til anskaffelsesverdi (tilvirkningsverdi) ble foretakene gitt adgang til å forskyve inntil 4/5 deler av inntektsbeløpet til beskatning senere år. Denne delen av oppskrivningen er i statistikken kostnadsført som årsoppgjørs-

disposisjon og overført til gruppen for andre betinget skattefrie avsetninger i balansen. Selve oppskrivningsbeløpet kommer til uttrykk som reduksjon i vareforbruket. Også for tilbakeført nedskrivning på fordringer ved inngangen til året kunne det avsettes inntil 4/5 deler for beskatning senere år. Denne avsetningen er i statistikken ført som årsoppgjørdisposisjon på samme måte som avsetningen for varelager. Det tilbakeførte nedskrivningsbeløpet er ført negativt i posten for tap på fordringer under driftskostnader.

Differansen mellom regnskapsmessig og skattemessig verdsetting av varer og fordringer ved utgangen av 1991 vil i statistikken delvis korrigere posten for andre betinget skattefrie avsetninger. For egentilvirkede varer vil denne differansen som regel være positiv og bidra til økt avsetning. Dette har sammenheng med at den skattemessige verdien, som bare omfatter direkte tilvirkningskostnader, som regel vil være mindre enn den regnskapsmessige verdien som normalt også omfatter indirekte kostnader. Eventuell regnskapsmessig nedskrivning for verdifall (som ikke godtas skattemessig) vil imidlertid virke motsatt og bidra til en reduksjon i avsetningen. For innkjøpte råvarer og handelsvarer vil den regnskapsmessige verdien være lik eller mindre enn den skattemessige verdien (mindre hvis nedskrivning for verdifall). En regnskapsmessig mindre verdi vil bidra til å redusere den betinget skattefrie avsetningen. For fordringer vil det ofte være foretatt en tapsavsetning i regnskapet som går ut over den som godtas skattemessig. Skattemessig er det bare gitt adgang til en viss sjablonmessig nedskrivning for kundefordringer, men ikke for øvrige fordringer. Den eventuelle regnskapsmessige mindre verdien for fordringer vil bidra til å begrense den betinget skattefrie avsetningen. Det gjøres oppmerksom på at regnskapsmessige mindre verdier for varer og fordringer i en god del tilfelle vil være ført utenfor regnskapet og dermed ikke korrigerer posten for andre betinget skattefrie avsetninger.

På bakgrunn av de nye skattebestemmelsene for varer er det for 1991 innhentet separate balanse-tall for egentilvirkede ferdigvarer og innkjøpte handelsvarer (varer for videresalg), mens disse tidligere ble oppgitt samlet.

De nevnte skattebestemmelsene for varer og fordringer har i sum bidratt til høyere bokført egenkapital i foretakene. Det har også vært en overføring av midler fra ubeskattet til beskattet egenkapital. Med uendret definisjon av nøkkeltallet for egenkapitalandel i statistikken (medregnet

halvparten av betinget skattefrie avsetninger og reserver) har det vært en markert økning for dette nøkkeltallet i 1991. Skattebestemmelsene kan også ha bidratt positivt til det bokførte driftsresultatet ved at de regnskapsmessige nedskrivningene på varer (på eiendelsiden i balansen) og fordringer er redusert fra inngangen til utgangen av regnskapsåret. Dette vil isolert sett komme til uttrykk som nedgang i postene for vareforbruk (eventuelt som ekstraordinær inntekt) og tap på fordringer.

Av andre endringer kan det nevnes at beløp knyttet til klassifikasjonsfond er behandlet som årsoppgjørdisposisjon/betinget skattefri avsetning i statistikken for 1991, mens beløpene tidligere ble ført som driftskostnad/kortsiktig gjeld. Videre er adgangen til å foreta avsetning til distriktsutbyggingsfond opphevet med virkning fra 1991. Det samme gjelder adgangen til å foreta avskrivning på kontrakter om anskaffelse av varige driftsmidler inngått dette året. For kontrakter inngått før 1991 kunne det imidlertid fortsatt gjennomføres avskrivninger.

5. Noen hovedresultater

Sammendrag

- Vekst i driftsinntektene i olje- og gassvirksomheten i 1991, men nedgang i resultater og skatter. Høye avkastningstall sammenliknet med annen virksomhet.

- Svekket lønnsomhet i bergverksdrift og industri for andre år på rad. Markert nedgang for utekonkurrerende virksomhet. Høyere avkastningstall for skjermet industri enn for de konkurranseutsatte sektorene.

- Svak inntjening i engroshandelen. Lavere avkastningstall for produksjonsmidler enn for konsumvarer i 1991. Betydelig nedgang i fortjenesten i bransjene for motorkjøretøyer, brensel og drivstoff.

- Høyere avkastningstall for detaljhandel enn for industri og engroshandel. Oppgang i lønnsomheten for detaljhandelen siden 1988. Veksten i 1991 delvis påvirket av skattereformen. Høye avkastningstall for bl.a. handelen med konfeksjonsvarer, elektrovarer og bøker.

Olje- og gassvirksomhet

Foretak som er rettighetshavere på norsk kontinentalsokkel hadde vekst i driftsinntektene i 1991, men nedgang i resultater og skatter.

Driftsinntektene gikk opp fra 130 milliarder kroner i 1990 til 139 milliarder i 1991, en økning på nærmere 7 prosent. Økningen hadde sammenheng med en voksende oljeproduksjon, men fallende oljepriser bidro til å begrense veksten. Driftsinntektene i 1991 er de høyeste som er målt (i nominelle kroner) etter det kraftige oljeprisfallet i 1986. Prisfallet dengang bidro til at driftsinntektene falt fra en toppnotering på 131 milliarder kroner i 1985 til 101 milliarder i 1986. I perioden fram til 1988 var det relativt små endringer i driftsinntektene, men deretter markert vekst.

Selv om driftsinntektene økte siste år var dette ikke tilstrekkelig til å kompensere for veksten i driftskostnader (på 17 prosent). Driftsresultatet falt fra 43,1 milliarder kroner i 1990 til 36,7 milliarder i 1991 (en reduksjon på 15 prosent). Nedgangen ble i noen grad motvirket av et forbedret finansresultat som følge av kursgevinster på valutaposter (agio) og fallende rentekostnader. Dette førte til at resultatet før ekstraordinære poster (etter finansposter) falt fra 38,6 til 34,6 milliarder kroner (en nedgang på 10 prosent). Resultatet før ekstraordinære poster utgjorde 25 prosent av driftsinntektene i 1991 mot 30 prosent året før.

Årsoverskuddet (etter ekstraordinære poster, skatter og andre årsoppgjørdisposisjoner) gikk ned fra 11,2 milliarder kroner i 1990 til 10,5 mil-

liarder i 1991. Under inntjeningstoppen i 1985 var det tilsvarende overskuddet 13,4 milliarder kroner. Årsoverskuddet utgjorde 7,6 prosent av driftsinntektene i 1991, mot 8,6 prosent i 1990 og 10,2 prosent i 1985. Av årsoverskuddet i 1991 ble 8,9 milliarder utdelt som utbytte til eierne.

Også foretakenes kapitalavkastning viste nedgang siste år. Avkastningen på total kapital (totalrentabilitet før skatt) falt fra 24,1 prosent i 1990 til 19,9 prosent i 1991, mens avkastningen på egenkapital (egenkapitalrentabilitet etter skatt) falt fra 31,5 til 28,2 prosent.

En betydelig del av inntjeningen i rettighetshaverforetakene kommer staten til gode gjennom skatter og avgifter. Beregnet skatt på inntekt og formue gikk ned fra 21,1 milliarder kroner i 1990 til 17,2 milliarder i 1991, mens royalty og andre særavgifter på salgsinntektene gikk opp fra 14,3 til 15,4 milliarder kroner. Tilsammen utgjorde disse skattene og avgiftene 24 prosent av driftsinntektene i 1991, mot 27 prosent i 1990 og hele 43 prosent i 1985.

Totalt investert kapital i foretakene var bokført til 214 milliarder kroner ved utgangen av 1991, en økning på 4 prosent fra inngangen til året. Av denne kapitalen var 17 prosent bundet i omløpsmidler (hovedsakelig fordringer) og 83 prosent i anleggsmidler (68 prosent i varige driftsmidler). Andelen omløpsmidler falt med 3 prosentenheter gjennom året, vesentlig som følge av en kraftig nedgang i beholdningene av likvider (bankinnskudd). Ved utgangen av 1991 var 24 prosent av

Figur 1*. Inntekter, resultater og skatter i olje- og gassvirksomhet. 1981-1991

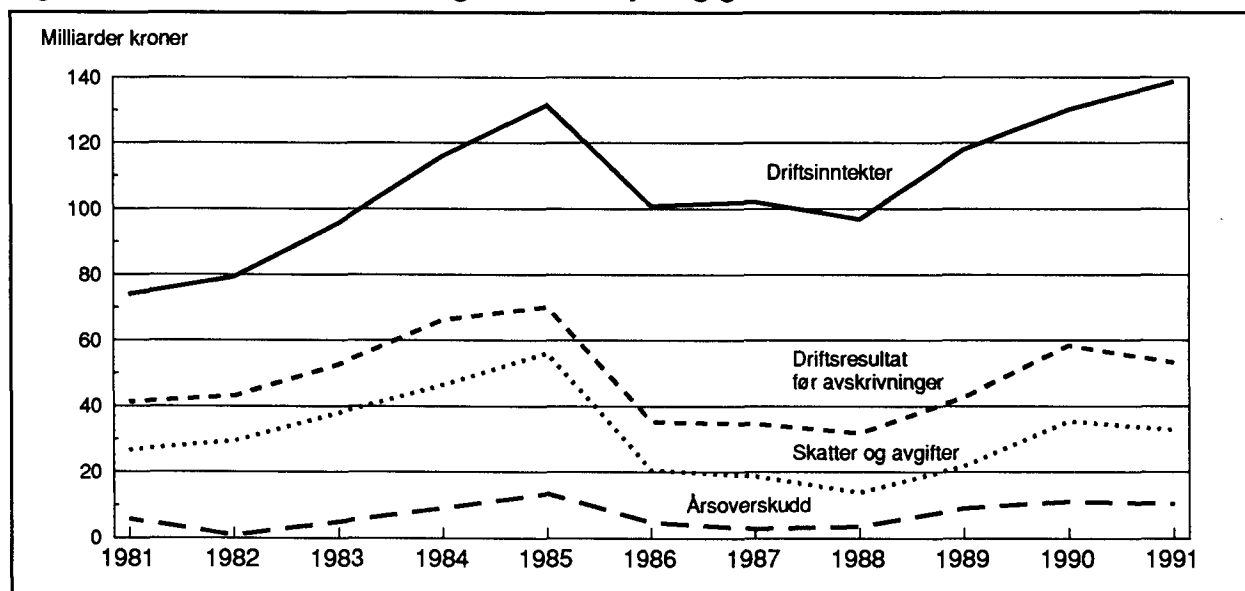

Figur 2*. Balanse for olje- og gassvirksomhet. 31. desember 1991

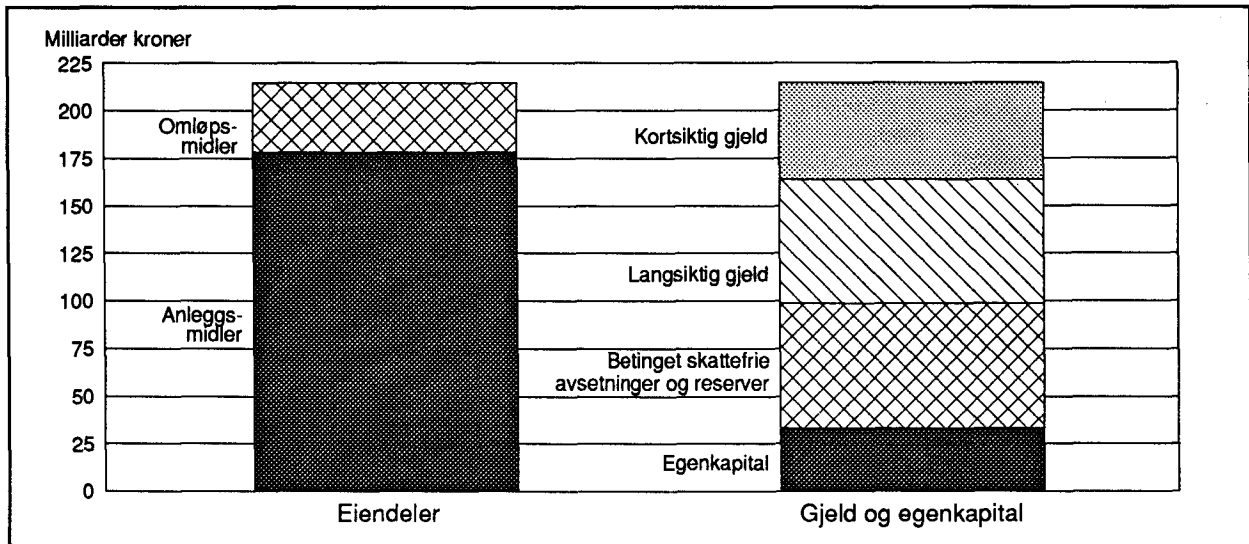

totalkapitalen finansiert ved kortsiktig gjeld og 76 prosent ved langsiktig gjeld og egenkapital. Egenkapitalandelen (medregnet halvparten av betinget skattefrie avsetninger og reserver) målte 30 prosent, mens langsiktig gjeld til selskaper i samme konsern utgjorde 13 prosent. Gjennom 1991 vokste egenkapitalandelen med 2 prosentenheter, mens andelen langsiktig gjeld til konsernselskaper falt med 4 prosentenheter. Det var gjennom året ingen endring i andelen for sum langsiktig gjeld og egenkapital.

Likviditetsgraden (omløpsmidler i forhold til kortsiktig gjeld) gikk ned fra 0,84 ved utgangen av 1990 til 0,71 ved utgangen av 1991, som følge av fallet i omløpsmiddelkapitalen. Dette er det laveste tallet som er målt siste 10 år. Likviditetsgraden nådde en topp i 1989 med 1,00. Nedgangen i likviditetsgraden siste to år innebærer at kortsiktig gjeld i økende grad har bidratt til finansiering av anleggsmiddelkapital (langsiktig kapitalanvendelse).

Bergverksdrift og industri

I bergverksdrift og industri viste kapitalavkastningen fortsatt nedgang. Nedgangen i 1991 var imidlertid svakere enn tilbakegangen året før. Foretak med minst 100 sysselsatte hadde i 1991 en totalrentabilitet på 7,9 prosent og en egenkapitalrentabilitet på 12,4 prosent. For identiske foretak var det en reduksjon i disse avkastningstallene på henholdsvis 1,1 og 2,5 prosentenheter fra 1990 til 1991 (mot 3,9 og 8,9 prosentenheter fra 1989 til 1990). Avkastningen har tidligere vist markert

økning fra et lavt nivå i 1981-82 til et toppnivå i 1984-85, for så å falle til et lavere nivå igjen i 1986-87. Deretter økte avkastningen betydelig og nådde en ny topp i 1988-89. Statistikken var fram til og med 1990 basert på oppgaver fra foretak med minst 50 sysselsatte.

Den reduserte kapitalavkastningen i 1991 hadde bakgrunn i en svekket inntjening over driften. Mens de identiske foretakene hadde en vekst i driftsinntektene på 3,2 prosent fra 1990 til 1991, økte driftskostnadene med 4,4 prosent. Dette førte til at driftsresultatet falt med 22 prosent eller 1,1 prosentenheter regnet i forhold til driftsinntektene. Det var postene for lønnskostnader og øvrige driftskostnader (utenom vareforbruket) som bidro mest til kostnadsveksten og dermed fallet i driftsresultatet. De finansielle postene hadde samlet liten betydning for utviklingen i totalrentabiliteten. Nedgang i gjennomsnittlig gjeldsrente og redusert skattebelastning bidro imidlertid til å begrense svikten i egenkapitalrentabiliteten. For samtlige foretak i 1991-statistikken målte driftsresultatet 3,6 prosent av driftsinntektene, og resultatet før ekstraordinære poster 3,7 prosent. Lønnskostnadene (medregnet arbeidsgiveravgift og indirekte personalkostnader) la beslag på 22 prosent av driftsinntektene, mens andelen for vareforbruket var 52 prosent.

Oppgaver for ulike konkurransetyper viser at skjermet industri hadde høyest totalrentabilitet i 1991 med 11,6 prosent, mens hjemmekonkurrerende industri hadde 8,6 prosent og bergverksdrift og utekonkurrerende industri 6,5 prosent. Sam-

Figur 3*. Rentabilitet og egenkapitalandel i bergverksdrift og industri. 1981-1991

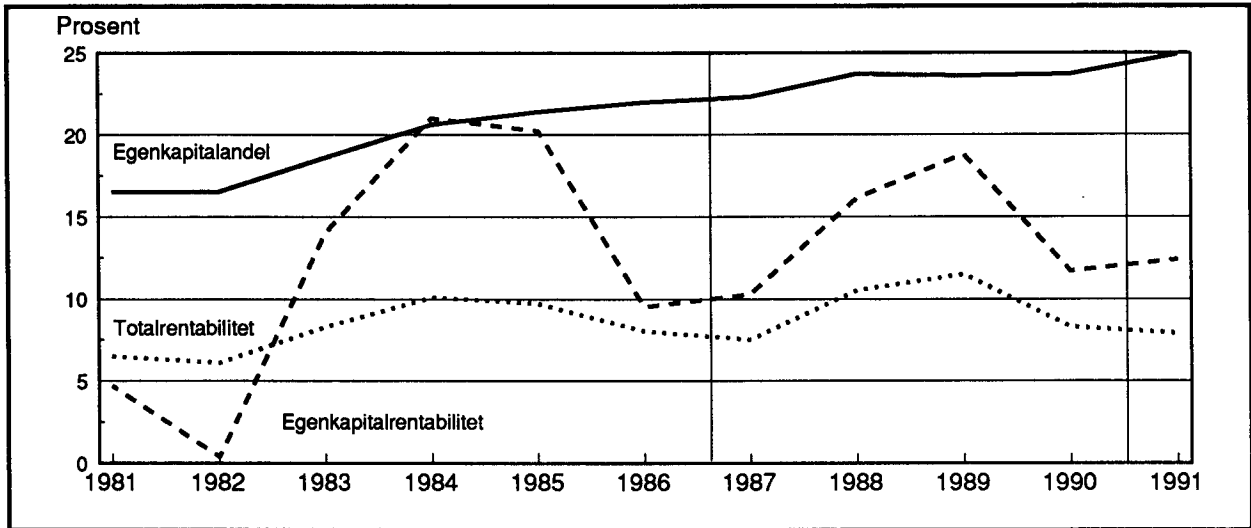

Figur 4*. Rentabilitet og egenkapitalandel i bergverksdrift og industri. 1991

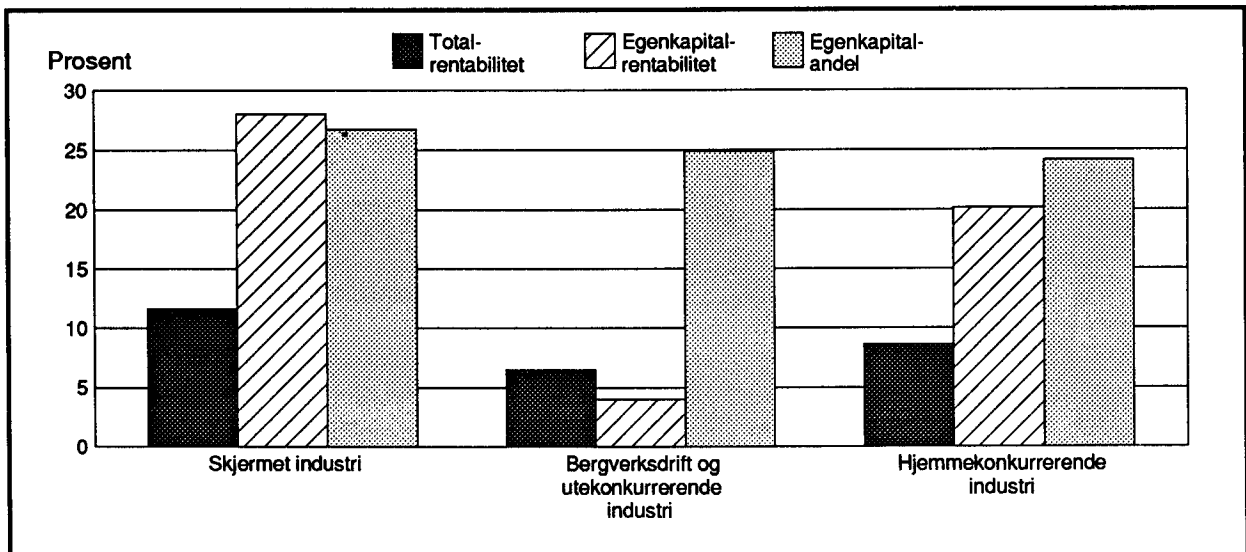

menliknet med 1990 var det en markert nedgang for utekonkurrerende virksomhet (totalrentabiliteten ned 1,9 prosentenheter for identiske foretak), mens hjemmekonkurrerende industri hadde ubetydelig nedgang og skjermet industri litt oppgang. I utekonkurrerende sektor var det sterkt svekket avkastning for bergverksdrift. Totalrentabiliteten målte her -4,3 prosent i 1991, og for identiske foretak var det en nedgang på 5,8 prosentenheter fra året før. Blant de 3-sifrede industrihovedgruppene var det også kraftig reduksjon i lønnsomheten for produksjon av ikke-jernholdige metaller og treforedling hvor totalrentabiliteten falt med

henholdsvis 5,9 og 4,8 prosentenheter. Det var også nedgang for jern, stål og ferrolegeringer der rentabiliteten var negativ siste år. Treforedlingsindustrien hadde høyest totalrentabilitet blant de nevnte utekonkurrerende gruppene i 1991 med 7,6 prosent. I hjemmekonkurrerende sektor var det en sterk oppgang i totalrentabiliteten for produksjon av tekstilvarer (7,1 prosentenheter for identiske foretak), men betydelig nedgang i hovedgruppen for trevarer (8,2 prosentenheter). Det var ellers markert nedgang for produksjon av mineralske produkter, mens det var mer moderate endringer for verkstedindustrien. Blant hoved-

gruppene var det i 1991 høyest totalrentabilitet for kjemisk-tekniske produkter med 20,9 prosent. Her var det den farmasøytiske industrien som bidro til å trekke avkastningen opp. Lavest rentabilitet ble målt for trevareindustrien med -3,2 prosent. Innen skjernet industri var det en viss økning i avkastningen for grafisk produksjon og forlagsvirksomhet, mens det var mindre endring for næringsmidler, drikke- og tobakksvarer. Totalrentabiliteten i disse to gruppene var henholdsvis 14,4 og 10,8 prosent i 1991. I den førstnevnte gruppen var det forlagsvirksomheten som bidro til den høye rentabiliteten, mens den grafiske industrien hadde lav avkastning.

Statistikken viser at det var betydelige forskjeller i enkeltforetakenes lønnsomhetstall. I 1991 hadde 19 prosent av de store foretakene i bergverksdrift og industri en totalrentabilitet over 15 prosent, mens 35 prosent av foretakene hadde en totalrentabilitet under 5 prosent. Hvert femte foretak hadde negativ avkastning på totalkapitalen. Det var stor spredning på rentabiliteten i så godt som alle bransjer.

Egenkapitalandelen i bergverksdrift og industri målte 24,9 prosent ved utgangen av 1991 (medregnet halvparten av betinget skattefrie avsetninger og reserver). For de identiske foretakene var det en oppgang på 1,3 prosentenheter fra året før. Økningen hadde imidlertid sammenheng med endringer i forbindelse med skattereformen (jf. avsnitt 4.2. Endringer i statistikken for 1991). Beregninger tyder på at det korrigeret for skatte-

omleggingen ikke var noen vesentlig endring i egenkapitalandelen siste år. I 1991 var egenkapitalandelen 26,7 prosent for skjernet industri, 24,9 prosent for bergverksdrift og utekonkurrerende industri og 24,1 prosent for hjemmekonkurrerende industri. Bergverksdrift hadde en egenkapitalandel på 40,5 prosent, mens andelen for de 2-sifrede næringsområdene i industrien varierte mellom 20,1 prosent for trevareproduksjon og 42,0 prosent for industriproduksjon ellers. I 1991 hadde 37 prosent av foretakene i bergverksdrift og industri en egenkapitalandel over 30 prosent. 19 prosent av foretakene hadde en egenkapitalandel under 10 prosent.

Av den bokførte totalkapitalen ved utgangen av 1991 var 53 prosent bundet i omløpsmidler og 47 prosent i anleggsmidler. Rundt 36 prosent av totalkapitalen var realkapital (13 prosent varelager og 23 prosent varige driftsmidler). 60 prosent av totalkapitalen var finansiert ved langsiktig gjeld og egenkapital.

Engroshandel

Også i engroshandelen var det nedgang i kapitalavkastningen siste år. Foretakene med minst 30 sysselsatte hadde i 1991 en totalrentabilitet på 5,2 prosent og en egenkapitalrentabilitet på 2,0 prosent. For identiske foretak var det en nedgang på henholdsvis 1,1 og 3,1 prosentenheter fra 1990. Avkastningstallene for engroshandelen har de siste årene vært vesentlig lavere enn tidligere på 1980-tallet. I perioden 1988-1991 lå totalrentabili-

Figur 5*. Totalrentabilitet og egenkapitalandel i engroshandel. 1991

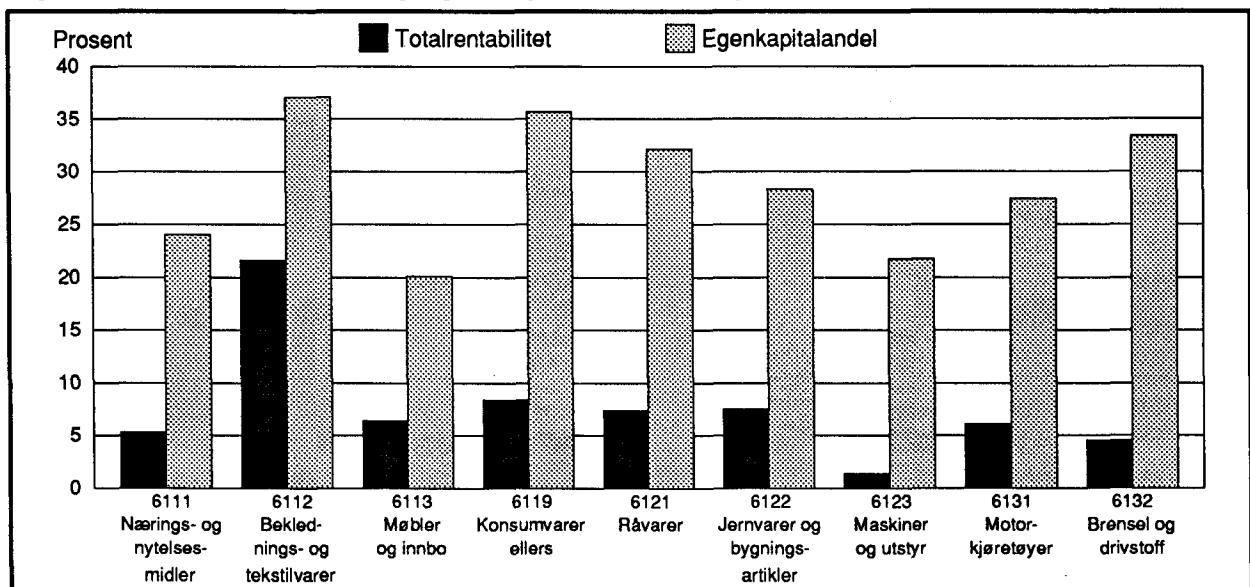

teten omkring 5-6 prosent, mens den i perioden 1981-1987 stort sett lå rundt 8-9 prosent. Totalrentabiliteten nådde en topp i 1986 med 9,9 prosent.

Den reduserte kapitalavkastningen i 1991 hadde sammenheng med en nedgang i bruttofortjenesten, dvs. at vareforbruket la beslag på en større andel av driftsinntektene. For de identiske foretakene økte vareforbrukets andel med 0,5 prosentenheter fra 1990 til 1991. Korrigert for lønnskostnader og andre driftskostnader gav dette en nedgang i driftsresultatet på 0,4 prosentenheter i forhold til driftsinntektene. De finansielle postene hadde mindre betydning for lønnsomhetsutviklingen siste år. For foretakene samlet i 1991 utgjorde driftsresultatet 1,2 prosent av driftsinntektene, og resultatet før ekstraordinære poster 0,7 prosent. Vareforbruket la beslag på 77 prosent av driftsinntektene, og lønnskostnadene 9 prosent.

Oppgaver for næringshovedgruppene (på 3-sifernivå) i 1991 viser at totalrentabiliteten var 6,5 prosent for konsumvarer, 5,2 prosent for motorkjøretøyer, brensel og drivstoff og 4,4 prosent for produksjonsmidler. Sammenliknet med året før var det betydelig nedgang for motorkjøretøyer, brensel og drivstoff (totalrentabiliteten ned 4,7 prosentenheter for identiske foretak), mens det var ubetydelig nedgang for produksjonsmidler og litt oppgang for konsumvarer. På 4-sifret næringsnivå var det sterkest nedgang for brensel og drivstoff (5,0 prosentenheter) og for motorkjøretøyer

(4,1 prosentenheter). I 1991 hadde disse to gruppene en totalrentabilitet på henholdsvis 4,5 og 6,1 prosent. I produksjonsmiddelsektoren i 1991 var totalrentabiliteten 7,5 prosent for jernvarer og bygningsartikler, 7,4 prosent for råvarer og 1,4 prosent for maskiner og utstyr. I den sistnevnte gruppen var det særlig maskiner og utstyr til kontor og butikk som trakk avkastningen ned. Det var bare mindre endringer i avkastningstallene for de identiske foretakene (på 4-sifret nivå). Det var også relativt moderate endringer innen konsumvaresektoren. Her ble totalrentabiliteten i 1991 beregnet til 21,6 prosent for beklednings- og tekstilvarer, 6,4 prosent for møbler og innbo og 5,3 prosent for nærings- og nytelsesmidler. Det lave tallet for nærings- og nytelsesmidler var sterkt påvirket av spesielle forhold i et stort andelslag. For aksjeselskapene i denne gruppen var totalrentabiliteten 11,0 prosent.

I 1991 hadde 19 prosent av de store engroshandelsforetakene en totalrentabilitet over 15 prosent, mens 36 prosent av foretakene hadde en totalrentabilitet under 5 prosent. Hvert femte foretak hadde negativ avkastning på totalkapitalen.

Egenkapitalandelen i engroshandelen var 27,5 prosent ved utgangen av 1991. Dette var en økning på 1,6 prosentenheter fra inngangen til året. For de identiske foretakene var det en økning på 3,0 prosentenheter. Oppgangen hadde imidlertid sammenheng med skattereformen. Beregninger tyder på at det korrigert for skattereform

Figur 6*. Foretak i engroshandel etter størrelsen på totalrentabilitet. 1991

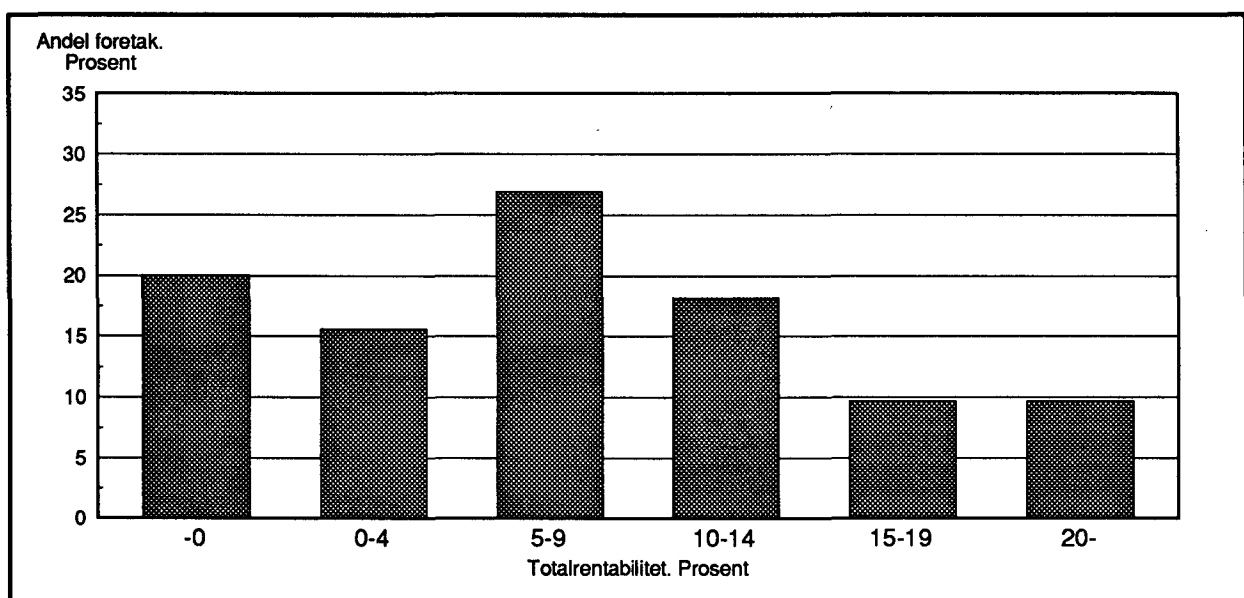

men ikke var noen vesentlig endring i egenkapitalandelen for de identiske foretakene, mens det var en nedgang for samtlige foretak siste år. Blant hovedgruppene i 1991 var egenkapitalandelen høyest for motorkjøretøyer, brensel og drivstoff med 30,8 prosent, mens den var 26,4 prosent for produksjonsmidler og konsumvarer. På 4-sifret bransjenivå varierte andelen mellom 37,1 prosent for beklednings- og tekstilvarer og 20,1 prosent for møbler og innbo. I 1991 hadde 37 prosent av foretakene en egenkapitalandel over 30 prosent, mens 20 prosent av foretakene hadde en egenkapitalandel under 10 prosent.

Av den bokførte totalkapitalen ved utgangen av 1991 var 66 prosent bundet i omløpsmidler og 34 prosent i anleggsmidler. Blant omløpsmidlene dominerte kunde- og vekselfordringer og varelager med henholdsvis 23 og 21 prosent av totalkapitalen. Under anleggsmidlene veide varige driftsmidler tyngst med 24 prosent. 54 prosent av totalkapitalen var finansiert ved langsiktig gjeld og egenkapital.

Detaljhandel

I detaljhandelen ble det registrert vekst i kapitalavkastningen i 1991. Aksjeselskap og andelslag med minst 20 sysselsatte (årsverk) hadde dette året en totalrentabilitet på 10,1 prosent og en egenkapitalrentabilitet på 18,9 prosent. For identiske foretak var det en vekst i disse avkastnings-

tallene på henholdsvis 1,5 og 6,9 prosentenheter fra 1990. Det er tidligere registrert oppgang i avkastningen fra 1983 til 1985, sterk nedgang fram til 1988 og deretter ny oppgang. Statistikken var for perioden 1985-1990 basert på oppgaver fra aksjeselskap og andelslag med minst 10 sysselsatte (årsverk).

Den økte kapitalavkastningen i 1991 hadde sammenheng med en relativ nedgang i det bokførte vareforbruket. For de identiske foretakene gikk vareforbruket ned med 0,7 prosentenheter regnet i forhold til driftsinntektene, og bidro til en oppgang på 0,5 prosentenheter i andelen for driftsresultatet. Denne endringen er imidlertid delvis påvirket av skattereformen ved at de regnskapsmessige nedskrivningene på varelager er redusert fra inngangen til utgangen av 1991 (eliminering av lagerreserve fratrukket på eiendelsiden i balansen). For lønnskostnadene og øvrige driftskostnader var det ingen merkbar endring målt i forhold til driftsinntektene siste år. Heller ikke de finansielle postene hadde noen markert betydning for utviklingen i totalrentabiliteten. For foretakene samlet i 1991 utgjorde driftsresultatet 2,4 prosent av driftsinntektene, og resultatet før ekstraordinære poster 1,8 prosent. Vareforbruket la beslag på 72 prosent av driftsinntektene, og lønnskostnadene 12 prosent.

Blant de 3-sifrede hovedgruppene i 1991 var totalrentabiliteten høyest for jernvarer mv., farge-

Figur 7*. Totalrentabilitet og egenkapitalandel i detaljhandel. 1991

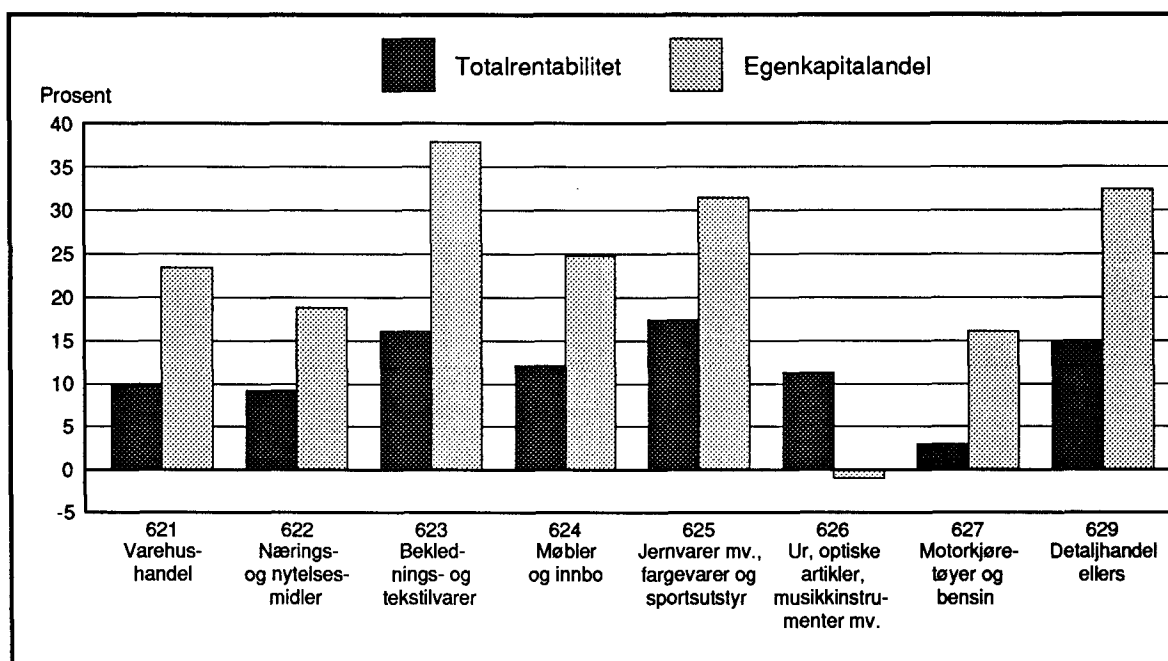

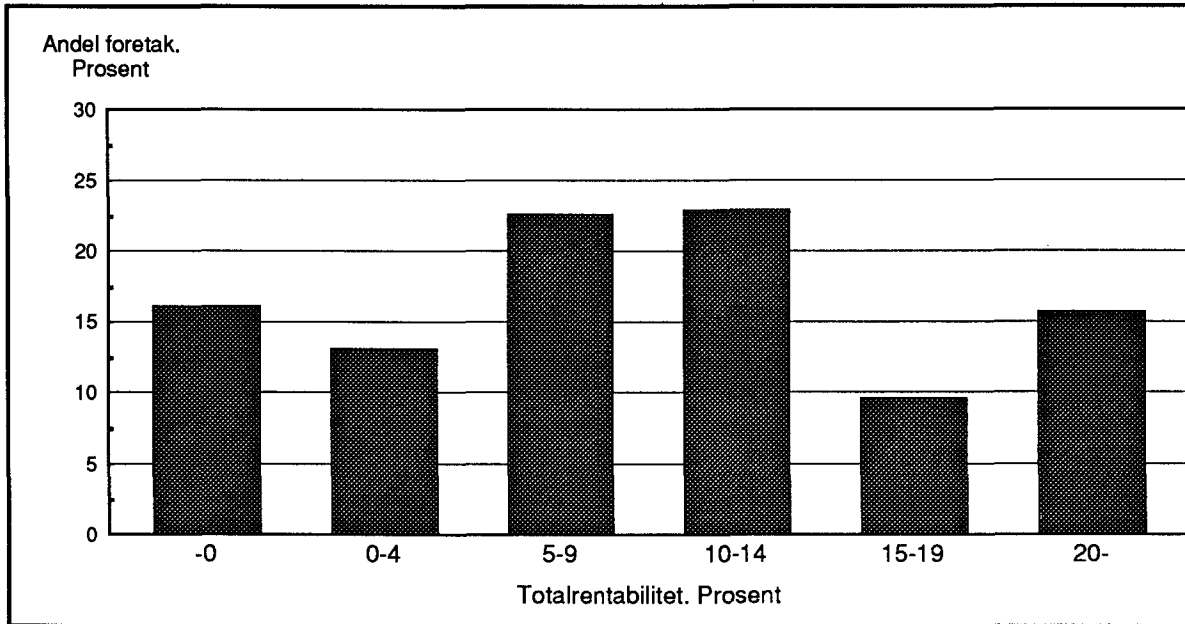
Figur 8*. Foretak i detaljhandel etter størrelsen på totalrentabilitet. 1991

varer og sportsutstyr med 17,4 prosent og lavest for motorkjøretøyer og bensin med 2,9 prosent. I den førstnevnte gruppen var det handelen med sportsutstyr (totalrentabilitet 27,3 prosent) som bidro til å trekke opp avkastningen, mens det i den sistnevnte gruppen var handelen med motorkjøretøyer, deler og rekvisita som trakk avkastningen ned (totalrentabilitet 2,6 prosent). Blant bransjene på 4-sifret nivå var det spesielt høy totalrentabilitet for handelen med musikkinstrumenter mv. (34,4 prosent), men denne bransjen er svakt dekket i statistikken (med bare 6 foretak). For bransjer med mer solid dekning kan det nevnes at det var relativt høy rentabilitet for konfeksjonsvarer (16,8 prosent), elektrovarer (14,5 prosent) og bøker og papir (13,8 prosent), mens det var svakere tall for varehushandel (9,8 prosent) og dagligvarehandel (8,3 prosent). Blant de sentrale bransjene på 4-sifret nivå var det betydelig oppgang i totalrentabiliteten for konfeksjonsvarer (5,4 prosentenheter for identiske foretak) og elektrovarer (3,8 prosent), mens det var sterk nedgang for møbler (5,5 prosentenheter).

Andelslagene i statistikken er med få unntak klassifisert som varehus eller dagligvareforretninger, mens aksjeselskapene er fordelt over hele spekteret av bransjer. I varehushandelen 1991 hadde andelslagene vesentlig høyere rentabilitets-tall enn aksjeselskapene, mens det var motsatt i dagligvarehandelen.

I 1991 hadde 25 prosent av de store aksjeselskapene og andelslagene en totalrentabilitet over 15 prosent, mens 29 prosent av foretakene hadde

en totalrentabilitet under 5 prosent. Hvert sjette foretak hadde negativ avkastning på totalkapitalen.

Egenkapitalandelen i detaljhandelsforetakene ble beregnet til 23,7 prosent ved utgangen av 1991. For identiske foretak var dette en økning på 4,2 prosentenheter fra året før. Økningen hadde imidlertid sammenheng med endringene i skatte-reformen. Korrigert for skatteomleggingen var det neppe noen betydelig endring i egenkapitalandelen siste år. Blant næringshovedgruppene i 1991 var egenkapitalandelen høyest for beklednings- og tekstilvarer (37,9 prosent) og lavest for ur, optiske artikler, musikkinstrumenter mv. (-1,0 prosent) og motorkjøretøyer og bensin (16,1 prosent). Innenfor varehushandelen hadde andelslagene betydelig høyere egenkapitalandel enn aksjeselskapene, mens forskjellen var mindre for dagligvarehandelen. I 1991-statistikken hadde 34 prosent av detaljhandelsforetakene en egenkapitalandel over 30 prosent, mens 31 prosent av foretakene hadde en egenkapitalandel under 10 prosent. Hvert sjette foretak hadde negativ egenkapitalandel.

Omløpsmidlene utgjorde 62 prosent av totalkapitalen ved utgangen av 1991, mens anleggsmidlene dekket 38 prosent. Blant omløpsmidlene veide varelageret tyngst med 26 prosent av totalkapitalen, mens varige driftsmidler dominerte blant anleggsmidlene med 30 prosent. 59 prosent av totalkapitalen var finansiert ved langsiktig gjeld og egenkapital.

Summary in english

The statistics of accounts 1991 cover:

- Enterprises in oil and gas activity regardless to their size
- Enterprises in mining and manufacturing with at least 100 persons employed
- Enterprises in wholesale trade with at least 30 persons employed (man-years worked)
- Joint-stock companies and co-operative societies in retail trade with at least 20 persons employed (man-years worked).

The statistics for oil and gas activity include enterprises with owner rights to one or more production licenses on the Norwegian continental shelf.

The enterprise is defined as the smallest legal unit comprising all economic activities engaged in by one and the same owner, and corresponds generally to the concept of a firm. Separate reports have been given for enterprises owned by the same group.

The classification of the enterprises by industry group is in accordance with the Norwegian Standard Industrial Classification (SIC), which is based on the International Standard Industrial Classification of all Economic Activities (ISIC). The industry groups are presented in English in annex 7. This annex also gives information on the competitive type of the different groups in mining and manufacturing.

The classification by employment group is based on employment the year before the accounting year. For mining and manufacturing the average number of persons is used, and for wholesale and retail trade man-years worked.

The information on income statement and balance sheet corresponds generally to the figures given in the annual financial statements from the enterprises. The figures are based on the principles of traditional historical cost accounting. The accounting items are presented in English in annex 3 and more aggregated for selected accounting figures in annex 4. Definitions of key figures, background figures and source and application of funds are given in annex 6.

During the years there have been some changes in coverage etc. which have somewhat limited the comparability of the time series (see table 1). Details on these changes are given in the publications for the years when the alterations took place.

Changes in the statistics for 1991

For mining, manufacturing and retail trade the coverage of large enterprises has been reduced from 1990 to 1991. For mining and manufacturing the statistics for 1990 included enterprises with at least 50 persons employed, and for retail trade joint-stock companies and co-operative societies with at least 10 persons employed (man-years worked).

The statistics for 1991 have also been influenced by changed tax rules mainly regarding stock of goods and accounts receivable. As a consequence of these changes stock reserves and write-offs on purchasing contracts (conditional tax-free allocations) have been put fully to income without any reduction for taxes, and transferred for the most part to equity (together with legal reserve fund). Also documented stock reserves reduced on the asset side of the balance sheet have been treated this way. Furthermore a major part of revaluations on stock of goods (except for reserves mentioned above) and accounts receivable at the beginning of the year has been transferred to the group of other conditional tax-free allocations. These allocations have also been adjusted for by differences in valuation of the items in the financial accounts and for tax purposes at the end of the year. The above mentioned changes have led to increased amounts of equity recorded in the statistics. Also operating profit may have been somewhat increased by reduced write-offs on stock of goods and accounts receivable from the beginning to the end of the year.

Some main results

Oil and gas activity

For enterprises in oil and gas activity operating income increased with 7 per cent last year, from 130 billion kroner in 1990 to 139 billion kroner in 1991. This is the highest income measured since the drastic fall in oil prices in 1986. Operating income was then reduced from a maximum of 131 billion kroner in 1985 to 101 billion in 1986.

The increase in income last year was not large enough to compensate for the growth in expenditure and therefore profits showed a downward trend. Profit before extraordinary items decreased from 38.6 billion kroner in 1990 to 34.6 billion kroner in 1991, and annual profit (after extraordinary items, taxes and other year-end adjustments) from 11.2 to 10.5 billion kroner. The annual pro-

fit has previously reached a maximum of 13.4 billion kroner in 1985. Annual profit covered 7.6 per cent of operating income for 1991, against 8.6 per cent in 1990 and 10.2 per cent in 1985.

The earnings from oil and gas activity are heavily taxed by the government. Taxes on property and income, as estimated by the enterprises, decreased from 21.1 billion kroner in 1990 to 17.2 billion kroner in 1991, while royalty and other special government taxes on sales increased from 14.3 to 15.4 billion kroner. Together these taxes covered 24 per cent of operating income in 1991, against 27 per cent in 1990 and 43 per cent in 1985.

Return on total assets (before taxes) decreased from 24.1 per cent in 1990 to 19.9 per cent in 1991, and return on equity (after taxes) from 31.5 to 28.2 per cent. The equity ratio was 30.4 per cent at the end of 1991 against 28.7 per cent the year before.

Mining and manufacturing

The large enterprises in mining and manufacturing had a continued decrease in profitability in 1991. The decrease, however, was less than the previous year. In 1991 the enterprises had a return on total assets of 7.9 per cent and a return on equity of 12.4 per cent. For identical enterprises 1990-91 the reduction in these figures was 1.1 and 2.5 percentage points, respectively (compared to 3.9 and 8.9 percentage points from 1989 to 1990). Previously the capital return figures have shown marked increase from a low level in 1981-82 to a top in 1984-85, and then decreased to a lower level again in 1986-87. After that the return figures rised considerably and reached a new top in 1988-89.

Information on different competitive types in 1991 shows that return on total assets was highest for sheltered manufacturing with 11.6 per cent, while import-competing manufacturing had 8.6 per cent and mining and export-competing manufacturing 6.5 per cent. For identical enterprises there was a marked reduction last year for the export-competing group (1.9 percentage points), while there was a slight decrease for the import-competing group and some growth for sheltered manufacturing. Within the export-competing sector there was a considerable fall in profits for mining and quarrying, non-ferrous metals and paper and paper products. Mining and quarrying had the lowest return on total assets in 1991 with -4.3 per cent. Within import-competing manufacturing

the total return figure showed a strong increase last year for manufacture of textiles, while there was a considerable reduction for wood and wood products. In 1991 the highest total return figure on 3-digit level was recorded for the group of other chemical products with 20.9 per cent and the lowest figure for wood and wood products with -3.2 per cent. In sheltered manufacturing there was some increase in profitability for printing and publishing and a minor change for food, beverages and tobacco. In 1991 return on total assets in these groups were 14.4 and 10.8 per cent, respectively.

In 1991 return on total assets was more than 15 per cent in 19 per cent of the enterprises, and less than 5 per cent in 35 per cent of the enterprises.

The equity ratio was 24.9 per cent at the end of 1991. For identical enterprises there was an increase of 1.3 percentage points from the year before. The increase, however, was due to changes in tax rules for 1991. Among the competitive types in 1991 the equity ratio was highest for sheltered manufacturing with 26.7 per cent, while it was 24.9 per cent for mining and export-competing manufacturing and 24.1 per cent for import-competing manufacturing. In 1991 the equity ratio was more than 30 per cent in 37 per cent of the enterprises, and less than 10 per cent in 19 per cent of the enterprises.

Wholesale trade

The profits also decreased in wholesale trade. In 1991 return on total assets was 5.2 per cent and return on equity 2.0 per cent. For identical enterprises these figures were reduced with 1.1 and 3.1 percentage points, respectively, from 1990. The return figures for the last years have been considerable lower than previously in the 1980s. In the period 1988-1991 return on total assets was about 5-6 per cent, while it was 8-9 per cent most of the years 1981-1987. The return figure reached a top in 1986 with 9.9 per cent.

Information on the different industry major groups (3-digit level) for 1991 shows that return on total assets was 6.5 per cent for consumer goods, 5.2 per cent for motor vehicles, gasoline and fuel and 4.4 per cent for producer goods. The return figure for consumer goods was strongly influenced by special conditions in a large co-operative society dealing with foodstuffs. For joint-stock companies with consumer goods, return on total assets was 10.0 per cent in 1991. For identical enterprises the total return figure decreased con-

siderably last year for the major group of motor vehicles, gasoline and fuel (4.7 per cent), while the change was fairly moderate for consumer goods and producer goods.

The equity ratio was 27.5 per cent at the end of 1991. For identical enterprises the rise was 3.0 percentage points from the year before. This rise, however, was due to changes in tax rules for 1991. Among the major groups in 1991 the ratio was highest for motor vehicles, gasoline and fuel with 30.8 per cent, while it was 26.4 per cent for consumer goods and producer goods.

Retail trade

The large joint-stock companies and co-operative societies in retail trade had a growth in the profit measures last year. In 1991 return on total assets was 10.1 per cent and return on equity 18.9 per cent. For identical enterprises these figures rised with 1.5 and 6.9 percentage points, respectively, from 1990. Previously the ratios have shown increase from 1983 to 1985, considerable decline up to 1988 and then new growth.

The growth in the return figures for 1991 was partly due to changes in tax rules which contributed to an increase in operating profit through reduced write-offs on stock of goods.

Among the industry major groups (3-digit level) in 1991 return on total assets was highest for hardware etc., paints and sporting equipment with

17.4 per cent and lowest for motor vehicles and gasoline with 2.9 per cent. Among the central groups on 4-digit level the total return figure was relatively high for clothing (16.8 per cent), radio, television and electrical household appliances (14.5 per cent) and books and stationery (13.8 per cent), but very low for motor vehicles, parts and accessories (2.6 per cent). For the identical enterprises there was a strong rise in the return figure last year for clothing and electrical goods, but a considerable fall for furniture.

In the statistics the joint-stock companies are spread over all the industry groups, while the co-operative societies with few exceptions are classified as department stores or in retailing of grocery goods. For department stores in 1991 the co-operative societies had much higher return figures than the joint-stock companies, while it was opposite in grocery trade.

The equity ratio in retail trade was 23.7 per cent at the end of 1991. For identical enterprises the rise was 4.2 percentage points from the year before. The rise, however, was due to changed tax rules for 1991. Among the industry major groups in 1991 the ratio was highest for wearing apparel and textile goods with 37.9 per cent and lowest for watches and optical goods etc. with -1.0 per cent. In department stores the co-operative societies had a much higher ratio than the joint-stock companies.

Figur 1. Utvalgte nøkkeltall for olje- og gassvirksomhet, bergverksdrift og industri engroshandel og detaljhandel. Identiske foretak 1990-1991
Selected key figures for oil and gas activity, mining and manufacturing, wholesale and retail trade. Identical enterprises 1990-1991

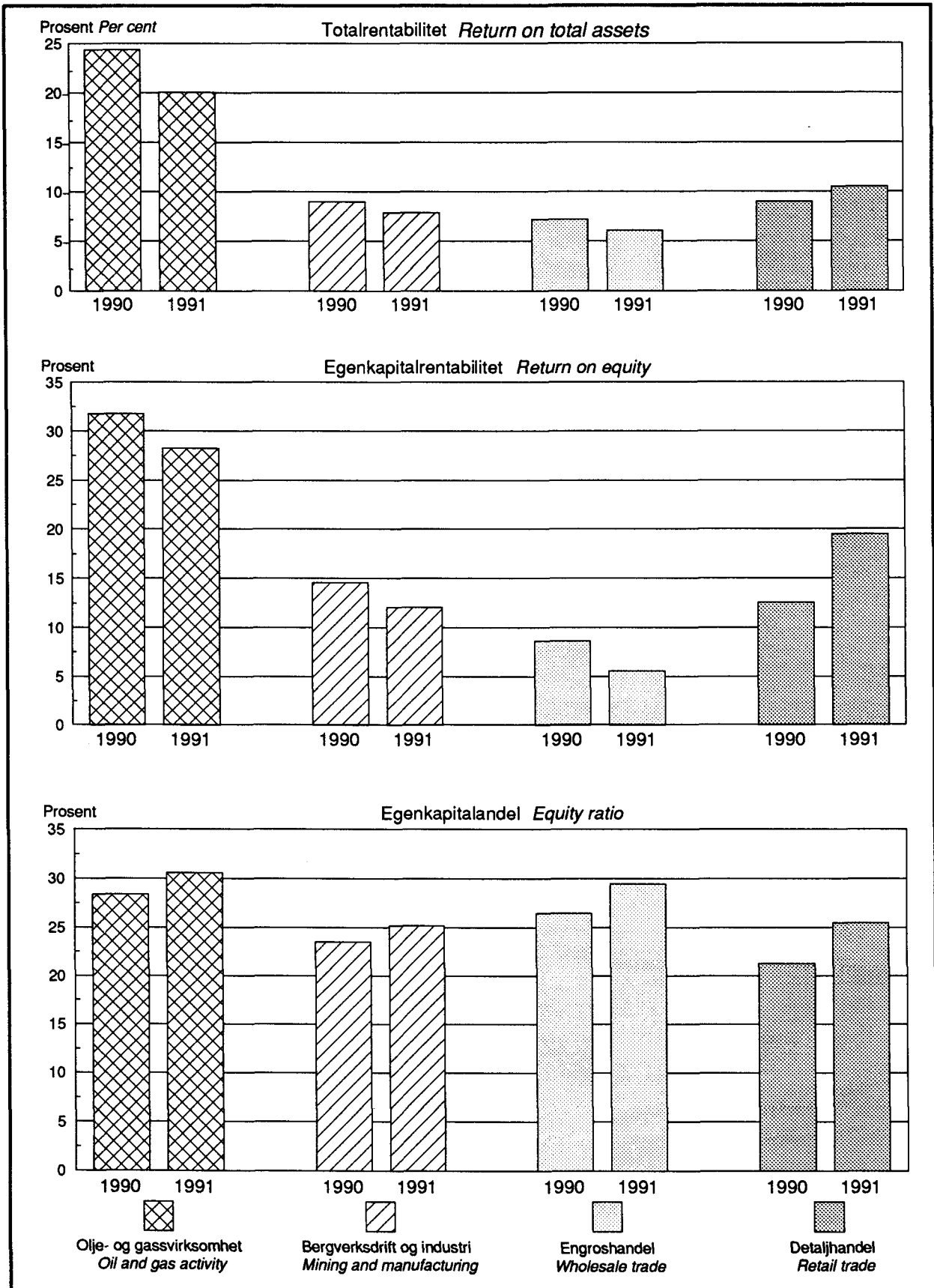

Tabell 1. Nøkkeltall for foretak i olje- og gassvirksomhet, bergverksdrift og industri, engros handel og detaljhandel. 1977-1991 Key figures for enterprises in oil and gas activity, mining and manufacturing, wholesale and retail trade. 1977-1991

| Gruppe Group 1) | Tallet på foretak Number of enter- prises | Drifts- inn- tekter Oper- ating income | I prosent av driftsinntekter In per cent of operating income | | Total- renta- bil- itet Return total assets | Egen- kapi- talen- renta- bil- itet Return on equity | Egen- kapi- talen- andel Equi- ty ratio | Lik- vidi- grad Cur- rent ratio |
|--|---|---|---|---|---|--|---|--|
| | | | Drifts- resul- tat Oper- ating profit | Resul- tat før ekstra- ord. poster Profit before extra- ord. items | | | | |
| | | Million kroner | Prosent Per cent | | | | | |
| 22,81021 OLJE- OG GASSVIRKSOMHET | | | | | | | | |
| 1977 | 47 | 13 228 | 30,9 | 24,6 | 16,8 | 55,3 | 7,1 | 0,40 |
| 1978 | 48 | 18 560 | 39,3 | 32,3 | 23,1 | 63,5 | 7,2 | 0,34 |
| 1979 | 57 | 27 810 | 43,9 | 40,3 | 33,3 | 91,0 | 8,9 | 0,36 |
| 1980 | 58 | 44 649 | 56,3 | 52,5 | 53,8 | 83,3 | 12,1 | 0,67 |
| 1981 | 61 | 73 934 | 44,2 | 36,1 | 42,9 | 61,9 | 14,2 | 0,86 |
| 1982 | 64 | 79 115 | 42,8 | 30,5 | 34,4 | 13,0 | 8,0 | 0,86 |
| 1983 | 62 | 95 723 | 41,8 | 33,9 | 38,0 | 72,2 | 7,7 | 0,82 |
| 1984 | 62 | 115 822 | 45,2 | 36,9 | 40,2 | 101,5 | 8,9 | 0,87 |
| 1985 | 60 | 131 477 | 41,3 | 41,4 | 44,8 | 94,3 | 14,2 | 0,81 |
| 1986 | 54 | 100 888 | 19,9 | 17,1 | 18,2 | 33,4 | 15,0 | 0,96 |
| 1987 | 50 | 102 054 | 20,4 | 17,9 | 15,8 | 28,5 | 24,1 | 0,88 |
| 1988 | 52 | 96 902 | 18,8 | 14,8 | 13,1 | 23,0 | 25,1 | 0,92 |
| 1989 | 54 | 117 800 | 23,4 | 19,3 | 17,6 | 27,9 | 28,1 | 1,00 |
| 1990 | 55 | 130 088 | 33,1 | 29,7 | 24,1 | 31,5 | 28,7 | 0,84 |
| 1991 | 53 | 138 694 | 26,5 | 25,0 | 19,9 | 28,2 | 30,4 | 0,71 |
| 21,23,29,3 BERGVERKSDRIFT OG INDUSTRI | | | | | | | | |
| 1977 | 1 210 | 89 399 | 3,6 | 1,5 | 5,0 | 5,4 | 16,2 | 1,23 |
| 1978 | 1 176 | 92 251 | 3,4 | 0,7 | 4,7 | 0,6 | 15,6 | 1,24 |
| 1979 | 1 157 | 106 302 | 4,9 | 2,3 | 7,0 | 11,4 | 16,3 | 1,27 |
| 1980 | 1 137 | 119 836 | 5,5 | 3,2 | 8,6 | 17,2 | 16,9 | 1,27 |
| 1981 | 1 139 | 119 737 | 3,5 | 1,2 | 6,5 | 4,7 | 16,5 | 1,22 |
| 1982 | 1 107 | 128 778 | 3,2 | 0,6 | 6,1 | 0,4 | 16,5 | 1,25 |
| 1983 | 1 049 | 137 480 | 4,4 | 2,6 | 8,3 | 14,0 | 18,6 | 1,32 |
| 1984 | 998 | 148 594 | 5,6 | 4,0 | 10,1 | 21,0 | 20,6 | 1,30 |
| 1985 | 986 | 162 164 | 4,5 | 4,0 | 9,7 | 20,2 | 21,4 | 1,20 |
| 1986 | 1 000 | 175 230 | 3,7 | 2,3 | 8,0 | 9,5 | 22,0 | 1,15 |
| 1987 | 1 010 | 189 314 | 3,7 | 2,9 | 7,5 | 10,3 | 22,3 | 1,13 |
| 1988 | 1 001 | 201 729 | 4,6 | 4,2 | 10,5 | 16,1 | 23,7 | 1,32 |
| 1989 | 974 | 207 770 | 5,6 | 5,2 | 11,5 | 18,8 | 23,6 | 1,25 |
| 1990 | 934 | 210 923 | 4,0 | 3,5 | 8,2 | 11,6 | 23,6 | 1,34 |
| 1991 | 474 | 187 911 | 3,6 | 3,7 | 7,9 | 12,4 | 24,9 | 1,35 |
| 611-3 ENGROSHANDEL | | | | | | | | |
| 1977 | 304 | 53 478 | 2,1 | 1,2 | 6,0 | 10,8 | 15,0 | 1,25 |
| 1978 | 315 | 54 359 | 1,5 | 0,3 | 4,6 | -0,7 | 14,9 | 1,22 |
| 1979 | 296 | 59 037 | 2,1 | 1,0 | 6,1 | 7,8 | 14,3 | 1,23 |
| 1980 | 310 | 70 418 | 3,2 | 1,7 | 8,4 | 16,7 | 16,4 | 1,28 |
| 1981 | 302 | 73 058 | 2,9 | 1,6 | 8,7 | 14,1 | 18,3 | 1,28 |
| 1982 | 305 | 78 428 | 3,2 | 1,8 | 9,1 | 15,1 | 19,0 | 1,32 |
| 1983 | 289 | 79 463 | 2,3 | 1,4 | 8,1 | 11,2 | 19,7 | 1,35 |
| 1984 | 286 | 89 581 | 2,4 | 1,4 | 7,9 | 12,2 | 19,3 | 1,34 |
| 1985 | 521 | 121 509 | 2,2 | 1,7 | 8,4 | 15,1 | 19,4 | 1,33 |
| 1986 | 543 | 133 976 | 2,9 | 2,2 | 9,9 | 19,2 | 20,4 | 1,30 |
| 1987 | 554 | 136 503 | 2,1 | 1,6 | 8,1 | 10,0 | 22,5 | 1,29 |
| 1988 | 561 | 137 424 | 1,5 | 0,9 | 6,3 | 4,0 | 22,6 | 1,26 |
| 1989 | 571 | 138 109 | 1,2 | 0,5 | 5,6 | 0,8 | 22,5 | 1,24 |
| 1990 | 530 | 141 250 | 1,5 | 1,1 | 6,4 | 5,1 | 24,5 | 1,37 |
| 1991 | 506 | 144 297 | 1,2 | 0,7 | 5,2 | 2,0 | 27,5 | 1,43 |
| 62 DETALJHANDEL | | | | | | | | |
| 1982 | 439 | 21 049 | 2,7 | 1,8 | 10,2 | 20,8 | 17,7 | 1,44 |
| 1983 | 439 | 22 856 | 2,3 | 1,4 | 9,7 | 16,2 | 18,6 | 1,48 |
| 1984 | 1 004 | 37 049 | 2,4 | 1,7 | 10,3 | 18,6 | 18,7 | 1,40 |
| 1985 | 1 450 | 52 351 | 2,9 | 2,2 | 12,4 | 31,1 | 18,3 | 1,42 |
| 1986 | 1 476 | 60 429 | 2,5 | 1,7 | 11,0 | 23,2 | 17,4 | 1,36 |
| 1987 | 1 474 | 64 533 | 1,8 | 0,8 | 8,5 | 6,2 | 17,5 | 1,34 |
| 1988 | 1 515 | 63 787 | 1,0 | -0,3 | 5,9 | -12,2 | 16,4 | 1,34 |
| 1989 | 1 459 | 63 135 | 1,4 | 0,2 | 6,5 | -3,4 | 16,1 | 1,36 |
| 1990 | 1 490 | 68 752 | 1,9 | 1,0 | 8,3 | 8,7 | 17,8 | 1,39 |
| 1991 | 510 | 50 297 | 2,4 | 1,8 | 10,1 | 18,9 | 23,7 | 1,51 |

1) For English translation, see annex 7.

Tabell 2. Utvalgte regnskapstall for foretak i olje- og gassvirksomhet, 1987-1991. Identiske foretak 1990-1991 Selected accounting figures for enterprises in oil and gas activity, 1987-1991. Identical enterprises 1990-1991

| Utvalgte regnskapstall Selected accounting figures 1) | 1987 | | 1988 | | 1989 | | 1990 | |
|--|----------------|--------------|----------------|--------------|----------------|--------------|----------------|--------------|
| | Million kroner | Pst. P.c. | Mill.kr | Pst. | Mill.kr | Pst. | Mill.kr | Pst. |
| RESULTATREGNSKAP | | | | | | | | |
| Driftsinntekter..... | 102 054 | 100,0 | 96 902 | 100,0 | 117 800 | 100,0 | 130 088 | 100,0 |
| Salgsinntekter (fratrasket avgifter) | 87 914 | 86,1 | 78 583 | 81,1 | 96 389 | 81,8 | 116 005 | 89,2 |
| Øvrige driftsinntekter..... | 14 140 | 13,9 | 18 319 | 18,9 | 21 411 | 18,2 | 14 083 | 10,8 |
| Driftskostnader..... | 81 187 | 79,6 | 78 684 | 81,2 | 90 184 | 76,6 | 86 989 | 66,9 |
| Vareforbruk..... | 23 472 | 23,0 | 18 364 | 19,0 | 20 657 | 17,5 | 24 911 | 19,1 |
| Lønnskostnader..... | 8 602 | 8,4 | 8 975 | 9,3 | 9 739 | 8,3 | 10 327 | 7,9 |
| Øvrige driftskostnader..... | 35 293 | 34,6 | 37 833 | 39,0 | 44 843 | 38,1 | 36 556 | 28,1 |
| Ordinære avskrivninger..... | 13 820 | 13,5 | 13 513 | 13,9 | 14 944 | 12,7 | 15 194 | 11,7 |
| Driftsresultat..... | 20 867 | 20,4 | 18 218 | 18,8 | 27 616 | 23,4 | 43 099 | 33,1 |
| Finansinntekter..... | 7 444 | 7,3 | 5 332 | 5,5 | 6 018 | 5,1 | 5 628 | 4,3 |
| Aksjeutbytte og renteinntekter..... | 2 502 | 2,5 | 2 832 | 2,9 | 3 643 | 3,1 | 3 545 | 2,7 |
| Øvrige finansinntekter..... | 4 942 | 4,8 | 2 500 | 2,6 | 2 374 | 2,0 | 2 083 | 1,6 |
| Finanskostnader..... | 10 076 | 9,9 | 9 212 | 9,5 | 10 920 | 9,3 | 10 138 | 7,8 |
| Rentekostnader..... | 7 326 | 7,2 | 8 143 | 8,4 | 9 062 | 7,7 | 8 339 | 6,4 |
| Øvrige finanskostnader..... | 2 751 | 2,7 | 1 069 | 1,1 | 1 858 | 1,6 | 1 799 | 1,4 |
| Resultat av finansielle poster..... | -2 632 | -2,6 | -3 880 | -4,0 | -4 903 | -4,2 | -4 510 | -3,5 |
| Resultat før ekstraordinære poster.... | 18 235 | 17,9 | 14 338 | 14,8 | 22 714 | 19,3 | 38 589 | 29,7 |
| Resultat før årsoppgjørdisposisjoner. | 15 545 | 15,2 | 12 367 | 12,8 | 23 709 | 20,1 | 40 383 | 31,0 |
| Diverse årsoppgjørdisposisjoner.... | 4 975 | 4,9 | 4 096 | 4,2 | 5 161 | 4,4 | 8 091 | 6,2 |
| Skatt på formue og inntekt..... | 7 692 | 7,5 | 4 562 | 4,7 | 9 487 | 8,1 | 21 119 | 16,2 |
| Årsoverskudd..... | 2 877 | 2,8 | 3 709 | 3,8 | 9 060 | 7,7 | 11 173 | 8,6 |
| Avsatt til egenkapital..... | -75 | -0,1 | 57 | 0,1 | 1 763 | 1,5 | 3 186 | 2,4 |
| Utbytte o.l. | 2 952 | 2,9 | 3 652 | 3,8 | 7 297 | 6,2 | 7 988 | 6,1 |
| BALANSE PR. 31.12. | | | | | | | | |
| Omløpsmidler..... | 24 638 | 15,1 | 33 670 | 19,2 | 33 694 | 18,6 | 41 485 | 20,0 |
| Kasse, bank, aksjer og obligasjoner. | 6 196 | 3,8 | 7 233 | 4,1 | 10 287 | 5,7 | 10 469 | 5,0 |
| Kunde- og vekselfordringer..... | 6 334 | 3,9 | 5 973 | 3,4 | 8 307 | 4,6 | 13 467 | 6,5 |
| Øvrige fordringer..... | 10 066 | 6,2 | 18 449 | 10,5 | 12 611 | 6,9 | 14 497 | 7,0 |
| Varelager..... | 2 042 | 1,2 | 2 015 | 1,2 | 2 489 | 1,4 | 3 051 | 1,5 |
| Anleggsmidler..... | 138 873 | 84,9 | 141 528 | 80,8 | 147 782 | 81,4 | 166 252 | 80,0 |
| Aksjer og obligasjoner..... | 4 704 | 2,9 | 5 790 | 3,3 | 6 077 | 3,3 | 16 146 | 7,8 |
| Fordringer..... | 11 551 | 7,1 | 4 547 | 2,6 | 4 704 | 2,6 | 4 544 | 2,2 |
| Våre driftsmidler, imm. eiendeler. | 122 618 | 75,0 | 131 190 | 74,9 | 137 002 | 75,5 | 145 561 | 70,1 |
| Kortsiktig gjeld..... | 28 014 | 17,1 | 36 508 | 20,8 | 33 704 | 18,6 | 49 518 | 23,8 |
| Leverandør- og vekselgjeld..... | 6 012 | 3,7 | 5 679 | 3,2 | 7 828 | 4,3 | 12 189 | 5,9 |
| Kassekreditt..... | 173 | 0,1 | 62 | 0,0 | 368 | 0,2 | 508 | 0,2 |
| Øvrig kortsiktig gjeld..... | 21 829 | 13,4 | 30 768 | 17,6 | 25 507 | 14,1 | 36 821 | 17,7 |
| Langsiktig gjeld..... | 78 801 | 48,2 | 72 608 | 41,4 | 71 743 | 39,5 | 69 689 | 33,5 |
| Betinget skattefrie avsetninger..... | 34 735 | 21,2 | 44 170 | 25,2 | 49 911 | 27,5 | 57 895 | 27,9 |
| Egenkapital..... | 21 960 | 13,4 | 21 912 | 12,5 | 26 118 | 14,4 | 30 634 | 14,7 |
| Aksjekapital o.l. | 8 488 | 5,2 | 8 616 | 4,9 | 11 382 | 6,3 | 11 428 | 5,5 |
| Reservefond mv. og oppskrivningsfond | 10 934 | 6,7 | 11 569 | 6,6 | 11 737 | 6,5 | 13 833 | 6,7 |
| Fri egenkapital..... | 2 538 | 1,6 | 1 727 | 1,0 | 2 999 | 1,7 | 5 373 | 2,6 |
| Totalkapital..... | 163 511 | 100,0 | 175 198 | 100,0 | 181 476 | 100,0 | 207 736 | 100,0 |
| FINANSIERINGSANALYSE | | | | | | | | |
| Tilførsel..... | 20 229 | 100,0 | 13 514 | 100,0 | 18 803 | 100,0 | 26 272 | 100,0 |
| Tilført fra årets virksomhet..... | 21 158 | 104,6 | 19 204 | 142,1 | 20 703 | 110,1 | 26 671 | 101,5 |
| Egenkapital tilført utenfra..... | 2 166 | 10,7 | 800 | 5,9 | 3 013 | 16,0 | 1 113 | 4,2 |
| Økning i langsiktig gjeld..... | -3 095 | -15,3 | -6 490 | -48,0 | -4 913 | -26,1 | -1 512 | -5,8 |
| Investering i anleggsmidler..... | 22 406 | 110,8 | 13 413 | 99,3 | 16 321 | 86,8 | 34 129 | 129,9 |
| Endring i arbeidskapital..... | -2 177 | -10,8 | 101 | 0,7 | 2 482 | 13,2 | -7 857 | -29,9 |
| NØKKELTALL | | | | | | | | |
| Tallet på foretak..... | 50 | | 52 | | 54 | | 55 | |
| Sysselsetting pr. 31.12. | 22 768 | | 23 555 | | 23 502 | | 24 438 | |
| Totalrentabilitet.....Pst. | 15,8 | | 13,1 | | 17,6 | | 24,1 | |
| Egenkapitalrentabilitet....." | 28,5 | | 23,0 | | 27,9 | | 31,5 | |
| Egenkapitalandel....." | 24,1 | | 25,1 | | 28,1 | | 28,7 | |
| Likviditetsgrad..... | 0,88 | | 0,92 | | 1,00 | | 0,84 | |

1) For English translation, see annex 4.

Tabell 2. Utvalgte regnskapstall for foretak i olje- og gassvirksomhet, 1987-1991. Identiske (forts.) foretak 1990-1991 Selected accounting figures for enterprises in oil and gas activity, 1987-1991. Identical enterprises 1990-1991

| Utvalgte regnskapstall Selected accounting figures 1) | Identiske foretak Identical enterprises | | | | | |
|--|---|-------|---------|-------|---------|-------|
| | 1991 | | 1990 | | 1991 | |
| | Mill.kr | Pst. | Mill.kr | Pst. | Mill.kr | Pst. |
| RESULTATREGNSKAP | | | | | | |
| Driftsinntekter..... | 138 694 | 100,0 | 128 863 | 100,0 | 138 313 | 100,0 |
| Salgsinntekter (fratrukket avgifter) | 122 371 | 88,2 | 114 878 | 89,1 | 121 990 | 88,2 |
| Øvrige driftsinntekter..... | 16 323 | 11,8 | 13 986 | 10,9 | 16 323 | 11,8 |
| Driftskostnader..... | 101 977 | 73,5 | 86 271 | 66,9 | 101 671 | 73,5 |
| Vareforbruk..... | 26 249 | 18,9 | 24 909 | 19,3 | 26 110 | 18,9 |
| Lønnskostnader..... | 11 823 | 8,5 | 10 309 | 8,0 | 11 807 | 8,5 |
| Øvrige driftskostnader..... | 47 492 | 34,2 | 35 946 | 27,9 | 47 441 | 34,3 |
| Ordinære avskrivninger..... | 16 413 | 11,8 | 15 107 | 11,7 | 16 313 | 11,8 |
| Driftsresultat..... | 36 717 | 26,5 | 42 593 | 33,1 | 36 642 | 26,5 |
| Finansinntekter..... | 7 121 | 5,1 | 5 537 | 4,3 | 6 960 | 5,0 |
| Aksjeutbytte og renteinntekter..... | 3 435 | 2,5 | 3 494 | 2,7 | 3 416 | 2,5 |
| Øvrige finansinntekter..... | 3 686 | 2,7 | 2 042 | 1,6 | 3 544 | 2,6 |
| Finanskostnader..... | 9 208 | 6,6 | 10 032 | 7,8 | 9 167 | 6,6 |
| Rentekostnader..... | 7 109 | 5,1 | 8 268 | 6,4 | 7 084 | 5,1 |
| Øvrige finanskostnader..... | 2 099 | 1,5 | 1 764 | 1,4 | 2 083 | 1,5 |
| Resultat av finansielle poster..... | -2 087 | -1,5 | -4 495 | -3,5 | -2 207 | -1,6 |
| Resultat før ekstraordinære poster.... | 34 630 | 25,0 | 38 097 | 29,6 | 34 435 | 24,9 |
| Resultat før årsoppgjørdisposisjoner. | 35 427 | 25,5 | 39 890 | 31,0 | 35 232 | 25,5 |
| Diverse årsoppgjørdisposisjoner.... | 7 692 | 5,5 | 7 930 | 6,2 | 7 292 | 5,3 |
| Skatt på formue og inntekt..... | 17 232 | 12,4 | 21 117 | 16,4 | 17 186 | 12,4 |
| Årsoverskudd..... | 10 503 | 7,6 | 10 842 | 8,4 | 10 754 | 7,8 |
| Avsatt til egenkapital..... | 1 595 | 1,2 | 3 244 | 2,5 | 1 903 | 1,4 |
| Utbytte o.l. | 8 908 | 6,4 | 7 599 | 5,9 | 8 851 | 6,4 |
| BALANSE PR. 31.12. | | | | | | |
| Omløpsmidler..... | 36 434 | 17,0 | 41 019 | 20,2 | 36 165 | 17,2 |
| Kasse, bank, aksjer og obligasjoner. | 5 128 | 2,4 | 10 268 | 5,1 | 4 931 | 2,4 |
| Kunde- og vekselfordringer..... | 12 440 | 5,8 | 13 288 | 6,5 | 12 396 | 5,9 |
| Øvrige fordringer..... | 15 715 | 7,3 | 14 441 | 7,1 | 15 704 | 7,5 |
| Varelager..... | 3 151 | 1,5 | 3 023 | 1,5 | 3 135 | 1,5 |
| Anleggsmidler..... | 177 395 | 83,0 | 161 862 | 79,8 | 173 534 | 82,8 |
| Aksjer og obligasjoner..... | 19 106 | 8,9 | 16 073 | 7,9 | 19 086 | 9,1 |
| Fordringer..... | 4 169 | 1,9 | 4 081 | 2,0 | 4 167 | 2,0 |
| Varige driftsmidler, imm. eiendeler. | 154 121 | 72,1 | 141 709 | 69,8 | 150 281 | 71,7 |
| Kortsiktig gjeld..... | 51 014 | 23,9 | 49 059 | 24,2 | 50 646 | 24,2 |
| Leverandør- og vekselgjeld..... | 12 517 | 5,9 | 12 165 | 6,0 | 12 407 | 5,9 |
| Kassekreditt..... | 227 | 0,1 | 464 | 0,2 | 227 | 0,1 |
| Øvrig kortsiktig gjeld..... | 38 270 | 17,9 | 36 430 | 18,0 | 38 013 | 18,1 |
| Langsiktig gjeld..... | 64 880 | 30,3 | 67 400 | 33,2 | 62 230 | 29,7 |
| Betinget skattefrie avsetninger..... | 65 823 | 30,8 | 57 782 | 28,5 | 65 111 | 31,0 |
| Egenkapital..... | 32 112 | 15,0 | 28 641 | 14,1 | 31 712 | 15,1 |
| Aksjekapital o.l. | 11 189 | 5,2 | 10 296 | 5,1 | 10 356 | 4,9 |
| Reservefond og oppskrivningsfond.... | 16 514 | 7,7 | 13 833 | 6,8 | 16 437 | 7,8 |
| Fri egenkapital..... | 4 409 | 2,1 | 4 512 | 2,2 | 4 919 | 2,3 |
| Totalkapital..... | 213 829 | 100,0 | 202 881 | 100,0 | 209 700 | 100,0 |
| FINANSIERINGSANALYSE | | | | | | |
| Tilførsel..... | 20 965 | 100,0 | 25 257 | 100,0 | 20 114 | 100,0 |
| Tilført fra årets virksomhet..... | 25 250 | 120,4 | 26 482 | 104,8 | 25 058 | 124,6 |
| Egenkapital tilført utenfra..... | 226 | 1,1 | 1 041 | 4,1 | 226 | 1,1 |
| Økning i langsiktig gjeld..... | -4 512 | -21,5 | -2 266 | -9,0 | -5 170 | -25,7 |
| Investering i anleggsmidler..... | 27 546 | 131,4 | 32 900 | 130,3 | 26 565 | 132,1 |
| Endring i arbeidskapital..... | -6 581 | -31,4 | -7 643 | -30,3 | -6 451 | -32,1 |
| NØKKELTALL | | | | | | |
| Tallet på foretak..... | 53 | | 50 | | 50 | |
| Syssetting pr. 31.12. | 25 047 | | 24 402 | | 25 025 | |
| Totalrentabilitet.....Pst. | 19,9 | | 24,4 | | 20,1 | |
| Egenkapitalrentabilitet....." | 28,2 | | 31,8 | | 28,3 | |
| Egenkapitalandel....." | 30,4 | | 28,4 | | 30,6 | |
| Likviditetsgrad..... | 0,71 | | 0,84 | | 0,71 | |

1) For English translation, see annex 4.

Tabell 3. Utvalgte regnskapstall for foretak i bergverksdrift og industri, 1987-1991. Identiske foretak 1990-1991. Selected accounting figures for enterprises in mining and manufacturing, 1987-1991. Identical enterprises 1990-1991

| Utvalgte regnskapstall Selected accounting figures 1) | 1987 | | 1988 | | 1989 | | 1990 | |
|--|----------------|-----------|---------|-------|---------|-------|---------|-------|
| | Million kroner | Pst. P.c. | Mill.kr | Pst. | Mill.kr | Pst. | Mill.kr | Pst. |
| RESULTATREGNSKAP | | | | | | | | |
| Driftsinntekter..... | 189 314 | 100,0 | 201 729 | 100,0 | 207 770 | 100,0 | 210 923 | 100,0 |
| Salgsinntekter (fratrukket avgifter) | 180 519 | 95,4 | 192 584 | 95,5 | 197 011 | 94,8 | 202 247 | 95,9 |
| Øvrige driftsinntekter..... | 8 796 | 4,6 | 9 145 | 4,5 | 10 759 | 5,2 | 8 677 | 4,1 |
| Driftskostnader..... | 182 380 | 96,3 | 192 472 | 95,4 | 196 131 | 94,4 | 202 404 | 96,0 |
| Vareforbruk..... | 97 172 | 51,3 | 103 844 | 51,5 | 106 799 | 51,4 | 109 875 | 52,1 |
| Lønnskostnader..... | 43 792 | 23,1 | 43 895 | 21,8 | 43 912 | 21,1 | 45 231 | 21,4 |
| Øvrige driftskostnader..... | 35 432 | 18,7 | 38 231 | 19,0 | 38 657 | 18,6 | 40 003 | 19,0 |
| Ordinære avskrivninger..... | 5 984 | 3,2 | 6 501 | 3,2 | 6 763 | 3,3 | 7 294 | 3,5 |
| Driftsresultat..... | 6 934 | 3,7 | 9 258 | 4,6 | 11 639 | 5,6 | 8 519 | 4,0 |
| Finansinntekter..... | 8 261 | 4,4 | 11 988 | 5,9 | 12 891 | 6,2 | 11 244 | 5,3 |
| Aksjeutbytte og renteinntekter..... | 6 481 | 3,4 | 9 857 | 4,9 | 11 077 | 5,3 | 9 252 | 4,4 |
| Øvrige finansinntekter..... | 1 780 | 0,9 | 2 132 | 1,1 | 1 814 | 0,9 | 1 992 | 0,9 |
| Finanskostnader..... | 9 740 | 5,1 | 12 829 | 6,4 | 13 716 | 6,6 | 12 281 | 5,8 |
| Rentekostnader..... | 7 559 | 4,0 | 10 846 | 5,4 | 11 768 | 5,7 | 9 659 | 4,6 |
| Øvrige finanskostnader..... | 2 181 | 1,2 | 1 983 | 1,0 | 1 948 | 0,9 | 2 622 | 1,2 |
| Resultat av finansielle poster..... | -1 478 | -0,8 | -841 | -0,4 | -826 | -0,4 | -1 037 | -0,5 |
| Resultat før ekstraordinære poster.... | 5 456 | 2,9 | 8 417 | 4,2 | 10 813 | 5,2 | 7 482 | 3,5 |
| Resultat før årsoppgjørdisposisjoner. | 5 800 | 3,1 | 6 606 | 3,3 | 10 521 | 5,1 | 4 695 | 2,2 |
| Diverse årsoppgjørdisposisjoner.... | 2 523 | 1,3 | 2 375 | 1,2 | 4 058 | 2,0 | 486 | 0,2 |
| Skatt på formue og inntekt..... | 1 392 | 0,7 | 1 634 | 0,8 | 2 055 | 1,0 | 1 759 | 0,8 |
| Årsoverskudd..... | 1 885 | 1,0 | 2 597 | 1,3 | 4 408 | 2,1 | 2 450 | 1,2 |
| Avsatt til egenkapital..... | -117 | -0,1 | -63 | -0,0 | 1 273 | 0,6 | -111 | -0,1 |
| Utbytte o.l. | 2 001 | 1,1 | 2 661 | 1,3 | 3 135 | 1,5 | 2 561 | 1,2 |
| BALANSE PR. 31.12. | | | | | | | | |
| Omløpsmidler..... | 89 286 | 49,0 | 99 540 | 53,0 | 106 815 | 51,8 | 116 098 | 54,7 |
| Kasse, bank, aksjer og obligasjoner. | 19 035 | 10,5 | 21 887 | 11,6 | 26 193 | 12,7 | 26 781 | 12,6 |
| Kunde- og vekselfordringer..... | 21 491 | 11,8 | 21 598 | 11,5 | 21 951 | 10,6 | 22 320 | 10,5 |
| Øvrige fordringer..... | 20 491 | 11,2 | 28 993 | 15,4 | 29 949 | 14,5 | 37 666 | 17,8 |
| Varelager..... | 28 269 | 15,5 | 27 063 | 14,4 | 28 723 | 13,9 | 29 331 | 13,8 |
| Anleggsmidler..... | 92 868 | 51,0 | 88 372 | 47,0 | 99 400 | 48,2 | 95 992 | 45,3 |
| Aksjer og obligasjoner..... | 18 243 | 10,0 | 22 097 | 11,8 | 28 900 | 14,0 | 24 966 | 11,8 |
| Fordringer..... | 27 682 | 15,2 | 18 705 | 10,0 | 21 328 | 10,3 | 19 518 | 9,2 |
| Værlige driftsmidler, imm. eiendeler. | 46 943 | 25,8 | 47 570 | 25,3 | 49 172 | 23,8 | 51 508 | 24,3 |
| Kortsiktig gjeld..... | 78 951 | 43,3 | 75 270 | 40,1 | 85 294 | 41,4 | 86 549 | 40,8 |
| Leverandør- og vekselgjeld..... | 16 243 | 8,9 | 17 396 | 9,3 | 18 136 | 8,8 | 16 811 | 7,9 |
| Kassekreditt..... | 6 745 | 3,7 | 6 056 | 3,2 | 7 038 | 3,4 | 7 481 | 3,5 |
| Øvrig kortsiktig gjeld..... | 55 963 | 30,7 | 51 818 | 27,6 | 60 120 | 29,2 | 62 257 | 29,4 |
| Langsiktig gjeld..... | 50 835 | 27,9 | 55 466 | 29,5 | 57 660 | 28,0 | 60 030 | 28,3 |
| Betinget skattefrie avsetninger..... | 23 552 | 12,9 | 25 339 | 13,5 | 28 987 | 14,1 | 30 749 | 14,5 |
| Egenkapital..... | 28 816 | 15,8 | 31 837 | 16,9 | 34 274 | 16,6 | 34 761 | 16,4 |
| Aksjekapital o.l. | 15 280 | 8,4 | 18 360 | 9,8 | 18 617 | 9,0 | 19 045 | 9,0 |
| Reservefond mv. og oppskrivningsfond | 8 798 | 4,8 | 9 977 | 5,3 | 10 729 | 5,2 | 9 743 | 4,6 |
| Fri egenkapital..... | 4 738 | 2,6 | 3 500 | 1,9 | 4 928 | 2,4 | 5 973 | 2,8 |
| Totalkapital..... | 182 154 | 100,0 | 187 912 | 100,0 | 206 215 | 100,0 | 212 090 | 100,0 |
| FINANSIERINGSANALYSE | | | | | | | | |
| Tilførsel..... | 14 643 | 100,0 | 17 227 | 100,0 | 16 242 | 100,0 | 12 152 | 100,0 |
| Tilført fra årets virksomhet..... | 7 783 | 53,2 | 8 812 | 51,2 | 11 666 | 71,8 | 8 260 | 68,0 |
| Egenkapital tilført utenfra..... | 1 114 | 7,6 | 3 288 | 19,1 | 1 025 | 6,3 | 2 271 | 18,7 |
| Økning i langsiktig gjeld..... | 5 746 | 39,2 | 5 127 | 29,8 | 3 552 | 21,9 | 1 621 | 13,3 |
| Investerings i anleggsmidler..... | 15 220 | 103,9 | 3 865 | 22,4 | 18 290 | 112,6 | 3 767 | 31,0 |
| Endring i arbeidskapital..... | -576 | -3,9 | 13 362 | 77,6 | -2 048 | -12,6 | 8 385 | 69,0 |
| NØKKELTALL | | | | | | | | |
| Tallet på foretak..... | 1 010 | | 1 001 | | 974 | | 934 | |
| Sysselsetting pr. 31.12. | 217 246 | | 206 200 | | 195 599 | | 194 580 | |
| Totalrentabilitet.....Pst. | 7,5 | | 10,5 | | 11,5 | | 8,2 | |
| Egenkapitalrentabilitet....." | 10,3 | | 16,1 | | 18,8 | | 11,6 | |
| Egenkapitalandel....." | 22,3 | | 23,7 | | 23,6 | | 23,6 | |
| Likviditetsgrad..... | 1,13 | | 1,32 | | 1,25 | | 1,34 | |

1) For English translation, see annex 4.

Tabell 3. Utvalgte regnskapstall for foretak i bergverksdrift og industri, 1987-1991. Identiske (forts.) foretak 1990-1991. Selected accounting figures for enterprises in mining and manufacturing. 1987-1991. Identical enterprises 1990-1991

| Utvalgte regnskapstall Selected accounting figures 1) | Identiske foretak Identical enterprises | | | | | |
|--|---|-------|---------|-------|---------|-------|
| | 1991 | | 1990 | | 1991 | |
| | Mill.kr | Pst. | Mill.kr | Pst. | Mill.kr | Pst. |
| RESULTATREGNSKAP | | | | | | |
| Driftsinntekter..... | 187 911 | 100,0 | 164 007 | 100,0 | 169 228 | 100,0 |
| Salgsinntekter (fratrasket avgifter) | 179 239 | 95,4 | 156 622 | 95,5 | 160 897 | 95,1 |
| Øvrige driftsinntekter..... | 8 671 | 4,6 | 7 385 | 4,5 | 8 331 | 4,9 |
| Driftskostnader..... | 181 133 | 96,4 | 156 253 | 95,3 | 163 197 | 96,4 |
| Vareforbruk..... | 97 281 | 51,8 | 85 478 | 52,1 | 88 228 | 52,1 |
| Lønnskostnader..... | 40 458 | 21,5 | 34 203 | 20,9 | 36 074 | 21,3 |
| Øvrige driftskostnader..... | 36 742 | 19,6 | 30 786 | 18,8 | 32 816 | 19,4 |
| Ordinære avskrivninger..... | 6 653 | 3,5 | 5 786 | 3,5 | 6 080 | 3,6 |
| Driftsresultat..... | 6 778 | 3,6 | 7 754 | 4,7 | 6 031 | 3,6 |
| Finansinntekter..... | 10 177 | 5,4 | 10 163 | 6,2 | 9 866 | 5,8 |
| Aksjeutbytte og renteinntekter..... | 7 949 | 4,2 | 8 360 | 5,1 | 7 706 | 4,6 |
| Øvrige finansinntekter..... | 2 228 | 1,2 | 1 803 | 1,1 | 2 160 | 1,3 |
| Finanskostnader..... | 9 961 | 5,3 | 10 335 | 6,3 | 9 393 | 5,6 |
| Rentekostnader..... | 8 233 | 4,4 | 8 003 | 4,9 | 7 726 | 4,6 |
| Øvrige finanskostnader..... | 1 728 | 0,9 | 2 332 | 1,4 | 1 667 | 1,0 |
| Resultat av finansielle poster..... | 216 | 0,1 | -172 | -0,1 | 473 | 0,3 |
| Resultat før ekstraordinære poster.... | 6 994 | 3,7 | 7 582 | 4,6 | 6 504 | 3,8 |
| Resultat før årsoppgjørdisposisjoner. | 6 071 | 3,2 | 5 199 | 3,2 | 5 891 | 3,5 |
| Diverse årsoppgjørdisposisjoner.... | -2 294 | -1,2 | 593 | 0,4 | -2 490 | -1,5 |
| Skatt på formue og inntekt..... | 1 234 | 0,7 | 1 506 | 0,9 | 1 179 | 0,7 |
| Årsoverskudd..... | 7 130 | 3,8 | 3 100 | 1,9 | 7 202 | 4,3 |
| Avsatt til egenkapital..... | 4 786 | 2,5 | 770 | 0,5 | 4 864 | 2,9 |
| Utbytte o.l. | 2 344 | 1,2 | 2 330 | 1,4 | 2 337 | 1,4 |
| BALANSE PR. 31.12. | | | | | | |
| Omløpsmidler..... | 104 427 | 53,5 | 95 863 | 54,5 | 97 134 | 53,1 |
| Kasse, bank, aksjer og obligasjoner. | 23 884 | 12,2 | 22 264 | 12,7 | 22 711 | 12,4 |
| Kunde- og vekselfordringer..... | 18 562 | 9,5 | 16 865 | 9,6 | 16 712 | 9,1 |
| Øvrige fordringer..... | 37 175 | 19,0 | 35 307 | 20,1 | 35 861 | 19,6 |
| Varelager..... | 24 806 | 12,7 | 21 427 | 12,2 | 21 851 | 12,0 |
| Anleggsmidler..... | 90 851 | 46,5 | 80 038 | 45,5 | 85 683 | 46,9 |
| Aksjer og obligasjoner..... | 25 095 | 12,9 | 21 858 | 12,4 | 23 917 | 13,1 |
| Fordringer..... | 19 531 | 10,0 | 17 087 | 9,7 | 19 099 | 10,4 |
| Varige driftsmidler, imm. eiendeler. | 46 225 | 23,7 | 41 093 | 23,4 | 42 668 | 23,3 |
| Kortsiktig gjeld..... | 77 350 | 39,6 | 71 151 | 40,4 | 71 548 | 39,1 |
| Leverandør- og vekselgjeld..... | 14 254 | 7,3 | 12 849 | 7,3 | 12 965 | 7,1 |
| Kassekreditt..... | 4 513 | 2,3 | 5 617 | 3,2 | 4 085 | 2,2 |
| Øvrig kortsiktig gjeld..... | 58 583 | 30,0 | 52 685 | 30,0 | 54 498 | 29,8 |
| Langsiktig gjeld..... | 56 186 | 28,8 | 49 755 | 28,3 | 52 906 | 28,9 |
| Betinget skattefrie avsetninger..... | 26 283 | 13,5 | 25 833 | 14,7 | 24 478 | 13,4 |
| Egenkapital..... | 35 459 | 18,2 | 29 163 | 16,6 | 33 885 | 18,5 |
| Aksjekapital o.l. | 17 522 | 9,0 | 15 725 | 8,9 | 16 308 | 8,9 |
| Reservefond og oppskrivningsfond.... | 12 286 | 6,3 | 8 681 | 4,9 | 11 700 | 6,4 |
| Fri egenkapital..... | 5 651 | 2,9 | 4 758 | 2,7 | 5 877 | 3,2 |
| Totalkapital..... | 195 278 | 100,0 | 175 901 | 100,0 | 182 817 | 100,0 |
| FINANSIERINGSANALYSE | | | | | | |
| Tilførsel..... | 13 882 | 100,0 | 7 709 | 100,0 | 12 843 | 100,0 |
| Tilført fra årets virksomhet..... | 9 768 | 70,4 | 7 256 | 94,1 | 9 017 | 70,2 |
| Egenkapital tilført utenfra..... | 1 128 | 8,1 | 579 | 7,5 | 838 | 6,5 |
| Økning i langsiktig gjeld..... | 2 986 | 21,5 | -125 | -1,6 | 2 989 | 23,3 |
| Investering i anleggsmidler..... | 13 094 | 94,3 | 502 | 6,5 | 12 239 | 95,3 |
| Endring i arbeidskapital..... | 789 | 5,7 | 7 207 | 93,5 | 604 | 4,7 |
| NØKKELTALL | | | | | | |
| Tallet på foretak..... | 474 | | 421 | | 421 | |
| Sysselsetting pr. 31.12. | 160 359 | | 145 714 | | 143 776 | |
| Totalrentabilitet.....Pst. | 7,9 | | 9,0 | | 7,9 | |
| Egenkapitalrentabilitet..... " | 12,4 | | 14,6 | | 12,1 | |
| Egenkapitalandel..... " | 24,9 | | 23,9 | | 25,2 | |
| Likviditetsgrad..... | 1,35 | | 1,35 | | 1,36 | |

1) For English translation, see annex 4.

Tabell 4. Nøkkeltall for foretak i ulike næringshovedgrupper/konkurransetyper i olje- og gassvirksomhet, bergverksdrift og industri, 1987-1991 Key figures for enterprises in different industry major groups/competitive types in oil and gas activity, mining and manufacturing, 1987-1991

| Næringshovedgruppe/konkurransetype Industry major group/competitive type 1) | Tallet på foretak Number of enterprises | Driftsinntekter Operating income | I prosent av driftsinntekter In per cent of operating income | | | | | | |
|--|--|-------------------------------------|---|--|---|---------------------------------------|----------------------------------|----------------------------------|--|
| | | | Driftsresultat Operating profit | Resultat før ekstraord. poster Profit before extra-ord. items | Totalrentabilitet Return on total assets | Egenkapitalrentet Return on equity | Egenkapitalandel Equity ratio | Likviditetsgrad Current ratio | |
| | Million kroner | | Prosent Per cent | | | | | | |
| NÆRINGSHOVEDGRUPPE | | | | | | | | | |
| 22,81021 OLJE- OG GASSVIRKSOMHET | | | | | | | | | |
| 1987 | 50 | 102 054 | 20,4 | 17,9 | 15,8 | 28,5 | 24,1 | 0,88 | |
| 1988 | 52 | 96 902 | 18,8 | 14,8 | 13,1 | 23,0 | 25,1 | 0,92 | |
| 1989 | 54 | 117 800 | 23,4 | 19,3 | 17,6 | 27,9 | 28,1 | 1,00 | |
| 1990 | 55 | 130 088 | 33,1 | 29,7 | 24,1 | 31,5 | 28,7 | 0,84 | |
| 1991 | 53 | 138 694 | 26,5 | 25,0 | 19,9 | 28,2 | 30,4 | 0,71 | |
| 22 Utvinning av råolje og naturgass | | | | | | | | | |
| 1987 | 16 | 94 753 | 20,6 | 17,9 | 16,3 | 30,0 | 22,6 | 0,82 | |
| 1988 | 16 | 89 296 | 18,1 | 13,6 | 13,0 | 23,9 | 23,6 | 0,87 | |
| 1989 | 16 | 108 193 | 22,8 | 18,6 | 17,8 | 29,2 | 28,1 | 0,94 | |
| 1990 | 16 | 118 444 | 32,0 | 28,1 | 23,9 | 32,0 | 28,1 | 0,80 | |
| 1991 | 16 | 126 716 | 25,5 | 23,8 | 19,6 | 28,0 | 30,6 | 0,70 | |
| 81021 Finans.virks. knyttet til utvinning | | | | | | | | | |
| 1987 | 34 | 7 301 | 18,3 | 16,8 | 11,5 | 18,7 | 38,3 | 1,74 | |
| 1988 | 36 | 7 606 | 27,2 | 28,4 | 14,0 | 18,1 | 38,4 | 2,44 | |
| 1989 | 38 | 9 608 | 31,2 | 26,5 | 15,8 | 19,9 | 28,3 | 2,03 | |
| 1990 | 39 | 11 643 | 45,1 | 45,5 | 25,6 | 28,3 | 33,4 | 1,74 | |
| 1991 | 37 | 11 979 | 36,6 | 37,7 | 22,5 | 30,1 | 28,5 | 1,10 | |
| 21,23,29,3 BERGVERKSDRIFT OG INDUSTRI | | | | | | | | | |
| 1987 | 1 010 | 189 314 | 3,7 | 2,9 | 7,5 | 10,3 | 22,3 | 1,13 | |
| 1988 | 1 001 | 201 729 | 4,6 | 4,2 | 10,5 | 16,1 | 23,7 | 1,32 | |
| 1989 | 974 | 207 770 | 5,6 | 5,2 | 11,5 | 18,8 | 23,6 | 1,25 | |
| 1990 | 934 | 210 923 | 4,0 | 3,5 | 8,2 | 11,6 | 23,6 | 1,34 | |
| 1991 | 474 | 187 911 | 3,6 | 3,7 | 7,9 | 12,4 | 24,9 | 1,35 | |
| 21,23,29 Bergverksdrift | | | | | | | | | |
| 1987 | 14 | 2 130 | -6,3 | -8,3 | -4,4 | -37,8 | 33,8 | 1,39 | |
| 1988 | 15 | 2 401 | -5,9 | -7,1 | -3,3 | -28,9 | 35,6 | 1,51 | |
| 1989 | 13 | 2 428 | 2,2 | 1,1 | 4,7 | -3,5 | 37,1 | 1,64 | |
| 1990 | 16 | 2 818 | 2,3 | 0,7 | 4,2 | -5,9 | 35,9 | 1,65 | |
| 1991 | 10 | 2 078 | -6,6 | -7,0 | -4,3 | -18,8 | 40,5 | 1,90 | |
| 3 Industri | | | | | | | | | |
| 1987 | 996 | 187 185 | 3,8 | 3,0 | 7,7 | 11,1 | 22,2 | 1,13 | |
| 1988 | 986 | 199 328 | 4,7 | 4,3 | 10,7 | 16,9 | 23,5 | 1,32 | |
| 1989 | 961 | 205 342 | 5,6 | 5,3 | 11,6 | 19,1 | 23,5 | 1,25 | |
| 1990 | 918 | 208 105 | 4,1 | 3,6 | 8,3 | 11,9 | 23,5 | 1,34 | |
| 1991 | 464 | 185 833 | 3,7 | 3,8 | 8,1 | 13,0 | 24,7 | 1,35 | |
| 31 Næringsmidler, drikke- og tobakksvarer | | | | | | | | | |
| 1987 | 191 | 52 008 | 3,2 | 2,7 | 11,0 | 26,3 | 19,9 | 1,18 | |
| 1988 | 184 | 53 791 | 3,0 | 2,4 | 10,3 | 23,3 | 19,6 | 1,27 | |
| 1989 | 173 | 54 147 | 3,2 | 2,5 | 10,3 | 23,2 | 20,6 | 1,28 | |
| 1990 | 171 | 56 650 | 3,4 | 2,5 | 10,7 | 24,5 | 20,4 | 1,29 | |
| 1991 | 90 | 49 715 | 3,7 | 3,2 | 10,8 | 26,8 | 25,8 | 1,32 | |
| 311-2 Næringsmidler | | | | | | | | | |
| 1987 | 171 | 47 623 | 3,0 | 2,4 | 11,4 | 27,1 | 19,3 | 1,24 | |
| 1988 | 164 | 49 288 | 2,8 | 2,1 | 10,3 | 22,0 | 19,0 | 1,31 | |
| 1989 | 154 | 49 176 | 3,1 | 2,1 | 10,5 | 22,4 | 20,2 | 1,32 | |
| 1990 | 154 | 51 288 | 3,2 | 2,1 | 10,6 | 23,4 | 19,4 | 1,29 | |
| 1991 | 77 | 44 261 | 3,6 | 2,8 | 11,0 | 27,7 | 25,2 | 1,36 | |
| 313-4 Drikkevarer og tobakksvarer | | | | | | | | | |
| 1987 | 20 | 4 384 | 5,4 | 6,7 | 9,4 | 23,6 | 22,5 | 0,92 | |
| 1988 | 20 | 4 503 | 5,1 | 6,1 | 9,9 | 29,1 | 22,2 | 1,13 | |
| 1989 | 19 | 4 971 | 4,7 | 5,9 | 9,4 | 26,5 | 22,2 | 1,14 | |
| 1990 | 17 | 5 363 | 5,6 | 6,8 | 10,9 | 28,3 | 24,9 | 1,29 | |
| 1991 | 13 | 5 454 | 5,0 | 6,3 | 10,2 | 24,0 | 27,7 | 1,20 | |

1) For English translation, see annex 7.

Tabell 4. Nøkkeltall for foretak i ulike næringshovedgrupper/konkurransetyper i olje- og gassvirksomhet, bergverksdrift og industri. 1987-1991 Key figures for enterprises in different industry major groups/competitive types in oil and gas activity, mining and manufacturing. 1987-1991

| Næringshovedgruppe/konkurransetype Industry major group/competitive type 1) | Tallet på foretak Number of enterprises | Driftsinntekter Operating income | I prosent av driftsinntekter In per cent of operating income | | Totalrentabilitet Return on total assets | Egenkapital Equity | Egenkapitalandel Equity ratio | Likviditetsgrad Current ratio |
|--|--|-------------------------------------|---|--|---|-----------------------|----------------------------------|----------------------------------|
| | | | Driftsresultat Operating profit | Resultat før ekstraord. poster Profit before extra-ord. items | | | | |
| | | Million kroner | Prosent Per cent | | | | | |
| 32 Tekstil-, bekl. varer, lær og lærvarer | | | | | | | | |
| 1987 | 59 | 3 009 | 2,1 | 0,2 | 5,2 | -2,0 | 22,5 | 1,58 |
| 1988 | 55 | 2 697 | 0,9 | -1,4 | 3,1 | -11,3 | 22,4 | 1,72 |
| 1989 | 46 | 2 338 | -0,8 | -3,3 | 0,7 | -17,3 | 25,0 | 1,53 |
| 1990 | 38 | 2 351 | 3,4 | 0,7 | 5,3 | -0,7 | 28,2 | 1,79 |
| 1991 | 16 | 1 709 | 6,0 | 3,6 | 9,8 | 11,8 | 34,8 | 1,79 |
| Av dette Of which | | | | | | | | |
| 321 Tekstilvarer | | | | | | | | |
| 1987 | 35 | 2 126 | 1,6 | -0,3 | 4,5 | -4,0 | 24,0 | 1,62 |
| 1988 | 34 | 1 943 | 0,4 | -1,8 | 2,6 | -12,9 | 22,7 | 1,70 |
| 1989 | 29 | 1 754 | -1,6 | -4,6 | -0,1 | -20,7 | 24,7 | 1,46 |
| 1990 | 25 | 1 796 | 2,7 | -0,4 | 4,2 | -4,4 | 29,2 | 1,82 |
| 1991 | 12 | 1 519 | 6,3 | 3,8 | 9,9 | 12,0 | 35,2 | 1,83 |
| 322 Klær, unntatt skotøy | | | | | | | | |
| 1987 | 19 | 705 | 3,3 | 0,8 | 6,9 | 3,4 | 17,3 | 1,48 |
| 1988 | 15 | 522 | 1,5 | -1,7 | 2,8 | -14,4 | 20,4 | 1,78 |
| 1989 | 11 | 341 | -0,6 | -1,7 | 1,5 | -12,2 | 29,3 | 2,11 |
| 1990 | 8 | 324 | 6,8 | 5,0 | 10,8 | 20,0 | 25,6 | 1,96 |
| 1991 | 3 | : | 2,5 | 1,6 | 6,5 | 6,4 | 35,0 | 1,69 |
| 33 Trevarer | | | | | | | | |
| 1987 | 103 | 11 939 | 3,8 | 2,3 | 8,6 | 12,0 | 24,8 | 1,39 |
| 1988 | 98 | 11 679 | 1,6 | -0,3 | 4,5 | -4,9 | 23,7 | 1,31 |
| 1989 | 116 | 11 003 | 1,3 | -1,2 | 3,7 | -12,0 | 21,0 | 1,29 |
| 1990 | 99 | 10 254 | 3,1 | 0,9 | 6,3 | 2,6 | 25,4 | 1,58 |
| 1991 | 34 | 6 433 | -2,2 | -5,0 | -1,9 | -34,6 | 20,1 | 1,30 |
| 331 Trevarer, unnt. møbler og innredninger | | | | | | | | |
| 1987 | 68 | 8 263 | 4,6 | 3,2 | 10,0 | 18,0 | 26,4 | 1,44 |
| 1988 | 67 | 8 290 | 3,0 | 1,3 | 6,8 | 4,9 | 26,0 | 1,36 |
| 1989 | 80 | 8 429 | 1,2 | -1,3 | 3,5 | -12,7 | 22,0 | 1,34 |
| 1990 | 64 | 7 659 | 3,7 | 1,9 | 7,4 | 7,9 | 28,9 | 1,60 |
| 1991 | 23 | 4 882 | -3,2 | -5,6 | -3,2 | -34,5 | 23,2 | 1,22 |
| 332 Møbler og innredninger av tre | | | | | | | | |
| 1987 | 35 | 3 676 | 2,1 | 0,2 | 5,7 | -2,1 | 21,5 | 1,27 |
| 1988 | 31 | 3 389 | -2,1 | -4,2 | -0,6 | -31,8 | 18,6 | 1,20 |
| 1989 | 36 | 2 574 | 1,7 | -0,9 | 4,1 | -9,4 | 17,9 | 1,16 |
| 1990 | 35 | 2 595 | 1,4 | -2,1 | 3,1 | -19,9 | 15,5 | 1,52 |
| 1991 | 11 | 1 551 | 1,1 | -2,9 | 2,0 | -35,4 | 10,5 | 1,66 |
| 34 Treforedling, grafisk, forlagsvirks. | | | | | | | | |
| 1987 | 136 | 25 806 | 4,2 | 3,3 | 9,1 | 15,1 | 23,4 | 1,34 |
| 1988 | 138 | 27 785 | 5,6 | 4,8 | 11,1 | 22,0 | 24,4 | 1,42 |
| 1989 | 133 | 29 180 | 7,8 | 6,8 | 13,6 | 31,8 | 25,1 | 1,34 |
| 1990 | 131 | 31 360 | 7,0 | 6,0 | 11,8 | 23,3 | 26,4 | 1,42 |
| 1991 | 80 | 28 340 | 5,5 | 4,8 | 9,4 | 15,1 | 29,3 | 1,74 |
| 341 Treforedling | | | | | | | | |
| 1987 | 36 | 14 140 | 5,2 | 4,5 | 9,9 | 18,2 | 24,8 | 1,53 |
| 1988 | 34 | 15 348 | 8,0 | 7,2 | 12,8 | 27,5 | 26,6 | 1,67 |
| 1989 | 30 | 16 510 | 10,5 | 9,2 | 15,4 | 38,6 | 26,1 | 1,42 |
| 1990 | 34 | 18 174 | 8,8 | 7,4 | 12,3 | 24,9 | 27,3 | 1,58 |
| 1991 | 28 | 16 956 | 5,1 | 3,5 | 7,6 | 9,2 | 29,1 | 2,06 |
| 342 Grafisk prod. og forlagsvirksomhet | | | | | | | | |
| 1987 | 100 | 11 667 | 3,0 | 1,8 | 7,6 | 8,6 | 20,9 | 1,12 |
| 1988 | 104 | 12 437 | 2,8 | 1,8 | 8,0 | 9,3 | 20,3 | 1,13 |
| 1989 | 103 | 12 670 | 4,4 | 3,6 | 10,1 | 17,3 | 23,2 | 1,20 |
| 1990 | 97 | 13 186 | 4,4 | 4,2 | 10,7 | 19,7 | 24,4 | 1,20 |
| 1991 | 52 | 11 384 | 6,2 | 6,7 | 14,4 | 31,4 | 29,9 | 1,28 |

1) For English translation, see annex 7.

Tabell 4. Nøkkeltall for foretak i ulike næringshovedgrupper/konkurransetyper i olje- og gassvirksomhet, bergverksdrift og industri. 1987-1991 Key figures for enterprises in different industry major groups/competitive types in oil and gas activity, mining and manufacturing. 1987-1991

| Næringshovedgruppe/konkurransetype Industry major group/competitive type 1) | Tallet på foretak Number of enterprises | Driftsinntekter Operating income | I prosent av driftsinntekter In per cent of operating income | | | | Totalrentabilitet Return on total assets | Egenkapitalrenta Return on equity | Egenkapitalandel Equity ratio | Likviditetsgrad Current ratio |
|--|--|-------------------------------------|---|---|---|---|---|--------------------------------------|----------------------------------|----------------------------------|
| | | | Driftsresultat Operating profit | Resultat før ekstraord. poster Profit before extraord. items | Resultat før ekstraord. poster Profit before extraord. items | Resultat før ekstraord. poster Profit before extraord. items | | | | |
| | | Million kroner | Prosent Per cent | | | | | | | |
| 35 Kjemiske prod., gummi-, plastprod. mv. | | | | | | | | | | |
| 1987 | 70 | 17 012 | 7,3 | 8,6 | 8,2 | 13,8 | 19,0 | 0,71 | | |
| 1988 | 70 | 17 636 | 8,8 | 11,9 | 14,4 | 17,9 | 23,7 | 1,24 | | |
| 1989 | 67 | 19 939 | 8,9 | 12,0 | 15,4 | 15,6 | 21,6 | 1,02 | | |
| 1990 | 68 | 20 289 | 9,7 | 13,0 | 10,4 | 17,0 | 20,2 | 1,30 | | |
| 1991 | 37 | 19 573 | 9,8 | 17,4 | 10,8 | 23,1 | 21,1 | 1,25 | | |
| Av dette | | | | | | | | | | |
| 352 Kjemisk-tekniske produkter | | | | | | | | | | |
| 1987 | 21 | 5 632 | 11,1 | 9,4 | 17,3 | 42,9 | 23,9 | 1,62 | | |
| 1988 | 23 | 6 496 | 13,9 | 13,4 | 21,5 | 63,7 | 23,4 | 1,52 | | |
| 1989 | 20 | 7 519 | 14,3 | 15,2 | 19,0 | 65,7 | 21,6 | 1,64 | | |
| 1990 | 23 | 8 001 | 15,9 | 17,6 | 18,7 | 66,3 | 20,6 | 1,65 | | |
| 1991 | 14 | 8 115 | 19,4 | 20,9 | 20,9 | 73,5 | 23,9 | 1,32 | | |
| 356 Plastvarer | | | | | | | | | | |
| 1987 | 27 | 2 582 | 3,7 | 1,0 | 7,4 | 4,7 | 23,0 | 1,26 | | |
| 1988 | 27 | 2 606 | 3,1 | 0,3 | 6,2 | -1,2 | 19,2 | 1,20 | | |
| 1989 | 25 | 2 407 | 4,7 | 1,4 | 8,0 | 4,6 | 19,9 | 1,30 | | |
| 1990 | 25 | 2 695 | 5,8 | 3,3 | 9,3 | 17,0 | 22,5 | 1,37 | | |
| 1991 | 9 | 1 906 | 5,0 | 3,2 | 9,9 | 19,8 | 26,4 | 1,46 | | |
| 36 Mineralske produkter | | | | | | | | | | |
| 1987 | 42 | 7 372 | 8,1 | 5,5 | 12,5 | 26,2 | 23,9 | 1,10 | | |
| 1988 | 40 | 6 903 | 6,3 | 4,0 | 10,0 | 13,9 | 26,8 | 1,14 | | |
| 1989 | 40 | 5 881 | 6,4 | 3,9 | 8,6 | 10,7 | 31,5 | 1,23 | | |
| 1990 | 36 | 5 808 | 6,1 | 3,5 | 7,9 | 11,3 | 25,0 | 1,21 | | |
| 1991 | 18 | 4 137 | 5,4 | 3,3 | 6,3 | 7,5 | 30,2 | 1,15 | | |
| 37 Metaller | | | | | | | | | | |
| 1987 | 31 | 21 707 | 4,4 | 2,1 | 5,8 | 2,9 | 32,4 | 1,45 | | |
| 1988 | 30 | 27 240 | 12,1 | 11,6 | 16,1 | 31,2 | 31,1 | 1,56 | | |
| 1989 | 31 | 28 713 | 13,5 | 13,6 | 16,4 | 34,8 | 31,9 | 1,67 | | |
| 1990 | 32 | 25 971 | 2,6 | 2,1 | 5,5 | 3,4 | 30,8 | 1,59 | | |
| 1991 | 30 | 24 036 | -1,2 | -2,4 | 1,8 | -8,5 | 30,2 | 1,57 | | |
| 371 Jern, stål og ferrolegeringer | | | | | | | | | | |
| 1987 | 21 | 9 782 | 1,0 | -5,3 | 1,3 | -17,2 | 23,8 | 1,26 | | |
| 1988 | 19 | 11 359 | 8,2 | 4,4 | 10,5 | 14,5 | 24,6 | 1,62 | | |
| 1989 | 20 | 10 270 | 11,3 | 9,0 | 12,2 | 22,6 | 29,3 | 1,42 | | |
| 1990 | 21 | 10 260 | -3,2 | -6,9 | -0,3 | -20,4 | 25,1 | 1,27 | | |
| 1991 | 22 | 9 799 | -2,7 | -8,4 | -1,0 | -24,9 | 23,6 | 1,25 | | |
| 372 Ikke-jernholdige metaller | | | | | | | | | | |
| 1987 | 10 | 11 925 | 7,2 | 8,3 | 10,2 | 14,7 | 40,7 | 1,63 | | |
| 1988 | 11 | 15 881 | 14,8 | 16,9 | 20,9 | 40,2 | 36,2 | 1,53 | | |
| 1989 | 11 | 18 442 | 14,6 | 16,2 | 19,3 | 42,0 | 33,6 | 1,83 | | |
| 1990 | 11 | 15 710 | 6,5 | 8,0 | 10,0 | 17,3 | 35,4 | 1,84 | | |
| 1991 | 8 | 14 238 | -0,1 | 1,7 | 4,2 | 0,8 | 35,6 | 1,83 | | |
| 38 Verkstedprodukter | | | | | | | | | | |
| 1987 | 351 | 47 547 | 2,0 | 1,5 | 5,3 | 4,7 | 19,7 | 1,26 | | |
| 1988 | 357 | 50 767 | 1,4 | 0,9 | 4,8 | 2,5 | 19,8 | 1,27 | | |
| 1989 | 341 | 53 331 | 2,6 | 2,1 | 5,9 | 8,2 | 20,5 | 1,23 | | |
| 1990 | 330 | 54 377 | 1,7 | 1,2 | 4,7 | 3,5 | 22,5 | 1,24 | | |
| 1991 | 154 | 51 041 | 3,2 | 2,9 | 7,1 | 16,5 | 22,3 | 1,26 | | |
| Av dette | | | | | | | | | | |
| 381 Metallvarer | | | | | | | | | | |
| 1987 | 99 | 6 124 | 0,2 | -2,0 | 2,1 | -17,6 | 20,9 | 1,48 | | |
| 1988 | 101 | 6 437 | 0,2 | -1,6 | 3,1 | -13,5 | 20,9 | 1,52 | | |
| 1989 | 88 | 5 864 | -0,1 | -2,5 | 1,5 | -19,8 | 22,4 | 1,54 | | |
| 1990 | 86 | 6 261 | -0,9 | -2,8 | 0,6 | -22,4 | 20,7 | 1,45 | | |
| 1991 | 28 | 3 467 | 1,2 | -1,5 | 3,4 | -12,5 | 23,9 | 1,53 | | |

1) For English translation, see annex 7.

Tabell 4. Nøkkeltall for foretak i ulike næringshovedgrupper/konkurransetyper i olje- og gassvirksomhet, bergverksdrift og industri. 1987-1991 Key figures for enterprises in different industry major groups/competitive types in oil and gas activity, mining and manufacturing. 1987-1991

| Næringshovedgruppe/konkurransetype Industry major group/competitive type 1) | Tallet på foretak Number of enterprises | Driftsinntekter Operating income | I prosent av driftsinntekter In per cent of operating income | | | | | | |
|--|--|-------------------------------------|---|---|---|---------------------------------------|----------------------------------|----------------------------------|--|
| | | | Driftsresultat Operating profit | Resultat før ekstraord. poster Profit before extraord. items | Totalrentabilitet Return on total assets | Egenkapitalrentet Return on equity | Egenkapitalandel Equity ratio | Likviditetsgrad Current ratio | |
| | | Million kroner | Prosent Per cent | | | | | | |
| 382 Maskiner | | | | | | | | | |
| 1987 | 102 | 20 501 | 1,9 | 2,6 | 5,3 | 8,0 | 20,3 | 1,25 | |
| 1988 | 101 | 22 965 | 0,8 | 1,4 | 4,4 | 4,8 | 20,5 | 1,22 | |
| 1989 | 106 | 26 249 | 2,2 | 2,5 | 5,7 | 9,8 | 22,2 | 1,24 | |
| 1990 | 92 | 23 989 | 1,7 | 1,6 | 4,5 | 4,8 | 22,1 | 1,21 | |
| 1991 | 46 | 24 442 | 2,9 | 3,3 | 7,5 | 17,4 | 24,7 | 1,27 | |
| 383 Elektriske apparater og materiell | | | | | | | | | |
| 1987 | 51 | 10 923 | 3,6 | 2,4 | 6,7 | 8,3 | 27,3 | 1,37 | |
| 1988 | 57 | 9 628 | 1,5 | -0,1 | 3,7 | -2,8 | 26,0 | 1,35 | |
| 1989 | 55 | 10 004 | 4,3 | 2,9 | 7,0 | 11,3 | 25,9 | 1,27 | |
| 1990 | 61 | 11 061 | 1,9 | 0,9 | 4,3 | 2,0 | 25,7 | 1,24 | |
| 1991 | 33 | 9 824 | 4,3 | 3,6 | 7,7 | 15,8 | 31,3 | 1,37 | |
| 384 Transportmidler | | | | | | | | | |
| 1987 | 93 | 9 433 | 1,0 | -0,2 | 4,7 | -8,8 | 8,2 | 1,13 | |
| 1988 | 91 | 11 098 | 3,0 | 1,7 | 7,5 | 19,0 | 10,2 | 1,23 | |
| 1989 | 84 | 10 414 | 3,0 | 2,4 | 7,2 | 13,1 | 12,3 | 1,10 | |
| 1990 | 83 | 12 273 | 2,9 | 2,8 | 7,5 | 15,3 | 22,2 | 1,25 | |
| 1991 | 43 | 12 606 | 3,1 | 2,5 | 6,5 | 34,3 | 9,9 | 1,16 | |
| 39 Industriproduksjon ellers | | | | | | | | | |
| 1987 | 13 | 785 | 6,0 | 5,0 | 10,9 | 10,9 | 27,8 | 1,62 | |
| 1988 | 14 | 830 | 5,2 | 4,8 | 9,7 | 7,6 | 30,2 | 1,68 | |
| 1989 | 14 | 810 | 3,4 | 3,7 | 7,4 | 0,8 | 34,2 | 1,63 | |
| 1990 | 13 | 1 046 | 0,9 | 0,8 | 4,1 | -4,7 | 34,3 | 1,72 | |
| 1991 | 5 | 848 | 5,7 | 5,8 | 10,1 | 9,1 | 42,0 | 1,80 | |
| KONKURRANSETYPE I BERGVERKSDRIFT OG INDUSTRI | | | | | | | | | |
| Skjermet industri | | | | | | | | | |
| 1987 | 291 | 63 674 | 3,2 | 2,6 | 10,3 | 22,0 | 20,1 | 1,16 | |
| 1988 | 288 | 66 228 | 3,0 | 2,3 | 9,7 | 19,8 | 19,7 | 1,24 | |
| 1989 | 276 | 66 817 | 3,4 | 2,7 | 10,3 | 21,6 | 21,2 | 1,26 | |
| 1990 | 268 | 69 837 | 3,6 | 2,8 | 10,7 | 23,2 | 21,4 | 1,27 | |
| 1991 | 142 | 61 099 | 4,2 | 3,8 | 11,6 | 28,0 | 26,7 | 1,31 | |
| Bergverksdrift og utekoncurrerende industri | | | | | | | | | |
| 1987 | 95 | 44 230 | 4,5 | 4,0 | 6,9 | 6,8 | 23,9 | 0,93 | |
| 1988 | 92 | 50 908 | 9,4 | 10,2 | 14,0 | 20,9 | 26,9 | 1,40 | |
| 1989 | 89 | 54 706 | 11,1 | 11,9 | 15,4 | 22,8 | 25,7 | 1,22 | |
| 1990 | 95 | 53 812 | 5,1 | 5,4 | 8,4 | 8,8 | 24,6 | 1,39 | |
| 1991 | 76 | 49 975 | 1,2 | 2,8 | 6,5 | 4,0 | 24,9 | 1,43 | |
| Hjemmekoncurrerende industri | | | | | | | | | |
| 1987 | 624 | 81 410 | 3,6 | 2,5 | 7,2 | 10,4 | 21,3 | 1,29 | |
| 1988 | 621 | 84 594 | 2,9 | 2,0 | 6,6 | 7,7 | 21,5 | 1,29 | |
| 1989 | 609 | 86 246 | 3,8 | 2,9 | 7,2 | 11,5 | 22,0 | 1,27 | |
| 1990 | 571 | 87 275 | 3,8 | 3,0 | 7,0 | 11,1 | 23,3 | 1,32 | |
| 1991 | 256 | 76 837 | 4,7 | 4,2 | 8,6 | 20,1 | 24,1 | 1,28 | |

1) For English translation, see annex 7.

Tabell 5. Nøkkeltall for ulike næringshovedgrupper/konkurransetyper i olje- og gassvirksomhet, bergverksdrift og industri. Identiske foretak 1987-1991 Key figures for different industry major groups/competitive types in oil and gas activity, mining and manufacturing. Identical enterprises 1987-1991

| Næringshovedgruppe/konkurransetype Industry major group/competitive type 1) | Tallet på foretak Number of enterprises | Driftsinntekter Operating income | I prosent av driftsinntekter In per cent of operating income | | Totalrentabilitet Return on total assets | Egenkapital Return on equity | Egenkapitalandel Equity ratio | Likviditetsgrad Current ratio |
|--|--|-------------------------------------|---|--|---|---------------------------------|----------------------------------|----------------------------------|
| | | | Driftsresultat Operating profit | Resultat før ekstrord. Profit before extra-ord. items | | | | |
| | | Million kroner | Prosent Per cent | | | | | |
| NÆRINGSHOVEDGRUPPE | | | | | | | | |
| 22,81021 OLJE- OG GASSVIRKSOMHET | | | | | | | | |
| 1987 | 35 | 97 753 | 20,2 | 17,5 | 15,5 | 27,8 | 24,1 | 0,91 |
| 1988 | 35 | 93 578 | 18,5 | 14,4 | 13,3 | 23,6 | 25,0 | 0,93 |
| 1989 | 35 | 106 346 | 24,6 | 20,2 | 18,0 | 27,7 | 29,1 | 0,99 |
| 1990 | 35 | 123 295 | 33,0 | 29,4 | 24,7 | 30,7 | 29,3 | 0,82 |
| 1991 | 35 | 132 199 | 26,5 | 25,0 | 20,5 | 27,8 | 31,6 | 0,71 |
| 22 Utvinning av råolje og naturgass | | | | | | | | |
| 1987 | 14 | 92 401 | 20,1 | 17,3 | 16,0 | 29,5 | 22,6 | 0,84 |
| 1988 | 14 | 87 265 | 17,6 | 13,0 | 12,9 | 23,5 | 23,4 | 0,88 |
| 1989 | 14 | 99 597 | 24,0 | 19,5 | 17,9 | 29,3 | 28,0 | 0,95 |
| 1990 | 14 | 115 607 | 32,0 | 28,1 | 24,3 | 32,5 | 28,0 | 0,79 |
| 1991 | 14 | 123 638 | 25,4 | 23,7 | 19,9 | 27,9 | 30,4 | 0,70 |
| 81021 Finans.virks. knyttet til utvinning | | | | | | | | |
| 1987 | 21 | 5 351 | 21,8 | 20,7 | 11,0 | 17,3 | 40,9 | 3,36 |
| 1988 | 21 | 6 313 | 31,5 | 33,3 | 18,0 | 24,3 | 44,1 | 2,97 |
| 1989 | 21 | 6 749 | 33,9 | 29,9 | 19,1 | 16,2 | 42,3 | 2,15 |
| 1990 | 21 | 7 688 | 47,7 | 48,0 | 30,3 | 16,5 | 45,2 | 1,66 |
| 1991 | 21 | 8 561 | 41,7 | 43,3 | 29,7 | 26,1 | 48,3 | 1,05 |
| 21,23,29,3 BERGVERKSDRIFT OG INDUSTRI | | | | | | | | |
| 1987 | 295 | 100 667 | 4,1 | 3,8 | 7,9 | 12,7 | 21,9 | 1,03 |
| 1988 | 295 | 112 452 | 5,6 | 5,9 | 12,3 | 20,4 | 24,9 | 1,31 |
| 1989 | 295 | 115 858 | 6,0 | 6,3 | 12,7 | 19,5 | 24,1 | 1,21 |
| 1990 | 295 | 117 291 | 3,5 | 3,8 | 8,2 | 10,7 | 23,3 | 1,31 |
| 1991 | 295 | 120 907 | 2,5 | 3,1 | 7,2 | 9,1 | 24,5 | 1,30 |
| 21,23,29 Bergverksdrift | | | | | | | | |
| 1987 | 8 | 1 841 | -7,6 | -9,6 | -5,8 | -40,2 | 35,4 | 1,45 |
| 1988 | 8 | 1 864 | -10,3 | -11,3 | -7,3 | -36,9 | 38,0 | 1,57 |
| 1989 | 8 | 1 992 | -0,6 | -1,6 | 1,5 | -10,6 | 40,4 | 1,68 |
| 1990 | 8 | 1 995 | -1,7 | -2,2 | 0,4 | -12,7 | 42,4 | 1,76 |
| 1991 | 8 | 1 769 | -9,2 | -9,5 | -6,6 | -23,0 | 43,7 | 1,97 |
| 3 Industri | | | | | | | | |
| 1987 | 287 | 98 826 | 4,3 | 4,1 | 8,1 | 13,9 | 21,7 | 1,03 |
| 1988 | 287 | 110 589 | 5,8 | 6,2 | 12,6 | 21,9 | 24,6 | 1,31 |
| 1989 | 287 | 113 866 | 6,1 | 6,5 | 12,9 | 20,2 | 23,9 | 1,21 |
| 1990 | 287 | 115 296 | 3,6 | 3,9 | 8,3 | 11,3 | 23,1 | 1,31 |
| 1991 | 287 | 119 138 | 2,6 | 3,3 | 7,4 | 9,9 | 24,3 | 1,29 |
| 31 Næringsmidler, drikke- og tobakksvarer | | | | | | | | |
| 1987 | 55 | 30 937 | 3,0 | 2,6 | 11,2 | 29,6 | 20,1 | 1,19 |
| 1988 | 55 | 31 813 | 3,0 | 2,7 | 10,9 | 28,9 | 20,5 | 1,28 |
| 1989 | 55 | 33 071 | 3,1 | 2,8 | 10,7 | 27,8 | 21,8 | 1,31 |
| 1990 | 55 | 34 891 | 3,3 | 3,1 | 11,3 | 28,7 | 23,2 | 1,34 |
| 1991 | 55 | 35 626 | 3,4 | 3,1 | 11,2 | 25,7 | 27,3 | 1,35 |
| 311-2 Næringsmidler | | | | | | | | |
| 1987 | 48 | 28 262 | 2,9 | 2,2 | 12,0 | 31,5 | 19,9 | 1,25 |
| 1988 | 48 | 28 627 | 2,9 | 2,3 | 11,3 | 28,6 | 20,3 | 1,32 |
| 1989 | 48 | 29 647 | 3,0 | 2,4 | 11,2 | 28,2 | 21,2 | 1,33 |
| 1990 | 48 | 31 140 | 3,1 | 2,6 | 11,6 | 30,0 | 21,9 | 1,32 |
| 1991 | 48 | 31 595 | 3,3 | 2,7 | 11,7 | 28,0 | 26,5 | 1,39 |
| 313-4 Drikkevarer og tobakksvarer | | | | | | | | |
| 1987 | 7 | 2 675 | 4,6 | 6,0 | 8,7 | 23,4 | 20,5 | 1,01 |
| 1988 | 7 | 3 186 | 4,8 | 6,4 | 9,7 | 30,2 | 21,4 | 1,17 |
| 1989 | 7 | 3 424 | 4,4 | 6,6 | 9,4 | 26,5 | 24,0 | 1,24 |
| 1990 | 7 | 3 751 | 4,9 | 7,3 | 10,3 | 25,4 | 26,9 | 1,37 |
| 1991 | 7 | 4 031 | 4,3 | 6,2 | 9,7 | 20,2 | 29,7 | 1,24 |

1) For English translation, see annex 7.

Tabell 5. Nøkkeltall for ulike næringshovedgrupper/konkurransetyper i olje- og gassvirksomhet, bergverksdrift og industri. Identiske foretak 1987-1991 Key figures for different industry major groups/competitive types in oil and gas activity, mining and manufacturing. Identical enterprises 1987-1991

| Næringshovedgruppe/konkurransetype Industry major group/competitive type 1) | Tallet på foretak Number of enterprises | Driftsinntekter Operating income | I prosent av driftsinntekter In per cent of operating income | | Totalrentabilitet Return on total assets | Egenkapital Equity | Egenkapitalandel Equity ratio | Likviditetsgrad Current ratio |
|--|--|-------------------------------------|---|--|---|-----------------------|----------------------------------|----------------------------------|
| | | | Driftsresultat Operating profit | Resultat før ekstraord. poster Profit before extra-ord. items | | | | |
| | | Million kroner | Prosent Per cent | | | | | |
| 32 Tekstil-, bekl. varer, lær og lærvarer | | | | | | | | |
| 1987 | 12 | 1 283 | 2,9 | 1,3 | 6,2 | 3,9 | 28,7 | 1,76 |
| 1988 | 12 | 1 148 | 0,7 | -1,3 | 3,0 | -8,6 | 26,2 | 1,75 |
| 1989 | 12 | 1 085 | -1,9 | -5,1 | -0,5 | -21,4 | 24,4 | 1,48 |
| 1990 | 12 | 1 178 | 2,2 | -1,9 | 3,1 | -9,6 | 28,0 | 1,69 |
| 1991 | 12 | 1 407 | 6,2 | 3,9 | 9,9 | 12,0 | 35,3 | 1,77 |
| Av dette Of which | | | | | | | | |
| 321 Tekstilvarer | | | | | | | | |
| 1987 | 10 | : | 2,6 | 1,0 | 5,8 | 2,7 | 29,2 | 1,78 |
| 1988 | 10 | : | 0,8 | -1,0 | 3,2 | -7,7 | 26,5 | 1,75 |
| 1989 | 10 | : | -1,5 | -4,7 | -0,1 | -19,1 | 24,8 | 1,48 |
| 1990 | 10 | : | 2,1 | -2,2 | 2,9 | -10,0 | 28,4 | 1,71 |
| 1991 | 10 | : | 6,5 | 4,1 | 10,0 | 12,4 | 35,6 | 1,80 |
| 33 Trevarer | | | | | | | | |
| 1987 | 22 | 4 252 | 4,2 | 3,3 | 10,2 | 18,7 | 27,1 | 1,45 |
| 1988 | 22 | 4 357 | 3,6 | 2,1 | 8,1 | 9,8 | 26,0 | 1,34 |
| 1989 | 22 | 4 343 | 4,1 | 2,6 | 8,9 | 13,3 | 26,2 | 1,38 |
| 1990 | 22 | 4 516 | 4,2 | 2,7 | 8,8 | 12,9 | 27,6 | 1,50 |
| 1991 | 22 | 4 404 | 0,1 | -2,0 | 1,7 | -11,8 | 28,5 | 1,46 |
| 331 Trevarer, unnt. møbler og innredninger | | | | | | | | |
| 1987 | 17 | 3 765 | 4,4 | 3,5 | 10,6 | 19,5 | 27,8 | 1,47 |
| 1988 | 17 | 3 833 | 3,5 | 2,1 | 7,8 | 8,9 | 26,5 | 1,31 |
| 1989 | 17 | 3 863 | 4,4 | 3,0 | 9,4 | 15,2 | 26,6 | 1,36 |
| 1990 | 17 | 3 987 | 4,1 | 2,7 | 8,6 | 12,4 | 28,3 | 1,50 |
| 1991 | 17 | 3 827 | -0,5 | -2,6 | 0,8 | -14,1 | 28,8 | 1,45 |
| 332 Møbler og innredninger av tre | | | | | | | | |
| 1987 | 5 | 487 | 2,9 | 1,4 | 7,0 | 11,0 | 21,9 | 1,35 |
| 1988 | 5 | 524 | 4,2 | 2,4 | 9,9 | 17,9 | 22,2 | 1,62 |
| 1989 | 5 | 480 | 1,6 | -0,7 | 4,4 | -6,2 | 22,1 | 1,53 |
| 1990 | 5 | 529 | 4,7 | 2,9 | 10,2 | 18,9 | 21,6 | 1,54 |
| 1991 | 5 | 577 | 4,1 | 1,7 | 9,7 | 11,2 | 25,9 | 1,50 |
| 34 Treforedling, grafisk, forlagsvirks. | | | | | | | | |
| 1987 | 52 | 12 817 | 3,8 | 2,9 | 8,8 | 14,7 | 22,9 | 1,12 |
| 1988 | 52 | 13 359 | 5,2 | 4,3 | 10,6 | 21,7 | 24,7 | 1,23 |
| 1989 | 52 | 13 861 | 6,3 | 5,6 | 12,0 | 26,0 | 26,1 | 1,26 |
| 1990 | 52 | 14 149 | 5,0 | 4,7 | 10,4 | 18,0 | 27,1 | 1,22 |
| 1991 | 52 | 14 407 | 3,8 | 3,3 | 8,0 | 11,4 | 31,7 | 1,25 |
| 341 Treforedling | | | | | | | | |
| 1987 | 18 | 7 397 | 4,1 | 2,9 | 9,1 | 16,3 | 22,0 | 1,13 |
| 1988 | 18 | 7 891 | 6,7 | 5,3 | 12,1 | 28,2 | 24,5 | 1,20 |
| 1989 | 18 | 8 299 | 7,4 | 6,3 | 13,2 | 31,2 | 25,6 | 1,25 |
| 1990 | 18 | 8 330 | 5,4 | 4,7 | 10,6 | 18,5 | 26,8 | 1,21 |
| 1991 | 18 | 8 291 | 2,9 | 1,5 | 5,9 | 4,5 | 32,5 | 1,19 |
| 342 Grafisk prod. og forlagsvirksomhet | | | | | | | | |
| 1987 | 34 | 5 421 | 3,4 | 2,9 | 8,4 | 12,6 | 24,3 | 1,12 |
| 1988 | 34 | 5 469 | 3,1 | 2,8 | 8,3 | 12,0 | 25,1 | 1,28 |
| 1989 | 34 | 5 563 | 4,7 | 4,4 | 10,2 | 18,4 | 26,9 | 1,29 |
| 1990 | 34 | 5 819 | 4,4 | 4,7 | 10,0 | 17,4 | 27,4 | 1,23 |
| 1991 | 34 | 6 116 | 5,0 | 5,6 | 11,0 | 21,7 | 30,6 | 1,32 |

1) For English translation, see annex 7.

Tabell 5. Nøkkeltall for ulike næringshovedgrupper/konkurransetyper i olje- og gassvirksomhet, bergverksdrift og industri. Identiske foretak 1987-1991. Key figures for different industry major groups/competitive types in oil and gas activity, mining and manufacturing. Identical enterprises 1987-1991

| Næringshovedgruppe/konkurransetype Industry major group/competitive type 1) | Tallet på foretak Number of enterprises | Driftsinntekter Operating income | I prosent av driftsinntekter In per cent of operating income | | | | Totalrentabilitet Return on total assets | Egenkapitalrentet Return on equity | Egenkapitalandel Equity ratio | Likviditetsgrad Current ratio |
|--|--|-------------------------------------|---|--|--|--|---|---------------------------------------|----------------------------------|----------------------------------|
| | | | Driftsresultat Operating profit | Resultat før ekstraord. poster Profit before extra-ord. items | Resultat før ekstraord. poster Profit before extra-ord. items | Resultat før ekstraord. poster Profit before extra-ord. items | | | | |
| | | Million kroner | Prosent Per cent | | | | | | | |
| 35 Kjemiske prod., gummi-, plastprod. mv. | | | | | | | | | | |
| 1987 | 20 | 9 917 | 6,6 | 11,0 | 7,7 | 13,1 | 17,9 | 0,64 | | |
| 1988 | 20 | 10 791 | 5,6 | 12,8 | 14,0 | 13,7 | 23,4 | 1,23 | | |
| 1989 | 20 | 12 277 | 4,0 | 9,7 | 14,6 | 8,6 | 20,8 | 0,93 | | |
| 1990 | 20 | 12 624 | 5,0 | 10,2 | 9,0 | 10,0 | 19,4 | 1,24 | | |
| 1991 | 20 | 13 830 | 3,7 | 13,9 | 9,1 | 15,6 | 20,1 | 1,21 | | |
| Av dette | | | | | | | | | | |
| 352 Kjemisk-tekniske produkter | | | | | | | | | | |
| 1987 | 9 | 4 335 | 6,3 | 6,9 | 12,5 | 28,8 | 25,8 | 1,50 | | |
| 1988 | 9 | 4 765 | 6,7 | 7,6 | 13,2 | 31,4 | 25,5 | 1,46 | | |
| 1989 | 9 | 4 854 | 5,7 | 6,1 | 9,7 | 28,1 | 21,4 | 1,16 | | |
| 1990 | 9 | 4 903 | 6,2 | 6,4 | 8,2 | 25,7 | 20,9 | 1,23 | | |
| 1991 | 9 | 5 135 | 6,8 | 6,5 | 8,5 | 28,6 | 22,4 | 1,09 | | |
| 356 Plastvarer | | | | | | | | | | |
| 1987 | 3 | 805 | 8,9 | 6,6 | 16,9 | 43,6 | 25,8 | 1,12 | | |
| 1988 | 3 | 854 | 8,2 | 5,7 | 14,6 | 33,8 | 23,7 | 1,14 | | |
| 1989 | 3 | 867 | 9,8 | 7,2 | 15,9 | 31,2 | 24,9 | 1,32 | | |
| 1990 | 3 | 893 | 11,5 | 9,8 | 19,0 | 49,7 | 26,3 | 1,31 | | |
| 1991 | 3 | 929 | 7,1 | 5,7 | 12,2 | 28,7 | 29,7 | 1,54 | | |
| 36 Mineralske produkter | | | | | | | | | | |
| 1987 | 12 | 3 688 | 11,1 | 8,9 | 14,6 | 31,6 | 28,5 | 1,12 | | |
| 1988 | 12 | 3 682 | 9,7 | 7,5 | 12,6 | 20,4 | 31,9 | 1,08 | | |
| 1989 | 12 | 3 061 | 10,1 | 7,8 | 11,0 | 15,5 | 38,9 | 1,27 | | |
| 1990 | 12 | 2 916 | 8,7 | 7,2 | 9,7 | 15,1 | 33,4 | 1,18 | | |
| 1991 | 12 | 2 736 | 8,4 | 6,6 | 8,3 | 12,9 | 34,7 | 1,10 | | |
| 37 Metaller | | | | | | | | | | |
| 1987 | 22 | 18 079 | 5,5 | 3,5 | 7,0 | 5,8 | 32,0 | 1,44 | | |
| 1988 | 22 | 23 041 | 13,9 | 13,7 | 17,8 | 35,8 | 31,8 | 1,54 | | |
| 1989 | 22 | 26 122 | 14,8 | 15,1 | 17,9 | 40,4 | 30,8 | 1,68 | | |
| 1990 | 22 | 21 944 | 3,3 | 3,1 | 6,3 | 5,6 | 30,0 | 1,58 | | |
| 1991 | 22 | 20 450 | -1,6 | -2,6 | 1,7 | -9,4 | 28,8 | 1,53 | | |
| 371 Jern, stål og ferrolegeringer | | | | | | | | | | |
| 1987 | 15 | 6 428 | 2,3 | -5,5 | 2,5 | -20,5 | 18,6 | 1,09 | | |
| 1988 | 15 | 7 776 | 10,9 | 6,2 | 12,2 | 21,9 | 23,7 | 1,59 | | |
| 1989 | 15 | 8 618 | 14,1 | 11,6 | 15,0 | 36,0 | 25,0 | 1,40 | | |
| 1990 | 15 | 7 219 | -3,3 | -7,4 | 0,1 | -23,5 | 20,6 | 1,17 | | |
| 1991 | 15 | 6 689 | -4,6 | -11,3 | -1,9 | -38,4 | 17,9 | 1,09 | | |
| 372 Ikke-jernholdige metaller | | | | | | | | | | |
| 1987 | 7 | 11 652 | 7,2 | 8,4 | 10,4 | 14,7 | 41,8 | 1,75 | | |
| 1988 | 7 | 15 264 | 15,4 | 17,6 | 21,4 | 40,8 | 36,9 | 1,52 | | |
| 1989 | 7 | 17 504 | 15,2 | 16,9 | 19,7 | 42,2 | 34,1 | 1,84 | | |
| 1990 | 7 | 14 725 | 6,6 | 8,2 | 10,0 | 17,0 | 36,0 | 1,84 | | |
| 1991 | 7 | 13 760 | -0,2 | 1,6 | 4,1 | 0,5 | 35,7 | 1,83 | | |
| 38 Verkstedprodukter | | | | | | | | | | |
| 1987 | 87 | 17 133 | 3,0 | 3,6 | 6,6 | 16,8 | 16,8 | 1,26 | | |
| 1988 | 87 | 21 658 | 1,9 | 2,2 | 5,8 | 12,7 | 18,3 | 1,27 | | |
| 1989 | 87 | 19 285 | 0,8 | 0,9 | 4,3 | 3,0 | 18,3 | 1,21 | | |
| 1990 | 87 | 22 315 | 2,1 | 1,8 | 5,5 | 8,8 | 19,0 | 1,22 | | |
| 1991 | 87 | 25 430 | 3,3 | 3,1 | 7,1 | 18,0 | 21,4 | 1,26 | | |
| Av dette | | | | | | | | | | |
| 381 Metallvarer | | | | | | | | | | |
| 1987 | 16 | 1 689 | 2,8 | 1,5 | 6,9 | 0,7 | 19,1 | 1,43 | | |
| 1988 | 16 | 1 683 | 2,4 | 2,5 | 7,4 | 11,3 | 20,9 | 1,57 | | |
| 1989 | 16 | 1 638 | 2,6 | 0,0 | 4,3 | -3,5 | 26,3 | 1,59 | | |
| 1990 | 16 | 1 796 | 1,5 | -0,0 | 4,3 | -3,7 | 25,5 | 1,62 | | |
| 1991 | 16 | 1 744 | -0,9 | -3,0 | 0,8 | -16,3 | 27,6 | 1,56 | | |

1) For English translation, see annex 7.

Tabell 5. Nøkkeltall for ulike næringshovedgrupper/konkurransetyper i olje- og gassvirksomhet, bergverksdrift og industri. Identiske foretak 1987-1991. Key figures for different industry major groups/competitive types in oil and gas activity, mining and manufacturing. Identical enterprises 1987-1991

| Næringshovedgruppe/konkurransetype Industry major group/competitive type 1) | Tallet på foretak Number of enterprises | Driftsinntekter Operating income | I prosent av driftsinntekter In per cent of operating income | | Totalrentabilitet Return on assets total | Egenkapital Return on equity | Egenkapitalandel Equity ratio | Likviditetsgrad Current ratio |
|--|--|-------------------------------------|---|--|---|---------------------------------|----------------------------------|----------------------------------|
| | | | Driftsresultat Operating profit | Resultat før ekstrord. Profit before extra-ord. items | | | | |
| | | Million kroner | Prosent Per cent | | | | | |
| 382 Maskiner | | | | | | | | |
| 1987 | 24 | 8 578 | 3,4 | 5,2 | 6,6 | 21,3 | 16,2 | 1,25 |
| 1988 | 24 | 12 485 | 2,0 | 3,0 | 5,9 | 16,7 | 18,6 | 1,28 |
| 1989 | 24 | 10 564 | -0,4 | 0,4 | 3,6 | -0,2 | 20,6 | 1,24 |
| 1990 | 24 | 11 230 | 2,1 | 2,2 | 6,1 | 9,1 | 23,6 | 1,29 |
| 1991 | 24 | 12 663 | 4,8 | 5,0 | 9,5 | 24,0 | 26,6 | 1,37 |
| 383 Elektriske apparater og materiell | | | | | | | | |
| 1987 | 15 | 2 064 | 6,7 | 6,4 | 9,6 | 19,7 | 30,6 | 1,58 |
| 1988 | 15 | 2 048 | 1,6 | -0,1 | 3,7 | -2,5 | 25,6 | 1,36 |
| 1989 | 15 | 2 258 | 3,8 | 2,3 | 6,2 | 8,6 | 25,4 | 1,35 |
| 1990 | 15 | 2 824 | 3,7 | 2,6 | 6,7 | 10,0 | 24,2 | 1,37 |
| 1991 | 15 | 2 602 | 3,3 | 3,0 | 6,5 | 11,2 | 27,3 | 1,25 |
| 384 Transportmidler | | | | | | | | |
| 1987 | 29 | 4 483 | 0,7 | -0,2 | 3,9 | -8,4 | 7,9 | 1,12 |
| 1988 | 29 | 5 150 | 1,9 | 1,1 | 6,1 | 19,1 | 9,6 | 1,11 |
| 1989 | 29 | 4 525 | 1,4 | 1,7 | 4,8 | 20,3 | 6,5 | 1,07 |
| 1990 | 29 | 6 165 | 2,0 | 1,6 | 4,5 | 26,0 | 5,8 | 1,07 |
| 1991 | 29 | 8 079 | 2,0 | 1,6 | 4,5 | 28,1 | 7,4 | 1,10 |
| 39 Industriproduksjon ellers | | | | | | | | |
| 1987 | 5 | 719 | 5,5 | 5,9 | 12,2 | 17,9 | 27,2 | 1,62 |
| 1988 | 5 | 740 | 6,5 | 7,9 | 13,8 | 20,1 | 32,3 | 1,74 |
| 1989 | 5 | 760 | 6,2 | 6,7 | 11,2 | 11,9 | 34,7 | 1,88 |
| 1990 | 5 | 764 | 3,5 | 4,1 | 7,6 | 4,5 | 38,0 | 1,86 |
| 1991 | 5 | 848 | 5,7 | 5,8 | 10,1 | 9,1 | 42,0 | 1,80 |
| KONKURRANSETYPE I BERGVERKSDRIFT OG INDUSTRI | | | | | | | | |
| Skjermet industri | | | | | | | | |
| 1987 | 89 | 36 358 | 3,1 | 2,6 | 10,6 | 25,1 | 21,0 | 1,17 |
| 1988 | 89 | 37 282 | 3,1 | 2,7 | 10,3 | 24,6 | 21,5 | 1,28 |
| 1989 | 89 | 38 634 | 3,4 | 3,1 | 10,6 | 25,4 | 23,0 | 1,30 |
| 1990 | 89 | 40 710 | 3,4 | 3,3 | 11,0 | 25,9 | 24,1 | 1,31 |
| 1991 | 89 | 41 741 | 3,7 | 3,5 | 11,2 | 24,7 | 28,0 | 1,34 |
| Bergverksdrift og utekoncurrerende industri | | | | | | | | |
| 1987 | 52 | 30 126 | 4,5 | 4,3 | 6,8 | 6,7 | 22,5 | 0,82 |
| 1988 | 52 | 35 718 | 10,2 | 11,9 | 14,6 | 21,3 | 26,6 | 1,33 |
| 1989 | 52 | 40 536 | 11,0 | 12,7 | 15,6 | 21,7 | 24,7 | 1,18 |
| 1990 | 52 | 36 813 | 3,4 | 4,8 | 8,0 | 6,7 | 23,4 | 1,34 |
| 1991 | 52 | 36 061 | -0,7 | 2,4 | 6,3 | 2,8 | 23,5 | 1,31 |
| Hjemmekoncurrerende industri | | | | | | | | |
| 1987 | 154 | 34 183 | 4,8 | 4,7 | 8,9 | 21,0 | 21,2 | 1,30 |
| 1988 | 154 | 39 452 | 3,8 | 3,6 | 8,0 | 16,0 | 22,7 | 1,30 |
| 1989 | 154 | 36 688 | 3,2 | 2,7 | 6,6 | 10,4 | 23,0 | 1,24 |
| 1990 | 154 | 39 769 | 3,8 | 3,2 | 7,1 | 13,2 | 22,9 | 1,26 |
| 1991 | 154 | 43 104 | 4,0 | 3,4 | 7,3 | 15,3 | 25,2 | 1,27 |

1) For English translation, see annex 7.

Tabell 6. Nøkkeltall for ulike næringshovedgrupper/konkurransetyper i olje- og gassvirksomhet, bergverksdrift og industri. Identiske foretak 1990-1991 Key figures for different industry major groups/competitive types in oil and gas activity, mining and manufacturing. Identical enterprises 1990-1991

| Næringshovedgruppe/konkurransetype Industry major group/competitive type 1) | Tallet på foretak Number of enterprises | Driftsinn- tekter Oper- ating income | I prosent av driftsinntekter In per cent of operating income | | Total- renta- bili- tet Return on total assets | Egen- kapi- tal- renta- bili- tet Return on equity | Egen- kapi- tal- andel Equi- ity ratio | Lik- vidi- tets- grad Cur- rent ratio |
|--|--|--|---|---|---|--|--|---|
| | | | Drifts- resul- tat Oper- ating profit | Resul- tat før ekstra- ord. poster Profit before extra- ord. items | | | | |
| | | Million kroner | | | | | | |
| NÆRINGSHOVEDGRUPPE | | | | | | | | |
| 22,81021 OLJE- OG GASSVIRKSOMHET | | | | | | | | |
| 1990 | 50 | 128 863 | 33,1 | 29,6 | 24,4 | 31,8 | 28,4 | 0,84 |
| 1991 | 50 | 138 313 | 26,5 | 24,9 | 20,1 | 28,3 | 30,6 | 0,71 |
| 22 Utvinning av råolje og naturgass | | | | | | | | |
| 1990 | 16 | 118 380 | 32,0 | 28,1 | 23,9 | 31,9 | 28,1 | 0,80 |
| 1991 | 16 | 126 716 | 25,5 | 23,8 | 19,6 | 28,0 | 30,6 | 0,70 |
| 81021 Finans.virks. knyttet til utvinning | | | | | | | | |
| 1990 | 34 | 10 484 | 45,2 | 45,8 | 28,7 | 30,4 | 30,3 | 1,77 |
| 1991 | 34 | 11 598 | 37,1 | 37,3 | 25,8 | 31,7 | 30,8 | 1,17 |
| 21,23,29,3 BERGVERKSDRIFT OG INDUSTRI | | | | | | | | |
| 1990 | 421 | 164 007 | 4,7 | 4,6 | 9,0 | 14,6 | 23,9 | 1,35 |
| 1991 | 421 | 169 228 | 3,6 | 3,8 | 7,9 | 12,1 | 25,2 | 1,36 |
| 21,23,29 Bergverksdrift | | | | | | | | |
| 1990 | 10 | 2 334 | -0,6 | -1,2 | 1,5 | -10,1 | 39,7 | 1,67 |
| 1991 | 10 | 2 078 | -6,6 | -7,0 | -4,3 | -18,8 | 40,5 | 1,90 |
| 3 Industri | | | | | | | | |
| 1990 | 411 | 161 672 | 4,8 | 4,7 | 9,1 | 15,1 | 23,7 | 1,34 |
| 1991 | 411 | 167 150 | 3,7 | 4,0 | 8,1 | 12,6 | 25,1 | 1,35 |
| 31 Næringsmidler, drikke- og tobakksvarer | | | | | | | | |
| 1990 | 77 | 42 480 | 3,3 | 3,0 | 11,2 | 28,2 | 22,8 | 1,31 |
| 1991 | 77 | 43 608 | 3,6 | 3,2 | 11,3 | 26,8 | 26,9 | 1,32 |
| 311-2 Næringsmidler | | | | | | | | |
| 1990 | 66 | 37 678 | 3,1 | 2,4 | 11,4 | 28,4 | 21,9 | 1,30 |
| 1991 | 66 | 38 429 | 3,4 | 2,7 | 11,7 | 28,0 | 26,5 | 1,36 |
| 313-4 Drikkevarer og tobakksvarer | | | | | | | | |
| 1990 | 11 | 4 801 | 5,2 | 6,9 | 10,7 | 27,7 | 25,7 | 1,33 |
| 1991 | 11 | 5 179 | 4,9 | 6,4 | 10,3 | 23,9 | 28,0 | 1,21 |
| 32 Tekstil-, bekl.varer, lær og lærvarer | | | | | | | | |
| 1990 | 14 | 1 253 | 2,5 | -1,4 | 3,6 | -7,9 | 27,8 | 1,68 |
| 1991 | 14 | 1 495 | 6,1 | 3,8 | 9,9 | 12,1 | 35,1 | 1,75 |
| Av dette Of which | | | | | | | | |
| 321 Tekstilvarer | | | | | | | | |
| 1990 | 10 | 1 086 | 2,1 | -2,2 | 2,9 | -10,0 | 28,4 | 1,71 |
| 1991 | 10 | 1 305 | 6,5 | 4,1 | 10,0 | 12,4 | 35,6 | 1,80 |
| 322 Klær, unntatt skotøy | | | | | | | | |
| 1990 | 3 | : | 5,2 | 4,2 | 11,6 | 29,5 | 25,1 | 1,76 |
| 1991 | 3 | : | 2,5 | 1,6 | 6,5 | 6,4 | 35,0 | 1,69 |
| 33 Trevarer | | | | | | | | |
| 1990 | 32 | 6 387 | 3,3 | 0,9 | 6,6 | 3,5 | 24,8 | 1,52 |
| 1991 | 32 | 6 096 | -0,3 | -2,9 | 0,6 | -18,5 | 24,5 | 1,47 |
| 331 Trevarer, unnt. møbler og innredninger | | | | | | | | |
| 1990 | 22 | 4 907 | 3,9 | 2,3 | 8,2 | 10,9 | 28,5 | 1,50 |
| 1991 | 22 | 4 586 | -0,9 | -3,1 | -0,0 | -16,9 | 28,7 | 1,42 |
| 332 Møbler og innredninger av tre | | | | | | | | |
| 1990 | 10 | 1 480 | 1,5 | -3,5 | 2,2 | -25,3 | 14,2 | 1,56 |
| 1991 | 10 | 1 510 | 1,5 | -2,3 | 2,6 | -28,6 | 11,5 | 1,67 |
| 34 Treforedling, grafisk, forlagsvirks. | | | | | | | | |
| 1990 | 71 | 27 147 | 7,6 | 6,8 | 12,4 | 25,1 | 27,3 | 1,45 |
| 1991 | 71 | 26 789 | 5,5 | 4,7 | 9,2 | 14,3 | 29,7 | 1,76 |
| 341 Treforedling | | | | | | | | |
| 1990 | 26 | 17 652 | 9,0 | 7,5 | 12,4 | 25,4 | 27,4 | 1,60 |
| 1991 | 26 | 16 837 | 5,2 | 3,5 | 7,6 | 9,2 | 29,1 | 2,06 |
| 342 Grafisk prod. og forlagsvirksomhet | | | | | | | | |
| 1990 | 45 | 9 495 | 5,1 | 5,5 | 12,3 | 24,4 | 27,2 | 1,18 |
| 1991 | 45 | 9 952 | 6,1 | 6,8 | 14,1 | 28,9 | 31,5 | 1,29 |

1) For English translation, see annex 7.

Tabell 6. Nøkkeltall for ulike næringshovedgrupper/konkurransetyper i olje- og gassvirksomhet, bergverksdrift og industri. Identiske foretak 1990-1991. Key figures for different industry major groups/competitive types in oil and gas activity, mining and manufacturing. Identical enterprises 1990-1991

| Næringshovedgruppe/konkurransetype Industry major group/competitive type 1) | Tallet på foretak Number of enterprises | Driftsinntekter Operating income | I prosent av driftsinntekter In per cent of operating income | | Totalrentabilitet Return on total assets | Egenkapital Return on equity | Egenkapitalandel Equity ratio | Likviditetsgrad Current ratio |
|--|--|-------------------------------------|---|---|---|---------------------------------|----------------------------------|----------------------------------|
| | | | Driftsresultat Operating profit | Resultat før ekstraposter Profit before extra-ord. items | | | | |
| | | Million kroner | Prosent Per cent | | | | | |
| 35 Kjemiske prod., gummi-, plastprod. mv. | | | | | | | | |
| 1990 | 33 | 17 150 | 10,5 | 14,9 | 10,6 | 17,5 | 19,9 | 1,30 |
| 1991 | 33 | 18 552 | 9,7 | 17,9 | 10,7 | 23,1 | 20,8 | 1,24 |
| Av dette | | | | | | | | |
| 352 Kjemisk-tekniske produkter | | | | | | | | |
| 1990 | 13 | 7 238 | 17,3 | 19,4 | 19,4 | 70,3 | 20,6 | 1,74 |
| 1991 | 13 | 7 763 | 19,2 | 20,8 | 20,6 | 74,3 | 23,0 | 1,31 |
| 356 Plastvarer | | | | | | | | |
| 1990 | 8 | 1 741 | 7,3 | 5,4 | 11,8 | 28,3 | 22,9 | 1,35 |
| 1991 | 8 | 1 716 | 4,9 | 2,9 | 9,4 | 17,7 | 25,7 | 1,49 |
| 36 Mineralske produkter | | | | | | | | |
| 1990 | 15 | 3 779 | 7,5 | 5,6 | 9,1 | 13,0 | 32,3 | 1,21 |
| 1991 | 15 | 3 501 | 6,4 | 4,2 | 6,7 | 8,9 | 31,1 | 1,18 |
| 37 Metaller | | | | | | | | |
| 1990 | 26 | 24 747 | 3,0 | 2,7 | 5,9 | 4,8 | 31,6 | 1,60 |
| 1991 | 26 | 23 151 | -1,2 | -2,3 | 1,9 | -8,0 | 30,8 | 1,56 |
| 371 Jern, stål og ferrolegeringer | | | | | | | | |
| 1990 | 18 | 9 489 | -2,7 | -6,1 | 0,1 | -17,3 | 26,3 | 1,27 |
| 1991 | 18 | 8 913 | -2,9 | -8,6 | -1,2 | -24,2 | 24,5 | 1,20 |
| 372 Ikke-jernholdige metaller | | | | | | | | |
| 1990 | 8 | 15 259 | 6,6 | 8,2 | 10,1 | 17,5 | 35,7 | 1,84 |
| 1991 | 8 | 14 238 | -0,1 | 1,7 | 4,2 | 0,8 | 35,6 | 1,83 |
| 38 Verkstedprodukter | | | | | | | | |
| 1990 | 138 | 37 966 | 3,1 | 2,6 | 6,5 | 12,8 | 20,4 | 1,22 |
| 1991 | 138 | 43 111 | 2,9 | 2,6 | 6,6 | 14,5 | 22,7 | 1,27 |
| Av dette | | | | | | | | |
| 381 Metallvarer | | | | | | | | |
| 1990 | 26 | 3 188 | 1,7 | -0,4 | 4,4 | -6,4 | 21,6 | 1,61 |
| 1991 | 26 | 3 077 | 1,1 | -1,2 | 3,4 | -9,9 | 25,5 | 1,55 |
| 382 Maskiner | | | | | | | | |
| 1990 | 41 | 19 375 | 3,3 | 3,4 | 7,2 | 15,6 | 22,8 | 1,21 |
| 1991 | 41 | 22 865 | 2,9 | 3,4 | 7,4 | 17,2 | 24,9 | 1,28 |
| 383 Elektriske apparater og materiell | | | | | | | | |
| 1990 | 29 | 6 917 | 4,5 | 3,1 | 7,5 | 12,0 | 27,6 | 1,29 |
| 1991 | 29 | 6 785 | 4,9 | 3,9 | 8,0 | 15,3 | 32,6 | 1,42 |
| 384 Transportmidler | | | | | | | | |
| 1990 | 39 | 8 186 | 2,3 | 1,4 | 5,0 | 17,3 | 8,1 | 1,12 |
| 1991 | 39 | 10 041 | 2,3 | 1,4 | 4,7 | 17,8 | 9,3 | 1,14 |
| 39 Industriproduksjon ellers | | | | | | | | |
| 1990 | 5 | 764 | 3,5 | 4,1 | 7,6 | 4,5 | 38,0 | 1,86 |
| 1991 | 5 | 848 | 5,7 | 5,8 | 10,1 | 9,1 | 42,0 | 1,80 |
| KONKURRANSETYPE I BERGVERKSDRIFT OG INDUSTRI | | | | | | | | |
| Skjermet industri | | | | | | | | |
| 1990 | 122 | 51 975 | 3,7 | 3,4 | 11,5 | 27,1 | 23,9 | 1,28 |
| 1991 | 122 | 53 560 | 4,0 | 3,8 | 12,0 | 27,4 | 28,0 | 1,31 |
| Bergverksdrift og utekoncurrerende industri | | | | | | | | |
| 1990 | 68 | 50 195 | 5,2 | 5,8 | 8,5 | 9,3 | 24,7 | 1,39 |
| 1991 | 68 | 48 490 | 1,2 | 3,0 | 6,6 | 4,2 | 24,9 | 1,42 |
| Hjemmekoncurrerende industri | | | | | | | | |
| 1990 | 231 | 61 837 | 5,3 | 4,7 | 8,9 | 20,2 | 22,5 | 1,31 |
| 1991 | 231 | 67 178 | 4,9 | 4,5 | 8,7 | 20,2 | 24,7 | 1,30 |

1) For English translation, see annex 7.

Tabell 7. Bakgrunnstall for kapitalavkastningen i ulike næringshovedgrupper/konkurransetyper i olje- og gassvirksomhet, bergverksdrift og industri. Identiske foretak 1990-1991

| Næringshovedgruppe/konkurransetype Industry major group/competitive type 1) | Egenkapital- rentabilitet Return on equity | | Totalrentabilitet Return on total assets | | | | Gjen- nom- snitt- lig gjelds- rente Aver- age inter- est on liabi- lities G | Gjelds- grad Liabi- lities in pro- portion to equity H | |
|--|---|-------|---|---------|---|---|--|---|---|
| | Etter skatt After taxes | | Før skatt Before taxes | | Drifts- resul- tat Oper- ating profit D | Aksje- utbyt- te, rente- innt. Divi- dends, inte- rest E | | | Øvrige finan- sielle poster Other finan- cial items F |
| | A | B | C | Prosent | | | | | |
| NÆRINGSHOVEDGRUPPE | | | | | | | | | |
| 22,81021 OLJE- OG GASSVIRKSOMHET | | | | | | | | | |
| 1990 | 31,8 | 71,3 | 24,4 | 22,4 | 1,8 | 0,1 | 6,1 | 2,56 | |
| 1991 | 28,3 | 56,5 | 20,1 | 17,8 | 1,7 | 0,7 | 4,9 | 2,39 | |
| 22 Utvinning av råolje og naturgass | | | | | | | | | |
| 1990 | 31,9 | 69,1 | 23,9 | 22,1 | 1,8 | 0,0 | 6,2 | 2,55 | |
| 1991 | 28,0 | 54,5 | 19,6 | 17,2 | 1,7 | 0,7 | 5,0 | 2,40 | |
| 81021 Finans.virks. knyttet til utvinning | | | | | | | | | |
| 1990 | 30,4 | 92,0 | 28,7 | 25,2 | 2,1 | 1,5 | 4,5 | 2,61 | |
| 1991 | 31,7 | 77,0 | 25,8 | 23,4 | 1,5 | 0,9 | 3,2 | 2,27 | |
| 21,23,29,3 BERGVERKSDRIFT OG INDUSTRI | | | | | | | | | |
| 1990 | 14,6 | 18,2 | 9,0 | 4,5 | 4,8 | -0,3 | 6,1 | 3,16 | |
| 1991 | 12,1 | 14,8 | 7,9 | 3,4 | 4,3 | 0,3 | 5,7 | 3,07 | |
| 21,23,29 Bergverksdrift | | | | | | | | | |
| 1990 | -10,1 | -3,5 | 1,5 | -0,8 | 1,9 | 0,3 | 4,7 | 1,55 | |
| 1991 | -18,8 | -18,2 | -4,3 | -6,9 | 2,1 | 0,5 | 5,1 | 1,49 | |
| 3 Industri | | | | | | | | | |
| 1990 | 15,1 | 18,6 | 9,1 | 4,5 | 4,9 | -0,3 | 6,1 | 3,19 | |
| 1991 | 12,6 | 15,4 | 8,1 | 3,5 | 4,3 | 0,3 | 5,7 | 3,10 | |
| 31 Næringsmidler, drikke- og tobakksvarer | | | | | | | | | |
| 1990 | 28,2 | 32,9 | 11,2 | 8,3 | 2,7 | 0,3 | 5,0 | 3,49 | |
| 1991 | 26,8 | 30,3 | 11,3 | 8,5 | 2,7 | 0,1 | 5,1 | 3,02 | |
| 311-2 Næringsmidler | | | | | | | | | |
| 1990 | 28,4 | 33,0 | 11,4 | 9,0 | 2,1 | 0,2 | 5,4 | 3,64 | |
| 1991 | 28,0 | 31,8 | 11,7 | 9,6 | 2,0 | 0,2 | 5,3 | 3,13 | |
| 313-4 Drikkevarer og tobakksvarer | | | | | | | | | |
| 1990 | 27,7 | 32,6 | 10,7 | 6,0 | 4,4 | 0,3 | 3,6 | 3,10 | |
| 1991 | 23,9 | 26,4 | 10,3 | 5,5 | 5,0 | -0,2 | 4,3 | 2,72 | |
| 32 Tekstil-, bekl.varer, lær og lærvarer | | | | | | | | | |
| 1990 | -7,9 | -5,8 | 3,6 | 2,7 | 1,5 | -0,6 | 6,9 | 2,86 | |
| 1991 | 12,1 | 16,7 | 9,9 | 8,4 | 2,2 | -0,7 | 6,8 | 2,17 | |
| Av dette Of which | | | | | | | | | |
| 321 Tekstilvarer | | | | | | | | | |
| 1990 | -10,0 | -8,2 | 2,9 | 2,1 | 1,5 | -0,7 | 6,9 | 2,78 | |
| 1991 | 12,4 | 16,7 | 10,0 | 8,4 | 2,2 | -0,7 | 6,8 | 2,12 | |
| 322 Klær, unntatt skotøy | | | | | | | | | |
| 1990 | 29,5 | 37,1 | 11,6 | 10,5 | 1,4 | -0,3 | 4,2 | 3,43 | |
| 1991 | 6,4 | 11,9 | 6,5 | 5,5 | 1,2 | -0,1 | 4,2 | 2,32 | |
| 33 Trevarer | | | | | | | | | |
| 1990 | 3,5 | 5,8 | 6,6 | 5,2 | 2,2 | -0,8 | 6,8 | 2,94 | |
| 1991 | -18,5 | -17,8 | 0,6 | -0,4 | 1,4 | -0,4 | 6,7 | 3,05 | |
| 331 Trevarer, unnt. møbler og innredninger | | | | | | | | | |
| 1990 | 10,9 | 13,5 | 8,2 | 6,3 | 2,2 | -0,3 | 6,2 | 2,63 | |
| 1991 | -16,9 | -16,4 | -0,0 | -1,3 | 1,6 | -0,3 | 6,6 | 2,49 | |
| 332 Møbler og innredninger av tre | | | | | | | | | |
| 1990 | -25,3 | -24,2 | 2,2 | 2,0 | 2,3 | -2,1 | 8,5 | 4,16 | |
| 1991 | -28,6 | -26,8 | 2,6 | 2,2 | 1,1 | -0,7 | 6,9 | 6,74 | |
| 34 Treforedling, grafisk, forlagsvirks. | | | | | | | | | |
| 1990 | 25,1 | 32,6 | 12,4 | 9,6 | 2,9 | -0,2 | 5,2 | 2,79 | |
| 1991 | 14,3 | 19,1 | 9,2 | 6,3 | 2,9 | -0,1 | 5,2 | 2,51 | |
| 341 Treforedling | | | | | | | | | |
| 1990 | 25,4 | 31,5 | 12,4 | 10,0 | 2,7 | -0,3 | 5,6 | 2,80 | |
| 1991 | 9,2 | 11,9 | 7,6 | 5,0 | 2,7 | -0,2 | 5,9 | 2,55 | |
| 342 Grafisk prod. og forlagsvirksomhet | | | | | | | | | |
| 1990 | 24,4 | 35,7 | 12,3 | 8,7 | 3,5 | 0,1 | 3,8 | 2,78 | |
| 1991 | 28,9 | 39,9 | 14,1 | 10,5 | 3,5 | 0,2 | 3,3 | 2,40 | |

1) For English translation, see annex 7.

Sammenhenger: $B=C+(C-G)*H$ $C=D+E+F$ $D=I*K$ $E=J*(1-K)$ $I=P*Q$ $P=100-(L+N+O)$ $Q=1/(1/R+1/S)$
Relations

Background figures for return on capital in different industry major groups/competitive types in oil and gas activity, mining and manufacturing. Identical enterprises 1990-1991

| Drifts- kapital- renta- bilitet Return on oper- ating assets | Finans- kapital- renta- bilitet Return on finan- cial assets | Drifts- kapital- andel Oper- ating assets ratio | I prosent av driftsinntekter In per cent of operating income | | | | | Omløpshastighet for driftskapital Turnover for operating assets | | | | | Nærings- hoved- gruppe |
|--|--|---|---|---|---|--|--|--|--|--|--|--|------------------------------|
| | | | Vare- for- bruk Cost of goods | Lønns- kost- nader Com- pens- ation of em- plo- yees | Øvrige kost- nader Other oper- ating ex- pen- ses | Ordi- nære skriv- ninger Ordin- ary depre- cia- tion | Drifts- resul- tat Oper- ating profit | I alt Total | An- leggs- midler Fixed assets | Omløps- midler Current assets | Kunde- og veksel- fordr- inger Ac- counts receiv. from cus- tomers | Vare- lager Stock of goods | |
| | | | | | | | | | | | | | |
| 27,3 21,7 | 10,4 9,1 | 0,82 0,82 | 19,3 18,9 | 8,0 8,5 | 27,9 34,3 | 11,7 11,8 | 33,1 26,5 | 0,82 0,82 | 0,94 0,95 | 6,94 6,05 | 11,89 10,70 | 9,12 8,48 | 22,81021 |
| 26,9 21,1 | 10,1 9,0 | 0,82 0,81 | 20,8 20,3 | 8,6 9,2 | 27,1 33,3 | 11,5 11,6 | 32,0 25,5 | 0,84 0,83 | 0,96 0,96 | 6,79 5,86 | 11,67 10,39 | 9,52 8,82 | 22 |
| 30,2 27,2 | 12,5 10,9 | 0,83 0,86 | 2,8 2,9 | 0,9 1,0 | 37,3 45,0 | 13,8 14,1 | 45,2 37,1 | 0,67 0,73 | 0,72 0,80 | 9,28 9,27 | 15,13 15,97 | 2,00 2,14 | 81021 |
| 9,3 7,0 | 9,4 8,2 | 0,48 0,48 | 52,1 52,1 | 20,9 21,3 | 18,8 19,4 | 3,5 3,6 | 4,7 3,6 | 1,96 1,98 | 4,02 4,04 | 3,83 3,86 | 9,59 9,95 | 4,19 4,05 | 21,23,29,3 |
| -1,0 -9,2 | 7,5 8,6 | 0,74 0,75 | 30,1 27,1 | 28,4 32,3 | 35,3 39,9 | 6,8 7,3 | -0,6 -6,6 | 1,60 1,40 | 2,71 2,38 | 3,90 3,37 | 9,40 8,32 | 2,42 1,75 | 21,23,29 |
| 9,5 7,3 | 9,4 8,2 | 0,48 0,47 | 52,4 52,4 | 20,7 21,2 | 18,5 19,1 | 3,5 3,5 | 4,8 3,7 | 1,97 1,99 | 4,05 4,08 | 3,83 3,87 | 9,59 9,97 | 4,21 4,08 | 3 |
| 10,5 11,1 | 12,7 11,7 | 0,79 0,77 | 69,1 67,9 | 13,3 13,6 | 11,8 12,4 | 2,5 2,6 | 3,3 3,6 | 3,14 3,13 | 6,56 6,38 | 6,03 6,13 | 12,35 13,08 | 10,76 10,29 | 31 |
| 11,0 12,1 | 11,9 9,5 | 0,82 0,79 | 73,8 72,6 | 11,7 12,0 | 9,4 10,0 | 2,0 2,1 | 3,1 3,4 | 3,53 3,57 | 7,51 7,42 | 6,68 6,88 | 12,92 14,09 | 11,51 10,87 | 311-2 |
| 8,7 8,0 | 14,1 15,8 | 0,69 0,68 | 32,7 33,2 | 26,1 25,7 | 30,3 30,2 | 5,8 6,0 | 5,2 4,9 | 1,68 1,63 | 3,30 3,13 | 3,42 3,40 | 10,76 10,67 | 4,99 5,55 | 313-4 |
| 3,8 12,8 | 5,0 6,3 | 0,70 0,66 | 48,3 51,6 | 29,8 25,3 | 16,0 14,5 | 3,4 2,6 | 2,5 6,1 | 1,53 2,10 | 3,60 5,66 | 2,66 3,34 | 7,46 8,64 | 2,25 3,13 | 32 |
| 3,0 12,9 | 4,9 6,5 | 0,70 0,65 | 49,3 52,5 | 28,5 23,5 | 16,5 14,9 | 3,5 2,7 | 2,1 6,5 | 1,43 1,99 | 3,24 5,17 | 2,56 3,24 | 7,38 8,38 | 2,20 3,11 | 321 |
| 13,9 7,4 | 5,9 4,5 | 0,75 0,74 | 42,8 46,9 | 36,2 36,7 | 13,7 12,1 | 2,1 1,8 | 5,2 2,5 | 2,67 2,96 | 13,55 17,44 | 3,32 3,57 | 7,75 9,69 | 2,48 2,78 | 322 |
| 6,6 -0,6 | 10,1 7,0 | 0,78 0,79 | 56,0 57,4 | 20,1 21,6 | 17,3 17,7 | 3,3 3,5 | 3,3 -0,3 | 2,00 1,91 | 4,10 3,87 | 3,91 3,77 | 10,28 10,33 | 4,08 3,79 | 33 |
| 7,9 -1,6 | 10,9 8,6 | 0,80 0,82 | 57,9 61,1 | 19,0 20,4 | 16,2 15,9 | 3,0 3,4 | 3,9 -0,9 | 2,05 1,87 | 4,26 3,84 | 3,94 3,63 | 10,76 10,57 | 4,17 3,78 | 331 |
| 2,7 3,0 | 8,4 4,0 | 0,73 0,72 | 49,6 46,3 | 23,8 25,2 | 21,1 23,2 | 4,0 3,8 | 1,5 1,5 | 1,87 2,05 | 3,64 3,97 | 3,83 4,24 | 8,93 9,67 | 3,75 3,81 | 332 |
| 15,8 10,8 | 7,5 7,1 | 0,61 0,59 | 37,7 38,0 | 23,2 24,3 | 27,4 27,7 | 4,2 4,5 | 7,6 5,5 | 2,06 1,95 | 3,69 3,38 | 4,68 4,63 | 9,85 10,47 | 4,64 4,43 | 34 |
| 16,5 8,5 | 6,9 6,6 | 0,60 0,58 | 44,2 45,4 | 16,9 18,0 | 25,3 26,2 | 4,6 5,2 | 9,0 5,2 | 1,83 1,65 | 3,21 2,77 | 4,26 4,10 | 9,70 10,16 | 4,16 3,95 | 341 |
| 13,7 17,1 | 9,5 8,9 | 0,64 0,61 | 25,6 25,4 | 34,9 35,0 | 31,2 30,3 | 3,2 3,2 | 5,1 6,1 | 2,70 2,81 | 5,11 5,36 | 5,72 5,90 | 10,14 11,02 | 7,32 6,96 | 342 |

Tabell 7. Bakgrunnstall for kapitalavkastningen i ulike næringshovedgrupper/konkurransetyper i olje- og gassvirksomhet, bergverksdrift og industri. Identiske foretak 1990-1991 (forts.)

| Næringshovedgruppe/konkurransetype Industry major group/competitive type 1) | Egenkapital- rentabilitet Return on equity | | Totalrentabilitet Return on total assets | | | | Gjen- nom- snitt- lig gjelds- rente Aver- age inter- est on liabi- lities G | Gjelds- grad Liabi- lities in pro- portion to equity H | |
|--|---|--------------------------------------|---|---|--|---|--|--|------------------------|
| | Etter skatt After taxes A | Før skatt Before taxes B | Før skatt Before taxes C | Drifts- resul- tat Oper- ating profit D | Aksje- utbyt- te, rente- innt. Divi- dends, inter- rest E | Øvrige finan- sielle poster Other finan- cial items F | | | Bidrag fra Contr. from |
| | | | | | | | | | |
| 35 Kjemiske prod., gummi-, plastprod. mv. | | | | | | | | | |
| 1990 | 17,5 | 20,5 | 10,6 | 2,9 | 8,5 | -0,9 | 8,0 | 3,88 | |
| 1991 | 23,1 | 25,3 | 10,7 | 2,8 | 7,3 | 0,6 | 7,0 | 3,93 | |
| Av dette | | | | | | | | | |
| 352 Kjemisk-tekniske produkter | | | | | | | | | |
| 1990 | 70,3 | 85,4 | 19,4 | 15,8 | 3,9 | -0,3 | 2,1 | 3,81 | |
| 1991 | 74,3 | 85,6 | 20,6 | 16,9 | 3,9 | -0,2 | 2,9 | 3,67 | |
| 356 Plastvarer | | | | | | | | | |
| 1990 | 28,3 | 33,2 | 11,8 | 10,7 | 1,0 | 0,1 | 5,2 | 3,20 | |
| 1991 | 17,7 | 19,0 | 9,4 | 7,8 | 1,4 | 0,2 | 6,3 | 3,10 | |
| 36 Mineralske produkter | | | | | | | | | |
| 1990 | 13,0 | 15,2 | 9,1 | 6,9 | 1,7 | 0,5 | 5,9 | 1,94 | |
| 1991 | 8,9 | 11,0 | 6,7 | 5,2 | 1,3 | 0,2 | 4,8 | 2,20 | |
| 37 Metaller | | | | | | | | | |
| 1990 | 4,8 | 7,0 | 5,9 | 2,4 | 3,4 | 0,0 | 5,4 | 2,18 | |
| 1991 | -8,0 | -5,8 | 1,9 | -0,9 | 3,1 | -0,3 | 5,3 | 2,20 | |
| 371 Jern, stål og ferrolegeringer | | | | | | | | | |
| 1990 | -17,3 | -16,4 | 0,1 | -2,0 | 2,0 | 0,1 | 6,2 | 2,70 | |
| 1991 | -24,2 | -23,9 | -1,2 | -2,1 | 1,2 | -0,3 | 6,6 | 2,93 | |
| 372 Ikke-jernholdige metaller | | | | | | | | | |
| 1990 | 17,5 | 20,4 | 10,1 | 5,7 | 4,4 | 0,0 | 4,7 | 1,89 | |
| 1991 | 0,8 | 4,1 | 4,2 | -0,1 | 4,5 | -0,3 | 4,2 | 1,80 | |
| 38 Verkstedprodukter | | | | | | | | | |
| 1990 | 12,8 | 15,8 | 6,5 | 3,8 | 2,7 | 0,0 | 4,1 | 3,93 | |
| 1991 | 14,5 | 16,3 | 6,6 | 3,9 | 2,2 | 0,5 | 3,9 | 3,62 | |
| Av dette | | | | | | | | | |
| 381 Metallvarer | | | | | | | | | |
| 1990 | -6,4 | -2,6 | 4,4 | 2,4 | 2,0 | -0,0 | 6,4 | 3,48 | |
| 1991 | -9,9 | -7,2 | 3,4 | 1,5 | 1,9 | -0,0 | 6,7 | 3,24 | |
| 382 Maskiner | | | | | | | | | |
| 1990 | 15,6 | 18,2 | 7,2 | 3,9 | 3,3 | 0,0 | 4,0 | 3,43 | |
| 1991 | 17,2 | 18,5 | 7,4 | 3,8 | 2,7 | 0,9 | 4,0 | 3,17 | |
| 383 Elektriske apparater og materiell | | | | | | | | | |
| 1990 | 12,0 | 15,1 | 7,5 | 5,8 | 1,7 | 0,0 | 4,7 | 2,76 | |
| 1991 | 15,3 | 16,6 | 8,0 | 6,3 | 1,5 | 0,2 | 4,3 | 2,33 | |
| 384 Transportmidler | | | | | | | | | |
| 1990 | 17,3 | 22,3 | 5,0 | 3,0 | 2,0 | -0,0 | 3,5 | 11,27 | |
| 1991 | 17,8 | 23,3 | 4,7 | 3,2 | 1,5 | 0,0 | 2,9 | 10,46 | |
| 39 Industriproduksjon ellers | | | | | | | | | |
| 1990 | 4,5 | 12,8 | 7,6 | 4,0 | 2,4 | 1,1 | 4,6 | 1,75 | |
| 1991 | 9,1 | 17,5 | 10,1 | 7,0 | 2,5 | 0,7 | 5,2 | 1,50 | |
| KONKURRANSETYPE I BERGVERKSDRIFT OG INDUSTRI | | | | | | | | | |
| Skjermet industri | | | | | | | | | |
| 1990 | 27,1 | 33,7 | 11,5 | 8,4 | 2,9 | 0,2 | 4,7 | 3,30 | |
| 1991 | 27,4 | 32,9 | 12,0 | 9,0 | 2,9 | 0,1 | 4,7 | 2,85 | |
| Bergverksdrift og utekonkurrerende industri | | | | | | | | | |
| 1990 | 9,3 | 11,7 | 8,5 | 2,6 | 6,4 | -0,6 | 7,4 | 3,01 | |
| 1991 | 4,2 | 5,8 | 6,6 | 0,6 | 5,7 | 0,3 | 6,8 | 3,04 | |
| Hjemmekonkurrerende industri | | | | | | | | | |
| 1990 | 20,2 | 25,0 | 8,9 | 6,3 | 2,7 | -0,1 | 4,2 | 3,40 | |
| 1991 | 20,2 | 23,6 | 8,7 | 6,1 | 2,3 | 0,3 | 4,1 | 3,24 | |

1) For English translation, see annex 7.

Sammenhenger: $B=C+(C-G)*H$ $C=D+E+F$ $D=I*K$ $E=J*(1-K)$ $I=P*Q$ $P=100-(L+M+N+O)$ $Q=1/(1/R+1/S)$

Background figures for return on capital in different industry major groups/competitive types in oil and gas activity, mining and manufacturing. Identical enterprises 1990-1991

| Drifts- kapital- renta- bilitet Return on oper- ating assets | Finans- kapital- renta- bilitet Return on finan- cial assets | Drifts- kapital- andel Oper- ating assets ratio | I prosent av driftsinntekter In per cent of operating income | | | | | Omløpshastighet for driftskapital Turnover for operating assets | | | | | Nærings- hoved- gruppe |
|--|--|---|---|---|--|---|--|--|--|--|---|--|------------------------------|
| | | | Vare- for- bruk Cost of goods | Lønns- kost- nader Com- pens- ation of em- plo- yees | Øvrige kost- nader Other oper- ating ex- penses | Ordi- nære av- skriv- ninger Ordi- nary depre- cia- tion | Drifts- resul- tat Oper- ating profit | I alt Total | An- leggs- midler Fixed assets | Omløps- midler Current assets | Kunde- og veksel- for- drin- ger Ac- counts receiv. from cus- tomers | Vare- lager Stock of goods | |
| | | | | | | | | | | | | | |
| 19,6 19,9 | 10,0 8,5 | 0,15 0,14 | 45,5 46,6 | 18,0 17,6 | 22,3 22,5 | 3,8 3,6 | 10,5 9,7 | 1,87 2,04 | 4,15 4,18 | 3,41 3,99 | 10,21 11,49 | 3,90 4,26 | 35 |
| 31,8 36,2 | 7,7 7,3 | 0,50 0,47 | 40,0 38,2 | 17,8 17,5 | 20,5 21,0 | 4,4 4,1 | 17,3 19,2 | 1,84 1,89 | 3,73 3,58 | 3,63 4,00 | 9,04 9,89 | 2,91 3,01 | 352 |
| 12,7 9,1 | 6,6 9,8 | 0,84 0,86 | 45,3 45,3 | 22,6 23,8 | 19,7 20,2 | 5,2 5,8 | 7,3 4,9 | 1,73 1,85 | 3,39 3,53 | 3,55 3,88 | 7,45 8,67 | 3,37 3,55 | 356 |
| 9,3 6,6 | 6,5 5,9 | 0,74 0,79 | 28,8 27,9 | 26,4 26,9 | 31,6 32,1 | 5,7 6,7 | 7,5 6,4 | 1,24 1,03 | 1,67 1,40 | 4,81 3,92 | 11,70 11,17 | 3,58 2,09 | 36 |
| 4,1 -1,6 | 8,4 7,7 | 0,59 0,60 | 55,1 57,0 | 17,1 18,5 | 19,9 20,3 | 4,9 5,4 | 3,0 -1,2 | 1,35 1,32 | 2,35 2,27 | 3,17 3,18 | 7,15 7,08 | 3,61 3,61 | 37 |
| -3,2 -3,4 | 5,3 3,0 | 0,62 0,62 | 54,4 51,9 | 19,8 21,4 | 23,1 23,7 | 5,4 5,9 | -2,7 -2,9 | 1,17 1,15 | 2,02 1,95 | 2,81 2,80 | 6,59 6,93 | 3,09 2,74 | 371 |
| 9,8 -0,1 | 10,4 11,1 | 0,58 0,59 | 55,5 60,1 | 15,4 16,7 | 17,8 18,2 | 4,7 5,1 | 6,6 -0,1 | 1,49 1,46 | 2,62 2,53 | 3,44 3,48 | 7,54 7,18 | 4,03 4,35 | 372 |
| 5,7 5,7 | 8,1 7,0 | 0,67 0,69 | 48,1 47,6 | 29,8 28,8 | 16,2 17,9 | 2,9 2,7 | 3,1 2,9 | 1,85 1,94 | 5,39 6,11 | 2,82 2,84 | 8,74 8,79 | 2,32 2,33 | 38 |
| 3,3 2,1 | 7,3 6,4 | 0,72 0,70 | 44,9 45,5 | 31,3 31,7 | 18,5 17,8 | 3,7 3,8 | 1,7 1,1 | 2,00 1,95 | 4,67 4,57 | 3,49 3,40 | 8,90 9,01 | 2,74 2,65 | 381 |
| 6,0 5,9 | 9,3 7,7 | 0,64 0,65 | 46,7 44,1 | 32,1 31,1 | 14,8 18,9 | 3,1 3,0 | 3,3 2,9 | 1,85 2,03 | 4,65 5,60 | 3,08 3,18 | 8,32 8,05 | 2,75 2,81 | 382 |
| 8,1 8,8 | 5,9 5,3 | 0,71 0,72 | 43,9 41,6 | 28,8 29,9 | 19,6 20,5 | 3,2 3,1 | 4,5 4,9 | 1,81 1,80 | 5,25 5,20 | 2,77 2,74 | 7,13 6,99 | 2,17 2,05 | 383 |
| 4,3 4,2 | 6,7 6,1 | 0,69 0,76 | 56,1 60,6 | 24,6 22,1 | 15,3 13,5 | 1,6 1,5 | 2,3 2,3 | 1,82 1,86 | 9,68 10,56 | 2,25 2,25 | 12,79 14,32 | 1,78 1,86 | 384 |
| 6,3 10,8 | 6,6 7,0 | 0,63 0,65 | 30,6 29,1 | 40,8 40,3 | 20,6 20,4 | 4,6 4,4 | 3,5 5,7 | 1,80 1,89 | 3,81 4,10 | 3,42 3,50 | 8,22 8,62 | 2,01 1,92 | 39 |
| 11,2 12,4 | 11,6 10,7 | 0,75 0,73 | 61,2 60,0 | 17,2 17,6 | 15,3 15,7 | 2,6 2,7 | 3,7 4,0 | 3,05 3,06 | 6,24 6,17 | 5,97 6,09 | 11,89 12,66 | 10,39 9,92 | |
| 8,0 1,8 | 9,6 8,3 | 0,33 0,32 | 49,8 51,7 | 17,1 18,1 | 23,2 23,9 | 4,6 5,0 | 5,2 1,2 | 1,54 1,51 | 2,80 2,64 | 3,44 3,52 | 8,44 8,67 | 3,89 3,86 | |
| 9,5 9,1 | 7,9 7,0 | 0,66 0,67 | 46,4 46,1 | 26,9 26,6 | 18,1 19,1 | 3,4 3,3 | 5,3 4,9 | 1,81 1,86 | 4,26 4,53 | 3,16 3,16 | 9,07 9,24 | 2,63 2,57 | |

Tabell 8. Resultatregnskap og balanse for foretak i olje- og gassvirksomhet, bergverksdrift og industri.
1991 Income statement and balance sheet for enterprises in oil and gas activity, mining and manufacturing. 1991

| Resultatregnskap Income statement 1) | 22,81021 Olje- og gassvirksomhet Oil and gas activity | | 21,23,29,3 Bergverksdrift og industri Mining and manufacturing | |
|---|---|--------------|--|-------|
| | Million kroner | Pst. P.c. | Mill.kr | Pst. |
| Driftsinntekter..... | 138 694 | 100,0 | 187 911 | 100,0 |
| Salgsinntekter..... | 137 817 | 99,4 | 185 607 | 98,8 |
| - Offentlige avgifter..... | 15 446 | 11,1 | 6 367 | 3,4 |
| Offentlige tilskudd..... | 10 | 0,0 | 3 391 | 1,8 |
| Aktiverte egne investeringsarbeider. | 160 | 0,1 | 170 | 0,1 |
| Leieinntekter, fast eiendom..... | 10 | 0,0 | 404 | 0,2 |
| Provisjonsinntekter..... | 17 | 0,0 | 657 | 0,3 |
| Andre driftsinntekter..... | 16 126 | 11,6 | 4 049 | 2,2 |
| Driftskostnader..... | 101 977 | 73,5 | 181 133 | 96,4 |
| Forbruk av innkjøpte varer..... | 26 157 | 18,9 | 97 601 | 51,9 |
| Lønninger mv. | 9 033 | 6,5 | 32 949 | 17,5 |
| Arbeidsgiveravgift til folketrygden. | 1 498 | 1,1 | 5 320 | 2,8 |
| Pensjonskostnader o.a. personalkostn. | 1 293 | 0,9 | 2 189 | 1,2 |
| Frakt og spedisjon vedr. salget..... | 10 738 | 7,7 | 5 551 | 3,0 |
| Husleie, tomteleie, lys og varme.... | 664 | 0,5 | 3 138 | 1,7 |
| Provisjonskostnader..... | 109 | 0,1 | 1 398 | 0,7 |
| Diverse driftskostnader..... | 36 092 | 26,0 | 26 572 | 14,1 |
| Tap på fordringer..... | -110 | -0,1 | 83 | 0,0 |
| Beholdn.endr. egentilvirkede varer.. | 92 | 0,1 | -320 | -0,2 |
| Ordinære avskrivninger..... | 16 413 | 11,8 | 6 653 | 3,5 |
| Driftsresultat..... | 36 717 | 26,5 | 6 778 | 3,6 |
| Finansinntekter..... | 7 121 | 5,1 | 10 177 | 5,4 |
| Utdeling på aksjer i datterselskaper | 808 | 0,6 | 759 | 0,4 |
| Utdeling på andre aksjer og andeler. | 285 | 0,2 | 147 | 0,1 |
| Renteinntekter fra konsernselskaper. | 837 | 0,6 | 4 515 | 2,4 |
| Andre renteinntekter..... | 1 504 | 1,1 | 2 528 | 1,3 |
| Agio..... | 3 412 | 2,5 | 1 813 | 1,0 |
| Andre finansinntekter..... | 274 | 0,2 | 415 | 0,2 |
| Finanskostnader..... | 9 208 | 6,6 | 9 961 | 5,3 |
| Renter til konsernselskaper..... | 4 324 | 3,1 | 2 308 | 1,2 |
| Andre rentekostnader..... | 2 785 | 2,0 | 5 925 | 3,2 |
| Disagio..... | 1 915 | 1,4 | 1 268 | 0,7 |
| Andre finanskostnader..... | 184 | 0,1 | 460 | 0,2 |
| Resultat av finansielle poster..... | -2 087 | -1,5 | 216 | 0,1 |
| Resultat før ekstraordinære poster.... | 34 630 | 25,0 | 6 994 | 3,7 |
| Ekstraordinære inntekter..... | 912 | 0,7 | 3 515 | 1,9 |
| Vinning ved avgang av anleggsmidler. | 456 | 0,3 | 655 | 0,3 |
| Offentlige tilskudd..... | - | - | 455 | 0,2 |
| Andre ekstraordinære inntekter..... | 456 | 0,3 | 2 405 | 1,3 |
| Ekstraordinære kostnader..... | 115 | 0,1 | 4 438 | 2,4 |
| Tap ved avgang av anleggsmidler..... | 6 | 0,0 | 30 | 0,0 |
| Nedskrivning av anleggsmidler..... | - | - | 1 248 | 0,7 |
| Andre ekstraordinære kostnader..... | 109 | 0,1 | 3 160 | 1,7 |
| Resultat av ekstraordinære poster..... | 797 | 0,6 | -923 | -0,5 |
| Resultat før årsoppgjørdisposisjoner. | 35 427 | 25,5 | 6 071 | 3,2 |
| Årsoppgjørdisposisjoner | | | | |
| Oppskrivning av anleggsmidler..... | 1 031 | 0,7 | 99 | 0,1 |
| Overført fra oppskrivningsfond..... | - | - | 738 | 0,4 |
| til oppskrivningsfond..... | 952 | 0,7 | 86 | 0,0 |
| Oppskrivn. til forhøy. aksjekapital. | - | - | 20 | 0,0 |
| Overført fra distriktsutbyggingsfond | - | - | 156 | 0,1 |
| salgsgevinster..... | 185 | 0,1 | 360 | 0,2 |
| kontraktsavskrivning... | - | - | 58 | 0,0 |
| konsolideringsfond..... | 4 | 0,0 | 31 | 0,0 |
| øvrige skattefrie fond. | - | - | 145 | 0,1 |
| til distriktsutbyggingsfond | - | - | - | - |
| salgsgevinster..... | 189 | 0,1 | 572 | 0,3 |
| kontraktsavskrivning... | - | - | 11 | 0,0 |
| konsolideringsfond..... | 124 | 0,1 | 739 | 0,4 |
| øvrige skattefrie fond. | 250 | 0,2 | 3 136 | 1,7 |
| Ekstraordinære skatteavskrivninger.. | 7 563 | 5,5 | -57 | -0,0 |
| Økning nedskrivning varekontrakter.. | - | - | -2 052 | -1,1 |
| Økning lagerreserver..... | -165 | -0,1 | -3 163 | -1,7 |
| Skatt på formue og inntekt..... | 17 232 | 12,4 | 1 234 | 0,7 |
| Resultat av årsoppgjørdisposisjoner.. | -24 924 | -18,0 | 1 059 | 0,6 |
| Årsoverskudd..... | 10 503 | 7,6 | 7 130 | 3,8 |
| Avsatt til aksjekapital, reservefond | 1 573 | 1,1 | 3 850 | 2,0 |
| Avsatt til fri egenkapital..... | 22 | 0,0 | 936 | 0,5 |
| Utbytte o.l. | 8 908 | 6,4 | 2 344 | 1,2 |

1) For English translation, see annex 3.

Tabell 8. Resultatregnskap og balanse for foretak i olje- og gassvirksomhet, bergverksdrift og industri. (forts.) 1991 Income statement and balance sheet for enterprises in oil and gas activity, mining and manufacturing, 1991

| Balanse Balance sheet 1) | 22,81021 Olje- og gassvirksomhet | | | | 21,23,29,3 Bergverksdrift og industri | | | |
|--------------------------------------|-------------------------------------|--------------|----------------|--------------|--|--------------|----------------|--------------|
| | 1.1. | | 31.12. | | 1.1. | | 31.12. | |
| | Mill.kr | Pst. | Mill.kr | Pst. | Mill.kr | Pst. | Mill.kr | Pst. |
| EIENDELER | | | | | | | | |
| Omløpsmidler..... | 41 224 | 20,0 | 36 434 | 17,0 | 103 598 | 54,9 | 104 427 | 53,5 |
| Kasse, innskudd i bank og postgiro.. | 10 090 | 4,9 | 4 785 | 2,2 | 17 580 | 9,3 | 17 944 | 9,2 |
| Aksjer og andeler..... | 32 | 0,0 | 70 | 0,0 | 481 | 0,3 | 395 | 0,2 |
| Obligasjoner og andre verdipapirer.. | 241 | 0,1 | 272 | 0,1 | 5 622 | 3,0 | 5 544 | 2,8 |
| Vekselfordringer..... | - | - | - | - | 49 | 0,0 | 24 | 0,0 |
| Kundefordringer..... | 13 375 | 6,5 | 12 440 | 5,8 | 18 952 | 10,1 | 18 538 | 9,5 |
| Kortsiktige fordringer konsernselsk. | 9 247 | 4,5 | 7 010 | 3,3 | 30 204 | 16,0 | 31 759 | 16,3 |
| Andre kortsiktige fordringer..... | 4 705 | 2,3 | 7 949 | 3,7 | 5 406 | 2,9 | 4 628 | 2,4 |
| Lager av råvarer og innkj. halvfabr. | 1 478 | 0,7 | 1 414 | 0,7 | 6 686 | 3,5 | 6 594 | 3,4 |
| Lager av varer under tilvirkning.... | 263 | 0,1 | 148 | 0,1 | 9 074 | 4,8 | 9 265 | 4,7 |
| Lager av ferdigvarer, egentilvirkede | 1 202 | 0,6 | 1 515 | 0,7 | 7 833 | 4,2 | 7 888 | 4,0 |
| Lager av ferdigvarer, kjøpte..... | 96 | 0,0 | 74 | 0,0 | 1 039 | 0,6 | 1 060 | 0,5 |
| Forskudd til leverandører..... | 496 | 0,2 | 756 | 0,4 | 672 | 0,4 | 788 | 0,4 |
| Anleggsmidler..... | 164 781 | 80,0 | 177 395 | 83,0 | 84 965 | 45,1 | 90 851 | 46,5 |
| Aksjer og andeler i datterselskaper. | 14 168 | 6,9 | 16 324 | 7,6 | 18 517 | 9,8 | 21 538 | 11,0 |
| Andre aksjer og andeler..... | 1 895 | 0,9 | 2 770 | 1,3 | 3 787 | 2,0 | 3 121 | 1,6 |
| Obligasjoner og andre verdipapirer.. | 11 | 0,0 | 11 | 0,0 | 323 | 0,2 | 432 | 0,2 |
| Langsiktige fordringer konsernselsk. | 1 911 | 0,9 | 1 509 | 0,7 | 15 680 | 8,3 | 17 254 | 8,8 |
| Lån til aksjonærer mv. og ansatte... | 615 | 0,3 | 662 | 0,3 | 779 | 0,4 | 787 | 0,4 |
| Andre langsiktige fordringer..... | 1 466 | 0,7 | 1 921 | 0,9 | 1 327 | 0,7 | 1 472 | 0,8 |
| Forskudd til leverandører..... | 49 | 0,0 | 39 | 0,0 | 4 | 0,0 | 19 | 0,0 |
| Patenter og liknende rettigheter.... | 422 | 0,2 | 306 | 0,1 | 150 | 0,1 | 159 | 0,1 |
| Goodwill..... | 1 125 | 0,5 | 2 102 | 1,0 | 234 | 0,1 | 338 | 0,2 |
| Aktiverte kostnader..... | 6 010 | 2,9 | 6 648 | 3,1 | 110 | 0,1 | 238 | 0,1 |
| Skip og andre fartøyer..... | 3 | 0,0 | 4 | 0,0 | 769 | 0,4 | 295 | 0,2 |
| Andre transportmidler..... | 43 | 0,0 | 46 | 0,0 | 1 519 | 0,8 | 1 142 | 0,6 |
| Maskiner, verktøy, inventar o.l. ... | 12 946 | 6,3 | 14 147 | 6,6 | 20 271 | 10,8 | 21 749 | 11,1 |
| Bygninger og bygningsmessige anlegg. | 99 047 | 48,1 | 97 463 | 45,6 | 17 200 | 9,1 | 17 816 | 9,1 |
| Anlegg under utførelse..... | 22 615 | 11,0 | 30 945 | 14,5 | 2 091 | 1,1 | 2 137 | 1,1 |
| Grunnarealer..... | 399 | 0,2 | 412 | 0,2 | 1 798 | 1,0 | 1 858 | 1,0 |
| Boliger (inkl. tomter)..... | 2 015 | 1,0 | 2 048 | 1,0 | 406 | 0,2 | 491 | 0,3 |
| Krav på aksjeinnskudd..... | 41 | 0,0 | 37 | 0,0 | 0 | 0,0 | 0 | 0,0 |
| Egne aksjer..... | - | - | - | - | - | - | 4 | 0,0 |
| Totalkapital..... | 206 005 | 100,0 | 213 829 | 100,0 | 188 563 | 100,0 | 195 278 | 100,0 |
| GJELD OG EGENKAPITAL | | | | | | | | |
| Kortsiktig gjeld..... | 49 223 | 23,9 | 51 014 | 23,9 | 77 309 | 41,0 | 77 350 | 39,6 |
| Leverandørgjeld..... | 12 180 | 5,9 | 12 517 | 5,9 | 13 895 | 7,4 | 14 166 | 7,3 |
| Vekselgjeld..... | - | - | - | - | 91 | 0,0 | 87 | 0,0 |
| Kassekreditt..... | 493 | 0,2 | 227 | 0,1 | 6 066 | 3,2 | 4 513 | 2,3 |
| Byggelån..... | - | - | - | - | 1 555 | 0,8 | 1 581 | 0,8 |
| Skyldig skattetrekk og off. avgifter | 1 322 | 0,6 | 1 388 | 0,6 | 4 330 | 2,3 | 4 476 | 2,3 |
| Påløpne lønninger mv. og renter.... | 1 444 | 0,7 | 1 805 | 0,8 | 5 259 | 2,8 | 5 485 | 2,8 |
| Påløpne, ikke utliknede skatter.... | 9 290 | 4,5 | 5 103 | 2,4 | 1 466 | 0,8 | 1 103 | 0,6 |
| Forskudd fra kunder..... | 45 | 0,0 | 30 | 0,0 | 5 111 | 2,7 | 6 079 | 3,1 |
| Avsatt til utbytte..... | 4 655 | 2,3 | 4 264 | 2,0 | 2 281 | 1,2 | 2 237 | 1,1 |
| Garanti- og serviceforpliktelser.... | - | - | - | - | 1 438 | 0,8 | 1 540 | 0,8 |
| Annen kortsiktig gjeld..... | 19 793 | 9,6 | 25 680 | 12,0 | 35 818 | 19,0 | 36 083 | 18,5 |
| Langsiktig gjeld..... | 69 392 | 33,7 | 64 880 | 30,3 | 53 200 | 28,2 | 56 186 | 28,8 |
| Langsiktig gjeld til konsernselskap. | 34 618 | 16,8 | 26 975 | 12,6 | 8 201 | 4,3 | 9 386 | 4,8 |
| Ihendehaverobligasjonslån..... | 13 761 | 6,7 | 10 270 | 4,8 | 17 176 | 9,1 | 18 242 | 9,3 |
| Pantelån..... | 1 641 | 0,8 | 2 532 | 1,2 | 12 309 | 6,5 | 11 668 | 6,0 |
| Ansvarlig lånekapital..... | 1 098 | 0,5 | 1 092 | 0,5 | 3 386 | 1,8 | 3 764 | 1,9 |
| Annen langsiktig gjeld..... | 18 272 | 8,9 | 24 011 | 11,2 | 12 128 | 6,4 | 13 126 | 6,7 |
| Betinget skattefrie avsetninger..... | 58 042 | 28,2 | 65 823 | 30,8 | 27 717 | 14,7 | 26 283 | 13,5 |
| Distriktsutbyggingsfond..... | - | - | - | - | 195 | 0,1 | 40 | 0,0 |
| Salgsgevinster..... | 728 | 0,4 | 742 | 0,3 | 1 762 | 0,9 | 1 984 | 1,0 |
| Kontraktsskrivning..... | - | - | - | - | 84 | 0,0 | 38 | 0,0 |
| Nedskrevet på varekontrakter..... | - | - | - | - | 2 051 | 1,1 | - | - |
| Lagerreserver..... | 165 | 0,1 | - | - | 3 155 | 1,7 | - | - |
| Anleggsreserver..... | 56 402 | 27,4 | 63 965 | 29,9 | 14 767 | 7,8 | 14 777 | 7,6 |
| Konsolideringsfond..... | 738 | 0,4 | 857 | 0,4 | 5 059 | 2,7 | 5 812 | 3,0 |
| Øvrige skattefrie fond..... | 9 | 0,0 | 259 | 0,1 | 644 | 0,3 | 3 633 | 1,9 |
| Egenkapital..... | 29 349 | 14,2 | 32 112 | 15,0 | 30 338 | 16,1 | 35 459 | 18,2 |
| Aksjekapital o.l. | 11 129 | 5,4 | 11 189 | 5,2 | 16 604 | 8,8 | 17 522 | 9,0 |
| Reservefond, tilbakeføringsfond.... | 12 797 | 6,2 | 14 501 | 6,8 | 8 015 | 4,3 | 11 988 | 6,1 |
| Oppskrivningsfond..... | 1 061 | 0,5 | 2 013 | 0,9 | 954 | 0,5 | 298 | 0,2 |
| Fri egenkapital..... | 4 361 | 2,1 | 4 409 | 2,1 | 4 764 | 2,5 | 5 651 | 2,9 |
| Totalkapital..... | 206 005 | 100,0 | 213 829 | 100,0 | 188 563 | 100,0 | 195 278 | 100,0 |

1) For English translation, see annex 3.

Tabell 9. Utvalgte regnskapstall for foretak i olje- og gassvirksomhet, 1991 Selected accounting figures for enterprises in oil and gas activity, 1991

| Utvalgte regnskapstall Selected accounting figures 1) | 22,81021 | | | | 22 | | 81021 | |
|--|-------------------|--------------|--|-------|--|-------|---|--------|
| | I alt Total | | Av dette aksjeselskap Of which joint-stock companies | | Utvinning av råolje og naturgass Crude petroleum and natural gas production | | Finans.virksomh. kn. til utvinn. Operation of financing inst. connected with crude petr. and nat. gas prod. | |
| | Million kroner | Pst. P.c. | Mill.kr | Pst. | Mill.kr | Pst. | Mill.kr | Pst. |
| RESULTATREGNSKAP | | | | | | | | |
| Driftsinntekter..... | 138 694 | 100,0 | 102 227 | 100,0 | 126 716 | 100,0 | 11 979 | 100,0 |
| Salgsinntekter (fratrukket avgifter) | 122 371 | 88,2 | 88 707 | 86,8 | 110 859 | 87,5 | 11 513 | 96,1 |
| Øvrige driftsinntekter..... | 16 323 | 11,8 | 13 520 | 13,2 | 15 857 | 12,5 | 466 | 3,9 |
| Driftskostnader..... | 101 977 | 73,5 | 78 898 | 77,2 | 94 378 | 74,5 | 7 599 | 63,4 |
| Vareforbruk..... | 26 249 | 18,9 | 25 397 | 24,8 | 25 778 | 20,3 | 471 | 3,9 |
| Lønnskostnader..... | 11 823 | 8,5 | 9 092 | 8,9 | 11 696 | 9,2 | 127 | 1,1 |
| Øvrige driftskostnader..... | 47 492 | 34,2 | 32 987 | 32,3 | 42 225 | 33,3 | 5 267 | 44,0 |
| Ordinære avskrivninger..... | 16 413 | 11,8 | 11 422 | 11,2 | 14 679 | 11,6 | 1 734 | 14,5 |
| Driftsresultat..... | 36 717 | 26,5 | 23 329 | 22,8 | 32 337 | 25,5 | 4 380 | 36,6 |
| Finansinntekter..... | 7 121 | 5,1 | 4 318 | 4,2 | 6 174 | 4,9 | 947 | 7,9 |
| Aksjeutbytte og renteinntekter..... | 3 435 | 2,5 | 2 469 | 2,4 | 3 142 | 2,5 | 293 | 2,4 |
| Øvrige finansinntekter..... | 3 686 | 2,7 | 1 848 | 1,8 | 3 032 | 2,4 | 654 | 5,5 |
| Finanskostnader..... | 9 208 | 6,6 | 7 273 | 7,1 | 8 403 | 6,6 | 805 | 6,7 |
| Rentekostnader..... | 7 109 | 5,1 | 5 471 | 5,4 | 6 674 | 5,3 | 435 | 3,6 |
| Øvrige finanskostnader..... | 2 099 | 1,5 | 1 802 | 1,8 | 1 729 | 1,4 | 370 | 3,1 |
| Resultat av finansielle poster..... | -2 087 | -1,5 | -2 956 | -2,9 | -2 229 | -1,8 | 142 | 1,2 |
| Resultat før ekstraordinære poster.... | 34 630 | 25,0 | 20 374 | 19,9 | 30 108 | 23,8 | 4 522 | 37,7 |
| Resultat før årsoppgjørdisposisjoner. | 35 427 | 25,5 | 20 836 | 20,4 | 30 850 | 24,3 | 4 577 | 38,2 |
| Diverse årsoppgjørdisposisjoner.... | 7 692 | 5,5 | 6 887 | 6,7 | 7 219 | 5,7 | 473 | 4,0 |
| Skatt på formue og inntekt..... | 17 232 | 12,4 | 8 988 | 8,8 | 14 640 | 11,6 | 2 592 | 21,6 |
| Årsoverskudd..... | 10 503 | 7,6 | 4 960 | 4,9 | 8 991 | 7,1 | 1 512 | 12,6 |
| Avsatt til egenkapital..... | 1 595 | 1,2 | 935 | 0,9 | 2 469 | 1,9 | -874 | -7,3 |
| Utbytte o.l. | 8 908 | 6,4 | 4 025 | 3,9 | 6 521 | 5,1 | 2 386 | 19,9 |
| BALANSE PR. 31.12. | | | | | | | | |
| Omløpsmidler..... | 36 434 | 17,0 | 29 198 | 17,9 | 33 872 | 17,6 | 2 562 | 11,8 |
| Kasse, bank, aksjer og obligasjoner. | 5 128 | 2,4 | 4 597 | 2,8 | 4 324 | 2,3 | 803 | 3,7 |
| Kunde- og vekselfordringer..... | 12 440 | 5,8 | 11 273 | 6,9 | 11 722 | 6,1 | 718 | 3,3 |
| Øvrige fordringer..... | 15 715 | 7,3 | 10 574 | 6,5 | 14 844 | 7,7 | 871 | 4,0 |
| Varelager..... | 3 151 | 1,5 | 2 753 | 1,7 | 2 982 | 1,6 | 169 | 0,8 |
| Anleggsmidler..... | 177 395 | 83,0 | 134 264 | 82,1 | 158 237 | 82,4 | 19 159 | 88,2 |
| Aksjer og obligasjoner..... | 19 106 | 8,9 | 17 092 | 10,5 | 18 726 | 9,7 | 379 | 1,7 |
| Fordringer..... | 4 169 | 1,9 | 3 331 | 2,0 | 3 661 | 1,9 | 508 | 2,3 |
| Varige driftsmidler, imm. eiendeler. | 154 121 | 72,1 | 113 841 | 69,6 | 135 850 | 70,7 | 18 271 | 84,1 |
| Kortsiktig gjeld..... | 51 014 | 23,9 | 45 733 | 28,0 | 48 688 | 25,3 | 2 326 | 10,7 |
| Leverandør- og vekselgjeld..... | 12 517 | 5,9 | 10 490 | 6,4 | 12 291 | 6,4 | 226 | 1,0 |
| Kassekreditt..... | 227 | 0,1 | 226 | 0,1 | 227 | 0,1 | - | - |
| Øvrig kortsiktig gjeld..... | 38 270 | 17,9 | 35 016 | 21,4 | 36 170 | 18,8 | 2 100 | 9,7 |
| Langsiktig gjeld..... | 64 880 | 30,3 | 49 720 | 30,4 | 56 317 | 29,3 | 8 563 | 39,4 |
| Betinget skattefrie avsetninger..... | 65 823 | 30,8 | 41 905 | 25,6 | 56 521 | 29,4 | 9 301 | 42,8 |
| Egenkapital..... | 32 112 | 15,0 | 26 105 | 16,0 | 30 582 | 15,9 | 1 530 | 7,0 |
| Aksjekapital o.l. | 11 189 | 5,2 | 11 189 | 6,8 | 8 810 | 4,6 | 2 379 | 11,0 |
| Reservefond og oppskrivningsfond.... | 16 514 | 7,7 | 15 252 | 9,3 | 15 707 | 8,2 | 807 | 3,7 |
| Fri egenkapital..... | 4 409 | 2,1 | -336 | -0,2 | 6 065 | 3,2 | -1 656 | -7,6 |
| Totalkapital..... | 213 829 | 100,0 | 163 462 | 100,0 | 192 109 | 100,0 | 21 720 | 100,0 |
| FINANSIERINGSANALYSE | | | | | | | | |
| Tilførsel..... | 20 965 | 100,0 | 17 691 | 100,0 | 20 200 | 100,0 | 765 | 100,0 |
| Tilført fra årets virksomhet..... | 25 250 | 120,4 | 18 955 | 107,1 | 23 917 | 118,4 | 1 333 | 174,2 |
| Egenkapital tilført utenfra..... | 226 | 1,1 | 226 | 1,3 | 92 | 0,5 | 134 | 17,6 |
| Økning i langsiktig gjeld..... | -4 512 | -21,5 | -1 490 | -8,4 | -3 809 | -18,9 | -702 | -91,8 |
| Investering i anleggsmidler..... | 27 546 | 131,4 | 21 524 | 121,7 | 25 579 | 126,6 | 1 968 | 257,2 |
| Endring i arbeidskapital..... | -6 581 | -31,4 | -3 833 | -21,7 | -5 379 | -26,6 | -1 203 | -157,2 |
| NØKKELTALL | | | | | | | | |
| Tallet på foretak..... | 53 | | 40 | | 16 | | 37 | |
| Sysselsetting pr. 31.12. | 25 047 | | 20 432 | | 24 756 | | 291 | |
| Totalrentabilitet.....Pst. | 19,9 | | 16,4 | | 19,6 | | 22,5 | |
| Egenkapitalrentabilitet..... " | 28,2 | | 25,5 | | 28,0 | | 30,1 | |
| Egenkapitalandel..... " | 30,4 | | 28,8 | | 30,6 | | 28,5 | |
| Likviditetsgrad..... | 0,71 | | 0,64 | | 0,70 | | 1,10 | |

1) For English translation, see annex 4.

Tabell 10. Utvalgte regnskapstall for foretak i ulike næringshovedgrupper i bergverksdrift og industri, 1991
 Selected accounting figures for enterprises in different industry major groups in mining and manufacturing, 1991

| Utvalgte regnskapstall Selected accounting figures 1) | 21,23,29,3 | | 21,23,29 | | 3 | |
|--|--|--------------|--|--------------|---------------------------|--------------|
| | Bergverksdrift og industri Mining and manufacturing | | Bergverksdrift Mining and quarrying | | Industri Manufacturing | |
| | Million kroner | Pst. P.c. | Mill.kr | Pst. | Mill.kr | Pst. |
| RESULTATREGNSKAP | | | | | | |
| Driftsinntekter..... | 187 911 | 100,0 | 2 078 | 100,0 | 185 833 | 100,0 |
| Salgsinntekter (fratrasket avgifter) | 179 239 | 95,4 | 1 925 | 92,6 | 177 315 | 95,4 |
| Øvrige driftsinntekter..... | 8 671 | 4,6 | 154 | 7,4 | 8 518 | 4,6 |
| Driftskostnader..... | 181 133 | 96,4 | 2 216 | 106,6 | 178 917 | 96,3 |
| Vareforbruk..... | 97 281 | 51,8 | 564 | 27,1 | 96 717 | 52,0 |
| Lønnskostnader..... | 40 458 | 21,5 | 672 | 32,3 | 39 786 | 21,4 |
| Øvrige driftskostnader..... | 36 742 | 19,6 | 829 | 39,9 | 35 913 | 19,3 |
| Ordinære avskrivninger..... | 6 653 | 3,5 | 152 | 7,3 | 6 501 | 3,5 |
| Driftsresultat..... | 6 778 | 3,6 | -137 | -6,6 | 6 915 | 3,7 |
| Finansinntekter..... | 10 177 | 5,4 | 63 | 3,0 | 10 114 | 5,4 |
| Aksjeutbytte og renteinntekter..... | 7 949 | 4,2 | 43 | 2,1 | 7 906 | 4,3 |
| Øvrige finansinntekter..... | 2 228 | 1,2 | 21 | 1,0 | 2 208 | 1,2 |
| Finanskostnader..... | 9 961 | 5,3 | 71 | 3,4 | 9 890 | 5,3 |
| Rentekostnader..... | 8 233 | 4,4 | 60 | 2,9 | 8 173 | 4,4 |
| Øvrige finanskostnader..... | 1 728 | 0,9 | 11 | 0,5 | 1 718 | 0,9 |
| Resultat av finansielle poster..... | 216 | 0,1 | -8 | -0,4 | 224 | 0,1 |
| Resultat før ekstraordinære poster.... | 6 994 | 3,7 | -145 | -7,0 | 7 139 | 3,8 |
| Resultat før årsoppgjørdisposisjoner. | 6 071 | 3,2 | 58 | 2,8 | 6 013 | 3,2 |
| Diverse årsoppgjørdisposisjoner.... | -2 294 | -1,2 | 43 | 2,1 | -2 337 | -1,3 |
| Skatt på formue og inntekt..... | 1 234 | 0,7 | 5 | 0,2 | 1 230 | 0,7 |
| Årsoverskudd..... | 7 130 | 3,8 | 10 | 0,5 | 7 120 | 3,8 |
| Avsatt til egenkapital..... | 4 786 | 2,5 | 5 | 0,3 | 4 780 | 2,6 |
| Utbytte o.l. | 2 344 | 1,2 | 4 | 0,2 | 2 340 | 1,3 |
| BALANSE PR. 31.12. | | | | | | |
| Omløpsmidler..... | 104 427 | 53,5 | 924 | 46,1 | 103 503 | 53,6 |
| Kasse, bank, aksjer og obligasjoner. | 23 884 | 12,2 | 167 | 8,3 | 23 717 | 12,3 |
| Kunde- og vekselfordringer..... | 18 562 | 9,5 | 223 | 11,1 | 18 338 | 9,5 |
| Øvrige fordringer..... | 37 175 | 19,0 | 170 | 8,5 | 37 005 | 19,1 |
| Varelager..... | 24 806 | 12,7 | 363 | 18,1 | 24 443 | 12,6 |
| Anleggsmidler..... | 90 851 | 46,5 | 1 082 | 53,9 | 89 769 | 46,4 |
| Aksjer og obligasjoner..... | 25 095 | 12,9 | 102 | 5,1 | 24 993 | 12,9 |
| Fordringer..... | 19 531 | 10,0 | 122 | 6,1 | 19 409 | 10,0 |
| Varige driftsmidler, imm. eiendeler. | 46 225 | 23,7 | 857 | 42,8 | 45 367 | 23,5 |
| Kortsiktig gjeld..... | 77 350 | 39,6 | 486 | 24,2 | 76 864 | 39,8 |
| Leverandør- og vekselgjeld..... | 14 254 | 7,3 | 143 | 7,1 | 14 111 | 7,3 |
| Kassekreditt..... | 4 513 | 2,3 | 44 | 2,2 | 4 469 | 2,3 |
| Øvrig kortsiktig gjeld..... | 58 583 | 30,0 | 299 | 14,9 | 58 284 | 30,2 |
| Langsiktig gjeld..... | 56 186 | 28,8 | 521 | 26,0 | 55 665 | 28,8 |
| Betinget skattefrie avsetninger..... | 26 283 | 13,5 | 374 | 18,7 | 25 909 | 13,4 |
| Egenkapital..... | 35 459 | 18,2 | 625 | 31,2 | 34 834 | 18,0 |
| Aksjekapital o.l. | 17 522 | 9,0 | 236 | 11,8 | 17 287 | 8,9 |
| Reservefond mv. og oppskrivningsfond | 12 286 | 6,3 | 194 | 9,7 | 12 092 | 6,3 |
| Fri egenkapital..... | 5 651 | 2,9 | 195 | 9,7 | 5 455 | 2,8 |
| Totalkapital..... | 195 278 | 100,0 | 2 006 | 100,0 | 193 272 | 100,0 |
| FINANSIERINGSANALYSE | | | | | | |
| Tilførsel..... | 13 882 | 100,0 | 268 | 100,0 | 13 614 | 100,0 |
| Tilført fra årets virksomhet..... | 9 768 | 70,4 | 185 | 69,0 | 9 583 | 70,4 |
| Egenkapital tilført utenfra..... | 1 128 | 8,1 | 3 | 1,1 | 1 125 | 8,3 |
| Økning i langsiktig gjeld..... | 2 986 | 21,5 | 80 | 29,9 | 2 906 | 21,3 |
| Investering i anleggsmidler..... | 13 094 | 94,3 | 215 | 80,2 | 12 879 | 94,6 |
| Endring i arbeidskapital..... | 789 | 5,7 | 53 | 19,8 | 736 | 5,4 |
| NØKKELTALL | | | | | | |
| Tallet på foretak..... | 474 | | 10 | | 464 | |
| Sysselsetting pr. 31.12. | 160 359 | | 2 583 | | 157 776 | |
| Totalrentabilitet.....Pst. | 7,9 | | -4,3 | | 8,1 | |
| Egenkapitalrentabilitet....." | 12,4 | | -18,8 | | 13,0 | |
| Egenkapitalandel....." | 24,9 | | 40,5 | | 24,7 | |
| Likviditetsgrad..... | 1,35 | | 1,90 | | 1,35 | |

1) For English translation, see annex 4.

Tabell 10. Utvalgte regnskapstall for foretak i ulike næringshovedgrupper i bergverksdrift og industri, 1991 (forts.) Selected accounting figures for enterprises in different industry major groups in mining and manufacturing, 1991

| Utvalgte regnskapstall Selected accounting figures 1) | 31 | | 311-2 | | 313-4 | |
|--|---|-------|--|-------|---|-------|
| | Næringsmidler, drikkevarer og tobakkvarer Food, beverages and tobacco | | Næringsmidler Food manufacturing | | Drikkevarer og tobakkvarer Beverages and tobacco | |
| | Mill.kr | Pst. | Mill.kr | Pst. | Mill.kr | Pst. |
| RESULTATREGNSKAP | | | | | | |
| Driftsinntekter..... | 49 715 | 100,0 | 44 261 | 100,0 | 5 454 | 100,0 |
| Salgsinntekter (fratrasket avgifter) | 45 233 | 91,0 | 39 867 | 90,1 | 5 366 | 98,4 |
| Øvrige driftsinntekter..... | 4 481 | 9,0 | 4 394 | 9,9 | 88 | 1,6 |
| Driftskostnader..... | 47 868 | 96,3 | 42 688 | 96,4 | 5 180 | 95,0 |
| Vareforbruk..... | 33 093 | 66,6 | 31 291 | 70,7 | 1 802 | 33,0 |
| Lønnskostnader..... | 7 034 | 14,1 | 5 624 | 12,7 | 1 410 | 25,9 |
| Øvrige driftskostnader..... | 6 423 | 12,9 | 4 779 | 10,8 | 1 643 | 30,1 |
| Ordinære avskrivninger..... | 1 317 | 2,7 | 993 | 2,2 | 324 | 5,9 |
| Driftsresultat..... | 1 847 | 3,7 | 1 573 | 3,6 | 274 | 5,0 |
| Finansinntekter..... | 639 | 1,3 | 383 | 0,9 | 256 | 4,7 |
| Aksjeutbytte og renteinntekter..... | 547 | 1,1 | 310 | 0,7 | 237 | 4,3 |
| Øvrige finansinntekter..... | 92 | 0,2 | 73 | 0,2 | 19 | 0,3 |
| Finanskostnader..... | 913 | 1,8 | 727 | 1,6 | 186 | 3,4 |
| Rentekostnader..... | 833 | 1,7 | 676 | 1,5 | 158 | 2,9 |
| Øvrige finanskostnader..... | 80 | 0,2 | 52 | 0,1 | 28 | 0,5 |
| Resultat av finansielle poster..... | -274 | -0,6 | -344 | -0,8 | 70 | 1,3 |
| Resultat før ekstraordinære poster.... | 1 573 | 3,2 | 1 229 | 2,8 | 344 | 6,3 |
| Resultat før årsoppgjørdisposisjoner. | 1 463 | 2,9 | 1 313 | 3,0 | 151 | 2,8 |
| Diverse årsoppgjørdisposisjoner.... | -471 | -0,9 | -375 | -0,8 | -97 | -1,8 |
| Skatt på formue og inntekt..... | 172 | 0,3 | 140 | 0,3 | 32 | 0,6 |
| Årsoverskudd..... | 1 762 | 3,5 | 1 547 | 3,5 | 215 | 3,9 |
| Avsatt til egenkapital..... | 1 111 | 2,2 | 966 | 2,2 | 146 | 2,7 |
| Utbytte o.l. | 651 | 1,3 | 582 | 1,3 | 69 | 1,3 |
| BALANSE PR. 31.12. | | | | | | |
| Omløpsmidler..... | 12 162 | 53,3 | 9 320 | 52,7 | 2 843 | 55,2 |
| Kasse, bank, aksjer og obligasjoner. | 2 592 | 11,4 | 1 678 | 9,5 | 914 | 17,7 |
| Kunde- og vekselfordringer..... | 4 016 | 17,6 | 2 901 | 16,4 | 1 115 | 21,7 |
| Øvrige fordringer..... | 1 954 | 8,6 | 1 462 | 8,3 | 492 | 9,5 |
| Varelager..... | 3 601 | 15,8 | 3 279 | 18,5 | 322 | 6,3 |
| Anleggsmidler..... | 10 665 | 46,7 | 8 359 | 47,3 | 2 306 | 44,8 |
| Aksjer og obligasjoner..... | 1 688 | 7,4 | 1 496 | 8,5 | 192 | 3,7 |
| Fordringer..... | 704 | 3,1 | 460 | 2,6 | 244 | 4,7 |
| Varige driftsmidler, imm. eiendeler. | 8 273 | 36,2 | 6 403 | 36,2 | 1 870 | 36,3 |
| Kortsiktig gjeld..... | 9 235 | 40,5 | 6 868 | 38,8 | 2 367 | 46,0 |
| Leverandør- og vekselgjeld..... | 2 678 | 11,7 | 2 353 | 13,3 | 324 | 6,3 |
| Kassekreditt..... | 642 | 2,8 | 568 | 3,2 | 74 | 1,4 |
| Øvrig kortsiktig gjeld..... | 5 915 | 25,9 | 3 946 | 22,3 | 1 969 | 38,2 |
| Langsiktig gjeld..... | 6 246 | 27,4 | 5 429 | 30,7 | 817 | 15,9 |
| Betinget skattefrie avsetninger..... | 2 929 | 12,8 | 1 851 | 10,5 | 1 078 | 20,9 |
| Egenkapital..... | 4 418 | 19,4 | 3 531 | 20,0 | 887 | 17,2 |
| Aksjekapital o.l. | 1 410 | 6,2 | 1 033 | 5,8 | 377 | 7,3 |
| Reservefond mv. og oppskrivningsfond | 897 | 3,9 | 691 | 3,9 | 206 | 4,0 |
| Fri egenkapital..... | 2 110 | 9,2 | 1 807 | 10,2 | 303 | 5,9 |
| Totalkapital..... | 22 827 | 100,0 | 17 679 | 100,0 | 5 149 | 100,0 |
| FINANSIERINGSANALYSE | | | | | | |
| Tilførsel..... | 1 947 | 100,0 | 1 565 | 100,0 | 382 | 100,0 |
| Tilført fra årets virksomhet..... | 1 847 | 94,8 | 1 477 | 94,3 | 370 | 96,9 |
| Egenkapital tilført utenfra..... | 425 | 21,8 | 272 | 17,4 | 153 | 40,0 |
| Økning i langsiktig gjeld..... | -324 | -16,7 | -183 | -11,7 | -141 | -36,9 |
| Investering i anleggsmidler..... | 1 784 | 91,6 | 1 280 | 81,8 | 504 | 131,8 |
| Endring i arbeidskapital..... | 163 | 8,4 | 285 | 18,2 | -122 | -31,8 |
| NØKKELTALL | | | | | | |
| Tallet på foretak..... | 90 | | 77 | | 13 | |
| Sysselsetting pr. 31.12. | 29 623 | | 24 716 | | 4 907 | |
| Totalrentabilitet.....Pst. | 10,8 | | 11,0 | | 10,2 | |
| Egenkapitalrentabilitet....." | 26,8 | | 27,7 | | 24,0 | |
| Egenkapitalandel....." | 25,8 | | 25,2 | | 27,7 | |
| Likviditetsgrad..... | 1,32 | | 1,36 | | 1,20 | |

1) For English translation, see annex 4.

Tabell 10. Utvalgte regnskapstall for foretak i ulike næringshovedgrupper i bergverksdrift og industri. 1991 (forts.) Selected accounting figures for enterprises in different industry major groups in mining and manufacturing, 1991

| Utvalgte regnskapstall Selected accounting figures 1) | 32 Tekstil-, bekleddingsvarer, lær og lærvarer Textiles, wearing apparel, leather and leather products | | Av dette Of which | | | |
|--|--|--------------|---------------------------------|--------------|---|--------------|
| | | | 321 Tekstilvarer Textiles | | 322 Klær, unntatt skotøy Wearing apparel, except footwear | |
| | Mill.kr | Pst. | Mill.kr | Pst. | Mill.kr | Pst. |
| RESULTATREGNSKAP | | | | | | |
| Driftsinntekter..... | 1 709 | 100,0 | 1 519 | 100,0 | : | 100,0 |
| Salgsinntekter (fratrukket avgifter) | 1 682 | 98,4 | 1 493 | 98,3 | : | 99,5 |
| Øvrige driftsinntekter..... | 27 | 1,6 | 26 | 1,7 | : | 0,5 |
| Driftskostnader..... | 1 607 | 94,0 | 1 424 | 93,7 | : | 97,5 |
| Vareforbruk..... | 849 | 49,7 | 762 | 50,2 | : | 46,9 |
| Lønnskostnader..... | 451 | 26,4 | 380 | 25,0 | : | 36,7 |
| Øvrige driftskostnader..... | 262 | 15,3 | 240 | 15,8 | : | 12,1 |
| Ordinære avskrivninger..... | 46 | 2,7 | 42 | 2,8 | : | 1,8 |
| Driftsresultat..... | 102 | 6,0 | 95 | 6,3 | : | 2,5 |
| Finansinntekter..... | 36 | 2,1 | 34 | 2,3 | : | 0,8 |
| Aksjeutbytte og renteinntekter..... | 26 | 1,5 | 25 | 1,6 | : | 0,5 |
| Øvrige finansinntekter..... | 10 | 0,6 | 9 | 0,6 | : | 0,3 |
| Finanskostnader..... | 76 | 4,5 | 71 | 4,7 | : | 1,7 |
| Rentekostnader..... | 58 | 3,4 | 54 | 3,6 | : | 1,3 |
| Øvrige finanskostnader..... | 18 | 1,1 | 17 | 1,1 | : | 0,4 |
| Resultat av finansielle poster..... | -40 | -2,4 | -37 | -2,4 | : | -0,9 |
| Resultat før ekstraordinære poster..... | 61 | 3,6 | 58 | 3,8 | : | 1,6 |
| Resultat før årsoppgjørdisposisjoner. | 73 | 4,3 | 67 | 4,4 | : | 3,4 |
| Diverse årsoppgjørdisposisjoner.... | -87 | -5,1 | -77 | -5,1 | : | -7,0 |
| Skatt på formue og inntekt..... | 17 | 1,0 | 15 | 1,0 | : | 0,7 |
| Årsoverskudd..... | 143 | 8,4 | 129 | 8,5 | : | 9,6 |
| Avsatt til egenkapital..... | 137 | 8,0 | 125 | 8,2 | : | 8,6 |
| Utbytte o.l. | 6 | 0,4 | 5 | 0,3 | : | 1,0 |
| BALANSE PR. 31.12. | | | | | | |
| Omløpsmidler..... | 729 | 59,7 | 671 | 58,9 | : | 79,3 |
| Kasse, bank, aksjer og obligasjoner. | 104 | 8,6 | 91 | 8,0 | : | 16,8 |
| Kunde- og vekselfordringer..... | 194 | 15,9 | 181 | 15,8 | : | 19,0 |
| Øvrige fordringer..... | 155 | 12,7 | 152 | 13,3 | : | 5,0 |
| Varelager..... | 275 | 22,5 | 248 | 21,8 | : | 38,4 |
| Anleggsmidler..... | 492 | 40,3 | 469 | 41,1 | : | 20,7 |
| Aksjer og obligasjoner..... | 77 | 6,3 | 77 | 6,7 | : | 1,1 |
| Fordringer..... | 121 | 9,9 | 111 | 9,8 | : | 8,2 |
| Varige driftsmidler, imm. eiendeler. | 293 | 24,0 | 281 | 24,7 | : | 11,4 |
| Kortsiktig gjeld..... | 407 | 33,4 | 366 | 32,1 | : | 46,9 |
| Leverandør- og vekselgjeld..... | 114 | 9,3 | 105 | 9,2 | : | 8,2 |
| Kassekreditt..... | 59 | 4,8 | 53 | 4,6 | : | 5,5 |
| Øvrig kortsiktig gjeld..... | 234 | 19,2 | 208 | 18,2 | : | 33,2 |
| Langsiktig gjeld..... | 288 | 23,6 | 275 | 24,2 | : | 14,0 |
| Betinget skattefrie avsetninger..... | 200 | 16,4 | 195 | 17,1 | : | 8,1 |
| Egenkapital..... | 325 | 26,6 | 304 | 26,7 | : | 31,0 |
| Aksjekapital o.l. | 134 | 11,0 | 128 | 11,3 | : | 7,6 |
| Reservefond mv. og oppskrivningsfond | 143 | 11,7 | 130 | 11,4 | : | 20,0 |
| Fri egenkapital..... | 48 | 3,9 | 46 | 4,0 | : | 3,4 |
| Totalkapital..... | 1 220 | 100,0 | 1 140 | 100,0 | : | 100,0 |
| FINANSIERINGSANALYSE | | | | | | |
| Tilførsel..... | 77 | 100,0 | 73 | 100,0 | : | 100,0 |
| Tilført fra årets virksomhet..... | 96 | 124,1 | 90 | 122,7 | : | 131,3 |
| Egenkapital tilført utenfra..... | 0 | 0,4 | 0 | 0,4 | : | - |
| Økning i langsiktig gjeld..... | -19 | -24,5 | -17 | -23,1 | : | -31,3 |
| Investering i anleggsmidler..... | 62 | 80,2 | 55 | 75,2 | : | 118,9 |
| Endring i arbeidskapital..... | 15 | 19,8 | 18 | 24,8 | : | -18,9 |
| NØKKELTALL | | | | | | |
| Tallet på foretak..... | 16 | | 12 | | : | 3 |
| Sysselsetting pr. 31.12. | 2 390 | | 1 917 | | : | 338 |
| Totalrentabilitet.....Pst. | 9,8 | | 9,9 | | : | 6,5 |
| Egenkapitalrentabilitet..... | 11,8 | | 12,0 | | : | 6,4 |
| Egenkapitalandel....." | 34,8 | | 35,2 | | : | 35,0 |
| Likviditetsgrad..... | 1,79 | | 1,83 | | : | 1,69 |

1) For English translation, see annex 4.

Tabell 10. Utvalgte regnskapstall for foretak i ulike næringshovedgrupper i bergverksdrift og industri, 1991 (forts.) Selected accounting figures for enterprises in different industry major groups in mining and manufacturing, 1991

| Utvalgte regnskapstall Selected accounting figures 1) | 33 | | 331 | | 332 | |
|--|---------------------------------------|-------|---|-------|--|-------|
| | Trevarer Wood and wood products | | Trevarer unntatt møbler og innredninger Wood and wood products, except furniture | | Møbler og innredninger av tre Furniture and fixtures | |
| | Mill.kr | Pst. | Mill.kr | Pst. | Mill.kr | Pst. |
| RESULTATREGNSKAP | | | | | | |
| Driftsinntekter..... | 6 433 | 100,0 | 4 882 | 100,0 | 1 551 | 100,0 |
| Salgsinntekter (fratrasket avgifter) | 6 328 | 98,4 | 4 814 | 98,6 | 1 514 | 97,7 |
| Øvrige driftsinntekter..... | 105 | 1,6 | 68 | 1,4 | 36 | 2,3 |
| Driftskostnader..... | 6 572 | 102,2 | 5 038 | 103,2 | 1 534 | 98,9 |
| Vareforbruk..... | 3 775 | 58,7 | 3 061 | 62,7 | 714 | 46,0 |
| Lønnskostnader..... | 1 400 | 21,8 | 1 003 | 20,6 | 397 | 25,6 |
| Øvrige driftskostnader..... | 1 169 | 18,2 | 807 | 16,5 | 362 | 23,4 |
| Ordinære avskrivninger..... | 227 | 3,5 | 167 | 3,4 | 60 | 3,9 |
| Driftsresultat..... | -139 | -2,2 | -156 | -3,2 | 17 | 1,1 |
| Finansinntekter..... | 89 | 1,4 | 68 | 1,4 | 21 | 1,4 |
| Aksjeutbytte og renteinntekter..... | 70 | 1,1 | 59 | 1,2 | 12 | 0,8 |
| Øvrige finansinntekter..... | 19 | 0,3 | 10 | 0,2 | 9 | 0,6 |
| Finanskostnader..... | 271 | 4,2 | 188 | 3,9 | 83 | 5,3 |
| Rentekostnader..... | 237 | 3,7 | 171 | 3,5 | 66 | 4,3 |
| Øvrige finanskostnader..... | 34 | 0,5 | 17 | 0,4 | 17 | 1,1 |
| Resultat av finansielle poster..... | -181 | -2,8 | -120 | -2,5 | -62 | -4,0 |
| Resultat før ekstraordinære poster.... | -320 | -5,0 | -276 | -5,6 | -45 | -2,9 |
| Resultat før årsoppgjørdisposisjoner. | -358 | -5,6 | -290 | -5,9 | -68 | -4,4 |
| Diverse årsoppgjørdisposisjoner.... | -302 | -4,7 | -261 | -5,3 | -41 | -2,6 |
| Skatt på formue og inntekt..... | 7 | 0,1 | 5 | 0,1 | 2 | 0,2 |
| Årsoverskudd..... | -64 | -1,0 | -34 | -0,7 | -30 | -1,9 |
| Avsatt til egenkapital..... | -68 | -1,1 | -38 | -0,8 | -31 | -2,0 |
| Utbytte o.l. | 5 | 0,1 | 4 | 0,1 | 0 | 0,0 |
| BALANSE PR. 31.12. | | | | | | |
| Omløpsmidler..... | 2 250 | 53,9 | 1 700 | 53,7 | 550 | 54,5 |
| Kasse, bank, aksjer og obligasjoner. | 283 | 6,8 | 245 | 7,8 | 37 | 3,7 |
| Kunde- og vekselfordringer..... | 626 | 15,0 | 465 | 14,7 | 161 | 15,9 |
| Øvrige fordringer..... | 315 | 7,5 | 154 | 4,9 | 161 | 15,9 |
| Varelager..... | 1 027 | 24,6 | 835 | 26,4 | 191 | 18,9 |
| Anleggsmidler..... | 1 924 | 46,1 | 1 464 | 46,3 | 460 | 45,5 |
| Aksjer og obligasjoner..... | 223 | 5,3 | 169 | 5,3 | 54 | 5,3 |
| Fordringer..... | 101 | 2,4 | 79 | 2,5 | 22 | 2,1 |
| Varige driftsmidler, imm. eiendeler. | 1 600 | 38,3 | 1 216 | 38,4 | 385 | 38,1 |
| Kortsiktig gjeld..... | 1 725 | 41,3 | 1 394 | 44,0 | 332 | 32,8 |
| Leverandør- og vekselgjeld..... | 471 | 11,3 | 374 | 11,8 | 97 | 9,6 |
| Kassekreditt..... | 355 | 8,5 | 295 | 9,3 | 59 | 5,9 |
| Øvrig kortsiktig gjeld..... | 899 | 21,5 | 724 | 22,9 | 175 | 17,3 |
| Langsiktig gjeld..... | 1 345 | 32,2 | 805 | 25,4 | 540 | 53,4 |
| Betinget skattefrie avsetninger..... | 531 | 12,7 | 466 | 14,7 | 65 | 6,5 |
| Egenkapital..... | 573 | 13,7 | 499 | 15,8 | 73 | 7,3 |
| Aksjekapital o.l. | 415 | 10,0 | 250 | 7,9 | 166 | 16,4 |
| Reservefond mv. og oppskrivningsfond | 390 | 9,3 | 313 | 9,9 | 77 | 7,6 |
| Fri egenkapital..... | -232 | -5,6 | -64 | -2,0 | -169 | -16,7 |
| Totalkapital..... | 4 174 | 100,0 | 3 164 | 100,0 | 1 010 | 100,0 |
| FINANSIERINGSANALYSE | | | | | | |
| Tilførsel..... | -12 | . | -42 | . | 30 | 100,0 |
| Tilført fra årets virksomhet..... | -76 | . | -88 | . | 12 | 39,9 |
| Egenkapital tilført utenfra..... | 13 | . | 13 | . | 0 | 0,1 |
| Økning i langsiktig gjeld..... | 51 | . | 34 | . | 18 | 60,0 |
| Investering i anleggsmidler..... | 181 | . | 151 | . | 30 | 103,1 |
| Endring i arbeidskapital..... | -193 | . | -192 | . | -1 | -3,1 |
| NØKKELTALL | | | | | | |
| Tallet på foretak..... | 34 | | 23 | | 11 | |
| Sysselsetting pr. 31.12. | 6 464 | | 4 456 | | 2 008 | |
| Totalrentabilitet.....Pst. | -1,9 | | -3,2 | | 2,0 | |
| Egenkapitalrentabilitet....." | -34,6 | | -34,5 | | -35,4 | |
| Egenkapitalandel....." | 20,1 | | 23,2 | | 10,5 | |
| Likviditetsgrad..... | 1,30 | | 1,22 | | 1,66 | |

1) For English translation, see annex 4.

Tabell 10. Utvalgte regnskapstall for foretak i ulike næringshovedgrupper i bergverksdrift og industri. 1991
(forts.) Selected accounting figures for enterprises in different industry major groups in mining and manufacturing. 1991

| Utvalgte regnskapstall Selected accounting figures 1) | 34 Treforedling, grafisk produksjon og forlagsvirksomhet Paper and paper products, printing and publishing | | 341 Treforedling Paper and paper products | | 342 Grafisk produksjon og forlagsvirksomhet Printing, publishing and allied industries | |
|--|--|--------------|---|--------------|--|--------------|
| | Mill.kr | Pst. | Mill.kr | Pst. | Mill.kr | Pst. |
| RESULTATREGNSKAP | | | | | | |
| Driftsinntekter..... | 28 340 | 100,0 | 16 956 | 100,0 | 11 384 | 100,0 |
| Salgsinntekter (fratrasket avgifter) | 27 683 | 97,7 | 16 457 | 97,1 | 11 225 | 98,6 |
| Øvrige driftsinntekter..... | 658 | 2,3 | 499 | 2,9 | 159 | 1,4 |
| Driftskostnader..... | 26 768 | 94,5 | 16 085 | 94,9 | 10 684 | 93,8 |
| Vareforbruk..... | 10 541 | 37,2 | 7 682 | 45,3 | 2 860 | 25,1 |
| Lønnskostnader..... | 7 042 | 24,8 | 3 076 | 18,1 | 3 966 | 34,8 |
| Øvrige driftskostnader..... | 7 945 | 28,0 | 4 446 | 26,2 | 3 499 | 30,7 |
| Ordinære avskrivninger..... | 1 240 | 4,4 | 881 | 5,2 | 358 | 3,1 |
| Driftsresultat..... | 1 572 | 5,5 | 871 | 5,1 | 701 | 6,2 |
| Finansinntekter..... | 886 | 3,1 | 639 | 3,8 | 247 | 2,2 |
| Aksjeutbytte og renteinntekter..... | 693 | 2,4 | 480 | 2,8 | 213 | 1,9 |
| Øvrige finansinntekter..... | 193 | 0,7 | 159 | 0,9 | 34 | 0,3 |
| Finanskostnader..... | 1 111 | 3,9 | 923 | 5,4 | 187 | 1,6 |
| Rentekostnader..... | 901 | 3,2 | 738 | 4,4 | 163 | 1,4 |
| Øvrige finanskostnader..... | 210 | 0,7 | 186 | 1,1 | 24 | 0,2 |
| Resultat av finansielle poster..... | -224 | -0,8 | -284 | -1,7 | 60 | 0,5 |
| Resultat før ekstraordinære poster.... | 1 348 | 4,8 | 587 | 3,5 | 760 | 6,7 |
| Resultat før årsoppgjørdisposisjoner. | 1 296 | 4,6 | 705 | 4,2 | 591 | 5,2 |
| Diverse årsoppgjørdisposisjoner.... | -613 | -2,2 | -644 | -3,8 | 30 | 0,3 |
| Skatt på formue og inntekt..... | 332 | 1,2 | 133 | 0,8 | 199 | 1,7 |
| Årsoverskudd..... | 1 577 | 5,6 | 1 216 | 7,2 | 361 | 3,2 |
| Avsatt til egenkapital..... | 1 396 | 4,9 | 1 086 | 6,4 | 310 | 2,7 |
| Utbytte o.l. | 181 | 0,6 | 130 | 0,8 | 51 | 0,4 |
| BALANSE PR. 31.12. | | | | | | |
| Omløpsmidler..... | 12 675 | 50,1 | 8 864 | 47,4 | 3 811 | 57,9 |
| Kasse, bank, aksjer og obligasjoner. | 4 816 | 19,0 | 3 487 | 18,6 | 1 329 | 20,2 |
| Kunde- og vekselfordringer..... | 2 532 | 10,0 | 1 520 | 8,1 | 1 012 | 15,4 |
| Øvrige fordringer..... | 2 925 | 11,6 | 1 888 | 10,1 | 1 036 | 15,7 |
| Varelager..... | 2 402 | 9,5 | 1 969 | 10,5 | 433 | 6,6 |
| Anleggsmidler..... | 12 620 | 49,9 | 9 847 | 52,6 | 2 773 | 42,1 |
| Aksjer og obligasjoner..... | 2 272 | 9,0 | 1 997 | 10,7 | 275 | 4,2 |
| Fordringer..... | 1 656 | 6,5 | 1 250 | 6,7 | 407 | 6,2 |
| Varige driftsmidler, imm. eiendeler. | 8 691 | 34,4 | 6 600 | 35,3 | 2 092 | 31,8 |
| Kortsiktig gjeld..... | 7 299 | 28,9 | 4 313 | 23,1 | 2 987 | 45,4 |
| Leverandør- og vekselgjeld..... | 1 880 | 7,4 | 1 401 | 7,5 | 479 | 7,3 |
| Kassekreditt..... | 304 | 1,2 | 237 | 1,3 | 66 | 1,0 |
| Øvrig kortsiktig gjeld..... | 5 116 | 20,2 | 2 675 | 14,3 | 2 441 | 37,1 |
| Langsiktig gjeld..... | 8 073 | 31,9 | 7 030 | 37,6 | 1 043 | 15,8 |
| Betinget skattefrie avsetninger..... | 5 014 | 19,8 | 3 838 | 20,5 | 1 176 | 17,9 |
| Egenkapital..... | 4 909 | 19,4 | 3 530 | 18,9 | 1 379 | 20,9 |
| Aksjekapital o.l. | 1 581 | 6,3 | 1 192 | 6,4 | 389 | 5,9 |
| Reservefond mv. og oppskrivningsfond | 2 603 | 10,3 | 2 066 | 11,0 | 536 | 8,1 |
| Fri egenkapital..... | 724 | 2,9 | 271 | 1,4 | 453 | 6,9 |
| Totalkapital..... | 25 295 | 100,0 | 18 710 | 100,0 | 6 585 | 100,0 |
| FINANSIERINGSANALYSE | | | | | | |
| Tilførsel..... | 4 140 | 100,0 | 3 549 | 100,0 | 591 | 100,0 |
| Tilført fra årets virksomhet..... | 2 058 | 49,7 | 1 335 | 37,6 | 723 | 122,4 |
| Egenkapital tilført utenfra..... | 313 | 7,6 | 307 | 8,6 | 7 | 1,1 |
| Økning i langsiktig gjeld..... | 1 768 | 42,7 | 1 907 | 53,7 | -139 | -23,5 |
| Investering i anleggsmidler..... | 2 075 | 50,1 | 1 790 | 50,4 | 284 | 48,1 |
| Endring i arbeidskapital..... | 2 065 | 49,9 | 1 759 | 49,6 | 307 | 51,9 |
| NØKKELTALL | | | | | | |
| Tallet på foretak..... | 80 | | 28 | | 52 | |
| Sysselsetting pr. 31.12. | 32 295 | | 12 459 | | 19 836 | |
| Totalrentabilitet.....Pst. | 9,4 | | 7,6 | | 14,4 | |
| Egenkapitalrentabilitet....." | 15,1 | | 9,2 | | 31,4 | |
| Egenkapitalandel....." | 29,3 | | 29,1 | | 29,9 | |
| Likviditetsgrad..... | 1,74 | | 2,06 | | 1,28 | |

1) For English translation, see annex 4.

Tabell 10. Utvalgte regnskapstall for foretak i ulike næringshovedgrupper i bergverksdrift og industri. 1991
(forts.) Selected accounting figures for enterprises in different industry major groups in mining and
manufacturing. 1991

| Utvalgte regnskapstall Selected accounting figures 1) | 35 | | Av dette | | | |
|--|---|-------|----------|--------|---------|-------|
| | Kjemiske produkter, mineralolje-, kull-, gummi- og plastprodukter Chemicals and chem. petroleum, coal, rubber and plastic products | | 352 | | 356 | |
| | Mill.kr | Pst. | Mill.kr | Pst. | Mill.kr | Pst. |
| RESULTATREGNSKAP | | | | | | |
| Driftsinntekter..... | 19 573 | 100,0 | 8 115 | 100,0 | 1 906 | 100,0 |
| Salgsinntekter (fratrullet avgifter) | 18 621 | 95,1 | 7 249 | 89,3 | 1 889 | 99,1 |
| Øvrige driftsinntekter..... | 952 | 4,9 | 866 | 10,7 | 17 | 0,9 |
| Driftskostnader..... | 17 652 | 90,2 | 6 540 | 80,6 | 1 810 | 95,0 |
| Vareforbruk..... | 8 981 | 45,9 | 3 066 | 37,8 | 865 | 45,4 |
| Lønnskostnader..... | 3 527 | 18,0 | 1 423 | 17,5 | 460 | 24,2 |
| Øvrige driftskostnader..... | 4 419 | 22,6 | 1 714 | 21,1 | 381 | 20,0 |
| Ordinære avskrivninger..... | 725 | 3,7 | 338 | 4,2 | 104 | 5,5 |
| Driftsresultat..... | 1 921 | 9,8 | 1 575 | 19,4 | 96 | 5,0 |
| Finansinntekter..... | 5 768 | 29,5 | 400 | 4,9 | 25 | 1,3 |
| Aksjeutbytte og renteinntekter..... | 4 751 | 24,3 | 345 | 4,3 | 17 | 0,9 |
| Øvrige finansinntekter..... | 1 016 | 5,2 | 55 | 0,7 | 8 | 0,4 |
| Finanskostnader..... | 4 274 | 21,8 | 282 | 3,5 | 60 | 3,1 |
| Rentekostnader..... | 3 663 | 18,7 | 204 | 2,5 | 54 | 2,8 |
| Øvrige finanskostnader..... | 611 | 3,1 | 78 | 1,0 | 6 | 0,3 |
| Resultat av finansielle poster..... | 1 493 | 7,6 | 118 | 1,5 | -35 | -1,8 |
| Resultat før ekstraordinære poster.... | 3 414 | 17,4 | 1 693 | 20,9 | 60 | 3,2 |
| Resultat før årsoppgjørdisposisjoner. | 2 415 | 12,3 | 554 | 6,8 | 59 | 3,1 |
| Diverse årsoppgjørdisposisjoner.... | -823 | -4,2 | -229 | -2,8 | 11 | 0,6 |
| Skatt på formue og inntekt..... | 294 | 1,5 | 212 | 2,6 | 4 | 0,2 |
| Årsoverskudd..... | 2 944 | 15,0 | 571 | 7,0 | 45 | 2,4 |
| Avsatt til egenkapital..... | 2 157 | 11,0 | 536 | 6,6 | 43 | 2,3 |
| Utbytte o.l. | 786 | 4,0 | 34 | 0,4 | 2 | 0,1 |
| BALANSE PR. 31.12. | | | | | | |
| Omløpsmidler..... | 32 315 | 47,9 | 4 998 | 53,2 | 591 | 49,6 |
| Kasse, bank, aksjer og obligasjoner. | 4 401 | 6,5 | 1 884 | 20,0 | 93 | 7,8 |
| Kunde- og vekselfordringer..... | 1 610 | 2,4 | 775 | 8,2 | 214 | 18,0 |
| Øvrige fordringer..... | 24 143 | 35,8 | 1 310 | 13,9 | 50 | 4,2 |
| Varelager..... | 2 161 | 3,2 | 1 029 | 10,9 | 235 | 19,7 |
| Anleggsmidler..... | 35 158 | 52,1 | 4 404 | 46,8 | 601 | 50,4 |
| Aksjer og obligasjoner..... | 16 323 | 24,2 | 1 401 | 14,9 | 48 | 4,0 |
| Fordringer..... | 13 664 | 20,3 | 572 | 6,1 | 19 | 1,6 |
| Varige driftsmidler, imm. eiendeler. | 5 172 | 7,7 | 2 431 | 25,9 | 534 | 44,8 |
| Kortsiktig gjeld..... | 25 949 | 38,5 | 3 789 | 40,3 | 404 | 33,9 |
| Leverandør- og vekselgjeld..... | 1 189 | 1,8 | 503 | 5,3 | 137 | 11,5 |
| Kassekreditt..... | 2 032 | 3,0 | 98 | 1,0 | 37 | 3,1 |
| Øvrig kortsiktig gjeld..... | 22 727 | 33,7 | 3 188 | 33,9 | 229 | 19,2 |
| Langsiktig gjeld..... | 24 528 | 36,4 | 2 557 | 27,2 | 367 | 30,8 |
| Betinget skattefrie avsetninger..... | 5 464 | 8,1 | 1 616 | 17,2 | 214 | 17,9 |
| Egenkapital..... | 11 533 | 17,1 | 1 440 | 15,3 | 208 | 17,4 |
| Aksjekapital o.l. | 5 176 | 7,7 | 342 | 3,6 | 92 | 7,7 |
| Reservefond mv. og oppskrivningsfond | 4 133 | 6,1 | 1 007 | 10,7 | 82 | 6,9 |
| Fri egenkapital..... | 2 225 | 3,3 | 91 | 1,0 | 34 | 2,9 |
| Totalkapital..... | 67 473 | 100,0 | 9 402 | 100,0 | 1 193 | 100,0 |
| FINANSIERINGSANALYSE | | | | | | |
| Tilførsel..... | 4 303 | 100,0 | 504 | 100,0 | 211 | 100,0 |
| Tilført fra årets virksomhet..... | 2 754 | 64,0 | 641 | 127,3 | 139 | 65,9 |
| Egenkapital tilført utenfra..... | 68 | 1,6 | 47 | 9,3 | 18 | 8,5 |
| Økning i langsiktig gjeld..... | 1 481 | 34,4 | -185 | -36,6 | 54 | 25,6 |
| Investering i anleggsmidler..... | 5 648 | 131,3 | 1 650 | 327,5 | 165 | 77,9 |
| Endring i arbeidskapital..... | -1 345 | -31,3 | -1 146 | -227,5 | 47 | 22,1 |
| NØKKELTALL | | | | | | |
| Tallet på foretak..... | 37 | | 14 | | 9 | |
| Sysselsetting pr. 31.12. | 12 677 | | 4 936 | | 2 020 | |
| Totalrentabilitet.....Pst. | 10,8 | | 20,9 | | 9,9 | |
| Egenkapitalrentabilitet....." | 23,1 | | 73,5 | | 19,8 | |
| Egenkapitalandel....." | 21,1 | | 23,9 | | 26,4 | |
| Likviditetsgrad..... | 1,25 | | 1,32 | | 1,46 | |

1) For English translation, see annex 4.

Tabell 10. Utvalgte regnskapstall for foretak i ulike næringshovedgrupper i bergverksdrift og industri. 1991
(forts.) Selected accounting figures for enterprises in different industry major groups in mining and manufacturing. 1991

| Utvalgte regnskapstall Selected accounting figures 1) | 36 | | 37 | | 371 | | 372 | |
|--|--|-------|-----------------------------|--------|--|--------|---|--------|
| | Mineralske produkter Mineral products | | Metaller Basic metals | | Jern, stål og ferrolegeringer Iron, steel and ferro-alloys | | Ikke- jernholdige metaller Non-ferrous metals | |
| | Mill.kr | Pst. | Mill.kr | Pst. | Mill.kr | Pst. | Mill.kr | Pst. |
| RESULTATREGNSKAP | | | | | | | | |
| Driftsinntekter..... | 4 137 | 100,0 | 24 036 | 100,0 | 9 799 | 100,0 | 14 238 | 100,0 |
| Salgsinntekter (fratrukket avgifter) | 4 096 | 99,0 | 22 724 | 94,5 | 9 509 | 97,0 | 13 215 | 92,8 |
| Øvrige driftsinntekter..... | 41 | 1,0 | 1 312 | 5,5 | 290 | 3,0 | 1 022 | 7,2 |
| Driftskostnader..... | 3 912 | 94,6 | 24 315 | 101,2 | 10 065 | 102,7 | 14 249 | 100,1 |
| Vareforbruk..... | 1 269 | 30,7 | 13 623 | 56,7 | 5 063 | 51,7 | 8 560 | 60,1 |
| Lønnskostnader..... | 1 148 | 27,7 | 4 456 | 18,5 | 2 083 | 21,3 | 2 373 | 16,7 |
| Øvrige driftskostnader..... | 1 240 | 30,0 | 4 951 | 20,6 | 2 363 | 24,1 | 2 588 | 18,2 |
| Ordinære avskrivninger..... | 256 | 6,2 | 1 285 | 5,3 | 556 | 5,7 | 729 | 5,1 |
| Driftsresultat..... | 225 | 5,4 | -278 | -1,2 | -266 | -2,7 | -12 | -0,1 |
| Finansinntekter..... | 90 | 2,2 | 1 373 | 5,7 | 382 | 3,9 | 992 | 7,0 |
| Aksjeutbytte og renteinntekter..... | 63 | 1,5 | 909 | 3,8 | 160 | 1,6 | 749 | 5,3 |
| Øvrige finansinntekter..... | 27 | 0,6 | 464 | 1,9 | 221 | 2,3 | 243 | 1,7 |
| Finanskostnader..... | 178 | 4,3 | 1 673 | 7,0 | 934 | 9,5 | 739 | 5,2 |
| Rentekostnader..... | 162 | 3,9 | 1 124 | 4,7 | 679 | 6,9 | 445 | 3,1 |
| Øvrige finanskostnader..... | 16 | 0,4 | 549 | 2,3 | 255 | 2,6 | 294 | 2,1 |
| Resultat av finansielle poster..... | -88 | -2,1 | -300 | -1,2 | -552 | -5,6 | 253 | 1,8 |
| Resultat før ekstraordinære poster.... | 137 | 3,3 | -578 | -2,4 | -819 | -8,4 | 241 | 1,7 |
| Resultat før årsoppgjørdisposisjoner. | 114 | 2,7 | -446 | -1,9 | -653 | -6,7 | 207 | 1,5 |
| Diverse årsoppgjørdisposisjoner.... | 44 | 1,1 | -935 | -3,9 | -408 | -4,2 | -527 | -3,7 |
| Skatt på formue og inntekt..... | 29 | 0,7 | 205 | 0,9 | 9 | 0,1 | 196 | 1,4 |
| Årsoverskudd..... | 41 | 1,0 | 284 | 1,2 | -254 | -2,6 | 539 | 3,8 |
| Avsatt til egenkapital..... | 14 | 0,3 | -350 | -1,5 | -265 | -2,7 | -85 | -0,6 |
| Utbytte o.l. | 26 | 0,6 | 634 | 2,6 | 10 | 0,1 | 624 | 4,4 |
| BALANSE PR. 31.12. | | | | | | | | |
| Omløpsmidler..... | 1 648 | 34,4 | 14 300 | 49,1 | 5 177 | 39,4 | 9 123 | 57,0 |
| Kasse, bank, aksjer og obligasjoner. | 414 | 8,6 | 5 466 | 18,8 | 743 | 5,7 | 4 723 | 29,5 |
| Kunde- og vekselfordringer..... | 363 | 7,6 | 3 103 | 10,6 | 1 233 | 9,4 | 1 870 | 11,7 |
| Øvrige fordringer..... | 359 | 7,5 | 1 951 | 6,7 | 1 328 | 10,1 | 622 | 3,9 |
| Varelager..... | 512 | 10,7 | 3 780 | 13,0 | 1 873 | 14,3 | 1 907 | 11,9 |
| Anleggsmidler..... | 3 145 | 65,6 | 14 842 | 50,9 | 7 953 | 60,6 | 6 889 | 43,0 |
| Aksjer og obligasjoner..... | 197 | 4,1 | 2 512 | 8,6 | 1 789 | 13,6 | 723 | 4,5 |
| Fordringer..... | 123 | 2,6 | 1 898 | 6,5 | 1 386 | 10,6 | 512 | 3,2 |
| Varige driftsmidler, imm. eiendeler. | 2 825 | 58,9 | 10 432 | 35,8 | 4 777 | 36,4 | 5 654 | 35,3 |
| Kortsiktig gjeld..... | 1 438 | 30,0 | 9 122 | 31,3 | 4 147 | 31,6 | 4 974 | 31,1 |
| Leverandør- og vekselgjeld..... | 299 | 6,2 | 2 876 | 9,9 | 1 453 | 11,1 | 1 423 | 8,9 |
| Kassekreditt..... | 57 | 1,2 | 343 | 1,2 | 303 | 2,3 | 40 | 0,2 |
| Øvrig kortsiktig gjeld..... | 1 082 | 22,6 | 5 902 | 20,3 | 2 391 | 18,2 | 3 511 | 21,9 |
| Langsiktig gjeld..... | 1 453 | 30,3 | 8 701 | 29,9 | 5 119 | 39,0 | 3 581 | 22,4 |
| Betinget skattefrie avsetninger..... | 910 | 19,0 | 5 022 | 17,2 | 1 516 | 11,5 | 3 507 | 21,9 |
| Egenkapital..... | 993 | 20,7 | 6 297 | 21,6 | 2 347 | 17,9 | 3 950 | 24,7 |
| Aksjekapital o.l. | 523 | 10,9 | 4 182 | 14,4 | 1 595 | 12,2 | 2 587 | 16,2 |
| Reservefond mv. og oppskrivningsfond | 252 | 5,3 | 1 530 | 5,3 | 427 | 3,3 | 1 103 | 6,9 |
| Fri egenkapital..... | 219 | 4,6 | 585 | 2,0 | 325 | 2,5 | 260 | 1,6 |
| Totalkapital..... | 4 793 | 100,0 | 29 142 | 100,0 | 13 130 | 100,0 | 16 012 | 100,0 |
| FINANSIERINGSANALYSE | | | | | | | | |
| Tilførsel..... | 457 | 100,0 | 548 | 100,0 | 118 | 100,0 | 431 | 100,0 |
| Tilført fra årets virksomhet..... | 349 | 76,3 | -108 | -19,7 | -228 | -193,6 | 120 | 27,8 |
| Egenkapital tilført utenfra..... | 2 | 0,4 | 23 | 4,1 | 23 | 19,7 | -1 | -0,1 |
| Økning i langsiktig gjeld..... | 107 | 23,3 | 634 | 115,6 | 323 | 274,0 | 311 | 72,3 |
| Investerings i anleggsmidler..... | 455 | 99,5 | 1 356 | 247,2 | 339 | 288,1 | 1 016 | 236,0 |
| Endring i arbeidskapital..... | 2 | 0,5 | -807 | -147,2 | -222 | -188,1 | -586 | -136,0 |
| NØKKELTALL | | | | | | | | |
| Tallet på foretak..... | 18 | | 30 | | 22 | | 8 | |
| Sysselsetting pr. 31.12. | 4 451 | | 15 751 | | 7 369 | | 8 382 | |
| Totalrentabilitet..... Pst. | 6,3 | | 1,8 | | -1,0 | | 4,2 | |
| Egenkapitalrentabilitet..... " | 7,6 | | -8,5 | | -24,9 | | 0,8 | |
| Egenkapitalandel..... " | 30,2 | | 30,2 | | 23,6 | | 35,6 | |
| Likviditetsgrad..... | 1,15 | | 1,57 | | 1,25 | | 1,83 | |

1) For English translation, see annex 4.

Tabell 10. Utvalgte regnskapstall for foretak i ulike næringshovedgrupper i bergverksdrift og industri, 1991 (forts.) Selected accounting figures for enterprises in different industry major groups in mining and manufacturing, 1991

| Utvalgte regnskapstall Selected accounting figures 1) | 38 | | Av dette | | | |
|--|--|--------------|--|--------------|------------------------------|--------------|
| | Verksted- produkter, Metal products, machinery and equipment | | 381 Metallvarer Metal products, except machinery and equipment | | 382 Maskiner Machinery | |
| | Mill.kr | Pst. | Mill.kr | Pst. | Mill.kr | Pst. |
| RESULTATREGNSKAP | | | | | | |
| Driftsinntekter..... | 51 041 | 100,0 | 3 467 | 100,0 | 24 442 | 100,0 |
| Salgsinntekter (fratrukket avgifter) | 50 126 | 98,2 | 3 400 | 98,0 | 23 960 | 98,0 |
| Øvrige driftsinntekter..... | 915 | 1,8 | 68 | 2,0 | 482 | 2,0 |
| Driftskostnader..... | 49 424 | 96,8 | 3 427 | 98,8 | 23 725 | 97,1 |
| Vareforbruk..... | 24 339 | 47,7 | 1 612 | 46,5 | 10 623 | 43,5 |
| Lønnskostnader..... | 14 385 | 28,2 | 1 067 | 30,8 | 7 578 | 31,0 |
| Øvrige driftskostnader..... | 9 331 | 18,3 | 615 | 17,7 | 4 811 | 19,7 |
| Ordinære avskrivninger..... | 1 369 | 2,7 | 133 | 3,8 | 713 | 2,9 |
| Driftsresultat..... | 1 617 | 3,2 | 40 | 1,2 | 717 | 2,9 |
| Finansinntekter..... | 1 209 | 2,4 | 58 | 1,7 | 701 | 2,9 |
| Aksjeutbytte og renteinntekter..... | 829 | 1,6 | 47 | 1,3 | 471 | 1,9 |
| Øvrige finansinntekter..... | 380 | 0,7 | 12 | 0,3 | 230 | 0,9 |
| Finanskostnader..... | 1 371 | 2,7 | 151 | 4,4 | 613 | 2,5 |
| Rentekostnader..... | 1 173 | 2,3 | 139 | 4,0 | 542 | 2,2 |
| Øvrige finanskostnader..... | 198 | 0,4 | 13 | 0,4 | 70 | 0,3 |
| Resultat av finansielle poster..... | -161 | -0,3 | -93 | -2,7 | 88 | 0,4 |
| Resultat før ekstraordinære poster.... | 1 456 | 2,9 | -53 | -1,5 | 805 | 3,3 |
| Resultat før årsoppgjørdisposisjoner. | 1 397 | 2,7 | 12 | 0,3 | 700 | 2,9 |
| Diverse årsoppgjørdisposisjoner.... | 877 | 1,7 | -148 | -4,3 | 606 | 2,5 |
| Skatt på formue og inntekt..... | 150 | 0,3 | 14 | 0,4 | 63 | 0,3 |
| Årsoverskudd..... | 370 | 0,7 | 146 | 4,2 | 30 | 0,1 |
| Avsatt til egenkapital..... | 330 | 0,6 | 132 | 3,8 | 18 | 0,1 |
| Utbytte o.l. | 40 | 0,1 | 13 | 0,4 | 13 | 0,1 |
| BALANSE PR. 31.12. | | | | | | |
| Omløpsmidler..... | 27 023 | 71,8 | 1 454 | 59,0 | 12 863 | 70,4 |
| Kasse, bank, aksjer og obligasjoner. | 5 532 | 14,7 | 324 | 13,1 | 3 257 | 17,8 |
| Kunde- og vekselfordringer..... | 5 796 | 15,4 | 375 | 15,2 | 3 289 | 18,0 |
| Øvrige fordringer..... | 5 148 | 13,7 | 170 | 6,9 | 2 851 | 15,6 |
| Varelager..... | 10 546 | 28,0 | 585 | 23,7 | 3 466 | 19,0 |
| Anleggsmidler..... | 10 615 | 28,2 | 1 012 | 41,0 | 5 410 | 29,6 |
| Aksjer og obligasjoner..... | 1 664 | 4,4 | 179 | 7,3 | 775 | 4,2 |
| Fordringer..... | 1 081 | 2,9 | 86 | 3,5 | 512 | 2,8 |
| Varige driftsmidler, imm. eiendeler. | 7 869 | 20,9 | 747 | 30,3 | 4 123 | 22,6 |
| Kortsiktig gjeld..... | 21 466 | 57,0 | 949 | 38,5 | 10 134 | 55,5 |
| Leverandør- og vekselgjeld..... | 4 556 | 12,1 | 288 | 11,7 | 2 216 | 12,1 |
| Kassekreditt..... | 660 | 1,8 | 123 | 5,0 | 167 | 0,9 |
| Øvrig kortsiktig gjeld..... | 16 250 | 43,2 | 537 | 21,8 | 7 752 | 42,4 |
| Langsiktig gjeld..... | 4 915 | 13,1 | 773 | 31,4 | 2 027 | 11,1 |
| Betinget skattefrie avsetninger..... | 5 697 | 15,1 | 307 | 12,5 | 3 213 | 17,6 |
| Egenkapital..... | 5 560 | 14,8 | 436 | 17,7 | 2 899 | 15,9 |
| Aksjekapital o.l. | 3 820 | 10,1 | 292 | 11,8 | 1 858 | 10,2 |
| Reservefond mv. og oppskrivningsfond | 2 067 | 5,5 | 179 | 7,2 | 984 | 5,4 |
| Fri egenkapital..... | -327 | -0,9 | -35 | -1,4 | 57 | 0,3 |
| Totalkapital..... | 37 638 | 100,0 | 2 465 | 100,0 | 18 273 | 100,0 |
| FINANSIERINGSANALYSE | | | | | | |
| Tilførsel..... | 2 095 | 100,0 | 86 | 100,0 | 990 | 100,0 |
| Tilført fra årets virksomhet..... | 2 593 | 123,7 | 145 | 168,3 | 1 335 | 134,9 |
| Egenkapital tilført utenfra..... | 281 | 13,4 | 52 | 60,3 | 149 | 15,0 |
| Økning i langsiktig gjeld..... | -779 | -37,2 | -111 | -128,6 | -499 | -49,9 |
| Investering i anleggsmidler..... | 1 262 | 60,2 | 150 | 173,9 | 398 | 40,2 |
| Endring i arbeidskapital..... | 833 | 39,8 | -64 | -73,9 | 592 | 59,8 |
| NØKKELTALL | | | | | | |
| Tallet på foretak..... | 154 | | 28 | | 46 | |
| Sysselsetting pr. 31.12. | 52 709 | | 4 894 | | 26 221 | |
| Totalrentabilitet.....Pst. | 7,1 | | 3,4 | | 7,5 | |
| Egenkapitalrentabilitet..... " | 16,5 | | -12,5 | | 17,4 | |
| Egenkapitalandel..... " | 22,3 | | 23,9 | | 24,7 | |
| Likviditetsgrad..... | 1,26 | | 1,53 | | 1,27 | |

1) For English translation, see annex 4.

Tabell 10. Utvalgte regnskapstall for foretak i ulike næringshovedgrupper i bergverksdrift og industri. 1991 (forts.) Selected accounting figures for enterprises in different industry major groups in mining and manufacturing. 1991

| Utvalgte regnskapstall Selected accounting figures 1) | Av dette | | | | 39 | |
|--|--|--------------|--|--------------|---|--------------|
| | 383 | | 384 | | Industri- produksjon ellers Other manufacturing industries | |
| | Elektr. apparater og materiell Electr. apparatus and supplies | | Transport- midler Transport equipment | | Mill.kr | Pst. |
| | Mill.kr | Pst. | Mill.kr | Pst. | Mill.kr | Pst. |
| RESULTATREGNSKAP | | | | | | |
| Driftsinntekter..... | 9 824 | 100,0 | 12 606 | 100,0 | 848 | 100,0 |
| Salgsinntekter (fratrukket avgifter) | 9 630 | 98,0 | 12 439 | 98,7 | 821 | 96,7 |
| Øvrige driftsinntekter..... | 194 | 2,0 | 168 | 1,3 | 28 | 3,3 |
| Driftskostnader..... | 9 400 | 95,7 | 12 210 | 96,9 | 800 | 94,3 |
| Vareforbruk..... | 3 927 | 40,0 | 7 902 | 62,7 | 247 | 29,1 |
| Lønnskostnader..... | 2 928 | 29,8 | 2 596 | 20,6 | 342 | 40,3 |
| Øvrige driftskostnader..... | 2 208 | 22,5 | 1 547 | 12,3 | 173 | 20,4 |
| Ordinære avskrivninger..... | 337 | 3,4 | 166 | 1,3 | 38 | 4,4 |
| Driftsresultat..... | 425 | 4,3 | 396 | 3,1 | 49 | 5,7 |
| Finansinntekter..... | 153 | 1,6 | 253 | 2,0 | 24 | 2,8 |
| Aksjeutbytte og renteinntekter..... | 106 | 1,1 | 181 | 1,4 | 17 | 2,0 |
| Øvrige finansinntekter..... | 48 | 0,5 | 72 | 0,6 | 7 | 0,8 |
| Finanskostnader..... | 229 | 2,3 | 336 | 2,7 | 24 | 2,8 |
| Rentekostnader..... | 192 | 2,0 | 286 | 2,3 | 22 | 2,5 |
| Øvrige finanskostnader..... | 37 | 0,4 | 49 | 0,4 | 2 | 0,2 |
| Resultat av finansielle poster..... | -75 | -0,8 | -82 | -0,7 | 0 | 0,0 |
| Resultat før ekstraordinære poster.... | 349 | 3,6 | 314 | 2,5 | 49 | 5,8 |
| Resultat før årsoppgjørdisposisjoner. | 291 | 3,0 | 349 | 2,8 | 61 | 7,1 |
| Diverse årsoppgjørdisposisjoner.... | 115 | 1,2 | 358 | 2,8 | -27 | -3,1 |
| Skatt på formue og inntekt..... | 21 | 0,2 | 37 | 0,3 | 24 | 2,8 |
| Årsoverskudd..... | 156 | 1,6 | -46 | -0,4 | 64 | 7,5 |
| Avsatt til egenkapital..... | 154 | 1,6 | -53 | -0,4 | 53 | 6,3 |
| Utbytte o.l. | 2 | 0,0 | 7 | 0,1 | 10 | 1,2 |
| BALANSE PR. 31.12. | | | | | | |
| Omløpsmidler..... | 4 547 | 64,6 | 7 854 | 84,5 | 402 | 56,6 |
| Kasse, bank, aksjer og obligasjoner. | 541 | 7,7 | 1 373 | 14,8 | 108 | 15,2 |
| Kunde- og vekselfordringer..... | 1 335 | 19,0 | 695 | 7,5 | 98 | 13,8 |
| Øvrige fordringer..... | 880 | 12,5 | 1 207 | 13,0 | 57 | 8,0 |
| Varelager..... | 1 790 | 25,4 | 4 580 | 49,3 | 139 | 19,6 |
| Anleggsmidler..... | 2 493 | 35,4 | 1 436 | 15,5 | 308 | 43,4 |
| Aksjer og obligasjoner..... | 458 | 6,5 | 115 | 1,2 | 36 | 5,0 |
| Fordringer..... | 220 | 3,1 | 226 | 2,4 | 61 | 8,6 |
| Varige driftsmidler, imm. eiendeler. | 1 815 | 25,8 | 1 094 | 11,8 | 211 | 29,8 |
| Kortsiktig gjeld..... | 3 314 | 47,1 | 6 776 | 72,9 | 223 | 31,4 |
| Leverandør- og vekselgjeld..... | 761 | 10,8 | 1 247 | 13,4 | 47 | 6,6 |
| Kassekreditt..... | 124 | 1,8 | 225 | 2,4 | 17 | 2,4 |
| Øvrig kortsiktig gjeld..... | 2 429 | 34,5 | 5 304 | 57,1 | 158 | 22,3 |
| Langsiktig gjeld..... | 908 | 12,9 | 1 174 | 12,6 | 118 | 16,6 |
| Betinget skattefrie avsetninger..... | 1 233 | 17,5 | 836 | 9,0 | 142 | 20,0 |
| Egenkapital..... | 1 586 | 22,5 | 505 | 5,4 | 227 | 32,0 |
| Aksjekapital o.l. | 1 096 | 15,6 | 524 | 5,6 | 46 | 6,5 |
| Reservefond og oppskrivningsfond.... | 631 | 9,0 | 190 | 2,0 | 78 | 11,0 |
| Fri egenkapital..... | -141 | -2,0 | -209 | -2,3 | 103 | 14,5 |
| Totalkapital..... | 7 040 | 100,0 | 9 290 | 100,0 | 710 | 100,0 |
| FINANSIERINGSANALYSE | | | | | | |
| Tilførsel..... | 499 | 100,0 | 543 | 100,0 | 58 | 100,0 |
| Tilført fra årets virksomhet..... | 597 | 119,6 | 471 | 86,8 | 71 | 122,8 |
| Egenkapital tilført utenfra..... | 40 | 8,1 | 111 | 20,4 | - | - |
| Økning i langsiktig gjeld..... | -138 | -27,7 | -39 | -7,2 | -13 | -22,8 |
| Investering i anleggsmidler..... | 192 | 38,4 | 347 | 64,0 | 56 | 97,3 |
| Endring i arbeidskapital..... | 307 | 61,6 | 195 | 36,0 | 2 | 2,7 |
| NØKKELTALL | | | | | | |
| Tallet på foretak..... | 33 | | 43 | | 5 | |
| Sysselsetting pr. 31.12. | 9 743 | | 11 132 | | 1 416 | |
| Totalrentabilitet.....Pst. | 7,7 | | 6,5 | | 10,1 | |
| Egenkapitalrentabilitet....." | 15,8 | | 34,3 | | 9,1 | |
| Egenkapitalandel....." | 31,3 | | 9,9 | | 42,0 | |
| Likviditetsgrad..... | 1,37 | | 1,16 | | 1,80 | |

1) For English translation, see annex 4.

Tabell 11. Utvalgte regnskapstall for foretak i ulike konkurransetyper i bergverksdrift og industri. 1991
Selected accounting figures for enterprises in different competitive types in mining and manufacturing. 1991

| Utvalgte regnskapstall Selected accounting figures 1) | Skjernet industri Sheltered manufacturing | | Bergverksdrift og utekonkurrerende industri Mining and export-competing manufacturing | | Hjemmekonkurrerende industri Import-competing manufacturing | |
|--|--|--------------|--|--------------|--|--------------|
| | Million kroner | Pst. P.c. | Mill.kr | Pst. | Mill.kr | Pst. |
| RESULTATREGNSKAP | | | | | | |
| Driftsinntekter..... | 61 099 | 100,0 | 49 975 | 100,0 | 76 837 | 100,0 |
| Salgsinntekter (fratrasket avgifter) | 56 459 | 92,4 | 47 951 | 96,0 | 74 830 | 97,4 |
| Øvrige driftsinntekter..... | 4 640 | 7,6 | 2 024 | 4,0 | 2 008 | 2,6 |
| Driftskostnader..... | 58 551 | 95,8 | 49 378 | 98,8 | 73 204 | 95,3 |
| Vareforbruk..... | 35 953 | 58,8 | 25 704 | 51,4 | 35 624 | 46,4 |
| Lønnskostnader..... | 11 000 | 18,0 | 9 162 | 18,3 | 20 295 | 26,4 |
| Øvrige driftskostnader..... | 9 922 | 16,2 | 12 019 | 24,0 | 14 801 | 19,3 |
| Ordinære avskrivninger..... | 1 676 | 2,7 | 2 493 | 5,0 | 2 484 | 3,2 |
| Driftsresultat..... | 2 548 | 4,2 | 596 | 1,2 | 3 634 | 4,7 |
| Finansinntekter..... | 885 | 1,4 | 7 376 | 14,8 | 1 916 | 2,5 |
| Aksjeutbytte og renteinntekter..... | 760 | 1,2 | 5 784 | 11,6 | 1 405 | 1,8 |
| Øvrige finansinntekter..... | 126 | 0,2 | 1 592 | 3,2 | 511 | 0,7 |
| Finanskostnader..... | 1 100 | 1,8 | 6 562 | 13,1 | 2 299 | 3,0 |
| Rentekostnader..... | 996 | 1,6 | 5 296 | 10,6 | 1 940 | 2,5 |
| Øvrige finanskostnader..... | 104 | 0,2 | 1 266 | 2,5 | 359 | 0,5 |
| Resultat av finansielle poster..... | -215 | -0,4 | 814 | 1,6 | -383 | -0,5 |
| Resultat før ekstraordinære poster.... | 2 333 | 3,8 | 1 410 | 2,8 | 3 250 | 4,2 |
| Resultat før årsoppgjørdisposisjoner. | 2 054 | 3,4 | 2 076 | 4,2 | 1 941 | 2,5 |
| Diverse årsoppgjørdisposisjoner.... | -441 | -0,7 | -2 079 | -4,2 | 227 | 0,3 |
| Skatt på formue og inntekt..... | 371 | 0,6 | 401 | 0,8 | 461 | 0,6 |
| Årsoverskudd..... | 2 123 | 3,5 | 3 754 | 7,5 | 1 253 | 1,6 |
| Avsatt til egenkapital..... | 1 421 | 2,3 | 2 249 | 4,5 | 1 116 | 1,5 |
| Utbytte o.l. | 702 | 1,1 | 1 505 | 3,0 | 137 | 0,2 |
| BALANSE PR. 31.12. | | | | | | |
| Omløpsmidler..... | 15 974 | 54,3 | 49 835 | 47,4 | 38 619 | 63,6 |
| Kasse, bank, aksjer og obligasjoner. | 3 921 | 13,3 | 11 248 | 10,7 | 8 715 | 14,4 |
| Kunde- og vekselfordringer..... | 5 028 | 17,1 | 5 261 | 5,0 | 8 272 | 13,6 |
| Øvrige fordringer..... | 2 990 | 10,2 | 26 530 | 25,2 | 7 656 | 12,6 |
| Varelager..... | 4 035 | 13,7 | 6 796 | 6,5 | 13 976 | 23,0 |
| Anleggsmidler..... | 13 438 | 45,7 | 55 306 | 52,6 | 22 107 | 36,4 |
| Aksjer og obligasjoner..... | 1 962 | 6,7 | 19 440 | 18,5 | 3 692 | 6,1 |
| Fordringer..... | 1 111 | 3,8 | 16 275 | 15,5 | 2 145 | 3,5 |
| Varige driftsmidler, imm. eiendeler. | 10 365 | 35,2 | 19 590 | 18,6 | 16 270 | 26,8 |
| Kortsiktig gjeld..... | 12 222 | 41,6 | 34 969 | 33,3 | 30 159 | 49,7 |
| Leverandør- og vekselgjeld..... | 3 157 | 10,7 | 4 827 | 4,6 | 6 271 | 10,3 |
| Kassekreditt..... | 708 | 2,4 | 2 515 | 2,4 | 1 290 | 2,1 |
| Øvrig kortsiktig gjeld..... | 8 357 | 28,4 | 27 628 | 26,3 | 22 598 | 37,2 |
| Langsiktig gjeld..... | 7 289 | 24,8 | 37 791 | 35,9 | 11 106 | 18,3 |
| Betinget skattefrie avsetninger..... | 4 105 | 14,0 | 12 492 | 11,9 | 9 686 | 16,0 |
| Egenkapital..... | 5 796 | 19,7 | 19 889 | 18,9 | 9 774 | 16,1 |
| Aksjekapital o.l. | 1 799 | 6,1 | 10 069 | 9,6 | 5 654 | 9,3 |
| Reservefond og oppskrivningsfond.... | 1 434 | 4,9 | 6 677 | 6,4 | 4 176 | 6,9 |
| Fri egenkapital..... | 2 564 | 8,7 | 3 143 | 3,0 | -56 | -0,1 |
| Totalkapital..... | 29 412 | 100,0 | 105 141 | 100,0 | 60 725 | 100,0 |
| FINANSIERINGSANALYSE | | | | | | |
| Tilførsel..... | 2 538 | 100,0 | 7 868 | 100,0 | 3 476 | 100,0 |
| Tilført fra årets virksomhet..... | 2 570 | 101,2 | 3 233 | 41,1 | 3 965 | 114,1 |
| Egenkapital tilført utenfra..... | 431 | 17,0 | 332 | 4,2 | 364 | 10,5 |
| Økning i langsiktig gjeld..... | -463 | -18,2 | 4 302 | 54,7 | -853 | -24,5 |
| Investering i anleggsmidler..... | 2 068 | 81,5 | 7 172 | 91,2 | 3 853 | 110,8 |
| Endring i arbeidskapital..... | 470 | 18,5 | 696 | 8,8 | -377 | -10,8 |
| NØKKELTALL | | | | | | |
| Tallet på foretak..... | 142 | | 76 | | 256 | |
| Sysselsetting pr. 31.12. | 49 459 | | 34 029 | | 76 871 | |
| Totalrentabilitet.....Pst. | 11,6 | | 6,5 | | 8,6 | |
| Egenkapitalrentabilitet....." | 28,0 | | 4,0 | | 20,1 | |
| Egenkapitalandel....." | 26,7 | | 24,9 | | 24,1 | |
| Likviditetsgrad..... | 1,31 | | 1,43 | | 1,28 | |

1) For English translation, see annex 4.

Tabell 12. Utvalgte regnskapstall for foretak i ulike eierformer i bergverksdrift og industri. 1991
Selected accounting figures for enterprises in different owner groups in mining and manufacturing. 1991

| Utvalgte regnskapstall Selected accounting figures 1) | Personlige foretak Unincorporated enterprises | | Aksjeselskap Joint-stock companies | | Andelslag Co-operative societies | |
|--|--|-----------|---------------------------------------|-------|-------------------------------------|-------|
| | Million kroner | Pst. P.c. | Mill.kr | Pst. | Mill.kr | Pst. |
| RESULTATREGNSKAP | | | | | | |
| Driftsinntekter..... | 3 984 | 100,0 | 156 884 | 100,0 | 25 454 | 100,0 |
| Salgsinntekter (fratrukket avgifter) | 3 895 | 97,8 | 152 305 | 97,1 | 21 492 | 84,4 |
| Øvrige driftsinntekter..... | 89 | 2,2 | 4 579 | 2,9 | 3 962 | 15,6 |
| Driftskostnader..... | 3 958 | 99,3 | 150 850 | 96,2 | 24 704 | 97,1 |
| Vareforbruk..... | 1 863 | 46,8 | 74 665 | 47,6 | 20 094 | 78,9 |
| Lønnskostnader..... | 917 | 23,0 | 36 818 | 23,5 | 2 410 | 9,5 |
| Øvrige driftskostnader..... | 978 | 24,6 | 33 450 | 21,3 | 1 742 | 6,8 |
| Ordinære avskrivninger..... | 199 | 5,0 | 5 917 | 3,8 | 458 | 1,8 |
| Driftsresultat..... | 26 | 0,7 | 6 034 | 3,8 | 749 | 2,9 |
| Finansinntekter..... | 159 | 4,0 | 9 814 | 6,3 | 164 | 0,6 |
| Aksjeutbytte og renteinntekter..... | 134 | 3,4 | 7 633 | 4,9 | 148 | 0,6 |
| Øvrige finansinntekter..... | 25 | 0,6 | 2 181 | 1,4 | 17 | 0,1 |
| Finanskostnader..... | 182 | 4,6 | 9 352 | 6,0 | 300 | 1,2 |
| Rentekostnader..... | 129 | 3,2 | 7 735 | 4,9 | 299 | 1,2 |
| Øvrige finanskostnader..... | 54 | 1,3 | 1 617 | 1,0 | 1 | 0,0 |
| Resultat av finansielle poster..... | -24 | -0,6 | 463 | 0,3 | -135 | -0,5 |
| Resultat før ekstraordinære poster.... | 3 | 0,1 | 6 497 | 4,1 | 614 | 2,4 |
| Resultat før årsoppgjørdisposisjoner. | -0 | -0,0 | 5 331 | 3,4 | 756 | 3,0 |
| Diverse årsoppgjørdisposisjoner.... | -67 | -1,7 | -1 861 | -1,2 | -300 | -1,2 |
| Skatt på formue og inntekt..... | - | - | 1 200 | 0,8 | 33 | 0,1 |
| Årsoverskudd..... | 66 | 1,7 | 5 992 | 3,8 | 1 023 | 4,0 |
| Avsatt til egenkapital..... | -39 | -1,0 | 4 210 | 2,7 | 566 | 2,2 |
| Utbytte o.l. | 106 | 2,7 | 1 782 | 1,1 | 457 | 1,8 |
| BALANSE PR. 31.12. | | | | | | |
| Omløpsmidler..... | 2 009 | 55,5 | 97 881 | 53,6 | 3 940 | 53,4 |
| Kasse, bank, aksjer og obligasjoner. | 567 | 15,7 | 22 442 | 12,3 | 762 | 10,3 |
| Kunde- og vekselfordringer..... | 690 | 19,1 | 16 376 | 9,0 | 1 325 | 18,0 |
| Øvrige fordringer..... | 325 | 9,0 | 36 218 | 19,8 | 502 | 6,8 |
| Varelager..... | 427 | 11,8 | 22 845 | 12,5 | 1 350 | 18,3 |
| Anleggsmidler..... | 1 609 | 44,5 | 84 880 | 46,4 | 3 437 | 46,6 |
| Aksjer og obligasjoner..... | 36 | 1,0 | 24 811 | 13,6 | 102 | 1,4 |
| Fordringer..... | 61 | 1,7 | 19 078 | 10,4 | 199 | 2,7 |
| Varige driftsmidler, imm. eiendeler. | 1 512 | 41,8 | 40 991 | 22,4 | 3 137 | 42,5 |
| Kortsiktig gjeld..... | 1 539 | 42,5 | 72 231 | 39,5 | 3 044 | 41,3 |
| Leverandør- og vekselgjeld..... | 320 | 8,8 | 12 554 | 6,9 | 1 231 | 16,7 |
| Kassekreditt..... | 20 | 0,5 | 4 296 | 2,4 | 197 | 2,7 |
| Øvrig kortsiktig gjeld..... | 1 200 | 33,2 | 55 381 | 30,3 | 1 615 | 21,9 |
| Langsiktig gjeld..... | 599 | 16,6 | 52 777 | 28,9 | 2 390 | 32,4 |
| Betinget skattefrie avsetninger..... | 117 | 3,2 | 25 568 | 14,0 | 256 | 3,5 |
| Egenkapital..... | 1 363 | 37,7 | 32 184 | 17,6 | 1 687 | 22,9 |
| Aksjekapital o.l. | - | - | 17 265 | 9,4 | 91 | 1,2 |
| Reservefond og oppskrivningsfond.... | 26 | 0,7 | 12 159 | 6,7 | 42 | 0,6 |
| Fri egenkapital..... | 1 337 | 37,0 | 2 760 | 1,5 | 1 554 | 21,1 |
| Totalkapital..... | 3 618 | 100,0 | 182 761 | 100,0 | 7 377 | 100,0 |
| FINANSIERINGSANALYSE | | | | | | |
| Tilførsel..... | 206 | 100,0 | 12 815 | 100,0 | 608 | 100,0 |
| Tilført fra årets virksomhet..... | 101 | 49,1 | 8 948 | 69,8 | 703 | 115,7 |
| Egenkapital tilført utenfra..... | 19 | 9,2 | 958 | 7,5 | 1 | 0,1 |
| Økning i langsiktig gjeld..... | 86 | 41,7 | 2 909 | 22,7 | -96 | -15,8 |
| Investering i anleggsmidler..... | 160 | 77,6 | 12 281 | 95,8 | 561 | 92,2 |
| Endring i arbeidskapital..... | 46 | 22,4 | 534 | 4,2 | 47 | 7,8 |
| NØKKELTALL | | | | | | |
| Tallet på foretak..... | 14 | | 436 | | 23 | |
| Sysselsetting pr. 31.12. | 3 240 | | 145 635 | | 10 197 | |
| Totalrentabilitet.....Pst. | 3,7 | | 7,9 | | 12,4 | |
| Egenkapitalrentabilitet....." | 0,2 | | 12,3 | | 36,2 | |
| Egenkapitalandel....." | 39,3 | | 24,6 | | 24,6 | |
| Likviditetsgrad..... | 1,31 | | 1,36 | | 1,29 | |

1) For English translation, see annex 4.

Tabell 13. Utvalgte regnskapstall for foretak i ulike sysselsettingsgrupper i bergverksdrift og industri.
1991 Selected accounting figures for enterprises in different employment groups in mining
and manufacturing, 1991

| Utvalgte regnskapstall Selected accounting figures 1) | Sysselsatte Employed persons | | | | | |
|--|------------------------------|--------------|---------|-------|---------|-------|
| | 100-199 | | 200-499 | | 500- | |
| | Million kroner | Pst. P.c. | Mill.kr | Pst. | Mill.kr | Pst. |
| RESULTATREGNSKAP | | | | | | |
| Driftsinntekter..... | 34 715 | 100,0 | 48 043 | 100,0 | 105 153 | 100,0 |
| Salgsinntekter (fratrasket avgifter) | 33 959 | 97,8 | 45 662 | 95,0 | 99 618 | 94,7 |
| Øvrige driftsinntekter..... | 756 | 2,2 | 2 381 | 5,0 | 5 534 | 5,3 |
| Driftskostnader..... | 33 740 | 97,2 | 46 151 | 96,1 | 101 243 | 96,3 |
| Vareforbruk..... | 18 207 | 52,4 | 24 080 | 50,1 | 54 995 | 52,3 |
| Lønnskostnader..... | 7 958 | 22,9 | 10 986 | 22,9 | 21 514 | 20,5 |
| Øvrige driftskostnader..... | 6 505 | 18,7 | 9 497 | 19,8 | 20 740 | 19,7 |
| Ordinære avskrivninger..... | 1 070 | 3,1 | 1 588 | 3,3 | 3 994 | 3,8 |
| Driftsresultat..... | 976 | 2,8 | 1 893 | 3,9 | 3 910 | 3,7 |
| Finansinntekter..... | 580 | 1,7 | 934 | 1,9 | 8 664 | 8,2 |
| Aksjeutbytte og renteinntekter..... | 422 | 1,2 | 706 | 1,5 | 6 820 | 6,5 |
| Øvrige finansinntekter..... | 158 | 0,5 | 227 | 0,5 | 1 844 | 1,8 |
| Finanskostnader..... | 1 069 | 3,1 | 1 454 | 3,0 | 7 438 | 7,1 |
| Rentekostnader..... | 939 | 2,7 | 1 240 | 2,6 | 6 054 | 5,8 |
| Øvrige finanskostnader..... | 129 | 0,4 | 215 | 0,4 | 1 384 | 1,3 |
| Resultat av finansielle poster..... | -489 | -1,4 | -521 | -1,1 | 1 226 | 1,2 |
| Resultat før ekstraordinære poster.... | 487 | 1,4 | 1 372 | 2,9 | 5 135 | 4,9 |
| Resultat før årsoppgjørdisposisjoner. | 354 | 1,0 | 1 039 | 2,2 | 4 679 | 4,4 |
| Diverse årsoppgjørdisposisjoner.... | -506 | -1,5 | -359 | -0,7 | -1 429 | -1,4 |
| Skatt på formue og inntekt..... | 168 | 0,5 | 299 | 0,6 | 767 | 0,7 |
| Årsoverskudd..... | 691 | 2,0 | 1 099 | 2,3 | 5 340 | 5,1 |
| Avsatt til egenkapital..... | 572 | 1,6 | 838 | 1,7 | 3 376 | 3,2 |
| Utbytte o.l. | 119 | 0,3 | 261 | 0,5 | 1 964 | 1,9 |
| BALANSE PR. 31.12. | | | | | | |
| Omløpsmidler..... | 14 511 | 63,6 | 19 449 | 55,0 | 70 467 | 51,4 |
| Kasse, bank, aksjer og obligasjoner. | 2 679 | 11,7 | 4 296 | 12,1 | 16 909 | 12,3 |
| Kunde- og vekselfordringer..... | 3 121 | 13,7 | 4 719 | 13,3 | 10 721 | 7,8 |
| Øvrige fordringer..... | 2 691 | 11,8 | 3 373 | 9,5 | 31 111 | 22,7 |
| Varelager..... | 6 020 | 26,4 | 7 061 | 20,0 | 11 725 | 8,6 |
| Anleggsmidler..... | 8 306 | 36,4 | 15 918 | 45,0 | 66 627 | 48,6 |
| Aksjer og obligasjoner..... | 756 | 3,3 | 3 232 | 9,1 | 21 107 | 15,4 |
| Fordringer..... | 697 | 3,1 | 1 458 | 4,1 | 17 376 | 12,7 |
| Varige driftsmidler, imm. eiendeler. | 6 852 | 30,0 | 11 228 | 31,7 | 28 144 | 20,5 |
| Kortsiktig gjeld..... | 10 927 | 47,9 | 16 091 | 45,5 | 50 331 | 36,7 |
| Leverandør- og vekselgjeld..... | 2 806 | 12,3 | 3 804 | 10,8 | 7 644 | 5,6 |
| Kassekreditt..... | 819 | 3,6 | 1 028 | 2,9 | 2 667 | 1,9 |
| Øvrig kortsiktig gjeld..... | 7 302 | 32,0 | 11 260 | 31,8 | 40 021 | 29,2 |
| Langsiktig gjeld..... | 5 723 | 25,1 | 7 723 | 21,8 | 42 740 | 31,2 |
| Betinget skattefrie avsetninger..... | 2 726 | 11,9 | 5 006 | 14,2 | 18 551 | 13,5 |
| Egenkapital..... | 3 440 | 15,1 | 6 547 | 18,5 | 25 472 | 18,6 |
| Aksjekapital o.l. | 2 014 | 8,8 | 3 004 | 8,5 | 12 504 | 9,1 |
| Reservefond og oppskrivningsfond.... | 1 500 | 6,6 | 2 236 | 6,3 | 8 551 | 6,2 |
| Fri egenkapital..... | -74 | -0,3 | 1 308 | 3,7 | 4 417 | 3,2 |
| Totalkapital..... | 22 817 | 100,0 | 35 367 | 100,0 | 137 094 | 100,0 |
| FINANSIERINGSANALYSE | | | | | | |
| Tilførsel..... | 1 533 | 100,0 | 2 400 | 100,0 | 9 950 | 100,0 |
| Tilført fra årets virksomhet..... | 1 282 | 83,7 | 2 105 | 87,7 | 6 381 | 64,1 |
| Egenkapital tilført utenfra..... | 147 | 9,6 | 291 | 12,1 | 689 | 6,9 |
| Økning i langsiktig gjeld..... | 103 | 6,7 | 3 | 0,1 | 2 880 | 28,9 |
| Investering i anleggsmidler..... | 913 | 59,5 | 2 679 | 111,6 | 9 502 | 95,5 |
| Endring i arbeidskapital..... | 620 | 40,5 | -279 | -11,6 | 448 | 4,5 |
| NØKKELTALL | | | | | | |
| Tallet på foretak..... | 244 | | 146 | | 84 | |
| Sysselsetting pr. 31.12. | 32 577 | | 42 593 | | 85 189 | |
| Totalrentabilitet.....Pst. | 6,3 | | 7,5 | | 8,3 | |
| Egenkapitalrentabilitet....." | 7,0 | | 12,5 | | 13,1 | |
| Egenkapitalandel....." | 21,1 | | 25,6 | | 25,3 | |
| Likviditetsgrad..... | 1,33 | | 1,21 | | 1,40 | |

1) For English translation, see annex 4.

Tabell 14. Nøkkeltall for foretak i ulike eierformer og næringshovedgrupper i bergverksdrift og industri. 1991 Key figures for enterprises in different owner groups and industry major groups in mining and manufacturing. 1991

| Eierform og næringshovedgruppe Owner group and industry major group 1) | Tallet på foretak Number of enterprises | Driftsinntekter Operating income | I prosent av driftsinntekter In per cent of operating income | | | | | |
|---|--|-------------------------------------|---|---|---|---------------------------------------|----------------------------------|----------------------------------|
| | | | Driftsresultat Operating profit | Resultat før ekstraord. poster Profit before extraord. items | Totalrentabilitet Return on total assets | Egenkapitalrentet Return on equity | Egenkapitalandel Equity ratio | Likviditetsgrad Current ratio |
| | | Million kroner | Prosent Per cent | | | | | |
| PERSONLIGE FORETAK UNINCORPORATED ENTERPRISES | | | | | | | | |
| 21,23,29,3 BERGVERKSDRIFT OG INDUSTRI..... | 14 | 3 984 | 0,7 | 0,1 | 3,7 | 0,2 | 39,3 | 1,31 |
| 21,23,29 Bergverksdrift..... | - | - | - | - | - | - | - | - |
| 3 Industri..... | 14 | 3 984 | 0,7 | 0,1 | 3,7 | 0,2 | 39,3 | 1,31 |
| Av dette Of which | | | | | | | | |
| 31 Næringsmidler, drikke- og tobakksvarer | 3 | 1 877 | 3,0 | 5,5 | 12,6 | 31,9 | 23,5 | 1,28 |
| 35 Kjemiske prod., gummi-, plastprod. mv. | 3 | 434 | -6,7 | -10,1 | -7,1 | -30,3 | 33,4 | 1,27 |
| AKSJESELSKAP JOINT-STOCK COMPANIES | | | | | | | | |
| 21,23,29,3 BERGVERKSDRIFT OG INDUSTRI..... | 436 | 156 884 | 3,8 | 4,1 | 7,9 | 12,3 | 24,6 | 1,36 |
| 21,23,29 Bergverksdrift..... | 10 | 2 078 | -6,6 | -7,0 | -4,3 | -18,8 | 40,5 | 1,90 |
| 3 Industri..... | 426 | 154 806 | 4,0 | 4,3 | 8,1 | 12,9 | 24,4 | 1,35 |
| 31 Næringsmidler, drikke- og tobakksvarer | 64 | 22 384 | 4,7 | 3,8 | 9,8 | 21,7 | 26,6 | 1,34 |
| 311-2 Næringsmidler..... | 52 | 18 164 | 4,4 | 3,2 | 9,9 | 21,6 | 25,5 | 1,39 |
| 313-4 Drikkevarer og tobakksvarer..... | 12 | 4 220 | 5,9 | 6,4 | 9,5 | 22,1 | 29,6 | 1,19 |
| 32 Tekstil-, bekl.varer, lær og lærvarer. | 16 | 1 709 | 6,0 | 3,6 | 9,8 | 11,8 | 34,8 | 1,79 |
| 321 Tekstilvarer..... | 12 | 1 519 | 6,3 | 3,8 | 9,9 | 12,0 | 35,2 | 1,83 |
| 322 Klær, unntatt skotøy..... | 3 | : | 2,5 | 1,6 | 6,5 | 6,4 | 35,0 | 1,69 |
| 323 Lær og skinn, unntatt skotøy..... | 1 | : | : | : | : | : | : | : |
| 324 Skotøy..... | - | - | - | - | - | - | - | - |
| 33 Trevarer..... | 33 | 6 278 | -2,3 | -5,1 | -2,1 | -36,0 | 19,6 | 1,31 |
| 331 Trevarer, unnt. møbler og innredninger | 22 | 4 728 | -3,4 | -5,8 | -3,4 | -36,1 | 22,6 | 1,22 |
| 332 Møbler og innredninger av tre..... | 11 | 1 551 | 1,1 | -2,9 | 2,0 | -35,4 | 10,5 | 1,66 |
| 34 Treforedling, grafisk, forlagsvirks. . | 77 | 26 551 | 5,9 | 5,4 | 10,2 | 17,6 | 29,3 | 1,78 |
| 341 Treforedling..... | 27 | 15 367 | 5,9 | 4,6 | 8,6 | 12,5 | 29,4 | 2,19 |
| 342 Grafisk prod. og forlagsvirksomhet.... | 50 | 11 185 | 6,0 | 6,6 | 14,2 | 31,3 | 29,2 | 1,26 |
| 35 Kjemiske prod., gummi-, plastprod. mv. | 34 | 19 139 | 10,2 | 18,1 | 10,9 | 23,6 | 21,1 | 1,25 |
| 351 Kjemiske råvarer 2)..... | 6 | 6 754 | 2,5 | 23,3 | 9,2 | 14,5 | 19,9 | 1,22 |
| 352 Kjemisk-tekniske produkter..... | 14 | 8 115 | 19,4 | 20,9 | 20,9 | 73,5 | 23,9 | 1,32 |
| 354 Jordolje- og kullprodukter..... | 3 | 2 088 | 4,9 | 5,3 | 11,3 | 21,5 | 39,7 | 1,46 |
| 355 Prod. og reparasjon av gummiprodukter. | 3 | 560 | 1,3 | 0,7 | 3,3 | 1,4 | 40,4 | 1,22 |
| 356 Plastvarer..... | 8 | 1 623 | 6,1 | 4,6 | 11,6 | 26,0 | 29,2 | 1,60 |
| 36 Mineralske produkter..... | 17 | 3 797 | 5,7 | 3,4 | 6,4 | 7,8 | 28,7 | 1,13 |
| 361 Keramiske produkter..... | 3 | 279 | 4,2 | 3,4 | 7,3 | 10,9 | 41,5 | 1,82 |
| 362 Glass og glassvarer..... | 4 | 741 | 11,2 | 10,8 | 14,2 | 18,8 | 43,2 | 2,56 |
| 369 Mineralske produkter ellers..... | 10 | 2 777 | 4,4 | 1,4 | 4,7 | 3,8 | 25,1 | 0,90 |
| 37 Metaller..... | 28 | 23 607 | -0,9 | -2,1 | 2,2 | -8,2 | 28,9 | 1,57 |
| 371 Jern, stål og ferrolegeringer..... | 20 | 9 369 | -2,2 | -7,8 | -0,5 | -28,4 | 20,0 | 1,25 |
| 372 Ikke-jernholdige metaller..... | 8 | 14 238 | -0,1 | 1,7 | 4,2 | 0,8 | 35,6 | 1,83 |
| 38 Verkstedprodukter..... | 152 | 50 491 | 3,2 | 2,9 | 7,1 | 16,5 | 22,5 | 1,26 |
| 381 Metallvarer..... | 28 | 3 467 | 1,2 | -1,5 | 3,4 | -12,5 | 23,9 | 1,53 |
| 382 Maskiner..... | 44 | 23 892 | 2,9 | 3,4 | 7,5 | 17,3 | 25,0 | 1,27 |
| 383 Elektriske apparater og materiell..... | 33 | 9 824 | 4,3 | 3,6 | 7,7 | 15,8 | 31,3 | 1,37 |
| 384 Transportmidler..... | 43 | 12 606 | 3,1 | 2,5 | 6,5 | 34,3 | 9,9 | 1,16 |
| 385 Tekn. og vitensk. instr., fotoart. mv. | 4 | 701 | 5,6 | 5,8 | 9,6 | 13,3 | 33,1 | 1,04 |
| 39 Industriproduksjon ellers..... | 5 | 848 | 5,7 | 5,8 | 10,1 | 9,1 | 42,0 | 1,80 |

2) Tallene er sterkt påvirket av et foretak med betydelig virksomhet i andre bransjer og gir derfor ikke noe uttrykk for forholdene i bransjen generelt.

1) For English translation, see annex 7. 2) The figures are strongly influenced by an enterprise with considerable activity in other industry groups and therefore don't express the general conditions in the group.

Tabell 14. Nøkkeltall for foretak i ulike eierformer og næringshovedgrupper i bergverksdrift og industri. 1991 Key figures for enterprises in different owner groups and industry major groups in mining and manufacturing. 1991

| Eierform og næringshovedgruppe Owner group and industry major group 1) | Tallet på foretak Number of enterprises | Driftsinntekter Operating income | I prosent av driftsinntekter In per cent of operating income | | | | Totalrentabilitet Return on total assets | Egenkapital Return on equity | Egenkapitalandel Equity ratio | Likviditetsgrad Current ratio |
|---|--|-------------------------------------|---|--|--|--|---|---------------------------------|----------------------------------|----------------------------------|
| | | | Driftsresultat Operating profit | Resultat før ekstrord. Profit before extra-ord. items | Resultat før ekstrord. Profit before extra-ord. items | Resultat før ekstrord. Profit before extra-ord. items | | | | |
| | | Million kroner | Prosent Per cent | | | | | | | |
| ANDELSLAG CO-OPERATIVE SOCIETIES | | | | | | | | | | |
| 21,23,29,3 BERGVERKSDRIFT OG INDUSTRI..... | 23 | 25 454 | 2,9 | 2,4 | 12,4 | 36,2 | 24,6 | 1,29 | | |
| 21,23,29 Bergverksdrift..... | - | - | - | - | - | - | - | - | | |
| 3 Industri..... | 23 | 25 454 | 2,9 | 2,4 | 12,4 | 36,2 | 24,6 | 1,29 | | |
| 31 Næringsmidler, drikke- og tobakksvarer | 23 | 25 454 | 2,9 | 2,4 | 12,4 | 36,2 | 24,6 | 1,29 | | |

1) For English translation, see annex 7.

Tabell 15. Nøkkeltall for foretak i ulike næringshovedgrupper og sysselsettingsgrupper i bergverksdrift og industri. 1991 Key figures for enterprises in different industry major groups and employment groups in mining and manufacturing. 1991

| Næringshovedgruppe og sysselsettingsgruppe Industry major group 1) and employment group | Tallet på foretak Number of enterprises | Driftsinntekter Operating income | I prosent av driftsinntekter In per cent of operating income | | | | | |
|--|--|-------------------------------------|---|---|---------------------------------------|--------------------------------------|----------------------------------|-----------------------------|
| | | | Driftsresultat Operating profit | Resultat før ekstraord. poster Profit before extraord. items | Totalrentabilitet Return on assets | Egenkapitalrenta Return on equity | Egenkapitalandel Equity ratio | Likviditet Current ratio |
| | Million kroner | | Prosent Per cent | | | | | |
| 21,23,29,3 BERGVERKSDRIFT OG INDUSTRI..... | 474 | 187 911 | 3,6 | 3,7 | 7,9 | 12,4 | 24,9 | 1,35 |
| 100-199 sysselsatte employed persons.. | 244 | 34 715 | 2,8 | 1,4 | 6,3 | 7,0 | 21,1 | 1,33 |
| 200-499 " | 146 | 48 043 | 3,9 | 2,9 | 7,5 | 12,5 | 25,6 | 1,21 |
| 500- " | 84 | 105 153 | 3,7 | 4,9 | 8,3 | 13,1 | 25,3 | 1,40 |
| 21,23,29 Bergverksdrift..... | 10 | 2 078 | -6,6 | -7,0 | -4,3 | -18,8 | 40,5 | 1,90 |
| 100-199 sysselsatte..... | 4 | 480 | 3,8 | 4,7 | 8,1 | 17,8 | 38,0 | 2,23 |
| 200-499 " | 5 | : | -4,1 | -4,8 | -1,6 | -18,8 | 33,0 | 1,61 |
| 500- " | 1 | : | : | : | : | : | : | : |
| 3 Industri..... | 464 | 185 833 | 3,7 | 3,8 | 8,1 | 13,0 | 24,7 | 1,35 |
| 100-199 sysselsatte..... | 240 | 34 235 | 2,8 | 1,4 | 6,2 | 6,6 | 20,8 | 1,32 |
| 200-499 " | 141 | : | 4,2 | 3,1 | 7,8 | 13,8 | 25,4 | 1,20 |
| 500- " | 83 | : | 3,8 | 5,0 | 8,4 | 13,6 | 25,2 | 1,40 |
| 31 Næringsmidler, drikke- og tobakksvarer | 90 | 49 715 | 3,7 | 3,2 | 10,8 | 26,8 | 25,8 | 1,32 |
| 100-199 sysselsatte..... | 45 | 8 154 | 4,3 | 3,3 | 10,8 | 23,8 | 27,6 | 1,34 |
| 200-499 " | 25 | 13 100 | 3,1 | 2,4 | 7,9 | 20,7 | 22,8 | 1,22 |
| 500- " | 20 | 28 460 | 3,8 | 3,5 | 12,4 | 30,6 | 26,7 | 1,36 |
| 311-2 Næringsmidler..... | 77 | 44 261 | 3,6 | 2,8 | 11,0 | 27,7 | 25,2 | 1,36 |
| 100-199 sysselsatte..... | 39 | 7 251 | 3,8 | 2,8 | 10,6 | 21,1 | 29,0 | 1,44 |
| 200-499 " | 21 | 11 531 | 3,0 | 2,2 | 8,2 | 24,7 | 21,1 | 1,26 |
| 500- " | 17 | 25 479 | 3,7 | 3,0 | 12,7 | 31,7 | 26,1 | 1,38 |
| 313-4 Drikkevarer og tobakksvarer..... | 13 | 5 454 | 5,0 | 6,3 | 10,2 | 24,0 | 27,7 | 1,20 |
| 100-199 sysselsatte..... | 6 | 903 | 7,9 | 7,2 | 11,8 | 39,6 | 21,3 | 0,98 |
| 200-499 " | 4 | 1 569 | 4,0 | 3,8 | 6,8 | 11,5 | 28,8 | 1,05 |
| 500- " | 3 | 2 982 | 4,7 | 7,4 | 11,4 | 27,4 | 28,7 | 1,30 |
| 32 Tekstil-, bekl.varer, lær og lærvarer. | 16 | 1 709 | 6,0 | 3,6 | 9,8 | 11,8 | 34,8 | 1,79 |
| 100-199 sysselsatte..... | 13 | 902 | 6,5 | 4,5 | 10,7 | 13,8 | 34,0 | 1,86 |
| 200-499 " | 3 | 807 | 5,4 | 2,5 | 8,9 | 9,8 | 35,7 | 1,70 |
| 500- " | - | - | - | - | - | - | - | - |
| Av dette Of which | | | | | | | | |
| 321 Tekstilvarer..... | 12 | 1 519 | 6,3 | 3,8 | 9,9 | 12,0 | 35,2 | 1,83 |
| 100-199 sysselsatte..... | 9 | 712 | 7,2 | 5,3 | 11,1 | 14,5 | 34,6 | 1,96 |
| 200-499 " | 3 | 807 | 5,4 | 2,5 | 8,9 | 9,8 | 35,7 | 1,70 |
| 500- " | - | - | - | - | - | - | - | - |
| 322 Klær, unntatt skotøy..... | 3 | : | 2,5 | 1,6 | 6,5 | 6,4 | 35,0 | 1,69 |
| 100-199 sysselsatte..... | 3 | : | 2,5 | 1,6 | 6,5 | 6,4 | 35,0 | 1,69 |
| 200-499 " | - | - | - | - | - | - | - | - |
| 500- " | - | - | - | - | - | - | - | - |
| 33 Trevarer..... | 34 | 6 433 | -2,2 | -5,0 | -1,9 | -34,6 | 20,1 | 1,30 |
| 100-199 sysselsatte..... | 22 | 2 658 | 1,4 | -1,1 | 3,4 | -7,3 | 26,9 | 1,33 |
| 200-499 " | 8 | 1 747 | -3,8 | -7,6 | -5,2 | -75,2 | 11,7 | 1,54 |
| 500- " | 4 | 2 028 | -5,4 | -7,8 | -5,3 | -50,6 | 18,7 | 1,14 |
| 331 Trevarer, unnt. møbler og innredninger | 23 | 4 882 | -3,2 | -5,6 | -3,2 | -34,5 | 23,2 | 1,22 |
| 100-199 sysselsatte..... | 15 | 2 020 | 0,8 | -1,5 | 2,6 | -8,7 | 28,5 | 1,29 |
| 200-499 " | 4 | 835 | -7,5 | -10,5 | -12,5 | -72,8 | 21,4 | 1,29 |
| 500- " | 4 | 2 028 | -5,4 | -7,8 | -5,3 | -50,6 | 18,7 | 1,14 |

1) For English translation, see annex 7.

Tabell 15. Nøkkeltall for foretak i ulike næringshovedgrupper og sysselsettingsgrupper i bergverks-
(forts.) drift og industri. 1991 Key figures for enterprises in different industry major groups
and employment groups in mining and manufacturing. 1991

| Næringshovedgruppe og sysselsettingsgruppe Industry major group 1) and employment group | Tallet på foretak Number of enter- prises | Drifts- inn- tekter Oper- ating income | I prosent av driftsinntekter In per cent of operating income | | Total- renta- bili- tet Return total assets | Egen- kapi- talen- tet Equi- ty Return ratio | Egen- kapi- talen- andel Equi- ty ratio | Lik- vidi- tets- grad Cur- rent ratio |
|--|---|---|---|---|---|---|---|---|
| | | | Drifts- resul- tat Oper- ating profit | Resul- tat før ekstra- ord. poster Profit before extra- ord. items | | | | |
| | Million kroner | | Prosent Per cent | | | | | |
| 332 Møbler og innredninger av tre..... | 11 | 1 551 | 1,1 | -2,9 | 2,0 | -35,4 | 10,5 | 1,66 |
| 100-199 sysselsatte..... | 7 | 638 | 3,3 | 0,3 | 6,1 | -0,7 | 21,1 | 1,49 |
| 200-499 "..... | 4 | 912 | -0,4 | -5,1 | -0,0 | -80,1 | 4,7 | 1,79 |
| 500- "..... | - | - | - | - | - | - | - | - |
| 34 Treforedling, grafisk, forlagsvirks. . | 80 | 28 340 | 5,5 | 4,8 | 9,4 | 15,1 | 29,3 | 1,74 |
| 100-199 sysselsatte..... | 45 | 6 388 | 3,9 | 3,0 | 8,2 | 14,7 | 25,7 | 1,54 |
| 200-499 "..... | 20 | 6 239 | 6,7 | 6,5 | 14,7 | 30,8 | 30,9 | 1,07 |
| 500- "..... | 15 | 15 714 | 5,8 | 4,8 | 8,5 | 11,8 | 29,8 | 2,06 |
| 341 Treforedling..... | 28 | 16 956 | 5,1 | 3,5 | 7,6 | 9,2 | 29,1 | 2,06 |
| 100-199 sysselsatte..... | 13 | 1 930 | 1,6 | 0,5 | 3,6 | 1,8 | 27,3 | 1,85 |
| 200-499 "..... | 7 | 2 406 | 3,3 | 1,2 | 6,1 | 4,3 | 32,1 | 1,16 |
| 500- "..... | 8 | 12 620 | 6,0 | 4,4 | 8,1 | 10,5 | 29,0 | 2,23 |
| 342 Grafisk prod. og forlagsvirksomhet.... | 52 | 11 384 | 6,2 | 6,7 | 14,4 | 31,4 | 29,9 | 1,28 |
| 100-199 sysselsatte..... | 32 | 4 458 | 4,9 | 4,1 | 10,4 | 21,7 | 24,9 | 1,44 |
| 200-499 "..... | 13 | 3 832 | 8,9 | 9,9 | 22,5 | 56,2 | 29,8 | 1,02 |
| 500- "..... | 7 | 3 094 | 4,6 | 6,4 | 12,2 | 20,1 | 37,5 | 1,35 |
| 35 Kjemiske prod., gummi-, plastprod. mv. | 37 | 19 573 | 9,8 | 17,4 | 10,8 | 23,1 | 21,1 | 1,25 |
| 100-199 sysselsatte..... | 14 | 2 089 | 5,3 | 4,5 | 9,9 | 16,6 | 38,0 | 1,72 |
| 200-499 "..... | 13 | 4 279 | 9,7 | 7,2 | 11,0 | 24,7 | 24,7 | 0,90 |
| 500- "..... | 10 | 13 205 | 10,6 | 22,8 | 10,8 | 23,2 | 20,5 | 1,27 |
| Av dette | | | | | | | | |
| 352 Kjemisk-tekniske produkter..... | 14 | 8 115 | 19,4 | 20,9 | 20,9 | 73,5 | 23,9 | 1,32 |
| 100-199 sysselsatte..... | 5 | 757 | 5,3 | 4,4 | 12,0 | 21,5 | 33,4 | 1,78 |
| 200-499 "..... | 5 | 1 839 | 13,0 | 9,0 | 11,7 | 38,4 | 15,7 | 0,75 |
| 500- "..... | 4 | 5 519 | 23,5 | 27,1 | 24,8 | 87,1 | 27,1 | 1,70 |
| 356 Plastvarer..... | 9 | 1 906 | 5,0 | 3,2 | 9,9 | 19,8 | 26,4 | 1,46 |
| 100-199 sysselsatte..... | 5 | 659 | 4,8 | 3,3 | 10,0 | 15,4 | 32,6 | 1,87 |
| 200-499 "..... | 3 | : | 4,0 | 2,5 | 8,7 | 18,4 | 22,7 | 1,06 |
| 500- "..... | 1 | : | : | : | : | : | : | : |
| 36 Mineralske produkter..... | 18 | 4 137 | 5,4 | 3,3 | 6,3 | 7,5 | 30,2 | 1,15 |
| 100-199 sysselsatte..... | 8 | : | 6,7 | 3,8 | 8,9 | 13,8 | 25,7 | 1,43 |
| 200-499 "..... | 9 | 2 218 | 2,2 | 0,9 | 4,1 | 0,4 | 33,8 | 1,53 |
| 500- "..... | 1 | : | : | : | : | : | : | : |
| 37 Metaller..... | 30 | 24 036 | -1,2 | -2,4 | 1,8 | -8,5 | 30,2 | 1,57 |
| 100-199 sysselsatte..... | 12 | 1 816 | -4,3 | -10,2 | -4,7 | -269,2 | -1,5 | 1,24 |
| 200-499 "..... | 10 | 3 346 | 0,3 | -2,8 | 1,4 | -8,1 | 36,2 | 1,70 |
| 500- "..... | 8 | 18 874 | -1,1 | -1,6 | 2,3 | -6,2 | 31,3 | 1,58 |
| 371 Jern, stål og ferrolegeringer..... | 22 | 9 799 | -2,7 | -8,4 | -1,0 | -24,9 | 23,6 | 1,25 |
| 100-199 sysselsatte..... | 10 | : | -6,7 | -13,7 | -7,2 | . | -6,3 | 1,20 |
| 200-499 "..... | 9 | : | -0,2 | -3,9 | 0,8 | -9,5 | 36,7 | 1,67 |
| 500- "..... | 3 | 5 419 | -3,0 | -9,2 | -0,9 | -24,1 | 23,3 | 1,12 |
| 372 Ikke-jernholdige metaller..... | 8 | 14 238 | -0,1 | 1,7 | 4,2 | 0,8 | 35,6 | 1,83 |
| 100-199 sysselsatte..... | 2 | : | : | : | : | : | : | : |
| 200-499 "..... | 1 | : | : | : | : | : | : | : |
| 500- "..... | 5 | 13 455 | -0,4 | 1,5 | 4,0 | 0,2 | 35,7 | 1,83 |

1) For English translation, see annex 7.

Tabell 15. Nøkkeltall for foretak i ulike næringshovedgrupper og sysselsettingsgrupper i bergverks-
(forts.) drift og industri, 1991 Key figures for enterprises in different industry major groups
and employment groups in mining and manufacturing, 1991

| Næringshovedgruppe og sysselsettingsgruppe Industry major group 1) and employment group | Tallet på foretak Number of enter- prises | Drifts- inn- tekter Oper- ating income | I prosent av driftsinntekter In per cent of operating income | | | | | | |
|--|---|---|---|---|---|---|---|---|------|
| | | | Drifts- resul- tat Oper- ating profit | Resul- tat før ekstra- poster Profit before extra- ord. items | Total- renta- bili- tet Return on total assets | Egen- kapi- tal- renta- tet Return on equity | Egen- kapi- tal- andel Equi- ty ratio | Lik- vidi- tets- grad Cur- rent ratio | |
| | | Million kroner | Prosent Per cent | | | | | | |
| 38 | Verkstedprodukter..... | 154 | 51 041 | 3,2 | 2,9 | 7,1 | 16,5 | 22,3 | 1,26 |
| | 100-199 sysselsatte..... | 79 | 11 096 | 1,4 | 0,3 | 4,2 | -0,2 | 13,3 | 1,19 |
| | 200-499 "..... | 51 | 14 581 | 4,4 | 3,8 | 8,5 | 22,1 | 20,3 | 1,18 |
| | 500- "..... | 24 | 25 365 | 3,3 | 3,4 | 7,5 | 17,8 | 27,8 | 1,36 |
| | Av dette | | | | | | | | |
| 381 | Metallvarer..... | 28 | 3 467 | 1,2 | -1,5 | 3,4 | -12,5 | 23,9 | 1,53 |
| | 100-199 sysselsatte..... | 20 | 1 870 | 0,5 | -1,8 | 2,6 | -15,0 | 25,0 | 1,74 |
| | 200-499 "..... | 7 | : | 0,9 | -2,8 | 2,9 | -27,9 | 17,2 | 1,30 |
| | 500- "..... | 1 | : | : | : | : | : | : | : |
| 382 | Maskiner..... | 46 | 24 442 | 2,9 | 3,3 | 7,5 | 17,4 | 24,7 | 1,27 |
| | 100-199 sysselsatte..... | 16 | 1 818 | 4,6 | 3,4 | 8,0 | 16,0 | 22,6 | 1,14 |
| | 200-499 "..... | 16 | 4 748 | 2,8 | 3,0 | 8,0 | 17,2 | 18,5 | 1,13 |
| | 500- "..... | 14 | 17 876 | 2,8 | 3,4 | 7,3 | 17,5 | 26,7 | 1,34 |
| 383 | Elektriske apparater og materiell..... | 33 | 9 824 | 4,3 | 3,6 | 7,7 | 15,8 | 31,3 | 1,37 |
| | 100-199 sysselsatte..... | 16 | 2 038 | 1,2 | -0,7 | 3,4 | -8,2 | 13,4 | 1,32 |
| | 200-499 "..... | 10 | 2 219 | 8,1 | 7,5 | 11,2 | 19,8 | 42,4 | 1,43 |
| | 500- "..... | 7 | 5 568 | 3,9 | 3,5 | 7,8 | 17,9 | 33,6 | 1,37 |
| 384 | Transportmidler..... | 43 | 12 606 | 3,1 | 2,5 | 6,5 | 34,3 | 9,9 | 1,16 |
| | 100-199 sysselsatte..... | 24 | 5 027 | 0,7 | 0,5 | 4,0 | 10,1 | 4,3 | 1,08 |
| | 200-499 "..... | 17 | : | 4,5 | 3,8 | 8,1 | 46,3 | 11,9 | 1,18 |
| | 500- "..... | 2 | : | : | : | : | : | : | : |
| 39 | Industriproduksjon ellers..... | 5 | 848 | 5,7 | 5,8 | 10,1 | 9,1 | 42,0 | 1,80 |
| | 100-199 sysselsatte..... | 2 | : | : | : | : | : | : | : |
| | 200-499 "..... | 2 | : | : | : | : | : | : | : |
| | 500- "..... | 1 | : | : | : | : | : | : | : |

1) For English translation, see annex 7.

Tabell 16. Nøkkeltall for foretak i ulike næringsgrupper i olje- og gassvirksomhet, bergverksdrift og industri. 1991 Key figures for enterprises in different industry groups in oil and gas activity, mining and manufacturing. 1991

| Næringsgruppe Industry group 1) | Tallet på foretak Number of enterprises | Driftsinntekter Operating income | I prosent av driftsinntekter In per cent of operating income | | | | Totalrentabilitet Return on total assets | Egenkapitalrenta Return on equity | Egenkapitalandel Equity ratio | Likviditetsgrad Current ratio |
|--|--|-------------------------------------|---|--|---------|----------|---|--------------------------------------|----------------------------------|----------------------------------|
| | | | Driftsresultat Operating profit | Resultat før ekstraord. poster Profit before extra-ord. items | Prosent | Per cent | | | | |
| | | Million kroner | | | | | | | | |
| 22,81021 OLJE- OG GASSVIRKSOMHET..... | 53 | 138 694 | 26,5 | 25,0 | 19,9 | 28,2 | 30,4 | 0,71 | | |
| 22 Utvinning av råolje og naturgass..... | 16 | 126 716 | 25,5 | 23,8 | 19,6 | 28,0 | 30,6 | 0,70 | | |
| 81021 Finans.virks. knyttet til utvinning... | 37 | 11 979 | 36,6 | 37,7 | 22,5 | 30,1 | 28,5 | 1,10 | | |
| 21,23,29,3 BERGVERKSDRIFT OG INDUSTRI..... | 474 | 187 911 | 3,6 | 3,7 | 7,9 | 12,4 | 24,9 | 1,35 | | |
| 21,23,29 Bergverksdrift..... | 10 | 2 078 | -6,6 | -7,0 | -4,3 | -18,8 | 40,5 | 1,90 | | |
| 21 Brytning av kull..... | 1 | : | : | : | : | : | : | : | : | |
| 23 Brytning og utvinning av malm..... | 6 | 959 | -14,7 | -13,0 | -10,1 | -23,6 | 48,8 | 2,01 | | |
| 29 Bergverksdrift ellers..... | 3 | : | 8,1 | 5,1 | 11,8 | 20,6 | 27,3 | 1,76 | | |
| 3 Industri..... | 464 | 185 833 | 3,7 | 3,8 | 8,1 | 13,0 | 24,7 | 1,35 | | |
| 31 Næringsmidler, drikke- og tobakksvarer | 90 | 49 715 | 3,7 | 3,2 | 10,8 | 26,8 | 25,8 | 1,32 | | |
| 311-2 Næringsmidler..... | 77 | 44 261 | 3,6 | 2,8 | 11,0 | 27,7 | 25,2 | 1,36 | | |
| 3111 Slaktning og produksjon av kjøttvarer.. | 19 | 15 238 | 2,1 | 1,5 | 10,7 | 18,6 | 29,5 | 1,32 | | |
| 3112 Meierivarer..... | 15 | 15 031 | 4,1 | 3,8 | 14,1 | 58,5 | 21,6 | 1,26 | | |
| 3114 Fiskevarer..... | 16 | 3 264 | 3,7 | 1,2 | 8,9 | 10,2 | 20,6 | 1,35 | | |
| 3115 Olje og fett..... | 4 | 704 | -2,0 | -2,6 | 0,5 | -14,7 | 34,1 | 1,61 | | |
| 3116 Kornvarer..... | 2 | : | : | : | : | : | : | : | | |
| 3117 Bakervarer..... | 7 | 1 013 | 3,7 | 2,6 | 10,5 | 27,5 | 20,6 | 1,02 | | |
| 3119 Sjokolade og sukkervarer..... | 3 | 2 181 | 6,5 | 5,2 | 12,3 | 53,6 | 16,5 | 1,28 | | |
| 3121 Næringsmidler ellers..... | 10 | 4 283 | 5,6 | 4,9 | 8,7 | 14,1 | 30,7 | 1,68 | | |
| 3122 Dyrefôr..... | 1 | : | : | : | : | : | : | : | | |
| 313-4 Drikkevarer og tobakksvarer..... | 13 | 5 454 | 5,0 | 6,3 | 10,2 | 24,0 | 27,7 | 1,20 | | |
| 3133 Brygging av øl..... | 10 | 2 366 | 6,4 | 5,6 | 9,1 | 17,8 | 27,0 | 1,11 | | |
| 3134 Mineralvann..... | 2 | : | : | : | : | : | : | : | | |
| 314 Tobakksvarer..... | 1 | : | : | : | : | : | : | : | | |
| 32 Tekstil-, bekl.varer, lær og lærvarer. | 16 | 1 709 | 6,0 | 3,6 | 9,8 | 11,8 | 34,8 | 1,79 | | |
| 321 Tekstilvarer..... | 12 | 1 519 | 6,3 | 3,8 | 9,9 | 12,0 | 35,2 | 1,83 | | |
| 3211 Spinning, veving og etterbehandling... | 5 | 587 | 7,0 | 4,7 | 9,1 | 11,3 | 39,4 | 2,40 | | |
| 3212 Søm av tekstiler, unntatt klær..... | 1 | : | : | : | : | : | : | : | | |
| 3213 Trikotasjevarer..... | 4 | 704 | 5,6 | 2,9 | 10,6 | 12,7 | 30,5 | 1,54 | | |
| 3215 Tauverk og nett..... | 1 | : | : | : | : | : | : | : | | |
| 3219 Tekstilvarer ellers..... | 1 | : | : | : | : | : | : | : | | |
| 322 Klær, unntatt skotøy..... | 3 | : | 2,5 | 1,6 | 6,5 | 6,4 | 35,0 | 1,69 | | |
| 3221 Yttertøy av tekstilstoff og plast..... | 3 | : | 2,5 | 1,6 | 6,5 | 6,4 | 35,0 | 1,69 | | |
| 323 Lær og skinn, unntatt klær og skotøy.. | 1 | : | : | : | : | : | : | : | | |
| 3233 Reiseeffekter..... | 1 | : | : | : | : | : | : | : | | |
| 33 Trevarer..... | 34 | 6 433 | -2,2 | -5,0 | -1,9 | -34,6 | 20,1 | 1,30 | | |
| 331 Trevarer, unnt. møbler og innredninger | 23 | 4 882 | -3,2 | -5,6 | -3,2 | -34,5 | 23,2 | 1,22 | | |
| 3311 Trelast og andre bygn.mater. av tre... | 23 | 4 882 | -3,2 | -5,6 | -3,2 | -34,5 | 23,2 | 1,22 | | |
| 332 Møbler og innredninger av tre..... | 11 | 1 551 | 1,1 | -2,9 | 2,0 | -35,4 | 10,5 | 1,66 | | |
| 3321 Møbler..... | 8 | 982 | 4,1 | 0,1 | 6,4 | -4,2 | 4,3 | 1,69 | | |
| 3322 Innredninger..... | 3 | 569 | -4,1 | -8,1 | -4,3 | -42,3 | 20,1 | 1,61 | | |
| 34 Treforedling, grafisk, forlagsvirks. . | 80 | 28 340 | 5,5 | 4,8 | 9,4 | 15,1 | 29,3 | 1,74 | | |
| 341 Treforedling..... | 28 | 16 956 | 5,1 | 3,5 | 7,6 | 9,2 | 29,1 | 2,06 | | |
| 3411 Papirmasse, papir og papp..... | 18 | 12 731 | 4,8 | 2,7 | 6,7 | 6,1 | 27,9 | 2,33 | | |
| 3412 Papir- og pappemballasje..... | 6 | 2 346 | 6,0 | 4,2 | 10,2 | 19,6 | 30,9 | 0,98 | | |
| 3419 Papir- og pappvarer ellers..... | 4 | 1 879 | 6,6 | 7,8 | 15,3 | 26,4 | 44,4 | 1,29 | | |
| 342 Grafisk prod. og forlagsvirksomhet.... | 52 | 11 384 | 6,2 | 6,7 | 14,4 | 31,4 | 29,9 | 1,28 | | |
| 3421 Grafisk produksjon..... | 11 | 1 517 | 1,1 | -0,3 | 4,6 | -9,0 | 11,6 | 1,05 | | |
| 3422 Forlagsvirksomhet..... | 41 | 9 867 | 6,9 | 7,7 | 15,6 | 33,1 | 32,1 | 1,31 | | |

1) For English translation, see annex 7.

Tabell 16. Nøkkeltall for foretak i ulike næringsgrupper i olje- og gassvirksomhet, bergverksdrift og (forts.) industri. 1991 Key figures for enterprises in different industry groups in oil and gas activity, mining and manufacturing. 1991

| Næringsgruppe Industry group 1) | Tallet på foretak Number of enter- prises | Drifts- inn- tekter Oper- ating income | I prosent av driftsinntekter In per cent of operating income | | | | Total- renta- bili- tet Return total assets | Egen- kapi- tal- renta- tet bili- tet Return on equity | Egen- kapi- tal- andel Equi- ty ratio | Lik- vidi- grad Cur- rent ratio |
|------------------------------------|---|---|---|---|---------|----------|---|---|---|--|
| | | | Drifts- resul- tat Oper- ating profit | Resul- tat før ekstra- ord. Profit before extra- ord. items | Prosent | Per cent | | | | |
| | | Million kroner | | | Prosent | Per cent | | | | |
| 35 | Kjemiske prod., gummi-, plastprod. mv. | 37 | 19 573 | 9,8 | 17,4 | 10,8 | 23,1 | 21,1 | 1,25 | |
| 351 | Kjemiske råvarer 2)..... | 8 | 6 904 | 2,0 | 22,4 | 9,2 | 14,0 | 20,0 | 1,22 | |
| 3511 | Kjemiske grunnstoffer og forbindelser. | 6 | : | 8,7 | 6,3 | 9,2 | 12,2 | 40,7 | 1,64 | |
| 3512 | Kunstgjødsel og plantevernmidler..... | 1 | : | : | : | : | : | : | : | |
| 3513 | Basisplast og kunstfibrer..... | 1 | : | : | : | : | : | : | : | |
| 352 | Kjemisk-tekniske produkter..... | 14 | 8 115 | 19,4 | 20,9 | 20,9 | 73,5 | 23,9 | 1,32 | |
| 3521 | Maling og lakk..... | 3 | 1 333 | 2,2 | 1,3 | 4,4 | 1,1 | 28,2 | 1,16 | |
| 3522 | Farmasøytiske produkter..... | 6 | 3 173 | 37,6 | 41,4 | 32,8 | 117,9 | 22,4 | 1,62 | |
| 3523 | Vaskemidler og toalettpreparater..... | 2 | : | : | : | : | : | : | : | |
| 3529 | Kjemisk-tekniske produkter ellers..... | 3 | : | 13,4 | 10,9 | 10,0 | 45,0 | 23,8 | 0,79 | |
| 354 | Jordolje- og kullprodukter..... | 3 | 2 088 | 4,9 | 5,3 | 11,3 | 21,5 | 39,7 | 1,46 | |
| 355 | Prod. og reparasjon av gummiprodukter. | 3 | 560 | 1,3 | 0,7 | 3,3 | 1,4 | 40,4 | 1,22 | |
| 356 | Plastvarer..... | 9 | 1 906 | 5,0 | 3,2 | 9,9 | 19,8 | 26,4 | 1,46 | |
| 36 | Mineralske produkter..... | 18 | 4 137 | 5,4 | 3,3 | 6,3 | 7,5 | 30,2 | 1,15 | |
| 361 | Keramiske produkter..... | 3 | 279 | 4,2 | 3,4 | 7,3 | 10,9 | 41,5 | 1,82 | |
| 362 | Glass og glassvarer..... | 4 | 741 | 11,2 | 10,8 | 14,2 | 18,8 | 43,2 | 2,56 | |
| 369 | Mineralske produkter ellers..... | 11 | 3 117 | 4,2 | 1,5 | 4,7 | 4,0 | 27,1 | 0,93 | |
| 3691 | Teglvarer..... | 1 | : | : | : | : | : | : | : | |
| 3692 | Sement og kalk..... | 1 | : | : | : | : | : | : | : | |
| 3699 | Jord- og steinvarer ellers..... | 9 | : | 0,8 | -1,6 | 1,8 | -7,1 | 26,8 | 1,25 | |
| 37 | Metaller..... | 30 | 24 036 | -1,2 | -2,4 | 1,8 | -8,5 | 30,2 | 1,57 | |
| 371 | Jern, stål og ferrolegeringer..... | 22 | 9 799 | -2,7 | -8,4 | -1,0 | -24,9 | 23,6 | 1,25 | |
| 372 | Ikke-jernholdige metaller..... | 8 | 14 238 | -0,1 | 1,7 | 4,2 | 0,8 | 35,6 | 1,83 | |
| 38 | Verkstedprodukter..... | 154 | 51 041 | 3,2 | 2,9 | 7,1 | 16,5 | 22,3 | 1,26 | |
| 381 | Metallvarer..... | 28 | 3 467 | 1,2 | -1,5 | 3,4 | -12,5 | 23,9 | 1,53 | |
| 3811 | Hushold.art., verktøy, låser og beslag | 2 | : | : | : | : | : | : | : | |
| 3812 | Møbler av metall..... | 2 | : | : | : | : | : | : | : | |
| 3813 | Metallkonstruksjoner..... | 9 | 1 054 | 2,4 | 1,2 | 6,0 | 4,1 | 22,0 | 1,38 | |
| 3819 | Metallvarer ellers..... | 15 | 1 896 | 1,4 | -0,9 | 4,1 | -5,9 | 30,5 | 1,71 | |
| 382 | Maskiner..... | 46 | 24 442 | 2,9 | 3,3 | 7,5 | 17,4 | 24,7 | 1,27 | |
| 3821 | Kraftmaskiner og motorer..... | 2 | : | : | : | : | : | : | : | |
| 3822 | Jordbruksmaskiner..... | 4 | 1 068 | 4,7 | 1,2 | 7,7 | 3,7 | 38,3 | 1,88 | |
| 3824 | Industri-maskiner ellers..... | 24 | 14 734 | 2,8 | 3,1 | 7,1 | 22,0 | 21,0 | 1,20 | |
| 3825 | Kontormaskiner..... | 1 | : | : | : | : | : | : | : | |
| 3829 | Maskiner ellers..... | 15 | 7 610 | 2,9 | 4,2 | 8,1 | 15,3 | 27,6 | 1,32 | |
| 383 | Elektriske apparater og materiell..... | 33 | 9 824 | 4,3 | 3,6 | 7,7 | 15,8 | 31,3 | 1,37 | |
| 3831 | El-motorer og materiell for el-prod.. | 8 | 2 552 | 5,6 | 5,3 | 9,6 | 23,3 | 32,1 | 1,36 | |
| 3832 | Signal-, radio- og annet telemateriell | 14 | 4 525 | 2,9 | 1,9 | 5,9 | 9,7 | 28,8 | 1,49 | |
| 3833 | Elektriske husholdningsapparater..... | 2 | : | : | : | : | : | : | : | |
| 3839 | Elektr. apparater og materiell ellers. | 9 | : | 5,4 | 4,8 | 8,4 | 17,7 | 34,6 | 1,15 | |
| 384 | Transportmidler..... | 43 | 12 606 | 3,1 | 2,5 | 6,5 | 34,3 | 9,9 | 1,16 | |
| 3841 | Bygging av fartøyer..... | 34 | 10 720 | 3,6 | 3,2 | 7,6 | 55,5 | 9,0 | 1,15 | |
| 3842 | Prod. og rep. av jernbanemateriell mv. | 1 | : | : | : | : | : | : | : | |
| 3843 | Motorkjøretøyer, unntatt motorsykler.. | 6 | 831 | -2,2 | -5,4 | -2,9 | -115,1 | 7,4 | 1,08 | |
| 3844 | Motorsykler og sykler..... | 1 | : | : | : | : | : | : | : | |
| 3845 | Fly..... | 1 | : | : | : | : | : | : | : | |
| 385 | Tekn. og vitensk. instr., fotoart. mv. | 4 | 701 | 5,6 | 5,8 | 9,6 | 13,3 | 33,1 | 1,04 | |
| 3851 | Tekn./vit.sk. instr. ikke nevnt ellers | 2 | : | : | : | : | : | : | : | |
| 3852 | Fotoartikler og optiske artikler..... | 2 | : | : | : | : | : | : | : | |
| 39 | Industriproduksjon ellers..... | 5 | 848 | 5,7 | 5,8 | 10,1 | 9,1 | 42,0 | 1,80 | |
| 3901 | Gull- og sølvvarer..... | 2 | : | : | : | : | : | : | : | |
| 3903 | Sportsartikler..... | 1 | : | : | : | : | : | : | : | |
| 3909 | Annen industriproduksjon..... | 2 | : | : | : | : | : | : | : | |

2) Tallene er sterkt påvirket av et foretak med betydelig virksomhet i andre bransjer og gir derfor ikke noe uttrykk for forholdene i bransjen generelt.

1) For English translation, see annex 7. 2) The figures are strongly influenced by an enterprise with considerable activity in other industry groups and therefore don't express the general conditions in the group.

Tabell 17. Foretak etter størrelsen på totalrentabilitet i ulike næringshovedgrupper/konkurransetyper i olje- og gassvirksomhet, bergverksdrift og industri. 1991 Enterprises by size of return on total assets in different industry major groups/competitive types in oil and gas activity, mining and manufacturing. 1991

| Næringshovedgruppe/konkurransetype Industry major group/competitive type 1) | I alt Total | Totalrentabilitet. Prosent Return on total assets. Per cent | | | | | | | |
|--|----------------|--|----------|----------|------------|------------|------------|------------|-------|
| | | < 0,0 | 0,0- 4,9 | 5,0- 9,9 | 10,0- 14,9 | 15,0- 19,9 | 20,0- 29,9 | 30,0- 39,9 | 40,0- |
| NÆRINGSHOVEDGRUPPE | | | | | | | | | |
| 22,81021 OLJE- OG GASSVIRKSOMHET..... | 53 | 13 | 13 | 3 | 6 | 2 | 5 | 8 | 3 |
| 22 Utvinning av råolje og naturgass..... | 16 | 3 | - | - | 3 | 1 | 4 | 3 | 2 |
| 81021 Finans.virks. knyttet til utvinning... | 37 | 10 | 13 | 3 | 3 | 1 | 1 | 5 | 1 |
| 21,23,29,3 BERGVERKSDRIFT OG INDUSTRI..... | 474 | 96 | 71 | 120 | 98 | 60 | 23 | - | 6 |
| 21,23,29 Bergverksdrift..... | 10 | 5 | 2 | 1 | 1 | - | 1 | - | - |
| 3 Industri..... | 464 | 91 | 69 | 119 | 97 | 60 | 22 | - | 6 |
| 31 Næringsmidler, drikke- og tobakkvarer | 90 | 9 | 11 | 22 | 27 | 15 | 6 | - | - |
| 311-2 Næringsmidler..... | 77 | 8 | 11 | 19 | 20 | 14 | 5 | - | - |
| 313-4 Drikkevarer og tobakkvarer..... | 13 | 1 | - | 3 | 7 | 1 | 1 | - | - |
| 32 Tekstil-, bekl.varer, lær og lærvarer. | 16 | 1 | 3 | 3 | 5 | 4 | - | - | - |
| 321 Tekstilvarer..... | 12 | 1 | 1 | 3 | 5 | 2 | - | - | - |
| 322 Klær, unntatt skotøy..... | 3 | : | : | : | : | : | : | : | : |
| 323 Lær og skinn, unntatt klær og skotøy.. | 1 | : | : | : | : | : | : | : | : |
| 33 Trevarer..... | 34 | 15 | 8 | 5 | 2 | 2 | 2 | - | - |
| 331 Trevarer, unnt. møbler og innredninger | 23 | 11 | 6 | 4 | 1 | - | 1 | - | - |
| 332 Møbler og innredninger av tre..... | 11 | 4 | 2 | 1 | 1 | 2 | 1 | - | - |
| 34 Treforedling, grafisk, forlagsvirks. . | 80 | 10 | 15 | 23 | 16 | 9 | 4 | - | 3 |
| 341 Treforedling..... | 28 | 4 | 7 | 8 | 4 | 4 | 1 | - | - |
| 342 Grafisk prod. og forlagsvirksomhet.... | 52 | 6 | 8 | 15 | 12 | 5 | 3 | - | 3 |
| 35 Kjemiske prod., gummi-, plastprod. mv. | 37 | 4 | 3 | 12 | 9 | 5 | 3 | - | 1 |
| 351 Kjemiske råvarer..... | 8 | 2 | - | 3 | 1 | 1 | 1 | - | - |
| 352 Kjemisk-tekniske produkter..... | 14 | - | 3 | 4 | 2 | 3 | 1 | - | 1 |
| 354 Jordolje- og kullprodukter..... | 3 | - | - | 2 | - | - | 1 | - | - |
| 355 Prod. og reparasjon av gummiprodukter. | 3 | 1 | - | 1 | 1 | - | - | - | - |
| 356 Plastvarer..... | 9 | 1 | - | 2 | 5 | 1 | - | - | - |
| 36 Mineralske produkter..... | 18 | 4 | 4 | 5 | 4 | - | 1 | - | - |
| 361 Keramiske produkter..... | 3 | - | 1 | 1 | 1 | - | - | - | - |
| 362 Glass og glassvarer..... | 4 | - | - | 1 | 2 | - | 1 | - | - |
| 369 Mineralske produkter ellers..... | 11 | 4 | 3 | 3 | 1 | - | - | - | - |
| 37 Metaller..... | 30 | 12 | 3 | 10 | 4 | - | 1 | - | - |
| 371 Jern, stål og ferrolegeringer..... | 22 | 10 | 1 | 8 | 3 | - | - | - | - |
| 372 Ikke-jernholdige metaller..... | 8 | 2 | 2 | 2 | 1 | - | 1 | - | - |
| 38 Verkstedprodukter..... | 154 | 35 | 22 | 38 | 29 | 23 | 5 | - | 2 |
| 381 Metallvarer..... | 28 | 10 | 3 | 6 | 5 | 4 | - | - | - |
| 382 Maskiner..... | 46 | 7 | 5 | 12 | 11 | 7 | 3 | - | 1 |
| 383 Elektriske apparater og materiell.... | 33 | 8 | 5 | 6 | 6 | 7 | 1 | - | - |
| 384 Transportmidler..... | 43 | 9 | 8 | 13 | 6 | 5 | 1 | - | 1 |
| 385 Tekn. og vitensk. instr., fotoart. mv. | 4 | 1 | 1 | 1 | 1 | - | - | - | - |
| 39 Industriproduksjon ellers..... | 5 | 1 | - | 1 | 1 | 2 | - | - | - |
| KONKURRANSETYPE I BERGVERKSDRIFT OG INDUSTRI | | | | | | | | | |
| Skjermet industri..... | 142 | 15 | 19 | 37 | 39 | 20 | 9 | - | 3 |
| Bergverksdrift og utekonkurrerende industri. | 76 | 23 | 12 | 22 | 10 | 5 | 4 | - | - |
| Hjemmekonkurrerende industri..... | 256 | 58 | 40 | 61 | 49 | 35 | 10 | - | 3 |

1) For English translation, see annex 7.

Tabell 18. Foretak etter størrelsen på egenkapitalrentabilitet i ulike næringshovedgrupper/konkurransetyper i olje- og gassvirksomhet, bergverksdrift og industri. 1991 Enterprises by size of return on equity in different industry major groups/competitive types in oil and gas activity, mining and manufacturing. 1991

| Næringshovedgruppe/konkurransetype Industry major group/competitive type 1) | I alt Total | Egenkapitalrentabilitet. Prosent Return on equity. Per cent | | | | | | | |
|--|----------------|--|----------|----------|------------|------------|------------|------------|-------|
| | | < 0,0 | 0,0- 4,9 | 5,0- 9,9 | 10,0- 14,9 | 15,0- 19,9 | 20,0- 29,9 | 30,0- 39,9 | 40,0- |
| NÆRINGSHOVEDGRUPPE | | | | | | | | | |
| 22,81021 OLJE- OG GASSVIRKSOMHET..... | 53 | 17 | 10 | 3 | 2 | 1 | 3 | - | 17 |
| 22 Utvinning av råolje og naturgass..... | 16 | 4 | - | - | - | 1 | 3 | - | 8 |
| 81021 Finans.virks. knyttet til utvinning... | 37 | 13 | 10 | 3 | 2 | - | - | - | 9 |
| 21,23,29,3 BERGVERKSDRIFT OG INDUSTRI..... | 474 | 147 | 22 | 32 | 35 | 31 | 47 | 36 | 124 |
| 21,23,29 Bergverksdrift..... | 10 | 6 | 2 | - | - | 1 | - | - | 1 |
| 3 Industri..... | 464 | 141 | 20 | 32 | 35 | 30 | 47 | 36 | 123 |
| 31 Næringsmidler, drikke- og tobakksvarer | 90 | 21 | 1 | 6 | 6 | 5 | 14 | 5 | 32 |
| 311-2 Næringsmidler..... | 77 | 20 | 1 | 6 | 5 | 4 | 12 | 4 | 25 |
| 313-4 Drikkevarer og tobakksvarer..... | 13 | 1 | - | - | 1 | 1 | 2 | 1 | 7 |
| 32 Tekstil-, bekl.varer, lær og lærvarer. | 16 | 4 | 1 | - | 2 | 2 | 2 | 2 | 3 |
| 321 Tekstilvarer..... | 12 | 2 | 1 | - | 2 | 2 | 2 | 2 | 1 |
| 322 Klær, unntatt skotøy..... | 3 | : | : | : | : | : | : | : | : |
| 323 Lær og skinn, unntatt klær og skotøy.. | 1 | : | : | : | : | : | : | : | : |
| 33 Trevarer..... | 34 | 20 | 1 | 2 | 4 | 2 | 2 | - | 3 |
| 331 Trevarer, unnt. møbler og innredninger | 23 | 14 | 1 | 2 | 3 | 1 | 1 | - | 1 |
| 332 Møbler og innredninger av tre..... | 11 | 6 | - | - | 1 | 1 | 1 | - | 2 |
| 34 Treforedling, grafisk, forlagsvirks. . | 80 | 22 | 6 | 5 | 8 | 6 | 8 | 7 | 18 |
| 341 Treforedling..... | 28 | 9 | 2 | 3 | 3 | 1 | 2 | 3 | 5 |
| 342 Grafisk prod. og forlagsvirksomhet.... | 52 | 13 | 4 | 2 | 5 | 5 | 6 | 4 | 13 |
| 35 Kjemiske prod., gummi-, plastprod. mv. | 37 | 6 | 2 | 2 | 3 | 2 | 10 | 4 | 8 |
| 351 Kjemiske råvarer..... | 8 | 2 | - | 1 | 2 | - | 2 | - | 1 |
| 352 Kjemisk-tekniske produkter..... | 14 | 1 | 2 | - | - | 2 | 2 | 2 | 5 |
| 354 Jordolje- og kullprodukter..... | 3 | - | - | - | 1 | - | 1 | - | 1 |
| 355 Prod. og reparasjon av gummiprodukter. | 3 | 1 | - | 1 | - | - | 1 | - | - |
| 356 Plastvarer..... | 9 | 2 | - | - | - | - | 4 | 2 | 1 |
| 36 Mineralske produkter..... | 18 | 7 | - | 2 | 1 | 4 | 1 | 2 | 1 |
| 361 Keramiske produkter..... | 3 | 1 | - | 1 | - | - | - | 1 | - |
| 362 Glass og glassvarer..... | 4 | - | - | - | - | 2 | - | 1 | 1 |
| 369 Mineralske produkter ellers..... | 11 | 6 | - | 1 | 1 | 2 | 1 | - | - |
| 37 Metaller..... | 30 | 14 | 1 | 4 | 3 | 1 | 1 | 2 | 4 |
| 371 Jern, stål og ferrolegeringer..... | 22 | 11 | - | 3 | 3 | 1 | - | 1 | 3 |
| 372 Ikke-jernholdige metaller..... | 8 | 3 | 1 | 1 | - | - | 1 | 1 | 1 |
| 38 Verkstedprodukter..... | 154 | 46 | 8 | 10 | 8 | 8 | 8 | 13 | 53 |
| 381 Metallvarer..... | 28 | 12 | 1 | 3 | 2 | - | 2 | 1 | 7 |
| 382 Maskiner..... | 46 | 9 | 2 | 4 | 4 | 5 | 2 | 5 | 15 |
| 383 Elektriske apparater og materiell..... | 33 | 11 | 2 | 2 | - | 1 | 2 | 5 | 10 |
| 384 Transportmidler..... | 43 | 12 | 3 | 1 | 1 | 2 | 2 | 1 | 21 |
| 385 Tekn. og vitensk. instr., fotoart. mv. | 4 | 2 | - | - | 1 | - | - | 1 | - |
| 39 Industriproduksjon ellers..... | 5 | 1 | - | 1 | - | - | 1 | 1 | 1 |
| KONKURRANSETYPE I BERGVERKSDRIFT OG INDUSTRI | | | | | | | | | |
| Skjermet industri..... | 142 | 34 | 5 | 8 | 11 | 10 | 20 | 9 | 45 |
| Bergverksdrift og utekonkurrerende industri. | 76 | 31 | 5 | 8 | 8 | 3 | 5 | 5 | 11 |
| Hjemmekonkurrerende industri..... | 256 | 82 | 12 | 16 | 16 | 18 | 22 | 22 | 68 |

1) For English translation, see annex 7.

Tabell 19. Foretak etter størrelsen på egenkapitalandel i ulike næringshovedgrupper/konkurransetyper i olje- og gassvirksomhet, bergverksdrift og industri. 1991 Enterprises by size of equity ratio in different industry major groups/competitive types in oil and gas activity, mining and manufacturing. 1991

| Næringshovedgruppe/konkurransetype Industry major group/competitive type 1) | I alt Total | Egenkapitalandel. Prosent Equity ratio. Per cent | | | | | | | |
|--|----------------|---|----------|----------|------------|------------|------------|------------|-------|
| | | < 0,0 | 0,0- 4,9 | 5,0- 9,9 | 10,0- 14,9 | 15,0- 19,9 | 20,0- 29,9 | 30,0- 39,9 | 40,0- |
| NÆRINGSHOVEDGRUPPE | | | | | | | | | |
| 22,81021 OLJE- OG GASSVIRKSOMHET..... | 53 | 12 | 5 | 2 | - | 3 | 2 | 5 | 24 |
| 22 Utvinning av råolje og naturgass..... | 16 | 3 | - | - | - | 2 | 1 | 2 | 8 |
| 81021 Finans.virks. knyttet til utvinning... | 37 | 9 | 5 | 2 | - | 1 | 1 | 3 | 16 |
| 21,23,29,3 BERGVERKSDRIFT OG INDUSTRI..... | 474 | 28 | 17 | 44 | 40 | 47 | 121 | 90 | 87 |
| 21,23,29 Bergverksdrift..... | 10 | 2 | - | 1 | - | - | 1 | 1 | 5 |
| 3 Industri..... | 464 | 26 | 17 | 43 | 40 | 47 | 120 | 89 | 82 |
| 31 Næringsmidler, drikke- og tobakksvarer | 90 | 2 | 4 | 6 | 9 | 15 | 30 | 14 | 10 |
| 311-2 Næringsmidler..... | 77 | 2 | 4 | 4 | 9 | 14 | 23 | 11 | 10 |
| 313-4 Drikkevarer og tobakksvarer..... | 13 | - | - | 2 | - | 1 | 7 | 3 | - |
| 32 Tekstil-, bekl.varer, lær og lærvarer. | 16 | - | 1 | - | 1 | 1 | 3 | 4 | 6 |
| 321 Tekstilvarer..... | 12 | - | - | - | 1 | 1 | 2 | 3 | 5 |
| 322 Klær, unntatt skotøy..... | 3 | : | : | : | : | : | : | : | : |
| 323 Lær og skinn, unntatt klær og skotøy.. | 1 | : | : | : | : | : | : | : | : |
| 33 Trevarer..... | 34 | 5 | 1 | 1 | 3 | 3 | 4 | 10 | 7 |
| 331 Trevarer, unnt. møbler og innredninger | 23 | 3 | 1 | 1 | 2 | 1 | 1 | 7 | 7 |
| 332 Møbler og innredninger av tre..... | 11 | 2 | - | - | 1 | 2 | 3 | 3 | - |
| 34 Treforedling, grafisk, forlagsvirks. . | 80 | 8 | 2 | 3 | 5 | 6 | 24 | 16 | 16 |
| 341 Treforedling..... | 28 | - | - | - | 3 | 1 | 10 | 8 | 6 |
| 342 Grafisk prod. og forlagsvirksomhet.... | 52 | 8 | 2 | 3 | 2 | 5 | 14 | 8 | 10 |
| 35 Kjemiske prod., gummi-, plastprod. mv. | 37 | - | 1 | 1 | 2 | 1 | 13 | 6 | 13 |
| 351 Kjemiske råvarer..... | 8 | - | - | - | - | 1 | 1 | 1 | 5 |
| 352 Kjemisk-tekniske produkter..... | 14 | - | - | 1 | 2 | - | 7 | 1 | 3 |
| 354 Jordolje- og kullprodukter..... | 3 | - | - | - | - | - | 1 | - | 2 |
| 355 Prod. og reparasjon av gummiprodukter. | 3 | - | - | - | - | - | - | 1 | 2 |
| 356 Plastvarer..... | 9 | - | 1 | - | - | - | 4 | 3 | 1 |
| 36 Mineralske produkter..... | 18 | - | - | 3 | 1 | 2 | 5 | 3 | 4 |
| 361 Keramiske produkter..... | 3 | - | - | - | - | - | - | 2 | 1 |
| 362 Glass og glassvarer..... | 4 | - | - | 1 | - | 1 | - | - | 2 |
| 369 Mineralske produkter ellers..... | 11 | - | - | 2 | 1 | 1 | 5 | 1 | 1 |
| 37 Metaller..... | 30 | 2 | - | 4 | 2 | 5 | 6 | 5 | 6 |
| 371 Jern, stål og ferrolegeringer..... | 22 | 2 | - | 3 | 2 | 5 | 3 | 3 | 4 |
| 372 Ikke-jernholdige metaller..... | 8 | - | - | 1 | - | - | 3 | 2 | 2 |
| 38 Verkstedprodukter..... | 154 | 9 | 8 | 25 | 17 | 14 | 34 | 29 | 18 |
| 381 Metallvarer..... | 28 | 1 | 3 | 5 | 1 | 3 | 4 | 6 | 5 |
| 382 Maskiner..... | 46 | 2 | 1 | 5 | 8 | 6 | 10 | 9 | 5 |
| 383 Elektriske apparater og materiell..... | 33 | 1 | 1 | - | 2 | 1 | 10 | 11 | 7 |
| 384 Transportmidler..... | 43 | 5 | 3 | 15 | 6 | 4 | 8 | 2 | - |
| 385 Tekn. og vitensk. instr., fotoart. mv. | 4 | - | - | - | - | - | 2 | 1 | 1 |
| 39 Industriproduksjon ellers..... | 5 | - | - | - | - | - | 1 | 2 | 2 |
| KONKURRANSETYPE I BERGVERKSDRIFT OG INDUSTRI | | | | | | | | | |
| Skjermet industri..... | 142 | 10 | 6 | 9 | 11 | 20 | 44 | 22 | 20 |
| Bergverksdrift og utekonkurrerende industri. | 76 | 4 | - | 5 | 5 | 7 | 18 | 15 | 22 |
| Hjemmekonkurrerende industri..... | 256 | 14 | 11 | 30 | 24 | 20 | 59 | 53 | 45 |

1) For English translation, see annex 7.

Tabell 20. Sysselsetting i foretak i regnskapsstatistikken i prosent av sysselsetting i alle foretak i ulike næringsgrupper i olje- og gassvirksomhet, bergverksdrift og industri. 1991 Employment in enterprises in statistics of accounts in percentage of employment in all enterprises in different industry groups in oil and gas activity, mining and manufacturing. 1991

| Næringsgruppe Industry group 1) | Syssel- settings- andel Employment ratio | Næringsgruppe | Syssel- settings- andel |
|--|--|---|-------------------------------|
| | Prosent Per cent | | Prosent |
| 22,81021 OLJE- OG GASSVIRKSOMHET..... | 100 | 35 Kjemiske prod., gummi-, plastprod. mv. | 70 |
| 22 Utvinning av råolje og naturgass..... | 100 | 351 Kjemiske råvarer..... | 87 |
| 81021 Finans.virks. knyttet til utvinning... | 100 | 3511 Kjemiske grunnstoffer og forbindelser. | 79 |
| | | 3512 Kunstgjødsel og plantevernmidler..... | 100 |
| | | 3513 Basisplast og kunstfibrer..... | 50 |
| | | 352 Kjemisk-tekniske produkter..... | 78 |
| 21,23,29,3 BERGVERKSDRIFT OG INDUSTRI..... | 57 | 3521 Maling og lakk..... | 68 |
| | | 3522 Farmasøytiske produkter..... | 98 |
| 21,23,29 Bergverksdrift..... | 52 | 3523 Vaskemidler og toalettpreparater..... | 90 |
| | | 3529 Kjemisk-tekniske produkter ellers..... | 59 |
| 21 Bryting av kull..... | 100 | 354 Jordolje- og kullprodukter..... | 98 |
| 23 Bryting og utvinning av malm..... | 90 | 355 Prod. og reparasjon av gummiprodukter. | 70 |
| 29 Bergverksdrift ellers..... | 21 | 356 Plastvarer..... | 37 |
| 3 Industri..... | 57 | 36 Mineralske produkter..... | 51 |
| | | 361 Keramiske produkter..... | 76 |
| 31 Næringsmidler, drikke- og tobakksvarer | 58 | 362 Glass og glassvarer..... | 57 |
| 311-2 Næringsmidler..... | 55 | 369 Mineralske produkter ellers..... | 47 |
| 3111 Slakting og produksjon av kjøttvarer.. | 72 | 3691 Teglvare..... | 73 |
| 3112 Meierivarer..... | 93 | 3692 Sement og kalk..... | 88 |
| 3114 Fiskevarer..... | 33 | 3699 Jord- og steinvarer ellers..... | 41 |
| 3115 Olje og fett..... | 44 | | |
| 3116 Kornvarer..... | 54 | 37 Metaller..... | 94 |
| 3117 Bakervarer..... | 14 | 371 Jern, stål og ferrolegeringer..... | 94 |
| 3119 Sjokolade og sukkervarer..... | 98 | 372 Ikke-jernholdige metaller..... | 94 |
| 3121 Næringsmidler ellers..... | 71 | | |
| 3122 Dyrefor..... | 25 | 38 Verkstedprodukter..... | 54 |
| 313-4 Drikkevarer og tobakksvarer..... | 88 | 381 Metallvarer..... | 22 |
| 3133 Brygging av øl..... | 95 | 3811 Hushold.art., verktøy, låser og beslag | 23 |
| 3134 Mineralvann..... | 80 | 3812 Møbler av metall..... | 30 |
| 314 Tobakksvarer..... | 90 | 3813 Metallkonstruksjoner..... | 21 |
| | | 3819 Metallvarer ellers..... | 22 |
| 32 Tekstil-, bekl.varer, lær og lærvarer. | 27 | 382 Maskiner..... | 71 |
| 321 Tekstilvarer..... | 34 | 3821 Kraftmaskiner og motorer..... | 73 |
| 3211 Spinning, veving og etterbehandling... | 53 | 3822 Jordbruksmaskiner..... | 81 |
| 3212 Søm av tekstiler, unntatt klær..... | 9 | 3824 Industrimaskiner ellers..... | 87 |
| 3213 Trikotasjevarer..... | 47 | 3825 Kontormaskiner..... | 70 |
| 3215 Tauverk og nett..... | 12 | 3829 Maskiner ellers..... | 55 |
| 3219 Tekstilvarer ellers..... | 47 | 383 Elektriske apparater og materiell..... | 66 |
| 322 Klær, unntatt skotøy..... | 14 | 3831 El-motorer og materiell for el-prod. . | 69 |
| 3221 Yttertøy av tekstilstoff og plast..... | 17 | 3832 Signal-, radio- og annet telemateriell | 69 |
| 323 Lær og skinn, unntatt klær og skotøy.. | 23 | 3833 Elektriske husholdningsapparater..... | 46 |
| 3233 Reiseeffekter..... | 40 | 3839 Elektr. apparater og materiell ellers. | 60 |
| | | 384 Transportmidler..... | 55 |
| 33 Trevarer..... | 30 | 3841 Bygging av fartøyer..... | 53 |
| 331 Trevarer, unnt. møbler og innredninger | 32 | 3842 Prod. og rep. av jernbanemateriell mv. | 89 |
| 3311 Trelast og andre bygn.mater. av tre... | 35 | 3843 Motorkjøretøyer, unntatt motorsykler.. | 48 |
| 332 Møbler og innredninger av tre..... | 27 | 3844 Motorsykler og sykler..... | 100 |
| 3321 Møbler..... | 22 | 3845 Fly..... | 85 |
| 3322 Innredninger..... | 42 | 385 Tekn. og vitensk. instr., fotoart. mv. | 41 |
| | | 3851 Tekn./vit.sk. instr. ikke nevnt ellers | 33 |
| | | 3852 Fotoartikler og optiske artikler..... | 83 |
| 34 Treforedling, grafisk, forlagsvirks. . | 66 | | |
| 341 Treforedling..... | 91 | 39 Industriproduksjon ellers..... | 41 |
| 3411 Papirmasse, papir og papp..... | 96 | 3901 Gull- og sølvvarer..... | 23 |
| 3412 Papir- og pappemballasje..... | 81 | 3903 Sportsartikler..... | 56 |
| 3419 Papir- og pappvarer ellers..... | 82 | 3909 Annen industriproduksjon..... | 46 |
| 342 Grafisk prod. og forlagsvirksomhet.... | 56 | | |
| 3421 Grafisk produksjon..... | 16 | | |
| 3422 Forlagsvirksomhet..... | 75 | | |

1) For English translation, see annex 7.

Tabell 21. Utvalgte regnskapstall for foretak i engros-handel. 1987-1991. Identiske foretak 1990-1991
 Selected accounting figures for enterprises in wholesale trade. 1987-1991. Identical enterprises
 1990-1991

| Utvalgte regnskapstall Selected accounting figures 1) | 1987 | | 1988 | | 1989 | | 1990 | |
|--|-------------------|--------------|---------|-------|---------|-------|---------|-------|
| | Million kroner | Pst. P.c. | Mill.kr | Pst. | Mill.kr | Pst. | Mill.kr | Pst. |
| RESULTATREGNSKAP | | | | | | | | |
| Driftsinntekter..... | 136 503 | 100,0 | 137 424 | 100,0 | 138 109 | 100,0 | 141 250 | 100,0 |
| Salgsinntekter (fratrullet avgifter) | 133 665 | 97,9 | 134 222 | 97,7 | 134 628 | 97,5 | 138 397 | 98,0 |
| Øvrige driftsinntekter..... | 2 839 | 2,1 | 3 202 | 2,3 | 3 481 | 2,5 | 2 853 | 2,0 |
| Driftskostnader..... | 133 697 | 97,9 | 135 361 | 98,5 | 136 438 | 98,8 | 139 109 | 98,5 |
| Vareforbruk..... | 106 296 | 77,9 | 104 437 | 76,0 | 104 855 | 75,9 | 107 999 | 76,5 |
| Lønnskostnader..... | 11 837 | 8,7 | 13 081 | 9,5 | 13 427 | 9,7 | 12 887 | 9,1 |
| Øvrige driftskostnader..... | 13 995 | 10,3 | 15 970 | 11,6 | 16 086 | 11,6 | 16 199 | 11,5 |
| Ordinære avskrivninger..... | 1 569 | 1,1 | 1 874 | 1,4 | 2 070 | 1,5 | 2 024 | 1,4 |
| Driftsresultat..... | 2 806 | 2,1 | 2 063 | 1,5 | 1 672 | 1,2 | 2 141 | 1,5 |
| Finansinntekter..... | 2 454 | 1,8 | 2 460 | 1,8 | 2 859 | 2,1 | 2 499 | 1,8 |
| Aksjeutbytte og renteinntekter..... | 2 068 | 1,5 | 2 073 | 1,5 | 2 561 | 1,9 | 2 039 | 1,4 |
| Øvrige finansinntekter..... | 386 | 0,3 | 387 | 0,3 | 298 | 0,2 | 459 | 0,3 |
| Finanskostnader..... | 3 053 | 2,2 | 3 283 | 2,4 | 3 796 | 2,7 | 3 041 | 2,2 |
| Rentekostnader..... | 2 700 | 2,0 | 2 931 | 2,1 | 3 354 | 2,4 | 2 677 | 1,9 |
| Øvrige finanskostnader..... | 353 | 0,3 | 352 | 0,3 | 442 | 0,3 | 363 | 0,3 |
| Resultat av finansielle poster..... | -600 | -0,4 | -822 | -0,6 | -937 | -0,7 | -542 | -0,4 |
| Resultat før ekstraordinære poster.... | 2 206 | 1,6 | 1 241 | 0,9 | 734 | 0,5 | 1 600 | 1,1 |
| Resultat før årsoppgjørdisposisjoner. | 2 359 | 1,7 | 1 210 | 0,9 | 1 240 | 0,9 | 2 548 | 1,8 |
| Diverse årsoppgjørdisposisjoner.... | 546 | 0,4 | 221 | 0,2 | 377 | 0,3 | 1 429 | 1,0 |
| Skatt på formue og inntekt..... | 856 | 0,6 | 649 | 0,5 | 601 | 0,4 | 770 | 0,5 |
| Årsoverskudd..... | 957 | 0,7 | 339 | 0,2 | 263 | 0,2 | 349 | 0,2 |
| Avsatt til egenkapital..... | 424 | 0,3 | -32 | -0,0 | -140 | -0,1 | -105 | -0,1 |
| Utbytte o.l. | 534 | 0,4 | 371 | 0,3 | 402 | 0,3 | 454 | 0,3 |
| BALANSE PR. 31.12. | | | | | | | | |
| Omløpsmidler..... | 43 713 | 70,2 | 44 831 | 67,6 | 46 647 | 63,0 | 45 914 | 67,4 |
| Kasse, bank, aksjer og obligasjoner. | 5 672 | 9,1 | 6 647 | 10,0 | 8 179 | 11,0 | 8 069 | 11,8 |
| Kunde- og vekselfordringer..... | 16 001 | 25,7 | 15 689 | 23,7 | 16 648 | 22,5 | 16 529 | 24,3 |
| Øvrige fordringer..... | 5 665 | 9,1 | 6 012 | 9,1 | 6 036 | 8,2 | 5 964 | 8,8 |
| Varelager..... | 16 376 | 26,3 | 16 483 | 24,9 | 15 783 | 21,3 | 15 352 | 22,5 |
| Anleggsmidler..... | 18 526 | 29,8 | 21 455 | 32,4 | 27 388 | 37,0 | 22 235 | 32,6 |
| Aksjer og obligasjoner..... | 2 510 | 4,0 | 2 718 | 4,1 | 6 017 | 8,1 | 3 439 | 5,0 |
| Fordringer..... | 2 202 | 3,5 | 3 216 | 4,9 | 4 828 | 6,5 | 2 958 | 4,3 |
| Varige driftsmidler, imm. eiendeler. | 13 814 | 22,2 | 15 522 | 23,4 | 16 542 | 22,3 | 15 839 | 23,2 |
| Kortsiktig gjeld..... | 33 925 | 54,5 | 35 481 | 53,5 | 37 707 | 50,9 | 33 484 | 49,1 |
| Leverandør- og vekselgjeld..... | 14 077 | 22,6 | 13 627 | 20,6 | 14 165 | 19,1 | 13 627 | 20,0 |
| Kassekreditt..... | 3 684 | 5,9 | 3 919 | 5,9 | 3 473 | 4,7 | 2 314 | 3,4 |
| Øvrig kortsiktig gjeld..... | 16 164 | 26,0 | 17 935 | 27,1 | 20 069 | 27,1 | 17 543 | 25,7 |
| Langsiktig gjeld..... | 9 866 | 15,9 | 11 163 | 16,8 | 14 671 | 19,8 | 12 452 | 18,3 |
| Betinget skattefrie avsetninger..... | 8 837 | 14,2 | 9 290 | 14,0 | 9 939 | 13,4 | 10 993 | 16,1 |
| Egenkapital..... | 9 612 | 15,4 | 10 353 | 15,6 | 11 717 | 15,8 | 11 220 | 16,5 |
| Aksjekapital o.l. | 4 016 | 6,5 | 4 536 | 6,8 | 5 605 | 7,6 | 5 339 | 7,8 |
| Reservfond mv. og oppskrivningsfond | 2 799 | 4,5 | 3 038 | 4,6 | 3 839 | 5,2 | 3 623 | 5,3 |
| Fri egenkapital..... | 2 797 | 4,5 | 2 778 | 4,2 | 2 273 | 3,1 | 2 259 | 3,3 |
| Totalkapital..... | 62 239 | 100,0 | 66 286 | 100,0 | 74 034 | 100,0 | 68 150 | 100,0 |
| FINANSIERINGSANALYSE | | | | | | | | |
| Tilførsel..... | 2 941 | 100,0 | 3 147 | 100,0 | 4 426 | 100,0 | 2 921 | 100,0 |
| Tilført fra årets virksomhet..... | 2 360 | 80,3 | 1 830 | 58,2 | 1 793 | 40,5 | 2 309 | 79,0 |
| Egenkapital tilført utenfra..... | 53 | 1,8 | 328 | 10,4 | 821 | 18,6 | 585 | 20,0 |
| Økning i langsiktig gjeld..... | 527 | 17,9 | 989 | 31,4 | 1 812 | 40,9 | 27 | 0,9 |
| Investering i anleggsmidler..... | 3 110 | 105,8 | 4 001 | 127,1 | 3 545 | 80,1 | 1 062 | 36,4 |
| Endring i arbeidskapital..... | -169 | -5,8 | -854 | -27,1 | 881 | 19,9 | 1 859 | 63,6 |
| NØKKELTALL | | | | | | | | |
| Tallet på foretak..... | 554 | | 561 | | 571 | | 530 | |
| Sysselsetting pr. 31.12. | 51 032 | | 52 388 | | 51 483 | | 47 052 | |
| Totalrentabilitet.....Pst. | 8,1 | | 6,3 | | 5,6 | | 6,4 | |
| Egenkapitalrentabilitet....." | 10,0 | | 4,0 | | 0,8 | | 5,1 | |
| Egenkapitalandel....." | 22,5 | | 22,6 | | 22,5 | | 24,5 | |
| Likviditetsgrad..... | 1,29 | | 1,26 | | 1,24 | | 1,37 | |

1) For English translation, see annex 4.

Tabell 21. Utvalgte regnskapstall for foretak i engros handel, 1987-1991. Identiske foretak 1990-1991
(forts.) Selected accounting figures for enterprises in wholesale trade, 1987-1991. Identical enterprises
1990-1991

| Utvalgte regnskapstall Selected accounting figures 1) | Identiske foretak Identical enterprises | | | | | |
|--|---|-------|---------|-------|---------|-------|
| | 1991 | | 1990 | | 1991 | |
| | Mill.kr | Pst. | Mill.kr | Pst. | Mill.kr | Pst. |
| RESULTATREGNSKAP | | | | | | |
| Driftsinntekter..... | 144 297 | 100,0 | 123 304 | 100,0 | 125 145 | 100,0 |
| Salgsinntekter (fratrasket avgifter) | 141 399 | 98,0 | 120 632 | 97,8 | 122 480 | 97,9 |
| Øvrige driftsinntekter..... | 2 898 | 2,0 | 2 672 | 2,2 | 2 664 | 2,1 |
| Driftskostnader..... | 142 621 | 98,8 | 120 901 | 98,1 | 123 215 | 98,5 |
| Vareforbruk..... | 110 413 | 76,5 | 94 291 | 76,5 | 96 378 | 77,0 |
| Lønnskostnader..... | 13 577 | 9,4 | 11 068 | 9,0 | 11 366 | 9,1 |
| Øvrige driftskostnader..... | 16 555 | 11,5 | 13 741 | 11,1 | 13 685 | 10,9 |
| Ordinære avskrivninger..... | 2 077 | 1,4 | 1 801 | 1,5 | 1 786 | 1,4 |
| Driftsresultat..... | 1 676 | 1,2 | 2 403 | 1,9 | 1 930 | 1,5 |
| Finansinntekter..... | 2 497 | 1,7 | 2 061 | 1,7 | 2 182 | 1,7 |
| Aksjeutbytte og renteinntekter..... | 1 990 | 1,4 | 1 756 | 1,4 | 1 747 | 1,4 |
| Øvrige finansinntekter..... | 507 | 0,4 | 305 | 0,2 | 435 | 0,3 |
| Finanskostnader..... | 3 118 | 2,2 | 2 436 | 2,0 | 2 552 | 2,0 |
| Rentekostnader..... | 2 517 | 1,7 | 2 141 | 1,7 | 2 045 | 1,6 |
| Øvrige finanskostnader..... | 601 | 0,4 | 295 | 0,2 | 507 | 0,4 |
| Resultat av finansielle poster..... | -621 | -0,4 | -375 | -0,3 | -370 | -0,3 |
| Resultat før ekstraordinære poster.... | 1 055 | 0,7 | 2 027 | 1,6 | 1 560 | 1,2 |
| Resultat før årsoppgjørdisposisjoner. | 173 | 0,1 | 2 978 | 2,4 | 1 607 | 1,3 |
| Diverse årsoppgjørdisposisjoner.... | -2 400 | -1,7 | 1 502 | 1,2 | -1 998 | -1,6 |
| Skatt på formue og inntekt..... | 685 | 0,5 | 728 | 0,6 | 624 | 0,5 |
| Årsoverskudd..... | 1 888 | 1,3 | 748 | 0,6 | 2 980 | 2,4 |
| Avsatt til egenkapital..... | 1 322 | 0,9 | 312 | 0,3 | 2 441 | 2,0 |
| Utbytte o.l. | 566 | 0,4 | 436 | 0,4 | 539 | 0,4 |
| BALANSE PR. 31.12. | | | | | | |
| Omløpsmidler..... | 45 322 | 66,4 | 39 679 | 67,4 | 38 997 | 65,4 |
| Kasse, bank, aksjer og obligasjoner. | 9 358 | 13,7 | 7 475 | 12,7 | 8 364 | 14,0 |
| Kunde- og vekselfordringer..... | 15 473 | 22,7 | 13 974 | 23,7 | 13 153 | 22,1 |
| Øvrige fordringer..... | 5 903 | 8,7 | 5 041 | 8,6 | 4 797 | 8,0 |
| Varelager..... | 14 588 | 21,4 | 13 189 | 22,4 | 12 684 | 21,3 |
| Anleggsmidler..... | 22 890 | 33,6 | 19 167 | 32,6 | 20 650 | 34,6 |
| Aksjer og obligasjoner..... | 2 991 | 4,4 | 2 332 | 4,0 | 2 780 | 4,7 |
| Fordringer..... | 3 514 | 5,2 | 2 377 | 4,0 | 2 807 | 4,7 |
| Varige driftsmidler, imm. eiendeler. | 16 385 | 24,0 | 14 458 | 24,6 | 15 063 | 25,3 |
| Kortsiktig gjeld..... | 31 602 | 46,3 | 27 630 | 47,0 | 27 275 | 45,7 |
| Leverandør- og vekselgjeld..... | 12 863 | 18,9 | 11 553 | 19,6 | 11 144 | 18,7 |
| Kassekreditt..... | 1 677 | 2,5 | 1 449 | 2,5 | 1 248 | 2,1 |
| Øvrig kortsiktig gjeld..... | 17 062 | 25,0 | 14 628 | 24,9 | 14 882 | 25,0 |
| Langsiktig gjeld..... | 13 322 | 19,5 | 10 610 | 18,0 | 10 736 | 18,0 |
| Betinget skattefrie avsetninger..... | 9 091 | 13,3 | 9 966 | 16,9 | 8 103 | 13,6 |
| Egenkapital..... | 14 196 | 20,8 | 10 639 | 18,1 | 13 533 | 22,7 |
| Aksjekapital o.l. | 6 321 | 9,3 | 4 523 | 7,7 | 4 666 | 7,8 |
| Reservefond og oppskrivningsfond.... | 5 859 | 8,6 | 3 290 | 5,6 | 5 449 | 9,1 |
| Fri egenkapital..... | 2 017 | 3,0 | 2 826 | 4,8 | 3 418 | 5,7 |
| Totalkapital..... | 68 212 | 100,0 | 58 846 | 100,0 | 59 647 | 100,0 |
| FINANSIERINGSANALYSE | | | | | | |
| Tilførsel..... | 2 679 | 100,0 | 2 728 | 100,0 | 2 830 | 100,0 |
| Tilført fra årets virksomhet..... | 1 893 | 70,7 | 2 562 | 93,9 | 2 290 | 80,9 |
| Egenkapital tilført utenfra..... | 703 | 26,2 | 477 | 17,5 | 486 | 17,2 |
| Økning i langsiktig gjeld..... | 83 | 3,1 | -311 | -11,4 | 54 | 1,9 |
| Investering i anleggsmidler..... | 3 520 | 131,4 | 734 | 26,9 | 3 186 | 112,6 |
| Endring i arbeidskapital..... | -840 | -31,4 | 1 993 | 73,1 | -356 | -12,6 |
| NØKKELTALL | | | | | | |
| Tallet på foretak..... | 506 | | 413 | | 413 | |
| Sysselsetting pr. 31.12. | 45 234 | | 39 900 | | 38 621 | |
| Totalrentabilitet.....Pst. | 5,2 | | 7,2 | | 6,1 | |
| Egenkapitalrentabilitet....." | 2,0 | | 8,7 | | 5,6 | |
| Egenkapitalandel....." | 27,5 | | 26,5 | | 29,5 | |
| Likviditetsgrad..... | 1,43 | | 1,44 | | 1,43 | |

1) For English translation, see annex 4.

Tabell 22. Utvalgte regnskapstall for foretak i detaljhandel, 1987-1991. Identiske foretak 1990-1991
 Selected accounting figures for enterprises in retail trade, 1987-1991. Identical enterprises
 1990-1991

| Utvalgte regnskapstall Selected accounting figures 1) | 1987 | | 1988 | | 1989 | | 1990 | |
|--|-------------------|--------------|---------------|--------------|---------------|--------------|---------------|--------------|
| | Million kroner | Pst. P.c. | Mill.kr | Pst. | Mill.kr | Pst. | Mill.kr | Pst. |
| RESULTATREGNSKAP | | | | | | | | |
| Driftsinntekter..... | 64 533 | 100,0 | 63 787 | 100,0 | 63 135 | 100,0 | 68 752 | 100,0 |
| Salgsinntekter (fratrukket avgifter) | 63 557 | 98,5 | 62 629 | 98,2 | 61 960 | 98,1 | 67 418 | 98,1 |
| Øvrige driftsinntekter..... | 976 | 1,5 | 1 158 | 1,8 | 1 175 | 1,9 | 1 334 | 1,9 |
| Driftskostnader..... | 63 370 | 98,2 | 63 156 | 99,0 | 62 250 | 98,6 | 67 446 | 98,1 |
| Vareforbruk..... | 47 976 | 74,3 | 47 097 | 73,8 | 46 094 | 73,0 | 50 286 | 73,1 |
| Lønnskostnader..... | 7 912 | 12,3 | 8 083 | 12,7 | 7 958 | 12,6 | 8 412 | 12,2 |
| Øvrige driftskostnader..... | 6 656 | 10,3 | 7 077 | 11,1 | 7 266 | 11,5 | 7 743 | 11,3 |
| Ordinære avskrivninger..... | 826 | 1,3 | 899 | 1,4 | 932 | 1,5 | 1 004 | 1,5 |
| Driftsresultat..... | 1 163 | 1,8 | 631 | 1,0 | 885 | 1,4 | 1 306 | 1,9 |
| Finansinntekter..... | 770 | 1,2 | 754 | 1,2 | 754 | 1,2 | 779 | 1,1 |
| Aksjeutbytte og renteinntekter..... | 668 | 1,0 | 657 | 1,0 | 636 | 1,0 | 649 | 0,9 |
| Øvrige finansinntekter..... | 102 | 0,2 | 97 | 0,2 | 118 | 0,2 | 130 | 0,2 |
| Finanskostnader..... | 1 400 | 2,2 | 1 576 | 2,5 | 1 498 | 2,4 | 1 388 | 2,0 |
| Rentekostnader..... | 1 304 | 2,0 | 1 470 | 2,3 | 1 326 | 2,1 | 1 252 | 1,8 |
| Øvrige finanskostnader..... | 95 | 0,1 | 105 | 0,2 | 172 | 0,3 | 137 | 0,2 |
| Resultat av finansielle poster..... | -629 | -1,0 | -822 | -1,3 | -744 | -1,2 | -609 | -0,9 |
| Resultat før ekstraordinære poster.... | 534 | 0,8 | -191 | -0,3 | 142 | 0,2 | 697 | 1,0 |
| Resultat før årsoppgjørdisposisjoner. | 659 | 1,0 | 39 | 0,1 | 355 | 0,6 | 759 | 1,1 |
| Diverse årsoppgjørdisposisjoner.... | 249 | 0,4 | 62 | 0,1 | 46 | 0,1 | 144 | 0,2 |
| Skatt på formue og inntekt..... | 297 | 0,5 | 268 | 0,4 | 268 | 0,4 | 342 | 0,5 |
| Årsoverskudd..... | 113 | 0,2 | -292 | -0,5 | 41 | 0,1 | 273 | 0,4 |
| Avsatt til egenkapital..... | -78 | -0,1 | -435 | -0,7 | -151 | -0,2 | -64 | -0,1 |
| Utbytte o.l. | 191 | 0,3 | 144 | 0,2 | 192 | 0,3 | 338 | 0,5 |
| BALANSE PR. 31.12. | | | | | | | | |
| Omløpsmidler..... | 13 715 | 61,1 | 13 330 | 59,3 | 14 110 | 61,1 | 14 614 | 61,1 |
| Kasse, bank, aksjer og obligasjoner. | 3 122 | 13,9 | 2 928 | 13,0 | 3 391 | 14,7 | 3 869 | 16,2 |
| Kunde- og vekselfordringer..... | 2 345 | 10,4 | 1 983 | 8,8 | 1 982 | 8,6 | 2 022 | 8,5 |
| Øvrige fordringer..... | 1 735 | 7,7 | 2 027 | 9,0 | 2 667 | 11,6 | 2 305 | 9,6 |
| Varelager..... | 6 512 | 29,0 | 6 393 | 28,5 | 6 071 | 26,3 | 6 417 | 26,8 |
| Anleggsmidler..... | 8 741 | 38,9 | 9 139 | 40,7 | 8 979 | 38,9 | 9 291 | 38,9 |
| Aksjer og obligasjoner..... | 1 132 | 5,0 | 1 034 | 4,6 | 1 015 | 4,4 | 1 018 | 4,3 |
| Fordringer..... | 815 | 3,6 | 879 | 3,9 | 997 | 4,3 | 1 069 | 4,5 |
| Varige driftsmidler, imm. eiendeler. | 6 795 | 30,3 | 7 227 | 32,2 | 6 966 | 30,2 | 7 204 | 30,1 |
| Kortsiktig gjeld..... | 10 214 | 45,5 | 9 931 | 44,2 | 10 339 | 44,8 | 10 514 | 44,0 |
| Leverandør- og vekselgjeld..... | 4 280 | 19,1 | 4 303 | 19,1 | 4 312 | 18,7 | 4 573 | 19,1 |
| Kassekreditt..... | 1 527 | 6,8 | 1 621 | 7,2 | 1 353 | 5,9 | 1 369 | 5,7 |
| Øvrig kortsiktig gjeld..... | 4 407 | 19,6 | 4 007 | 17,8 | 4 675 | 20,2 | 4 571 | 19,1 |
| Langsiktig gjeld..... | 6 832 | 30,4 | 7 499 | 33,4 | 7 670 | 33,2 | 7 697 | 32,2 |
| Betinget skattefrie avsetninger..... | 2 961 | 13,2 | 2 725 | 12,1 | 2 716 | 11,8 | 2 897 | 12,1 |
| Egenkapital..... | 2 448 | 10,9 | 2 315 | 10,3 | 2 364 | 10,2 | 2 797 | 11,7 |
| Aksjekapital o.l. | 735 | 3,3 | 866 | 3,9 | 993 | 4,3 | 1 062 | 4,4 |
| Reservefond mv. og oppskrivningsfond | 1 257 | 5,6 | 1 309 | 5,8 | 1 363 | 5,9 | 1 638 | 6,9 |
| Fri egenkapital..... | 456 | 2,0 | 141 | 0,6 | 8 | 0,0 | 97 | 0,4 |
| Totalkapital..... | 22 456 | 100,0 | 22 470 | 100,0 | 23 089 | 100,0 | 23 905 | 100,0 |
| FINANSIERINGSANALYSE | | | | | | | | |
| Tilførsel..... | 1 755 | 100,0 | 1 849 | 100,0 | 1 474 | 100,0 | 1 507 | 100,0 |
| Tilført fra årets virksomhet..... | 758 | 43,2 | 304 | 16,4 | 675 | 45,8 | 1 046 | 69,4 |
| Egenkapital tilført utenfra..... | 123 | 7,0 | 269 | 14,5 | 118 | 8,0 | 257 | 17,0 |
| Økning i langsiktig gjeld..... | 874 | 49,8 | 1 277 | 69,0 | 681 | 46,2 | 205 | 13,6 |
| Investering i anleggsmidler..... | 1 667 | 95,0 | 1 746 | 94,4 | 1 166 | 79,1 | 1 322 | 87,8 |
| Endring i arbeidskapital..... | 88 | 5,0 | 103 | 5,6 | 308 | 20,9 | 185 | 12,2 |
| NØKKELTALL | | | | | | | | |
| Tallet på foretak..... | 1 474 | | 1 515 | | 1 459 | | 1 490 | |
| Sysselsetting pr. 31.12. | 62 351 | | 63 605 | | 59 991 | | 59 061 | |
| Totalrentabilitet.....Pst. | 8,5 | | 5,9 | | 6,5 | | 8,3 | |
| Egenkapitalrentabilitet....." | 6,2 | | -12,2 | | -3,4 | | 8,7 | |
| Egenkapitalandel....." | 17,5 | | 16,4 | | 16,1 | | 17,8 | |
| Likviditetsgrad..... | 1,34 | | 1,34 | | 1,36 | | 1,39 | |

1) For English translation, see annex 4.

Tabell 22. Utvalgte regnskapstall for foretak i detaljhandel, 1987-1991. Identiske foretak 1990-1991
(forts.) Selected accounting figures for enterprises in retail trade, 1987-1991. Identical enterprises
1990-1991

| Utvalgte regnskapstall Selected accounting figures 1) | Identiske foretak Identical enterprises | | | | | |
|--|---|-------|---------|-------|---------|-------|
| | 1991 | | 1990 | | 1991 | |
| | Mill.kr | Pst. | Mill.kr | Pst. | Mill.kr | Pst. |
| RESULTATREGNSKAP | | | | | | |
| Driftsinntekter..... | 50 297 | 100,0 | 41 723 | 100,0 | 43 617 | 100,0 |
| Salgsinntekter (fratrasket avgifter) | 49 211 | 97,8 | 41 036 | 98,4 | 42 920 | 98,4 |
| Øvrige driftsinntekter..... | 1 086 | 2,2 | 687 | 1,6 | 697 | 1,6 |
| Driftskostnader..... | 49 066 | 97,6 | 40 869 | 98,0 | 42 510 | 97,5 |
| Vareforbruk..... | 36 170 | 71,9 | 30 273 | 72,6 | 31 370 | 71,9 |
| Lønnskostnader..... | 6 228 | 12,4 | 5 116 | 12,3 | 5 383 | 12,3 |
| Øvrige driftskostnader..... | 5 864 | 11,7 | 4 912 | 11,8 | 5 160 | 11,8 |
| Ordinære avskrivninger..... | 805 | 1,6 | 569 | 1,4 | 598 | 1,4 |
| Driftsresultat..... | 1 231 | 2,4 | 854 | 2,0 | 1 107 | 2,5 |
| Finansinntekter..... | 589 | 1,2 | 527 | 1,3 | 518 | 1,2 |
| Aksjeutbytte og renteinntekter..... | 485 | 1,0 | 447 | 1,1 | 446 | 1,0 |
| Øvrige finansinntekter..... | 104 | 0,2 | 80 | 0,2 | 72 | 0,2 |
| Finanskostnader..... | 891 | 1,8 | 773 | 1,9 | 734 | 1,7 |
| Rentekostnader..... | 794 | 1,6 | 680 | 1,6 | 653 | 1,5 |
| Øvrige finanskostnader..... | 98 | 0,2 | 93 | 0,2 | 81 | 0,2 |
| Resultat av finansielle poster..... | -302 | -0,6 | -247 | -0,6 | -216 | -0,5 |
| Resultat før ekstraordinære poster.... | 929 | 1,8 | 607 | 1,5 | 890 | 2,0 |
| Resultat før årsoppgjørdisposisjoner. | 994 | 2,0 | 563 | 1,3 | 872 | 2,0 |
| Diverse årsoppgjørdisposisjoner.... | -521 | -1,0 | 36 | 0,1 | -525 | -1,2 |
| Skatt på formue og inntekt..... | 233 | 0,5 | 237 | 0,6 | 220 | 0,5 |
| Årsoverskudd..... | 1 282 | 2,5 | 290 | 0,7 | 1 177 | 2,7 |
| Avsatt til egenkapital..... | 1 027 | 2,0 | 14 | 0,0 | 938 | 2,2 |
| Utbytte o.l. | 256 | 0,5 | 277 | 0,7 | 239 | 0,5 |
| BALANSE PR. 31.12. | | | | | | |
| Omløpsmidler..... | 10 711 | 61,7 | 9 159 | 63,0 | 9 515 | 63,9 |
| Kasse, bank, aksjer og obligasjoner. | 3 269 | 18,8 | 2 635 | 18,1 | 2 896 | 19,5 |
| Kunde- og vekselfordringer..... | 1 403 | 8,1 | 1 275 | 8,8 | 1 264 | 8,5 |
| Øvrige fordringer..... | 1 542 | 8,9 | 1 492 | 10,3 | 1 362 | 9,2 |
| Varelager..... | 4 497 | 25,9 | 3 758 | 25,9 | 3 992 | 26,8 |
| Anleggsmidler..... | 6 635 | 38,3 | 5 373 | 37,0 | 5 372 | 36,1 |
| Aksjer og obligasjoner..... | 723 | 4,2 | 571 | 3,9 | 639 | 4,3 |
| Fordringer..... | 638 | 3,7 | 585 | 4,0 | 540 | 3,6 |
| Varige driftsmidler, imm. eiendeler. | 5 275 | 30,4 | 4 217 | 29,0 | 4 193 | 28,2 |
| Kortsiktig gjeld..... | 7 087 | 40,9 | 6 126 | 42,2 | 6 000 | 40,3 |
| Leverandør- og vekselgjeld..... | 2 903 | 16,7 | 2 614 | 18,0 | 2 478 | 16,6 |
| Kassekreditt..... | 714 | 4,1 | 679 | 4,7 | 549 | 3,7 |
| Øvrig kortsiktig gjeld..... | 3 471 | 20,0 | 2 833 | 19,5 | 2 973 | 20,0 |
| Langsiktig gjeld..... | 5 363 | 30,9 | 4 384 | 30,2 | 4 420 | 29,7 |
| Betinget skattefrie avsetninger..... | 1 588 | 9,2 | 1 846 | 12,7 | 1 337 | 9,0 |
| Egenkapital..... | 3 309 | 19,1 | 2 177 | 15,0 | 3 129 | 21,0 |
| Aksjekapital o.l. | 819 | 4,7 | 698 | 4,8 | 701 | 4,7 |
| Reservefond og oppskrivningsfond.... | 2 193 | 12,6 | 1 187 | 8,2 | 2 018 | 13,6 |
| Fri egenkapital..... | 297 | 1,7 | 292 | 2,0 | 409 | 2,7 |
| Totalkapital..... | 17 346 | 100,0 | 14 533 | 100,0 | 14 886 | 100,0 |
| FINANSIERINGSANALYSE | | | | | | |
| Tilførsel..... | 1 271 | 100,0 | 811 | 100,0 | 1 039 | 100,0 |
| Tilført fra årets virksomhet..... | 1 223 | 96,2 | 598 | 73,7 | 985 | 94,8 |
| Egenkapital tilført utenfra..... | 72 | 5,7 | 237 | 29,2 | 39 | 3,8 |
| Økning i langsiktig gjeld..... | -24 | -1,9 | -23 | -2,8 | 14 | 1,4 |
| Investering i anleggsmidler..... | 640 | 50,4 | 688 | 84,7 | 564 | 54,3 |
| Endring i arbeidskapital..... | 631 | 49,6 | 124 | 15,3 | 475 | 45,7 |
| NØKKELTALL | | | | | | |
| Tallet på foretak..... | 510 | | 450 | | 450 | |
| Sysselsetting pr. 31.12. | 41 959 | | 35 839 | | 36 471 | |
| Totalrentabilitet.....Pst. | 10,1 | | 9,0 | | 10,5 | |
| Egenkapitalrentabilitet..... " | 18,9 | | 12,6 | | 19,5 | |
| Egenkapitalandel..... " | 23,7 | | 21,3 | | 25,5 | |
| Likviditetsgrad..... | 1,51 | | 1,50 | | 1,59 | |

1) For English translation, see annex 4.

Tabell 23. Nøkkeltall for foretak i ulike næringsgrupper i engros handel og detaljhandel, 1987-1991
Key figures for enterprises in different industry groups in wholesale and retail trade.
1987-1991

| Næringsgruppe Industry group 1) | Tallet på foretak Number of enter- prises | Drifts- inn- tekter Oper- ating income | I prosent av driftsinntekter In per cent of operating income | | Total- renta- bili- tet Return total assets | Egen- kapi- tal- renta- tet Return on equity | Egen- kapi- tal- andel Equi- ty ratio | Lik- vidi- tets- grad Cur- rent ratio |
|---|---|---|---|---|---|---|---|---|
| | | | Drifts- resul- tat Oper- ating profit | Resul- tat før ekstra- ord. Profit before extra- ord. items | | | | |
| | | Million kroner | Prosent Per cent | | | | | |
| 611-3 ENGROSHANDEL | | | | | | | | |
| 1987 | 554 | 136 503 | 2,1 | 1,6 | 8,1 | 10,0 | 22,5 | 1,29 |
| 1988 | 561 | 137 424 | 1,5 | 0,9 | 6,3 | 4,0 | 22,6 | 1,26 |
| 1989 | 571 | 138 109 | 1,2 | 0,5 | 5,6 | 0,8 | 22,5 | 1,24 |
| 1990 | 530 | 141 250 | 1,5 | 1,1 | 6,4 | 5,1 | 24,5 | 1,37 |
| 1991 | 506 | 144 297 | 1,2 | 0,7 | 5,2 | 2,0 | 27,5 | 1,43 |
| 611 Konsumvarer | | | | | | | | |
| 1987 | 168 | 48 417 | 0,5 | 0,2 | 5,2 | -1,1 | 20,6 | 1,31 |
| 1988 | 162 | 50 083 | 0,2 | -0,1 | 4,3 | -4,9 | 19,7 | 1,26 |
| 1989 | 167 | 51 122 | 0,2 | -0,1 | 4,3 | -4,5 | 21,1 | 1,30 |
| 1990 | 150 | 53 257 | 0,6 | 0,4 | 5,1 | 1,0 | 22,6 | 1,34 |
| 1991 | 152 | 57 999 | 1,3 | 0,9 | 6,5 | 6,2 | 26,4 | 1,48 |
| 6111 Nærings- og nytelsesmidler | | | | | | | | |
| 1987 | 90 | 36 212 | -0,2 | -0,3 | 4,0 | -8,0 | 19,0 | 1,27 |
| 1988 | 86 | 37 144 | -0,4 | -0,6 | 3,4 | -11,2 | 17,5 | 1,18 |
| 1989 | 80 | 37 210 | -0,4 | -0,6 | 3,3 | -11,6 | 18,6 | 1,20 |
| 1990 | 75 | 39 236 | 0,0 | -0,3 | 3,8 | -7,4 | 19,4 | 1,23 |
| 1991 | 75 | 42 050 | 0,7 | 0,2 | 5,3 | -0,2 | 24,0 | 1,41 |
| 6112 Bekleddings- og tekstilvarer | | | | | | | | |
| 1987 | 15 | 1 406 | 3,9 | 3,3 | 12,5 | 24,7 | 31,5 | 1,84 |
| 1988 | 13 | 1 199 | 1,5 | 0,1 | 5,6 | -5,0 | 32,4 | 1,66 |
| 1989 | 16 | 1 272 | 2,4 | 1,4 | 8,0 | 5,5 | 28,1 | 1,90 |
| 1990 | 13 | 1 583 | 3,4 | 3,0 | 14,0 | 26,8 | 25,6 | 1,77 |
| 1991 | 11 | 1 563 | 6,6 | 6,8 | 21,6 | 47,5 | 37,1 | 1,87 |
| 6113 Møbler og innbo | | | | | | | | |
| 1987 | 28 | 4 522 | 1,2 | 0,5 | 5,1 | 3,6 | 19,2 | 1,27 |
| 1988 | 29 | 5 087 | 1,2 | 1,0 | 6,6 | 8,2 | 21,1 | 1,36 |
| 1989 | 29 | 4 825 | 0,3 | 0,3 | 3,9 | -0,1 | 22,3 | 1,44 |
| 1990 | 27 | 4 878 | 0,6 | 0,2 | 4,0 | -0,2 | 20,8 | 1,42 |
| 1991 | 28 | 5 792 | 1,4 | 0,8 | 6,4 | 7,4 | 20,1 | 1,37 |
| 6119 Konsumvarer ellers | | | | | | | | |
| 1987 | 35 | 6 277 | 3,3 | 2,7 | 9,2 | 14,5 | 26,5 | 1,45 |
| 1988 | 34 | 6 653 | 2,2 | 1,5 | 6,6 | 7,9 | 27,0 | 1,52 |
| 1989 | 42 | 7 814 | 2,6 | 1,8 | 7,2 | 9,1 | 28,7 | 1,61 |
| 1990 | 35 | 7 559 | 3,0 | 3,4 | 9,4 | 16,6 | 35,2 | 1,76 |
| 1991 | 38 | 8 593 | 3,2 | 2,9 | 8,4 | 13,8 | 35,7 | 1,74 |
| 612 Produksjonsmidler | | | | | | | | |
| 1987 | 341 | 55 777 | 3,0 | 2,0 | 9,4 | 13,1 | 22,4 | 1,34 |
| 1988 | 353 | 60 452 | 2,2 | 1,2 | 7,4 | 5,5 | 22,5 | 1,33 |
| 1989 | 355 | 60 130 | 1,4 | 0,4 | 5,9 | -0,8 | 22,1 | 1,23 |
| 1990 | 338 | 57 723 | 1,4 | 0,5 | 5,3 | 0,1 | 24,1 | 1,46 |
| 1991 | 309 | 56 827 | 1,0 | 0,2 | 4,4 | -2,7 | 26,4 | 1,48 |
| 6121 Råvarer | | | | | | | | |
| 1987 | 71 | 19 889 | 2,7 | 1,2 | 8,9 | 7,6 | 24,4 | 1,40 |
| 1988 | 67 | 20 836 | 2,4 | 1,1 | 8,1 | 5,1 | 24,6 | 1,42 |
| 1989 | 68 | 21 791 | 2,4 | 1,1 | 7,7 | 6,0 | 24,3 | 1,44 |
| 1990 | 63 | 20 305 | 2,1 | 1,3 | 7,2 | 6,6 | 27,6 | 1,49 |
| 1991 | 62 | 20 067 | 2,2 | 1,5 | 7,4 | 6,3 | 32,1 | 1,50 |
| 6122 Jernvarer og bygningsartikler | | | | | | | | |
| 1987 | 99 | 13 809 | 3,1 | 2,3 | 12,1 | 20,0 | 18,7 | 1,28 |
| 1988 | 102 | 14 751 | 2,4 | 1,5 | 8,7 | 10,2 | 20,2 | 1,18 |
| 1989 | 107 | 13 896 | 1,4 | 0,3 | 6,2 | -1,2 | 18,6 | 1,15 |
| 1990 | 93 | 12 764 | 2,3 | 1,2 | 7,3 | 7,1 | 24,6 | 1,53 |
| 1991 | 76 | 11 222 | 2,0 | 1,2 | 7,5 | 6,4 | 28,3 | 1,51 |
| 6123 Maskiner og utstyr | | | | | | | | |
| 1987 | 171 | 22 079 | 3,3 | 2,5 | 8,5 | 15,0 | 22,6 | 1,32 |
| 1988 | 184 | 24 864 | 1,8 | 1,1 | 6,3 | 3,8 | 21,9 | 1,35 |
| 1989 | 180 | 24 443 | 0,5 | -0,1 | 4,8 | -4,9 | 22,1 | 1,15 |
| 1990 | 182 | 24 653 | 0,3 | -0,5 | 3,2 | -8,8 | 21,4 | 1,41 |
| 1991 | 171 | 25 538 | -0,3 | -1,3 | 1,4 | -13,8 | 21,7 | 1,46 |

1) For English translation, see annex 7.

Tabell 23. Nøkkeltall for foretak i ulike næringsgrupper i engroshandel og detaljhandel, 1987-1991
(forts.) Key figures for enterprises in different industry groups in wholesale and retail trade.
1987-1991

| Næringsgruppe Industry group 1) | Tallet på foretak Number of enter- prises | Drifts- inn- tekter Oper- ating income | I prosent av driftsinntekter In per cent of operating income | | Total- renta- bili- tet Return on total assets | Egen- kapi- tal- renta- bili- tet Return on equity | Egen- kapi- tal- andel Equi- ty ratio | Lik- vidi- tets- grad Cur- rent ratio |
|------------------------------------|---|---|---|---|---|--|---|---|
| | | | Drifts- resul- tat Oper- ating profit | Resul- tat før ekstra- ord. poster Profit before extra- ord. items | | | | |
| | | Million kroner | | | | | | |
| 613 | Motorkjøretøyer, brensel og drivstoff | | | | | | | |
| 1987 | | 45 | 32 309 | 2,7 | 3,0 | 9,2 | 15,8 | 25,0 |
| 1988 | | 46 | 26 890 | 2,5 | 2,2 | 6,7 | 9,7 | 26,4 |
| 1989 | | 49 | 26 857 | 2,6 | 1,9 | 6,6 | 8,9 | 25,2 |
| 1990 | | 42 | 30 271 | 3,5 | 3,6 | 9,6 | 16,7 | 27,3 |
| 1991 | | 45 | 29 471 | 1,2 | 1,6 | 5,2 | 5,4 | 30,8 |
| 6131 | Motorkjøretøyer | | | | | | | |
| 1987 | | 35 | 18 549 | 2,5 | 3,1 | 9,8 | 19,7 | 21,7 |
| 1988 | | 36 | 14 450 | 1,1 | 1,3 | 5,7 | 4,7 | 24,4 |
| 1989 | | 39 | 13 268 | 1,5 | 1,1 | 6,3 | 4,7 | 23,0 |
| 1990 | | 33 | 14 364 | 2,0 | 3,0 | 9,7 | 17,0 | 23,1 |
| 1991 | | 35 | 13 767 | 1,1 | 1,3 | 6,1 | 4,7 | 27,4 |
| 6132 | Brensel og drivstoff | | | | | | | |
| 1987 | | 10 | 13 761 | 3,1 | 2,9 | 8,4 | 12,2 | 28,9 |
| 1988 | | 10 | 12 439 | 4,1 | 3,2 | 7,9 | 14,0 | 28,3 |
| 1989 | | 10 | 13 589 | 3,7 | 2,6 | 7,0 | 12,4 | 27,3 |
| 1990 | | 9 | 15 906 | 4,8 | 4,2 | 9,5 | 16,5 | 30,8 |
| 1991 | | 10 | 15 704 | 1,3 | 1,8 | 4,5 | 5,9 | 33,4 |
| 62 | DETALJHANDEL | | | | | | | |
| 1987 | | 1 474 | 64 533 | 1,8 | 0,8 | 8,5 | 6,2 | 17,5 |
| 1988 | | 1 515 | 63 787 | 1,0 | -0,3 | 5,9 | -12,2 | 16,4 |
| 1989 | | 1 459 | 63 135 | 1,4 | 0,2 | 6,5 | -3,4 | 16,1 |
| 1990 | | 1 490 | 68 752 | 1,9 | 1,0 | 8,3 | 8,7 | 17,8 |
| 1991 | | 510 | 50 297 | 2,4 | 1,8 | 10,1 | 18,9 | 23,7 |
| 621 | Varehushandel | | | | | | | |
| 1987 | | 96 | 9 034 | 1,5 | 0,8 | 8,3 | 6,4 | 19,3 |
| 1988 | | 90 | 9 378 | 1,2 | 0,2 | 7,4 | -1,2 | 19,1 |
| 1989 | | 86 | 9 310 | 1,1 | 0,1 | 7,0 | -1,7 | 18,9 |
| 1990 | | 74 | 8 560 | 1,7 | 0,8 | 7,7 | 5,3 | 20,3 |
| 1991 | | 68 | 8 875 | 2,5 | 1,8 | 9,8 | 14,3 | 23,5 |
| 622 | Nærings- og nytelsesmidler | | | | | | | |
| 1987 | | 418 | 20 604 | 1,2 | 0,5 | 7,4 | 5,2 | 15,0 |
| 1988 | | 473 | 22 337 | 1,2 | 0,1 | 7,2 | -5,5 | 12,2 |
| 1989 | | 441 | 22 542 | 1,4 | 0,4 | 7,8 | 3,3 | 13,2 |
| 1990 | | 479 | 26 058 | 1,6 | 0,8 | 8,4 | 11,3 | 14,5 |
| 1991 | | 155 | 18 967 | 1,7 | 1,2 | 9,2 | 16,2 | 18,8 |
| | Av dette Of which | | | | | | | |
| 6222 | Dagligvarer | | | | | | | |
| 1987 | | 391 | 18 331 | 1,4 | 0,5 | 7,8 | 5,3 | 14,4 |
| 1988 | | 446 | 19 992 | 1,1 | -0,1 | 6,8 | -11,2 | 11,5 |
| 1989 | | 415 | 20 227 | 1,4 | 0,2 | 7,3 | -2,1 | 12,7 |
| 1990 | | 449 | 23 580 | 1,6 | 0,6 | 7,9 | 7,6 | 13,4 |
| 1991 | | 149 | 16 674 | 1,5 | 0,8 | 8,3 | 11,2 | 17,8 |
| 623 | Bekleddnings- og tekstilvarer | | | | | | | |
| 1987 | | 279 | 7 714 | 4,0 | 3,7 | 13,3 | 24,3 | 26,0 |
| 1988 | | 251 | 7 499 | 2,3 | 1,6 | 9,2 | 7,3 | 25,9 |
| 1989 | | 256 | 7 688 | 2,7 | 0,9 | 6,9 | 1,6 | 20,6 |
| 1990 | | 242 | 8 109 | 3,9 | 2,8 | 10,4 | 19,9 | 27,2 |
| 1991 | | 67 | 6 408 | 6,1 | 5,4 | 16,1 | 34,2 | 37,9 |
| 6231 | Skotøy | | | | | | | |
| 1987 | | 41 | 588 | 3,3 | 2,4 | 10,4 | 10,9 | 22,1 |
| 1988 | | 34 | 581 | 1,5 | -0,3 | 6,7 | -10,5 | 17,5 |
| 1989 | | 37 | 611 | 3,0 | 0,2 | 7,2 | -7,2 | 21,2 |
| 1990 | | 37 | 634 | 3,5 | 0,9 | 8,3 | 1,2 | 21,2 |
| 1991 | | 9 | 334 | 8,9 | 6,2 | 17,7 | 42,9 | 31,0 |

1) For English translation, see annex 7.

Tabell 23. Nøkkeltall for foretak i ulike næringsgrupper i engroshandel og detaljhandel, 1987-1991 (forts.) Key figures for enterprises in different industry groups in wholesale and retail trade, 1987-1991

| Næringsgruppe Industry group 1) | Tallet på foretak Number of enter- prises | Drifts- inn- tekter Oper- ating income | I prosent av driftsinntekter In per cent of operating income | | | | | | |
|--|---|---|---|---|---|---|---|---|--|
| | | | Drifts- resul- tat Oper- ating profit | Resul- tat før ekstra- ord. poster Profit before extra- ord. items | Total- renta- bili- tet Return on total assets | Egen- tal- renta- bili- tet Return on equity | Egen- kapi- tal- andel Equi- ty ratio | Lik- vidi- tets- grad Cur- rent ratio | |
| | | Million kroner | Prosent Per cent | | | | | | |
| 6232 Dame-, herre- og barnekonfeksjon | | | | | | | | | |
| 1987 | 182 | 5 559 | 4,0 | 3,7 | 13,5 | 24,3 | 26,4 | 1,61 | |
| 1988 | 168 | 5 845 | 2,2 | 1,5 | 9,1 | 7,4 | 27,0 | 1,59 | |
| 1989 | 167 | 6 113 | 2,8 | 0,9 | 6,8 | 2,9 | 19,8 | 1,36 | |
| 1990 | 162 | 6 695 | 4,1 | 3,3 | 11,2 | 24,6 | 28,7 | 1,64 | |
| 1991 | 45 | 5 720 | 6,2 | 5,6 | 16,8 | 37,0 | 38,1 | 1,91 | |
| 6239 Beklednings- og tekstilvarer ellers | | | | | | | | | |
| 1987 | 56 | 1 568 | 4,4 | 4,0 | 13,7 | 29,1 | 25,9 | 1,57 | |
| 1988 | 49 | 1 072 | 3,7 | 2,9 | 11,5 | 15,1 | 26,0 | 1,58 | |
| 1989 | 52 | 964 | 2,4 | 1,2 | 6,8 | 0,2 | 24,8 | 1,56 | |
| 1990 | 43 | 779 | 2,0 | 0,4 | 6,0 | -0,7 | 22,2 | 1,56 | |
| 1991 | 13 | 354 | 1,8 | 0,9 | 6,1 | 1,2 | 43,3 | 2,19 | |
| 624 Møbler og innbo | | | | | | | | | |
| 1987 | 126 | 4 981 | 3,0 | 1,6 | 9,3 | 7,8 | 19,0 | 1,30 | |
| 1988 | 128 | 5 031 | 0,5 | -0,6 | 4,4 | -17,7 | 17,0 | 1,22 | |
| 1989 | 117 | 4 898 | 2,5 | 2,4 | 9,6 | 15,3 | 20,7 | 1,24 | |
| 1990 | 120 | 5 636 | 3,4 | 3,1 | 11,9 | 17,7 | 18,9 | 1,15 | |
| 1991 | 41 | 4 212 | 3,3 | 3,1 | 12,1 | 26,2 | 24,8 | 1,17 | |
| Av dette | | | | | | | | | |
| 6241 Møbler og tepper | | | | | | | | | |
| 1987 | 57 | 2 966 | 2,8 | 2,8 | 11,6 | 20,3 | 19,5 | 1,59 | |
| 1988 | 53 | 2 893 | -0,3 | -0,4 | 4,9 | -16,1 | 18,7 | 1,50 | |
| 1989 | 54 | 2 968 | 2,2 | 2,9 | 10,5 | 17,2 | 24,8 | 1,59 | |
| 1990 | 56 | 3 256 | 3,7 | 4,3 | 14,4 | 18,1 | 20,7 | 1,37 | |
| 1991 | 27 | 2 890 | 2,1 | 2,4 | 10,7 | 21,4 | 23,8 | 1,52 | |
| 6242 Radio, fjernsyn, lamper, elapparater | | | | | | | | | |
| 1987 | 65 | 1 963 | 3,2 | -0,2 | 6,6 | -7,5 | 18,4 | 1,02 | |
| 1988 | 71 | 2 099 | 1,6 | -1,0 | 3,9 | -19,9 | 15,1 | 0,99 | |
| 1989 | 60 | 1 896 | 3,1 | 1,7 | 8,5 | 12,5 | 15,4 | 0,89 | |
| 1990 | 60 | 2 337 | 2,9 | 1,5 | 8,8 | 17,3 | 16,9 | 0,89 | |
| 1991 | 14 | 1 321 | 5,8 | 4,7 | 14,5 | 33,3 | 26,3 | 0,70 | |
| 625 Jernvarer mv., fargev. og sportsutstyr | | | | | | | | | |
| 1987 | 105 | 1 935 | 3,4 | 2,2 | 11,3 | 17,9 | 19,7 | 1,40 | |
| 1988 | 106 | 1 980 | 1,9 | 0,3 | 7,1 | -4,6 | 19,9 | 1,37 | |
| 1989 | 99 | 1 836 | 2,8 | 1,5 | 9,0 | 8,9 | 23,0 | 1,47 | |
| 1990 | 102 | 1 942 | 2,5 | 1,6 | 9,0 | 10,7 | 20,6 | 1,43 | |
| 1991 | 21 | 899 | 5,1 | 4,8 | 17,4 | 35,2 | 31,5 | 1,60 | |
| 6251 Jernv., kjøkkenutst., glass, steintøy | | | | | | | | | |
| 1987 | 43 | 882 | 3,1 | 1,5 | 10,5 | 15,4 | 17,2 | 1,30 | |
| 1988 | 43 | 896 | 2,0 | -0,2 | 6,9 | -8,6 | 17,5 | 1,32 | |
| 1989 | 41 | 790 | 3,0 | 1,7 | 10,8 | 17,2 | 18,9 | 1,43 | |
| 1990 | 45 | 900 | 2,0 | 0,6 | 7,4 | 3,0 | 17,7 | 1,39 | |
| 1991 | 9 | 399 | 3,7 | 2,9 | 12,9 | 26,3 | 26,2 | 1,40 | |
| 6252 Fargevarer, tapeter og golvbelegg | | | | | | | | | |
| 1987 | 31 | 485 | 4,4 | 3,2 | 13,5 | 28,8 | 19,5 | 1,47 | |
| 1988 | 32 | 506 | 1,7 | 0,1 | 6,9 | -7,9 | 18,1 | 1,26 | |
| 1989 | 29 | 502 | 1,8 | 0,7 | 6,9 | 1,1 | 20,4 | 1,30 | |
| 1990 | 28 | 465 | 1,6 | -0,2 | 5,8 | -9,3 | 13,6 | 1,14 | |
| 1991 | 6 | 171 | 1,6 | -0,2 | 6,2 | -22,8 | 13,8 | 1,18 | |
| 6253 Sportsutstyr | | | | | | | | | |
| 1987 | 31 | 568 | 3,1 | 2,3 | 10,5 | 12,6 | 23,1 | 1,48 | |
| 1988 | 31 | 578 | 1,9 | 1,3 | 7,5 | 1,2 | 25,0 | 1,53 | |
| 1989 | 29 | 543 | 3,3 | 2,1 | 8,4 | 6,5 | 30,1 | 1,65 | |
| 1990 | 29 | 577 | 3,9 | 4,4 | 14,2 | 25,0 | 30,6 | 1,78 | |
| 1991 | 6 | 329 | 8,4 | 9,5 | 27,3 | 46,8 | 44,4 | 2,09 | |

1) For English translation, see annex 7.

Tabell 23. Nøkkeltall for foretak i ulike næringsgrupper i engroshandel og detaljhandel, 1987-1991
(forts.) Key figures for enterprises in different industry groups in wholesale and retail trade.
1987-1991

| Næringsgruppe Industry group 1) | Tallet på foretak Number of enter- prises | Drifts- inn- tekter Oper- ating income | I prosent av driftsinntekter In per cent of operating income | | | | | Egen- kapi- tal- andel Equi- ty ratio | Egen- kapi- tal- andel Equi- ty ratio | Lik- vidi- tets- grad Cur- rent ratio |
|--|---|---|---|---|---|--|------------------|---|---|---|
| | | | Drifts- resul- tat Oper- ating profit | Resul- tat før ekstra- ord. poster Profit before extra- ord. items | Total- renta- bili- tet Return on total assets | Egen- kapi- tal- andel Equi- ty Return on equity | Prosent Per cent | | | |
| | | Million kroner | Prosent Per cent | | | | | | | |
| 626 Ur, optiske art., musikkinstr. mv. | | | | | | | | | | |
| 1987 | 33 | 588 | 2,0 | -0,3 | 5,2 | -21,5 | 15,1 | 1,03 | | |
| 1988 | 35 | 499 | 4,2 | 1,2 | 9,5 | 0,0 | 17,9 | 1,09 | | |
| 1989 | 34 | 575 | 2,8 | 0,2 | 5,7 | -3,7 | 13,2 | 1,11 | | |
| 1990 | 44 | 758 | 5,3 | 3,1 | 11,2 | 29,9 | 13,7 | 1,06 | | |
| 1991 | 10 | 352 | 4,6 | 1,9 | 11,3 | . | -1,0 | 0,96 | | |
| 627 Motorkjøretøyer og bensin | | | | | | | | | | |
| 1987 | 337 | 17 964 | 1,1 | -0,4 | 5,9 | -22,0 | 11,7 | 1,14 | | |
| 1988 | 341 | 15 269 | -0,4 | -2,4 | 0,4 | -70,1 | 11,3 | 1,12 | | |
| 1989 | 344 | 14 352 | -0,1 | -1,7 | 1,2 | -57,6 | 9,8 | 1,20 | | |
| 1990 | 331 | 15 236 | 0,3 | -0,9 | 3,2 | -34,0 | 11,1 | 1,23 | | |
| 1991 | 114 | 8 936 | 0,4 | -0,7 | 2,9 | -18,3 | 16,1 | 1,26 | | |
| 6271 Motorkjøretøyer, deler og rekvisita | | | | | | | | | | |
| 1987 | 266 | 16 059 | 1,2 | -0,5 | 5,8 | -24,7 | 11,1 | 1,14 | | |
| 1988 | 253 | 12 813 | -0,7 | -2,9 | -0,3 | -79,2 | 10,7 | 1,12 | | |
| 1989 | 252 | 11 744 | -0,4 | -2,3 | 0,3 | -69,8 | 9,1 | 1,20 | | |
| 1990 | 234 | 12 351 | 0,1 | -1,3 | 2,3 | -44,6 | 10,3 | 1,23 | | |
| 1991 | 103 | 8 256 | 0,3 | -0,8 | 2,6 | -21,0 | 15,8 | 1,26 | | |
| 6272 Bensin og smøreoljer | | | | | | | | | | |
| 1987 | 71 | 1 905 | 0,6 | 0,4 | 7,3 | 2,0 | 22,6 | 1,24 | | |
| 1988 | 88 | 2 457 | 0,7 | 0,4 | 8,0 | 4,7 | 17,2 | 1,24 | | |
| 1989 | 92 | 2 608 | 1,1 | 0,8 | 9,7 | 23,3 | 16,3 | 1,14 | | |
| 1990 | 97 | 2 885 | 1,3 | 0,9 | 10,3 | 21,0 | 16,5 | 1,21 | | |
| 1991 | 11 | 680 | 0,8 | 1,0 | 10,7 | 20,8 | 24,9 | 1,43 | | |
| 629 Detaljhandel ellers | | | | | | | | | | |
| 1987 | 80 | 1 713 | 2,9 | 1,8 | 9,9 | 10,2 | 21,7 | 1,41 | | |
| 1988 | 91 | 1 795 | 3,2 | 1,8 | 10,1 | 12,7 | 20,1 | 1,31 | | |
| 1989 | 82 | 1 935 | 4,1 | 3,2 | 12,4 | 24,7 | 22,6 | 1,40 | | |
| 1990 | 98 | 2 452 | 3,9 | 3,7 | 13,5 | 31,8 | 24,7 | 1,47 | | |
| 1991 | 34 | 1 648 | 4,5 | 4,8 | 15,0 | 29,7 | 32,5 | 1,62 | | |
| Av dette | | | | | | | | | | |
| 6291 Bøker og papir | | | | | | | | | | |
| 1987 | 50 | 1 311 | 2,6 | 1,5 | 9,2 | 8,2 | 19,4 | 1,39 | | |
| 1988 | 53 | 1 323 | 3,1 | 2,2 | 10,9 | 16,9 | 21,4 | 1,34 | | |
| 1989 | 57 | 1 472 | 3,9 | 3,4 | 12,8 | 26,7 | 22,3 | 1,38 | | |
| 1990 | 62 | 1 624 | 3,7 | 3,4 | 12,7 | 26,8 | 24,5 | 1,42 | | |
| 1991 | 23 | 1 058 | 4,2 | 4,3 | 13,8 | 27,3 | 32,7 | 1,48 | | |

1) For English translation, see annex 7.

Tabell 24. Nøkkeltall for ulike næringsgrupper i engroshandel og detaljhandel. Identiske foretak 1990-1991 Key figures for different industry groups in wholesale and retail trade. Identical enterprises 1990-1991

| Næringsgruppe Industry group 1) | Tallet på foretak Number of enter- prises | Drifts- inn- tekter Oper- ating income | I prosent av driftsinntekter In per cent of operating income | | | | | | |
|---|---|---|---|---|---|--|---|---|--|
| | | | Drifts- resul- tat Oper- ating profit | Resul- tat før ekstra- ord. poster Profit before extra- ord. items | Total- renta- bil- itet Return on total assets | Egen- kapi- tal- renta- bil- itet Return on equity | Egen- kapi- tal- andel Equi- ty ratio | Lik- vidi- tets- grad Cur- rent ratio | |
| | | Million kroner | Prosent Per cent | | | | | | |
| 611-3 ENGROSHANDEL | | | | | | | | | |
| 1990 | 413 | 123 304 | 1,9 | 1,6 | 7,2 | 8,7 | 26,5 | 1,44 | |
| 1991 | 413 | 125 145 | 1,5 | 1,2 | 6,1 | 5,6 | 29,5 | 1,43 | |
| 611 Konsumvarer | | | | | | | | | |
| 1990 | 119 | 47 746 | 0,6 | 0,5 | 5,4 | 2,5 | 24,4 | 1,48 | |
| 1991 | 119 | 51 415 | 1,2 | 0,8 | 6,1 | 5,4 | 27,2 | 1,50 | |
| 6111 Nærings- og nytelsesmidler | | | | | | | | | |
| 1990 | 61 | 36 181 | -0,0 | -0,2 | 3,9 | -6,2 | 21,5 | 1,41 | |
| 1991 | 61 | 38 968 | 0,6 | 0,2 | 5,0 | -1,2 | 24,6 | 1,44 | |
| 6112 Bekleddings- og tekstilvarer | | | | | | | | | |
| 1990 | 10 | 1 341 | 5,1 | 5,2 | 19,4 | 46,0 | 27,1 | 1,98 | |
| 1991 | 10 | 1 459 | 5,8 | 5,8 | 20,4 | 48,2 | 34,7 | 1,82 | |
| 6113 Møbler og innbo | | | | | | | | | |
| 1990 | 20 | 3 193 | 0,2 | -0,2 | 2,2 | -5,9 | 20,7 | 1,41 | |
| 1991 | 20 | 3 311 | 0,8 | 0,6 | 4,0 | 2,6 | 21,7 | 1,34 | |
| 6119 Konsumvarer ellers | | | | | | | | | |
| 1990 | 28 | 7 031 | 3,5 | 3,8 | 10,5 | 19,2 | 36,4 | 1,75 | |
| 1991 | 28 | 7 676 | 3,5 | 3,2 | 8,9 | 15,3 | 36,5 | 1,77 | |
| 612 Produksjonsmidler | | | | | | | | | |
| 1990 | 255 | 47 141 | 2,1 | 1,5 | 6,9 | 6,7 | 27,0 | 1,49 | |
| 1991 | 255 | 46 722 | 2,2 | 1,5 | 6,7 | 5,9 | 29,8 | 1,45 | |
| 6121 Råvarer | | | | | | | | | |
| 1990 | 50 | 16 565 | 2,8 | 1,9 | 8,3 | 9,3 | 29,8 | 1,55 | |
| 1991 | 50 | 15 944 | 3,0 | 2,3 | 8,9 | 10,1 | 33,1 | 1,44 | |
| 6122 Jernvarer og bygningsartikler | | | | | | | | | |
| 1990 | 66 | 9 539 | 2,4 | 1,6 | 8,1 | 10,9 | 27,0 | 1,61 | |
| 1991 | 66 | 9 099 | 2,6 | 2,0 | 8,8 | 11,7 | 31,5 | 1,60 | |
| 6123 Maskiner og utstyr | | | | | | | | | |
| 1990 | 139 | 21 037 | 1,5 | 1,1 | 5,4 | 3,0 | 25,0 | 1,42 | |
| 1991 | 139 | 21 678 | 1,4 | 0,7 | 4,5 | 0,2 | 26,9 | 1,41 | |
| 613 Motorkjøretøyer, brensel og drivstoff | | | | | | | | | |
| 1990 | 39 | 28 418 | 3,9 | 3,9 | 9,7 | 17,6 | 28,2 | 1,32 | |
| 1991 | 39 | 27 008 | 1,2 | 1,7 | 5,0 | 5,5 | 31,5 | 1,31 | |
| 6131 Motorkjøretøyer | | | | | | | | | |
| 1990 | 30 | 12 512 | 2,7 | 3,4 | 9,9 | 19,5 | 24,3 | 1,42 | |
| 1991 | 30 | 11 368 | 1,0 | 1,5 | 5,8 | 4,6 | 28,4 | 1,43 | |
| 6132 Brensel og drivstoff | | | | | | | | | |
| 1990 | 9 | 15 906 | 4,8 | 4,2 | 9,5 | 16,5 | 30,8 | 1,22 | |
| 1991 | 9 | 15 640 | 1,3 | 1,8 | 4,5 | 6,0 | 33,7 | 1,20 | |
| 62 DETALJHANDEL | | | | | | | | | |
| 1990 | 450 | 41 723 | 2,0 | 1,5 | 9,0 | 12,6 | 21,3 | 1,50 | |
| 1991 | 450 | 43 617 | 2,5 | 2,0 | 10,5 | 19,5 | 25,5 | 1,59 | |
| 621 Varehushandel | | | | | | | | | |
| 1990 | 62 | 6 670 | 2,2 | 1,7 | 8,9 | 10,8 | 25,8 | 2,44 | |
| 1991 | 62 | 7 134 | 2,6 | 2,4 | 10,4 | 15,6 | 29,0 | 2,57 | |
| 622 Nærings- og nytelsesmidler | | | | | | | | | |
| 1990 | 137 | 15 667 | 1,6 | 1,1 | 9,0 | 15,5 | 17,8 | 1,32 | |
| 1991 | 137 | 16 237 | 1,9 | 1,4 | 9,8 | 19,1 | 19,5 | 1,30 | |
| Av dette Of which | | | | | | | | | |
| 6222 Dagligvarer | | | | | | | | | |
| 1990 | 132 | 13 479 | 1,5 | 0,8 | 8,1 | 10,8 | 16,5 | 1,36 | |
| 1991 | 132 | 13 975 | 1,7 | 1,0 | 8,9 | 14,3 | 18,5 | 1,35 | |
| 623 Bekleddings- og tekstilvarer | | | | | | | | | |
| 1990 | 62 | 5 502 | 5,0 | 3,9 | 12,2 | 27,8 | 30,5 | 1,81 | |
| 1991 | 62 | 6 032 | 6,5 | 5,9 | 17,2 | 35,7 | 39,1 | 2,03 | |
| 6231 Skotøy | | | | | | | | | |
| 1990 | 7 | 258 | 4,9 | 1,8 | 10,1 | 9,1 | 18,0 | 2,64 | |
| 1991 | 7 | 272 | 10,5 | 7,3 | 18,6 | 44,6 | 30,7 | 2,59 | |

1) For English translation, see annex 7.

Tabell 24. Nøkkeltall for ulike næringsgrupper i engroshandel og detaljhandel. Identiske foretak (forts.) 1990-1991 Key figures for different industry groups in wholesale and retail trade. Identical enterprises 1990-1991

| Næringsgruppe Industry group 1) | Tallet på foretak Number of enterprises | Driftsinntekter Operating income | I prosent av driftsinntekter In per cent of operating income | | | | | | |
|--|--|-------------------------------------|---|---|---|--------------------------------------|----------------------------------|----------------------------------|--|
| | | | Driftsresultat Operating profit | Resultat før ekstraord. poster Profit before extraord. items | Totalrentabilitet Return on total assets | Egenkapitalrenta Return on equity | Egenkapitalandel Equity ratio | Likviditetsgrad Current ratio | |
| | | Million kroner | Prosent Per cent | | | | | | |
| 6232 Dame-, herre- og barnekonfeksjon | | | | | | | | | |
| 1990 | 43 | 4 902 | 5,1 | 4,1 | 12,5 | 30,7 | 31,1 | 1,76 | |
| 1991 | 43 | 5 428 | 6,6 | 6,1 | 17,9 | 38,1 | 39,5 | 2,01 | |
| 6239 Bekleddnings- og tekstilvarer ellers | | | | | | | | | |
| 1990 | 12 | 342 | 3,8 | 2,2 | 10,1 | 9,7 | 35,3 | 2,07 | |
| 1991 | 12 | 333 | 1,9 | 0,5 | 5,9 | -0,3 | 41,2 | 2,02 | |
| 624 Møbler og innbo | | | | | | | | | |
| 1990 | 36 | 3 380 | 3,1 | 3,8 | 14,1 | 18,0 | 19,3 | 1,27 | |
| 1991 | 36 | 3 741 | 2,1 | 2,3 | 10,7 | 19,8 | 24,0 | 1,46 | |
| 6241 Møbler og tepper | | | | | | | | | |
| 1990 | 24 | 2 503 | 3,8 | 4,9 | 16,2 | 20,0 | 19,6 | 1,28 | |
| 1991 | 24 | 2 754 | 2,0 | 2,4 | 10,7 | 20,6 | 24,6 | 1,54 | |
| 6242 Radio, fjernsyn, lamper, elapparater | | | | | | | | | |
| 1990 | 12 | 877 | 0,9 | 0,8 | 6,9 | 9,5 | 18,3 | 1,24 | |
| 1991 | 12 | 987 | 2,2 | 1,8 | 10,7 | 16,8 | 22,2 | 1,25 | |
| 625 Jernvarer mv., fargev. og sportsutstyr | | | | | | | | | |
| 1990 | 19 | 764 | 3,0 | 2,8 | 11,8 | 22,0 | 27,3 | 1,54 | |
| 1991 | 19 | 829 | 5,2 | 4,9 | 17,7 | 35,0 | 32,4 | 1,66 | |
| 6251 Jernv., kjøkkenutst., glass, steintøy | | | | | | | | | |
| 1990 | 7 | 323 | 1,6 | 0,2 | 5,9 | -2,8 | 18,3 | 1,25 | |
| 1991 | 7 | 329 | 3,9 | 2,9 | 13,0 | 24,1 | 27,7 | 1,50 | |
| 6252 Fargevarer, tapeter og golvbelegg | | | | | | | | | |
| 1990 | 6 | 169 | 2,1 | 0,9 | 8,2 | 23,7 | 9,1 | 1,15 | |
| 1991 | 6 | 171 | 1,6 | -0,2 | 6,2 | -22,8 | 13,8 | 1,18 | |
| 6253 Sportsutstyr | | | | | | | | | |
| 1990 | 6 | 271 | 5,2 | 7,1 | 20,1 | 31,8 | 45,6 | 2,26 | |
| 1991 | 6 | 329 | 8,4 | 9,5 | 27,3 | 46,8 | 44,4 | 2,09 | |
| 626 Ur, optiske art., musikkinstr. mv. | | | | | | | | | |
| 1990 | 8 | 293 | 3,9 | 0,9 | 8,1 | . | -0,7 | 0,83 | |
| 1991 | 8 | 326 | 4,7 | 2,3 | 11,6 | 121,4 | 5,2 | 1,02 | |
| 627 Motorkjøretøyer og bensin | | | | | | | | | |
| 1990 | 98 | 8 151 | -0,0 | -1,0 | 2,5 | -24,0 | 15,5 | 1,24 | |
| 1991 | 98 | 7 948 | 0,4 | -0,7 | 2,9 | -16,8 | 18,3 | 1,26 | |
| 6271 Motorkjøretøyer, deler og rekvisita | | | | | | | | | |
| 1990 | 89 | 7 547 | -0,1 | -1,2 | 2,1 | -26,6 | 15,2 | 1,23 | |
| 1991 | 89 | 7 355 | 0,3 | -0,8 | 2,6 | -19,3 | 18,0 | 1,25 | |
| 6272 Bensin og smøreoljer | | | | | | | | | |
| 1990 | 9 | 604 | 0,9 | 0,9 | 10,2 | 22,9 | 22,1 | 1,30 | |
| 1991 | 9 | 593 | 0,9 | 1,1 | 11,1 | 20,3 | 26,7 | 1,47 | |
| 629 Detaljhandel ellers | | | | | | | | | |
| 1990 | 28 | 1 296 | 3,4 | 2,7 | 11,8 | 32,0 | 18,9 | 1,32 | |
| 1991 | 28 | 1 370 | 4,2 | 3,9 | 14,2 | 35,7 | 26,8 | 1,40 | |
| Av dette | | | | | | | | | |
| 6291 Bøker og papir | | | | | | | | | |
| 1990 | 20 | 933 | 3,1 | 2,8 | 11,4 | 25,8 | 22,4 | 1,31 | |
| 1991 | 20 | 976 | 4,2 | 4,2 | 14,0 | 30,1 | 30,6 | 1,44 | |

1) For English translation, see annex 7.

Tabell 25. Bakgrunnstall for kapitalavkastningen i ulike næringsgrupper i engroshandel og detaljhandel. Identiske foretak 1990-1991

| Næringsgruppe Industry group 1) | Egenkapital- rentabilitet Return on equity | | Totalrentabilitet Return on total assets | | | | Gjen- nom- snitt- lig gjelds- rente Aver- age inte- rest on liabi- lities G | Gjelds- grad Liabi- lities in pro- portion to equity H |
|---|---|---------------------------------|---|--|--|--|--|--|
| | ----- | | ----- | | ----- | | | |
| | Etter skatt After taxes | Før skatt Before taxes | Før skatt Before taxes | Drifts- resul- tat Oper- ating profit | Aksje- utbyt- te, rente- innt. Divi- dends, inte- rest | Øvrige finan- sielle poster Other finan- cial items | | |
| | A | B | C | D | E | F | | |
| | | | Prosent | Per cent | | | | |
| 611-3 ENGROSHANDEL | | | | | | | | |
| 1990 | 8,7 | 13,6 | 7,2 | 4,1 | 3,0 | 0,0 | 5,0 | 2,90 |
| 1991 | 5,6 | 9,4 | 6,1 | 3,3 | 2,9 | -0,1 | 4,8 | 2,57 |
| 611 Konsumvarer | | | | | | | | |
| 1990 | 2,5 | 5,8 | 5,4 | 1,7 | 4,0 | -0,3 | 5,3 | 3,25 |
| 1991 | 5,4 | 8,8 | 6,1 | 3,3 | 3,7 | -0,9 | 5,2 | 2,88 |
| 6111 Nærings- og nytelsesmidler | | | | | | | | |
| 1990 | -6,2 | -3,3 | 3,9 | -0,1 | 4,5 | -0,4 | 5,8 | 3,84 |
| 1991 | -1,2 | 2,2 | 5,0 | 1,7 | 4,3 | -1,1 | 5,9 | 3,34 |
| 6112 Beklednings- og tekstilvarer | | | | | | | | |
| 1990 | 46,0 | 51,8 | 19,4 | 14,9 | 4,1 | 0,4 | 5,9 | 2,41 |
| 1991 | 48,2 | 53,6 | 20,4 | 16,6 | 3,5 | 0,2 | 5,4 | 2,21 |
| 6113 Møbler og innbo | | | | | | | | |
| 1990 | -5,9 | -2,7 | 2,2 | 0,6 | 1,8 | -0,3 | 3,4 | 3,97 |
| 1991 | 2,6 | 7,8 | 4,0 | 2,1 | 1,8 | 0,0 | 3,0 | 4,15 |
| 6119 Konsumvarer ellers | | | | | | | | |
| 1990 | 19,2 | 23,0 | 10,5 | 7,5 | 2,8 | 0,1 | 3,7 | 1,85 |
| 1991 | 15,3 | 18,5 | 8,9 | 7,3 | 2,2 | -0,6 | 3,3 | 1,73 |
| 612 Produksjonsmidler | | | | | | | | |
| 1990 | 6,7 | 11,0 | 6,9 | 4,1 | 2,7 | 0,1 | 5,4 | 2,85 |
| 1991 | 5,9 | 9,9 | 6,7 | 4,1 | 2,7 | -0,1 | 5,4 | 2,52 |
| 6121 Råvarer | | | | | | | | |
| 1990 | 9,3 | 12,7 | 8,3 | 5,3 | 2,8 | 0,2 | 6,6 | 2,52 |
| 1991 | 10,1 | 13,2 | 8,9 | 5,5 | 3,2 | 0,2 | 6,8 | 2,18 |
| 6122 Jernvarer og bygningsartikler | | | | | | | | |
| 1990 | 10,9 | 15,1 | 8,1 | 5,8 | 2,0 | 0,3 | 5,7 | 2,87 |
| 1991 | 11,7 | 15,7 | 8,8 | 6,0 | 2,4 | 0,4 | 6,0 | 2,42 |
| 6123 Maskiner og utstyr | | | | | | | | |
| 1990 | 3,0 | 8,0 | 5,4 | 2,6 | 2,8 | -0,0 | 4,5 | 3,14 |
| 1991 | 0,2 | 4,8 | 4,5 | 2,5 | 2,4 | -0,4 | 4,3 | 2,86 |
| 613 Motorkjøretøyer, brensel og drivstoff | | | | | | | | |
| 1990 | 17,6 | 25,0 | 9,7 | 6,9 | 2,5 | 0,2 | 3,9 | 2,64 |
| 1991 | 5,5 | 9,2 | 5,0 | 1,9 | 2,5 | 0,6 | 3,3 | 2,35 |
| 6131 Motorkjøretøyer | | | | | | | | |
| 1990 | 19,5 | 26,1 | 9,9 | 5,1 | 4,4 | 0,3 | 4,6 | 3,06 |
| 1991 | 4,6 | 9,5 | 5,8 | 1,7 | 4,2 | -0,0 | 4,5 | 2,81 |
| 6132 Brensel og drivstoff | | | | | | | | |
| 1990 | 16,5 | 24,3 | 9,5 | 8,2 | 1,1 | 0,2 | 3,3 | 2,38 |
| 1991 | 6,0 | 9,0 | 4,5 | 2,1 | 1,3 | 1,1 | 2,3 | 2,09 |
| 62 DETALJHANDEL | | | | | | | | |
| 1990 | 12,6 | 20,6 | 9,0 | 6,0 | 3,1 | -0,1 | 6,0 | 3,87 |
| 1991 | 19,5 | 25,9 | 10,5 | 7,5 | 3,0 | -0,1 | 5,8 | 3,28 |
| 621 Varehushandel | | | | | | | | |
| 1990 | 10,8 | 15,0 | 8,9 | 4,9 | 4,0 | 0,0 | 6,9 | 2,97 |
| 1991 | 15,6 | 20,3 | 10,4 | 6,2 | 4,2 | 0,0 | 6,7 | 2,66 |
| 622 Nærings- og nytelsesmidler | | | | | | | | |
| 1990 | 15,5 | 23,2 | 9,0 | 5,7 | 3,2 | 0,0 | 6,1 | 4,85 |
| 1991 | 19,1 | 27,2 | 9,8 | 6,5 | 3,1 | 0,2 | 5,9 | 4,42 |
| Av dette Of which | | | | | | | | |
| 6222 Dagligvarer | | | | | | | | |
| 1990 | 10,8 | 16,7 | 8,1 | 5,4 | 2,6 | 0,1 | 6,4 | 5,19 |
| 1991 | 14,3 | 21,0 | 8,9 | 6,0 | 2,7 | 0,2 | 6,3 | 4,70 |
| 623 Beklednings- og tekstilvarer | | | | | | | | |
| 1990 | 27,8 | 33,6 | 12,2 | 11,2 | 2,3 | -1,3 | 4,7 | 2,87 |
| 1991 | 35,7 | 40,5 | 17,2 | 15,7 | 2,8 | -1,3 | 4,6 | 1,86 |
| 6231 Skotøy | | | | | | | | |
| 1990 | 9,1 | 16,8 | 10,1 | 8,0 | 2,0 | 0,1 | 8,7 | 4,59 |
| 1991 | 44,6 | 49,0 | 18,6 | 17,2 | 1,8 | -0,4 | 8,8 | 3,08 |

1) For English translation, see annex 7.

Sammenhenger: $B=C+(C-G)*H$ $C=D+E+F$ $D=I*K$ $E=J*(1-K)$ $I=P*Q$ $P=100-(L+M+N+O)$ $Q=1/(1/R+1/S)$
Relations

Background figures for return on capital in different industry groups in wholesale and retail trade.
Identical enterprises 1990-1991

| Drifts- kapital- renta- bilitet Return on oper- ating assets | Finans- kapital- renta- bilitet Return on finan- cial assets | Drifts- kapital- andel Oper- ating assets ratio | I prosent av driftsinntekter In per cent of operating income | | | | | Omløpshastighet for driftskapital Turnover for operating assets | | | | | Nærings- gruppe | |
|--|--|---|---|---|---|--|--|--|--|--|--|--|--------------------|---|
| | | | Vare- for- bruk Cost of goods | Lønns- kost- nader Com- pen- sation of em- plo- yees | Øvrige drifts- kost- nader Other oper- ating ex- penses | Ordi- nære skriv- ninger Ordi- nary depre- cia- tion | Drifts- result- at Oper- ating profit | I alt Total | An- leggs- midler Fixed assets | Omløps- midler Current assets | Kunde- og veksel- fordr- inger Ac- counts receiv- from cus- tomers | Vare- lager Stock of goods | | |
| | | | | | | | | | | | | | | L |
| I | J | K | L | M | N | O | P | Q | R | S | T | U | | |
| Prosent | | | Prosent | | | | | | | | | | | |
| 5,5 4,4 | 12,5 11,3 | 0,76 0,74 | 76,5 77,0 | 9,0 9,1 | 11,1 10,9 | 1,5 1,4 | 1,9 1,5 | 2,81 2,85 | 8,53 8,42 | 4,18 4,32 | 9,35 9,71 | 7,19 7,42 | 611-3 | |
| 2,5 4,9 | 12,7 11,3 | 0,69 0,67 | 83,5 84,3 | 6,4 6,1 | 8,5 7,7 | 0,9 0,8 | 0,6 1,2 | 3,91 4,21 | 13,04 13,28 | 5,59 6,17 | 12,77 14,31 | 10,68 11,58 | 611 | |
| -0,2 2,7 | 12,9 12,1 | 0,65 0,64 | 86,5 87,3 | 5,2 4,9 | 7,4 6,4 | 0,9 0,8 | -0,0 0,6 | 4,33 4,73 | 12,68 13,10 | 6,57 7,40 | 16,84 18,94 | 12,97 14,60 | 6111 | |
| 19,9 23,0 | 16,7 12,7 | 0,75 0,72 | 74,1 75,4 | 8,8 8,4 | 11,3 9,6 | 0,7 0,7 | 5,1 5,8 | 3,92 3,96 | 33,71 28,50 | 4,43 4,59 | 13,44 16,39 | 5,28 5,02 | 6112 | |
| 0,7 2,9 | 7,9 6,8 | 0,77 0,74 | 71,3 71,7 | 11,7 11,0 | 16,2 15,9 | 0,6 0,6 | 0,2 0,8 | 3,45 3,73 | 43,36 47,51 | 3,75 4,05 | 8,02 8,82 | 5,51 5,76 | 6113 | |
| 9,6 9,8 | 12,8 8,7 | 0,78 0,74 | 75,0 75,8 | 9,7 9,5 | 10,5 10,1 | 1,2 1,1 | 3,5 3,5 | 2,74 2,84 | 10,13 9,89 | 3,75 3,98 | 6,53 7,26 | 7,36 7,47 | 6119 | |
| 5,3 5,5 | 11,6 10,6 | 0,77 0,75 | 69,6 69,1 | 13,5 13,8 | 13,1 13,3 | 1,7 1,6 | 2,1 2,2 | 2,53 2,53 | 8,93 8,86 | 3,52 3,54 | 7,04 6,99 | 5,84 5,75 | 612 | |
| 6,8 7,3 | 13,2 12,6 | 0,78 0,75 | 77,6 76,4 | 8,6 9,0 | 9,6 10,1 | 1,5 1,5 | 2,8 3,0 | 2,44 2,44 | 6,60 6,37 | 3,88 3,97 | 8,88 8,73 | 7,06 7,06 | 6121 | |
| 7,1 7,4 | 11,3 12,8 | 0,82 0,81 | 74,3 73,8 | 10,2 10,9 | 12,1 11,8 | 1,0 1,0 | 2,4 2,6 | 2,95 2,85 | 13,91 12,58 | 3,75 3,69 | 7,50 7,91 | 5,89 5,39 | 6122 | |
| 3,5 3,5 | 10,7 8,7 | 0,74 0,73 | 61,3 61,7 | 18,8 18,6 | 16,3 16,3 | 2,1 2,0 | 1,5 1,4 | 2,43 2,48 | 10,10 10,59 | 3,21 3,23 | 5,91 5,85 | 4,96 5,06 | 6123 | |
| 8,4 2,4 | 13,9 12,6 | 0,82 0,80 | 76,1 76,9 | 5,8 6,6 | 12,3 13,1 | 2,0 2,2 | 3,9 1,2 | 2,17 2,05 | 5,15 4,73 | 3,75 3,62 | 10,15 10,16 | 5,75 5,72 | 613 | |
| 6,9 2,2 | 17,5 16,8 | 0,75 0,75 | 81,4 81,3 | 5,3 6,2 | 9,8 10,6 | 0,8 0,8 | 2,7 1,0 | 2,53 2,22 | 12,48 10,35 | 3,17 2,83 | 9,16 8,39 | 4,18 3,66 | 6131 | |
| 9,4 2,5 | 8,8 8,1 | 0,87 0,84 | 71,9 73,7 | 6,1 6,9 | 14,3 14,9 | 2,9 3,2 | 4,8 1,3 | 1,95 1,94 | 3,52 3,39 | 4,39 4,54 | 10,80 11,29 | 8,66 10,44 | 6132 | |
| 8,3 10,5 | 11,1 10,7 | 0,72 0,72 | 72,6 71,9 | 12,3 12,3 | 11,8 11,8 | 1,4 1,4 | 2,0 2,5 | 4,05 4,14 | 10,05 10,38 | 6,78 6,89 | 32,25 33,82 | 8,23 8,09 | 62 | |
| 7,2 9,1 | 12,6 13,2 | 0,69 0,68 | 77,4 77,2 | 12,2 11,9 | 6,7 6,8 | 1,5 1,5 | 2,2 2,6 | 3,30 3,42 | 6,05 6,40 | 7,27 7,34 | 58,59 65,64 | 9,91 10,10 | 621 | |
| 7,8 9,2 | 12,0 10,7 | 0,73 0,71 | 75,6 75,4 | 10,8 10,8 | 10,4 10,3 | 1,6 1,6 | 1,6 1,9 | 4,81 4,93 | 8,94 9,08 | 10,41 10,77 | 81,10 76,13 | 15,00 15,09 | 622 | |
| 7,1 8,2 | 10,9 9,9 | 0,76 0,73 | 78,4 78,3 | 10,4 10,3 | 8,1 8,2 | 1,6 1,6 | 1,5 1,7 | 4,66 4,89 | 8,64 9,06 | 10,10 10,62 | 79,21 78,05 | 15,03 15,29 | 6222 | |
| 17,4 23,9 | 6,5 8,0 | 0,65 0,66 | 57,5 55,8 | 15,0 15,0 | 21,1 21,4 | 1,4 1,3 | 5,0 6,5 | 3,49 3,67 | 14,64 16,44 | 4,59 4,72 | 18,77 19,69 | 4,70 4,38 | 623 | |
| 10,7 22,4 | 8,0 7,9 | 0,75 0,77 | 56,0 49,2 | 19,0 19,3 | 17,9 18,8 | 2,2 2,3 | 4,9 10,5 | 2,20 2,14 | 3,66 3,91 | 5,49 4,74 | . | 3,69 2,61 | 6231 | |

Tabell 25. Bakgrunnstall for kapitalavkastningen i ulike næringsgrupper i engroshandel og detaljhandel. Identiske foretak 1990-1991 (forts.)

| Næringsgruppe Industry group 1) | Egenkapital- rentabilitet Return on equity | | Totalrentabilitet Return on total assets | | | | Gjen- nom- snitt- lig gjelds- rente Aver- age inte- rest on liabi- lities | Gjelds- grad Liabi- lities in pro- portion to equity | |
|--|---|---------------------------------|---|---|---|---|---|--|--|
| | Etter skatt After taxes | Før skatt Before taxes | Før skatt Before taxes | Bidrag fra Contr. from | | | | | |
| | | | | Drifts- resultat Oper- ating profit | Aksje- utbyt- te, rente- innt. Divi- dends, inter- rest | Øvrige finan- selle poster Other finan- cial items | | | |
| A | B | C | D | E | F | G | H | | |
| | | | Prosent | Per cent | | | | | |
| 6232 Dame-, herre- og barnekonfeksjon | | | | | | | | | |
| 1990 | 30,7 | 36,6 | 12,5 | 11,7 | 2,3 | -1,5 | 4,1 | 2,88 | |
| 1991 | 38,1 | 43,1 | 17,9 | 16,5 | 2,9 | -1,5 | 4,0 | 1,82 | |
| 6239 Bekleddings- og tekstilvarer ellers | | | | | | | | | |
| 1990 | 9,7 | 13,3 | 10,1 | 7,9 | 2,2 | -0,1 | 8,4 | 1,89 | |
| 1991 | -0,3 | 2,5 | 5,9 | 3,9 | 2,1 | -0,1 | 8,1 | 1,62 | |
| 624 Møbler og innbo | | | | | | | | | |
| 1990 | 18,0 | 48,9 | 14,1 | 8,6 | 4,7 | 0,9 | 4,3 | 3,55 | |
| 1991 | 19,8 | 31,4 | 10,7 | 6,2 | 3,7 | 0,8 | 5,0 | 3,62 | |
| 6241 Møbler og tepper | | | | | | | | | |
| 1990 | 20,0 | 57,2 | 16,2 | 10,2 | 5,2 | 0,8 | 4,0 | 3,34 | |
| 1991 | 20,6 | 31,6 | 10,7 | 5,8 | 4,3 | 0,6 | 4,8 | 3,53 | |
| 6242 Radio, fjernsyn, lamper, elapparat | | | | | | | | | |
| 1990 | 9,5 | 13,2 | 6,9 | 3,0 | 2,9 | 1,1 | 5,5 | 4,43 | |
| 1991 | 16,8 | 30,6 | 10,7 | 7,5 | 1,7 | 1,6 | 5,7 | 3,96 | |
| 625 Jernvarer mv., fargev. og sportsutstyr | | | | | | | | | |
| 1990 | 22,0 | 28,8 | 11,8 | 8,5 | 3,1 | 0,3 | 5,3 | 2,61 | |
| 1991 | 35,0 | 47,2 | 17,7 | 15,1 | 2,3 | 0,3 | 5,1 | 2,33 | |
| 6251 Jernv., kjøkkenutst., glass, steintøy | | | | | | | | | |
| 1990 | -2,8 | 2,6 | 5,9 | 4,7 | 1,1 | 0,1 | 6,6 | 4,42 | |
| 1991 | 24,1 | 36,8 | 13,0 | 11,5 | 1,4 | 0,1 | 5,9 | 3,34 | |
| 6252 Fargevarer, tapeter og golvbelegg | | | | | | | | | |
| 1990 | 23,7 | 32,6 | 8,2 | 6,2 | 2,0 | - | 5,9 | 10,79 | |
| 1991 | -22,8 | -4,4 | 6,2 | 4,9 | 1,1 | 0,2 | 7,6 | 7,78 | |
| 6253 Sportsutstyr | | | | | | | | | |
| 1990 | 31,8 | 39,0 | 20,1 | 13,8 | 5,8 | 0,6 | 2,3 | 1,06 | |
| 1991 | 46,8 | 58,1 | 27,3 | 23,2 | 3,6 | 0,6 | 2,2 | 1,22 | |
| 626 Ur, optiske art., musikkinstr. mv. | | | | | | | | | |
| 1990 | -73,1 | -111,0 | 8,1 | 8,1 | 1,1 | -1,1 | 6,0 | -57,78 | |
| 1991 | 121,4 | 149,3 | 11,6 | 10,4 | 1,2 | -0,0 | 6,8 | 28,56 | |
| 627 Motorkjøretøyer og bensin | | | | | | | | | |
| 1990 | -24,0 | -20,7 | 2,5 | -0,0 | 2,3 | 0,3 | 6,9 | 5,18 | |
| 1991 | -16,8 | -13,3 | 2,9 | 1,2 | 1,7 | 0,0 | 6,2 | 4,93 | |
| 6271 Motorkjøretøyer, deler og rekvisita | | | | | | | | | |
| 1990 | -26,6 | -23,3 | 2,1 | -0,3 | 2,1 | 0,3 | 7,0 | 5,26 | |
| 1991 | -19,3 | -15,9 | 2,6 | 1,0 | 1,5 | 0,0 | 6,2 | 5,05 | |
| 6272 Bensin og smøreoljer | | | | | | | | | |
| 1990 | 22,9 | 24,8 | 10,2 | 5,3 | 4,8 | -0,0 | 6,3 | 3,75 | |
| 1991 | 20,3 | 26,3 | 11,1 | 5,4 | 5,7 | -0,0 | 6,2 | 3,11 | |
| 629 Detaljhandel ellers | | | | | | | | | |
| 1990 | 32,0 | 43,7 | 11,8 | 9,8 | 1,9 | 0,1 | 4,9 | 4,58 | |
| 1991 | 35,7 | 46,5 | 14,2 | 11,6 | 2,2 | 0,4 | 4,5 | 3,33 | |
| Av dette | | | | | | | | | |
| 6291 Bøker og papir | | | | | | | | | |
| 1990 | 25,8 | 36,3 | 11,4 | 8,8 | 1,9 | 0,7 | 4,6 | 3,69 | |
| 1991 | 30,1 | 41,7 | 14,0 | 11,2 | 2,0 | 0,8 | 3,8 | 2,72 | |

1) For English translation, see annex 7.

Sammenhenger: $B=C+(C-G)*H$ $C=D+E+F$ $D=I*K$ $E=J*(1-K)$ $I=P*Q$ $P=100-(L+M+N+O)$ $Q=1/(1/R+1/S)$

Tabell 26. Resultatregnskap og balanse for foretak i engroshandel og detaljhandel. 1991 Income statement and balance sheet for enterprises in wholesale and retail trade. 1991

| Resultatregnskap Income statement 1) | 611-3 Engroshandel Wholesale trade | | 62 Detaljhandel Retail trade | |
|---|--|--------------|------------------------------------|-------|
| | Million kroner | Pst. P.c. | Mill.kr | Pst. |
| Driftsinntekter..... | 144 297 | 100,0 | 50 297 | 100,0 |
| Salgsinntekter..... | 150 574 | 104,4 | 49 212 | 97,8 |
| - Offentlige avgifter..... | 9 175 | 6,4 | 0 | 0,0 |
| Offentlige tilskudd..... | 542 | 0,4 | 1 | 0,0 |
| Aktiverte egne investeringsarbeider. Leieinntekter, fast eiendom..... | - | - | 0 | 0,0 |
| Provisjonsinntekter..... | 516 | 0,4 | 246 | 0,5 |
| Andre driftsinntekter..... | 324 | 0,2 | 229 | 0,5 |
| Driftskostnader..... | 1 516 | 1,1 | 609 | 1,2 |
| Driftskostnader..... | 142 621 | 98,8 | 49 066 | 97,6 |
| Forbruk av innkjøpte varer..... | 110 305 | 76,4 | 36 175 | 71,9 |
| Lønninger mv. | 10 857 | 7,5 | 5 218 | 10,4 |
| Arbeidsgiveravgift til folketrygden. Pensjonskostnader o.a. personalkostn. | 1 853 | 1,3 | 806 | 1,6 |
| Frakt og spedisjon vedr. salget.... | 867 | 0,6 | 204 | 0,4 |
| Husleie, tomteleie, lys og varme.... | 2 204 | 1,5 | 185 | 0,4 |
| Provisjonskostnader..... | 2 612 | 1,8 | 2 022 | 4,0 |
| Diverse driftskostnader..... | 562 | 0,4 | 235 | 0,5 |
| Tap på fordringer..... | 10 746 | 7,4 | 3 352 | 6,7 |
| Beholdn. endr. egentilvirkede varer.. | 430 | 0,3 | 71 | 0,1 |
| Ordinære avskrivninger..... | 108 | 0,1 | -5 | -0,0 |
| Driftsresultat..... | 2 077 | 1,4 | 805 | 1,6 |
| Finansinntekter..... | 1 676 | 1,2 | 1 231 | 2,4 |
| Utdeling på aksjer i datterselskaper | 2 497 | 1,7 | 589 | 1,2 |
| Utdeling på andre aksjer og andeler. | 14 | 0,0 | 1 | 0,0 |
| Renteinntekter fra konsernselskaper. | 28 | 0,0 | 19 | 0,0 |
| Andre renteinntekter..... | 273 | 0,2 | 24 | 0,0 |
| Agio..... | 1 676 | 1,2 | 442 | 0,9 |
| Andre finansinntekter..... | 272 | 0,2 | 8 | 0,0 |
| Finanskostnader..... | 235 | 0,2 | 96 | 0,2 |
| Renter til konsernselskaper..... | 3 118 | 2,2 | 891 | 1,8 |
| Andre rentekostnader..... | 455 | 0,3 | 75 | 0,1 |
| Disagio..... | 2 062 | 1,4 | 718 | 1,4 |
| Andre finanskostnader..... | 174 | 0,1 | 15 | 0,0 |
| Resultat av finansielle poster..... | 427 | 0,3 | 83 | 0,2 |
| Resultat før ekstraordinære poster.... | -621 | -0,4 | -302 | -0,6 |
| Ekstraordinære inntekter..... | 1 055 | 0,7 | 929 | 1,8 |
| Vinning ved avgang av anleggsmidler. | 1 595 | 1,1 | 442 | 0,9 |
| Offentlige tilskudd..... | 228 | 0,2 | 134 | 0,3 |
| Andre ekstraordinære inntekter..... | 9 | 0,0 | 0 | 0,0 |
| Ekstraordinære kostnader..... | 1 357 | 0,9 | 308 | 0,6 |
| Tap ved avgang av anleggsmidler..... | 2 477 | 1,7 | 377 | 0,7 |
| Nedskrivning av anleggsmidler..... | 61 | 0,0 | 11 | 0,0 |
| Andre ekstraordinære kostnader..... | 1 062 | 0,7 | 36 | 0,1 |
| Resultat av ekstraordinære poster..... | 1 354 | 0,9 | 330 | 0,7 |
| Resultat før årsoppgjørdisposisjoner. | -882 | -0,6 | 65 | 0,1 |
| Årsoppgjørdisposisjoner | 173 | 0,1 | 994 | 2,0 |
| Oppskrivning av anleggsmidler..... | 59 | 0,0 | 13 | 0,0 |
| Overført fra oppskrivningsfond..... | 62 | 0,0 | 8 | 0,0 |
| til oppskrivningsfond..... | 2 | 0,0 | 13 | 0,0 |
| Oppskrivn. til forhøy. aksjekapital. | 8 | 0,0 | - | - |
| Overført fra distriktsutbyggingsfond | 24 | 0,0 | 6 | 0,0 |
| salgsgevinster..... | 73 | 0,1 | 18 | 0,0 |
| kontraktsavskrivning... | 8 | 0,0 | - | - |
| konsolideringsfond.... | 14 | 0,0 | 0 | 0,0 |
| øvrige skattefrie fond. | 45 | 0,0 | 5 | 0,0 |
| til distriktsutbyggingsfond | - | - | - | - |
| salgsgevinster..... | 270 | 0,2 | 91 | 0,2 |
| kontraktsavskrivning... | 3 | 0,0 | - | - |
| konsolideringsfond.... | 357 | 0,2 | 136 | 0,3 |
| øvrige skattefrie fond. | 605 | 0,4 | 162 | 0,3 |
| Ekstraordinære skatteavskrivninger.. | -45 | -0,0 | -11 | -0,0 |
| Økning nedskrivning varekontrakter.. | -1 082 | -0,7 | -334 | -0,7 |
| Økning lagerreserver..... | -2 232 | -1,5 | -527 | -1,0 |
| Skatt på formue og inntekt..... | 685 | 0,5 | 233 | 0,5 |
| Resultat av årsoppgjørdisposisjoner.. | 1 715 | 1,2 | 288 | 0,6 |
| Årsoverskudd..... | 1 888 | 1,3 | 1 282 | 2,5 |
| Avsatt til aksjekapital, reservefond | 2 105 | 1,5 | 888 | 1,8 |
| Avsatt til fri egenkapital..... | -783 | -0,5 | 138 | 0,3 |
| Utbytte o.l. | 566 | 0,4 | 256 | 0,5 |

1) For English translation, see annex 3.

Tabell 26. Resultatregnskap og balanse for foretak i engroshandel og detaljhandel. 1991 Income statement (forts.) and balance sheet for enterprises in wholesale and retail trade. 1991

| Balanse Balance sheet 1) | 611-3 Engroshandel | | | | 62 Detaljhandel | | | |
|--------------------------------------|-----------------------|--------------|----------------|--------------|--------------------|--------------|---------------|--------------|
| | 1.1. 1 Jan. | | 31.12. 31 Dec. | | 1.1. | | 31.12. | |
| | Mill.kr | Pst. | Mill.kr | Pst. | Mill.kr | Pst. | Mill.kr | Pst. |
| EIENDELER | | | | | | | | |
| Omløpsmidler..... | 46 927 | 67,8 | 45 322 | 66,4 | 10 152 | 60,2 | 10 711 | 61,7 |
| Kasse, innskudd i bank og postgiro.. | 5 688 | 8,2 | 6 701 | 9,8 | 2 247 | 13,3 | 2 643 | 15,2 |
| Aksjer og andeler..... | 235 | 0,3 | 189 | 0,3 | 71 | 0,4 | 47 | 0,3 |
| Obligasjoner og andre verdipapirer.. | 2 537 | 3,7 | 2 468 | 3,6 | 543 | 3,2 | 579 | 3,3 |
| Vekselfordringer..... | 169 | 0,2 | 75 | 0,1 | 9 | 0,1 | 3 | 0,0 |
| Kundefordringer..... | 16 347 | 23,6 | 15 397 | 22,6 | 1 416 | 8,4 | 1 400 | 8,1 |
| Kortsiktige fordringer konsernselsk. | 3 109 | 4,5 | 3 433 | 5,0 | 336 | 2,0 | 266 | 1,5 |
| Andre kortsiktige fordringer..... | 3 030 | 4,4 | 2 204 | 3,2 | 699 | 4,1 | 645 | 3,7 |
| Lager av råvarer og innkj. halvfabr. | 930 | 1,3 | 416 | 0,6 | 5 | 0,0 | 2 | 0,0 |
| Lager av varer under tilvirkning.... | 251 | 0,4 | 159 | 0,2 | 12 | 0,1 | 19 | 0,1 |
| Lager av ferdigvarer, egentilvirkede | 571 | 0,8 | 535 | 0,8 | 1 | 0,0 | 2 | 0,0 |
| Lager av ferdigvarer, kjøpte..... | 13 844 | 20,0 | 13 478 | 19,8 | 4 196 | 24,9 | 4 473 | 25,8 |
| Forskudd til leverandører..... | 215 | 0,3 | 267 | 0,4 | 618 | 3,7 | 632 | 3,6 |
| Anleggsmidler..... | 22 288 | 32,2 | 22 890 | 33,6 | 6 703 | 39,8 | 6 635 | 38,3 |
| Aksjer og andeler i datterselskaper. | 1 312 | 1,9 | 1 355 | 2,0 | 66 | 0,4 | 67 | 0,4 |
| Andre aksjer og andeler..... | 1 067 | 1,5 | 1 202 | 1,8 | 530 | 3,1 | 592 | 3,4 |
| Obligasjoner og andre verdipapirer.. | 332 | 0,5 | 433 | 0,6 | 63 | 0,4 | 64 | 0,4 |
| Langsiktige fordringer konsernselsk. | 1 713 | 2,5 | 1 514 | 2,2 | 292 | 1,7 | 243 | 1,4 |
| Lån til aksjonærer mv. og ansatte... | 404 | 0,6 | 435 | 0,6 | 74 | 0,4 | 67 | 0,4 |
| Andre langsiktige fordringer..... | 1 298 | 1,9 | 1 470 | 2,2 | 324 | 1,9 | 320 | 1,8 |
| Forskudd til leverandører..... | 82 | 0,1 | 94 | 0,1 | 0 | 0,0 | 7 | 0,0 |
| Patenter og liknende rettigheter.... | 11 | 0,0 | 13 | 0,0 | 2 | 0,0 | 1 | 0,0 |
| Goodwill..... | 196 | 0,3 | 168 | 0,2 | 74 | 0,4 | 55 | 0,3 |
| Aktiverte kostnader..... | 93 | 0,1 | 99 | 0,1 | 12 | 0,1 | 17 | 0,1 |
| Skip og andre fartøyer..... | 137 | 0,2 | 234 | 0,3 | 18 | 0,1 | 11 | 0,1 |
| Andre transportmidler..... | 785 | 1,1 | 776 | 1,1 | 234 | 1,4 | 242 | 1,4 |
| Maskiner, verktøy, inventar o.l. ... | 3 837 | 5,5 | 3 781 | 5,5 | 1 850 | 11,0 | 1 887 | 10,9 |
| Bygninger og bygningsmessige anlegg. | 9 739 | 14,1 | 9 932 | 14,6 | 2 930 | 17,4 | 2 821 | 16,3 |
| Anlegg under utførelse..... | 366 | 0,5 | 360 | 0,5 | 16 | 0,1 | 30 | 0,2 |
| Grunnarealer..... | 839 | 1,2 | 940 | 1,4 | 159 | 0,9 | 152 | 0,9 |
| Boliger (inkl. tomter)..... | 76 | 0,1 | 81 | 0,1 | 59 | 0,4 | 60 | 0,3 |
| Krav på aksjeinnskudd..... | 0 | 0,0 | 0 | 0,0 | - | - | - | - |
| Egne aksjer..... | 1 | 0,0 | 2 | 0,0 | - | - | - | - |
| Totalkapital..... | 69 215 | 100,0 | 68 212 | 100,0 | 16 855 | 100,0 | 17 346 | 100,0 |
| GJELD OG EGENKAPITAL | | | | | | | | |
| Kortsiktig gjeld..... | 32 367 | 46,8 | 31 602 | 46,3 | 7 159 | 42,5 | 7 087 | 40,9 |
| Leverandørgjeld..... | 13 264 | 19,2 | 12 702 | 18,6 | 3 082 | 18,3 | 2 887 | 16,6 |
| Vekselgjeld..... | 306 | 0,4 | 161 | 0,2 | 28 | 0,2 | 16 | 0,1 |
| Kassekreditt..... | 2 268 | 3,3 | 1 677 | 2,5 | 809 | 4,8 | 714 | 4,1 |
| Bygglån..... | 51 | 0,1 | 77 | 0,1 | 41 | 0,2 | 11 | 0,1 |
| Skyldig skattetrekk og off. avgifter | 2 887 | 4,2 | 3 327 | 4,9 | 839 | 5,0 | 945 | 5,4 |
| Påløpne lønninger mv. og renter..... | 1 426 | 2,1 | 1 534 | 2,2 | 586 | 3,5 | 627 | 3,6 |
| Påløpne, ikke utliknede skatter.... | 769 | 1,1 | 679 | 1,0 | 269 | 1,6 | 256 | 1,5 |
| Forskudd fra kunder..... | 811 | 1,2 | 873 | 1,3 | 60 | 0,4 | 64 | 0,4 |
| Avsatt til utbytte..... | 441 | 0,6 | 462 | 0,7 | 285 | 1,7 | 251 | 1,4 |
| Garanti- og serviceforpliktelser.... | 801 | 1,2 | 748 | 1,1 | 150 | 0,9 | 145 | 0,8 |
| Annen kortsiktig gjeld..... | 9 344 | 13,5 | 9 362 | 13,7 | 1 011 | 6,0 | 1 171 | 6,7 |
| Langsiktig gjeld..... | 13 239 | 19,1 | 13 322 | 19,5 | 5 387 | 32,0 | 5 363 | 30,9 |
| Langsiktig gjeld til konsernselskap. | 3 515 | 5,1 | 3 724 | 5,5 | 305 | 1,8 | 328 | 1,9 |
| Ihendehaverobligasjonslån..... | 158 | 0,2 | 127 | 0,2 | 89 | 0,5 | 58 | 0,3 |
| Pantelån..... | 4 095 | 5,9 | 3 858 | 5,7 | 1 621 | 9,6 | 1 413 | 8,1 |
| Ansvarlig lånekapital..... | 276 | 0,4 | 189 | 0,3 | 72 | 0,4 | 66 | 0,4 |
| Annen langsiktig gjeld..... | 5 195 | 7,5 | 5 424 | 8,0 | 3 300 | 19,6 | 3 497 | 20,2 |
| Betinget skattefrie avsetninger..... | 11 407 | 16,5 | 9 091 | 13,3 | 2 080 | 12,3 | 1 588 | 9,2 |
| Distriktsutbyggingsfond..... | 29 | 0,0 | 3 | 0,0 | 12 | 0,1 | 6 | 0,0 |
| Salgsgevinster..... | 2 029 | 2,9 | 2 219 | 3,3 | 176 | 1,0 | 264 | 1,5 |
| Kontraktssavskrivning..... | 8 | 0,0 | 3 | 0,0 | - | - | - | - |
| Nedskrevet på varekontrakter..... | 1 094 | 1,6 | - | - | 339 | 2,0 | - | - |
| Lagerreserver..... | 2 222 | 3,2 | - | - | 521 | 3,1 | - | - |
| Anleggsreserver..... | 3 037 | 4,4 | 2 950 | 4,3 | 553 | 3,3 | 545 | 3,1 |
| Konsolideringsfond..... | 2 904 | 4,2 | 3 268 | 4,8 | 469 | 2,8 | 604 | 3,5 |
| Øvrige skattefrie fond..... | 85 | 0,1 | 647 | 0,9 | 10 | 0,1 | 169 | 1,0 |
| Egenkapital..... | 12 202 | 17,6 | 14 196 | 20,8 | 2 229 | 13,2 | 3 309 | 19,1 |
| Aksjekapital o.l. | 6 054 | 8,7 | 6 321 | 9,3 | 797 | 4,7 | 819 | 4,7 |
| Reservefond, tilbakeføringsfond.... | 3 330 | 4,8 | 5 748 | 8,4 | 1 257 | 7,5 | 2 154 | 12,4 |
| Oppskrivningsfond..... | 172 | 0,2 | 111 | 0,2 | 31 | 0,2 | 40 | 0,2 |
| Fri egenkapital..... | 2 647 | 3,8 | 2 017 | 3,0 | 144 | 0,9 | 297 | 1,7 |
| Totalkapital..... | 69 215 | 100,0 | 68 212 | 100,0 | 16 855 | 100,0 | 17 346 | 100,0 |

1) For English translation, see annex 3.

Tabell 27. Utvalgte regnskapstall for foretak i ulike næringsgrupper i engroshandel, 1991 Selected accounting figures for enterprises in different industry groups in wholesale trade, 1991

| Utvalgte regnskapstall Selected accounting figures 1) | 611-3 | | 611 | | 6111 | |
|--|------------------------------------|--------------|----------------------------------|-------|--|-------|
| | Engroshandel Wholesale trade | | Konsumvarer Consumer goods | | Nærings- og nyttelsesmidler Food, beverages and tobacco | |
| | Million kroner | Pst. P.c. | Mill.kr | Pst. | Mill.kr | Pst. |
| RESULTATREGNSKAP | | | | | | |
| Driftsinntekter..... | 144 297 | 100,0 | 57 999 | 100,0 | 42 050 | 100,0 |
| Salgsinntekter (fratrukket avgifter) | 141 399 | 98,0 | 56 517 | 97,4 | 40 748 | 96,9 |
| Øvrige driftsinntekter..... | 2 898 | 2,0 | 1 481 | 2,6 | 1 302 | 3,1 |
| Driftskostnader..... | 142 621 | 98,8 | 57 263 | 98,7 | 41 768 | 99,3 |
| Vareforbruk..... | 110 413 | 76,5 | 48 378 | 83,4 | 36 465 | 86,7 |
| Lønnskostnader..... | 13 577 | 9,4 | 3 622 | 6,2 | 2 140 | 5,1 |
| Øvrige driftskostnader..... | 16 555 | 11,5 | 4 783 | 8,2 | 2 823 | 6,7 |
| Ordinære avskrivninger..... | 2 077 | 1,4 | 480 | 0,8 | 340 | 0,8 |
| Driftsresultat..... | 1 676 | 1,2 | 735 | 1,3 | 281 | 0,7 |
| Finansinntekter..... | 2 497 | 1,7 | 821 | 1,4 | 637 | 1,5 |
| Aksjeutbytte og renteinntekter..... | 1 990 | 1,4 | 742 | 1,3 | 579 | 1,4 |
| Øvrige finansinntekter..... | 507 | 0,4 | 79 | 0,1 | 57 | 0,1 |
| Finanskostnader..... | 3 118 | 2,2 | 1 054 | 1,8 | 818 | 1,9 |
| Rentekostnader..... | 2 517 | 1,7 | 809 | 1,4 | 620 | 1,5 |
| Øvrige finanskostnader..... | 601 | 0,4 | 245 | 0,4 | 198 | 0,5 |
| Resultat av finansielle poster..... | -621 | -0,4 | -233 | -0,4 | -182 | -0,4 |
| Resultat før ekstraordinære poster.... | 1 055 | 0,7 | 503 | 0,9 | 100 | 0,2 |
| Resultat før årsoppgjørdisposisjoner. | 173 | 0,1 | 924 | 1,6 | 606 | 1,4 |
| Diverse årsoppgjørdisposisjoner.... | -2 400 | -1,7 | -402 | -0,7 | -239 | -0,6 |
| Skatt på formue og inntekt..... | 685 | 0,5 | 187 | 0,3 | 105 | 0,3 |
| Årsoverskudd..... | 1 888 | 1,3 | 1 139 | 2,0 | 741 | 1,8 |
| Avsatt til egenkapital..... | 1 322 | 0,9 | 912 | 1,6 | 562 | 1,3 |
| Utbytte o.l. | 566 | 0,4 | 227 | 0,4 | 179 | 0,4 |
| BALANSE PR. 31.12. | | | | | | |
| Omløpsmidler..... | 45 322 | 66,4 | 14 506 | 69,9 | 9 130 | 66,4 |
| Kasse, bank, aksjer og obligasjoner. | 9 358 | 13,7 | 4 455 | 21,5 | 3 292 | 23,9 |
| Kunde- og vekselfordringer..... | 15 473 | 22,7 | 4 119 | 19,9 | 2 235 | 16,3 |
| Øvrige fordringer..... | 5 903 | 8,7 | 1 643 | 7,9 | 1 125 | 8,2 |
| Varelager..... | 14 588 | 21,4 | 4 288 | 20,7 | 2 479 | 18,0 |
| Anleggsmidler..... | 22 890 | 33,6 | 6 244 | 30,1 | 4 619 | 33,6 |
| Aksjer og obligasjoner..... | 2 991 | 4,4 | 1 006 | 4,8 | 750 | 5,5 |
| Fordringer..... | 3 514 | 5,2 | 856 | 4,1 | 657 | 4,8 |
| Varige driftsmidler, imm. eiendeler. | 16 385 | 24,0 | 4 383 | 21,1 | 3 212 | 23,4 |
| Kortsiktig gjeld..... | 31 602 | 46,3 | 9 795 | 47,2 | 6 470 | 47,1 |
| Leverandør- og vekselgjeld..... | 12 863 | 18,9 | 4 300 | 20,7 | 2 568 | 18,7 |
| Kassekreditt..... | 1 677 | 2,5 | 520 | 2,5 | 238 | 1,7 |
| Øvrig kortsiktig gjeld..... | 17 062 | 25,0 | 4 975 | 24,0 | 3 664 | 26,6 |
| Langsiktig gjeld..... | 13 322 | 19,5 | 4 638 | 22,4 | 3 541 | 25,8 |
| Betinget skattefrie avsetninger..... | 9 091 | 13,3 | 1 669 | 8,0 | 891 | 6,5 |
| Egenkapital..... | 14 196 | 20,8 | 4 648 | 22,4 | 2 848 | 20,7 |
| Aksjekapital o.l. | 6 321 | 9,3 | 1 083 | 5,2 | 532 | 3,9 |
| Reservefond mv. og oppskrivningsfond | 5 859 | 8,6 | 1 536 | 7,4 | 880 | 6,4 |
| Fri egenkapital..... | 2 017 | 3,0 | 2 029 | 9,8 | 1 435 | 10,4 |
| Totalkapital..... | 68 212 | 100,0 | 20 750 | 100,0 | 13 750 | 100,0 |
| FINANSIERINGSANALYSE | | | | | | |
| Tilførsel..... | 2 679 | 100,0 | 1 229 | 100,0 | 663 | 100,0 |
| Tilført fra årets virksomhet..... | 1 893 | 70,7 | 999 | 81,3 | 676 | 102,0 |
| Egenkapital tilført utenfra..... | 703 | 26,2 | 82 | 6,7 | 26 | 3,9 |
| Økning i langsiktig gjeld..... | 83 | 3,1 | 148 | 12,1 | -39 | -5,9 |
| Investering i anleggsmidler..... | 3 520 | 131,4 | 915 | 74,5 | 568 | 85,7 |
| Endring i arbeidskapital..... | -840 | -31,4 | 314 | 25,5 | 95 | 14,3 |
| NØKKELTALL | | | | | | |
| Tallet på foretak..... | 506 | | 152 | | 75 | |
| Sysselsetting pr. 31.12. | 45 234 | | 13 779 | | 8 583 | |
| Totalrentabilitet.....Pst. | 5,2 | | 6,5 | | 5,3 | |
| Egenkapitalrentabilitet....." | 2,0 | | 6,2 | | -0,2 | |
| Egenkapitalandel....." | 27,5 | | 26,4 | | 24,0 | |
| Likviditetsgrad..... | 1,43 | | 1,48 | | 1,41 | |

1) For English translation, see annex 4.

Tabell 27. Utvalgte regnskapstall for foretak i ulike næringsgrupper i engroshandel. 1991 Selected
 (forts.) accounting figures for enterprises in different industry groups in wholesale trade. 1991

| Utvalgte regnskapstall Selected accounting figures 1) | 6112 | | 6113 | | 6119 | |
|--|--|--------------|---|--------------|---|--------------|
| | Bekleddings- og tekstilvarer Textile goods and wearing apparel | | Møbler og innbo Furniture and furnishings | | Konsumvarer ellers Other consumer goods | |
| | Mill. kr | Pst. | Mill.kr | Pst. | Mill.kr | Pst. |
| RESULTATREGNSKAP | | | | | | |
| Driftsinntekter..... | 1 563 | 100,0 | 5 792 | 100,0 | 8 593 | 100,0 |
| Salgsinntekter (fratrukket avgifter) | 1 556 | 99,5 | 5 753 | 99,3 | 8 460 | 98,5 |
| Øvrige driftsinntekter..... | 8 | 0,5 | 39 | 0,7 | 133 | 1,5 |
| Driftskostnader..... | 1 460 | 93,4 | 5 713 | 98,6 | 8 322 | 96,8 |
| Vareforbruk..... | 1 162 | 74,3 | 4 411 | 76,2 | 6 341 | 73,8 |
| Lønnskostnader..... | 133 | 8,5 | 490 | 8,5 | 858 | 10,0 |
| Øvrige driftskostnader..... | 153 | 9,8 | 780 | 13,5 | 1 027 | 12,0 |
| Ordinære avskrivninger..... | 12 | 0,8 | 32 | 0,5 | 97 | 1,1 |
| Driftsresultat..... | 104 | 6,6 | 79 | 1,4 | 271 | 3,2 |
| Finansinntekter..... | 24 | 1,5 | 55 | 0,9 | 105 | 1,2 |
| Aksjeutbytte og renteinntekter..... | 20 | 1,3 | 46 | 0,8 | 97 | 1,1 |
| Øvrige finansinntekter..... | 4 | 0,3 | 9 | 0,2 | 8 | 0,1 |
| Finanskostnader..... | 22 | 1,4 | 86 | 1,5 | 127 | 1,5 |
| Rentekostnader..... | 19 | 1,2 | 77 | 1,3 | 93 | 1,1 |
| Øvrige finanskostnader..... | 3 | 0,2 | 9 | 0,2 | 35 | 0,4 |
| Resultat av finansielle poster..... | 2 | 0,1 | -31 | -0,5 | -22 | -0,3 |
| Resultat før ekstraordinære poster.... | 106 | 6,8 | 48 | 0,8 | 249 | 2,9 |
| Resultat før årsoppgjørdisposisjoner. | 41 | 2,6 | 43 | 0,7 | 233 | 2,7 |
| Diverse årsoppgjørdisposisjoner.... | -74 | -4,7 | -38 | -0,7 | -50 | -0,6 |
| Skatt på formue og inntekt..... | 15 | 0,9 | 21 | 0,4 | 47 | 0,5 |
| Årsoverskudd..... | 101 | 6,4 | 61 | 1,1 | 237 | 2,8 |
| Avsatt til egenkapital..... | 89 | 5,7 | 53 | 0,9 | 208 | 2,4 |
| Utbytte o.l. | 11 | 0,7 | 8 | 0,1 | 29 | 0,3 |
| BALANSE PR. 31.12. | | | | | | |
| Omløpsmidler..... | 509 | 83,9 | 1 627 | 79,7 | 3 240 | 74,4 |
| Kasse, bank, aksjer og obligasjoner. | 126 | 20,8 | 210 | 10,3 | 827 | 19,0 |
| Kunde- og vekselfordringer..... | 94 | 15,5 | 637 | 31,2 | 1 155 | 26,5 |
| Øvrige fordringer..... | 48 | 7,9 | 169 | 8,3 | 300 | 6,9 |
| Varelager..... | 241 | 39,7 | 611 | 29,9 | 958 | 22,0 |
| Anleggsmidler..... | 98 | 16,1 | 413 | 20,3 | 1 114 | 25,6 |
| Aksjer og obligasjoner..... | 9 | 1,5 | 63 | 3,1 | 183 | 4,2 |
| Fordringer..... | 21 | 3,4 | 124 | 6,1 | 54 | 1,2 |
| Varige driftsmidler, imm. eiendeler. | 68 | 11,2 | 226 | 11,1 | 876 | 20,1 |
| Kortsiktig gjeld..... | 272 | 44,9 | 1 190 | 58,3 | 1 863 | 42,8 |
| Leverandør- og vekselgjeld..... | 101 | 16,6 | 570 | 28,0 | 1 061 | 24,4 |
| Kassekreditt..... | 19 | 3,1 | 132 | 6,5 | 130 | 3,0 |
| Øvrig kortsiktig gjeld..... | 152 | 25,1 | 487 | 23,9 | 672 | 15,4 |
| Langsiktig gjeld..... | 71 | 11,7 | 388 | 19,0 | 638 | 14,7 |
| Betinget skattefrie avsetninger..... | 78 | 12,8 | 107 | 5,2 | 594 | 13,6 |
| Egenkapital..... | 186 | 30,7 | 356 | 17,4 | 1 258 | 28,9 |
| Aksjekapital o.l. | 34 | 5,5 | 290 | 14,2 | 227 | 5,2 |
| Reservefond mv. og oppskrivningsfond | 126 | 20,7 | 102 | 5,0 | 427 | 9,8 |
| Fri egenkapital..... | 27 | 4,4 | -36 | -1,8 | 604 | 13,9 |
| Totalkapital..... | 607 | 100,0 | 2 040 | 100,0 | 4 353 | 100,0 |
| FINANSIERINGSANALYSE | | | | | | |
| Tilførsel..... | 17 | 100,0 | 97 | 100,0 | 451 | 100,0 |
| Tilført fra årets virksomhet..... | 27 | 156,3 | 46 | 47,1 | 250 | 55,3 |
| Egenkapital tilført utenfra..... | 12 | 68,6 | 40 | 41,0 | 4 | 0,8 |
| Økning i langsiktig gjeld..... | -22 | -124,9 | 11 | 11,8 | 198 | 43,8 |
| Investering i anleggsmidler..... | 8 | 46,3 | 57 | 59,2 | 282 | 62,5 |
| Endring i arbeidskapital..... | 9 | 53,7 | 40 | 40,8 | 169 | 37,5 |
| NØKKELTALL | | | | | | |
| Tallet på foretak..... | 11 | | 28 | | 38 | |
| Sysselsetting pr. 31.12. | 536 | | 1 650 | | 3 010 | |
| Totalrentabilitet.....Pst. | 21,6 | | 6,4 | | 8,4 | |
| Egenkapitalrentabilitet....." | 47,5 | | 7,4 | | 13,8 | |
| Egenkapitalandel....." | 37,1 | | 20,1 | | 35,7 | |
| Likviditetsgrad..... | 1,87 | | 1,37 | | 1,74 | |

1) For English translation, see annex 4.

Tabell 27. Utvalgte regnskapstall for foretak i ulike næringsgrupper i engroshandel, 1991 Selected
 (forts.) accounting figures for enterprises in different industry groups in wholesale trade, 1991

| Utvalgte regnskapstall Selected accounting figures 1) | 612 | | 6121 | | 6122 | | 6123 | |
|--|---|--------|-----------------------------|--------|--|-------|--|--------|
| | Produksjons- midler Producer goods | | Råvarer Raw materials | | Jernvarer og byggningsartikler Hardware and construction materials | | Maskiner og utstyr Machinery and equipment | |
| | Mill.kr | Pst. | Mill.kr | Pst. | Mill.kr | Pst. | Mill.kr | Pst. |
| RESULTATREGNSKAP | | | | | | | | |
| Driftsinntekter..... | 56 827 | 100,0 | 20 067 | 100,0 | 11 222 | 100,0 | 25 538 | 100,0 |
| Salgsinntekter (fratrasket avgifter) | 55 977 | 98,5 | 19 692 | 98,1 | 11 129 | 99,2 | 25 156 | 98,5 |
| Øvrige driftsinntekter..... | 850 | 1,5 | 375 | 1,9 | 93 | 0,8 | 382 | 1,5 |
| Driftskostnader..... | 56 242 | 99,0 | 19 633 | 97,8 | 11 000 | 98,0 | 25 609 | 100,3 |
| Vareforbruk..... | 39 192 | 69,0 | 15 351 | 76,5 | 8 238 | 73,4 | 15 604 | 61,1 |
| Lønnskostnader..... | 8 053 | 14,2 | 1 855 | 9,2 | 1 253 | 11,2 | 4 945 | 19,4 |
| Øvrige driftskostnader..... | 8 011 | 14,1 | 2 122 | 10,6 | 1 386 | 12,4 | 4 503 | 17,6 |
| Ordinære avskrivninger..... | 985 | 1,7 | 305 | 1,5 | 123 | 1,1 | 557 | 2,2 |
| Driftsresultat..... | 584 | 1,0 | 435 | 2,2 | 221 | 2,0 | -72 | -0,3 |
| Finansinntekter..... | 1 098 | 1,9 | 390 | 1,9 | 189 | 1,7 | 519 | 2,0 |
| Aksjeutbytte og renteinntekter..... | 810 | 1,4 | 338 | 1,7 | 107 | 1,0 | 365 | 1,4 |
| Øvrige finansinntekter..... | 287 | 0,5 | 52 | 0,3 | 82 | 0,7 | 153 | 0,6 |
| Finanskostnader..... | 1 592 | 2,8 | 520 | 2,6 | 281 | 2,5 | 792 | 3,1 |
| Rentekostnader..... | 1 274 | 2,2 | 483 | 2,4 | 230 | 2,1 | 561 | 2,2 |
| Øvrige finanskostnader..... | 318 | 0,6 | 37 | 0,2 | 50 | 0,5 | 230 | 0,9 |
| Resultat av finansielle poster..... | -494 | -0,9 | -129 | -0,6 | -92 | -0,8 | -273 | -1,1 |
| Resultat før ekstraordinære poster.... | 90 | 0,2 | 305 | 1,5 | 129 | 1,2 | -345 | -1,3 |
| Resultat før årsoppgjørdisposisjoner. | -912 | -1,6 | 269 | 1,3 | 147 | 1,3 | -1 327 | -5,2 |
| Diverse årsoppgjørdisposisjoner.... | -1 170 | -2,1 | -424 | -2,1 | -334 | -3,0 | -412 | -1,6 |
| Skatt på formue og inntekt..... | 310 | 0,5 | 103 | 0,5 | 47 | 0,4 | 160 | 0,6 |
| Årsoverskudd..... | -52 | -0,1 | 590 | 2,9 | 434 | 3,9 | -1 075 | -4,2 |
| Avsatt til egenkapital..... | -307 | -0,5 | 552 | 2,7 | 311 | 2,8 | -1 170 | -4,6 |
| Utbytte o.l. | 256 | 0,5 | 39 | 0,2 | 123 | 1,1 | 94 | 0,4 |
| BALANSE PR. 31.12. | | | | | | | | |
| Omløpsmidler..... | 20 699 | 67,9 | 6 218 | 58,6 | 3 534 | 72,1 | 10 947 | 73,0 |
| Kasse, bank, aksjer og obligasjoner. | 3 320 | 10,9 | 1 080 | 10,2 | 1 282 | 5,8 | 1 957 | 13,1 |
| Kunde- og vekselfordringer..... | 7 969 | 26,1 | 2 301 | 21,7 | 1 445 | 29,5 | 4 223 | 28,2 |
| Øvrige fordringer..... | 2 710 | 8,9 | 688 | 6,5 | 279 | 5,7 | 1 743 | 11,6 |
| Varelager..... | 6 700 | 22,0 | 2 149 | 20,3 | 1 527 | 31,2 | 3 024 | 20,2 |
| Anleggsmidler..... | 9 804 | 32,1 | 4 392 | 41,4 | 1 369 | 27,9 | 4 043 | 27,0 |
| Aksjer og obligasjoner..... | 1 788 | 5,9 | 847 | 8,0 | 249 | 5,1 | 691 | 4,6 |
| Fordringer..... | 1 978 | 6,5 | 681 | 6,4 | 247 | 5,0 | 1 050 | 7,0 |
| Varige driftsmidler, imm. eiendeler. | 6 038 | 19,8 | 2 863 | 27,0 | 873 | 17,8 | 2 302 | 15,4 |
| Kortsiktig gjeld..... | 14 016 | 46,0 | 4 153 | 39,1 | 2 347 | 47,9 | 7 517 | 50,1 |
| Leverandør- og vekselgjeld..... | 5 636 | 18,5 | 1 633 | 15,4 | 951 | 19,4 | 3 052 | 20,4 |
| Kassekreditt..... | 1 070 | 3,5 | 407 | 3,8 | 297 | 6,1 | 366 | 2,4 |
| Øvrig kortsiktig gjeld..... | 7 311 | 24,0 | 2 112 | 19,9 | 1 099 | 22,4 | 4 099 | 27,3 |
| Langsiktig gjeld..... | 6 766 | 22,2 | 2 563 | 24,2 | 895 | 18,3 | 3 308 | 22,1 |
| Betinget skattefrie avsetninger..... | 3 359 | 11,0 | 984 | 9,3 | 544 | 11,1 | 1 831 | 12,2 |
| Egenkapital..... | 6 361 | 20,9 | 2 910 | 27,4 | 1 117 | 22,8 | 2 334 | 15,6 |
| Aksjekapital o.l. | 3 943 | 12,9 | 434 | 4,1 | 383 | 7,8 | 3 126 | 20,9 |
| Reservefond mv. og oppskrivningsfond | 2 697 | 8,8 | 982 | 9,3 | 516 | 10,5 | 1 200 | 8,0 |
| Fri egenkapital..... | -279 | -0,9 | 1 494 | 14,1 | 218 | 4,5 | -1 992 | -13,3 |
| Totalkapital..... | 30 502 | 100,0 | 10 610 | 100,0 | 4 903 | 100,0 | 14 990 | 100,0 |
| FINANSIERINGSANALYSE | | | | | | | | |
| Tilførsel..... | 695 | 100,0 | 284 | 100,0 | 222 | 100,0 | 188 | 100,0 |
| Tilført fra årets virksomhet..... | 367 | 52,8 | 471 | 165,8 | 118 | 52,9 | -221 | -117,6 |
| Egenkapital tilført utenfra..... | 576 | 82,9 | 4 | 1,6 | 62 | 28,0 | 509 | 270,5 |
| Økning i langsiktig gjeld..... | -248 | -35,8 | -191 | -67,3 | 42 | 19,1 | -100 | -52,9 |
| Investering i anleggsmidler..... | 1 440 | 207,3 | 737 | 259,3 | 216 | 97,2 | 488 | 258,9 |
| Endring i arbeidskapital..... | -745 | -107,3 | -452 | -159,3 | 6 | 2,8 | -299 | -158,9 |
| NØKKELTALL | | | | | | | | |
| Tallet på foretak..... | 309 | | 62 | | 76 | | 171 | |
| Sysselsetting pr. 31.12. | 26 159 | | 6 881 | | 4 737 | | 14 541 | |
| Totalrentabilitet.....Pst. | 4,4 | | 7,4 | | 7,5 | | 1,4 | |
| Egenkapitalrentabilitet....." | -2,7 | | 6,3 | | 6,4 | | -13,8 | |
| Egenkapitalandel....." | 26,4 | | 32,1 | | 28,3 | | 21,7 | |
| Likviditetsgrad..... | 1,48 | | 1,50 | | 1,51 | | 1,46 | |

1) For English translation, see annex 4.

Tabell 27. Utvalgte regnskapstall for foretak i ulike næringsgrupper i engroshandel. 1991 Selected
 (forts.) accounting figures for enterprises in different industry groups in wholesale trade. 1991

| Utvalgte regnskapstall Selected accounting figures 1) | 613 | | 6131 | | 6132 | |
|--|--|--------------|---|--------------|---|--------------|
| | Motorkjøretøyer, brønsel og drivstoff Motor vehicles, gasoline and fuel | | Motor- kjøretøyer Motor vehicles | | Brønsel og drivstoff Gasoline and fuel | |
| | Mill. kr | Pst. | Mill.kr | Pst. | Mill.kr | Pst. |
| RESULTATREGNSKAP | | | | | | |
| Driftsinntekter..... | 29 471 | 100,0 | 13 767 | 100,0 | 15 704 | 100,0 |
| Salgsinntekter (fratrasket avgifter) | 28 904 | 98,1 | 13 589 | 98,7 | 15 315 | 97,5 |
| Øvrige driftsinntekter..... | 567 | 1,9 | 178 | 1,3 | 389 | 2,5 |
| Driftskostnader..... | 29 115 | 98,8 | 13 610 | 98,9 | 15 505 | 98,7 |
| Vareforbruk..... | 22 842 | 77,5 | 11 267 | 81,8 | 11 575 | 73,7 |
| Lønnskostnader..... | 1 901 | 6,5 | 814 | 5,9 | 1 088 | 6,9 |
| Øvrige driftskostnader..... | 3 761 | 12,8 | 1 415 | 10,3 | 2 346 | 14,9 |
| Ordinære avskrivninger..... | 611 | 2,1 | 114 | 0,8 | 497 | 3,2 |
| Driftsresultat..... | 356 | 1,2 | 158 | 1,1 | 198 | 1,3 |
| Finansinntekter..... | 578 | 2,0 | 328 | 2,4 | 251 | 1,6 |
| Aksjeutbytte og renteinntekter..... | 438 | 1,5 | 309 | 2,2 | 128 | 0,8 |
| Øvrige finansinntekter..... | 141 | 0,5 | 18 | 0,1 | 122 | 0,8 |
| Finanskostnader..... | 473 | 1,6 | 302 | 2,2 | 170 | 1,1 |
| Rentekostnader..... | 435 | 1,5 | 279 | 2,0 | 155 | 1,0 |
| Øvrige finanskostnader..... | 38 | 0,1 | 23 | 0,2 | 15 | 0,1 |
| Resultat av finansielle poster..... | 106 | 0,4 | 26 | 0,2 | 80 | 0,5 |
| Resultat før ekstraordinære poster.... | 462 | 1,6 | 183 | 1,3 | 278 | 1,8 |
| Resultat før årsoppgjørdisposisjoner. | 160 | 0,5 | 78 | 0,6 | 82 | 0,5 |
| Diverse årsoppgjørdisposisjoner.... | -828 | -2,8 | -616 | -4,5 | -212 | -1,3 |
| Skatt på formue og inntekt..... | 187 | 0,6 | 92 | 0,7 | 95 | 0,6 |
| Årsoverskudd..... | 800 | 2,7 | 602 | 4,4 | 199 | 1,3 |
| Avsatt til egenkapital..... | 717 | 2,4 | 553 | 4,0 | 165 | 1,0 |
| Utbytte o.l. | 83 | 0,3 | 49 | 0,4 | 34 | 0,2 |
| BALANSE PR. 31.12. | | | | | | |
| Omløpsmidler..... | 10 118 | 59,7 | 5 841 | 77,6 | 4 277 | 45,4 |
| Kasse, bank, aksjer og obligasjoner. | 1 583 | 9,3 | 1 049 | 13,9 | 535 | 5,7 |
| Kunde- og vekselfordringer..... | 3 384 | 20,0 | 1 476 | 19,6 | 1 909 | 20,2 |
| Øvrige fordringer..... | 1 550 | 9,1 | 619 | 8,2 | 931 | 9,9 |
| Varelager..... | 3 600 | 21,2 | 2 697 | 35,8 | 903 | 9,6 |
| Anleggsmidler..... | 6 842 | 40,3 | 1 691 | 22,5 | 5 151 | 54,6 |
| Aksjer og obligasjoner..... | 198 | 1,2 | 134 | 1,8 | 64 | 0,7 |
| Fordringer..... | 680 | 4,0 | 258 | 3,4 | 423 | 4,5 |
| Varige driftsmidler, imm. eiendeler. | 5 964 | 35,2 | 1 299 | 17,2 | 4 665 | 49,5 |
| Kortsiktig gjeld..... | 7 791 | 45,9 | 4 214 | 56,0 | 3 577 | 37,9 |
| Leverandør- og vekselgjeld..... | 2 928 | 17,3 | 1 748 | 23,2 | 1 180 | 12,5 |
| Kassekreditt..... | 87 | 0,5 | 86 | 1,1 | 1 | 0,0 |
| Øvrig kortsiktig gjeld..... | 4 776 | 28,2 | 2 380 | 31,6 | 2 396 | 25,4 |
| Langsiktig gjeld..... | 1 919 | 11,3 | 681 | 9,0 | 1 238 | 13,1 |
| Betinget skattefrie avsetninger..... | 4 062 | 24,0 | 1 140 | 15,1 | 2 923 | 31,0 |
| Egenkapital..... | 3 187 | 18,8 | 1 497 | 19,9 | 1 690 | 17,9 |
| Aksjekapital o.l. | 1 295 | 7,6 | 513 | 6,8 | 781 | 8,3 |
| Reservefond og oppskrivningsfond.... | 1 626 | 9,6 | 786 | 10,4 | 840 | 8,9 |
| Fri egenkapital..... | 267 | 1,6 | 198 | 2,6 | 68 | 0,7 |
| Totalkapital..... | 16 960 | 100,0 | 7 532 | 100,0 | 9 428 | 100,0 |
| FINANSIERINGSANALYSE | | | | | | |
| Tilførsel..... | 756 | 100,0 | 196 | 100,0 | 560 | 100,0 |
| Tilført fra årets virksomhet..... | 527 | 69,8 | 56 | 28,3 | 472 | 84,3 |
| Egenkapital tilført utenfra..... | 45 | 6,0 | 10 | 5,0 | 35 | 6,3 |
| Økning i langsiktig gjeld..... | 183 | 24,3 | 131 | 66,7 | 52 | 9,4 |
| Investering i anleggsmidler..... | 1 164 | 154,0 | 311 | 158,5 | 853 | 152,4 |
| Endring i arbeidskapital..... | -408 | -54,0 | -115 | -58,5 | -293 | -52,4 |
| NØKKELTALL | | | | | | |
| Tallet på foretak..... | 45 | | 35 | | 10 | |
| Sysselsetting pr. 31.12. | 5 296 | | 2 703 | | 2 593 | |
| Totalrentabilitet.....Pst. | 5,2 | | 6,1 | | 4,5 | |
| Egenkapitalrentabilitet....." | 5,4 | | 4,7 | | 5,9 | |
| Egenkapitalandel....." | 30,8 | | 27,4 | | 33,4 | |
| Likviditetsgrad..... | 1,30 | | 1,39 | | 1,20 | |

1) For English translation, see annex 4.

Tabell 28. Utvalgte regnskapstall for foretak i ulike næringsgrupper i detaljhandel, 1991 Selected accounting figures for enterprises in different industry groups in retail trade, 1991

| Utvalgte regnskapstall Selected accounting figures 1) | 62 | | 621 | | 622 | | Av dette Of which | |
|--|---------------------------------------|--------------|--|-------|---|-------|--|-------|
| | Detailj- handel Retail trade | | Varehus- handel Department stores | | Nærings- og nytellesmidler Foods, beverages and tobacco | | 6222 Daglig- varer Grocery goods | |
| | Million kroner | Pst. P.c. | Mill.kr | Pst. | Mill.kr | Pst. | Mill.kr | Pst. |
| RESULTATREGNSKAP | | | | | | | | |
| Driftsinntekter..... | 50 297 | 100,0 | 8 875 | 100,0 | 18 967 | 100,0 | 16 674 | 100,0 |
| Salgsinntekter (fratrukket avgifter) | 49 211 | 97,8 | 8 763 | 98,7 | 18 557 | 97,8 | 16 422 | 98,5 |
| Øvrige driftsinntekter..... | 1 086 | 2,2 | 112 | 1,3 | 410 | 2,2 | 251 | 1,5 |
| Driftskostnader..... | 49 066 | 97,6 | 8 655 | 97,5 | 18 650 | 98,3 | 16 425 | 98,5 |
| Vareforbruk..... | 36 170 | 71,9 | 6 800 | 76,6 | 14 422 | 76,0 | 13 101 | 78,6 |
| Lønnskostnader..... | 6 228 | 12,4 | 1 084 | 12,2 | 2 037 | 10,7 | 1 717 | 10,3 |
| Øvrige driftskostnader..... | 5 864 | 11,7 | 634 | 7,1 | 1 898 | 10,0 | 1 352 | 8,1 |
| Ordinære avskrivninger..... | 805 | 1,6 | 137 | 1,5 | 293 | 1,5 | 255 | 1,5 |
| Driftsresultat..... | 1 231 | 2,4 | 220 | 2,5 | 317 | 1,7 | 249 | 1,5 |
| Finansinntekter..... | 589 | 1,2 | 150 | 1,7 | 182 | 1,0 | 143 | 0,9 |
| Aksjeutbytte og renteinntekter..... | 485 | 1,0 | 142 | 1,6 | 157 | 0,8 | 117 | 0,7 |
| Øvrige finansinntekter..... | 104 | 0,2 | 8 | 0,1 | 26 | 0,1 | 26 | 0,2 |
| Finanskostnader..... | 891 | 1,8 | 209 | 2,4 | 276 | 1,5 | 256 | 1,5 |
| Rentekostnader..... | 794 | 1,6 | 205 | 2,3 | 267 | 1,4 | 248 | 1,5 |
| Øvrige finanskostnader..... | 98 | 0,2 | 4 | 0,0 | 9 | 0,0 | 9 | 0,1 |
| Resultat av finansielle poster..... | -302 | -0,6 | -59 | -0,7 | -94 | -0,5 | -114 | -0,7 |
| Resultat før ekstraordinære poster.... | 929 | 1,8 | 161 | 1,8 | 224 | 1,2 | 136 | 0,8 |
| Resultat før årsoppgjørdisposisjoner. | 994 | 2,0 | 186 | 2,1 | 309 | 1,6 | 220 | 1,3 |
| Diverse årsoppgjørdisposisjoner.... | -521 | -1,0 | -33 | -0,4 | -31 | -0,2 | -26 | -0,2 |
| Skatt på formue og inntekt..... | 233 | 0,5 | 41 | 0,5 | 72 | 0,4 | 50 | 0,3 |
| Årsoverskudd..... | 1 282 | 2,6 | 177 | 2,0 | 268 | 1,4 | 196 | 1,2 |
| Avsatt til egenkapital..... | 1 027 | 2,0 | 137 | 1,5 | 180 | 0,9 | 137 | 0,8 |
| Utbytte o.l. | 256 | 0,5 | 40 | 0,5 | 88 | 0,5 | 59 | 0,4 |
| BALANSE PR. 31.12. | | | | | | | | |
| Omløpsmidler..... | 10 711 | 61,7 | 2 007 | 52,1 | 2 772 | 51,2 | 2 298 | 49,6 |
| Kasse, bank, aksjer og obligasjoner. | 3 269 | 18,8 | 771 | 20,0 | 1 011 | 18,7 | 731 | 15,8 |
| Kunde- og vekselfordringer..... | 1 403 | 8,1 | 123 | 3,2 | 251 | 4,6 | 215 | 4,6 |
| Øvrige fordringer..... | 1 542 | 8,9 | 395 | 10,3 | 536 | 9,9 | 480 | 10,4 |
| Varelager..... | 4 497 | 25,9 | 718 | 18,6 | 974 | 18,0 | 872 | 18,8 |
| Anleggsmidler..... | 6 635 | 38,3 | 1 842 | 47,9 | 2 639 | 48,8 | 2 339 | 50,4 |
| Aksjer og obligasjoner..... | 723 | 4,2 | 253 | 6,6 | 278 | 5,1 | 247 | 5,3 |
| Fordringer..... | 638 | 3,7 | 63 | 1,6 | 284 | 5,2 | 276 | 6,0 |
| Varige driftsmidler, imm. eiendeler. | 5 275 | 30,4 | 1 525 | 39,6 | 2 078 | 38,4 | 1 816 | 39,2 |
| Kortsiktig gjeld..... | 7 087 | 40,9 | 948 | 24,6 | 2 107 | 38,9 | 1 684 | 36,3 |
| Leverandør- og vekselgjeld..... | 2 903 | 16,7 | 426 | 11,1 | 1 100 | 20,3 | 902 | 19,5 |
| Kassekreditt..... | 714 | 4,1 | 65 | 1,7 | 92 | 1,7 | 92 | 2,0 |
| Øvrig kortsiktig gjeld..... | 3 471 | 20,0 | 457 | 11,9 | 915 | 16,9 | 691 | 14,9 |
| Langsiktig gjeld..... | 5 363 | 30,9 | 1 941 | 50,4 | 2 031 | 37,5 | 1 945 | 41,9 |
| Betinget skattefrie avsetninger..... | 1 588 | 9,2 | 113 | 2,9 | 513 | 9,5 | 364 | 7,9 |
| Egenkapital..... | 3 309 | 19,1 | 847 | 22,0 | 760 | 14,0 | 643 | 13,9 |
| Aksjekapital o.l. | 819 | 4,7 | 68 | 1,8 | 180 | 3,3 | 148 | 3,2 |
| Reservefond mv. og oppskrivningsfond | 2 193 | 12,6 | 525 | 13,6 | 536 | 9,9 | 453 | 9,8 |
| Fri egenkapital..... | 297 | 1,7 | 255 | 6,6 | 45 | 0,8 | 42 | 0,9 |
| Totalkapital..... | 17 346 | 100,0 | 3 849 | 100,0 | 5 411 | 100,0 | 4 637 | 100,0 |
| FINANSIERINGSANALYSE | | | | | | | | |
| Tilførsel..... | 1 271 | 100,0 | 353 | 100,0 | 232 | 100,0 | 162 | 100,0 |
| Tilført fra årets virksomhet..... | 1 223 | 96,2 | 243 | 68,7 | 373 | 160,6 | 298 | 183,5 |
| Egenkapital tilført utenfra..... | 72 | 5,7 | 22 | 6,2 | 0 | 0,1 | 0 | 0,2 |
| Økning i langsiktig gjeld..... | -24 | -1,9 | 89 | 25,1 | -141 | -60,7 | -136 | -83,6 |
| Investering i anleggsmidler..... | 640 | 50,4 | 241 | 68,2 | 135 | 58,1 | 54 | 33,0 |
| Endring i arbeidskapital..... | 631 | 49,6 | 112 | 31,8 | 97 | 41,9 | 109 | 67,0 |
| NØKKELTALL | | | | | | | | |
| Tallet på foretak..... | 510 | | 68 | | 155 | | 149 | |
| Sysselsetting pr. 31.12. | 41 959 | | 8 341 | | 15 563 | | 13 293 | |
| Totalrentabilitet.....Pst. | 10,1 | | 9,8 | | 9,2 | | 8,3 | |
| Egenkapitalrentabilitet....." | 18,9 | | 14,3 | | 16,2 | | 11,2 | |
| Egenkapitalandel....." | 23,7 | | 23,5 | | 18,8 | | 17,8 | |
| Likviditetsgrad..... | 1,51 | | 2,12 | | 1,32 | | 1,36 | |

1) For English translation, see annex 4.

Tabell 28. Utvalgte regnskapstall for foretak i ulike næringsgrupper i detaljhandel. 1991 Selected (forts.) accounting figures for enterprises in different industry groups in retail trade. 1991

| Utvalgte regnskapstall Selected accounting figures 1) | 623 | | 6231 | | 6232 | | 6239 | |
|--|---|-------|--------------------|-------|--|-------|--|--------|
| | Beklednings- og tekstilvarer Wearing apparel and textile goods | | Skotøy Footwear | | Dame-, herre- og barnekonfeksjon Women's, men's and children's clothing | | Beklednings- og tekstilvarer ellers Wearing apparel and textile goods not elsewh. clas. | |
| | Mill.kr | Pst. | Mill.kr | Pst. | Mill.kr | Pst. | Mill.kr | Pst. |
| RESULTATREGNSKAP | | | | | | | | |
| Driftsinntekter..... | 6 408 | 100,0 | 334 | 100,0 | 5 720 | 100,0 | 354 | 100,0 |
| Salgsinntekter (fratrukket avgifter) | 6 293 | 98,2 | 332 | 99,4 | 5 630 | 98,4 | 331 | 93,5 |
| Øvrige driftsinntekter..... | 115 | 1,8 | 2 | 0,6 | 90 | 1,6 | 23 | 6,5 |
| Driftskostnader..... | 6 021 | 93,9 | 305 | 91,1 | 5 369 | 93,8 | 347 | 98,2 |
| Vareforbruk..... | 3 595 | 56,1 | 171 | 51,1 | 3 213 | 56,2 | 211 | 59,7 |
| Lønnskostnader..... | 968 | 15,1 | 63 | 18,9 | 842 | 14,7 | 63 | 17,7 |
| Øvrige driftskostnader..... | 1 370 | 21,4 | 64 | 19,0 | 1 236 | 21,6 | 70 | 19,9 |
| Ordinære avskrivninger..... | 88 | 1,4 | 7 | 2,1 | 78 | 1,4 | 3 | 0,9 |
| Driftsresultat..... | 388 | 6,1 | 30 | 8,9 | 352 | 6,2 | 6 | 1,8 |
| Finansinntekter..... | 93 | 1,4 | 4 | 1,1 | 84 | 1,5 | 5 | 1,5 |
| Aksjeutbytte og renteinntekter..... | 71 | 1,1 | 3 | 0,9 | 63 | 1,1 | 5 | 1,4 |
| Øvrige finansinntekter..... | 22 | 0,3 | 0 | 0,1 | 21 | 0,4 | 1 | 0,1 |
| Finanskostnader..... | 134 | 2,1 | 12 | 3,7 | 113 | 2,0 | 9 | 2,5 |
| Rentekostnader..... | 79 | 1,2 | 11 | 3,4 | 59 | 1,0 | 8 | 2,4 |
| Øvrige finanskostnader..... | 55 | 0,9 | 1 | 0,3 | 53 | 0,9 | 0 | 0,1 |
| Resultat av finansielle poster..... | -41 | -0,6 | -9 | -2,6 | -29 | -0,5 | -3 | -0,9 |
| Resultat før ekstraordinære poster.... | 347 | 5,4 | 21 | 6,2 | 323 | 5,6 | 3 | 0,9 |
| Resultat før årsoppgjørdisposisjoner. | 248 | 3,9 | 27 | 8,2 | 213 | 3,7 | 8 | 2,2 |
| Diverse årsoppgjørdisposisjoner.... | -279 | -4,3 | -9 | -2,6 | -260 | -4,5 | -11 | -3,0 |
| Skatt på formue og inntekt..... | 42 | 0,7 | 2 | 0,6 | 38 | 0,7 | 2 | 0,6 |
| Årsoverskudd..... | 484 | 7,6 | 34 | 10,2 | 434 | 7,6 | 16 | 4,5 |
| Avsatt til egenkapital..... | 417 | 6,5 | 33 | 10,0 | 368 | 6,4 | 15 | 4,4 |
| Utbytte o.l. | 67 | 1,0 | 1 | 0,2 | 66 | 1,2 | 1 | 0,2 |
| BALANSE PR. 31.12. | | | | | | | | |
| Omløpsmidler..... | 2 191 | 79,4 | 108 | 56,9 | 1 943 | 81,5 | 141 | 75,4 |
| Kasse, bank, aksjer og obligasjoner. | 769 | 27,8 | 30 | 15,7 | 684 | 28,7 | 55 | 29,3 |
| Kunde- og vekselfordringer..... | 311 | 11,3 | 2 | 0,9 | 301 | 12,6 | 8 | 4,5 |
| Øvrige fordringer..... | 221 | 8,0 | 5 | 2,6 | 202 | 8,5 | 13 | 7,2 |
| Varelager..... | 891 | 32,3 | 71 | 37,7 | 755 | 31,7 | 64 | 34,4 |
| Anleggsmidler..... | 569 | 20,6 | 82 | 43,1 | 441 | 18,5 | 46 | 24,6 |
| Aksjer og obligasjoner..... | 88 | 3,2 | 2 | 0,9 | 83 | 3,5 | 4 | 1,9 |
| Fordringer..... | 87 | 3,2 | 9 | 4,6 | 60 | 2,5 | 18 | 9,6 |
| Varige driftsmidler, imm. eiendeler. | 394 | 14,3 | 71 | 37,6 | 298 | 12,5 | 24 | 13,1 |
| Kortsiktig gjeld..... | 1 130 | 40,9 | 47 | 24,7 | 1 019 | 42,7 | 64 | 34,4 |
| Leverandør- og vekselgjeld..... | 366 | 13,3 | 18 | 9,4 | 338 | 14,2 | 10 | 5,2 |
| Kassekreditt..... | 53 | 1,9 | 1 | 0,4 | 33 | 1,4 | 19 | 10,2 |
| Øvrig kortsiktig gjeld..... | 711 | 25,8 | 28 | 15,0 | 647 | 27,1 | 36 | 19,1 |
| Langsiktig gjeld..... | 419 | 15,2 | 78 | 40,9 | 313 | 13,1 | 29 | 15,3 |
| Betinget skattefrie avsetninger..... | 328 | 11,9 | 13 | 6,7 | 290 | 12,2 | 26 | 13,8 |
| Egenkapital..... | 883 | 32,0 | 53 | 27,7 | 763 | 32,0 | 68 | 36,4 |
| Aksjekapital o.l. | 164 | 5,9 | 3 | 1,8 | 156 | 6,5 | 5 | 2,4 |
| Reservefond mv. og oppskrivningsfond | 637 | 23,1 | 32 | 16,9 | 565 | 23,7 | 40 | 21,3 |
| Fri egenkapital..... | 83 | 3,0 | 17 | 9,0 | 42 | 1,8 | 24 | 12,7 |
| Totalkapital..... | 2 760 | 100,0 | 190 | 100,0 | 2 384 | 100,0 | 186 | 100,0 |
| FINANSIERINGSANALYSE | | | | | | | | |
| Tilførsel..... | 290 | 100,0 | 18 | 100,0 | 270 | 100,0 | 2 | 100,0 |
| Tilført fra årets virksomhet..... | 226 | 78,0 | 32 | 175,2 | 186 | 68,9 | 9 | 410,7 |
| Egenkapital tilført utenfra..... | 27 | 9,2 | - | - | 27 | 9,8 | 0 | 4,5 |
| Økning i langsiktig gjeld..... | 37 | 12,8 | -14 | -75,2 | 57 | 21,3 | -7 | -315,2 |
| Investering i anleggsmidler..... | 18 | 6,2 | 7 | 40,0 | 10 | 3,7 | 1 | 27,6 |
| Endring i arbeidskapital..... | 272 | 93,8 | 11 | 60,0 | 260 | 96,3 | 2 | 72,4 |
| NØKKELTALL | | | | | | | | |
| Tallet på foretak..... | 67 | | 9 | | 45 | | 13 | |
| Sysselsetting pr. 31.12. | 7 117 | | 488 | | 6 194 | | 435 | |
| Totalrentabilitet.....Pst. | 16,1 | | 17,7 | | 16,8 | | 6,1 | |
| Egenkapitalrentabilitet....." | 34,2 | | 42,9 | | 37,0 | | 1,2 | |
| Egenkapitalandel....." | 37,9 | | 31,0 | | 38,1 | | 43,3 | |
| Likviditetsgrad..... | 1,94 | | 2,30 | | 1,91 | | 2,19 | |

1) For English translation, see annex 4.

Tabell 28. Utvalgte regnskapstall for foretak i ulike næringsgrupper i detaljhandel, 1991 Selected
 (forts.) accounting figures for enterprises in different industry groups in retail trade, 1991

| Utvalgte regnskapstall Selected accounting figures 1) | 624 | | Av dette | | | |
|--|--|--------------|---|--------------|---|--------------|
| | Møbler og innbo Furniture and furnishings except textile furnishings | | 6241 Møbler og tepper Furniture and carpets | | 6242 Radio, fjernsyn, lamper, elapparater Radio, television, elect. househ. appl. | |
| | Mill.kr | Pst. | Mill.kr | Pst. | Mill.kr | Pst. |
| RESULTATREGNSKAP | | | | | | |
| Driftsinntekter..... | 4 212 | 100,0 | 2 890 | 100,0 | 1 321 | 100,0 |
| Salgsinntekter (fratrukket avgifter) | 3 915 | 93,0 | 2 879 | 99,6 | 1 036 | 78,4 |
| Øvrige driftsinntekter..... | 296 | 7,0 | 11 | 0,4 | 285 | 21,6 |
| Driftskostnader..... | 4 074 | 96,7 | 2 829 | 97,9 | 1 245 | 94,2 |
| Vareforbruk..... | 2 692 | 63,9 | 1 938 | 67,0 | 754 | 57,0 |
| Lønnskostnader..... | 561 | 13,3 | 367 | 12,7 | 193 | 14,6 |
| Øvrige driftskostnader..... | 670 | 15,9 | 491 | 17,0 | 179 | 13,5 |
| Ordinære avskrivninger..... | 152 | 3,6 | 32 | 1,1 | 119 | 9,0 |
| Driftsresultat..... | 137 | 3,3 | 61 | 2,1 | 76 | 5,8 |
| Finansinntekter..... | 62 | 1,5 | 50 | 1,7 | 11 | 0,8 |
| Aksjeutbytte og renteinntekter..... | 47 | 1,1 | 41 | 1,4 | 5 | 0,4 |
| Øvrige finansinntekter..... | 15 | 0,4 | 9 | 0,3 | 6 | 0,4 |
| Finanskostnader..... | 68 | 1,6 | 42 | 1,5 | 25 | 1,9 |
| Rentekostnader..... | 61 | 1,5 | 39 | 1,3 | 23 | 1,7 |
| Øvrige finanskostnader..... | 6 | 0,1 | 4 | 0,1 | 3 | 0,2 |
| Resultat av finansielle poster..... | -6 | -0,1 | 8 | 0,3 | -14 | -1,1 |
| Resultat før ekstraordinære poster.... | 131 | 3,1 | 70 | 2,4 | 62 | 4,7 |
| Resultat før årsoppgjørdisposisjoner. | 119 | 2,8 | 79 | 2,7 | 41 | 3,1 |
| Diverse årsoppgjørdisposisjoner.... | -22 | -0,5 | -20 | -0,7 | -2 | -0,1 |
| Skatt på formue og inntekt..... | 36 | 0,9 | 23 | 0,8 | 13 | 1,0 |
| Årsoverskudd..... | 105 | 2,5 | 76 | 2,6 | 30 | 2,2 |
| Avsatt til egenkapital..... | 70 | 1,7 | 42 | 1,4 | 28 | 2,1 |
| Utbytte o.l. | 36 | 0,8 | 34 | 1,2 | 2 | 0,1 |
| BALANSE PR. 31.12. | | | | | | |
| Omløpsmidler..... | 1 011 | 63,5 | 752 | 75,7 | 259 | 43,3 |
| Kasse, bank, aksjer og obligasjoner. | 125 | 7,9 | 93 | 9,4 | 32 | 5,4 |
| Kunde- og vekselfordringer..... | 203 | 12,7 | 147 | 14,8 | 56 | 9,3 |
| Øvrige fordringer..... | 83 | 5,2 | 67 | 6,8 | 15 | 2,6 |
| Varelager..... | 600 | 37,7 | 444 | 44,8 | 156 | 26,0 |
| Anleggsmidler..... | 581 | 36,5 | 241 | 24,3 | 340 | 56,7 |
| Aksjer og obligasjoner..... | 35 | 2,2 | 26 | 2,6 | 9 | 1,5 |
| Fordringer..... | 32 | 2,0 | 23 | 2,4 | 9 | 1,5 |
| Varige driftsmidler, imm. eiendeler. | 514 | 32,3 | 192 | 19,4 | 322 | 53,7 |
| Kortsiktig gjeld..... | 862 | 54,2 | 494 | 49,8 | 368 | 61,4 |
| Leverandør- og vekselgjeld..... | 282 | 17,7 | 186 | 18,7 | 97 | 16,1 |
| Kassekreditt..... | 110 | 6,9 | 29 | 2,9 | 81 | 13,4 |
| Øvrig kortsiktig gjeld..... | 470 | 29,5 | 279 | 28,1 | 191 | 31,9 |
| Langsiktig gjeld..... | 249 | 15,7 | 220 | 22,2 | 29 | 4,9 |
| Betinget skattefrie avsetninger..... | 172 | 10,8 | 84 | 8,4 | 89 | 14,8 |
| Egenkapital..... | 308 | 19,3 | 195 | 19,6 | 113 | 18,9 |
| Aksjekapital o.l. | 172 | 10,8 | 117 | 11,7 | 55 | 9,2 |
| Reservefond mv. og oppskrivningsfond | 143 | 9,0 | 109 | 11,0 | 34 | 5,6 |
| Fri egenkapital..... | -7 | -0,4 | -31 | -3,1 | 24 | 4,1 |
| Totalkapital..... | 1 592 | 100,0 | 993 | 100,0 | 599 | 100,0 |
| FINANSIERINGSANALYSE | | | | | | |
| Tilførsel..... | 263 | 100,0 | 131 | 100,0 | 133 | 100,0 |
| Tilført fra årets virksomhet..... | 199 | 75,6 | 53 | 41,0 | 145 | 109,6 |
| Egenkapital tilført utenfra..... | -1 | -0,4 | 8 | 5,8 | -9 | -6,4 |
| Økning i langsiktig gjeld..... | 65 | 24,8 | 70 | 53,3 | -4 | -3,1 |
| Investering i anleggsmidler..... | 193 | 73,2 | 48 | 37,1 | 144 | 108,6 |
| Endring i arbeidskapital..... | 71 | 26,8 | 82 | 62,9 | -11 | -8,6 |
| NØKKELTALL | | | | | | |
| Tallet på foretak..... | 41 | | 27 | | 14 | |
| Sysselsetting pr. 31.12. | 3 103 | | 2 206 | | 897 | |
| Totalrentabilitet.....Pst. | 12,1 | | 10,7 | | 14,5 | |
| Egenkapitalrentabilitet....." | 26,2 | | 21,4 | | 33,3 | |
| Egenkapitalandel....." | 24,8 | | 23,8 | | 26,3 | |
| Likviditetsgrad..... | 1,17 | | 1,52 | | 0,70 | |

1) For English translation, see annex 4.

Tabell 28. Utvalgte regnskapstall for foretak i ulike næringsgrupper i detaljhandel. 1991 Selected
 (forts.) accounting figures for enterprises in different industry groups in retail trade. 1991

| Utvalgte regnskapstall Selected accounting figures 1) | 625 | | 6251 | | 6252 | | 6253 | |
|--|---|-------|--|-------|---|--------|---------------------------------------|--------|
| | Jernvarer mv., fargevarer og sportsutstyr Hardware etc., painting art., sport. equipment | | Jernvarer, kjøkkenutstyr, glass, steintøy Hardware, kitch. utensils, glass, earthenw. | | Fargevarer, tapeter og golvbelegg Paints, lacquers, wallpaper and floor covering | | Sportsutstyr Sporting equipment | |
| | Mill.kr | Pst. | Mill.kr | Pst. | Mill.kr | Pst. | Mill.kr | Pst. |
| RESULTATREGNSKAP | | | | | | | | |
| Driftsinntekter..... | 899 | 100,0 | 399 | 100,0 | 171 | 100,0 | 329 | 100,0 |
| Salgsinntekter (fratrukket avgifter) | 894 | 99,4 | 396 | 99,2 | 169 | 98,9 | 329 | 99,9 |
| Øvrige driftsinntekter..... | 5 | 0,6 | 3 | 0,8 | 2 | 1,1 | 0 | 0,1 |
| Driftskostnader..... | 854 | 94,9 | 384 | 96,3 | 168 | 98,4 | 301 | 91,6 |
| Vareforbruk..... | 603 | 67,1 | 284 | 71,3 | 109 | 63,8 | 210 | 63,7 |
| Lønnskostnader..... | 136 | 15,1 | 61 | 15,2 | 31 | 18,0 | 45 | 13,6 |
| Øvrige driftskostnader..... | 105 | 11,7 | 35 | 8,8 | 26 | 15,2 | 45 | 13,5 |
| Ordinære avskrivninger..... | 9 | 1,0 | 4 | 1,0 | 2 | 1,4 | 2 | 0,7 |
| Driftsresultat..... | 45 | 5,1 | 15 | 3,7 | 3 | 1,6 | 28 | 8,4 |
| Finansinntekter..... | 8 | 0,9 | 2 | 0,5 | 1 | 0,6 | 5 | 1,6 |
| Aksjeutbytte og renteinntekter..... | 7 | 0,7 | 2 | 0,4 | 1 | 0,4 | 4 | 1,3 |
| Øvrige finansinntekter..... | 2 | 0,2 | 0 | 0,1 | 0 | 0,2 | 1 | 0,3 |
| Finanskostnader..... | 11 | 1,2 | 5 | 1,3 | 4 | 2,3 | 2 | 0,5 |
| Rentekostnader..... | 10 | 1,1 | 5 | 1,3 | 4 | 2,2 | 1 | 0,4 |
| Øvrige finanskostnader..... | 1 | 0,1 | 0 | 0,1 | 0 | 0,1 | 0 | 0,1 |
| Resultat av finansielle poster..... | -3 | -0,3 | -3 | -0,8 | -3 | -1,7 | 4 | 1,1 |
| Resultat før ekstraordinære poster.... | 43 | 4,8 | 12 | 2,9 | -0 | -0,2 | 31 | 9,5 |
| Resultat før årsoppgjørdisposisjoner. | 34 | 3,8 | 14 | 3,5 | -1 | -0,3 | 21 | 6,4 |
| Diverse årsoppgjørdisposisjoner.... | -12 | -1,3 | -3 | -0,7 | -5 | -2,7 | -4 | -1,3 |
| Skatt på formue og inntekt..... | 11 | 1,2 | 4 | 1,0 | 1 | 0,7 | 6 | 1,8 |
| Årsoverskudd..... | 35 | 3,9 | 13 | 3,2 | 3 | 1,7 | 19 | 5,8 |
| Avsatt til egenkapital..... | 28 | 3,1 | 11 | 2,9 | 3 | 1,7 | 13 | 4,1 |
| Utbytte o.l. | 7 | 0,8 | 1 | 0,3 | 0 | 0,1 | 6 | 1,7 |
| BALANSE PR. 31.12. | | | | | | | | |
| Omløpsmidler..... | 262 | 82,5 | 107 | 78,0 | 37 | 68,9 | 119 | 93,1 |
| Kasse, bank, aksjer og obligasjoner. | 88 | 27,6 | 19 | 14,0 | 4 | 8,3 | 64 | 50,2 |
| Kunde- og vekselfordringer..... | 40 | 12,7 | 33 | 24,3 | 5 | 8,9 | 2 | 1,9 |
| Øvrige fordringer..... | 9 | 2,8 | 2 | 1,3 | 0 | 0,8 | 7 | 5,3 |
| Varelager..... | 125 | 39,4 | 52 | 38,4 | 27 | 50,8 | 45 | 35,7 |
| Anleggsmidler..... | 55 | 17,5 | 30 | 22,0 | 17 | 31,1 | 9 | 6,9 |
| Aksjer og obligasjoner..... | 8 | 2,4 | 3 | 2,4 | 1 | 2,5 | 3 | 2,4 |
| Fordringer..... | 4 | 1,1 | 3 | 2,2 | 0 | 0,8 | 0 | 0,2 |
| Varige driftsmidler, imm. eiendeler. | 44 | 13,9 | 24 | 17,4 | 15 | 27,9 | 6 | 4,4 |
| Kortsiktig gjeld..... | 164 | 51,7 | 76 | 55,7 | 31 | 58,4 | 57 | 44,5 |
| Leverandør- og vekselgjeld..... | 69 | 21,6 | 30 | 22,3 | 14 | 27,1 | 24 | 18,6 |
| Kassekreditt..... | 10 | 3,1 | 5 | 3,6 | 5 | 8,5 | 0 | 0,3 |
| Øvrig kortsiktig gjeld..... | 86 | 27,0 | 41 | 29,8 | 12 | 22,8 | 33 | 25,6 |
| Langsiktig gjeld..... | 32 | 10,1 | 16 | 11,6 | 14 | 25,8 | 2 | 1,9 |
| Betinget skattefrie avsetninger..... | 43 | 13,6 | 18 | 12,9 | 2 | 4,1 | 23 | 18,2 |
| Egenkapital..... | 78 | 24,7 | 27 | 19,8 | 6 | 11,8 | 45 | 35,3 |
| Aksjekapital o.l. | 14 | 4,5 | 5 | 3,7 | 4 | 7,5 | 5 | 4,0 |
| Reservefond mv. og oppskrivningsfond | 36 | 11,5 | 15 | 11,1 | 5 | 9,6 | 16 | 12,7 |
| Fri egenkapital..... | 28 | 8,7 | 7 | 5,0 | -3 | -5,3 | 24 | 18,7 |
| Totalkapital..... | 317 | 100,0 | 137 | 100,0 | 53 | 100,0 | 127 | 100,0 |
| FINANSIERINGSANALYSE | | | | | | | | |
| Tilførsel..... | 22 | 100,0 | 16 | 100,0 | 1 | 100,0 | 5 | 100,0 |
| Tilført fra årets virksomhet..... | 25 | 111,3 | 13 | 78,0 | 0 | 51,0 | 11 | 232,4 |
| Egenkapital tilført utenfra..... | 0 | 1,0 | 5 | 28,4 | 2 | 189,8 | -6 | -123,7 |
| Økning i langsiktig gjeld..... | -3 | -12,3 | -1 | -6,5 | -1 | -140,8 | -0 | -8,7 |
| Investering i anleggsmidler..... | 4 | 18,0 | 3 | 16,9 | 1 | 90,7 | 0 | 9,0 |
| Endring i arbeidskapital..... | 18 | 82,0 | 14 | 83,1 | 0 | 9,3 | 4 | 91,0 |
| NØKKELTALL | | | | | | | | |
| Tallet på foretak..... | 21 | | 9 | | 6 | | 6 | |
| Sysselsetting pr. 31.12. | 738 | | 297 | | 179 | | 262 | |
| Totalrentabilitet.....Pst. | 17,4 | | 12,9 | | 6,2 | | 27,3 | |
| Egenkapitalrentabilitet....." | 35,2 | | 26,3 | | -22,8 | | 46,8 | |
| Egenkapitalandel....." | 31,5 | | 26,2 | | 13,8 | | 44,4 | |
| Likviditetsgrad..... | 1,60 | | 1,40 | | 1,18 | | 2,09 | |

1) For English translation, see annex 4.

Tabell 28. Utvalgte regnskapstall for foretak i ulike næringsgrupper i detaljhandel. 1991 Selected
 (forts.) accounting figures for enterprises in different industry groups in retail trade. 1991

| Utvalgte regnskapstall Selected accounting figures 1) | 626 | | 627 | | 6271 | | 6272 | |
|--|---|--------------|--|--------------|--|--------------|---|--------------|
| | Ur, optiske artikler, musikkinstr. mv. Watches, optical goods, musical instr. etc. | | Motorkjøre- tøyer og bensin Motor vehicles and gasoline | | Motorkj.tøyer, deler og rekvisita Motor vehicles, parts and accessories | | Bensin og smøreoljer Gasoline and lubricating oils | |
| | Mill.kr | Pst. | Mill.kr | Pst. | Mill.kr | Pst. | Mill.kr | Pst. |
| RESULTATREGNSKAP | | | | | | | | |
| Driftsinntekter..... | 352 | 100,0 | 8 936 | 100,0 | 8 256 | 100,0 | 680 | 100,0 |
| Salgsinntekter (fratrukket avgifter) | 299 | 85,1 | 8 859 | 99,1 | 8 189 | 99,2 | 670 | 98,6 |
| Øvrige driftsinntekter..... | 52 | 14,9 | 76 | 0,9 | 67 | 0,8 | 10 | 1,4 |
| Driftskostnader..... | 335 | 95,4 | 8 903 | 99,6 | 8 229 | 99,7 | 674 | 99,2 |
| Vareforbruk..... | 164 | 46,7 | 6 897 | 77,2 | 6 339 | 76,8 | 558 | 82,0 |
| Lønnskostnader..... | 74 | 21,1 | 1 085 | 12,1 | 1 020 | 12,4 | 65 | 9,5 |
| Øvrige driftskostnader..... | 86 | 24,4 | 834 | 9,3 | 784 | 9,5 | 50 | 7,3 |
| Ordinære avskrivninger..... | 11 | 3,2 | 87 | 1,0 | 85 | 1,0 | 2 | 0,3 |
| Driftsresultat..... | 16 | 4,6 | 33 | 0,4 | 27 | 0,3 | 6 | 0,8 |
| Finansinntekter..... | 2 | 0,6 | 56 | 0,6 | 50 | 0,6 | 6 | 0,9 |
| Aksjeutbytte og renteinntekter..... | 2 | 0,5 | 43 | 0,5 | 37 | 0,4 | 6 | 0,9 |
| Øvrige finansinntekter..... | 1 | 0,1 | 13 | 0,1 | 13 | 0,2 | - | - |
| Finanskostnader..... | 12 | 3,4 | 150 | 1,7 | 145 | 1,8 | 5 | 0,7 |
| Rentekostnader..... | 11 | 3,2 | 138 | 1,5 | 133 | 1,6 | 5 | 0,7 |
| Øvrige finanskostnader..... | 1 | 0,2 | 13 | 0,1 | 13 | 0,2 | 0 | 0,0 |
| Resultat av finansielle poster..... | -10 | -2,8 | -95 | -1,1 | -95 | -1,2 | 1 | 0,1 |
| Resultat før ekstraordinære poster.... | 7 | 1,9 | -62 | -0,7 | -68 | -0,8 | 7 | 1,0 |
| Resultat før årsoppgjørdisposisjoner. | 2 | 0,6 | 6 | 0,1 | 0 | 0,0 | 6 | 0,9 |
| Diverse årsoppgjørdisposisjoner.... | -8 | -2,2 | -127 | -1,4 | -127 | -1,5 | 0 | 0,1 |
| Skatt på formue og inntekt..... | 2 | 0,6 | 8 | 0,1 | 6 | 0,1 | 2 | 0,2 |
| Årsoverskudd..... | 8 | 2,3 | 126 | 1,4 | 122 | 1,5 | 4 | 0,6 |
| Avsatt til egenkapital..... | 7 | 1,9 | 116 | 1,3 | 112 | 1,4 | 3 | 0,5 |
| Utbytte o.l. | 1 | 0,4 | 10 | 0,1 | 9 | 0,1 | 1 | 0,1 |
| BALANSE PR. 31.12. | | | | | | | | |
| Omløpsmidler..... | 65 | 42,1 | 1 851 | 72,6 | 1 774 | 72,6 | 77 | 73,1 |
| Kasse, bank, aksjer og obligasjoner. | 13 | 8,6 | 251 | 9,9 | 209 | 8,5 | 42 | 40,3 |
| Kunde- og vekselfordringer..... | 8 | 5,4 | 391 | 15,3 | 386 | 15,8 | 5 | 4,3 |
| Øvrige fordringer..... | 3 | 1,8 | 264 | 10,3 | 258 | 10,5 | 6 | 5,6 |
| Varelager..... | 41 | 26,3 | 946 | 37,1 | 921 | 37,7 | 24 | 22,9 |
| Anleggsmidler..... | 90 | 57,9 | 697 | 27,4 | 669 | 27,4 | 28 | 26,9 |
| Aksjer og obligasjoner..... | 16 | 10,2 | 27 | 1,1 | 26 | 1,1 | 1 | 1,3 |
| Fordringer..... | 3 | 2,2 | 127 | 5,0 | 119 | 4,9 | 8 | 7,7 |
| Varige driftsmidler, imm. eiendeler. | 71 | 45,5 | 543 | 21,3 | 524 | 21,5 | 19 | 17,9 |
| Kortsiktig gjeld..... | 68 | 43,7 | 1 466 | 57,5 | 1 412 | 57,8 | 54 | 51,3 |
| Leverandør- og vekselgjeld..... | 18 | 11,8 | 466 | 18,3 | 436 | 17,9 | 30 | 28,3 |
| Kassekreditt..... | 5 | 3,3 | 363 | 14,2 | 358 | 14,7 | 5 | 4,3 |
| Øvrig kortsiktig gjeld..... | 44 | 28,5 | 638 | 25,0 | 618 | 25,3 | 20 | 18,7 |
| Langsiktig gjeld..... | 83 | 53,2 | 518 | 20,3 | 495 | 20,3 | 23 | 21,9 |
| Betinget skattefrie avsetninger..... | 13 | 8,1 | 306 | 12,0 | 302 | 12,4 | 4 | 3,7 |
| Egenkapital..... | -8 | -5,0 | 258 | 10,1 | 234 | 9,6 | 24 | 23,1 |
| Aksjekapital o.l. | 5 | 3,0 | 194 | 7,6 | 187 | 7,7 | 6 | 6,0 |
| Reservefond mv. og oppskrivningsfond | 11 | 7,4 | 215 | 8,4 | 208 | 8,5 | 7 | 6,5 |
| Fri egenkapital..... | -24 | -15,4 | -151 | -5,9 | -162 | -6,6 | 11 | 10,6 |
| Totalkapital..... | 155 | 100,0 | 2 548 | 100,0 | 2 443 | 100,0 | 106 | 100,0 |
| FINANSIERINGSANALYSE | | | | | | | | |
| Tilførsel..... | 25 | 100,0 | -8 | . | -17 | . | 9 | 100,0 |
| Tilført fra årets virksomhet..... | 10 | 41,5 | 55 | . | 49 | . | 6 | 65,2 |
| Egenkapital tilført utenfra..... | -0 | -0,0 | 24 | . | 24 | . | 0 | 0,8 |
| Økning i langsiktig gjeld..... | 15 | 58,5 | -87 | . | -90 | . | 3 | 34,0 |
| Investering i anleggsmidler..... | 14 | 54,2 | -2 | . | -4 | . | 2 | 21,2 |
| Endring i arbeidskapital..... | 12 | 45,8 | -6 | . | -14 | . | 7 | 78,8 |
| NØKKELTALL | | | | | | | | |
| Tallet på foretak..... | 10 | | 114 | | 103 | | 11 | |
| Sysselsetting pr. 31.12. | 539 | | 4 910 | | 4 398 | | 512 | |
| Totalrentabilitet.....Pst. | 11,3 | | 2,9 | | 2,6 | | 10,7 | |
| Egenkapitalrentabilitet....." | . | | -18,3 | | -21,0 | | 20,8 | |
| Egenkapitalandel....." | -1,0 | | 16,1 | | 15,8 | | 24,9 | |
| Likviditetsgrad..... | 0,96 | | 1,26 | | 1,26 | | 1,43 | |

1) For English translation, see annex 4.

Tabell 28. Utvalgte regnskapstall for foretak i ulike næringsgrupper i detaljhandel. 1991 Selected
(forts.) accounting figures for enterprises in different industry groups in retail trade. 1991

| Utvalgte regnskapstall Selected accounting figures 1) | 629 | | Av dette | |
|--|--|-------|---|-------|
| | Detaljhandel ellers Other retailing | | 6291 Bøker og papir Books and stationery | |
| | Mill.kr | Pst. | Mill.kr | Pst. |
| RESULTATREGNSKAP | | | | |
| Driftsinntekter..... | 1 648 | 100,0 | 1 058 | 100,0 |
| Salgsinntekter (fratrasket avgifter) | 1 630 | 98,9 | 1 042 | 98,5 |
| Øvrige driftsinntekter..... | 18 | 1,1 | 16 | 1,5 |
| Driftskostnader..... | 1 574 | 95,5 | 1 013 | 95,8 |
| Vareforbruk..... | 997 | 60,5 | 661 | 62,5 |
| Lønnskostnader..... | 283 | 17,2 | 194 | 18,4 |
| Øvrige driftskostnader..... | 268 | 16,3 | 143 | 13,6 |
| Ordinære avskrivninger..... | 27 | 1,6 | 14 | 1,3 |
| Driftsresultat..... | 74 | 4,5 | 45 | 4,2 |
| Finansinntekter..... | 37 | 2,2 | 13 | 1,3 |
| Aksjeutbytte og renteinntekter..... | 18 | 1,1 | 9 | 0,9 |
| Øvrige finansinntekter..... | 19 | 1,1 | 4 | 0,4 |
| Finanskostnader..... | 32 | 1,9 | 12 | 1,2 |
| Rentekostnader..... | 22 | 1,3 | 11 | 1,1 |
| Øvrige finanskostnader..... | 10 | 0,6 | 1 | 0,1 |
| Resultat av finansielle poster..... | 5 | 0,3 | 1 | 0,1 |
| Resultat før ekstraordinære poster.... | 79 | 4,8 | 46 | 4,3 |
| Resultat før årsoppgjørdisposisjoner. | 89 | 5,4 | 54 | 5,1 |
| Diverse årsoppgjørdisposisjoner.... | -10 | -0,6 | -13 | -1,3 |
| Skatt på formue og inntekt..... | 20 | 1,2 | 13 | 1,2 |
| Årsoverskudd..... | 79 | 4,8 | 54 | 5,1 |
| Avsatt til egenkapital..... | 73 | 4,4 | 51 | 4,8 |
| Utbytte o.l. | 6 | 0,4 | 3 | 0,3 |
| BALANSE PR. 31.12. | | | | |
| Omløpsmidler..... | 553 | 77,4 | 329 | 75,1 |
| Kasse, bank, aksjer og obligasjoner. | 241 | 33,8 | 100 | 22,8 |
| Kunde- og vekselfordringer..... | 77 | 10,8 | 59 | 13,4 |
| Øvrige fordringer..... | 32 | 4,4 | 19 | 4,4 |
| Varelager..... | 203 | 28,5 | 151 | 34,5 |
| Anleggsmidler..... | 161 | 22,6 | 109 | 24,9 |
| Aksjer og obligasjoner..... | 17 | 2,5 | 14 | 3,1 |
| Fordringer..... | 38 | 5,3 | 24 | 5,4 |
| Varige driftsmidler, imm. eiendeler. | 106 | 14,8 | 72 | 16,4 |
| Kortsiktig gjeld..... | 342 | 47,9 | 222 | 50,6 |
| Leverandør- og vekselgjeld..... | 175 | 24,6 | 133 | 30,4 |
| Kassekreditt..... | 17 | 2,4 | 13 | 3,0 |
| Øvrig kortsiktig gjeld..... | 150 | 21,0 | 75 | 17,2 |
| Langsiktig gjeld..... | 90 | 12,6 | 48 | 11,0 |
| Betinget skattefrie avsetninger..... | 100 | 14,0 | 50 | 11,4 |
| Egenkapital..... | 182 | 25,5 | 118 | 26,9 |
| Aksjekapital o.l. | 23 | 3,2 | 20 | 4,5 |
| Reservefond og oppskrivningsfond.... | 90 | 12,6 | 63 | 14,5 |
| Fri egenkapital..... | 69 | 9,7 | 35 | 8,0 |
| Totalkapital..... | 714 | 100,0 | 438 | 100,0 |
| FINANSIERINGSANALYSE | | | | |
| Tilførsel..... | 94 | 100,0 | 54 | 100,0 |
| Tilført fra årets virksomhet..... | 93 | 99,1 | 52 | 95,9 |
| Egenkapital tilført utenfra..... | 0 | 0,3 | 0 | 0,6 |
| Økning i langsiktig gjeld..... | 1 | 0,6 | 2 | 3,5 |
| Investering i anleggsmidler..... | 38 | 40,3 | 20 | 36,7 |
| Endring i arbeidskapital..... | 56 | 59,7 | 34 | 63,3 |
| NØKKELTALL | | | | |
| Tallet på foretak..... | | 34 | | 23 |
| Sysselsetting pr. 31.12. | 1 648 | | 1 066 | |
| Totalrentabilitet.....Pst. | | 15,0 | | 13,8 |
| Egenkapitalrentabilitet....." | | 29,7 | | 27,3 |
| Egenkapitalandel....." | | 32,5 | | 32,7 |
| Likviditetsgrad..... | | 1,62 | | 1,48 |

1) For English translation, see annex 4.

Tabell 29. Utvalgte regnskapstall for foretak i ulike eierformer i engroshandel, 1991 Selected accounting figures for enterprises in different owner groups in wholesale trade, 1991

| Utvalgte regnskapstall Selected accounting figures 1) | Personlige foretak Unincorporated enterprises | | Aksje-selskap Joint-stock companies | | Andelslag Co-operative societies | | Andre ikke-personlige foretak Other incorporated enterprises | |
|--|--|-----------|--|-------|-------------------------------------|-------|---|-------|
| | Million kroner | Pst. P.c. | Mill.kr | Pst. | Mill.kr | Pst. | Mill.kr | Pst. |
| RESULTATREGNSKAP | | | | | | | | |
| Driftsinntekter..... | 1 369 | 100,0 | 107 362 | 100,0 | 29 844 | 100,0 | 5 721 | 100,0 |
| Salgsinntekter (fratrukket avgifter) | 1 275 | 93,1 | 105 845 | 98,6 | 28 591 | 95,8 | 5 687 | 99,4 |
| Øvrige driftsinntekter..... | 95 | 6,9 | 1 517 | 1,4 | 1 253 | 4,2 | 34 | 0,6 |
| Driftskostnader..... | 1 333 | 97,4 | 105 846 | 98,6 | 29 825 | 99,9 | 5 617 | 98,2 |
| Vareforbruk..... | 833 | 60,8 | 78 752 | 73,4 | 25 874 | 86,7 | 4 954 | 86,6 |
| Lønnskostnader..... | 114 | 8,3 | 11 539 | 10,7 | 1 643 | 5,5 | 280 | 4,9 |
| Øvrige driftskostnader..... | 361 | 26,4 | 13 804 | 12,9 | 2 035 | 6,8 | 355 | 6,2 |
| Ordinære avskrivninger..... | 25 | 1,8 | 1 751 | 1,6 | 273 | 0,9 | 28 | 0,5 |
| Driftsresultat..... | 36 | 2,6 | 1 516 | 1,4 | 19 | 0,1 | 104 | 1,8 |
| Finansinntekter..... | 83 | 6,1 | 1 727 | 1,6 | 564 | 1,9 | 123 | 2,1 |
| Aksjeutbytte og renteinntekter..... | 29 | 2,1 | 1 338 | 1,2 | 528 | 1,8 | 95 | 1,7 |
| Øvrige finansinntekter..... | 55 | 4,0 | 389 | 0,4 | 36 | 0,1 | 27 | 0,5 |
| Finanskostnader..... | 71 | 5,2 | 2 247 | 2,1 | 772 | 2,6 | 27 | 0,5 |
| Rentekostnader..... | 31 | 2,2 | 1 877 | 1,7 | 583 | 2,0 | 27 | 0,5 |
| Øvrige finanskostnader..... | 41 | 3,0 | 370 | 0,3 | 189 | 0,6 | 1 | 0,0 |
| Resultat av finansielle poster..... | 12 | 0,9 | -521 | -0,5 | -208 | -0,7 | 95 | 1,7 |
| Resultat før ekstraordinære poster.... | 48 | 3,5 | 996 | 0,9 | -189 | -0,6 | 200 | 3,5 |
| Resultat før årsoppgjørdisposisjoner. | 52 | 3,8 | -529 | -0,5 | 406 | 1,4 | 243 | 4,3 |
| Diverse årsoppgjørdisposisjoner.... | -0 | -0,0 | -2 278 | -2,1 | -123 | -0,4 | 1 | 0,0 |
| Skatt på formue og inntekt..... | - | - | 609 | 0,6 | 53 | 0,2 | 23 | 0,4 |
| Årsoverskudd..... | 53 | 3,8 | 1 140 | 1,1 | 476 | 1,6 | 219 | 3,8 |
| Avsatt til egenkapital..... | -51 | -3,7 | 815 | 0,8 | 339 | 1,1 | 218 | 3,8 |
| Utbytte o.l. | 103 | 7,6 | 324 | 0,3 | 137 | 0,5 | 1 | 0,0 |
| BALANSE PR. 31.12. | | | | | | | | |
| Omløpsmidler..... | 347 | 52,9 | 35 547 | 66,8 | 7 807 | 66,1 | 1 621 | 64,1 |
| Kasse, bank, aksjer og obligasjoner. | 52 | 8,0 | 5 809 | 10,9 | 2 935 | 24,8 | 562 | 22,2 |
| Kunde- og vekselfordringer..... | 163 | 24,9 | 12 755 | 24,0 | 1 953 | 16,5 | 602 | 23,8 |
| Øvrige fordringer..... | 41 | 6,3 | 5 098 | 9,6 | 693 | 5,9 | 71 | 2,8 |
| Varelager..... | 91 | 13,8 | 11 885 | 22,3 | 2 227 | 18,9 | 386 | 15,2 |
| Anleggsmidler..... | 310 | 47,1 | 17 667 | 33,2 | 4 004 | 33,9 | 909 | 35,9 |
| Aksjer og obligasjoner..... | 121 | 18,3 | 2 049 | 3,9 | 272 | 2,3 | 549 | 21,7 |
| Fordringer..... | 75 | 11,4 | 2 822 | 5,3 | 564 | 4,8 | 53 | 2,1 |
| Varige driftsmidler, imm. eiendeler. | 114 | 17,4 | 12 796 | 24,0 | 3 168 | 26,8 | 307 | 12,1 |
| Kortsiktig gjeld..... | 400 | 60,8 | 25 472 | 47,9 | 4 891 | 41,4 | 840 | 33,2 |
| Leverandør- og vekselgjeld..... | 128 | 19,4 | 10 450 | 19,6 | 1 769 | 15,0 | 516 | 20,4 |
| Kassekreditt..... | 31 | 4,7 | 1 512 | 2,8 | 133 | 1,1 | 1 | 0,0 |
| Øvrig kortsiktig gjeld..... | 241 | 36,7 | 13 510 | 25,4 | 2 989 | 25,3 | 323 | 12,7 |
| Langsiktig gjeld..... | 53 | 8,0 | 9 694 | 18,2 | 3 259 | 27,6 | 317 | 12,5 |
| Betinget skattefrie avsetninger..... | 30 | 4,6 | 8 691 | 16,3 | 349 | 3,0 | 20 | 0,8 |
| Egenkapital..... | 174 | 26,5 | 9 356 | 17,6 | 3 313 | 28,0 | 1 354 | 53,5 |
| Aksjekapital o.l. | - | - | 5 984 | 11,2 | 327 | 2,8 | 10 | 0,4 |
| Reservefond og oppskrivningsfond.... | - | - | 4 753 | 8,9 | 1 036 | 8,8 | 71 | 2,8 |
| Fri egenkapital..... | 174 | 26,5 | -1 381 | -2,6 | 1 950 | 16,5 | 1 273 | 50,3 |
| Totalkapital..... | 657 | 100,0 | 53 213 | 100,0 | 11 812 | 100,0 | 2 530 | 100,0 |
| FINANSIERINGSANALYSE | | | | | | | | |
| Tilførsel..... | -30 | . | 1 925 | 100,0 | 442 | 100,0 | 343 | 100,0 |
| Tilført fra årets virksomhet..... | -26 | . | 1 175 | 61,0 | 535 | 121,1 | 209 | 61,1 |
| Egenkapital tilført utenfra..... | 4 | . | 681 | 35,4 | 19 | 4,3 | -2 | -0,5 |
| Økning i langsiktig gjeld..... | -8 | . | 69 | 3,6 | -113 | -25,5 | 135 | 39,4 |
| Investering i anleggsmidler..... | 82 | . | 2 728 | 141,7 | 541 | 122,5 | 169 | 49,3 |
| Endring i arbeidskapital..... | -112 | . | -803 | -41,7 | -99 | -22,5 | 174 | 50,7 |
| NØKKELTALL | | | | | | | | |
| Tallet på foretak..... | 6 | | 466 | | 23 | | 11 | |
| Sysselsetting pr. 31.12. | 372 | | 37 234 | | 6 414 | | 1 214 | |
| Totalrentabilitet.....Pst. | 12,7 | | 5,3 | | 3,3 | | 9,9 | |
| Egenkapitalrentabilitet....." | 22,6 | | 2,9 | | -7,2 | | 14,1 | |
| Egenkapitalandel....." | 28,8 | | 25,7 | | 29,5 | | 53,9 | |
| Likviditetsgrad..... | 0,87 | | 1,40 | | 1,60 | | 1,93 | |

1) For English translation, see annex 4.

Tabell 30. Utvalgte regnskapstall for foretak i ulike eierformer for detaljhandel i alt, varehushandel og dagligvarehandel. 1991 Selected accounting figures for enterprises in different owner groups for retail trade, total, department stores and retailing of grocery goods. 1991

| Utvalgte regnskapstall Selected accounting figures 1) | Aksjeselskap Joint-stock companies | | | | | |
|--|------------------------------------|--------------|--|--------------|--------------------------------------|--------------|
| | 62 Detaljhandel Retail trade | | 621 Varehushandel Department stores | | 6222 Dagligvarer Grocery goods | |
| | Million kroner | Pst. P.c. | Mill.kr | Pst. | Mill.kr | Pst. |
| RESULTATREGNSKAP | | | | | | |
| Driftsinntekter..... | 35 419 | 100,0 | 1 223 | 100,0 | 9 522 | 100,0 |
| Salgsinntekter (fratrasket avgifter) | 34 558 | 97,6 | 1 214 | 99,2 | 9 388 | 98,6 |
| Øvrige driftsinntekter..... | 861 | 2,4 | 10 | 0,8 | 133 | 1,4 |
| Driftskostnader..... | 34 514 | 97,4 | 1 219 | 99,7 | 9 381 | 98,5 |
| Vareforbruk..... | 24 524 | 69,2 | 865 | 70,7 | 7 447 | 78,2 |
| Lønnskostnader..... | 4 500 | 12,7 | 195 | 15,9 | 889 | 9,3 |
| Øvrige driftskostnader..... | 4 902 | 13,8 | 140 | 11,4 | 889 | 9,3 |
| Ordinære avskrivninger..... | 587 | 1,7 | 20 | 1,6 | 155 | 1,6 |
| Driftsresultat..... | 906 | 2,6 | 4 | 0,3 | 141 | 1,5 |
| Finansinntekter..... | 360 | 1,0 | 17 | 1,4 | 47 | 0,5 |
| Aksjeutbytte og renteinntekter..... | 276 | 0,8 | 13 | 1,1 | 37 | 0,4 |
| Øvrige finansinntekter..... | 84 | 0,2 | 3 | 0,3 | 10 | 0,1 |
| Finanskostnader..... | 561 | 1,6 | 35 | 2,9 | 101 | 1,1 |
| Rentekostnader..... | 470 | 1,3 | 34 | 2,7 | 97 | 1,0 |
| Øvrige finanskostnader..... | 90 | 0,3 | 1 | 0,1 | 4 | 0,0 |
| Resultat av finansielle poster..... | -201 | -0,6 | -18 | -1,5 | -54 | -0,6 |
| Resultat før ekstraordinære poster.... | 705 | 2,0 | -14 | -1,2 | 87 | 0,9 |
| Resultat før årsoppgjørdisposisjoner. | 657 | 1,9 | -21 | -1,7 | 90 | 0,9 |
| Diverse årsoppgjørdisposisjoner.... | -516 | -1,5 | -15 | -1,2 | -38 | -0,4 |
| Skatt på formue og inntekt..... | 177 | 0,5 | 5 | 0,4 | 30 | 0,3 |
| Årsoverskudd..... | 995 | 2,8 | -11 | -0,9 | 98 | 1,0 |
| Avsatt til egenkapital..... | 813 | 2,3 | -16 | -1,3 | 77 | 0,8 |
| Utbytte o.l. | 182 | 0,5 | 5 | 0,4 | 21 | 0,2 |
| BALANSE PR. 31.12. | | | | | | |
| Omløpsmidler..... | 7 652 | 67,8 | 253 | 58,7 | 1 001 | 49,8 |
| Kasse, bank, aksjer og obligasjoner. | 2 147 | 19,0 | 83 | 19,2 | 301 | 15,0 |
| Kunde- og vekselfordringer..... | 1 170 | 10,4 | 29 | 6,7 | 76 | 3,8 |
| Øvrige fordringer..... | 926 | 8,2 | 21 | 4,8 | 239 | 11,9 |
| Varelager..... | 3 409 | 30,2 | 121 | 28,1 | 385 | 19,2 |
| Anleggsmidler..... | 3 627 | 32,2 | 178 | 41,3 | 1 011 | 50,2 |
| Aksjer og obligasjoner..... | 323 | 2,9 | 22 | 5,1 | 80 | 4,0 |
| Fordringer..... | 538 | 4,8 | 24 | 5,7 | 217 | 10,8 |
| Varige driftsmidler, imm. eiendeler. | 2 765 | 24,5 | 131 | 30,5 | 714 | 35,5 |
| Kortsiktig gjeld..... | 5 816 | 51,6 | 276 | 64,0 | 1 098 | 54,6 |
| Leverandør- og vekselgjeld..... | 2 257 | 20,0 | 87 | 20,2 | 603 | 30,0 |
| Kassekreditt..... | 708 | 6,3 | 63 | 14,6 | 87 | 4,3 |
| Øvrig kortsiktig gjeld..... | 2 851 | 25,3 | 126 | 29,2 | 407 | 20,2 |
| Langsiktig gjeld..... | 2 074 | 18,4 | 151 | 35,0 | 454 | 22,6 |
| Betinget skattefrie avsetninger..... | 1 385 | 12,3 | 19 | 4,3 | 256 | 12,7 |
| Egenkapital..... | 2 005 | 17,8 | -14 | -3,3 | 203 | 10,1 |
| Aksjekapital o.l. | 732 | 6,5 | 25 | 5,7 | 106 | 5,3 |
| Reservefond mv. og oppskrivningsfond | 1 383 | 12,3 | 46 | 10,6 | 123 | 6,1 |
| Fri egenkapital..... | -111 | -1,0 | -85 | -19,7 | -25 | -1,3 |
| Totalkapital..... | 11 279 | 100,0 | 431 | 100,0 | 2 012 | 100,0 |
| FINANSIERINGSANALYSE | | | | | | |
| Tilførsel..... | 914 | 100,0 | 7 | 100,0 | 151 | 100,0 |
| Tilført fra årets virksomhet..... | 873 | 95,5 | -10 | -140,9 | 201 | 133,0 |
| Egenkapital tilført utenfra..... | 68 | 7,5 | 19 | 258,4 | -1 | -0,5 |
| Økning i langsiktig gjeld..... | -27 | -3,0 | -1 | -17,4 | -49 | -32,5 |
| Investering i anleggsmidler..... | 485 | 53,1 | 16 | 222,8 | 125 | 82,5 |
| Endring i arbeidskapital..... | 428 | 46,9 | -9 | -122,8 | 26 | 17,5 |
| NØKKELTALL | | | | | | |
| Tallet på foretak..... | 397 | | 14 | | 91 | |
| Sysselsetting pr. 31.12. | 28 800 | | 1 294 | | 7 233 | |
| Totalrentabilitet.....Pst. | 10,5 | | 4,4 | | 9,1 | |
| Egenkapitalrentabilitet....." | 22,1 | | . | | 18,6 | |
| Egenkapitalandel....." | 23,9 | | -1,2 | | 16,5 | |
| Likviditetsgrad..... | 1,32 | | 0,92 | | 0,91 | |

1) For English translation, see annex 4.

Tabell 30. Utvalgte regnskapstall for foretak i ulike eierformer for detaljhandel i alt, varehushandel og (forts.) dagligvarehandel. 1991 Selected accounting figures for enterprises in different owner groups for retail trade, total, department stores and retailing of grocery goods. 1991

| Utvalgte regnskapstall Selected accounting figures 1) | Andelslag Co-operative societies | | | | | |
|--|------------------------------------|-------|--|-------|--------------------------------------|--------|
| | 62 Detaljhandel Retail trade | | 621 Varehushandel Department stores | | 6222 Dagligvarer Grocery goods | |
| | Mill.kr | Pst. | Mill.kr | Pst. | Mill.kr | Pst. |
| RESULTATREGNSKAP | | | | | | |
| Driftsinntekter..... | 14 878 | 100,0 | 7 652 | 100,0 | 7 152 | 100,0 |
| Salgsinntekter (fratrasket avgifter) | 14 653 | 98,5 | 7 549 | 98,7 | 7 034 | 98,4 |
| Øvrige driftsinntekter..... | 225 | 1,5 | 102 | 1,3 | 118 | 1,7 |
| Driftskostnader..... | 14 553 | 97,8 | 7 436 | 97,2 | 7 044 | 98,5 |
| Vareforbruk..... | 11 645 | 78,3 | 5 935 | 77,6 | 5 654 | 79,0 |
| Lønnskostnader..... | 1 727 | 11,6 | 889 | 11,6 | 827 | 11,6 |
| Øvrige driftskostnader..... | 963 | 6,5 | 494 | 6,5 | 463 | 6,5 |
| Ordinære avskrivninger..... | 217 | 1,5 | 117 | 1,5 | 99 | 1,4 |
| Driftsresultat..... | 325 | 2,2 | 216 | 2,8 | 109 | 1,5 |
| Finansinntekter..... | 229 | 1,5 | 133 | 1,7 | 96 | 1,3 |
| Aksjeutbytte og renteinntekter..... | 209 | 1,4 | 128 | 1,7 | 80 | 1,1 |
| Øvrige finansinntekter..... | 20 | 0,1 | 4 | 0,1 | 16 | 0,2 |
| Finanskostnader..... | 330 | 2,2 | 174 | 2,3 | 156 | 2,2 |
| Rentekostnader..... | 323 | 2,2 | 171 | 2,2 | 151 | 2,1 |
| Øvrige finanskostnader..... | 7 | 0,0 | 3 | 0,0 | 5 | 0,1 |
| Resultat av finansielle poster..... | -101 | -0,7 | -41 | -0,5 | -60 | -0,8 |
| Resultat før ekstraordinære poster.... | 224 | 1,5 | 175 | 2,3 | 49 | 0,7 |
| Resultat før årsoppgjørdisposisjoner. | 337 | 2,3 | 207 | 2,7 | 130 | 1,8 |
| Diverse årsoppgjørdisposisjoner.... | -6 | -0,0 | -18 | -0,2 | 12 | 0,2 |
| Skatt på formue og inntekt..... | 56 | 0,4 | 36 | 0,5 | 20 | 0,3 |
| Årsoverskudd..... | 287 | 1,9 | 189 | 2,5 | 98 | 1,4 |
| Avsatt til egenkapital..... | 214 | 1,4 | 154 | 2,0 | 60 | 0,8 |
| Utbytte o.l. | 73 | 0,5 | 35 | 0,5 | 38 | 0,5 |
| BALANSE PR. 31.12. | | | | | | |
| Omløpsmidler..... | 3 059 | 50,4 | 1 754 | 51,3 | 1 297 | 49,4 |
| Kasse, bank, aksjer og obligasjoner. | 1 122 | 18,5 | 689 | 20,2 | 429 | 16,4 |
| Kunde- og vekselfordringer..... | 234 | 3,9 | 94 | 2,7 | 139 | 5,3 |
| Øvrige fordringer..... | 616 | 10,2 | 375 | 11,0 | 242 | 9,2 |
| Varelager..... | 1 087 | 17,9 | 597 | 17,5 | 486 | 18,5 |
| Anleggsmidler..... | 3 008 | 49,6 | 1 664 | 48,7 | 1 329 | 50,6 |
| Aksjer og obligasjoner..... | 400 | 6,6 | 231 | 6,8 | 167 | 6,4 |
| Fordringer..... | 99 | 1,6 | 39 | 1,1 | 59 | 2,3 |
| Varige driftsmidler, imm. eiendeler. | 2 509 | 41,4 | 1 394 | 40,8 | 1 102 | 42,0 |
| Kortsiktig gjeld..... | 1 271 | 21,0 | 672 | 19,7 | 587 | 22,4 |
| Leverandør- og vekselgjeld..... | 646 | 10,6 | 339 | 9,9 | 299 | 11,4 |
| Kassekreditt..... | 6 | 0,1 | 2 | 0,1 | 4 | 0,2 |
| Øvrig kortsiktig gjeld..... | 619 | 10,2 | 331 | 9,7 | 284 | 10,8 |
| Langsiktig gjeld..... | 3 289 | 54,2 | 1 790 | 52,4 | 1 491 | 56,8 |
| Betinget skattefrie avsetninger..... | 203 | 3,3 | 94 | 2,8 | 108 | 4,1 |
| Egenkapital..... | 1 304 | 21,5 | 861 | 25,2 | 440 | 16,8 |
| Aksjekapital o.l. | 86 | 1,4 | 43 | 1,3 | 42 | 1,6 |
| Reservefond og oppskrivningsfond.... | 810 | 13,4 | 479 | 14,0 | 330 | 12,6 |
| Fri egenkapital..... | 408 | 6,7 | 340 | 9,9 | 68 | 2,6 |
| Totalkapital..... | 6 068 | 100,0 | 3 418 | 100,0 | 2 625 | 100,0 |
| FINANSIERINGSANALYSE | | | | | | |
| Tilførsel..... | 357 | 100,0 | 346 | 100,0 | 11 | 100,0 |
| Tilført fra årets virksomhet..... | 351 | 98,1 | 253 | 73,2 | 97 | 856,6 |
| Egenkapital tilført utenfra..... | 4 | 1,1 | 3 | 0,9 | 1 | 9,1 |
| Økning i langsiktig gjeld..... | 3 | 0,8 | 90 | 26,0 | -87 | -765,7 |
| Investering i anleggsmidler..... | 155 | 43,3 | 225 | 65,0 | -71 | -627,5 |
| Endring i arbeidskapital..... | 203 | 56,7 | 121 | 35,0 | 82 | 727,5 |
| NØKKELTALL | | | | | | |
| Tallet på foretak..... | 113 | | 54 | | 58 | |
| Sysselsetting pr. 31.12. | 13 159 | | 7 047 | | 6 060 | |
| Totalrentabilitet.....Pst. | 9,2 | | 10,5 | | 7,6 | |
| Egenkapitalrentabilitet....." | 13,0 | | 16,6 | | 6,4 | |
| Egenkapitalandel....." | 23,2 | | 26,6 | | 18,8 | |
| Likviditetsgrad..... | 2,41 | | 2,61 | | 2,21 | |

1) For English translation, see annex 4.

Tabell 31. Utvalgte regnskapstall for foretak i ulike sysselsettingsgrupper i engroshandel, 1991 Selected accounting figures for enterprises in different employment groups in wholesale trade, 1991

| Utvalgte regnskapstall Selected accounting figures 1) | Årsverk Man-years worked | | | | | | | |
|--|--------------------------|-----------|---------|-------|---------|-------|---------|--------|
| | 30-49 | | 50-99 | | 100-199 | | 200- | |
| | Million kroner | Pst. P.c. | Mill.kr | Pst. | Mill.kr | Pst. | Mill.kr | Pst. |
| RESULTATREGNSKAP | | | | | | | | |
| Driftsinntekter..... | 28 749 | 100,0 | 29 074 | 100,0 | 30 636 | 100,0 | 55 838 | 100,0 |
| Salgsinntekter (fratrukket avgifter) | 28 329 | 98,5 | 28 535 | 98,1 | 30 053 | 98,1 | 54 482 | 97,6 |
| Øvrige driftsinntekter..... | 420 | 1,5 | 539 | 1,9 | 583 | 1,9 | 1 356 | 2,4 |
| Driftskostnader..... | 28 070 | 97,6 | 28 363 | 97,6 | 30 117 | 98,3 | 56 072 | 100,4 |
| Vareforbruk..... | 21 634 | 75,3 | 22 580 | 77,7 | 23 034 | 75,2 | 43 165 | 77,3 |
| Lønnskostnader..... | 2 785 | 9,7 | 2 542 | 8,7 | 2 798 | 9,1 | 5 452 | 9,8 |
| Øvrige driftskostnader..... | 3 376 | 11,7 | 2 950 | 10,1 | 3 826 | 12,5 | 6 403 | 11,5 |
| Ordinære avskrivninger..... | 275 | 1,0 | 291 | 1,0 | 460 | 1,5 | 1 052 | 1,9 |
| Driftsresultat..... | 679 | 2,4 | 711 | 2,4 | 519 | 1,7 | -234 | -0,4 |
| Finansinntekter..... | 438 | 1,5 | 492 | 1,7 | 574 | 1,9 | 993 | 1,8 |
| Aksjeutbytte og renteinntekter..... | 352 | 1,2 | 400 | 1,4 | 471 | 1,5 | 767 | 1,4 |
| Øvrige finansinntekter..... | 86 | 0,3 | 92 | 0,3 | 103 | 0,3 | 225 | 0,4 |
| Finanskostnader..... | 708 | 2,5 | 624 | 2,1 | 661 | 2,2 | 1 125 | 2,0 |
| Rentekostnader..... | 447 | 1,6 | 469 | 1,6 | 573 | 1,9 | 1 029 | 1,8 |
| Øvrige finanskostnader..... | 262 | 0,9 | 155 | 0,5 | 87 | 0,3 | 96 | 0,2 |
| Resultat av finansielle poster..... | -270 | -0,9 | -132 | -0,5 | -86 | -0,3 | -133 | -0,2 |
| Resultat før ekstraordinære poster.... | 409 | 1,4 | 579 | 2,0 | 433 | 1,4 | -366 | -0,7 |
| Resultat før årsoppgjørdisposisjoner. | 293 | 1,0 | 412 | 1,4 | 296 | 1,0 | -829 | -1,5 |
| Diverse årsoppgjørdisposisjoner.... | -480 | -1,7 | -507 | -1,7 | -515 | -1,7 | -898 | -1,6 |
| Skatt på formue og inntekt..... | 165 | 0,6 | 160 | 0,6 | 153 | 0,5 | 206 | 0,4 |
| Årsoverskudd..... | 608 | 2,1 | 759 | 2,6 | 658 | 2,1 | -137 | -0,2 |
| Avsatt til egenkapital..... | 511 | 1,8 | 584 | 2,0 | 577 | 1,9 | -350 | -0,6 |
| Utbytte o.l. | 97 | 0,3 | 175 | 0,6 | 81 | 0,3 | 214 | 0,4 |
| BALANSE PR. 31.12. | | | | | | | | |
| Omløpsmidler..... | 9 398 | 78,1 | 8 536 | 66,9 | 10 120 | 66,0 | 17 269 | 61,4 |
| Kasse, bank, aksjer og obligasjoner. | 1 770 | 14,7 | 1 979 | 15,5 | 1 676 | 10,9 | 3 933 | 14,0 |
| Kunde- og vekselfordringer..... | 3 100 | 25,8 | 2 743 | 21,5 | 3 894 | 25,4 | 5 735 | 20,4 |
| Øvrige fordringer..... | 1 172 | 9,7 | 975 | 7,6 | 1 209 | 7,9 | 2 548 | 9,1 |
| Varelager..... | 3 355 | 27,9 | 2 839 | 22,3 | 3 342 | 21,8 | 5 052 | 18,0 |
| Anleggsmidler..... | 2 628 | 21,9 | 4 223 | 33,1 | 5 204 | 34,0 | 10 835 | 38,6 |
| Aksjer og obligasjoner..... | 509 | 4,2 | 933 | 7,3 | 817 | 5,3 | 732 | 2,6 |
| Fordringer..... | 539 | 4,5 | 822 | 6,4 | 740 | 4,8 | 1 412 | 5,0 |
| Varige driftsmidler, imm. eiendeler. | 1 580 | 13,1 | 2 468 | 19,3 | 3 647 | 23,8 | 8 690 | 30,9 |
| Kortsiktig gjeld..... | 6 575 | 54,7 | 5 976 | 46,8 | 7 616 | 49,7 | 11 435 | 40,7 |
| Leverandør- og vekselgjeld..... | 2 924 | 24,3 | 2 225 | 17,4 | 3 048 | 19,9 | 4 666 | 16,6 |
| Kassekreditt..... | 507 | 4,2 | 488 | 3,8 | 411 | 2,7 | 271 | 1,0 |
| Øvrig kortsiktig gjeld..... | 3 143 | 26,1 | 3 264 | 25,6 | 4 156 | 27,1 | 6 499 | 23,1 |
| Langsiktig gjeld..... | 2 123 | 17,6 | 2 430 | 19,0 | 2 370 | 15,5 | 6 400 | 22,8 |
| Betinget skattefrie avsetninger..... | 1 246 | 10,4 | 1 573 | 12,3 | 1 924 | 12,6 | 4 347 | 15,5 |
| Egenkapital..... | 2 082 | 17,3 | 2 779 | 21,8 | 3 415 | 22,3 | 5 921 | 21,1 |
| Aksjekapital o.l. | 1 031 | 8,6 | 1 037 | 8,1 | 1 215 | 7,9 | 3 037 | 10,8 |
| Reservefond og oppskrivningsfond.... | 1 132 | 9,4 | 1 003 | 7,9 | 1 344 | 8,8 | 2 380 | 8,5 |
| Fri egenkapital..... | -82 | -0,7 | 739 | 5,8 | 856 | 5,6 | 504 | 1,8 |
| Totalkapital..... | 12 026 | 100,0 | 12 758 | 100,0 | 15 325 | 100,0 | 28 103 | 100,0 |
| FINANSIERINGSANALYSE | | | | | | | | |
| Tilførsel..... | 599 | 100,0 | 558 | 100,0 | 853 | 100,0 | 670 | 100,0 |
| Tilført fra årets virksomhet..... | 303 | 50,6 | 389 | 69,7 | 522 | 61,2 | 680 | 101,5 |
| Egenkapital tilført utenfra..... | 136 | 22,8 | 131 | 23,5 | 274 | 32,2 | 161 | 24,0 |
| Økning i langsiktig gjeld..... | 160 | 26,7 | 38 | 6,8 | 57 | 6,6 | -171 | -25,5 |
| Investerings i anleggsmidler..... | 439 | 73,3 | 722 | 129,4 | 1 008 | 118,2 | 1 350 | 201,6 |
| Endring i arbeidskapital..... | 160 | 26,7 | -164 | -29,4 | -156 | -18,2 | -680 | -101,6 |
| NØKKELTALL | | | | | | | | |
| Tallet på foretak..... | 258 | | 137 | | 70 | | 41 | |
| Sysselsetting pr. 31.12. | 9 769 | | 9 117 | | 9 648 | | 16 700 | |
| Totalrentabilitet.....Pst. | 7,3 | | 8,3 | | 6,7 | | 2,3 | |
| Egenkapitalrentabilitet....." | 9,8 | | 12,6 | | 6,9 | | -6,8 | |
| Egenkapitalandel....." | 22,5 | | 28,0 | | 28,6 | | 28,8 | |
| Likviditetsgrad..... | 1,43 | | 1,43 | | 1,33 | | 1,51 | |

1) For English translation, see annex 4.

Tabell 32. Utvalgte regnskapstall for foretak i ulike sysselsettingsgrupper i detaljhandel. 1991 Selected accounting figures for enterprises in different employment groups in retail trade. 1991

| Utvalgte regnskapstall Selected accounting figures 1) | Årsverk Man-years worked | | | | | |
|--|--------------------------|-----------|---------|-------|---------|-------|
| | 20-29 | | 30-49 | | 50- | |
| | Million kroner | Pst. P.c. | Mill.kr | Pst. | Mill.kr | Pst. |
| RESULTATREGNSKAP | | | | | | |
| Driftsinntekter..... | 9 331 | 100,0 | 8 586 | 100,0 | 32 380 | 100,0 |
| Salgsinntekter (fratrukket avgifter) | 9 200 | 98,6 | 8 455 | 98,5 | 31 556 | 97,5 |
| Øvrige driftsinntekter..... | 131 | 1,4 | 131 | 1,5 | 824 | 2,5 |
| Driftskostnader..... | 9 096 | 97,5 | 8 409 | 97,9 | 31 562 | 97,5 |
| Vareforbruk..... | 6 835 | 73,3 | 6 376 | 74,3 | 22 959 | 70,9 |
| Lønnskostnader..... | 1 141 | 12,2 | 1 071 | 12,5 | 4 016 | 12,4 |
| Øvrige driftskostnader..... | 1 014 | 10,9 | 846 | 9,8 | 4 004 | 12,4 |
| Ordinære avskrivninger..... | 106 | 1,1 | 116 | 1,4 | 583 | 1,8 |
| Driftsresultat..... | 235 | 2,5 | 178 | 2,1 | 818 | 2,5 |
| Finansinntekter..... | 95 | 1,0 | 111 | 1,3 | 384 | 1,2 |
| Aksjeutbytte og renteinntekter..... | 73 | 0,8 | 85 | 1,0 | 328 | 1,0 |
| Øvrige finansinntekter..... | 22 | 0,2 | 26 | 0,3 | 56 | 0,2 |
| Finanskostnader..... | 153 | 1,6 | 205 | 2,4 | 533 | 1,6 |
| Rentekostnader..... | 146 | 1,6 | 165 | 1,9 | 483 | 1,5 |
| Øvrige finanskostnader..... | 8 | 0,1 | 40 | 0,5 | 50 | 0,2 |
| Resultat av finansielle poster..... | -59 | -0,6 | -94 | -1,1 | -149 | -0,5 |
| Resultat før ekstraordinære poster.... | 176 | 1,9 | 84 | 1,0 | 669 | 2,1 |
| Resultat før årsoppgjørdisposisjoner. | 197 | 2,1 | 143 | 1,7 | 654 | 2,0 |
| Diverse årsoppgjørdisposisjoner.... | -67 | -0,7 | -73 | -0,9 | -381 | -1,2 |
| Skatt på formue og inntekt..... | 56 | 0,6 | 28 | 0,3 | 149 | 0,5 |
| Årsoverskudd..... | 208 | 2,2 | 188 | 2,2 | 886 | 2,7 |
| Avsatt til egenkapital..... | 167 | 1,8 | 158 | 1,8 | 701 | 2,2 |
| Utbytte o.l. | 41 | 0,4 | 30 | 0,3 | 185 | 0,6 |
| BALANSE PR. 31.12. | | | | | | |
| Omløpsmidler..... | 2 002 | 66,5 | 1 946 | 61,2 | 6 763 | 60,6 |
| Kasse, bank, aksjer og obligasjoner. | 511 | 17,0 | 504 | 15,8 | 2 254 | 20,2 |
| Kunde- og vekselfordringer..... | 242 | 8,0 | 228 | 7,2 | 933 | 8,4 |
| Øvrige fordringer..... | 346 | 11,5 | 335 | 10,5 | 862 | 7,7 |
| Varelager..... | 903 | 30,0 | 879 | 27,7 | 2 714 | 24,3 |
| Anleggsmidler..... | 1 010 | 33,5 | 1 233 | 38,8 | 4 392 | 39,4 |
| Aksjer og obligasjoner..... | 110 | 3,7 | 196 | 6,2 | 417 | 3,7 |
| Fordringer..... | 138 | 4,6 | 150 | 4,7 | 350 | 3,1 |
| Varige driftsmidler, imm. eiendeler. | 762 | 25,3 | 888 | 27,9 | 3 625 | 32,5 |
| Kortsiktig gjeld..... | 1 409 | 46,8 | 1 254 | 39,5 | 4 423 | 39,7 |
| Leverandør- og vekselgjeld..... | 534 | 17,7 | 468 | 14,7 | 1 901 | 17,0 |
| Kassekreditt..... | 153 | 5,1 | 197 | 6,2 | 364 | 3,3 |
| Øvrig kortsiktig gjeld..... | 723 | 24,0 | 590 | 18,5 | 2 158 | 19,3 |
| Langsiktig gjeld..... | 834 | 27,7 | 1 142 | 35,9 | 3 387 | 30,4 |
| Betinget skattefrie avsetninger..... | 314 | 10,4 | 295 | 9,3 | 979 | 8,8 |
| Egenkapital..... | 454 | 15,1 | 489 | 15,4 | 2 366 | 21,2 |
| Aksjekapital o.l. | 109 | 3,6 | 118 | 3,7 | 591 | 5,3 |
| Reservefond og oppskrivningsfond.... | 326 | 10,8 | 386 | 12,1 | 1 481 | 13,3 |
| Fri egenkapital..... | 19 | 0,6 | -15 | -0,5 | 293 | 2,6 |
| Totalkapital..... | 3 012 | 100,0 | 3 180 | 100,0 | 11 155 | 100,0 |
| FINANSIERINGSANALYSE | | | | | | |
| Tilførsel..... | 173 | 100,0 | 283 | 100,0 | 815 | 100,0 |
| Tilført fra årets virksomhet..... | 206 | 118,9 | 193 | 68,3 | 824 | 101,1 |
| Egenkapital tilført utenfra..... | -4 | -2,0 | 50 | 17,7 | 26 | 3,2 |
| Økning i langsiktig gjeld..... | -29 | -16,9 | 40 | 14,1 | -35 | -4,3 |
| Investering i anleggsmidler..... | 61 | 35,2 | 136 | 47,9 | 444 | 54,4 |
| Endring i arbeidskapital..... | 112 | 64,8 | 148 | 52,1 | 371 | 45,6 |
| NØKKELTALL | | | | | | |
| Tallet på foretak..... | 237 | | 144 | | 129 | |
| Sysselsetting pr. 31.12. | 7 191 | | 6 720 | | 28 048 | |
| Totalrentabilitet..... Pst. | 10,8 | | 8,1 | | 10,4 | |
| Egenkapitalrentabilitet..... " | 22,0 | | 10,2 | | 20,1 | |
| Egenkapitalandel..... " | 20,3 | | 20,0 | | 25,6 | |
| Likviditetsgrad..... | 1,42 | | 1,55 | | 1,53 | |

1) For English translation, see annex 4.

Tabell 33. Nøkkeltall for foretak i ulike eierformer og næringsgrupper i engroshandel, 1991
Key figures for enterprises in different owner groups and industry groups in wholesale trade, 1991

| Eierform og næringsgruppe Owner group and industry group 1) | Tallet på foretak Number of enterprises | Driftsinntekter Operating income | I prosent av driftsinntekter In per cent of operating income | | Totalrentabilitet Return on total assets | Egenkapital Return on equity | Egenkapitalandel Equity ratio | Likviditetsgrad Current ratio |
|---|--|-------------------------------------|---|--|---|---------------------------------|----------------------------------|----------------------------------|
| | | | Driftsresultat Operating profit | Resultat før ekstrord. Profit before extra-ord. items | | | | |
| | Million kroner | | Prosent Per cent | | | | | |
| PERSONLIGE FORETAK UNINCORPORATED ENTERPRISES | | | | | | | | |
| 611-3 ENGROSHANDEL..... | 6 | 1 369 | 2,6 | 3,5 | 12,7 | 22,6 | 28,8 | 0,87 |
| 611 Konsumvarer..... | 1 | : | : | : | : | : | : | : |
| 612 Produksjonsmidler..... | 5 | : | 2,8 | 4,2 | 13,2 | 22,7 | 31,0 | 0,84 |
| 613 Motorkjøretøyer, brensel og drivstoff. | - | - | - | - | - | - | - | - |
| AKSJESELSKAP JOINT-STOCK COMPANIES | | | | | | | | |
| 611-3 ENGROSHANDEL..... | 466 | 107 362 | 1,4 | 0,9 | 5,3 | 2,9 | 25,7 | 1,40 |
| 611 Konsumvarer..... | 137 | 32 896 | 2,6 | 2,1 | 10,0 | 21,4 | 22,6 | 1,30 |
| 6111 Nærings- og nytelsesmidler..... | 63 | 20 680 | 2,5 | 1,9 | 11,0 | 29,7 | 18,5 | 1,15 |
| 6112 Beklednings- og tekstilvarer..... | 11 | 1 563 | 6,6 | 6,8 | 21,6 | 47,5 | 37,1 | 1,87 |
| 6113 Møbler og innbo..... | 27 | 5 510 | 1,2 | 0,6 | 5,8 | 4,7 | 20,4 | 1,39 |
| 6119 Konsumvarer ellers..... | 36 | 5 142 | 3,7 | 2,9 | 8,3 | 12,3 | 29,9 | 1,49 |
| 612 Produksjonsmidler..... | 284 | 44 994 | 0,7 | -0,3 | 3,3 | -6,9 | 23,8 | 1,52 |
| 6121 Råvarer..... | 46 | 10 282 | 1,8 | 1,3 | 6,3 | 4,8 | 25,4 | 1,61 |
| 6122 Jernvarer og bygningsartikler..... | 72 | 10 076 | 1,9 | 0,8 | 6,5 | 3,0 | 29,0 | 1,62 |
| 6123 Maskiner og utstyr..... | 166 | 24 637 | -0,3 | -1,5 | 1,3 | -14,3 | 21,6 | 1,46 |
| 613 Motorkjøretøyer, brensel og drivstoff. | 45 | 29 471 | 1,2 | 1,6 | 5,2 | 5,4 | 30,8 | 1,30 |
| 6131 Motorkjøretøyer..... | 35 | 13 767 | 1,1 | 1,3 | 6,1 | 4,7 | 27,4 | 1,39 |
| 6132 Brensel og drivstoff..... | 10 | 15 704 | 1,3 | 1,8 | 4,5 | 5,9 | 33,4 | 1,20 |
| ANDELSLAG CO-OPERATIVE SOCIETIES | | | | | | | | |
| 611-3 ENGROSHANDEL..... | 23 | 29 844 | 0,1 | -0,6 | 3,3 | -7,2 | 29,5 | 1,60 |
| 611 Konsumvarer..... | 12 | 21 193 | -1,1 | -1,4 | 0,4 | -15,5 | 29,0 | 1,73 |
| 612 Produksjonsmidler..... | 11 | 8 651 | 2,9 | 1,1 | 8,0 | 5,6 | 30,4 | 1,40 |
| 613 Motorkjøretøyer, brensel og drivstoff. | - | - | - | - | - | - | - | - |
| ANDRE IKKE-PERSONLIGE FORETAK OTHER INCORPORATED ENTERPRISES | | | | | | | | |
| 611-3 ENGROSHANDEL..... | 11 | 5 721 | 1,8 | 3,5 | 9,9 | 14,1 | 53,9 | 1,93 |
| 611 Konsumvarer..... | 2 | : | : | : | : | : | : | : |
| 612 Produksjonsmidler..... | 9 | : | 0,6 | 4,4 | 10,4 | 11,0 | 63,2 | 1,30 |
| 613 Motorkjøretøyer, brensel og drivstoff. | - | - | - | - | - | - | - | - |

1) For English translation, see annex 7.

Tabell 34. Nøkkeltall for foretak i ulike næringsgrupper og sysselsettingsgrupper i engroshandel, 1991
Key figures for enterprises in different industry groups and employment groups in wholesale trade, 1991

| Næringsgruppe og sysselsettingsgruppe Industry group 1) and employment group | Tallet på foretak Number of enterprises | Driftsinntekter Operating income | I prosent av driftsinntekter In per cent of operating income | | Totalrentabilitet Return on total assets | Egenkapitalrenta Return on equity | Egenkapitalandel Equity ratio | Likviditetsgrad Current ratio |
|---|--|-------------------------------------|---|---|---|--------------------------------------|----------------------------------|----------------------------------|
| | | | Driftsresultat Operating profit | Resultat før ekstraord. poster Profit before extraord. items | | | | |
| | | Million kroner | Prosent Per cent | | | | | |
| 611-3 ENGROSHANDEL..... | 506 | 144 297 | 1,2 | 0,7 | 5,2 | 2,0 | 27,5 | 1,43 |
| 30- 49 årsverk man-years worked..... | 258 | 28 749 | 2,4 | 1,4 | 7,3 | 9,8 | 22,5 | 1,43 |
| 50- 99 " | 137 | 29 074 | 2,4 | 2,0 | 8,3 | 12,6 | 27,9 | 1,43 |
| 100-199 " | 70 | 30 636 | 1,7 | 1,4 | 6,7 | 6,9 | 28,6 | 1,33 |
| 200- " | 41 | 55 838 | -0,4 | -0,7 | 2,3 | -6,8 | 28,8 | 1,51 |
| 611 Konsumvarer..... | 152 | 57 999 | 1,3 | 0,9 | 6,5 | 6,2 | 26,4 | 1,48 |
| 30- 49 årsverk..... | 75 | 12 144 | 2,2 | 1,1 | 7,4 | 8,7 | 22,5 | 1,40 |
| 50- 99 " | 48 | 14 337 | 1,9 | 1,2 | 7,9 | 12,1 | 24,4 | 1,30 |
| 100-199 " | 18 | 8 622 | 2,7 | 2,1 | 10,3 | 19,5 | 28,4 | 1,53 |
| 200- " | 11 | 22 896 | -0,2 | 0,0 | 4,1 | -1,4 | 28,4 | 1,61 |
| 6111 Nærings- og nytelsesmidler..... | 75 | 42 050 | 0,7 | 0,2 | 5,3 | -0,2 | 24,0 | 1,41 |
| 30- 49 årsverk..... | 26 | 6 162 | 1,2 | -0,6 | 2,1 | -15,3 | 20,9 | 1,33 |
| 50- 99 " | 31 | 12 079 | 2,0 | 1,3 | 8,8 | 16,4 | 23,1 | 1,28 |
| 100-199 " | 11 | 5 887 | 2,3 | 2,0 | 11,5 | 23,6 | 28,6 | 1,31 |
| 200- " | 7 | 17 922 | -1,0 | -0,8 | 2,9 | -10,7 | 24,0 | 1,53 |
| 6112 Bekleddings- og tekstilvarer..... | 11 | 1 563 | 6,6 | 6,8 | 21,6 | 47,5 | 37,1 | 1,87 |
| 30- 49 årsverk..... | 7 | 1 014 | 8,6 | 9,0 | 29,9 | 73,3 | 37,5 | 1,79 |
| 50- 99 " | 4 | 550 | 3,1 | 2,6 | 9,9 | 10,3 | 36,4 | 2,03 |
| 100-199 " | - | - | - | - | - | - | - | - |
| 200- " | - | - | - | - | - | - | - | - |
| 6113 Møbler og innbo..... | 28 | 5 792 | 1,4 | 0,8 | 6,4 | 7,4 | 20,1 | 1,37 |
| 30- 49 årsverk..... | 20 | 3 122 | 2,1 | 1,3 | 8,1 | 14,1 | 16,3 | 1,34 |
| 50- 99 " | 5 | 599 | -0,4 | -1,7 | -1,7 | -21,0 | 23,6 | 1,19 |
| 100-199 " | 2 | : | : | : | : | : | : | : |
| 200- " | 1 | : | : | : | : | : | : | : |
| 6119 Konsumvarer ellers..... | 38 | 8 593 | 3,2 | 2,9 | 8,4 | 13,8 | 35,7 | 1,74 |
| 30- 49 årsverk..... | 22 | 1 847 | 2,2 | 2,3 | 8,6 | 11,4 | 26,5 | 1,45 |
| 50- 99 " | 8 | 1 110 | 2,1 | 0,6 | 5,3 | 3,3 | 27,5 | 1,28 |
| 100-199 " | 5 | : | 6,0 | 4,7 | 9,7 | 19,5 | 31,1 | 1,99 |
| 200- " | 3 | : | 2,9 | 3,2 | 8,6 | 14,5 | 44,4 | 2,08 |
| 612 Produksjonsmidler..... | 309 | 56 827 | 1,0 | 0,2 | 4,4 | -2,7 | 26,4 | 1,48 |
| 30- 49 årsverk..... | 161 | 13 022 | 2,9 | 2,0 | 7,6 | 12,3 | 23,6 | 1,46 |
| 50- 99 " | 78 | 11 551 | 2,2 | 1,9 | 7,7 | 9,9 | 26,0 | 1,41 |
| 100-199 " | 43 | 12 886 | 2,4 | 2,2 | 7,6 | 9,8 | 33,9 | 1,47 |
| 200- " | 27 | 19 367 | -1,9 | -3,5 | -0,9 | -23,9 | 23,2 | 1,54 |
| 6121 Råvarer..... | 62 | 20 067 | 2,2 | 1,5 | 7,4 | 6,3 | 32,1 | 1,50 |
| 30- 49 årsverk..... | 26 | 2 213 | 2,0 | 1,6 | 5,9 | 8,6 | 31,1 | 1,43 |
| 50- 99 " | 17 | 3 443 | 2,7 | 3,3 | 8,5 | 13,7 | 27,6 | 1,50 |
| 100-199 " | 11 | 4 310 | 2,4 | 2,4 | 9,1 | 10,4 | 34,6 | 1,34 |
| 200- " | 8 | 10 101 | 1,9 | 0,5 | 6,3 | 0,8 | 33,2 | 1,60 |
| 6122 Jernvarer og bygningsartikler..... | 76 | 11 222 | 2,0 | 1,2 | 7,5 | 6,4 | 28,3 | 1,51 |
| 30- 49 årsverk..... | 46 | 3 738 | 1,8 | 1,1 | 7,0 | 6,3 | 28,7 | 1,67 |
| 50- 99 " | 18 | 3 143 | 2,3 | 2,1 | 10,2 | 16,1 | 25,9 | 1,18 |
| 100-199 " | 7 | 1 533 | 1,4 | 0,2 | 5,7 | -3,2 | 28,6 | 1,82 |
| 200- " | 5 | 2 808 | 2,1 | 0,8 | 6,4 | 2,3 | 29,9 | 1,54 |
| 6123 Maskiner og utstyr..... | 171 | 25 538 | -0,3 | -1,3 | 1,4 | -13,8 | 21,7 | 1,46 |
| 30- 49 årsverk..... | 89 | 7 071 | 3,7 | 2,6 | 8,3 | 17,0 | 19,9 | 1,40 |
| 50- 99 " | 43 | 4 965 | 1,8 | 0,8 | 5,6 | 1,7 | 24,4 | 1,46 |
| 100-199 " | 25 | 7 044 | 2,7 | 2,5 | 7,1 | 11,2 | 34,4 | 1,49 |
| 200- " | 14 | 6 458 | -9,5 | -11,6 | -9,3 | -65,5 | 10,0 | 1,48 |
| 613 Motorkjøretøyer, brensel og drivstoff..... | 45 | 29 471 | 1,2 | 1,6 | 5,2 | 5,4 | 30,8 | 1,30 |
| 30- 49 årsverk..... | 22 | 3 583 | 1,2 | 0,4 | 5,3 | 0,7 | 18,2 | 1,41 |
| 50- 99 " | 11 | 3 186 | 5,4 | 6,0 | 10,8 | 17,7 | 39,9 | 1,81 |
| 100-199 " | 9 | 9 127 | -0,3 | -0,4 | 3,4 | -8,2 | 21,1 | 1,09 |
| 200- " | 3 | 13 575 | 1,2 | 2,2 | 4,8 | 7,5 | 36,9 | 1,33 |
| 6131 Motorkjøretøyer..... | 35 | 13 767 | 1,1 | 1,3 | 6,1 | 4,7 | 27,4 | 1,39 |
| 30- 49 årsverk..... | 19 | 3 328 | 1,3 | 0,4 | 5,4 | 1,2 | 17,7 | 1,39 |
| 50- 99 " | 10 | : | 5,6 | 6,2 | 11,0 | 18,3 | 40,1 | 1,82 |
| 100-199 " | 5 | 5 319 | -2,0 | -1,1 | 2,6 | -17,0 | 21,1 | 1,33 |
| 200- " | 1 | : | : | : | : | : | : | : |
| 6132 Brensel og drivstoff..... | 10 | 15 704 | 1,3 | 1,8 | 4,5 | 5,9 | 33,4 | 1,20 |
| 30- 49 årsverk..... | 3 | 255 | -0,3 | -0,1 | 3,3 | -2,9 | 25,8 | 1,82 |
| 50- 99 " | 1 | : | : | : | : | : | : | : |
| 100-199 " | 4 | 3 809 | 2,1 | 0,5 | 4,1 | -0,3 | 21,1 | 0,79 |
| 200- " | 2 | : | : | : | : | : | : | : |

1) For English translation, see annex 7.

Tabell 35. Nøkkeltall for foretak i ulike næringsgrupper og sysselsettingsgrupper i detaljhandel, 1991
Key figures for enterprises in different industry groups and employment groups in retail trade, 1991

| Næringsgruppe og sysselsettingsgruppe Industry group 1) and employment group | Tallet på foretak Number of enterprises | Driftsinntekter Operating income | I prosent av driftsinntekter In per cent of operating income | | | | | | |
|---|--|-------------------------------------|---|---|--------------------------------------|-----------------------|---------------------------|----------------------------------|--|
| | | | Driftsresultat Operating profit | Resultat før ekstraord. poster Profit before extraord. items | Totalrenta Return on total assets | Egenkapital Equity | Egenandel Equity ratio | Likviditetsgrad Current ratio | |
| | Million kroner | | Prosent Per cent | | | | | | |
| 62 DETALJHANDEL..... | 510 | 50 297 | 2,4 | 1,8 | 10,1 | 18,9 | 23,7 | 1,51 | |
| 20- 29 årsverk man-years worked..... | 237 | 9 331 | 2,5 | 1,9 | 10,8 | 22,0 | 20,3 | 1,42 | |
| 30- 49 " | 144 | 8 586 | 2,1 | 1,0 | 8,1 | 10,2 | 20,0 | 1,55 | |
| 50- " | 129 | 32 380 | 2,5 | 2,1 | 10,4 | 20,1 | 25,6 | 1,53 | |
| 621 Varehushandel..... | 68 | 8 875 | 2,5 | 1,8 | 9,8 | 14,3 | 23,5 | 2,12 | |
| 20- 29 årsverk..... | 17 | 559 | 2,9 | 2,8 | 11,0 | 21,8 | 25,5 | 3,15 | |
| 30- 49 " | 22 | 1 076 | 2,5 | 2,8 | 9,7 | 15,0 | 27,5 | 2,39 | |
| 50- " | 29 | 7 240 | 2,4 | 1,6 | 9,7 | 13,4 | 22,5 | 2,00 | |
| 622 Nærings- og nytelsesmidler..... | 155 | 18 967 | 1,7 | 1,2 | 9,2 | 16,2 | 18,8 | 1,32 | |
| 20- 29 årsverk..... | 77 | 3 122 | 1,9 | 1,7 | 11,2 | 24,6 | 21,5 | 1,33 | |
| 30- 49 " | 36 | 2 136 | 1,6 | 0,5 | 7,4 | 3,9 | 20,1 | 1,36 | |
| 50- " | 42 | 13 709 | 1,6 | 1,2 | 9,1 | 16,8 | 18,0 | 1,31 | |
| Av dette Of which | | | | | | | | | |
| 6222 Dagligvarer..... | 149 | 16 674 | 1,5 | 0,8 | 8,3 | 11,2 | 17,8 | 1,36 | |
| 20- 29 årsverk..... | 74 | 3 086 | 1,9 | 1,8 | 11,3 | 24,3 | 21,9 | 1,34 | |
| 30- 49 " | 35 | 2 104 | 1,6 | 0,5 | 7,5 | 4,1 | 20,1 | 1,36 | |
| 50- " | 40 | 11 484 | 1,4 | 0,6 | 7,8 | 9,1 | 16,3 | 1,37 | |
| 623 Bekleddnings- og tekstilvarer..... | 67 | 6 408 | 6,1 | 5,4 | 16,1 | 34,2 | 37,9 | 1,94 | |
| 20- 29 årsverk..... | 33 | 878 | 4,7 | 3,3 | 12,8 | 23,9 | 25,1 | 1,64 | |
| 30- 49 " | 20 | 702 | 5,0 | 0,5 | 5,3 | -0,1 | 22,9 | 2,24 | |
| 50- " | 14 | 4 828 | 6,5 | 6,5 | 19,4 | 39,0 | 44,7 | 1,96 | |
| 6231 Skotøy..... | 9 | 334 | 8,9 | 6,2 | 17,7 | 42,9 | 31,0 | 2,30 | |
| 20- 29 årsverk..... | 5 | 91 | 11,7 | 10,6 | 30,2 | 60,9 | 47,5 | 2,39 | |
| 30- 49 " | 3 | : | 11,0 | 7,2 | 15,3 | 28,1 | 33,0 | 2,22 | |
| 50- " | 1 | : | : | : | : | : | : | : | |
| 6232 Dame-, herre- og barnekonfeksjon..... | 45 | 5 720 | 6,2 | 5,6 | 16,8 | 37,0 | 38,1 | 1,91 | |
| 20- 29 årsverk..... | 19 | 553 | 3,3 | 1,9 | 10,3 | 16,4 | 17,7 | 1,50 | |
| 30- 49 " | 14 | : | 4,5 | -0,3 | 3,1 | -11,8 | 18,6 | 2,32 | |
| 50- " | 12 | : | 6,7 | 6,8 | 20,1 | 40,8 | 44,7 | 1,92 | |
| 6239 Bekleddnings- og tekstilvarer ellers... | 13 | 354 | 1,8 | 0,9 | 6,1 | 1,2 | 43,3 | 2,19 | |
| 20- 29 årsverk..... | 9 | 234 | 5,3 | 3,6 | 12,7 | 17,8 | 32,5 | 1,76 | |
| 30- 49 " | 3 | : | -3,6 | -6,0 | -10,0 | -40,5 | 40,1 | 1,71 | |
| 50- " | 1 | : | : | : | : | : | : | : | |
| 624 Møbler og innbo..... | 41 | 4 212 | 3,3 | 3,1 | 12,1 | 26,2 | 24,8 | 1,17 | |
| 20- 29 årsverk..... | 21 | 970 | 3,4 | 2,9 | 11,8 | 38,5 | 16,2 | 1,28 | |
| 30- 49 " | 11 | 1 054 | 3,2 | 2,1 | 13,0 | 30,0 | 19,2 | 1,29 | |
| 50- " | 9 | 2 188 | 3,2 | 3,7 | 11,9 | 22,9 | 30,7 | 1,07 | |
| 6241 Møbler og tepper..... | 27 | 2 890 | 2,1 | 2,4 | 10,7 | 21,4 | 23,8 | 1,52 | |
| 20- 29 årsverk..... | 13 | 684 | 3,6 | 2,3 | 10,8 | 34,4 | 14,9 | 1,29 | |
| 30- 49 " | 7 | : | 4,1 | 2,9 | 13,8 | 43,5 | 19,5 | 1,45 | |
| 50- " | 7 | : | 1,0 | 2,3 | 9,9 | 15,0 | 30,5 | 1,67 | |
| 6242 Radio, fjernsyn, lamper, elapparater.. | 14 | 1 321 | 5,8 | 4,7 | 14,5 | 33,3 | 26,3 | 0,70 | |
| 20- 29 årsverk..... | 8 | 286 | 2,8 | 4,3 | 15,1 | 47,2 | 21,1 | 1,27 | |
| 30- 49 " | 4 | : | 2,6 | 1,5 | 12,4 | 18,6 | 19,0 | 1,14 | |
| 50- " | 2 | : | : | : | : | : | : | : | |

1) For English translation, see annex 7.

Tabell 35. Nøkkeltall for foretak i ulike næringsgrupper og sysselsettingsgrupper i detaljhandel, 1991 (forts.) Key figures for enterprises in different industry groups and employment groups in retail trade, 1991

| Næringsgruppe og sysselsettingsgruppe Industry group 1) and employment group | Tallet på foretak Number of enterprises | Driftsinntekter Operating income | I prosent av driftsinntekter In per cent of operating income | | Totalrentabilitet Return on total assets | Egenkapital Equity | Egenkapitalandel Equity ratio | Likviditetsgrad Current ratio |
|---|--|-------------------------------------|---|---|---|-----------------------|----------------------------------|----------------------------------|
| | | | Driftsresultat Operating profit | Resultat før ekstraposter Profit before extra-ord. items | | | | |
| | Million kroner | | Prosent Per cent | | | | | |
| 625 Jernvarer mv., fargev. og sportsutstyr | 21 | 899 | 5,1 | 4,8 | 17,4 | 35,2 | 31,5 | 1,60 |
| 20- 29 årsverk..... | 14 | : | 4,3 | 3,6 | 12,6 | 17,2 | 29,8 | 1,69 |
| 30- 49 "..... | 5 | 282 | 6,2 | 6,5 | 22,7 | 63,8 | 32,3 | 1,46 |
| 50- "..... | 2 | : | : | : | : | : | : | : |
| 6251 Jernv., kjøkkenutst., glass, steintøy. | 9 | 399 | 3,7 | 2,9 | 12,9 | 26,3 | 26,2 | 1,40 |
| 20- 29 årsverk..... | 6 | 157 | 2,9 | 0,9 | 8,4 | 5,3 | 13,8 | 1,16 |
| 30- 49 "..... | 2 | : | : | : | : | : | : | : |
| 50- "..... | 1 | : | : | : | : | : | : | : |
| 6252 Fargevarer, tapeter og golvbelegg..... | 6 | 171 | 1,6 | -0,2 | 6,2 | -22,8 | 13,8 | 1,18 |
| 20- 29 årsverk..... | 5 | : | 1,4 | -0,8 | 5,1 | -58,4 | 7,9 | 1,12 |
| 30- 49 "..... | 1 | : | : | : | : | : | : | : |
| 50- "..... | - | - | - | - | - | - | - | - |
| 6253 Sportsutstyr..... | 6 | 329 | 8,4 | 9,5 | 27,3 | 46,8 | 44,4 | 2,09 |
| 20- 29 årsverk..... | 3 | 94 | 10,9 | 14,5 | 21,5 | 26,0 | 60,9 | 4,00 |
| 30- 49 "..... | 2 | : | : | : | : | : | : | : |
| 50- "..... | 1 | : | : | : | : | : | : | : |
| 626 Ur, optiske art., musikkinstr. mv. ... | 10 | 352 | 4,6 | 1,9 | 11,3 | . | -1,0 | 0,96 |
| 20- 29 årsverk..... | 3 | 43 | 9,9 | 8,1 | 39,2 | 500,4 | 10,0 | 1,13 |
| 30- 49 "..... | 7 | 309 | 3,9 | 1,0 | 9,1 | . | -2,0 | 0,94 |
| 50- "..... | - | - | - | - | - | - | - | - |
| 627 Motorkjøretøyer og bensin..... | 114 | 8 936 | 0,4 | -0,7 | 2,9 | -18,3 | 16,1 | 1,26 |
| 20- 29 årsverk..... | 52 | 2 676 | 1,1 | -0,0 | 5,7 | -10,1 | 11,6 | 1,23 |
| 30- 49 "..... | 37 | 2 776 | 0,6 | -0,6 | 4,4 | -41,6 | 6,7 | 1,22 |
| 50- "..... | 25 | 3 483 | -0,4 | -1,3 | 0,6 | -17,6 | 23,9 | 1,31 |
| 6271 Motorkjøretøyer, deler og rekvisita... | 103 | 8 256 | 0,3 | -0,8 | 2,6 | -21,0 | 15,8 | 1,26 |
| 20- 29 årsverk..... | 47 | 2 474 | 1,1 | -0,1 | 5,5 | -11,2 | 11,6 | 1,23 |
| 30- 49 "..... | 32 | : | 0,6 | -0,9 | 3,7 | -129,4 | 4,1 | 1,19 |
| 50- "..... | 24 | : | -0,4 | -1,3 | 0,4 | -17,8 | 23,9 | 1,31 |
| 6272 Bensin og smøreoljer..... | 11 | 680 | 0,8 | 1,0 | 10,7 | 20,8 | 24,9 | 1,43 |
| 20- 29 årsverk..... | 5 | 202 | 0,9 | 0,4 | 9,4 | 14,0 | 13,1 | 1,17 |
| 30- 49 "..... | 5 | : | 1,0 | 1,5 | 9,4 | 24,4 | 28,2 | 1,52 |
| 50- "..... | 1 | : | : | : | : | : | : | : |
| 629 Detaljhandel ellers..... | 34 | 1 648 | 4,5 | 4,8 | 15,0 | 29,7 | 32,5 | 1,62 |
| 20- 29 årsverk..... | 20 | : | 5,2 | 4,7 | 15,7 | 34,6 | 25,8 | 1,37 |
| 30- 49 "..... | 6 | 251 | 0,6 | 5,2 | 9,7 | 11,4 | 50,7 | 2,82 |
| 50- "..... | 8 | : | 5,2 | 4,7 | 18,1 | 52,2 | 27,4 | 1,48 |
| Av dette | | | | | | | | |
| 6291 Bøker og papir..... | 23 | 1 058 | 4,2 | 4,3 | 13,8 | 27,3 | 32,7 | 1,48 |
| 20- 29 årsverk..... | 13 | 444 | 4,3 | 4,3 | 13,3 | 28,7 | 26,4 | 1,33 |
| 30- 49 "..... | 4 | 135 | 1,6 | 2,2 | 6,7 | 6,3 | 47,0 | 1,82 |
| 50- "..... | 6 | 479 | 4,8 | 4,9 | 17,2 | 39,2 | 34,2 | 1,58 |

1) For English translation, see annex 7.

Tabell 36. Nøkkeltall for foretak i ulike næringsundergrupper i engroshandel og detaljhandel, 1991
Key figures for enterprises in different industry subgroups in wholesale and retail trade, 1991

| Næringsundergruppe Industry subgroup 1) | Tallet på foretak Number of enterprises | Driftsinntekter Operating income | I prosent av driftsinntekter In per cent of operating income | | | | | |
|---|--|-------------------------------------|---|---|-----------------------------------|-----------------------|----------------------------------|----------------------------------|
| | | | Driftsresultat Operating profit | Resultat før ekstraord. poster Profit before extraord. items | Totalrenta Return total assets | Egenkapital Equity | Egenkapitalandel Equity ratio | Likviditetsgrad Current ratio |
| | Million kroner | | Prosent Per cent | | | | | |
| 611-3 ENGROSHANDEL..... | 506 | 144 297 | 1,2 | 0,7 | 5,2 | 2,0 | 27,5 | 1,43 |
| 611 Konsumvarer..... | 152 | 57 999 | 1,3 | 0,9 | 6,5 | 6,2 | 26,4 | 1,48 |
| 6111 Nærings- og nytelsesmidler..... | 75 | 42 050 | 0,7 | 0,2 | 5,3 | -0,2 | 24,0 | 1,41 |
| 61111 Kolonialvarer..... | 41 | 21 829 | 2,9 | 2,4 | 12,5 | 31,5 | 22,6 | 1,26 |
| 61112 Smør, ost og egg..... | 5 | 5 926 | -8,2 | -7,7 | -23,7 | -251,5 | 11,2 | 2,01 |
| 61113 Korn og mjøl..... | 1 | : | : | : | : | : | : | : |
| 61114 Kjøtt og kjøttvarer..... | 1 | : | : | : | : | : | : | : |
| 61115 Fisk og fiskevarer..... | 13 | 7 938 | 0,1 | -1,8 | -4,0 | -31,6 | 27,1 | 1,26 |
| 61116 Poteter, grønnsaker og frukt..... | 7 | 3 499 | 1,9 | 1,3 | 9,9 | 48,2 | 8,9 | 1,12 |
| 61119 Andre nærings- og nytelsesmidler..... | 7 | : | 4,5 | 5,8 | 12,9 | 28,8 | 33,6 | 1,71 |
| 6112 Bekleddnings- og tekstilvarer..... | 11 | 1 563 | 6,6 | 6,8 | 21,6 | 47,5 | 37,1 | 1,87 |
| 61121 Skotøy..... | 2 | : | : | : | : | : | : | : |
| 61129 Andre bekleddnings- og tekstilvarer.... | 9 | : | 6,9 | 7,2 | 24,1 | 50,4 | 40,0 | 1,90 |
| 6113 Møbler og innbo..... | 28 | 5 792 | 1,4 | 0,8 | 6,4 | 7,4 | 20,1 | 1,37 |
| 61131 Radio- og fjernsynsmottakere..... | 10 | 1 960 | 1,4 | 1,2 | 5,3 | 10,0 | 20,1 | 1,23 |
| 61132 Husholdningsapp. og belysningsutstyr.. | 14 | 3 593 | 1,1 | 0,3 | 6,2 | 2,9 | 18,8 | 1,44 |
| 61139 Annet innbo..... | 4 | 240 | 5,6 | 5,1 | 14,9 | 29,1 | 34,4 | 1,88 |
| 6119 Konsumvarer ellers..... | 38 | 8 593 | 3,2 | 2,9 | 8,4 | 13,8 | 35,7 | 1,74 |
| 61191 Sykepl., apotekervarer, kosmetikk mv. | 16 | 5 454 | 3,1 | 3,2 | 8,8 | 15,4 | 41,7 | 2,22 |
| 61192 Varer for sport og fritidssysler..... | 10 | 1 649 | 2,5 | 1,4 | 7,0 | 7,1 | 20,5 | 1,33 |
| 61199 Andre konsumvarer..... | 12 | 1 490 | 4,3 | 3,6 | 8,9 | 12,7 | 34,1 | 1,27 |
| 612 Produksjonsmidler..... | 309 | 56 827 | 1,0 | 0,2 | 4,4 | -2,7 | 26,4 | 1,48 |
| 6121 Råvarer..... | 62 | 20 067 | 2,2 | 1,5 | 7,4 | 6,3 | 32,1 | 1,50 |
| 61211 Fôr, gjødning og såvarer..... | 10 | 8 683 | 2,9 | 1,0 | 7,7 | 4,9 | 31,9 | 1,52 |
| 61212 Metaller og kjemikalier..... | 11 | 1 841 | 4,0 | 2,9 | 8,4 | 12,6 | 24,1 | 1,12 |
| 61213 Jern og stål..... | 14 | 3 896 | -0,5 | -1,3 | 0,7 | -18,4 | 25,0 | 1,52 |
| 61214 Papir..... | 15 | 3 110 | 4,4 | 3,8 | 11,5 | 19,2 | 33,4 | 1,98 |
| 61219 Andre råvarer..... | 12 | 2 537 | -0,4 | 3,8 | 8,4 | 10,9 | 42,9 | 1,40 |
| 6122 Jernvarer og bygningsartikler..... | 76 | 11 222 | 2,0 | 1,2 | 7,5 | 6,4 | 28,3 | 1,51 |
| 61221 Jernvarer..... | 14 | 1 906 | 3,2 | 2,2 | 9,9 | 13,7 | 33,8 | 1,79 |
| 61222 Trelast og byggevarer av tre..... | 13 | 1 185 | 2,9 | 3,0 | 9,6 | 13,5 | 34,1 | 1,69 |
| 61223 Rør- og sanitærartikler..... | 16 | 3 490 | 1,6 | 0,1 | 5,0 | -2,1 | 28,3 | 1,49 |
| 61224 Maling og lakk..... | 8 | 1 233 | 0,7 | -0,9 | 4,0 | -16,1 | 18,7 | 1,52 |
| 61229 Andre byggevarer..... | 25 | 3 408 | 1,8 | 1,7 | 10,1 | 15,5 | 26,4 | 1,32 |
| 6123 Maskiner og utstyr..... | 171 | 25 538 | -0,3 | -1,3 | 1,4 | -13,8 | 21,7 | 1,46 |
| 61231 Maskiner mv. for jord- og skogbruk.... | 9 | 1 355 | -0,4 | -2,6 | 0,9 | . | 0,5 | 1,11 |
| 61232 Maskiner mv. for bergverk, industri mv | 47 | 5 564 | 2,6 | 2,0 | 7,5 | 9,6 | 27,4 | 1,38 |
| 61233 Maskiner mv. for kraftprod. og install | 16 | 2 535 | 3,5 | 3,1 | 8,8 | 12,5 | 39,7 | 2,06 |
| 61234 Skipsutstyr og fiskeredskaper..... | 10 | 2 693 | 7,4 | 5,5 | 10,2 | 15,9 | 39,4 | 2,06 |
| 61235 Maskiner mv. for kontor og butikk.... | 51 | 8 338 | -7,0 | -8,8 | -7,4 | -83,9 | 4,7 | 1,28 |
| 61239 Maskiner mv. ikke nevnt annet sted.... | 38 | 5 051 | 1,8 | 1,8 | 5,6 | 7,5 | 33,2 | 1,56 |
| 613 Motorkjøretøyer, brensel og drivstoff. | 45 | 29 471 | 1,2 | 1,6 | 5,2 | 5,4 | 30,8 | 1,30 |
| 6131 Motorkjøretøyer..... | 35 | 13 767 | 1,1 | 1,3 | 6,1 | 4,7 | 27,4 | 1,39 |
| 6132 Brensel og drivstoff..... | 10 | 15 704 | 1,3 | 1,8 | 4,5 | 5,9 | 33,4 | 1,20 |

1) For English translation, see annex 7.

Tabell 36. Nøkkeltall for foretak i ulike næringsundergrupper i engroshandel og detaljhandel, 1991
(forts.) Key figures for enterprises in different industry subgroups in wholesale and retail trade, 1991

| Næringsundergruppe Industry subgroup 1) | Tallet på foretak Number of enterprises | Driftsinntekter Operating income | I prosent av driftsinntekter In per cent of operating income | | | | | | |
|--|--|-------------------------------------|---|---|---|---------------------------------|----------------------------------|-----------------------------|--|
| | | | Driftsresultat Operating profit | Resultat før ekstraord. poster Profit before extraord. items | Totalrentabilitet Return on total assets | Egenkapital Return on equity | Egenkapitalandel Equity ratio | Likviditet Current ratio | |
| | Million kroner | | Prosent Per cent | | | | | | |
| 62 DETALJHANDEL..... | 510 | 50 297 | 2,4 | 1,8 | 10,1 | 18,9 | 23,7 | 1,51 | |
| 621 Varehushandel..... | 68 | 8 875 | 2,5 | 1,8 | 9,8 | 14,3 | 23,5 | 2,12 | |
| 6211 Varehush. med nærings- og nytelsesmidl. | 59 | 8 194 | 2,8 | 2,2 | 10,6 | 17,6 | 25,5 | 2,42 | |
| 6212 Varehush. med bekl.- og tekstilvarer.. | 2 | : | : | : | : | : | : | : | |
| 6219 Varehush. med øvrige varer..... | 7 | : | -1,5 | -3,5 | 1,7 | -180,8 | 3,6 | 1,02 | |
| 622 Nærings- og nytelsesmidler..... | 155 | 18 967 | 1,7 | 1,2 | 9,2 | 16,2 | 18,8 | 1,32 | |
| 6222 Dagligvarer..... | 149 | 16 674 | 1,5 | 0,8 | 8,3 | 11,2 | 17,8 | 1,36 | |
| 6225 Bakervarer..... | 3 | 58 | 0,7 | -0,5 | 3,6 | -16,5 | 13,5 | 0,83 | |
| 6226 Tobakk, sjokolade, frukt og iskrem.... | 2 | : | : | : | : | : | : | : | |
| 6229 Nærings- og nytelsesmidler ellers..... | 1 | : | : | : | : | : | : | : | |
| 623 Bekleddings- og tekstilvarer..... | 67 | 6 408 | 6,1 | 5,4 | 16,1 | 34,2 | 37,9 | 1,94 | |
| 6231 Skotøy..... | 9 | 334 | 8,9 | 6,2 | 17,7 | 42,9 | 31,0 | 2,30 | |
| 6232 Dame-, herre- og barnekonfeksjon..... | 45 | 5 720 | 6,2 | 5,6 | 16,8 | 37,0 | 38,1 | 1,91 | |
| 6239 Bekleddings- og tekstilvarer ellers... | 13 | 354 | 1,8 | 0,9 | 6,1 | 1,2 | 43,3 | 2,19 | |
| 624 Møbler og innbo..... | 41 | 4 212 | 3,3 | 3,1 | 12,1 | 26,2 | 24,8 | 1,17 | |
| 6241 Møbler og tepper..... | 27 | 2 890 | 2,1 | 2,4 | 10,7 | 21,4 | 23,8 | 1,52 | |
| 6242 Radio, fjernsyn, lamper, elapparater.. | 14 | 1 321 | 5,8 | 4,7 | 14,5 | 33,3 | 26,3 | 0,70 | |
| 625 Jernvarer mv., fargev. og sportsutstyr | 21 | 899 | 5,1 | 4,8 | 17,4 | 35,2 | 31,5 | 1,60 | |
| 6251 Jernv., kjøkkenutst., glass, steintøy. | 9 | 399 | 3,7 | 2,9 | 12,9 | 26,3 | 26,2 | 1,40 | |
| 6252 Fargevarer, tapeter og golvbelegg..... | 6 | 171 | 1,6 | -0,2 | 6,2 | -22,8 | 13,8 | 1,18 | |
| 6253 Sportsutstyr..... | 6 | 329 | 8,4 | 9,5 | 27,3 | 46,8 | 44,4 | 2,09 | |
| 626 Ur, optiske art., musikkinstr. mv. ... | 10 | 352 | 4,6 | 1,9 | 11,3 | . | -1,0 | 0,96 | |
| 6261 Ur og optiske artikler..... | 1 | : | : | : | : | : | : | : | |
| 6262 Musikkinstr., noter, gr.fonplater mv. | 6 | 162 | 9,4 | 6,5 | 34,4 | . | -7,9 | 0,83 | |
| 6263 Gull- og sølvvarer..... | 1 | : | : | : | : | : | : | : | |
| 6264 Film- og fotoartikler..... | 2 | : | : | : | : | : | : | : | |
| 627 Motorkjøretøyer og bensin..... | 114 | 8 936 | 0,4 | -0,7 | 2,9 | -18,3 | 16,1 | 1,26 | |
| 6271 Motorkjøretøyer, deler og rekvisita... | 103 | 8 256 | 0,3 | -0,8 | 2,6 | -21,0 | 15,8 | 1,26 | |
| 6272 Bensin og smøreoljer..... | 11 | 680 | 0,8 | 1,0 | 10,7 | 20,8 | 24,9 | 1,43 | |
| 629 Detaljhandel ellers..... | 34 | 1 648 | 4,5 | 4,8 | 15,0 | 29,7 | 32,5 | 1,62 | |
| 6291 Bøker og papir..... | 23 | 1 058 | 4,2 | 4,3 | 13,8 | 27,3 | 32,7 | 1,48 | |
| 6293 Kosmetikk..... | 2 | : | : | : | : | : | : | : | |
| 6294 Blomster og planter..... | 5 | 207 | 2,1 | 2,3 | 10,1 | 44,7 | 17,5 | 1,09 | |
| 6299 Varer ikke nevnt annet sted..... | 4 | : | 6,3 | 9,9 | 18,1 | 22,3 | 47,0 | 2,84 | |

1) For English translation, see annex 7.

Tabell 37. Foretak etter størrelsen på totalrentabilitet i ulike næringsgrupper i engroshandel og detaljhandel. 1991 Enterprises by size of return on total assets in different industry groups in wholesale and retail trade. 1991

| Næringsgruppe Industry group 1) | I alt Total | Totalrentabilitet. Prosent Return on total assets. Per cent | | | | | | | |
|--|----------------|--|-------------|-------------|---------------|---------------|---------------|---------------|-------|
| | | < 0,0 | 0,0- 4,9 | 5,0- 9,9 | 10,0- 14,9 | 15,0- 19,9 | 20,0- 29,9 | 30,0- 39,9 | 40,0- |
| 611-3 ENGROSHANDEL..... | 506 | 101 | 79 | 136 | 92 | 49 | 36 | 10 | 3 |
| 611 Konsumvarer..... | 152 | 21 | 23 | 33 | 43 | 20 | 9 | 1 | 2 |
| 6111 Nærings- og nytelsesmidler..... | 75 | 9 | 6 | 16 | 25 | 14 | 4 | - | 1 |
| 6112 Beklednings- og tekstilvarer..... | 11 | 1 | 2 | - | 3 | 3 | - | 1 | 1 |
| 6113 Møbler og innbo..... | 28 | 5 | 8 | 6 | 6 | 1 | 2 | - | - |
| 6119 Konsumvarer ellers..... | 38 | 6 | 7 | 11 | 9 | 2 | 3 | - | - |
| 612 Produksjonsmidler..... | 309 | 69 | 47 | 91 | 42 | 26 | 24 | 9 | 1 |
| 6121 Råvarer..... | 62 | 12 | 12 | 18 | 8 | 7 | 4 | 1 | - |
| 6122 Jernvarer og bygningsartikler..... | 76 | 15 | 14 | 24 | 11 | 1 | 8 | 3 | - |
| 6123 Maskiner og utstyr..... | 171 | 42 | 21 | 49 | 23 | 18 | 12 | 5 | 1 |
| 613 Motorkjøretøyer, brensel og drivstoff. | 45 | 11 | 9 | 12 | 7 | 3 | 3 | - | - |
| 6131 Motorkjøretøyer..... | 35 | 10 | 5 | 7 | 7 | 3 | 3 | - | - |
| 6132 Brensel og drivstoff..... | 10 | 1 | 4 | 5 | - | - | - | - | - |
| 62 DETALJHANDEL..... | 510 | 82 | 67 | 115 | 117 | 49 | 49 | 19 | 12 |
| 621 Varehushandel..... | 68 | 2 | 6 | 26 | 27 | 2 | 4 | - | 1 |
| 6211 Varehush. med nærings- og nytelsesmidl. | 59 | 1 | 4 | 23 | 25 | 2 | 3 | - | 1 |
| 6212 Varehush. med bekl.- og tekstilvarer.. | 2 | : | : | : | : | : | : | : | : |
| 6219 Varehush. med øvrige varer..... | 7 | : | : | : | : | : | : | : | : |
| 622 Nærings- og nytelsesmidler..... | 155 | 26 | 10 | 41 | 39 | 16 | 15 | 6 | 2 |
| 6222 Dagligvarer..... | 149 | 24 | 10 | 40 | 38 | 15 | 15 | 5 | 2 |
| 6225 Bakervarer..... | 3 | 2 | - | - | 1 | - | - | - | - |
| 6226 Tobakk, sjokolade, frukt og iskrem.... | 2 | : | : | : | : | : | : | : | : |
| 6229 Nærings- og nytelsesmidler ellers..... | 1 | : | : | : | : | : | : | : | : |
| 623 Beklednings- og tekstilvarer..... | 67 | 12 | 8 | 11 | 14 | 5 | 8 | 4 | 5 |
| 6231 Skotøy..... | 9 | 1 | - | - | 4 | - | - | 2 | 2 |
| 6232 Dame-, herre- og barnekonfeksjon..... | 45 | 5 | 6 | 9 | 10 | 4 | 7 | 2 | 2 |
| 6239 Beklednings- og tekstilvarer ellers... | 13 | 6 | 2 | 2 | - | 1 | 1 | - | 1 |
| 624 Møbler og innbo..... | 41 | 10 | 4 | 4 | 6 | 7 | 9 | 1 | - |
| 6241 Møbler og tepper..... | 27 | 8 | 2 | 3 | 3 | 4 | 7 | - | - |
| 6242 Radio, fjernsyn, lamper, elapparater.. | 14 | 2 | 2 | 1 | 3 | 3 | 2 | 1 | - |
| 625 Jernvarer mv., fargev. og sportsutstyr | 21 | 2 | 5 | 1 | 3 | 3 | 4 | 2 | 1 |
| 6251 Jernv., kjøkkenutst., glass, steintøy. | 9 | 1 | 2 | 1 | - | 2 | 3 | - | - |
| 6252 Fargevarer, tapeter og golvbelegg..... | 6 | 1 | 2 | - | 3 | - | - | - | - |
| 6253 Sportsutstyr..... | 6 | - | 1 | - | - | 1 | 1 | 2 | 1 |
| 626 Ur, optiske art., musikkinstr. mv. ... | 10 | 3 | - | 3 | - | - | 1 | 1 | 2 |
| 6261 Ur og optiske artikler..... | 1 | : | : | : | : | : | : | : | : |
| 6262 Musikkinstr., noter, gr.fonplater mv. | 6 | 1 | - | 1 | - | - | 1 | 1 | 2 |
| 6263 Gull- og sølvvarer..... | 1 | : | : | : | : | : | : | : | : |
| 6264 Film- og fotoartikler..... | 2 | : | : | : | : | : | : | : | : |
| 627 Motorkjøretøyer og bensin..... | 114 | 24 | 29 | 25 | 19 | 10 | 4 | 2 | 1 |
| 6271 Motorkjøretøyer, deler og rekvisita... | 103 | 23 | 27 | 23 | 17 | 9 | 2 | 1 | 1 |
| 6272 Bensin og smøreoljer..... | 11 | 1 | 2 | 2 | 2 | 1 | 2 | 1 | - |
| 629 Detaljhandel ellers..... | 34 | 3 | 5 | 4 | 9 | 6 | 4 | 3 | - |
| 6291 Bøker og papir..... | 23 | 2 | 3 | 4 | 6 | 3 | 3 | 2 | - |
| 6293 Kosmetikk..... | 2 | : | : | : | : | : | : | : | : |
| 6294 Blomster og planter..... | 5 | 1 | 1 | - | 2 | 1 | - | - | - |
| 6299 Varer ikke nevnt annet sted..... | 4 | : | : | : | : | : | : | : | : |

1) For English translation, see annex 7.

Tabell 38. Foretak etter størrelsen på egenkapitalrentabilitet i ulike næringsgrupper i engroshandel og detaljhandel. 1991 Enterprises by size of return on equity in different industry groups in wholesale and retail trade. 1991

| Næringsgruppe Industry group 1) | I alt Total | Egenkapitalrentabilitet. Prosent Return on equity. Per cent | | | | | | | |
|--|----------------|--|-------------|-------------|---------------|---------------|---------------|---------------|-------|
| | | < 0,0 | 0,0- 4,9 | 5,0- 9,9 | 10,0- 14,9 | 15,0- 19,9 | 20,0- 29,9 | 30,0- 39,9 | 40,0- |
| 611-3 ENGROSHANDEL..... | 506 | 169 | 21 | 39 | 29 | 27 | 56 | 40 | 125 |
| 611 Konsumvarer..... | 152 | 44 | 2 | 8 | 6 | 6 | 23 | 17 | 46 |
| 6111 Nærings- og nytelsesmidler..... | 75 | 17 | - | 4 | 1 | 4 | 13 | 8 | 28 |
| 6112 Beklednings- og tekstilvarer..... | 11 | 3 | - | - | - | - | 2 | 1 | 5 |
| 6113 Møbler og innbo..... | 28 | 11 | 1 | 1 | 2 | - | 3 | 3 | 7 |
| 6119 Konsumvarer ellers..... | 38 | 13 | 1 | 3 | 3 | 2 | 5 | 5 | 6 |
| 612 Produksjonsmidler..... | 309 | 107 | 17 | 27 | 20 | 17 | 28 | 19 | 74 |
| 6121 Råvarer..... | 62 | 18 | 5 | 10 | 2 | 4 | 6 | 3 | 14 |
| 6122 Jernvarer og bygningsartikler..... | 76 | 28 | 9 | 7 | 2 | 4 | 6 | 5 | 15 |
| 6123 Maskiner og utstyr..... | 171 | 61 | 3 | 10 | 16 | 9 | 16 | 11 | 45 |
| 613 Motorkjøretøyer, brensel og drivstoff. | 45 | 18 | 2 | 4 | 3 | 4 | 5 | 4 | 5 |
| 6131 Motorkjøretøyer..... | 35 | 15 | - | 2 | 2 | 3 | 5 | 3 | 5 |
| 6132 Brensel og drivstoff..... | 10 | 3 | 2 | 2 | 1 | 1 | - | 1 | - |
| 62 DETALJHANDEL..... | 510 | 185 | 12 | 26 | 28 | 34 | 45 | 30 | 150 |
| 621 Varehushandel..... | 68 | 14 | 4 | 6 | 5 | 11 | 14 | 8 | 6 |
| 6211 Varehush. med nærings- og nytelsesmidl. | 59 | 12 | 4 | 5 | 4 | 10 | 12 | 6 | 6 |
| 6212 Varehush. med bekl.- og tekstilvarer.. | 2 | : | : | : | : | : | : | : | : |
| 6219 Varehush. med øvrige varer..... | 7 | : | : | : | : | : | : | : | : |
| 622 Nærings- og nytelsesmidler..... | 155 | 55 | 2 | 6 | 11 | 9 | 13 | 9 | 50 |
| 6222 Dagligvarer..... | 149 | 51 | 2 | 6 | 11 | 9 | 13 | 9 | 48 |
| 6225 Bakervarer..... | 3 | 2 | - | - | - | - | - | - | 1 |
| 6226 Tobakk, sjokolade, frukt og iskrem.... | 2 | : | : | : | : | : | : | : | : |
| 6229 Nærings- og nytelsesmidler ellers..... | 1 | : | : | : | : | : | : | : | : |
| 623 Beklednings- og tekstilvarer..... | 67 | 23 | 1 | 3 | 3 | 7 | 6 | 4 | 20 |
| 6231 Skotøy..... | 9 | 1 | - | - | - | 1 | 1 | - | 6 |
| 6232 Dame-, herre- og barnekonfeksjon..... | 45 | 13 | 1 | 3 | 2 | 6 | 5 | 4 | 11 |
| 6239 Beklednings- og tekstilvarer ellers... | 13 | 9 | - | - | 1 | - | - | - | 3 |
| 624 Møbler og innbo..... | 41 | 15 | - | 2 | - | - | 3 | - | 21 |
| 6241 Møbler og tepper..... | 27 | 11 | - | 2 | - | - | 3 | - | 11 |
| 6242 Radio, fjernsyn, lamper, elapparater.. | 14 | 4 | - | - | - | - | - | - | 10 |
| 625 Jernvarer mv., fargev. og sportsutstyr | 21 | 5 | - | 3 | - | - | 2 | 1 | 10 |
| 6251 Jernv., kjøkkenutst., glass, steintøy. | 9 | 1 | - | 2 | - | - | - | 1 | 5 |
| 6252 Fargevarer, tapeter og golvbelegg..... | 6 | 4 | - | - | - | - | 1 | - | 1 |
| 6253 Sportsutstyr..... | 6 | - | - | 1 | - | - | 1 | - | 4 |
| 626 Ur, optiske art., musikkinstr. mv. ... | 10 | 5 | - | - | - | - | - | - | 5 |
| 6261 Ur og optiske artikler..... | 1 | : | : | : | : | : | : | : | : |
| 6262 Musikkinstr., noter, gr.fonplater mv. | 6 | 2 | - | - | - | - | - | - | 4 |
| 6263 Gull- og sølvvarer..... | 1 | : | : | : | : | : | : | : | : |
| 6264 Film- og fotoartikler..... | 2 | : | : | : | : | : | : | : | : |
| 627 Motorkjøretøyer og bensin..... | 114 | 61 | 4 | 4 | 8 | 3 | 6 | 6 | 22 |
| 6271 Motorkjøretøyer, deler og rekvisita... | 103 | 57 | 4 | 4 | 6 | 2 | 6 | 6 | 18 |
| 6272 Bensin og smøreoljer..... | 11 | 4 | - | - | 2 | 1 | - | - | 4 |
| 629 Detaljhandel ellers..... | 34 | 7 | 1 | 2 | 1 | 4 | 1 | 2 | 16 |
| 6291 Bøker og papir..... | 23 | 3 | 1 | 2 | 1 | 3 | 1 | 1 | 11 |
| 6293 Kosmetikk..... | 2 | : | : | : | : | : | : | : | : |
| 6294 Blomster og planter..... | 5 | 2 | - | - | - | - | - | 1 | 2 |
| 6299 Varer ikke nevnt annet sted..... | 4 | : | : | : | : | : | : | : | : |

1) For English translation, see annex 7.

Tabell 39. Foretak etter størrelsen på egenkapitalandel i ulike næringsgrupper i engroshandel og detaljhandel, 1991 Enterprises by size of equity ratio in different industry groups in wholesale and retail trade, 1991

| Næringsgruppe Industry group 1) | I alt Total | Egenkapitalandel. Prosent Equity ratio. Per cent | | | | | | | |
|--|----------------|---|----------|----------|------------|------------|------------|------------|-------|
| | | < 0,0 | 0,0- 4,9 | 5,0- 9,9 | 10,0- 14,9 | 15,0- 19,9 | 20,0- 29,9 | 30,0- 39,9 | 40,0- |
| 611-3 ENGROSHANDEL..... | 506 | 34 | 29 | 36 | 49 | 67 | 102 | 77 | 112 |
| 611 Konsumvarer..... | 152 | 7 | 10 | 17 | 15 | 23 | 33 | 18 | 29 |
| 6111 Nærings- og nytelsesmidler..... | 75 | 3 | 6 | 8 | 12 | 12 | 15 | 7 | 12 |
| 6112 Beklednings- og tekstilvarer..... | 11 | 1 | - | 1 | 1 | - | 3 | 1 | 4 |
| 6113 Møbler og innbo..... | 28 | 1 | 2 | 5 | 2 | 5 | 9 | 1 | 3 |
| 6119 Konsumvarer ellers..... | 38 | 2 | 2 | 3 | - | 6 | 6 | 9 | 10 |
| 612 Produksjonsmidler..... | 309 | 26 | 16 | 17 | 30 | 37 | 58 | 52 | 73 |
| 6121 Råvarer..... | 62 | 4 | 4 | 1 | 6 | 5 | 12 | 12 | 18 |
| 6122 Jernvarer og bygningsartikler..... | 76 | 1 | 6 | 5 | 7 | 10 | 14 | 16 | 17 |
| 6123 Maskiner og utstyr..... | 171 | 21 | 6 | 11 | 17 | 22 | 32 | 24 | 38 |
| 613 Motorkjøretøyer, brensel og drivstoff. | 45 | 1 | 3 | 2 | 4 | 7 | 11 | 7 | 10 |
| 6131 Motorkjøretøyer..... | 35 | - | 3 | 2 | 3 | 7 | 8 | 4 | 8 |
| 6132 Brensel og drivstoff..... | 10 | 1 | - | - | 1 | - | 3 | 3 | 2 |
| 62 DETALJHANDEL..... | 510 | 85 | 38 | 37 | 41 | 48 | 89 | 68 | 104 |
| 621 Varehushandel..... | 68 | 9 | 3 | 3 | 5 | 9 | 12 | 13 | 14 |
| 6211 Varehush. med nærings- og nytelsesmidl. | 59 | 7 | 3 | 3 | 5 | 8 | 10 | 10 | 13 |
| 6212 Varehush. med bekl.- og tekstilvarer.. | 2 | : | : | : | : | : | : | : | : |
| 6219 Varehush. med øvrige varer..... | 7 | : | : | : | : | : | : | : | : |
| 622 Nærings- og nytelsesmidler..... | 155 | 32 | 10 | 15 | 13 | 16 | 26 | 22 | 21 |
| 6222 Dagligvarer..... | 149 | 31 | 9 | 15 | 11 | 16 | 24 | 22 | 21 |
| 6225 Bakervarer..... | 3 | - | 1 | - | 1 | - | 1 | - | - |
| 6226 Tobakk, sjokolade, frukt og iskrem.... | 2 | : | : | : | : | : | : | : | : |
| 6229 Nærings- og nytelsesmidler ellers..... | 1 | : | : | : | : | : | : | : | : |
| 623 Beklednings- og tekstilvarer..... | 67 | 8 | 3 | 2 | 3 | 3 | 9 | 6 | 33 |
| 6231 Skotøy..... | 9 | - | - | 1 | - | - | 2 | 2 | 4 |
| 6232 Dame-, herre- og barnekonfeksjon..... | 45 | 8 | 2 | 1 | 2 | 2 | 5 | 2 | 23 |
| 6239 Beklednings- og tekstilvarer ellers... | 13 | - | 1 | - | 1 | 1 | 2 | 2 | 6 |
| 624 Møbler og innbo..... | 41 | 6 | 2 | 3 | 3 | 5 | 11 | 5 | 6 |
| 6241 Møbler og tepper..... | 27 | 6 | 2 | 1 | 1 | 2 | 8 | 2 | 5 |
| 6242 Radio, fjernsyn, lamper, elapparater.. | 14 | - | - | 2 | 2 | 3 | 3 | 3 | 1 |
| 625 Jernvarer mv., fargev. og sportsutstyr | 21 | 2 | 2 | 1 | 1 | 2 | 6 | 3 | 4 |
| 6251 Jernv., kjøkkenutst., glass, steintøy. | 9 | 1 | 1 | - | 1 | 1 | 2 | - | 3 |
| 6252 Fargevarer, tapeter og golvbelegg..... | 6 | 1 | 1 | 1 | - | 1 | - | 2 | - |
| 6253 Sportsutstyr..... | 6 | - | - | - | - | - | 4 | 1 | 1 |
| 626 Ur, optiske art., musikkinstr. mv. ... | 10 | 3 | 1 | - | 2 | 1 | 2 | - | 1 |
| 6261 Ur og optiske artikler..... | 1 | : | : | : | : | : | : | : | : |
| 6262 Musikkinstr., noter, gr.fonplater mv. | 6 | 2 | - | 1 | 1 | 2 | - | - | - |
| 6263 Gull- og sølvvarer..... | 1 | : | : | : | : | : | : | : | : |
| 6264 Film- og fotoartikler..... | 2 | : | : | : | : | : | : | : | : |
| 627 Motorkjøretøyer og bensin..... | 114 | 23 | 14 | 11 | 11 | 9 | 19 | 11 | 16 |
| 6271 Motorkjøretøyer, deler og rekvisita... | 103 | 22 | 12 | 9 | 9 | 9 | 16 | 11 | 15 |
| 6272 Bensin og smøreoljer..... | 11 | 1 | 2 | 2 | 2 | - | 3 | - | 1 |
| 629 Detaljhandel ellers..... | 34 | 2 | 3 | 2 | 3 | 3 | 4 | 8 | 9 |
| 6291 Bøker og papir..... | 23 | - | 1 | 1 | 2 | 2 | 4 | 7 | 6 |
| 6293 Kosmetikk..... | 2 | : | : | : | : | : | : | : | : |
| 6294 Blomster og planter..... | 5 | 2 | 1 | - | - | 1 | - | - | 1 |
| 6299 Varer ikke nevnt annet sted..... | 4 | : | : | : | : | : | : | : | : |

1) For English translation, see annex 7.

Tabell 40. Sysselsetting i foretak i regnskapsstatistikken i prosent av sysselsetting i alle foretak i ulike næringsundergrupper i engroshandel og detaljhandel. 1991 Employment in enterprises in statistics of accounts in percentage of employment in all enterprises in different industry subgroups in wholesale and retail trade. 1991

| Næringsundergruppe Industry subgroup 1) | Syssel- settings- andel Employment ratio | Næringsundergruppe | Syssel- settings- andel |
|---|--|--|-------------------------------|
| | Prosent Per cent | | Prosent |
| 611-3 ENGROSHANDEL..... | 47 | 62 DETALJHANDEL..... | 26 |
| 611 Konsumvarer..... | 46 | 621 Varehushandel..... | 96 |
| 6111 Nærings- og nytelsesmidler..... | 60 | 6211 Varehush. med nærings- og nytelsesmidl. | 96 |
| 61111 Kolonialvarer..... | 80 | 6212 Varehush. med bekl.- og tekstilvarer.. | 77 |
| 61112 Smør, ost og egg..... | 90 | 6219 Varehush. med øvrige varer..... | 98 |
| 61113 Korn og mjøl..... | 68 | 622 Nærings- og nytelsesmidler..... | 28 |
| 61114 Kjøtt og kjøttvarer..... | 35 | 6222 Dagligvarer..... | 33 |
| 61115 Fisk og fiskevarer..... | 31 | 6225 Bakervarer..... | 19 |
| 61116 Poteter, grønnsaker og frukt..... | 57 | 6226 Tobakk, sjokolade, frukt og is krem.... | 19 |
| 61119 Andre nærings- og nytelsesmidler..... | 30 | 6229 Nærings- og nytelsesmidler ellers..... | 5 |
| 6112 Beklednings- og tekstilvarer..... | 16 | 623 Beklednings- og tekstilvarer..... | 24 |
| 61121 Skotøy..... | 29 | 6231 Skotøy..... | 13 |
| 61129 Andre beklednings- og tekstilvarer.... | 15 | 6232 Dame-, herre- og barnekonfeksjon..... | 31 |
| 6113 Møbler og innbo..... | 42 | 6239 Beklednings- og tekstilvarer ellers... | 11 |
| 61131 Radio- og fjernsynsmottakere..... | 67 | 624 Møbler og innbo..... | 27 |
| 61132 Husholdningsapp. og belysningsutstyr.. | 43 | 6241 Møbler og tepper..... | 45 |
| 61139 Annet innbo..... | 14 | 6242 Radio, fjernsyn, lamper, elapparater.. | 22 |
| 6119 Konsumvarer ellers..... | 35 | 625 Jernvarer mv., fargev. og sportsutstyr | 8 |
| 61191 Sykepl.-, apotekervarer, kosmetikk mv. | 51 | 6251 Jernv., kjøkkenutst., glass, steintøy. | 13 |
| 61192 Varer for sport og fritidssysler..... | 36 | 6252 Fargevarer, tapeter og golvbelegg..... | 7 |
| 61199 Andre konsumvarer..... | 23 | 6253 Sportsutstyr..... | 6 |
| 612 Produksjonsmidler..... | 48 | 626 Ur, optiske art., musikkinstr. mv. ... | 5 |
| 6121 Råvarer..... | 69 | 6261 Ur og optiske artikler..... | 2 |
| 61211 Fôr, gjødning og såvarer..... | 88 | 6262 Musikkinstr., noter, gr.fonplater mv. | 9 |
| 61212 Metaller og kjemikalier..... | 44 | 6263 Gull- og sølvvarer..... | 3 |
| 61213 Jern og stål..... | 81 | 6264 Film- og fotoartikler..... | 8 |
| 61214 Papir..... | 62 | 627 Motorkjøretøyer og bensin..... | 24 |
| 61219 Andre råvarer..... | 52 | 6271 Motorkjøretøyer, deler og rekvisita... | 41 |
| 6122 Jernvarer og bygningsartikler..... | 35 | 6272 Bensin og smøreoljer..... | 4 |
| 61221 Jernvarer..... | 48 | 629 Detaljhandel ellers..... | 8 |
| 61222 Trelast og byggevarer av tre..... | 14 | 6291 Bøker og papir..... | 27 |
| 61223 Rør- og sanitærartikler..... | 68 | 6293 Kosmetikk..... | 10 |
| 61224 Maling og lakk..... | 44 | 6294 Blomster og planter..... | 6 |
| 61229 Andre byggevarer..... | 31 | 6299 Varer ikke nevnt annet sted..... | 3 |
| 6123 Maskiner og utstyr..... | 46 | | |
| 61231 Maskiner mv. for jord- og skogbruk.... | 32 | | |
| 61232 Maskiner mv. for bergverk, industri mv. | 43 | | |
| 61233 Maskiner mv. for kraftprod. og install. | 63 | | |
| 61234 Skipsutstyr og fiskeredskaper..... | 38 | | |
| 61235 Maskiner mv. for kontor og butikk..... | 53 | | |
| 61239 Maskiner mv. ikke nevnt annet sted.... | 41 | | |
| 613 Motorkjøretøyer, brensel og drivstoff. | 72 | | |
| 6131 Motorkjøretøyer..... | 61 | | |
| 6132 Brensel og drivstoff..... | 88 | | |

1) For English translation, see annex 7.

Statistisk sentralbyrå
Seksjon for industri og utenrikshandel
Postboks 8131 Dep, 0033 Oslo
Tlf. (02) *86 45 00

Alminnelig regnskapsskjema

Istedenfor å fylle ut dette skjemaet kan det sendes inn kopi av utfylt Alminnelig regnskapsskjema sendt til ligningsmyndighetene, jf. rettledningen.

Undergitt taushetsplikt

Regnskapsstatistikk 1991

Frist for innsending
20. april 1992

1

Sammen med det utfylte skjemaet ber vi Dem legge ved, eventuelt ettersende årsberetning og årsregnskap med noter.

| | | | |
|---|--|----------------------------|----------------------|
| Fra | | | |
| Nærings-(kontor-)adresse | | Sysselsatte pr. 31.12. | |
| Næringsvei | Bransje | Reg.nr. for merverdiavgift | |
| Differanse mellom skattemessige og bedriftsmessige av- og nedskrivninger | | | |
| | | | Hele kroner |
| 101 | Salgssum for avskrivbare driftsmidler solgt i inntektsåret/Full verdi ved uttak eller gaveoverføring | + | |
| | a Gevinst på avskrivbare driftsmidler (postene 207a og 271a) | ÷ | |
| | b Tap på avskrivbare driftsmidler (postene 226a og 281a) | + | |
| | c Årets økning i negativ saldo som tas til inntekt/avregnes (saldoskjema post 8 + post 13 linje c) | + | |
| 102 | Av- og nedskrivninger overført fra saldoskjema post 11, kolonne I | ÷ | |
| | a Ordinære bedriftsmessige av- og nedskrivninger (postene 229 og 282) | + | |
| | b Årets økning i negativ saldo til fremføring (saldoskjema post 13 linje d, kolonnen for 1991) (overføres til post 330a) | + | |
| 103 | Tidligere kontraktsavskrivning på driftsmidler levert i år (saldoskjema post 3e) | + | |
| 104 | Nedskrivning på ikke-avskrivbare driftsmidler/næringsaksjer | ÷ | |
| 105 | Goodwill | Kostpris | Nedskrevet verdi 1/1 |
| | Avskrivningssats: % | | |
| 106 | Fordeling av kostpris på andre aktiverte kostnader | | ÷ |
| 110 | Sum (se rettledningen) | | ÷ + |
| 111 | Økning/reduksjon av negativ anleggsreserve (overføres til post 729 a) (se rettledningen) | | ÷ + |
| 120 | Differanse mellom skattemessige og bedriftsmessige av- og nedskrivninger (overføres til post 321) | | ÷ + |
| Verdi av driftsmidler overført ved salg eller gave til innehaver og dennes nære slektninger | | | |
| Verdi av driftsmidler overført ved salg eller gave til ansatte | | | |
| Sum | | | |
| Tilleggsopplysninger – Skattemessig tap på fordringer | | | |
| | | | Hele kroner |
| 131 | Konstatert tap på kundefordringer | | |
| 132 | + Konstatert tap på andre fordringer, herunder fordringer på konsernselskap, ansatte, aksjonærer o.l. | | |
| 133 | + Nedskrivning på kundefordringer | | |
| 140 | Sum | | |
| 141 | a) Avsatt en bloc på kundefordringer, kundeveksler og diskonterte veksler ved regnskapsårets begynnelse | ÷ | |
| | b) Avsetninger pr. 01.01.91 som etter overgangsreglene kan framføres til senere år | + | |
| 150 | - Differanse | | |
| 151 | + Fradrag for inngåtte tidligere nedskrevne fordringer | | |
| 160 | Skattemessig tap på fordringer (se under post 227 i rettledningen) | | |

Resultatregnskap 1991

| Driftsinntekter og driftskostnader | | Hele kroner | Ekstraordinære inntekter og kostnader | | Hele kroner |
|------------------------------------|---|-------------|---------------------------------------|--|-------------|
| 201 | Salgsinntekter av varer og tjenester..... | | | | |
| 202 | Spes. off. avgifter for tilvirkede/solgte varer (ikke mva.)..... | + | 271 | Vinning ved avgang (salg, erstatning, ekspropriasjon o.l.) av anleggsmidler (medregnet driftsmidler)..... | |
| 203 | Spes. off. tilskudd for tilvirkede/solgte varer..... | | | a) Herav gevinst på avskrivbare driftsmidler kr | |
| 204 | Aktiverte egne investeringsarbeider..... | | 272 | Offentlige tilskudd som ikke er knyttet til produksjon/salg..... | |
| 205 | Leieinntekter, fast eiendom..... | | 273 | Andre ekstraordinære inntekter..... | |
| 206 | Provisjonsinntekter..... | | 280 | Sum ekstraordinære inntekter..... | |
| 207 | Andre driftsinntekter..... | | 281 | Tap ved avgang (salg, erstatning, ekspropriasjon o.l.) av anleggsmidler (medregnet driftsmidler)..... | |
| | a) Herav gevinst på avskrivbare driftsmidler kr | | | a) Herav tap på avskrivbare driftsmidler kr | |
| 210 | Sum driftsinntekter..... | | 282 | Nedskrivning på anleggsmidler, jf. regnskapsloven § 21, 3. ledd..... | |
| 211 | Forbruk av innkjøpte råvarer, innkjøpte halvfabrikater og handelsvarer..... | | 284 | Andre ekstraordinære kostnader (skal spesifiseres i eget vedlegg)..... | |
| 212 | Lønninger, ferielønn, honorarer o.l..... | | 290 | Sum ekstraordinære kostnader..... | |
| 213 | Honorarer o.l. utenfor tjenesteforhold..... | | 300 | Resultat av ekstraordinære inntekter og kostnader..... | |
| 214 | Arbeidsgiveravgift til folketrygden..... | | 310 | Resultat før årsoppgjørdisposisjoner (postene 240, 270 og 300) | |
| 215 | Pensjonskostnader og andre indirekte personalkostnader..... | | | Årsoppgjørdisposisjoner | |
| 216 | Frakt og spedisjon vedr. salget..... | | 311 | Oppskrivning av anleggsmidler..... | |
| 217 | Husleie, tomteleie, lys og varme..... | | 312 | Overført fra oppskrivningsfond..... | |
| 218 | Bilkostnader..... | | 320 | Overført fra tidligere års betinget skattefrie fondsavsetninger, salgsgevinster og avsetning til konsolideringsfond: | |
| 219 | Reise- og diettkostnader, bilgodtgjørelse..... | | | a) Gevinster og negativ saldo på avskrivbare driftsmidler kr | |
| 221 | Provisjonskostnader..... | | | b) kr | |
| 222 | Representasjonskostnader..... | | | c) kr | + |
| 223 | Kontingenter/gaver..... | | | | |
| 224 | Garanti- og servicekostnader..... | | 321 | Ekstraordinære skattemessig betinget av- og nedskrivninger (jf. post 120)..... | + + |
| 225 | Patent- og lisenskostnader..... | | 322 | Avsetning til oppskrivningsfond..... | |
| 226 | Andre driftskostnader (skal spesifiseres i eget vedlegg)..... | | 330 | Årets betingede skattefrie salgsgevinster og avsetning til konsolideringsfond m.v.: | |
| | a) Herav tap på avskrivbare driftsmidler kr | | | a) Negativ saldo på avskrivbare driftsmidler kr | |
| 227 | Tap på fordringer..... | + | | b) kr | |
| 228 | Tillegg/fradrag for beholdn.endringer av varer i arbeid og ferdig egentilvirkede varer..... | + | | c) kr | |
| 229 | Ordinære bedriftsmessige avskrivninger..... | | | d) kr | + |
| 230 | Sum driftskostnader..... | | | | |
| 240 | Driftsresultat..... | | 331 | Nedgang nedskrivning på varekontrakter..... | |
| 241 | Finansinntekter og finanskostnader | | 332 | Økning/nedgang i lagerreserver..... | |
| | Utdeling på aksjer og andeler i datterselskap..... | | 340 | Resultat av årsoppgjørdisposisjoner (postene 311 til 332) | |
| 242 | Utdeling på andre aksjer og andeler..... | | 370 | Årsoverskudd/underskudd etter årsoppgjørdisposisjoner | |
| 243 | Renteinntekter fra selskap i samme konsern..... | | | | |
| 244 | Andre renteinntekter..... | | | | |
| 245 | Agio..... | | | | |
| 246 | Andre finansinntekter..... | | | | |
| 250 | Sum finansinntekter..... | | | | |
| 251 | Renter til selskap i samme konsern..... | | | | |
| 252 | Andre rentekostnader..... | | | | |
| 253 | Disagio..... | | | | |
| 254 | Andre finanskostnader (skal spesifiseres i eget vedlegg)..... | | | | |
| 260 | Sum finanskostnader..... | | | | |
| 270 | Resultat av finansinntekter og finanskostnader..... | | | | |
| | | | | Spesifiser disse postene på privatkonto (se rettledningen til post 546): | |
| | | | | Kontantuttak..... | |
| | | | | Vareuttak..... | |
| | | | | Egen bolig i forretningsgård..... | |
| | | | | Lys og varme privat..... | |
| | | | | Private telefonkostnader..... | |

Balanse pr. 31.12. 1991

| Eiendeler | | 1991 Hele kroner | 1990 Hele kroner | Gjeld og egenkapital | 1991 Hele kroner | 1990 Hele kroner |
|-----------|---|--|---------------------|-------------------------|--|---------------------|
| | Omløpsmidler | | | | | |
| 401 | Kontanter | | | 501 | Kortsiktig gjeld | |
| 402 | Bank- og postgiroinnskudd | | | 502 | Leverandørgjeld (også til konsernselskap) | |
| 403 | Aksjer og andeler | | | 503 | Vekselgjeld | |
| 404 | Obligasjoner og andre verdipapirer | | | 504 | Kassakreditt | |
| 405 | Vekselfordringer | | | 505 | Byggelån | |
| 406 | Kundefordringer | | | 506 | Skyldig skattetrekk og folketrygdavgift | |
| 408 | Andre kortsiktige fordringer | | | 507 | Skyldig merverdi- og investeringsavgift | |
| 409 | Lager av råvarer og innkjøpte halvfabrikata | | | 508 | Andre skyldige offentlige avgifter | |
| 411 | Lager av varer under tilvirkning | | | 509 | Påløpte, ikke forfalte lønning- er, feriepenger, honorarer o.l. | |
| 412 | Lager av ferdigvarer: a) Egentilvirkede varer | | | 511 | Påløpte, ikke forfalte gjeldsrenter | |
| | b) Kjøpte varer for videresalg | | | 512 | Påløpte, ikke utlignede skatter | |
| 413 | Forskudd til leverandører | | | 514 | Forskudd fra kunder | |
| 415 | Andre omløpsmidler | | | 515 | Garanti- og serviceforpliktelser | |
| | Anleggsmidler | | | 516 | Kortsiktige valutalån | |
| 422 | Aksjer og andeler | | | 522 | Annen korts. gjeld (også til konsernselskap) | |
| 423 | Obligasjoner og andre verdipapirer | | | 523 | Langsiktig gjeld | |
| 426 | Lån til ansatte | | | 524 | Ihendehaverobligasjonslån | |
| 427 | Andre langsiktige fordringer | | | 525 | Pantelån | |
| 428 | Forskudd til leverandører | | | 526 | Ansvarlig lånekapital | |
| 429 | Patenter og lignende rettigheter | | | 527 | Langsiktige valutalån | |
| 431 | Goodwill | | | 528 | Annen langsiktig gjeld | |
| 432 | Aktiverte kostnader | | | 529 | Betinget skattefrie avsetninger og reserver | |
| 433 | Skip og andre fartøyer | | | 531 | Miljøvernfond, markedsbearbeidingsfond o.l. | |
| 434 | Andre transportmidler | | | 532 | Distriktsutbyggingsfond | |
| 435 | Maskiner, verktøy, inventar o.l. | | | 533 | Klassifikasjonsfond | |
| 436 | Bygninger og bygningsmessige anlegg (ekskl. boliger) | | | 534 | Negativ saldo, salgsgevinster, investeringsfond o.l. | |
| 437 | Anlegg under utførelse | | | 535 | Avsatt til kontraktsavskrivning på kontrakt inngått før 1991 | |
| 438 | Jord- og skogbrukseiendommer | | | 536 | Nedskrevet på varekontrakter | |
| 439 | Tomter, gruver, steinbrudd, vannfall og andre grunnarealer | | | 537 | Lagerreserver | |
| 441 | Boliger (inkl. boligtomter) | | | 538 | a) Anleggsreserve | |
| 445 | Andre anleggsmidler | | | 539 | b) Andre betinget skattefrie avsetninger og reserver (spesifiseres i eget vedlegg) | |
| 450 | Sum | | | 543 | Konsolideringsfond | |
| 499 | Ansvar for diskonterte vekslar | | | 546 | Egenkapital | |
| | | | | 550 | Oppskrivningsfond (bundet) | |
| | | | | | Egenkapital (fri) | |
| | | | | | Sum | |
| | Tilleggsopplysninger om bevegelsen i egenkapitalen (se rettleiingen til post 546) | | | | | |
| | 551 | Egenkapital pr. 1.1. (post 546, jf. kolonnen for 1990) | | | | |
| | 552 | + Årets overskudd/underskudd før skatter (post 370 i resultatregnskapet) | | | | |
| | 554 | + Privatkonto (se også egen spesifikasjonsrubrikk på side 2) | | | | |
| | 555 | + Skatter | | | | |
| | 560 | = Egenkapital pr. 31.12. (post 546, jf. kolonnen for 1991) | | | | |

| Spesifikasjon av varekonto (fylles ut av handelsvirksomheter) | |
|---|--|
| 561 | Avgiftspliktig salg |
| 562 | Avgiftsfritt salg |
| 563 | Sum salgsinntekter tilsvarende post 201 |
| 564 | Solgte varers inntakskost tilsvarende post 211 |
| 565 | Bruttofortjeneste |

| Tilleggsopplysninger om skattemessig verdi av varebeholdninger (herunder anlegg for salg) ved regnskapsårets slutt. | |
|--|---|
| Lager etter oppsatte lister til anskaffelsesverdi eller tilvirkningsverdi. Varer på lager pr. 1.1.91 føres opp til oppskrevet verdi (se rettleddningen til post 716). Det er skattemessig verdi av varelageret som skal føres her uten hensyn til om varene er verdsatt til en annen verdi bedriftsmessig, jf postene 409 - 412. | |
| 601 | Råvarer og innkjøpte halvfabrikata (post 409) |
| 602 | Lager av varer under tilvirkning (post 411) |
| 603 | Egentilvirkede ferdigvarer (post 412 a) |
| 604 | Kjøpte varer for videresalg (post 412 b) |
| 605 | Sum |

| Beregning av næringsinntekt 1991 | | Beløpene oppgis i hele kroner | |
|----------------------------------|---|--|---|
| 700 | Årsoverskudd/-underskudd iflg. post 370 | | |
| 701 | Tillegg for | Representasjonskostnader | |
| 702 | | Ikke fradragsberettiget del av kontingenter/gaver | |
| 704 | | Utgiftsførte ikke fradragsberettigede kostnader ved privat bruk av egen bil | |
| 705 | | Andre ikke fradragsberettigede kostnader (skal spesifiseres i eget vedlegg) | |
| 712 | Fradrag for | Skattefrie del av frigitte, betinget skattefrie fond | |
| 713 | | Renter o.l. (inntektsføres i selvangivelsen post 10.1) | |
| 714 | | Utbytte av aksjer og parter (inntektsføres i selvangivelsen post 11) | |
| 715 | | Eventuelt inntektsførte egne sykepenger fra trygdekontor (inntektsføres i selvangivelsen post 9.2) | |
| 716 | | Andre fradrag (skal spesifiseres i eget vedlegg) | ÷ |
| 721 | Tillegg for fradrag som skal føres i selvangivelsen | Utgiftsførte premier til frivillig syke- og ulykkesforsikring (fradragsføres i selvangivelsen post 22.3) | |
| 722 | | Utgiftsført egen premie til tilleggstrygd for sykepenger (fradragsføres i selvangivelsen post 22.4) | |
| 723 | | Tillegg for gjeldsrenter (fradragsføres i selvangivelsen post 31.1) | |
| 725 | | Tillegg/fradrag for avsetning til/inntektsføring av konsolideringsfond (se rettleddningen) | |
| 729 | a | Endring i negativ anleggsreserve (skal spesifiseres i eget vedlegg) | + ÷ |
| | b | Annen negativ skattemessig reserve etabl. i 1991 (spesifiseres i eget vedlegg) | + |
| 730 | Næringsinntekt/-underskudd overføres til selvangivelsen (se rettleddningen) | | |
| Sted | | Dato | Er virksomheten revisjonspliktig <input type="checkbox"/> ja <input type="checkbox"/> nei |
| Underskrift | | Henvendelse kan rettes til | Tittel, navn og telefonnummer |

Statistisk sentralbyrå
Seksjon for industri og utenrikshandel
Postboks 8131 Dep, 0033 Oslo
Tlf. (02) *86 45 00

Alminnelig regnskapsskjema

I stedet for å fylle ut dette skjemaet kan det sendes inn kopi av utfylt Alminnelig regnskapsskjema sendt til ligningsmyndighetene, jf. rettledningen.

Undergitt taushetsplikt

Regnskapsstatistikk 1991

Frist for innsending
20. april 1992

2

Sammen med det utfylte skjemaet ber vi Dem legge ved, eventuelt ettersende årsberetning og årsregnskap med noter.

| | | | |
|--|---|----------------------------|----------------------|
| Fra | | Reg.nr. for merverdiavgift | |
| Nærings-(kontor-)adresse | | Syssestatte pr. 31.12 | |
| Næringsvei | Bransje | | |
| Differanse mellom skattemessige og bedriftsmessige av- og nedskrivninger | | | |
| | | | Hele kroner |
| 101 | Salgssum for avskrivbare driftsmidler solgt i inntektsåret/Full verdi ved uttak eller gaveoverføring | + | |
| | a Gevinst på avskrivbare driftsmidler (postene 207a og 271a) | ÷ | |
| | b Tap på avskrivbare driftsmidler (postene 226a og 281a) | + | |
| | c Årets økning i negativ saldo som tas til inntekt/avregnes (saldoskjema post 8 + post 13 linje c) | + | |
| 102 | Av- og nedskrivning overført fra saldoskjema post 11, kolonne I | ÷ | |
| | a Ordinære bedriftsmessige av- og nedskrivninger (postene 229 og 282) | + | |
| | b Årets økning i negativ saldo til fremføring (saldoskjema post 13 linje d, kolonnen for 1991) (overføres til post 330 a) | + | |
| 103 | Tidligere kontraktsavskrivning på driftsmidler levert i år (saldoskjema post 3e) | ÷ | |
| 104 | Nedskrivning på ikke-avskrivbare driftsmidler/næringsaksjer | ÷ | |
| 105 | Goodwill | Kostpris | Nedskrevet verdi 1/4 |
| | Avskrivningssats | % | |
| 106 | Fordeling av kostpris på andre aktiverte kostnader | | ÷ |
| 110 | Sum (se rettledningen) | | + |
| 111 | Økning/reduksjon av negativ anleggsreserve (overføres til post 729 a) (Se rettledningen) | | + |
| 120 | Differanse mellom skattemessige og bedriftsmessige av- og nedskrivninger (overføres til post 321) | | + |
| Verdi av driftsmidler overført ved salg eller gave til aksjonær og dennes nære slektninger | | | |
| Verdi av driftsmidler overført ved salg eller gave til ansatte | | | |
| Sum | | | |
| Tilleggsopplysninger - Skattemessig tap på fordringer | | | |
| | | | Hele kroner |
| 131 | Konstatert tap på kundefordringer | | |
| 132 | + Konstatert tap på andre fordringer, herunder fordringer på konsernselskap, ansatte, aksjonærer o.l. | | |
| 133 | + Nedskrivning på kundefordringer | | |
| 140 | Sum | | |
| 141 | a) Avsatt en bloc på kundefordringer, kundeveksler og diskonterte veksler ved regnskapsårets begynnelse | ÷ | |
| | b) Avsetninger pr. 1.1.91 som gjelder fordringer som etter overgangsreglene kan fremføres til senere år | + | ÷ |
| 150 | = Differanse | | |
| 151 | + Fradrag for inngåtte tidligere nedskrevne fordringer | | |
| 160 | Skattemessig tap på fordringer (se under post 227 i rettledninger) | | |

Resultatregnskap 1991

| Driftsinntekter og driftskostnader | | Hele kroner | Ekstraordinære inntekter og kostnader | | Hele kroner |
|------------------------------------|--|-------------|---------------------------------------|--|-------------|
| 201 | Salgsinntekter av varer og tjenester..... | | | | |
| 202 | Spes. off. avgift for tilvirkede/solgte varer (ikke mva.)..... | ÷ | 271 | Vinning ved avgang (salg, erstatning, ekspropriasjon o.l.) av anleggsmidler (herunder driftsmidler)..... | |
| 203 | Spes. off. tilskudd for tilvirkede/solgte varer..... | | | a) Herav gevinst på avskrivbare driftsmidler kr..... | |
| 204 | Aktiverte egne investeringsarbeider..... | | 272 | Offentlige tilskudd som ikke er knyttet til produksjon/salg..... | |
| 205 | Leieinntekter, fast eiendom..... | | 273 | Andre ekstraordinære inntekter..... | |
| 206 | Provisjonsinntekter..... | | 280 | Sum ekstraordinære inntekter..... | |
| 207 | Andre driftsinntekter..... | | 281 | Tap ved avgang (salg, erstatning, ekspropriasjon o.l.) av anleggsmidler (herunder driftsmidler)..... | |
| | a) Herav gevinst på avskrivbare driftsmidler kr..... | | | a) Herav tap på avskrivbare driftsmidler kr..... | |
| 210 | Sum driftsinntekter..... | | 282 | Nedskrivning på anleggsmidler, jf. aksjel. § 11-10, 3. ledd..... | |
| 211 | Forbruk av innkjøpte råvarer, innkjøpte halvfabrikata og handelsvarer..... | | 284 | Andre ekstraordinære kostnader (skal spesifiseres i eget vedlegg)..... | |
| 212 | Lønninger, feriepenger, honorarer o.l..... | | 290 | Sum ekstraordinære kostnader..... | |
| 213 | Honorarer o.l. utenfor tjenesteforhold..... | | 300 | Resultat av ekstraordinære inntekter og kostnader..... | |
| 214 | Arbeidsgiveravgift til folketrygden..... | | 310 | Resultat før årsoppgjørdisposisjoner (postene 240, 270 og 300)..... | |
| 215 | Pensjonskostnader og andre indirekte personalkostnader..... | | | Årsoppgjørdisposisjoner | |
| 216 | Frakt og spedisjon vedr. salget..... | | 311 | Oppskrivning av anleggsmidler..... | |
| 217 | Husleie, tomteleie, lys og varme..... | | 312 | Overført fra oppskrivningsfond..... | |
| 218 | Bilkostnader..... | | 320 | Overført fra tidligere års betinget skattefrie fondsavsetninger, salgsgevinster og avsetning til konsolideringsfond: | |
| 219 | Reise- og diettkostnader, bilgodtgjørelse..... | | | a) Gevinster og negativ saldo på avskrivbare driftsmidler kr..... | |
| 221 | Provisjonskostnader..... | | | b)..... kr..... | |
| 222 | Representasjonskostnader..... | | | c)..... kr..... | + |
| 223 | Kontingenter/gaver..... | | | | |
| 224 | Garanti- og servicekostnader..... | | 321 | Ekstraordinære skattemessig betinget av- og nedskrivninger (jf. post 120)..... | ÷ |
| 225 | Patent- og lisenskostnader..... | | 322 | Avsetning til oppskrivningsfond..... | |
| 226 | Andre driftskostnader (skal spesifiseres i eget vedlegg)..... | | 323 | Oppskrivning benyttet til forhøyelse av aksjekapitalen..... | |
| | a) Herav tap på avskrivbare driftsmidler kr..... | | 326 | Mottatt/ytet konsernbidrag..... | ÷ |
| 227 | Tap på fordringer..... | | 330 | Årets betingede skattefrie salgsgevinster og avsetning til konsolideringsfond m.v.: | |
| 228 | Tillegg/fradrag for beholdningsendringer av varer i arbeid og ferdig egentilvirkede varer..... | ÷ | | a) Negativ saldo på avskrivbare driftsmidler kr..... | |
| 229 | Ordinære bedriftsmessige avskrivninger..... | | | b)..... kr..... | |
| 230 | Sum driftskostnader..... | | | c)..... kr..... | |
| 240 | Driftsresultat..... | | | d)..... kr..... | + |
| | Finansinntekter og finanskostnader | | 331 | Nedgang nedskrivning varekontrakter..... | |
| 241 | Utdeling på aksjer og andeler i datterselskaper..... | | 332 | Økning/nedgang i lagerreserver..... | |
| 242 | Utdeling på andre aksjer og andeler..... | | 333 | Skatt på formue og inntekt..... | |
| 243 | Renteinntekter fra selskap i samme konsern..... | | 340 | Resultat av årsoppgjørdisposisjoner (postene 311 til 333)..... | |
| 244 | Andre renteinntekter..... | | 350 | Årsoverskudd/-underskudd etter årsoppgjørdisposisjoner..... | |
| 245 | Agio..... | | | | |
| 246 | Andre finansinntekter..... | | 351 | Overført fra fri egenkapital..... | |
| 250 | Sum finansinntekter..... | | 352 | Overført fra..... | |
| 251 | Rente til selskap i samme konsern..... | | 353 | Avsatt til fri egenkapital..... | |
| 252 | Andre rentekostnader..... | | 354 | Avsatt til reservefond..... | |
| 253 | Disagio..... | | 355 | Udekket tap..... | |
| 254 | Andre finanskostnader (skal spesifiseres i eget vedlegg)..... | | 356 | Forhøyelse av aksjekapital (med overskuddsmidler)..... | |
| 260 | Sum finanskostnader..... | | 357 | Avsatt til utbytte/renter på grunnfondsbevis..... | |
| 270 | Resultat av finansinntekter og finanskostnader..... | | 360 | Sum (postene 351 til 357)..... | |

Balanse pr. 31.12. 1991

| Eiendeler | 1991 | 1990 | Gjeld og egenkapital | 1991 | 1990 |
|--|-------------|-------------|----------------------|--|-------------|
| | Hele kroner | Hele kroner | | Hele kroner | Hele kroner |
| Omløpsmidler | | | | | |
| 401 Kontanter | | | 501 | Kortsiktig gjeld | |
| 402 Bank- og postgiroinnskudd | | | 501 | Leverandørgjeld (også til konsernselskaper) | |
| 403 Aksjer og andeler | | | 502 | Vekselgjeld | |
| 404 Obligasjoner og andre verdipapirer | | | 503 | Kassekreditt | |
| 405 Vekselfordringer | | | 504 | Byggelån | |
| 406 Kundefordringer | | | 505 | Skyldig skattetrekk og folketrygdavgift | |
| 407 Kortsiktige fordringer på konsernselskaper | | | 506 | Skyldig merverdi- og investeringsavgift | |
| 408 Andre kortsiktige fordringer | | | 507 | Andre skyldige offentlige avgifter | |
| 409 Lager av råvarer og innkjøpte halvfabrikata | | | 508 | Påløpte, ikke forfalte lønninger, feriepenger, honorarer o.l. | |
| 411 Lager av varer under tilvirkning | | | 509 | Påløpte, ikke forfalte gjeldsrenter | |
| 412 Lager av ferdigvarer: a) Egentilvirkede varer | | | 511 | Påløpte, ikke utlignede skatter | |
| b) Kjøpte varer for videresalg | | | 512 | Forskudd fra kunder | |
| 413 Forskudd til leverandør | | | 513 | Avsatt til utbytte/renter på grunnfondsbevis | |
| 415 Andre omløpsmidler | | | 514 | Garanti- og serviceforpliktelser | |
| Anleggsmidler | | | 515 | Kortsiktige valutalån | |
| 421 Aksjer og andeler i datterselskaper | | | 516 | Annen korts. gjeld (også til konsernselskaper) | |
| 422 Andre aksjer og andeler | | | 521 | Langsiktig gjeld | |
| 423 Obligasjoner og andre verdipapirer | | | 521 | Langsiktig gjeld til konsernselskap | |
| 424 Langsiktige fordringer på konsernselskaper | | | 522 | Ihendehaverobligasjonslån | |
| 425 Lån til aksjonærer, styremedlemmer o.fl. | | | 523 | Pantelån | |
| 426 Lån til ansatte | | | 524 | Ansvarlig lånekapital | |
| 427 Andre langsiktige fordringer | | | 525 | Langsiktige valutalån | |
| 428 Forskudd til leverandører | | | 526 | Annen langsiktig gjeld | |
| 429 Patenter og lignende rettigheter | | | 532 | Betinget skattefrie avsetninger og reserver | |
| 431 Goodwill | | | 532 | Distriktsutbyggingsfond | |
| 432 Aktiverte kostnader | | | 533 | Klassifikasjonsfond | |
| 433 Skip og andre fartøyer | | | 534 | Negativ saldo, salgsgevinster, investeringsfond o.l. | |
| 434 Andre transportmidler | | | 535 | Avsatt kontraktsavskrivning på kontrakt inngått før 1991 | |
| 435 Maskiner, verktøy, inventar o.l. | | | 536 | Nedskrevet på varekontrakter | |
| 436 Bygninger og bygningsmessige anlegg (ekskl. boliger) | | | 537 | Lagerreserver | |
| 437 Anlegg under utførelse | | | 538 | a) Anleggsreserve | |
| 438 Jord- og skogbrukseiendommer | | | 538 | b) Andre betinget skattefrie avsetninger og reserver (spesifiseres i eget vedlegg) | |
| 439 Tomter, gruver, steinbrudd, vannfall og andre grunnarealer | | | 539 | Konsolideringsfond | |
| 441 Boliger (inkl. boligtomter) | | | 541 | Egenkapital | |
| 442 Krav på aksjeinnskudd | | | 541 | Aksjekapital | |
| 443 Egne aksjer | | | 542 | Reservefond | |
| 445 Andre anleggsmidler | | | 543 | Oppskrivningsfond (bundet) | |
| 450 Sum | | | 544 | Fri egenkapital eller udekket tap | |
| 499 Ansvar for diskonterte vekslar | | | 550 | Sum | |

| Spesifikasjon av varekonto (fylles ut av handelsvirksomheter) | | |
|---|--|--|
| 561 | Avgiftspliktig salg | |
| 562 | Avgiftsfritt salg | |
| 563 | Sum salgsinntekter tilsvarende post 201 | |
| 564 | Solgte varers inntakskost tilsvarende post 211 | |
| 565 | Bruttofortjeneste | |

| Tilleggsopplysninger om skattemessig verdi av varebeholdninger (herunder anlegg for salg) ved regnskapsårets slutt. | | |
|--|---|--|
| Lager etter oppsatte lister til anskaffelsesverdi eller tilvirkningsverdi. Varer på lager pr 1.1.91 føres opp til oppskrevet verdi (se rettledningen til post 716). Det er skattemessig verdi av varelageret som skal føres her uten hensyn til om varene er verdsatt til en annen verdi bedriftsmessig, jf postene 409 - 412. | | |
| 601 | Råvarer og innkjøpte halvfabrikata (post 409) | |
| 602 | Lager av varer under tilvirkning (post 411) | |
| 603 | Egentilvirkede ferdigvarer (post 412 a) | |
| 604 | Kjøpte varer for videresalg (post 412 b) | |
| 605 | Sum | |

| Beregning av næringsinntekt 1991 | | | | Beløpene oppgis i hele kroner | |
|----------------------------------|---|---|--|-------------------------------|-----|
| 700 | Årsoverskudd-/underskudd iflg. post 350 | | | | |
| 701 | Tillegg for | Representasjonskostnader | | | 710 |
| 702 | | Ikke fradragsberettiget del av kontingenter/gaver | | | |
| 705 | | Andre ikke fradragsberettigede kostnader (skal spesifiseres i eget vedlegg) | | | |
| 706 | | Skatt på formue og inntekt | | | |
| 712 | Fradrag for | Skattefri del av frigitte, betinget skattefrie fond | | | 720 |
| 713 | | Renter o.l. (inntektsføres i selvangivelsen post 7) | | | |
| 714 | | Utbytte av aksjer og parter (inntektsføres i selvangivelsen post 19) | | | |
| 716 | | Andre fradrag (skal spesifiseres i eget vedlegg) | | + | |
| 723 | For- delings- fra- drag | Tillegg for gjeldsrenter (fradragsføres i selvangivelsen post 11) | | | |
| 725 | | Tillegg/fradrag for avsetning til/inntektsføring av konsolideringsfond (se rettledningen) | | | |
| 727 | Tillegg/fradrag for ytet/mottatt konsernbidrag (se rettledningen) | | | + | |
| 729 | a) Endring i negativ anleggsreserve (skal spesifiseres i eget vedlegg) | | | + | |
| | b) Annen negativ skattemessig reserve etabl. i 1991 (spesifiseres eget vedlegg) | | | + | |
| 730 | Næringsinntekt/-underskudd overføres til selvangivelsen (se rettledningen) | | | | |
| Sted | | Dato | | | |
| Underskrift | | Henvendelse kan rettes til | | Tittel, navn og telefonnummer | |

Statistisk sentralbyrå

Seksjon for industri og utenrikshandel
Postboks 8131 Dep, 0033 Oslo
Tlf. (02) *86 45 00

Rettledning for utfylling av alminnelig regnskapsskjema Regnskapsstatistikk 1991

Hvem som skal gi oppgaver

Oppgavene innhentes med hjemmel i lov av 16. juni 1989 nr. 54 om offisiell statistikk og Statistisk sentralbyrå (statistikkloven), kgl. res. av 16. juni 1989 og forskrift fastsatt av Finansdepartementet. Dersom De mener at De ikke har plikt eller lovlig adgang til å gi oppgaver, kan De klage over pålegget innen 3 dager. Klageretten gjelder ikke spørsmålet om oppgaveplikten er rimelig eller nødvendig.

Alle foretak som får tilsendt skjema, har plikt til å sende inn oppgaver. Oppgavene er undergitt taushetsplikt. De vil bli nyttede bare til å utarbeide statistikk og vil bli oppbevart og eventuelt tilintetgjort på en betryggende måte.

Oppgaven skal gis for det enkelte foretak, dvs. den minste juridiske enhet (aksjeselskap, andelslag, personlig næringsdrivende, ansvarlig selskap, kommanditt(aksje)selskap o.l.). Et konsern som får tilsendt skjema for flere selvstendig organiserte enheter, skal således gi særskilt oppgave for hvert enkelt selskap (lag).

Skjemaet til regnskapsstatistikken er utarbeidet som et felles regnskapsskjema for ligningsmyndighetene, Prisdirektoratet og Statistisk sentralbyrå. Foreliggende rettledning er en forkortet utgave av den som ligningsmyndighetene benytter. I Rettledningen har SSB gitt enkelte tilleggsforklaringer, dette er markert med en strek i marginen.

Dersom det er sendt inn Alminnelig regnskapsskjema til ligningsmyndighetene, kan det sendes kopi av dette til SSB, forutsatt at skjemaet er fullstendig utfylt og at kopien er godt lesbar. Samvirkelag som har benyttet Regnskapsskjema for samvirkelag, bes sende inn kopi av dette. Vi ber i nevnte tilfelle om at SSBs skjema returneres (ikke utfylt) sammen med kopien. Bearbeidningen av skjemaet vil i SSB foregå helt uavhengig av bearbeidningen hos ligningsmyndighetene. Som et ledd i bearbeidningen retter SSB ofte henvendelser tilbake til foretaket. Det er derfor en fordel om foretaket beholder en kopi av skjemaet som sendes til SSB.

Sammen med det utfylte skjemaet ber vi Dem legge ved årsberetning og årsregnskap med noter. Dette vil være til stor hjelp ved SSBs videre arbeid slik at vi kan slippe å bry Dem med tillegsspørsmål om sammenhenger som ikke fremgår direkte av regnskapsskjemaet, men som gjerne er forklart i årsberetningen eller i noter til regnskapet.

Utfyllingen av skjemaet

Skjemaet må fylles ut så fullstendig og nøyaktig som mulig i samsvar med de retningslinjer som er gitt nedenfor.

SSB har tidligere utelatt en del spørsmål på side 1 og 4 i alminnelig regnskapsskjema, men disse er nå tatt med i sin helhet. I foreliggende rettledning er det bare tatt inn noen få kommentarer til disse postene. Utfyllingen her må baseres på ligningsmyndighetenes mer utførlige rettledning til utfylling av alminnelig regnskapsskjema.

Resultatregnskapet og balansen på sidene 2 og 3 bygges i det vesentlige på aksjelovens §§ 11-5 og 11-6, ev. regnskapslovens §§ 17 og 18. Interne leveranser mellom bedrifter (avdelinger) i eget foretak skal ikke være med.

Rettl. RA-2501, 2502 2.92 2 500

Ny etablerte foretak skal gi åpningsbalanse i kolonnen for forrige år i balansen.

Foretak som ikke følger kalenderåret skal gi oppgave for det regnskapsåret som er avsluttet i perioden 1. april 1991 - 31. mars 1992.

Side 1 i regnskapsskjemaet

Postene på side 1 skal, hvis ikke annet er nevnt, fylles ut i samsvar med ligningsmyndighetenes rettledning til utfylling av Alminnelig regnskapsskjema.

Oppgaven over sysselsatte pr. 31. desember svarer til den opplysning som skal gis i årsberetningen i henhold til aksjelovens § 11-12, annet ledd. For foretak med avvikende regnskapsår brukes tall pr. avslutningsdato.

Differanse mellom skattemessige og bedriftsmessige av- og nedskrivninger

Differanse mellom årets skattemessige og bedriftsmessige av- og nedskrivninger (skattemessige mer- eller mindreakskrivninger) skal beregnes på side 1 for overføring til post 321. Postene 101-120 er derfor en spesifikasjon av post 321 i resultatregnskapet.

Myndighetene har gitt anvisning på at akkumulerte skattemessige meravskrivninger kan føres på det enkelte anleggsmiddel eller gruppe av anleggsmidler på eiendelsiden av balansen (aktivametoden), eller som en positiv anleggsreserve på balansens gjeld og egenkapitalside (passivametoden). I regnskapsstatistikken er det imidlertid nødvendig med ensartet behandling. **SSB har fra regnskapsåret 1987 gått over til å benytte passivametoden**, mens en tidligere fulgte aktivametoden. Anleggsreserven skal vises i post 538a.

Regnskapsreglene tillater ikke at negativ anleggsreserve føres i balansen. Endringer i negativ anleggsreserve må korrigeres i post 111 og overføres til post 729a.

Side 2 i regnskapsskjemaet**RESULTATREGNSKAP****Driftsinntekter og driftskostnader****Post 201. Salgsinntekter av varer og tjenester**

Posten skal omfatte verdien av varer og tjenester som er solgt i perioden. Frakter og spesielle offentlige avgifter skal være inkludert, mens returer, rabatter o.l. skal være trukket fra. Salget føres ekskl. mva., og interne transaksjoner mellom foretakets avdelinger tas ikke med.

**Post 202. Spesielle offentlige avgifter for tilvirke-
de/solgte varer**

Denne posten omfatter de spesielle offentlige avgifter (særlige avgifter) som er inkludert i post 201. Posten trekkes fra i driftsinntektene.

Post 203. Spesielle offentlige tilskudd for tilvirkede/solgte varer

Under denne posten føres alle tilskudd som er mottatt i regnskapsåret, som f.eks. subsidier, frakttilskudd o.l. Tollrefusjoner i skipsbyggingindustrien tas med her. Andre tilskudd som investeringstilskudd, særskilt driftstilskudd, rentestøtte o.l. føres under post 272.

Post 204. Aktiverte egne investeringsarbeider

Posten omfatter den aktiverte verdi av arbeider av varig art på egne driftsbygninger, maskiner o.l. som er utført av egne ansatte og/eller med egne materialer.

Postene 207 og 226. Andre driftsinntekter/-kostnader

Her føres andre driftsinntekter/-kostnader som ikke er tatt med under tidligere poster.

Vinning/tap ved ordinær avgang av anleggsmidler anses i regnskapspraksis normalt som ordinære driftsinntekter/kostnader. Vinning/tap vedrørende avskrivbare driftsmidler må i slike tilfeller spesifiseres i pkt. a) for overføring til postene 101a/101b. Beløp som overføres må korrigeres for resterende del av ekstraordinære driftsøkonomiske oppskrivninger. Slik resterende oppskrivning må tilbakeføres i post 705.

Vinning/tap ved avgang av anleggsmidler som kan anses som ekstraordinære inntekter/kostnader, føres under postene 271/281.

Andel inntekter/kostnader ved deltagelse i ansvarlige selskaper (kommandittselskaper) føres her hvis andel eiendeler og gjeld er fordelt på de enkelte poster i selskapets balanse. Hvis slike andeler behandles som "Aksjer og andeler" (post 403, 421, 422), skal andel overskudd/underskudd føres under "Finansinntekter/finanskostnader".

Post 211. Forbruk av innkjøpte råvarer, innkjøpte halvfabrikater og handelsvarer

For handelsbedrifter omfatter denne posten solgte varers inntakskost for omsetningen under post 201. Her medtas bedriftsmessig nedskrivning for ukurans. Nedskrivningen tilbakeføres i post 729b. Her medtas også bedriftsmessig nedskrivning på varekontrakter, jf. post 536 i balansen. Nedskrivningen tilbakeføres i post 729b.

Her føres også forbruk av elektrisk kraft i forbindelse med produksjonen når dette utgjør en betydelig produksjonsfaktor; ellers kan det inkluderes i post 217.

Kjøp av fremmedytelser (leiearbeide o.l.) skal føres under post 226.

Postene 212 og 213. Lønninger, feriepengar, honorarer o.l.

I post 212 føres enhver form for lønnsgodtgjørelse i tjenesteforhold, også godtgjørelse til styre-, representantskaps- og bedriftsforsamlingsmedlemmer.

I post 213 føres honorarer og andre godtgjørelser utenfor tjenesteforhold til mottakere både i og utenfor næringsvirksomhet (f.eks. revisorhonorar, teknisk og juridisk bistand).

Refusjon fra trygdekassen av sykepenger og arbeidsgiveravgift i forbindelse med sykkelønsordningen skal føres til fradrag under henholdsvis post 212 og 214. Til fradrag under post 212 kommer også refusjon for femte ferieuke. Post 212 skal også omfatte lønn ved egne investeringsarbeider og avsetning til tantieme i forbindelse med årsoppgjøret.

Post 215. Pensjonskostnader og andre indirekte personalkostnader

Samtlige utgifter til pensjonering av de ansatte skal føres opp under denne posten. Som pensjonsutgifter regnes pensjonsutbetalinger til fratrudd personale, ordinære årlige premiebetalinger, innbetalinger til premiefond og pensjonsreguleringsfond, avsetninger og tilskudd til pensjonsfond, også det som avsettes under årsoppgjøret.

Her tas også med arbeidsgiverens andel av premie til syke-, gruppelivs- og ulykkesforsikring opprettet ved tariff- eller arbeidsavtale. Har bedriften betalt arbeidstakeres andel av premie til slik forsikring uten trekk i lønn, tas denne andel med i post 212.

Dessuten føres under denne posten (215) personalgaver, kostnader for fri kantine, kurs, feriehem, tjenesteboliger, bedriftsidrettslag o.l. i den utstrekning kostnadene er fradragsberettiget.

Post 216. Frakt og spedisjon vedrørende salget

Her tas *ikke* med kostnader ved transport med egne transportmidler.

Post 217. Husleie, tomteleie, lys og varme

Posten omfatter kostnader til husleie, også beregnet husleie i egen eiendom.

Forbruk av energi og elektrisk kraft i forbindelse med produksjonen kan føres under post 211 når dette utgjør en betydelig produksjonsfaktor.

Post 218. Bilkostnader

Avskrivninger på egne biler føres i post 229. Lønn til egne sjåfører og egne bilreparatører tas med under post 212. Bilgodtgjørelse føres opp under post 219.

Post 221. Provisjonskostnader

Her skal føres opp provisjoner og kommisjoner til agenter, kommisjonærer og andre selvstendige næringsdrivende som er pålagt regnskapsplikt.

Post 222. Representasjonskostnader

Her føres alle representasjonskostnader. Ikke fradragsberettigede kostnader må tilbakeføres i post 701.

Post 223. Kontingenter/gaver

Kontingenter og gaver som ikke er fradragsberettigede, tilbakeføres i post 702.

Post 224. Garanti- og servicekostnader

Her føres kostnader for service og garantiytelser. Ved avsetning ved regnskapsårets slutt til dekning av beregnede service- og garantikostnader etter inngåtte avtaler, må avsetninger ved årets begynnelse tilbakeføres.

Post 225. Patent- og lisenskostnader

Her føres opp kostnader til patenter og lisenser i forbindelse med egen produksjon.

Post 227. Tap på fordringer

For utfylling av denne posten, vises til avsnittet om tilleggsopplysninger på side 1 i skjemaet. Posten omfatter netto tap på fordringer.

Avsetning til dekning av tap ved endossementsansvar for diskonterte vekslar tas med i balansen under post 538b.

Ev. positiv differanse mellom bedriftsmessig og skattemessig verdivurdering av fordringer føres som årsoppgjørdisposisjon under post 330. Dersom differansen er negativ føres den som inntekt i post 729b.

Post 228. Tillegg/fradrag for beholdningsendringer av varer i arbeid og ferdig egentilvirkede varer

Under denne posten skal bare føres egne varer. Innkjøpte halvfabrikata og handelsvarer skal føres under post 211.

Beholdningsnedgang øker driftskostnadene, mens en beholdningsøkning reduserer driftskostnadene.

Post 229. Ordinære bedriftsmessige avskrivninger

Bedriftsmessige avskrivninger på avskrivbare driftsmidler må overføres til post 102a. Det beløp som overføres må korrigeres for avskrivning på tidligere ekstraordinære bedriftsøkonomiske oppskrivninger. Disse avskrivningene må tilbakeføres i post 705 sammen med eventuelle avskrivninger på ikke-avskrivbare driftsmidler.

Finansinntekter og finanskostnader**Post 242. Utdeling på aksjer og andeler**

Her føres bl.a. utdeling på andeler i aksjefond og renter av grunnfondsbevis. Beløpet skal føres til fradrag i post 714.

Post 244. Andre renteinntekter

Her føres bl.a. renter av bankinnskudd og avkastning på andel i obligasjonsfond. Beløp skal føres til fradrag i post 713.

Post 246. Andre finansinntekter

Her inngår bl.a. gevinst ved avhendelse av verdipapirer og avkastning på sparedelen av livsforsikring.

Post 252. Andre rentekostnader

Beløpet føres som tillegg i post 723.

Post 254. Andre finanskostnader

Her føres opp tap på avhendelse av verdipapirer og kostnader ved factoring.

Ekstraordinære inntekter og kostnader**Postene 271 og 281. Vinning og tap ved avgang av anleggsmidler**

Vinning/tap vedrørende salg, erstatning, ekspropriasjon o.l. av anleggsmidler (medregnet driftsmidler) anses i regnskapspraksis normalt som ordinære driftsinntekter/-kostnader, se rettledningen til postene 207/226. Dersom slik vinning/tap kan anses som ekstraordinære inntekter/kostnader, føres de i post 271/281. I så fall må vinning/tap vedrørende avskrivbare driftsmidler spesifiseres i pkt. a) for overføring til postene 101a/101b. Beløp som overføres må korrigeres for resterende del av ekstraordinære bedriftsøkonomiske oppskrivninger. Slik resterende oppskrivning må tilbakeføres i post 705.

Post 272. Offentlige tilskudd som ikke er knyttet til produksjon/salg

Det henvises til forklaringen til post 203.

Post 273. Andre ekstraordinære inntekter

Her føres aksjonærbidrag mottatt i inntektsåret.

Post 282. Nedskrivning på anleggsmidler

Denne posten omfatter nedskrivninger på anleggsmidler når den virkelige verdi av anleggsmidlet er lavere enn den verdi det kan føres opp med etter anskaffelseskostnader og avskrivningsplan, og når dette ikke skyldes årsaker som antas

å være forbigående, jf. aksjelovens § 11-10, tredje ledd, ev. regnskapslovens § 21, tredje ledd.

Nedskrivning på avskrivbare driftsmidler skal overføres til post 102a. Nedskrivning på ikke-avskrivbare driftsmidler må tillegges i post 705.

Årsoppgjørdisposisjoner**Post 311. Oppskrivning av anleggsmidler**

Posten omfatter oppskrivninger av anleggsmidler som anses å ha en verdi som vesentlig overstiger det beløpet de er oppført med i forutgående balanse, når dette ikke skyldes forbigående forhold. Det vises til aksjelovens § 11-10, fjerde ledd, ev. regnskapslovens § 21, fjerde ledd, om hva oppskrivningsbeløpet kan brukes til.

Post 320. Overført fra tidligere års betinget skattefrie avsetninger o.l.

Her spesifiseres overføringer fra de avsetninger som ble ført i balansen i postene 531-535 og 539 i kolonnen for 1990. Den skattefrie del tilbakeføres under post 712.

Post 321. Ekstraordinære skattemessige betinget av- og nedskrivninger

Her føres alle ekstraordinære skattemessige av- og nedskrivninger. I alminnelighet vil dette tilsvare det beløpet som fremkommer i post 120.

Beløpet vil korrigere anleggsreserven ført i post 538a i balansen. Det vises til avsnittet Differanse mellom skattemessige og bedriftsmessige av- og nedskrivninger, side 1.

Post 323. Oppskrivning benyttet til forhøyelse av aksjekapital

Når oppskrivningsbeløp/-fond anvendes til fondsemisjon skal det anvendte beløp tas til inntekt i post 705.

Post 326. Konsernbidrag

Her føres mottatt/ytet konsernbidrag i den utstrekning dette blir ansett som en årsoppgjørdisposisjon.

Post 330. Årets betinget skattefrie avsetninger o.l.

Her føres årets avsetninger til konsolideringsfond o.l. Her føres også den del av årets økning i negativ saldo som fremføres vedrørende avskrivbare driftsmidler, gevinst på næringsaksjer, næringsstomt, ikke-avskrivbar arbeider- og funksjonær bolig, samt kontraktsavskrivninger. Beløpene skal i balansen føres i postene 531-535 og 539.

Avsetningsadgangen etter distriktsskatteloven er opphevet. Det kan ikke foretas kontraktsavskrivning på kontrakt inngått i 1991.

Eventuell positiv differanse mellom bedriftsmessig og skattemessig verdivurdering av fordringer, jf. postene 160 og 227, føres her. Eventuell negativ differanse føres i post 729b.

Avsetning til pensjonsfond skal føres under post 215 og garantiavsetning under post 224.

Post 331. Nedgang nedskrivning varekontrakter

Her tilbakeføres nedskrivning på varekontrakter foretatt i 1990. Bedriftsmessig nedskrivning i 1991 medtas i post 211. Det kan ikke foretas skattemessig nedskrivning på varekontrakter i 1991.

Post 332. Økning/nedgang lagerreserver

Posten skal stemme med endringen i balansepost 537.

Side 3 i regnskapsskjemaet

BALANSE

I samsvar med aksjelovens § 11-4, ev. regnskapslovens § 18 er eiendelene delt inn i omløpsmidler og anleggsmidler. Med anleggsmidler menes eiendeler bestemt til varig eie eller bruk for virksomheten. Andre eiendeler er omløpsmidler. Fordringer anses som omløpsmidler når det er avtalt eller forutsatt at fordringene skal betales innen ett år etter regnskapsårets utløp.

Omløpsmidler og anleggsmidler

Postene 403, 421 og 422. Aksjer og andeler

Postene omfatter også andeler i andre selskaper med begrenset ansvar som likestilles med aksjeselskaper.

Andeler i ansvarlige selskaper (herunder kommandittselskaper) kan ev. innarbeides i de respektive poster i eierselskapets resultatregnskap og balanse, jf. forklaringen til post 207/226. Hvis slike andeler behandles som "Aksjer og andeler" skal ev. overskudd/underskudd føres som finansielle poster i resultatregnskapet.

Postene 405, 406, 408, 413, 426, 427 og 428. Fordringer

Eventuell positiv differanse mellom bedriftsmessig og skattemessig verdivurdering av fordringer føres opp under post 538b, jf. forklaringen til post 330.

Postene 409, 411 og 412. Varebeholdning

Her føres beholdningsverdiene i samsvar med aksjelovens § 11-9, ev. regnskapslovens § 20, uten fradrag for lagerreserve, jf. post 537.

Post 411 omfatter arbeid under utførelse ved regnskapsårets utløp, jf. post 437 for anlegg under utførelse.

Post 412 omfatter lager av ferdigvarer, både egentilvirkede og kjøpte.

Post 431. Goodwill

Bare ervervet goodwill føres opp i balansen, jf. aksjelovens § 11-11, tredje ledd, ev. regnskapslovens § 21, sjette ledd.

Post 432. Aktiverte kostnader

Her føres kostnader som er aktivert fordi det ved disse kostnader anses ervervet vesentlige verdier. Posten omfatter også kostnader (herunder kapitalrabatt) ved opptak av langsiktige lån og kurstap ved slike lån, jf. aksjelovens § 11-11, fjerde og femte ledd, ev. regnskapslovens § 21, sjuende og åttende ledd.

Kortsiktig og langsiktig gjeld

Post 505. Skyldig skattetrekk og folketrygdavgift

Posten omfatter skatt trukket av lønnsutbetalinger til ansatte. Under denne posten skal en også føre skyldig bidragstrekk.

Post 511. Påløpte, ikke utlignede skatter

Her tas med den skatten som kan ventes utlignet på formue og inntekt ved første ligning etter regnskapsårets slutt. Skattegjeld (ilignet, ikke betalt skatt) føres opp under post 516.

Post 513. Utbytte

Her føres utbytte som er foreslått, men ennå ikke vedtatt av generalforsamlingen.

Post 516. Annen kortsiktig gjeld (også til konsernselskap)

Her føres bl.a. kortsiktige lån, likviditetslån, første års avdrag på langsiktige lån, skattegjeld (ilignet, ikke betalt skatt). Leverandørgjeld til konsernselskap skal føres under post 501.

Post 523. Pantelån

Første års avdrag på pantelån tas med under post 516.

Betinget skattefrie avsetninger og egenkapital

Post 533. Klassifikasjonsfond

Klassifikasjonsfondsavsetninger skal fra og med inntektsåret 1991 føres i denne posten. Som en følge av dette, må eventuell klassifikasjonsfondsavsetning som ved balansen pr. 31.12.1990 har vært ført i andre poster, skilles ut og føres her i post 533 i kolonnen for 1990.

Post 537. Lagerreserver

Lagerreserve er differansen mellom den høyeste verdi varelageret kan føres opp med etter aksjelovens bestemmelser i § 11-9, ev. regnskapslovens bestemmelser i § 20, og den verdien varelageret faktisk er verdsatt til.

Post 538a. Anleggsreserve

I post 538a føres anleggsreserve ved benyttelse av passivametoden. Det vises til avsnittet Differanse mellom skattemessige og bedriftsmessige av- og nedskrivninger, side 1.

Post 538b. Andre betinget skattefrie avsetninger og reserver.

I post 538b føres øvrige betinget skattefrie avsetninger. Eventuell positiv differanse mellom bedriftsmessig og skattemessig verdivurdering av fordringer (tilsvarende ført i post 330) tas med under post 538b.

Postene 541-546. Egenkapital

For aksjeselskap, andelslag o.l. skal postene oppgis etter disponering av årets overskudd. Hvis ikke disponeringen er endelig vedtatt av generalforsamlingen, skal styrets forslag brukes.

For personlige firmaer, ansvarlige selskaper o.l. skal bevegelsen i egenkapitalen spesifiseres under postene 551-560. Post 555 skal omfatte skatt til stat og kommune utenom eiendomsskatt. Posten skal også omfatte eiers andel til folketrygden. Under post 554 Privatkonto kan også føres utbytte til kommandittister og komplementar i kommandittselskap.

Andelskapital tas med under post 541.

Side 4 i regnskapsskjemaet

Postene på side 4 skal fylles ut i samsvar med ligningsmyndighetenes rettleiding til utfylling av alminnelig regnskapsskjema.

RESULTATREGNSKAP OG BALANSE PÅ ENGELSK. SAMMENHENG MED SKJEMA
INCOME STATEMENT AND BALANCE SHEET IN ENGLISH. REFERENCES TO THE QUESTIONNAIRE

| Postnr. i skjema Item no. in the questionnaire | RESULTATREGNSKAP | INCOME STATEMENT |
|--|---|--|
| 210 | Driftsinntekter | Operating income |
| 201 | Salgsinntekter | Sales (goods and services) |
| 202 | - Offentlige avgifter | - Special government taxes (except VAT) |
| 203 | Offentlige tilskudd | Current government subsidies |
| 204 | Aktiverte egne investeringsarbeider | Own work capitalized |
| 205 | Leieinntekter, fast eiendom | Income from rent, real property |
| 206 | Provisjonsinntekter | Commission income |
| 207 | Andre driftsinntekter | Other operating income |
| 230 | Driftskostnader | Operating expenditure |
| 211 | Forbruk av innkjøpte varer | Cost of purchased goods |
| 212 | Lønninger mv. | Wages and salaries |
| 214 | Arbeidsgiveravgift til folketrygden | National insurance premium |
| 215 | Pensjonskostnader o.a. personalkostn. | Pension payments and indirect staff expenses |
| 216 | Frakt og spedisjon vedr. salget | Outgoing freight and forwarding costs |
| 217 | Husleie, tomteleie, lys og varme | Rent, lighting and heating |
| 221 | Provisjonskostnader | Commission charges |
| 213+218+219+ | | |
| 222+...+226 | Diverse driftskostnader | Other operating expenses |
| 227 | Tap på fordringer | Losses on accounts receivable |
| 228 | Beholdn.endr. egentilvirkede varer | Changes in stocks of finished goods/work in process |
| 229 | Ordinære avskrivninger | Ordinary depreciation |
| 240 | Driftsresultat | Operating profit |
| 250 | Finansinntekter | Financial income |
| 241 | Utdeling på aksjer i datterselskaper | Dividends received from subsidiaries |
| 242 | Utdeling på andre aksjer og andeler | Dividends received from others |
| 243 | Renteinntekter fra konsernselskaper | Interest received from group companies |
| 244 | Andre renteinntekter | Interest received from others |
| 245 | Agio | Surplus on foreign exchange |
| 246 | Andre finansinntekter | Other financial income |
| 260 | Finanskostnader | Financial expenditure |
| 251 | Renter til konsernselskaper | Interest paid to group companies |
| 252 | Andre rentekostnader | Interest paid to others |
| 253 | Disagio | Loss on foreign exchange |
| 254 | Andre finanskostnader | Other financial expenses |
| 270 | Resultat av finansielle poster | Financial items, net |
| 240+270 | Resultat før ekstraordinære poster | Profit before extraordinary items |
| 280 | Ekstraordinære inntekter | Extraordinary income |
| 271 | Vinning ved avgang av anleggsmidler | Profit on disposals (sale etc.) of fixed assets |
| 272 | Offentlige tilskudd | Extraordinary government subsidies |
| 273+326(+) | Andre ekstraordinære inntekter | Other extraordinary income |
| 290 | Ekstraordinære kostnader | Extraordinary expenditure |
| 281 | Tap ved avgang av anleggsmidler | Loss on disposals (sale etc.) of fixed assets |
| 282 | Nedskrivning av anleggsmidler | Extraordinary (not tax-conditioned) depreciation |
| 284+326(-) | Andre ekstraordinære kostnader | Other extraordinary expenses |
| 300 | Resultat av ekstraordinære poster | Extraordinary items, net |
| 310(+326) | Resultat før årsoppgjørdisposisjoner | Profit before year-end adjustments |
| | Årsoppgjørdisposisjoner | Year-end adjustments |
| 311 | Oppskrivning av anleggsmidler | Revaluation of fixed assets |
| 312 | Overført fra oppskrivningsfond til oppskrivningsfond | Transferred from revaluation fund to revaluation fund |
| 323 | Oppskrivn. til forhøy. aksjekapital | Revaluation used to writing up of share capital |
| 320 (del part) | Overført fra distriktsutbyggingsfond | Transferred from regional development fund |
| 320 (del) | salgsgevinster | profit on sale of fixed assets |
| 320 (del) | kontraktsavskrivning | contract depreciation, fixed assets |
| 320 (del) | konsolideringsfond | consolidation fund |
| 320 (del) | øvrige skattefrie fond | other condit. tax-free allocations |
| 330 (del) | til distriktsutbyggingsfond | to regional development fund |
| 330 (del) | salgsgevinster | profit on sale of fixed assets |
| 330 (del) | kontraktsavskrivning | contract depreciation, fixed assets |
| 330 (del) | konsolideringsfond | consolidation fund |
| 330 (del) | øvrige skattefrie fond | other condit. tax-free allocations |
| 321 | Ekstraordinære skatteavskrivninger | Extraordinary tax-conditioned depreciation |
| 331 | Økning nedskrivning varekontrakter | Increase in write-off on purchasing contracts |
| 332 | Økning lagerreserver | Increase in stock reserves |
| 333 | Skatt på formue og inntekt | Tax on property and income |
| 340(-326) | Resultat av årsoppgjørdisposisjoner | Year-end adjustments, net |
| 350+370 | Årsoverskudd | Annual profit |
| 354+356-352 | Avsatt til aksjekapital, reservefond | Transferred to share capital, legal reserve fund |
| 353-351-355+ | | |
| 370-554-555 | Avsatt til fri egenkapital | Transferred to distributable equity |
| 357+554+555 | Utbytte o.l. | Proposed dividends etc. |

Postnr.
i skjema

| BALANSE | |
|------------------|--------------------------------------|
| EIENDELER | |
| | Omløpsmidler |
| 401+..+415 | Kasse, innskudd i bank og postgiro |
| 401+402 | Aksjer og andeler |
| 403 | Obligasjoner og andre verdipapirer |
| 404 | Vekselfordringer |
| 405 | Kundefordringer |
| 406 | Kortsiktige fordringer konsernselsk. |
| 407 | Andre kortsiktige fordringer |
| 408+415 | Lager av råvarer og innkj. halvfabr. |
| 409 | Lager av varer under tilvirkning |
| 411 | Lager av ferdigvarer, egentilvirkede |
| 412 a) | Lager av ferdigvarer, kjøpte |
| 412 b) | Forskudd til leverandører |
| 413 | |
| 421+..+445 | Anleggsmidler |
| 421 | Aksjer og andeler i datterselskaper |
| 422 | Andre aksjer og andeler |
| 423 | Obligasjoner og andre verdipapirer |
| 424 | Langsiktige fordringer konsernselsk. |
| 425+426 | Lån til aksjonærer mv. og ansatte |
| 427+445 | Andre langsiktige fordringer |
| 428 | Forskudd til leverandører |
| 429 | Patenter og liknende rettigheter |
| 431 | Goodwill |
| 432 | Aktiverte kostnader |
| 433 | Skip og andre fartøyer |
| 434 | Andre transportmidler |
| 435 | Maskiner, verktøy, inventar o.l. |
| 436 | Bygninger og bygningsmessige anlegg |
| 437 | Anlegg under utførelse |
| 438+439 | Grunnarealer |
| 441 | Boliger (inkl. tomter) |
| 442 | Krav på aksjeinnskudd |
| 443 | Egne aksjer |
| 450 | Totalkapital |

| GJELD OG EGENKAPITAL | |
|-----------------------------|--|
| 501+..+516 | Kortsiktig gjeld |
| 501 | Leverandørgjeld |
| 502 | Vekselgjeld |
| 503 | Kassekreditt |
| 504 | Byggelån |
| 505+506+507 | Skyldig skattetrekk og off. avgifter |
| 508+509 | Påløpne lønninger mv. og renter |
| 511 | Påløpne, ikke utlignede skatter |
| 512 | Forskudd fra kunder |
| 513 | Avsatt til utbytte |
| 514 | Garanti- og serviceforpliktelser |
| 515+516 | Annen kortsiktig gjeld |
| 521+..+526 | Langsiktig gjeld |
| 521 | Langsiktig gjeld til konsernselskap |
| 522 | Ihendehaverobligasjonslån |
| 523 | Pantelån |
| 524 | Ansvarlig lånekapital |
| 525+526 | Annen langsiktig gjeld |
| 531+..+539 | Betinget skattefrie avsetninger |
| 532 | Distriktsutbyggingsfond |
| 534 | Salgsgevinster |
| 535 | Kontraktavskrivning |
| 536 | Nedskrevet på varekontrakter |
| 537 | Lagerreserver |
| 538 a) | Anleggsreserver |
| 539 | Konsolideringsfond |
| 531+533+ | |
| 538 b) | Øvrige skattefrie fond |
| 541+..+546 | Egenkapital |
| 541 | Aksjekapital o.l. |
| 542 | Reservefond, tilbakeføringsfond |
| 543 | Oppskrivningsfond |
| 544+546 | Fri egenkapital |
| 550 | Totalkapital |

BALANCE SHEET

| ASSETS | |
|-----------------------|--|
| Current assets | |
| | Cash in hand, bank and giro account |
| | Shares |
| | Bonds and other securities |
| | Notes receivable |
| | Accounts receivable from customers |
| | Receivables from group companies |
| | Other short-term receivables |
| | Stock of raw materials, consumables |
| | Work in process |
| | Stock of finished goods |
| | Stock of goods for resale |
| | Advances to suppliers |
| Fixed assets | |
| | Shares in subsidiaries |
| | Other shares |
| | Bonds and other securities |
| | Receivables from group companies |
| | Loans to shareholders etc. and employees |
| | Other long-term receivables |
| | Advances to suppliers |
| | Patents and similar rights |
| | Goodwill |
| | Capitalized expenditure |
| | Ships |
| | Other means of transport |
| | Machinery and equipment |
| | Buildings (excl. dwellings) |
| | Plant under construction |
| | Land and other real property |
| | Dwellings (incl. sites) |
| | Unpaid share subscriptions |
| | Treasury stock |
| | Total assets |

LIABILITIES AND EQUITY

| | |
|---|---|
| Short-term liabilities | |
| | Accounts payable to suppliers |
| | Notes payable |
| | Bank overdraft |
| | Building loans |
| | Unpaid payroll taxes and indirect taxes |
| | Accrued, not due wages, salaries and interest |
| | Accrued property and income taxes, not yet assessed |
| | Advances from customers |
| | Provisions for dividend |
| | Guarantee and service commitments |
| | Other short-term liabilities |
| Long-term liabilities | |
| | Payables to group companies |
| | Bearer bond loans |
| | Mortgage loans |
| | Liable loan-capital |
| | Other long-term liabilities |
| Conditional tax-free allocations | |
| | Regional development fund |
| | Profit on sale of fixed assets |
| | Contract depreciation, fixed assets |
| | Write-off on purchasing contracts |
| | Stock reserves |
| | Fixed assets tax reserves |
| | Consolidation fund |
| | Other conditional tax-free allocations |
| Equity | |
| | Share capital and the like |
| | Legal reserve fund etc. |
| | Revaluation fund |
| | Distributable equity |
| | Total liabilities and equity |

UTVALGTE REGNSKAPSTALL PÅ ENGELSK. SAMMENHENG MED SKJEMA
SELECTED ACCOUNTING FIGURES IN ENGLISH. REFERENCES TO THE QUESTIONNAIRE

| Postnr. i skjema Item no. in the questionnaire | RESULTATREGNSKAP | INCOME STATEMENT |
|--|--|---|
| 210 | Driftsinntekter | Operating income |
| 201-202 | Salgsinntekter (fratrukket avgifter) | Sales (less taxes) |
| 203+...+207 | Øvrige driftsinntekter | Other operating income |
| 230 | Driftskostnader | Operating expenditure |
| 211+228 | Vareforbruk | Cost of goods |
| 212+214+215 | Lønnskostnader | Compensation of employees |
| 213+216+...+227 | Øvrige driftskostnader | Other operating expenses |
| 229 | Ordinære avskrivninger | Ordinary depreciation |
| 240 | Driftsresultat | Operating profit |
| 250 | Finansinntekter | Financial income |
| 241+...+244 | Aksjeutbytte og renteinntekter | Dividends and interest received |
| 245+246 | Øvrige finansinntekter | Other financial income |
| 260 | Finanskostnader | Financial expenditure |
| 251+252 | Rentekostnader | Interest paid |
| 253+254 | Øvrige finanskostnader | Other financial expenses |
| 270 | Resultat av finansielle poster | Financial items, net |
| 240+270 | Resultat før ekstraordinære poster | Profit before extraordinary items |
| 310(+326) | Resultat før årsoppgjørdisposisjoner | Profit before year-end adjustments |
| 321+...+332- | | |
| 311-312- | | |
| 320(-326) | Diverse årsoppgjørdisposisjoner | Various year-end adjustments |
| 333 | Skatt på formue og inntekt | Tax on property and income |
| 350+370 | Årsoverskudd | Annual profit |
| 353+354+356- | | |
| 351-352-355+ | | |
| 370-554-555 | Avsatt til egenkapital | Transferred to equity |
| 357+554+555 | Utbytte o.l. | Proposed dividends etc. |
| | BALANSE PR. 31.12. | BALANCE SHEET AT 31 DEC. |
| 401+...+415 | Omløpsmidler | Current assets |
| 401+...+404 | Kasse, bank, aksjer og obligasjoner | Cash, bank deposits, shares and bonds |
| 405+406 | Kunde- og vekselfordringer | Accounts receivable from customers etc. |
| 407+408+413+ | | |
| 415 | Øvrige fordringer | Other accounts receivable |
| 409+411+412 | Varelager | Stock of goods |
| 421+...+445 | Anleggsmidler | Fixed assets |
| 421+...+423+443 | Aksjer og obligasjoner | Shares and bonds |
| 424+...+428+442+ | | |
| 445 | Fordringer | Accounts receivable |
| 429+...+441 | Våre driftsmidler, imm. eiendeler | Fixed tangible assets etc. |
| 501+...+516 | Kortsiktig gjeld | Short-term liabilities |
| 501+502 | Leverandør- og vekselgjeld | Accounts payable to suppliers etc. |
| 503 | Kassekreditt | Bank overdraft |
| 504+...+516 | Øvrig kortsiktig gjeld | Other short-term liabilities |
| 521+...+526 | Langsiktig gjeld | Long-term liabilities |
| 531+...+539 | Betinget skattefrie avsetninger | Conditional tax-free allocations |
| 541+...+546 | Egenkapital | Equity |
| 541 | Aksjekapital o.l. | Share capital and the like |
| 542+543 | Reservefond og oppskrivningsfond | Legal reserve fund and revaluation fund |
| 544+546 | Fri egenkapital | Distributable equity |
| 450 = 550 | Totalkapital | Total assets = total liabilities and equity |
| | FINANSIERINGSANALYSE¹⁾ | SOURCE AND APPLICATION OF FUNDS¹⁾ |
| | Tilførsel | Source of funds |
| | Tilført fra årets virksomhet | Generated from operations |
| | Egenkapital tilført utenfra | Externally supplied equity |
| | Økning i langsiktig gjeld | Increase in long-term liabilities |
| | Investering i anleggsmidler | Investment in fixed assets |
| | Endring i arbeidskapital | Change in working capital |
| | NØKKELTALL¹⁾ | KEY FIGURES¹⁾ |
| | Tallet på foretak | Number of enterprises |
| | Sysselsetting pr. 31.12. | Number of persons engaged at 31 Dec. |
| | Totalrentabilitet | Return on total assets |
| | Egenkapitalrentabilitet | Return on equity |
| | Egenkapitalandel | Equity ratio |
| | Likviditetsgrad | Current ratio |

¹⁾ For definisjoner, se vedlegg 5.

¹⁾ For definitions, see annex 6.

DEFINISJONER AV NØKKELTALL, BAKGRUNNSTALL OG FINANSIERINGSANALYSE

NØKKELTALL

| | | | |
|-------------------------|---|---|-------|
| Totalrentabilitet | = | $\frac{\text{Resultat før ekstraord. poster + rentekostnader (post 240+270+251+252)}}{\text{Gjennomsnittlig total kapital (post 450)}}$ | • 100 |
| Egenkapitalrentabilitet | = | $\frac{\text{Resultat før ekstraordinære poster - skatt}^1 \text{ (post 240+270-333)}}{\text{Gjennomsnittlig egenkapital (post 541+...+546+1/2(531+...+539))}}$ | • 100 |
| Egenkapitalandel | = | $\frac{\text{Egenkapital pr. 31.12. (post 541+...+546+1/2 (531+...+539))}}{\text{Total kapital pr. 31.12. (post 450)}}$ | • 100 |
| Likviditetsgrad | = | $\frac{\text{Omløpsmidler pr. 31.12. (post 401+...+415)}}{\text{Kortsiktig gjeld pr. 31.12. (post 501+...+516)}}$ | |

BAKGRUNNSTALL

| | | | |
|--|---|--|-------|
| A. Egenkapitalrentabilitet (etter skatt) | = | $\frac{\text{Resultat før ekstraordinære poster - skatt}^1 \text{ (post 240+270-333)}}{\text{Gjennomsnittlig egenkapital (post 541+...+546+1/2 (531+...+539))}}$ | • 100 |
| B. Egenkapitalrentabilitet før skatt | = | $\frac{\text{Resultat før ekstraordinære poster (post 240+270)}}{\text{Gjennomsnittlig egenkapital (post 541+...+546+1/2 (531+...+539))}}$ | • 100 |
| C. Totalrentabilitet (før skatt) | = | $\frac{\text{Resultat før ekstraord. poster + rentekostnader (post 240+270+251+252)}}{\text{Gjennomsnittlig total kapital (post 450)}}$ | • 100 |

Bidrag fra

| | | | |
|-----------------------------------|---|--|-------|
| D. Driftsresultat | = | $\frac{\text{Driftsresultat (post 240)}}{\text{Gjennomsnittlig total kapital (post 450)}}$ | • 100 |
| E. Aksjeutbytte og renteinntekter | = | $\frac{\text{Aksjeutbytte og renteinntekter (post 241+...+244)}}{\text{Gjennomsnittlig total kapital (post 450)}}$ | • 100 |
| F. Øvrige finansielle poster | = | $\frac{\text{Øvrige finansinntekter - øvrige finanskostnader (post 245+246-253-254)}}{\text{Gjennomsnittlig total kapital (post 450)}}$ | • 100 |
| G. Gjennomsnittlig gjeldsrente | = | $\frac{\text{Rentekostnader (post 251+252)}}{\text{Gjennomsnittlig gjeld (post 501+...+526+1/2 (531+...+539))}}$ | • 100 |
| H. Gjeldsgrad | = | $\frac{\text{Gjennomsnittlig gjeld (post 501+...+526+1/2 (531+...+539))}}{\text{Gjennomsnittlig egenkapital (post 541+...+546+1/2(531+...+539))}}$ | |
| I. Driftskapitalrentabilitet | = | $\frac{\text{Driftsresultat (post 240)}}{\text{Gj. snittlig driftskapital (post 405+406+408+...+415+428+...+441)}}$ | • 100 |
| J. Finanskapitalrentabilitet | = | $\frac{\text{Aksjeutbytte og renteinntekter (post 241+...+244)}}{\text{Gj. snittlig finanskap. (post 401+...+404+407+421+...+427+442+443+445)}}$ | • 100 |
| K. Driftskapitalandel | = | $\frac{\text{Gjennomsnittlig driftskapital (post 405+406+408+...+415+428+...+441)}}{\text{Gjennomsnittlig total kapital (post 450)}}$ | |

¹ Gjelder bare skatt i ikke-personlige foretak.

I prosent av driftsinntekter

| | | | |
|---------------------------|---|--|-------|
| L. Vareforbruk | = | $\frac{\text{Vareforbruk (post 211+228)}}{\text{Driftsinntekter (post 210)}}$ | • 100 |
| M. Lønnskostnader | = | $\frac{\text{Lønnskostnader (post 212+214+215)}}{\text{Driftsinntekter (post 210)}}$ | • 100 |
| N. Øvrige driftskostnader | = | $\frac{\text{Øvrige driftskostnader (post 213+216+...+227)}}{\text{Driftsinntekter (post 210)}}$ | • 100 |
| O. Ordinære avskrivninger | = | $\frac{\text{Ordinære avskrivninger (post 229)}}{\text{Driftsinntekter (post 210)}}$ | • 100 |
| P. Driftsresultat | = | $\frac{\text{Driftsresultat (post 240)}}{\text{Driftsinntekter (post 210)}}$ | • 100 |

Omløpshastighet for driftskapital

| | | |
|-------------------------------|---|--|
| Q. I alt | = | $\frac{\text{Driftsinntekter (post 210)}}{\text{Gjennomsnittlig driftskapital (post 405+406+408+...+415+428+...+441)}}$ |
| R. Anleggsmidler | = | $\frac{\text{Driftsinntekter (post 210)}}{\text{Gjennomsnittlig driftskapital blant anleggsmidlene (post 428+...+441)}}$ |
| S. Omløpsmidler | = | $\frac{\text{Driftsinntekter (post 210)}}{\text{Gj.snittlig driftskap. blant omløpsmid. (post 405+406+408+...+415)}}$ |
| T. Kunde- og vekselfordringer | = | $\frac{\text{Salgsinntekter (post 201)}}{\text{Gjennomsnittlige kunde- og vekselfordringer (post 405+406)}}$ |
| U. Varelager | = | $\frac{\text{Vareforbruk (post 211+228)}}{\text{Gjennomsnittlig varelager (post 409+411+412)}}$ |

FINANSIERINGSANALYSE

| | | |
|------------------------------|---|--|
| Tilført fra årets virksomhet | = | Resultat før årsoppgjørdisposisjoner + av- og nedskrivninger + tap (- vinning) ved avgang av anleggsmidler - skatter og utbytte (post 310+229+282+281-271-333-357-554-555) |
| Egenkapital tilført utenfra | = | Økning i egenkapital og betinget skattefrie avsetninger ikke forklart i resultatregnskapet ((økning fra 1.1. til 31.12. for post 531+...+546) -(post 310+326+311-321(del)-333-357-554-555)) ¹ |
| Økning i langsiktig gjeld | = | Netto økning i langsiktig gjeld (økning fra 1.1. til 31.12. for post 521+...+526) |
| Investering i anleggsmidler | = | Økning i anleggsmidler + av- og nedskrivninger - oppskrivninger + tap (- vinning) ved avgang av anleggsmidler ((økning fra 1.1. til 31.12. for post 421+...+445) + post 229+282+321(del)-311+281-271) ¹ |
| Endring i arbeidskapital | = | Endring i differansen mellom omløpsmidler og kortsiktig gjeld (økning fra 1.1. til 31.12. for post 401+...+415-501-...-516) |

¹ Post 321 er medregnet bare for foretak som ikke har overført beløpet til anleggsreserve (under gruppen Betinget skattefrie avsetninger i balansen).

Generelle merknader

Gjennomsnittstallene gjelder summen av de angitte postene pr. 1.1. og 31.12. dividert med 2.
For nærmere opplysninger om postene i skjema, se vedlegg 1.

Sammenhenger

$B=C+(C-G) \cdot H$ $C=D+E+F$ $D=I \cdot K$ $E=J \cdot (1-K)$ $I=P \cdot Q$ $P=100-(L+M+N+O)$ $Q=1/(1/R+1/S)$

DEFINITIONS OF KEY FIGURES, BACKGROUND FIGURES AND SOURCE AND APPLICATION OF FUNDS

KEY FIGURES

| | | | |
|------------------------|---|---|-------|
| Return on total assets | = | $\frac{\text{Profit before extraord. items + interest paid (item 240+270+251+252)}}{\text{Average total assets (item 450)}}$ | • 100 |
| Return on equity | = | $\frac{\text{Profit before extraordinary items - taxes}^1 \text{ (item 240+270-333)}}{\text{Average equity (item 541+..+546+1/2(531+..+539))}}$ | • 100 |
| Equity ratio | = | $\frac{\text{Equity at 31 Dec. (item 541+..+546+1/2(531+..+539))}}{\text{Total assets at 31 Dec. (item 450)}}$ | • 100 |
| Current ratio | = | $\frac{\text{Current assets at 31 Dec. (item 401+..+415)}}{\text{Short-term liabilities at 31 Dec. (item 501+..+516)}}$ | |

BACKGROUND FIGURES

| | | | |
|--|---|---|-------|
| A. Return on equity (after taxes) | = | $\frac{\text{Profit before extraordinary items - taxes}^1 \text{ (item 240+270-333)}}{\text{Average equity (item 541+..+546+1/2(531+..+539))}}$ | • 100 |
| B. Return on equity before taxes | = | $\frac{\text{Profit before extraordinary items (item 240+270)}}{\text{Average equity (item 541+..+546+1/2(531+..+539))}}$ | • 100 |
| C. Return on total assets (before taxes) | = | $\frac{\text{Profit before extraord. items + interest paid (item 240+270+251+252)}}{\text{Average total assets (item 450)}}$ | • 100 |
| Contribution from | | | |
| D. Operating profit | = | $\frac{\text{Operating profit (item 240)}}{\text{Average total assets (item 450)}}$ | • 100 |
| E. Dividends and interest | = | $\frac{\text{Dividends and interest received (item 241+..+244)}}{\text{Average total assets (item 450)}}$ | • 100 |
| F. Other financial items | = | $\frac{\text{Other financial income - other financ. expenses (item 245+246-253-254)}}{\text{Average total assets (item 450)}}$ | • 100 |
| G. Average interest on liabilities | = | $\frac{\text{Interest paid (item 251+252)}}{\text{Average liabilities (item 501+..+526+ 1/2(531+..+539))}}$ | • 100 |
| H. Liabilities in proportion to equity | = | $\frac{\text{Average liabilities (item 501+..+526+ 1/2(531+..+539))}}{\text{Average equity (item 541+..+546+ 1/2(531+..+539))}}$ | |
| I. Return of operating assets | = | $\frac{\text{Operating profit (item 240)}}{\text{Average operating assets (item 405+406+408+..+415+428+..+441)}}$ | • 100 |
| J. Return on financial assets | = | $\frac{\text{Dividends and interest received (item 241+..+244)}}{\text{Average financial assets (item 401+..+404+407+421+..+427+442+443+445)}}$ | • 100 |
| K. Operating assets ratio | = | $\frac{\text{Average operating assets (item 405+406+408+..+415+428+..+441)}}{\text{Average total assets (item 450)}}$ | |

¹ Only taxes in incorporated enterprises.

In per cent of operating income

| | | | |
|------------------------------|---|---|-------|
| L. Cost of goods | = | $\frac{\text{Cost of goods (item 211+228)}}{\text{Operating income (item 210)}}$ | • 100 |
| M. Compensation of employees | = | $\frac{\text{Compensation of employees (item 212+214+215)}}{\text{Operating income (item 210)}}$ | • 100 |
| N. Other operating expenses | = | $\frac{\text{Other operating expenses (item 213+216+...+227)}}{\text{Operating income (item 210)}}$ | • 100 |
| O. Ordinary depreciation | = | $\frac{\text{Ordinary depreciation (item 229)}}{\text{Operating income (item 210)}}$ | • 100 |
| P. Operating profit | = | $\frac{\text{Operating profit (item 240)}}{\text{Operating income (item 210)}}$ | • 100 |

Turnover for operating assets

| | | |
|---------------------------------------|---|---|
| Q. Total | = | $\frac{\text{Operating income (item 210)}}{\text{Average operating assets (item 405+406+408+...+415+428+...+441)}}$ |
| R. Fixed assets | = | $\frac{\text{Operating income (item 210)}}{\text{Average fixed operating assets (item 428+...+441)}}$ |
| S. Current assets | = | $\frac{\text{Operating income (item 210)}}{\text{Average current operating assets (item 405+406+408+...+415)}}$ |
| T. Accounts receivable from customers | = | $\frac{\text{Sales (item 201)}}{\text{Average accounts receivable from customers etc. (item 405+406)}}$ |
| U. Stock of goods | = | $\frac{\text{Cost of goods (item 211+228)}}{\text{Average stock of goods (item 409+411+412)}}$ |

SOURCE AND APPLICATION OF FUNDS

| | | |
|-----------------------------------|---|--|
| Generated from operations | = | Profit before year-end adjustments + ordinary and extraordinary depreciation + loss (- profit) on disposals of fixed assets - taxes and dividends (item 310+229+282+281-271-333-357-554-555) |
| Externally supplied equity | = | Increase in equity and conditional tax-free allocations not accounted for in the income statement ((increase from 1 Jan. to 31 Dec. for item 531+...+546) - (item 310+326+311-321(part)-333-357-554-555)) ¹ |
| Increase in long-term liabilities | = | Net increase in long-term liabilities (increase from 1 Jan. to 31 Dec. for item 521+...+526) |
| Investment in fixed assets | = | Increase in fixed assets + ordinary and extraordinary depreciation - revaluation + loss (- profit) on disposals of fixed assets ((increase from 1 Jan. to 31 Dec. for item 421+...+445) + post 229+282+321(part)-311+281-271) ¹ |
| Change in working capital | = | Change in the difference between current assets and short-term liabilities (increase from 1 Jan. to 31 Dec. for item 401+...+415-501-...-516) |

¹ Item 321 is included only for the enterprises who have not transferred the amount to the fixed assets tax reserves (under the group Conditional tax-free allocations in the balance sheet).

General remarks

The average figures refer to the total of items at 1 Jan. and 31 Dec. divided by 2.
For more details on the items of the questionnaire, see annex 3.

Relations

$B=C+(C-G)\cdot H$ $C=D+E+F$ $D=I\cdot K$ $E=J\cdot(1-K)$ $I=P\cdot Q$ $P=100-(L+M+N+O)$ $Q=1/(1/R+1/S)$

**NÆRINGSGRUPPERING PÅ ENGELSK. INNDELING I KONKURRANSETYPER
INDUSTRY GROUPS IN ENGLISH. SPECIFICATION BY COMPETITIVE TYPE**

| Næringsgruppering Industry groups | Konkurransetype ¹ Competitive type ¹ | Næringsgruppering | Konkurransetype |
|--|--|-------------------|---|
| 22,81021 OIL AND GAS ACTIVITY | | | |
| 22 | | 322 | Wearing apparel, except footwear |
| | | 3221 | Outer garments of textiles and plastics |
| 81021 | | 323 | Leather and leather products, except wearing apparel |
| | | 3233 | Luggage, bags etc. |
| | | 324 | Footwear |
| 21,23,29,3 MINING AND MANUFACTURING | | | |
| 21,23,29 | UK | 33 | Wood and wood products, including furniture |
| | | 331 | Wood and wood products, except furniture |
| 21 | | 3311 | Lumber and other building materials of wood |
| 23 | | 332 | Furniture and fixtures |
| 29 | | 3321 | Furniture |
| | | 3322 | Fixtures |
| 3 | | 34 | Paper and paper products, printing and publishing |
| 31 | S | 341 | Paper and paper products |
| 311-2 | | 3411 | Pulp, paper and paperboard |
| 3111 | | 3412 | Containers and boxes of paper and paperboard |
| 3112 | | 3419 | Paper and paperboard articles not elsewhere classified |
| 3114 | | 342 | Printing, publishing and allied industries |
| 3115 | | 3421 | Printing and bookbinding |
| 3116 | | 3422 | Publishing |
| 3117 | | 35 | Chemicals and chemical petroleum, coal, rubber and plastic products |
| 3119 | | 351 | Industrial chemicals |
| 3121 | | 3511 | Basic industrial chemicals, except fertilizers |
| 3122 | | 3512 | Fertilizers and pesticides |
| 313-4 | | 3513 | Synthetic resins, plastic materials and man-made fibres |
| 3133 | | 352 | Other chemical products |
| 3134 | | 3521 | Paints, varnishes and lacquers |
| 314 | | 3522 | Drugs and medicines |
| | | 3523 | Soap and cleaning preparations, perfumes, cosmetics and other toilet preparations |
| 32 | HK | 3529 | Chemical products not elsewhere classified |
| 321 | | | |
| 3211 | | | |
| 3212 | | | |
| 3213 | | | |
| 3215 | | | |
| 3219 | | | |

¹ Konkurransetyper for bergverksdrift og industri:
S for skjermede næringer
UK for utekonkurrerende næringer
HK for hjemmekonkurrerende næringer

¹ Competitive types for mining and manufacturing:
S for sheltered groups
UK for export-competing groups
HK for import-competing groups

| Næringsgruppering | Konkurransetype | Næringsgruppering | Næringsgruppering |
|-------------------|-----------------|-------------------|---|
| 354 | | HK | 611-3 |
| 355 | | HK | WHOLESALE TRADE EXCLUDING COMMISSION BROKING |
| 356 | | HK | 611 |
| 36 | | HK | 6111 |
| 361 | | | 61111 |
| 362 | | | 61112 |
| 369 | | | 61113 |
| 3691 | | | 61114 |
| 3692 | | | 61115 |
| 3699 | | | 61116 |
| | | | 61119 |
| 37 | | UK | 6112 |
| 371 | | | 61121 |
| 372 | | | 61129 |
| 38 | | HK | 6113 |
| 381 | | | 61131 |
| 3811 | | | 61132 |
| 3812 | | | 61139 |
| 3813 | | | 6119 |
| 3819 | | | 61191 |
| 382 | | | 61192 |
| 3821 | | | 61199 |
| 3822 | | | 612 |
| 3824 | | | 6121 |
| 3825 | | | 61211 |
| 3829 | | | 61212 |
| 383 | | | 61213 |
| 3831 | | | 61214 |
| 3832 | | | 61219 |
| 3833 | | | 6122 |
| 3839 | | | 61221 |
| 384 | | | 61222 |
| 3841 | | | 61223 |
| 3842 | | | 61224 |
| 3843 | | | 61229 |
| 3844 | | | 6123 |
| 3845 | | | 61231 |
| 385 | | | 61232 |
| 3851 | | | 61233 |
| 3852 | | | 61234 |
| 39 | | HK | 61235 |
| 3901 | | | 61239 |
| 3903 | | | 613 |
| 3909 | | | |

Næringsgruppering

| | |
|-----------|--|
| 6131 | Motor vehicles |
| 6132 | Gasoline and fuel |
| 62 | RETAIL TRADE |
| 621 | Department stores |
| 6211 | Department stores with foods and beverages |
| 6212 | Department stores with wearing apparel and textile goods |
| 6219 | Department stores with other commodities |
| 622 | Food, beverages and tobacco |
| 6222 | Grocery goods |
| 6225 | Bakery products |
| 6226 | Tobacco, chocolate, fruit and ice-cream |
| 6229 | Food and beverages not elsewhere classified |
| 623 | Wearing apparel and textile goods |
| 6231 | Footwear |
| 6232 | Women's, men's and children's clothing |
| 6239 | Wearing apparel and textile goods not elsewhere classified |
| 624 | Furniture and furnishings except textile furnishings |
| 6241 | Furniture and carpets |

Næringsgruppering

| | |
|------|---|
| 6242 | Radio, television, lighting equipment and electrical household appliances |
| 6249 | Other furnishings |
| 625 | Hardware, kitchen utensils, glass, earthenware, paints and painting articles and sporting equipment |
| 6251 | Hardware, kitchen utensils, glass and earthenware |
| 6252 | Paints, lacquers, wallpaper and floor covering |
| 6253 | Sporting equipment |
| 626 | Watches, optical goods, musical instruments, gold and silver ware and photographic goods |
| 6261 | Watches and optical goods |
| 6262 | Musical instruments, notes, records, tape and video cassettes |
| 6263 | Gold and silver ware |
| 6264 | Photographic goods |
| 627 | Motor vehicles and gasoline |
| 6271 | Motor vehicles, parts and accessories |
| 6272 | Gasoline and lubricating oils |
| 629 | Other retailing |
| 6291 | Books and stationery |
| 6293 | Cosmetics |
| 6294 | Flowers and plants |
| 6299 | Commodities not elsewhere classified |

Tidligere utkommet på emneområdet
Previously issued on the subject

Regnskapsstatistikk Industri og varehandel *Statistics of Accounts Manufacturing, Wholesale and Retail Trade*

| | | |
|---|-----|------|
| B | 873 | 1987 |
| B | 924 | 1988 |
| B | 967 | 1989 |
| C | 21 | 1990 |

Regnskapsstatistikk Oljeutvinning, bergverksdrift og industri *Statistics of Accounts Oil Extraction, Mining and Manufacturing*

| | | |
|---|-----|------|
| B | 381 | 1981 |
| B | 440 | 1982 |
| B | 520 | 1983 |
| B | 600 | 1984 |
| B | 676 | 1985 |
| B | 757 | 1986 |

Regnskapsstatistikk Bergverksdrift og industri *Statistics of Accounts Mining and Manufacturing*

| | | |
|---|-----|------|
| A | 326 | 1967 |
| A | 358 | 1968 |
| A | 386 | 1969 |
| A | 460 | 1970 |
| A | 533 | 1971 |
| A | 621 | 1972 |
| A | 686 | 1973 |
| A | 764 | 1974 |
| A | 844 | 1975 |
| A | 941 | 1976 |
| B | 72 | 1977 |
| B | 121 | 1978 |
| B | 177 | 1979 |
| B | 256 | 1980 |

Rentabilitet og kapitalstruktur i store industriforetak *Profit Rates and Composition of Assets and Liabilities for Large Manufacturing Enterprises SA 3 (1968-1970)*

Regnskapsanalyse Industri og engroshandel *Accounting Analysis Manufacturing and Wholesale Trade SA 12 (1970-1972)*

Regnskapsstatistikk Engroshandel *Statistics of Accounts Wholesale Trade*

| | | |
|---|-----|------|
| A | 534 | 1971 |
| A | 620 | 1972 |
| A | 685 | 1973 |
| A | 763 | 1974 |
| A | 845 | 1975 |
| A | 940 | 1976 |
| B | 71 | 1977 |
| B | 113 | 1978 |
| B | 176 | 1979 |
| B | 257 | 1980 |
| B | 382 | 1981 |
| B | 441 | 1982 |
| B | 521 | 1983 |
| B | 601 | 1984 |
| B | 675 | 1985 |
| B | 758 | 1986 |

Regnskapsstatistikk Detaljhandel *Statistics of Accounts Retail Trade*

| | | |
|---|-----|-----------|
| B | 422 | 1981 |
| B | 554 | 1982-1983 |
| B | 606 | 1984 |
| B | 688 | 1985 |
| B | 770 | 1986 |

Prisnivåjusterte regnskaper Bergverksdrift og industri *Price-Level Accounting Mining and Manufacturing ART 103 (1975)*

Regnskapsanalyse Dagligvarehandel *Accounting Analysis Grocery Trade SA 41 (1976)*

Publikasjoner sendt ut fra Statistisk sentralbyrå etter 1. januar 1992.

Emneinndelt oversikt

Publications issued by the Central Bureau of Statistics since 1 January 1992.

Survey arranged by subject matter

- 0. Generelle emner *General subject matters***
- Statistisk årbok 1992 *Statistical Yearbook*. 1992-494s. (NOS C; 32) 95 kr
ISBN 82-537-3687-8 ISSN 0377-8908
- 1. Naturressurser og naturmiljø *Natural resources and environment***
- 10. Ressurs- og miljøregnskap *Resource and environment accounts***
- Bomiljø og ulikhet Omfordeling og endring av miljøproblemer på bostedet/Anders Barstad (RAPP; 93/7) Under utgivelse
- Klima, økonomi og tiltak (KLØKT)/Knut Moum (red.). 1992-97s. (RAPP; 92/3) 90 kr
ISBN 82-537-3647-9 ISSN 0332-8422
- Miljøkostnader i makroperspektiv/Anne Brendemoen, Solveig Glomsrød og Morten Aaserud. 1992-46s. (RAPP; 92/17) 75 kr
ISBN 82-537-3684-3 ISSN 0332-8422
- Naturressurser og miljø 1991 Energi, luft, fisk, skog, jordbruk, kommunale avløp, avfall, miljøindikatorer Ressursregnskap og analyser. 1992-154s. (RAPP; 92/1) 100 kr
ISBN 82-537-3651-7 ISSN 0332-8422
- Naturressurser og miljø 1992 Energi, luft, fisk, skog, jordbruk, kommunale avløp, avfall Ressursregnskap og analyser (RAPP; 93/1) Under utgivelse
- Natural Resources and the Environment 1991. 1992-159s. (RAPP; 92/1A) 100 kr
ISBN 82-537-3668-1 ISSN 0332-8422
- Natural Resources and the Environment 1992 (RAPP; 93/1A) Under utgivelse
- 12. Energi *Energy***
- Ressursbruk og produksjon i kraftsektoren/Tor Arnt Johnsen. 1992-35s. (RAPP; 92/20) 75 kr
ISBN 82-537-3696-7 ISSN 0332-8422
- 19. Andre ressurs- og miljøemner *Other subject matters related to resources and environment***
- Avfallsstatistikk Prøveundersøkelse for kommunalt avfall og gjenvinning/Astrid Busengdal og Ole O. Moss. 1992-37s. (RAPP; 92/25) 75 kr
ISBN 82-537-3782-3 ISSN 0332-8422
- Faktoreterspørsel i transportproduserende sektor/Anne Brendemoen. 1993-49s. (RAPP; 93/2) 75 kr ISBN 82-537-3814-5
ISSN 0332-8422
- 2. Sosiodemografiske emner *Socio-demographic subject matters***
- 20. Generelle sosiodemografiske emner *General sociodemographic subject matters***
- Levekårsundersøkelsen 1991 *Survey of Level of Living*. 1992-226s. (NOS C; 43) 105 kr
ISBN 82-537-3735-1 ISSN 0800-7233
- 21. Befolkning *Population***
- Befolkningsstatistikk 1992 Hefte I Endringstal for kommunar 1990-1992 *Population Statistics 1992 Volume I Population Changes in Municipalities*. 1992-53s. (NOS C; 26) 65 kr
ISBN 82-537-3670-3 ISSN 0801-6682
- Befolkningsstatistikk 1993 Hefte I Endringstal for kommunar 1991-1993 *Population Statistics 1993 Volume I Population Changes in Municipalities*. (NOS C; 77) Under utgivelse
- Befolkningsstatistikk 1992 Hefte II Folkemengd 1. januar *Population Statistics 1992 Volume II Population 1 January*. 1992-145s. (NOS C; 40) 75 kr
ISBN 82-537-3730-0 ISSN 0801-6690
- Befolkningsstatistikk 1991 Hefte III Oversikt *Population Statistics Volume III Survey*. 1991-143s. (NOS B; 988) 70 kr
ISBN 82-537-3582-0 ISSN 0801-6704

- Giftermål og barn - bedre sent enn aldri?/Svein Blom, Turid Noack og Lars Østby. 1993-167s. (SØS; 81) 115 kr
ISBN 82-537-3808-0 ISSN 0801-3845
- Befolkningsstatistikk 1992 Hefte III Oversikt
Population Statistics Volume III Survey (NOS C; 58) Under utgivelse
- Flytting og utdanning 1986-1989 Noen hovedresultater fra en undersøkelse av innenlandske flyttinger på landsnivå og utdanning/Lasse Sigbjørn Stambøl. 1992-73s. (RAPP; 92/15) 90 kr ISBN 82-537-3682-7
ISSN 0332-8422
- 22. Helseforhold og helsetjeneste *Health conditions and health services***
- Dødsårsaker 1990 *Causes of Death*. 1992-172s. (NOS C; 15) 85 kr
ISBN 82-537-3642-8 ISSN 0550-032X
- Dødsårsaker 1991 *Causes of Death*. (NOS C; 79) Under utgivelse
- Dødelighet ved ulykker 1956-1988/Finn Gjertsen. 1992-127s. (RAPP; 92/8) 100 kr ISBN 82-537-3652-5
ISSN 0332-8422
- Helseinstitusjoner 1990 *Health Institutions*. 1992-106s. (NOS C; 13) 70 kr
ISBN 82-537-3632-0 ISSN 0333-3701
- Helsestatistikk 1990 *Health Statistics*. 1992-108s. (NOS C; 25) 75 kr
ISBN 82-537-3636-3 ISSN 0332-7906
- Helsestatistikk 1991 *Health Statistics* (NOS C; 74) Under utgivelse
- Kommunehelsetjenesten 1991 *Municipal Health Service*. 1993-57s. (NOS C; 66) 65 kr
ISBN 82-537-3815-3 ISSN 0804-1458
- Kommunehelsetjenesten Årsstatistikk for 1990. 1992-56s. (RAPP; 92/9) 90 kr
ISBN 82-537-3653-3 ISSN 0332-8422
- Pasientstatistikk 1991. 1992-76s. (RAPP; 92/24) 90 kr ISBN 82-537-3780-7
ISSN 0332-8422
- 23. Utdanning og skolevesen *Education and educational institutions***
- Utdanningsstatistikk Grunnskolar 1. september 1991 *Educational Statistics Primary and Lower Secondary Schools 1 September 1991*. 1992-104s. (NOS C; 29) 75 kr
ISBN 82-537-3679-7 ISSN 0332-804X
- Utdanningsstatistikk Universiteter og høgschooler 1. oktober 1990 *Educational Statistics Universities and Colleges 1 October 1990*. 1992-124s. (NOS C; 42) 75 kr
ISBN 82-537-3732-7 ISSN 0300-5631
- Utdanningsstatistikk Videregående skoler 1. oktober 1990 *Educational Statistics Upper Secondary Schools 1 October 1990*. 1993-103s. (NOS C; 47) 65 kr
ISBN 82-537-3743-2 ISSN 0332-8031
- Utdanningsstatistikk Videregående skoler 1. oktober 1991 *Educational Statistics Upper Secondary Schools 1 October 1991* (NOS C; 72) Under utgivelse
- 24. Kulturelle forhold, generell tidsbruk, ferie og fritid *Culture, time use, holidays and leisure***
- Døgnet rundt Tidsbruk og tidsorganisering 1970-90 Tidsnyttingsundersøkelsene/Gustav Haraldsen og Hege Kitterød. 1992-185s. (SØS; 76) 189 kr ISBN 82-537-3639-8
ISSN 0801-3845
- Feriereiser 1991/92/Odd Frank Vaage. 1993-44s. (RAPP; 93/8) 75 kr
ISBN 82-537-3831-5 ISSN 0332-8422
- Mediebruk 1992/Odd Frank Vaage (RAPP; 93/13) Under utgivelse
- Tidsbruk og tidsorganisering 1970-90 *The Time Budget Surveys*. 1992-232s. (NOS C; 10) 105 kr ISBN 82-537-3637-1
- 25. Sosiale forhold og sosialvesen *Social conditions and social services***
- Barnehager og tilbud til 6-åringer i skolen 1991 *Child Care Institutions and Educational Programmes for 6 Year Olds*. 1992-73s. (NOS C; 53) 65 kr ISBN 82-537-3773-4
ISSN 0803-4664

- Folketrygden Utviklingen fra 1967 til 1990/Else Helena Flittig. 1992-52s. (RAPP; 92/14) 90 kr ISBN 82-537-3675-4 ISSN 0332-8422
- Pleie- og omsorgstjenesten i kommunene 1989/Jon Holmøy. 1993-136s. (RAPP; 93/3) 100 kr ISBN 82-537-3811-0 ISSN 0332-8422
- Sosialstatistikk 1990 *Social Statistics*. 1992-91s. (NOS C; 16) 65 kr ISBN 82-537-3643-6 ISSN 0333-2055
- Sosialstatistikk 1991 *Social Statistics*. 1993-83s. (NOS C; 64) 65 kr ISBN 82-537-3812-9 ISSN 0333-2055
- Trygdestatistikk Alderspensionister 1988-1990 *National Insurance Old Age Pensioners*. 1992-93s. (NOS C; 22) 75 kr ISBN 82-537-3662-2 ISSN 0800-4064
- Trygdestatistikk Enslige forsørgere 1988-1990 *National Insurance Single Parents*. 1992-84s. (NOS C; 18) 65 kr ISBN 82-537-3649-5 ISSN 0800-4064
- 26. Rettsforhold og rettsvesen *The law and legal institutions***
- Kriminalstatistikk 1990 *Criminal Statistics*. 1992-151s. (NOS C; 2) 80 kr ISBN 82-537-3606-1 ISSN 0333-3914
- Kriminalstatistikk 1991 *Criminal Statistics* (NOS C; 73) Under utgivelse
- 27. Levekår *Level of living***
- Økonomiske levekår for barnefamilier og eldre 1970-1986/Jan Lyngstad. 1992-80s. (RAPP; 92/11) 90 kr ISBN 82-537-3660-6 ISSN 0332-8422
- 3. Sosioøkonomiske emner *Socioeconomic subject matters***
- 30. Generelle sosioøkonomiske emner *General socioeconomic subject matters***
- Arbeidsmiljø 1989 *Working Conditions*. 1992-120s. (NOS C; 9) 75 kr ISBN 82-537-3628-2
- 31. Folketellinger *Population censuses***
- Folke- og bolig telling 1990 Dokumentasjon av kodeopplegget i Folke- og bolig telling 1990/ Ida Skogvoll. 1992-27s. (RAPP; 92/19) 75 kr ISBN 82-537-3695-9 ISSN 0332-8422
- Folke- og bolig telling 1990 Dokumentasjon av de statistiske metodene/Magnar Lillegård. 1993-48s. (RAPP; 93/4) 90 kr ISBN 82-537-3818-8 ISSN 0332-8422
- Folke- og bolig telling 1990 Dokumentasjon av kontroll- og opprettingsregler for skjemakjennemerker/Ida Skogvoll. 1992-48s. (RAPP; 92/18) 75 kr ISBN 82-537-3694-0 ISSN 0332-8422
- Informasjonen om Folke- og bolig telling 1990 i massemediene/Liv Argel. 1992-68s. (RAPP; 92/6) 90 kr ISBN 82-537-3645-2 ISSN 0332-8422
- 32. Arbeidskraft *Labour***
- Arbeidsmarkedstatistikk 1991 *Labour Market Statistics*. 1992-196s. (NOS C; 20) 85 kr ISBN 82-537-3659-2 ISSN 0078-1878
- 33. Lønn *Wages and salaries***
- Lønnsstatistikk 1991 *Wage Statistics*. 1992-143 s. (NOS C; 46) 75 kr ISBN 82-537-3741-6 ISSN 0078-1916
- Lønnstilling for arbeidere i oljeutvinning, bergverksdrift og industri 3. kvartal 1990 *Wage Census for Workers in Oil Extraction, Mining and Manufacturing 3rd Quarter*. 1991-145s. (NOS C; 6) 80 kr ISBN 82-537-3623-1 ISSN 0803-6012
- 34. Personlig inntekt og formue *Personal income and property***
- Familiesituasjon og økonomi En sammenlikning av husholdningers levestandard/Arne S. Andersen. 1992-70s. (RAPP; 91/19) 80 kr ISBN 82-537-3627-4 ISSN 0332-8422
- Inntekts- og formuesstatistikk 1982, 1984-1990 *Income and Property Statistics* (NOS C; 70) Under utgivelse
- Personlig inntekt, formue og skatt 1980-1989 Rapport fra registerbasert skattestatistikk/Børge Strand. 1992-50s. (RAPP; 91/18) 60 kr ISBN 82-537-3618-5 ISSN 0332-8422
- 35. Personlig forbruk *Personal consumption***
- Forbruksundersøkelse 1989-1991 *Survey of Consumer Expenditure* (NOS C; 65) Under utgivelse

39. Andre sosioøkonomiske emner
Other sociodemocratic matters

Framskrivning av arbeidsstyrke og utdanning
Mikrosimuleringsmodellen MOSART 1/Leif
Andreassen, Truls Andreassen, Dennis
Fredriksen, Gina Spurkland og Yngve Vogt
(RAPP; 93/6) Under utgivelse

4. Næringsøkonomiske emner
Industrial subject matters

40. Generelle næringsøkonomiske emner
General industrial subject matters

Regnskapsstatistikk 1990 Industri og
varehandel *Statistics of Accounts*
Manufacturing, Wholesale and Retail Trade.
1992-145s. (NOS C; 21) 75 kr
ISBN 82-537-3661-4 ISSN 0802-684X

Regnskapsstatistikk 1991 Industri og
varehandel *Statistics of Accounts*
Manufacturing, Wholesale and Retail Trade
(NOS C; 80) Under utgivelse

41. Jordbruk, skogbruk, jakt, fiske og fangst
Agriculture, forestry, hunting, fishing,
sealing and whaling

Fiske og oppdrett av laks mv. 1990 *Fishing*
and Rearing of Salmon etc. 1992-86s.
(NOS C; 56) 65 kr ISBN 82-537-3779-3
ISSN 0801-8197

Fiskeristatistikk 1989-1990 *Fishery Statistics.*
1992-145s. (NOS C; 4) 75 kr
ISBN 82-537-3621-5 ISSN 0801-8197

Jaktstatistikk 1991 *Hunting Statistics.*
1992-57s. (NOS C; 41) 65 kr
ISBN 82-537-3731-9 ISSN 0550-0400

Jordbruksstatistikk 1990 *Agricultural*
Statistics. 1992-136s. (NOS C; 1) 80 kr
ISBN 82-537-3602-9 ISSN 0078-1894

Jordbruksstatistikk 1991 *Agricultural*
Statistics. (NOS C; 71) Under utgivelse

Landbruksteljing 1989 Hefte I Eigedomar -
Arealressursar *Census of Agriculture and*
Forestry Volume I Properties - Area
Resources. 1992-161s. (NOS C; 23) 85 kr
ISBN 82-537-3663-0

Landbruksteljing 1989 Hefte II Alder -
Inntekt - Sysselsetjing - Fagutdanning *Census*
of Agriculture and Forestry Volume II Age -
Income - Employment - Vocational Training.
1992-117s. (NOS C; 12) 70 kr
ISBN 82-537-3631-2

Landbruksteljing 1989 Hefte III Inves-
teringar - Maskinar - Bygningar *Census of*
Agriculture and Forestry Volume III
Investments - Machines - Buildings.
1992-108s. (NOS C; 52) 75 kr
ISBN 82-537-3772-6

Landbruksteljing 1989 Hefte IV Jordbruk
Census of Agriculture and Forestry Volume
IV Agriculture - Area Utilization. 1992-143s.
(NOS C; 24) 85 kr ISBN 82-537-3664-9

Landbruksteljing 1989 Hefte V Husdyr
Census of Agriculture and Forestry Volume V
Livestock. 1992-95s. (NOS C; 30) 75 kr
ISBN 82-537-3680-0

Landbruksteljing 1989 Hefte VI Hagebruk
Census of Agriculture and Forestry Volume
VI Horticulture. 1992-155s. (NOS C; 55)
85 kr ISBN 82-537-3777-7

Landbruksteljing 1989 Hefte VII Skogbruk -
Utmarksressursar *Census of Agriculture and*
Forestry 1989 Volume VII Forestry -
Outfield Resources. 1992-130s. (NOS C; 5)
70 kr ISBN 82-537-3622-3

Resultatkontroll jordbruk 1992 (RAPP; 93/12)
Under utgivelse

Skogavvirkning 1990/91 *Roundwood Cut.*
1992-58s. (NOS C; 44) 65 kr
ISBN 82-537-3739-4 ISSN 0800-3637

Skogstatistikk 1990 *Forestry Statistics.*
1992-131s. (NOS C; 17) 75 kr
ISBN 82-537-3648-7 ISSN 0468-8155

Skogstatistikk 1991 *Forestry Statistics.*
1993-107s. (NOS C; 59) 75 kr
ISBN 82-537-3796-3 ISSN 0468-8155

Totalregnskap for fiske- og fangstnæringen
1986-1989. 1992-34s. (RAPP; 92/4) 75 kr
ISBN 82-537-3633-9 ISSN 0332-8422

Veterinærstatistikk 1990 *Veterinary Statistics.*
1992-92s. (NOS C; 31) 65 kr
ISBN 82-537-3681-9 ISSN 0303-6561

42. Oljeutvinning, bergverk, industri og kraftforsyning *Oil extraction, mining and quarrying, manufacturing, electricity and gas supply*

Elektrisitetsstatistikk 1990 *Electricity Statistics*. 1992-96s. (NOS C; 34) 65 kr
ISBN 82-537-3690-8 ISSN 0333-3799

Energistatistikk 1991 *Energy Statistics*. 1992-87s. (NOS C; 50) 65 kr
ISBN 82-537-3748-3 ISSN 0333-371X

Energibruk i husholdningene
Energiundersøkelsen 1990/Arne Ljones, Runa Nesbakken, Svein Sandbakken og Asbjørn Aaheim. 1992-106s. (RAPP; 92/2) 90 kr
ISBN 82-537-3629-0 ISSN 0332-8422

Energiforbruk til oppvarmingsformål i husholdningene/Runa Nesbakken (RAPP; 93/10) Under utgivelse

Industristatistikk 1990 Næringstall
Manufacturing Statistics 1990 Industrial Figures. 1992-123s. (NOS C; 36) 75 kr
ISBN 82-537-3692-4 ISSN 0800-580x

Olje- og gassvirksomhet 3. kvartal 1991
Statistikk og analyse *Oil and Gas Activity 3rd Quarter 1991 Statistics and Analysis*. 1991-73s. (NOS C; 3) 60 kr
ISBN 82-537-3619-3 ISSN 0802-0477

Olje- og gassvirksomhet 4. kvartal 1991
Statistikk og analyse *Oil and Gas Activity 4th Quarter 1991 Statistics and Analysis*. 1992-64s. (NOS C; 19) 55 kr ISBN 82-537-3657-6
ISSN 0802-0477

Olje- og gassvirksomhet 1. kvartal 1992
Statistikk og analyse *Oil and Gas Activity 1st Quarter 1992 Statistics and Analysis*. 1992-73s. (NOS C; 33) 55 kr
ISBN 82-537-3688-6 ISSN 0802-0477

Olje- og gassvirksomhet 2. kvartal 1992
Statistikk og analyse *Oil and Gas Activity 2nd Quarter 1992 Statistics and Analysis*. 1992-66s. (NOS C; 49) 55 kr ISBN 82-537-3747-5
ISSN 0802-0477

Olje- og gassvirksomhet 3. kvartal 1992
Statistikk og analyse *Oil and Gas Activity 3rd Quarter 1992 Statistics and Analysis*. 1992-119s. (NOS C; 61) 55 kr
ISBN 82-537-3806-4 ISSN 0802-0477

Olje- og gassvirksomhet 4. kvartal 1992
Statistikk og analyse *Oil and Gas Activity 4th Quarter 1992 Statistics and Analysis*. 1993-67s. (NOS C; 76) 55 kr
ISBN 82-537-3847-1 ISSN 0802-0477

43. Bygge- og anleggsvirksomhet *Building and construction*

Byggearealstatistikk 1991 *Building Statistics*. 1992-70s. (NOS C; 28) 65 kr
ISBN 82-537-3678-9 ISSN 0550-7162

Byggearealstatistikk 1992 *Building Statistics*. (NOS C; 78) Under utgivelse

Byggearealstatistikk 3. kvartal 1991. 1991-55s. (NOS C; 14) 50 kr
ISBN 82-537-3634-7 ISSN 0550-7162

Byggearealstatistikk 4. kvartal 1991. 1992-55s. (NOS C; 27) 55 kr
ISBN 82-537-3671-1 ISSN 0550-7162

Byggearealstatistikk 1. kvartal 1992. 1992-52s. (NOS C; 38) 55 kr
ISBN 82-537-3697-5 ISSN 0550-7162

Byggearealstatistikk 2. kvartal 1992. 1992-52s. (NOS C; 51) 55 kr
ISBN 82-537-3769-6 ISSN 0550-7162

Byggearealstatistikk 3. kvartal 1992. 1992-52s. (NOS C; 62) 55 kr ISBN 82-537-3809-9
ISSN 0550-7162

Byggearealstatistikk 4. kvartal 1992. 1993-52s. (NOS C; 75) 55 kr
ISBN 82-537-3846-3 ISSN 0550-7162

Bygge- og anleggsstatistikk 1990 *Construction Statistics*. 1992-81s. (NOS C; 37) 65 kr
ISBN 82-537-3693-2 ISSN 0550-029X

Prisindeks for ny enebolig/Kurt Åge Wass. 1992-43s. (RAPP; 92/21) 75 kr
ISBN 82-537-3734-3 ISSN 0332-8422

44. Utenrikshandel *External trade*

Commodity List Edition in English of Statistisk varefortegnelse for Utenrikshandelen 1992 *Supplement to Monthly Bulletin of External Trade 1992 and External Trade 1992*. 1992-141s. (NOS C; 8)
ISBN 82-537-3626-6 ISSN 0333-2896

- Statistisk varefortegnelse for utenrikshandelen 1992 Tillegg til Månedstatistikk over utenrikshandelen 1992 og Utenrikshandel 1992. 1992-172s. (NOS C; 7) ISBN 82-537-3625-8 ISSN 0800-904X
- Commodity List Edition in English of Statistisk varefortegnelse for Utenrikshandelen 1993 *Supplement to Monthly Bulletin of External Trade 1993 and External Trade 1993*. 1993-136s. (NOS C; 69) 85 kr ISBN 82-537-3824-2 ISSN 0333-2896
- Statistisk varefortegnelse for utenrikshandelen 1993 Tillegg til Månedstatistikk over utenrikshandelen 1993 og Utenrikshandel 1993. 1993-180s. (NOS C; 68) 85 kr ISBN 82-537-3823-4 ISSN 0800-904X
- Utenrikshandel 1991 *External Trade*. 1992-375s. (NOS C; 35) 125 kr ISBN 82-537-3691-6 ISSN 0802-9571
- 46. Samferdsel og reiseliv *Transport, communication and tourism***
- Hotelløkonomi og overnattinger En analyse av sammenhengen mellom hotellenes lønnsomhet og kapasitetsutnyttning mv./Tom Granseth. 1992-53s. (RAPP; 92/5) 90 kr ISBN 82-537-3635-5 ISSN 0332-8422
- Reiselivsstatistikk 1991 *Statistics on Travel*. 1993-129s. (NOS C; 63) 75 kr ISBN 82-537-3810-2 ISSN 0333-208X
- Samferdselsstatistikk 1990 *Transport and Communication Statistics*. 1992-201s. (NOS B; 977) 80 kr ISBN 82-537-3569-3 ISSN 0468-8147
- Samferdselsstatistikk 1991 *Transport and Communication Statistics*. 1993-176s. (NOS C; 67) 85 kr ISBN 82-537-3822-6 ISSN 0468-8147
- Sjøfart 1991 *Maritime Statistics*. 1992-142s. (NOS C; 45) 75 kr ISBN 82-537-3740-8 ISSN 0800-9848
- Veitrafikkulykker 1991 *Road Traffic Accidents*. 1992-106s. (NOS C; 39) 75 kr ISBN 82-537-3729-7 ISSN 0468-8198
- 47. Tjenesteyting *Services***
- Forretningsmessig tjenesteyting 1990 *Business Services*. 1992-73s. (NOS C; 48) 65 kr ISBN 82-537-3744-0 ISSN 0800-4056
- 5. Samfunnsøkonomiske emner *General economic subject matters***
- 50. Nasjonalregnskap og andre generelle samfunnsøkonomiske emner *National accounts and other general economic subject matters***
- Kryssløpsdata og kryssløpsanalyse 1970-1990/ Nils Øyvind Mæhle. 1993-230s. (RAPP; 92/26) 140 kr ISBN 82-537-3783-1 ISSN 0332-8422
- Kvartalsvis nasjonalregnskap 1978-1990 *Quarterly National Accounts*. 1992-206s. (NOS B; 997) 105 kr ISBN 82-537-3597-9 ISSN 0800-9783
- 51. Offentlig forvaltning *Public administration***
- Avskrivningsregler og leiepriser for kapital 1981-1992/Karl Ove Aarbu. 1993-50s. (RAPP; 92/30) 75 kr ISBN 82-537-3807-2 ISSN 0332-8422
- De offentlige sektorers finanser 1986-1991 *Public Sector Finances*. 1992-144s. (NOS C; 54) 85 kr ISBN 82-537-3776-9 ISSN 0550-0508
- Historiske brukerpriser på realkapital/ Erling Holmøy, Bodil M. Larsen og Haakon Vennemo. 1993-63s. (RAPP; 93/9) 90 kr ISBN 82-537-3832-3 ISSN 0332-8422
- Offentlig forvaltning i Norge. 1992-72s. (RAPP; 92/13) 90 kr ISBN 82-537-3674-6 ISSN 0332-8422
- Selskapsbeskatning Analyse og statistikk/ Terje Erstad og Per Morten Holt. 1992-118s. (RAPP; 92/27) 100 kr ISBN 82-537-3786-6 ISSN 0332-8422
- Skatter og overføringer til private Historisk oversikt over satser mv. Årene 1975-1992. 1992-70s. (RAPP; 92/23) 90 kr ISBN 82-537-3778-5 ISSN 0332-8422
- Struktur tall for kommunenes økonomi 1990 *Structural Data from the Municipal Accounts*. 1992-160s. (NOS C; 11) 80 kr ISBN 82-537-3630-4 ISSN 0333-3809

59. Andre samfunnsøkonomiske emner *Other general economic subject matters*

Consumer Demand in MODAG and KVARTS/Knut A. Magnussen and Terje Skjerpen. 1992-73s. (RAPP; 92/22) 90 kr ISBN 82-537-3774-2 ISSN 0332-8422

Estimering av dynamiske utgiftssystemer med feiljusteringsmekanismer/Terje Skjerpen og Anders Rygh Swensen. 1992-60s. (RAPP; 92/28) 90 kr ISBN 82-537-3792-0 ISSN 0332-8422

En økonometrisk analyse av lønnsdannelsen i Norge/Audun Langørgen. 1993-48s. (RAPP; 93/5) 100 kr ISBN 82-537-3819-6 ISSN 0332-8422

Samfunnsøkonomiske virkninger av et EF-tilpasset jordbruk/Ådne Cappelen, Tor Skoglund og Erik Storm. 1992-51s. (RAPP; 92/7) 75 kr ISBN 82-537-3650-9 ISSN 0332-8422

Typehusholdsmodellen ODIN. 1993-34s. (RAPP; 92/29) 75 kr ISBN 82-537-3797-1 ISSN 0332-8422

Vekst og produktivitet i Norge 1971-1990/Bodil M. Larsen. 1993-44s. (RAPP; 93/11) 75 kr ISBN 82-537-3837-4 ISSN 0332-8422

6. Samfunnsorganisatoriske emner *Subject matters related to social organisation*

62. Politiske emner *Politics*

Fylkestingsvalget 1991 *County Council Elections*. 1993-129s. (NOS C; 60) 75 kr ISBN 82-537-3804-8 ISSN 0800-9856

Kommunestyrevalget 1991 *Municipal Council Elections*. 1993-155s. (NOS C; 57) 85 kr ISBN 82-537-3793-9 ISSN 0332-8023

Utviklingshjelp til offisiell statistikk i Bangladesh/Petter Jakob Bjerve. 1992-22s. (RAPP; 92/16) 75 kr ISBN 82-537-3683-5 ISSN 0332-8422

Utkommet i serien Standarder for norsk statistikk (SNS)
Issued in the series Standards for Norwegian Statistics (SNS)

- | | |
|--|--|
| <p>Nr. 1 Kontoplanen i nasjonalregnskapet. Ajourført mai 1989 <i>Accounting System of the National Accounts. Updated May 1989.</i> 1989-95s. 45 kr ISBN 82-537-2792-5</p> <p>" 2 Standard for næringsgruppering <i>Standard Industrial Classification.</i> 1983-49s. 35 kr ISBN 82-537-1891-8</p> <p>" 3 Standard for handelsområder Etter kommuneinndelingen pr. 1. januar 1989. 1989-39s. 35 kr ISBN 82-537-2806-9</p> <p>" 4 Standard for kommuneklassifisering <i>Standard Classification of Municipalities.</i> 1985-46s. 20 kr ISBN 82-537-2212-5</p> <p>" 5 Standard for inndeling etter sosioøkonomisk status <i>Standard Classification of Socioeconomic Status.</i> 1984-32s. 12 kr ISBN 82-537-2073-4</p> | <p>Nr. 6 Klassifikasjon av sykdommer, skader og dødsårsaker Norsk utgave av <i>International Classification of Diseases, Ninth Revision (ICD-9).</i> Systematisk del. Revidert 1990. 1990-310s. 100 kr ISBN 82-537-2966-9 Stikkordregister. Opptrykk 1992. 1992-153s. 115 kr ISBN 82-537-2350-4</p> <p>" 7 Standard for utdanningsgruppering i offentlig norsk statistikk Revidert 1989 <i>Norwegian Standard Classification of Education Revised 1989.</i> 1989-161s. 60 kr ISBN 82-537-2793-3</p> <p>" 9 Internasjonal standard for varegruppering i statistikken over utenrikshandelen (SITC-Rev.3). 1989-96s. 55 kr ISBN 82-537-2741-0</p> |
|--|--|

Pris kr 75,00

Publikasjonen utgis i kommisjon hos Akademika - avdeling
for offentlige publikasjoner, Oslo, og er til salgs hos alle bokhandlere.

ISBN 82-537-3853-6
ISSN 0802-684X

