

NORGES OFFISIELLE STATISTIKK NOS C 92

# JAKTSTATISTIKK 1992

HUNTING STATISTICS 1992



***Til salgs hos:***

Akademika  
- avdeling for offentlige publikasjoner  
Møllergt. 17  
Postboks 8134 Dep  
0033 Oslo

Tlf.: 22 11 67 70  
Telefax: 22 42 05 51

NORGES OFFISIELLE STATISTIKK C 92



# JAKTSTATISTIKK

1992

HUNTING STATISTICS

1992

STATISTISK SENTRALBYRÅ  
OSLO-KONGSVINGER 1993

ISBN 82-537-3883-8  
ISSN 0550-0400

**EMNEGRUPPE**

41 Jordbruk, skogbruk, jakt, fiske og fangst

**EMNEORD**

Jaktutbytte

Jegere

Viltfondet

Viltskadeerstatninger

**OMSLAG**

Design: Strand & Lund A.S

Foto: Forside: Glårdalen. Bakside: Jan Thomassen

Trykk: Aasens Trykkerier A.S

Publikasjonen er trykt i Statistisk sentralbyrå

## Forord

Jaktstatistikk 1992 er i hovedsak utarbeidet etter de samme retningslinjer som forrige utgave.

Det meste av statistikken er tidligere - fra september 1992 til juli 1993 - publisert i Statistisk ukehefte (Ukens statistikk fra oktober 1992) og Regional Statistikk. Hovedtallene for jaktstatistikken vil dessuten bli tatt med i årspublikasjonen Skogstatistikk.

Tallene i tabellene gjelder dels kalenderår, dels jaktår (1. april - 31. mars).

Jaktstatistikken for 1992 er finansiert av Direktoratet for naturforvaltning.

Arbeidet med publikasjonen har vært ledet av konsulent Kristian Birkeland.

Statistisk sentralbyrå, Oslo/Kongsvinger,  
2. august 1993

## Preface

Hunting Statistics 1992 is principally drafted in the same way as the previous edition.

Most of the statistics have previously - from September 1992 to July 1993 - been published in the Weekly Bulletin of Statistics and in Regional Statistics. The principal findings from the hunting statistics will also be included in the annual publication Forestry Statistics.

The figures in the tables refer partly to the calendar year, partly to the hunting year (1 April - 31 March).

The Hunting Statistics 1992 has been worked out with financial support from the Directorate for Nature Management.

The publication has been prepared under the supervision of Mr. Kristian Birkeland.

Central Bureau of Statistics, Oslo/Kongsvinger,  
2 August 1993

**Svein Longva**

---

Sigurd Lianes

## Innhold

	Side
Figurregister .....	6
Tabellregister .....	6
Tekstdel	
1. Formål .....	8
2. Opplegg og gjennomføring .....	8
2.1. Viltfondet .....	8
2.2. Jegere .....	8
2.3. Sturviltjakt .....	8
2.4. Småviltjakt .....	9
2.5. Avgang av rovdyr .....	10
2.6. Viltskadeerstatninger .....	10
3. Noen hovedresultater .....	10
3.1. Jegerstatistikk .....	10
3.2. Sturviltjakt .....	10
3.3. Småviltjakt .....	11
Tekst på engelsk .....	12
Figurdel .....	15
Tabelldel .....	21
Utkomne publikasjoner	
Tidligere utkommet på emneområdet .....	48
Publikasjoner sendt ut fra Statistisk sentralbyrå etter 1. juli 1992. Emneinndelt oversikt	49
Utkommet i serien Standarder for norsk statistikk (SNS) .....	55

### Standardtegn i tabeller

.	Tall kan ikke forekomme
..	Oppgave mangler
...	Oppgave mangler foreløpig
:	Tall kan ikke offentliggjøres
-	Null
0	Mindre enn 0,5 av den brukte enheten
0,0	Mindre enn 0,05 av den brukte enheten

## Contents

	Page
Index of figures .....	7
Index of tables .....	7
Text	
1. Purpose .....	12
2. Survey design .....	12
2.1. The Game Preservation Fund .....	12
2.2. Hunters .....	12
2.3. Big game hunting .....	12
2.4. Small game hunting .....	13
2.5. Felled and perished predators .....	13
2.6. Compensation for damage caused by game .....	13
3. Some main results .....	13
3.1. Statistics on hunters .....	13
3.2. Big game hunting .....	14
3.3. Small game hunting .....	14
Figures .....	15
Tables .....	21
Publications	
Previously issued on the subject .....	48
Publications issued by the Central Bureau of Statistics since 1 July 1992. Survey arranged by subject matter .....	49
Issued in the series Standards for Norwegian Statistics (SNS) .....	55

### Explanation of Symbols in Tables

- . Category not applicable
- .. Data not available
- ... Data not yet available
- : Not for publication
- Nil
- 0 Less than 0.5 of unit employed
- 0,0 Less than 0.05 of unit employed

## Figurregister

	Side
1. Felt elg pr. 10 km <sup>2</sup> skog- og myrareal. 1992 .....	15
2. Kommuner med hjortejakt. 1992 .....	16
3. Kommuner med villreinjakt. 1992 .....	17
4. Storstiltjakt. Antall felte dyr. 1955-1992 .....	18
5. Felt elg etter alder og kjønn. Prosent. 1971-1992 .....	19
6. Felt elg etter alder og kjønn. Prosent. Fylke. 1992 .....	19
7. Beregnet utbytte av småviltjakta. 1973/74-1991/92. Mill. stk. ....	20
8. Løste jegeravgiftskort (vilttrygdavgiftskort). 1972/73-1992/93 .....	20

## Tabellregister

### Viltfondet

1. Viltfondets inntekter og utgifter. 1988-1992. Kr .....	21
---	----

### Jegere

2. Jegere som løste jegeravgiftskort. 1988/89-1992/93 .....	21
3. Jegere etter alder og kjønn. Mannlige jegere i prosent av mannlig befolkning i hver aldersgruppe. Personer som har bestått jegerprøve etter alder. 1992/93 .....	22
4. Jegere etter bostedsfylke. 1988/89-1992/93 .....	22

### Storstiltjakt

5. Jakt på elg, hjort, villrein og rådyr. 1952-1992 .....	23
6. Registrert irregulær avgang av storvilt, etter årsak. Jaktår, fylke og alder .....	24
7. Storstiltjakt. Beregnet slaktevekt i tonn av elg, hjort og villrein. Fylke .....	26
8. Elgjakt. Kommune .....	27
9. Hjortejakt. Kommune .....	35
10. Villreinjakt. Jaktområde/kommune .....	40

### Småviltjakt

11. Beregnet utbytte av småviltjakta, etter viltart. 1987/88-1991/92. Samlet vekt for enkelte arter. 1991/92 .....	43
12. Beregnet utbytte av småviltjakta. Fylke. Gjennomsnitt pr. år for perioden 1987/88-1991/92 .....	44
13. Beregnet antall jegere med utbytte av ulike småviltarter og antall felt vilt pr. jeger. 1990/91-1991/92 .....	44
14. Beregnet antall jegere med utbytte av småvilt, etter felt vilt pr. jeger. 1987/88-1991/92 .....	45

### Avgang av rovdyr

15. Avgang av store rovdyr og ørn. Fylke .....	45
--	----

### Viltskadeerstatninger

16. Viltskadeerstatninger etter dyreart. Fylke. Kr .....	46
17. Skade på husdyr forvoldt av store rovdyr. Erstatning og antall dyr erstattet. 1987-1991 .....	46



## Index of figures

	Page
1. Moose felled per 10 km <sup>2</sup> woodland and bog areas. 1992 .....	15
2. Municipalities with red deer hunting. 1992 .....	16
3. Municipalities with wild reindeer hunting. 1992 .....	17
4. Big game hunting. Number of animals felled. 1955-1992 .....	18
5. Moose felled by age and sex. Per cent. 1971-1992 .....	19
6. Moose felled by age and sex. Per cent. County. 1992 .....	19
7. Estimated yield of the small game hunting. 1973/74-1991/92. Million heads .....	20
8. Hunting tax cards bought. 1972/73-1992/93 .....	20

## Index of tables

### The Game Preservation Fund

1. The Game Preservation Fund's income and expenditure. 1988-1992. Kroner .....	21
---	----

### Hunters

2. Hunters buying hunting taxcards. 1988/89-1992/93 .....	21
3. Hunters by age and sex. Male hunters as per cent of male population in each age group. Persons having passed the hunting test by age. 1992/93 .....	22
4. Hunters by county of residence. 1988/89-1992/93 .....	22

### Big game hunting

5. Moose, red deer, wild reindeer and roe deer hunting. 1952-1992 .....	23
6. Registered irregular decrease of big game, by cause. Hunting year, county and age ..	24
7. Big game hunting. Estimated carcass weight in tons of moose, red deer and wild reindeer. County .....	26
8. Moose hunting. Municipality .....	27
9. Red deer hunting. Municipality .....	35
10. Wild reindeer hunting. Hunting district/municipality .....	40

### Small game hunting

11. Estimated yield of small game, by species of animals. 1987/88-1991/92. Total weight of some species of animals. 1991/92 .....	43
12. Estimated yield of small game. County. Average per year for the period 1987/88-1991/92 .....	44
13. Estimated number of hunters with yield of various species of small game and number of animals felled per hunter. 1990/91-1991/92 .....	44
14. Estimated number of hunters with yield of small game, by number of animals felled per hunter. 1987/88-1991/92 .....	45

### Felled and perished predators

15. Big predators and eagles felled or perished. County .....	45
---	----

### Compensation for damage caused by game

16. Compensation for damage caused by game, by species of animals. County. Kroner ..	46
17. Damage on domestic animals caused by big predators. Compensation and number of animals compensated. 1987-1991 .....	46

## 1. Formål

Formålet med denne publikasjonen er å gi en samlet og detaljert framstilling av jaktstatistikken som er laget i løpet av 1992.

## 2. Opplegg og gjennomføring

### 2.1. Viltfondet (tab. 1)

Jegeravgiften utgjør den viktigste inntektskilden til Viltfondet. Etter lov om viltet skal alle som vil drive jakt eller fangst betale jegeravgift. Jegeravgiften er 200 kroner for jaktåret 1992/93. Jaktåret går fra 1. april til og med 31. mars året etter.

Ordningen med jegeravgift ble innført fra jaktåret 1982/83 og avløste en ordning med vilttrygdavgift.

Viltfondet administreres av Direktoratet for naturforvaltning, men bruken av midlene bestemmes hvert år av Stortinget gjennom budsjettbehandlingen.

### 2.2. Jegere (tab. 2-4)

For jaktårene 1976/77-1982/83 utarbeidet Statistisk sentralbyrå jegerstatistikk på grunnlag av et utvalg blant dem som betalte vilttrygdavgift - senere jegeravgift. Fra og med jaktåret 1983/84 er statistikken utarbeidet på grunnlag av et jegerregister som forvaltes av Direktoratet for naturforvaltning. Statistikken viser imidlertid bare hvor mange som har betalt avgiften, ikke hvor mange som faktisk har gått på jakt. Jegerstatistikken for 1988/89 og 1989/90 bygger på opplysninger fra bare henholdsvis 83 og 88 prosent av dem som betalte jegeravgift for jaktåret. Det skyldes at registeret ikke var fullstendig oppdatert da statistikken ble utarbeidet. Det er beregnet tillegg for å komme fram til totaltall.

Fra og med 1. mars 1986 må alle nye jegere avlegge jegerprøve for å bli innlemmet i jegerregisteret. I årene før jegerprøven ble innført ble det stilt en del spørsmål som kortløseren skulle besvare (hva slags jakt, hovedjaktkommune mv.).

Dette er ikke blitt gjort etter at jegerprøven ble innført. Dermed kan jegerregisteret nå bare oppdateres når det gjelder opplysninger om bostedskommune og alder. Disse opplysningene kan fortsatt hentes fra postgiroblanketten for innbetaling av jegeravgift.

Aldersgrensen for å drive småviltjakt er 16 år og for storviltjakt 18 år. I opplæringsøyemed er småviltjakt tillatt fra 15 år og storviltjakt fra 16 år. For jakt i opplæringsøyemed er det ikke nødvendig å betale jegeravgift.

### 2.3. Storviltjakt (tab. 5-10)

For elg og villrein foreligger statistikk over felte dyr fra 1889, for hjort fra 1892 og for rådyr fra 1927. Inntil 1951 omfattet oppgavene alle dyr, både dyr felt i lovlig jakttid og - i den utstrekning en fikk kjennskap til det - dyr som var omkommet ved ulykker og sykdom, ulovlig felt og felt som skadedyr. Siden 1952 omfatter statistikken over hjortedyrene bare de dyr som er lovlig felt under ordinær jakt. I tillegg blir det samlet inn oppgaver over den registrerte irregulære avgangen av elg, hjort, villrein og rådyr.

Etter 1989 er ikke den ordinære rådyrstatistikken blitt utarbeidet. En mangler derfor tall over tillatt felt og fellingsprosent. For å kontrollere den ordinære rådyrstatistikken for jaktårene 1982/83-1989/90, innhentet SSB opplysninger om rådyrjakt direkte fra jegerne ved å ta inn spørsmål om antall felte rådyr på skjema for småviltjakt. Resultatene fra disse undersøkelsene viste så stort avvik fra den ordinære rådyrstatistikken at fellingsstall for rådyr ikke ble publisert i perioden 1984-1986. For årene 1987-1991 er det publisert landstall for felte rådyr fra statistikken over utbyttet av småviltjakta. Antallet for disse årene vil ikke være sammenliknbare med tall fra tidligere år.

Opgavene til den ordinære statistikken innhentes på skjema (fellingsrapporter) som sendes ut fra Direktoratet for naturforvaltning (villrein) eller de kommunale viltnemndene (elg og hjort) samtidig med fellingsstillatelsen. Viltnemndene står for innsamlingen av oppgavene og sender dem til SSB som utarbeider statistikken.

På grunnlag av statistikken over felt storvilt og oppgaver over gjennomsnittlige slaktevekter, gitt av Direktoratet for naturforvaltning, er det beregnet samlet slaktevekt for storvilt felt under ordinær jakt (tab. 7). Det er nyttet følgende tall for slaktevekt pr. dyr:

<b>Elg</b>	Årskalver begge kjønn 70 kg, 1 1/2 års hanndyr 149 kg, 1 1/2 års hunndyr 142 kg, eldre hanndyr 221 kg og eldre hunndyr 183 kg.
<b>Hjort</b>	Årskalver begge kjønn 31 kg, 1 1/2 års hanndyr 56,5 kg, 1 1/2 års hunndyr 49,5 kg, eldre hanndyr 110 kg og eldre hunndyr 65 kg.
<b>Villrein</b>	Årskalver begge kjønn 20 kg, 1 1/2 års dyr begge kjønn 35 kg, eldre hanndyr 50 kg og eldre hunndyr 35 kg.

Opgavene til statistikken over den irregulære avgangen av elg, hjort, villrein og rådyr, blir gitt av viltnemndene.

I tabellene som gjelder elgjakta er det tatt med tall for arealet av skog og myr i de enkelte fylker og kommuner. Arealoppgavene er fra Skogbrukstelingen 1967 og omfatter således alle eiendommer med minst 25 dekar skog eller skogreisingsareal i kommuner med elgjakt. På grunnlag av skog- og myrarealet i kommuner med elgjakt har en beregnet antall felte dyr pr. 10 km<sup>2</sup> (figur 1 og tabell 8).

**Jaktfelt** er det enkelte jaktområde et jaktlag disponerer.

**Jaktareal** er det areal som er lagt til grunn ved viltnemndas/direktoratets tildeling av fellingstillatelser. For elg og hjort skal hovedsakelig arealer av produktiv og uproduktiv skog og av myr regnes med. For villrein er det bare fjellstrekninger som skal legges til grunn ved arealberegningen.

**Minsteareal** er det jaktareal et jaktfelt minst må ha for hvert dyr av elg og hjort som det kan gis tillatelse til å felle. Minstearealet blir fastsatt av Direktoratet for naturforvaltning etter forslag fra viltnemndene. Viltnemndene kan i enkelte til-

felle fravike det fastsatte minstearealet. Minstearealet varierer fra kommune til kommune og kan også variere innenfor den enkelte kommune. For villrein fastsetter direktoratet fellingskvoter for de enkelte villreinområder.

Direktoratet for naturforvaltning undersøker kjevene til en del av storviltet som blir felt. Ved å undersøke kjevene kan dyrenes alder med sikkerhet bestemmes. Direktoratets distrikts-tjeneste har sammenliknet jegerens aldersbestemmelser, som SSBs statistikk bygger på, med resultater av kjeveundersøkelsene. Sammenlikningen viser at jegerne har en tendens til å anslå for høy alder på de felte dyrene.

Antall dyr tillatt felt er det antall dyr som vilt-nemndene har gitt tillatelse til å felle.

De skraverete delene av figurene 1-3 markerer kommuner med storviltjakt i 1992.

## 2.4. Småviltjakt (tab. 11-14)

Statistikken over utbyttet av småviltjakta bygger på oppgaver fra et representativt utvalg av personer som har betalt jegeravgift for jaktåret. På grunnlag av dette materialet har en beregnet jaktutbyttet for alle som har løst avgiftskort. I tillegg til feil som skyldes mangelfulle og uriktige oppgaver, vil tallene også kunne være påvirket av skjevheter i utvalget. Bare viltarter som SSB finner det forsvarlig å publisere tall for, er tatt med i tabellene.

Opgaveskjemaet for jaktåret 1991/92 ble sendt til i alt 6 700 personer. Av disse var det 5 000, eller 75 prosent, som returnerte skjema i utfylt stand. Oppgavegiverne utgjør 3 prosent av dem som betalte jegeravgift i 1991/92.

Tabell 13 har tall for beregnet samlet vekt for enkelte arter. Grunnlaget for beregningene er tallene for felt småvilt og oppgaver over gjennomsnittlig levende vekt, gitt av Direktoratet for naturforvaltning. Følgende vekt-tall er nyttet:

Storfugl 3,100 kg, orrfugl 1,100 kg, ryper 0,550 kg, jerpe 0,370 kg, ringdue 0,480 kg, rugde 0,330 kg, stokkand 1,000 kg, andre ender 0,800 kg, skarver 1,900 kg og hare 3,250 kg.

Småviltjaktundersøkelsene gir ikke tilstrekkelig sikre tall på fylkesnivå for det enkelte år. For å få fylkestall har en derfor beregnet årlig gjennomsnitt for fem år (1987/88-1991/92) for enkelte utvalgte småviltarter (tabell 12). Tall på fylkesnivå som er særlig usikre, er prikket ut.

## 2.5. Avgang av rovdyr (tab. 15)

Oppgavene over store rovdyr (bjørn, ulv, jerv og gaupe) og ørn som er felt eller drept på annen måte, ble innhentet av Direktoratet for naturforvaltning til og med 1980. Statistikken bygger nå på oppgaver fra viltneemndene og følger jaktåret.

Bjørn, ulv og jerv er fredet i hele landet. Direktoratet for naturforvaltning kan likevel gi tillatelse til å felle dyr i områder hvor de gjør særlig stor skade. Gaupe kunne til og med 1980/81 felles hele året. Senere er jakttiden begrenset flere ganger og fra og med 1989/90 er jakt på gaupe bare tillatt fra 1. februar - 31. mars. Fra og med 1992/93 er jakt på gaupe bare tillatt i Nord-Trøndelag, Nordland, Troms og Finnmark. Totaltall for avgang av gaupe for jaktårene 1984/85 og 1985/86 mangler, men foreligger fra 1986/87.

## 2.6. Viltskadeerstatninger (tab. 16-17)

Tabell 16 gir oversikt over skadekrav og utbetalte erstatninger fra Viltfondet for skade voldt av storvilt og enkelte andre dyrearter. Denne statistikken fulgte tidligere jaktåret. Fra og med 1986 følger den kalenderåret, men opplysningene for dette første kalenderåret omfattet ikke vinterskader. Dette har imidlertid liten betydning for sammenliknbarheten av tallene. Etter omleggingen er også utgifter til forebyggende tiltak med i tallene.

Tabell 17 gir oversikt over skade voldt av store rovdyr og ørn. Videre går det fram hvor mange husdyr som er erstattet og erstatningsbeløp. Erstatningene blir dekket av statsmidler.

## 3. Noen hovedresultater

### 3.1. Jegerstatistikk

Det var 166 100 personer som løste jegeravgiftskort for jaktåret 1992/93 (april 92 - mars 93). Dette er om lag like mange som året før.

Bare 2 prosent av jegerne var kvinner. Av den mannlige befolkningen over 16 år løste 10 prosent jegeravgiftskort.

### 3.2. Storviltjakt

Under elgjakta i 1992 ble det igjen ny rekord i antall felte dyr. Utbyttet ble 35 100 dyr, og det er 3 000 flere enn året før. Utbyttet av elgjakta økte fra 6 100 dyr i 1971 til en topp i 1986 da det ble felt 25 500 dyr. I 1987 og 1988 viste fellingstallene nedgang, men fra 1989 har de steget relativt mye. På fire år har økningen vært 40 prosent. Fellingsprosenten var også rekordhøy i 1992 med 89 prosent av samlet kvote.

Fellingstallet økte fra 1991 til 1992 i alle fylker bortsett fra Vest-Agder. I Oslo, Buskerud, Hordaland, Nord-Trøndelag, Nordland og Troms økte fellingstallet med over 15 prosent. Vestfold, Telemark, Aust-Agder, Møre og Romsdal, Sør-Trøndelag og Finnmark hadde ca. 10 prosent økning.

Andelen av årskalver (begge kjønn) økte i mange år, men ser nå ut til å ha stabilisert seg rundt 30 prosent. Andelen av eldre elgokser har derimot gått ned fra 46 til om lag 24 prosent de siste 20 år (se figur 5). Fra 1991 til 1992 økte fellingstallet for fjorårskalver med ca. 17 prosent. Tilsvarende økning fra 1990 til 1991 var ca. 25 prosent.

Under hjortejakta i 1992 ble det felt 12 900 dyr, som igjen er ny rekord. Fellingstallet økte med om lag 2 000 dyr i forhold til året før. Utbyttet av hjortejakta viste en uavbrutt økning fra 2 700 dyr i 1971 til en topp i 1985 da det ble felt 10 600 dyr (se figur 4). I 1970-åra ble det i gjennomsnitt felt 4 200 dyr pr. år, mens gjennomsnittet for 1980-åra var 9 400 dyr.

I 1992 foregikk det hjortejakt i 14 av landets fylker, men 84 prosent av dyra ble felt i Horda-

land, Sogn og Fjordane og Møre og Romsdal. Økningen i fellingstallet fra 1991 til 1992 skyldes i hovedsak resultatene i disse tre fylkene.

Resultatene fra villreinjakta viser at det i 1992 ble felt 6 500 dyr, som er 2 300 færre enn året før. Så lavt fellingstall har det ikke vært siden 1978, da det ble felt 6 400 dyr. Nedgangen i fellingstallet var størst på Hardangervidda med 2 000 færre felte dyr i 1992. I noen få områder var det økning i fellingstallet i forhold til 1991. Økningen var størst i Rondane Sør og Forelhogna med til sammen 150 dyr. I 1992 ble det åpnet for villreinjakt i Norefjell-Reinsjøfjell, hvor det ble felt 350 dyr av en kvote på 400.

### 3.3. Småviltjakt

Av de 166 000 jegerne som løste jegeravgiftskort for 1991/92, var det 83 000 jegerne som drev småviltjakt med utbytte av en eller flere arter.

Det var flest jegere som felte rype og hare, henholdsvis 55 og 39 prosent av jegerne med utbytte.

I alt ble det felt 1,3 mill. småvilt i 1991/92, mot 1,2 mill. året før (se figur 7). Av dette utgjorde de viktigste artene (med tall for 1990/91 i parentes):

Storfugl:	19 000	(23 000)
Orrfugl:	51 000	(50 000)
Ryper:	479 000	(458 000)
Ringdue:	98 000	(69 000)
Ender:	99 000	(73 000)
Hare:	115 000	(105 000)
Rødrev :	19 000	(13 000)

## 1. Purpose

The purpose of this publication is to give a complete and detailed presentation of hunting statistics produced during 1992.

## 2. Survey design

### 2.1. The Game Preservation Fund (tab. 1)

The hunters, according to the law, have to pay a tax to the Game Preservation Fund. The hunting tax is stipulated to 200 kroner for the hunting year 1992/93. The hunting year lasts from 1 April to 31 March the following year.

### 2.2. Hunters (tab. 2-4)

The hunting tax is paid by postal cheque service to the Directorate for Nature Management. This makes it possible to update a hunter register established by the Directorate.

Since 1 March 1986 all beginners have had to pass a hunter's test before hunting.

Statistics on hunters are worked out by the Central Bureau of Statistics and are from the hunting year 1983/84 based on the hunter register. Statistics on hunters for 1988/89 and 1989/90 are only based on information from respectively 83 and 88 per cent of the persons who have taken out tax cards for the hunting season. This is due to the hunter register which was not completely. Figures are adjusted because of this.

### 2.3. Big game hunting (tab. 5-10)

Hunting statistics for moose and wild reindeer have been compiled since 1889, for red deer since 1892 and for roe deer since 1927. Up to 1951 the statistics included all animals legally felled during the hunting season. To the extent that information was available, the statistics also included the irregular decrease, i.e. animals felled illegally, animals killed in accidents, etc. Since 1952 the statistics only include animals felled in legal hunting. In addition special records are compiled on registered data on the irregular reduction of moose, red deer, wild reindeer and roe deer.

For 1984-1986 roe deer statistics were suspended, because the traditional way of collecting data severely underestimated the yield. For 1987-1991 the total numbers of roe deer felled were published for the whole country. The estimates were based on data obtained in the survey for small game hunting. The figures for these years are not comparable with results from earlier years.

For the ordinary hunting statistics the data are recorded on forms distributed together with the hunting licence by the Directorate for Nature Management (wild reindeer) and the District Game Boards (moose and red deer). The reports are collected by the District Game Boards and forwarded to the CBS for processing. The District Game Boards also forward data on the irregular reduction of moose, red deer, wild reindeer and roe deer.

Total carcass weight of felled big game (excluding irregular decrease) has been estimated. The estimates are based on average carcass weights, given by the Directorate for Nature Management, and number of animals felled. The following carcass weights have been used:

**Moose** Calves 70 kg, 1 1/2 years old males 149 kg, 1 1/2 years old females 142 kg, older males 221 kg and older females 183 kg.

**Red deer** Calves 31 kg, 1 1/2 years old males 56.5 kg, 1 1/2 years old females 49.5 kg, older males 110 kg and older females 65 kg.

**Wild reindeer** Calves 20 kg, 1/2 years old animals 35 kg, older males 50 kg and older females 35 kg.

In tables concerning moose hunting there are figures for the area of woodland and bogs in each county and municipality. The figures refer to the Census of Forestry 1967 which comprised all properties of at least 25 decares forest land and afforestation land. The number of felled moose per 10 km<sup>2</sup> is estimated in table 8 (see also figure 1).

**Hunting ground** is the basic hunting unit.

**Hunting area** is the area forming the basis for distribution of hunting licences granted by the District Game Boards or the Directorate for Nature Management. For moose and red deer these areas shall include mainly woodland and bogs, and for wild reindeer only mountain regions.

**Minimum area** is the smallest area needed as a hunting ground to get permission to fell a moose or red deer. The area is stipulated by the Directorate for Nature Management after a proposition from the District Game Boards. In certain cases the District Game Boards may deviate from the stipulated minimum area. The size of the minimum area varies from one municipality to another and may also vary within the individual municipality. For wild reindeer the Directorate for Nature Management stipulates the felling quota for each hunting district.

The hatched parts in the figures 1-3 show the municipalities where big game hunting took place in 1992.

#### **2.4. Small game hunting (tab. 11-14)**

The statistics on the yield of the small game hunting refer to a random sample of persons who have taken out tax card for the hunting season. The statistics therefore concern the game yield for those who have taken out tax cards. Only species with acceptable estimates are published.

For the hunting season 1991/92 a sample of 5 000 persons have reported on this subject. These persons constitute 3 per cent of those who paid hunting tax for the hunting season.

Table 11 includes estimated total weight of some species of small game. The estimates are based on number of animals felled and average weight per animal, given by the Directorate for Nature Management. The following averages have been used:

Capercaillie 3.100 kg, black grouse 1.100 kg, grouses 0.550 kg, hazel grouse 0.370 kg, wood pigeon 0.480 kg, woodcock 0.330 kg, mallard 1.000 kg, other ducks 0.800 kg, cormorants 1.900 kg and hare 3.250 kg.

The statistics for the yield of small game hunting do not give acceptable estimates at county level for a single hunting season. In order to present county figures the average for five hunting seasons (1987/88-1991/92) has been calculated for some species (table 12). Findings with uncertain estimates (great standard deviations) are stippled out.

#### **2.5. Felled and perished predators (tab. 15)**

The reports concerning felled or perished big predators (bear, wolf, wolverine, lynx) and eagles are given by the District Game Boards.

Bear, wolf and wolverine are preserved all over the country. Hunting for lynx is permitted all over the country in the period 1 February - 31 March. As from 1992/93 is hunting for lynx only permitted in Nord-Trøndelag, Nordland, Troms and Finnmark.

#### **2.6. Compensation for damage caused by game (tab. 16-17)**

Figure 17 is prepared by the Directorate for Nature Management.

### **3. Some main results**

#### **3.1. Statistics on hunters**

A total of 166 100 persons paid hunting tax in 1992/93 (April 92 - March 93).

About 2 per cent of the hunters were females. Of the male population, 16 years and older, 10 per cent paid hunting tax.

### 3.2. Big game hunting

In 1992 35 100 moose were felled, compared to 32 100 in 1991, which is more than any previous year (see figure 4). The felling of moose steadily increased from 6 100 in 1971 and was at a peak in 1986 when 25 500 animals were felled. The felling in 1987 and 1988 came out with decrease. An increasing part of the animals felled has been made up by calves, whereas the percentage of older males has dropped from 46 to about 24 during the last 20 years (see figure 5).

The felling of red deer steadily increased from 2 700 in 1971 and was at a peak in 1985 when 10 600 animals were felled. In 1992 12 900 red deer were felled, compared to 11 900 the year before.

In 1992 6 500 wild reindeer were felled, compared to 8 900 in 1991.

### 3.3. Small game hunting

About 83 000 hunters (of a total of 166 000) reported yield of one or more species of small game in 1991/92.

Totally 1.3 million heads of small game were felled, compared to 1.2 million the year before. The following numbers of animals of principal species were felled (with figures for 1990/91 given in parenthesis):



Capercaillie:	19 000	(23 000)
Black grouse:	51 000	(50 000)
Grouse:	479 000	(458 000)
Wood pigeon:	98 000	(69 000)
Ducks:	99 000	(73 000)
Hare:	115 000	(105 000)
Fox:	19 000	(13 000)

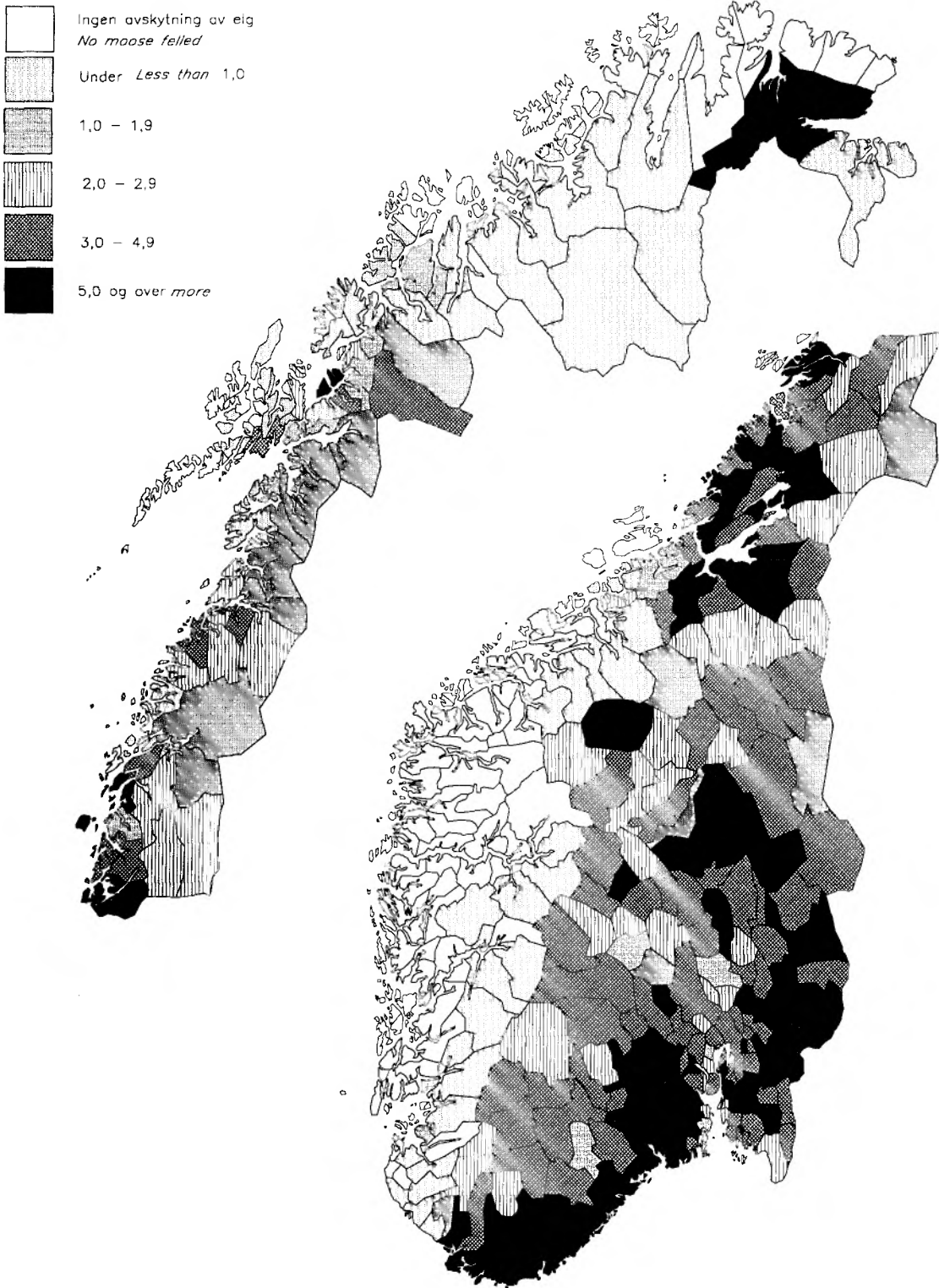

**Figur 1. Felt elg pr. 10 km<sup>2</sup> skog- og myrareal. 1992**  
*Moose felled per 10 km<sup>2</sup> woodland and bog areas. 1992*



**Figur 2. Kommuner med hjortejakt. 1992**  
**Municipalities with red deer hunting. 1992**

-  Kommuner med hjortejakt  
*Municipalities with red deer hunting*
-  Kommuner uten hjortejakt  
*Municipalities without red deer hunting*



**Figur 3. Kommuner med villreinjakt. 1992**  
***Municipalities with wild reindeer hunting. 1992***



Figur 4. Storviltjakt. Antall felte dyr. 1955-1992  
 Big game hunting. Number of animals felled. 1955-1992

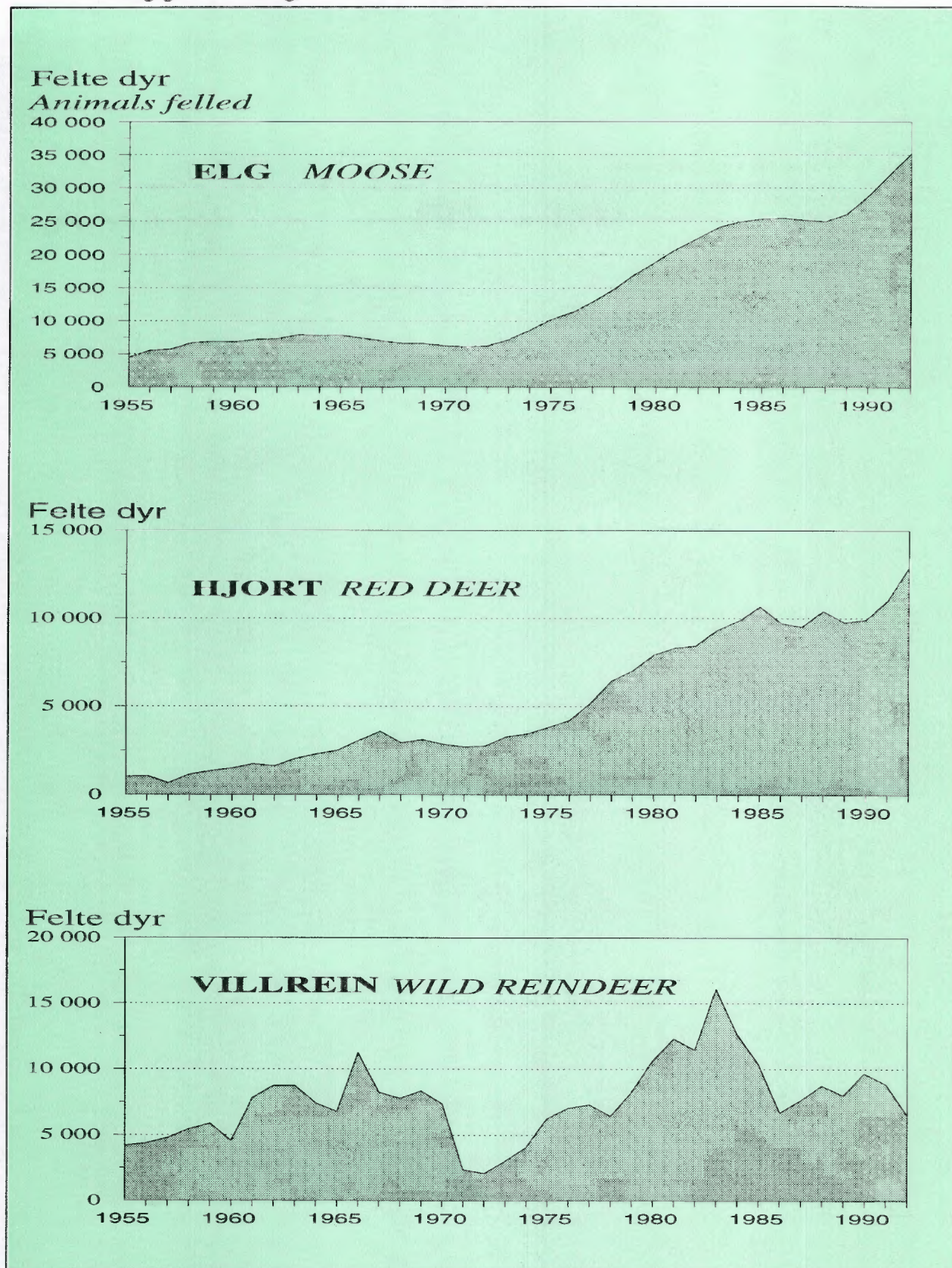



**Figur 5. Felte elg etter alder og kjønn. Prosent. 1971-1992**  
*Moose felled by age and sex. Per cent. 1971-1992*

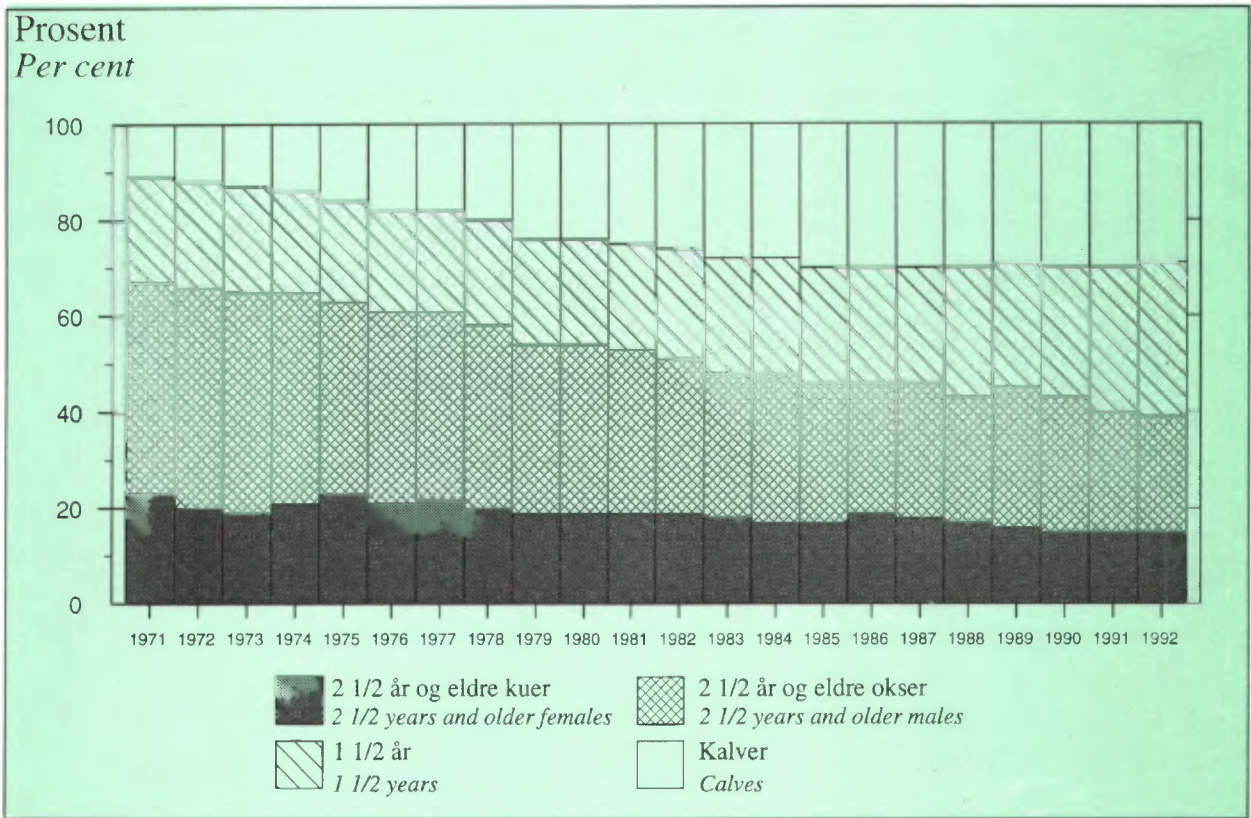

**Figur 6. Felt elg etter alder og kjønn. Prosent. Fylke. 1992**  
*Moose felled by age and sex. Per cent. County. 1992*

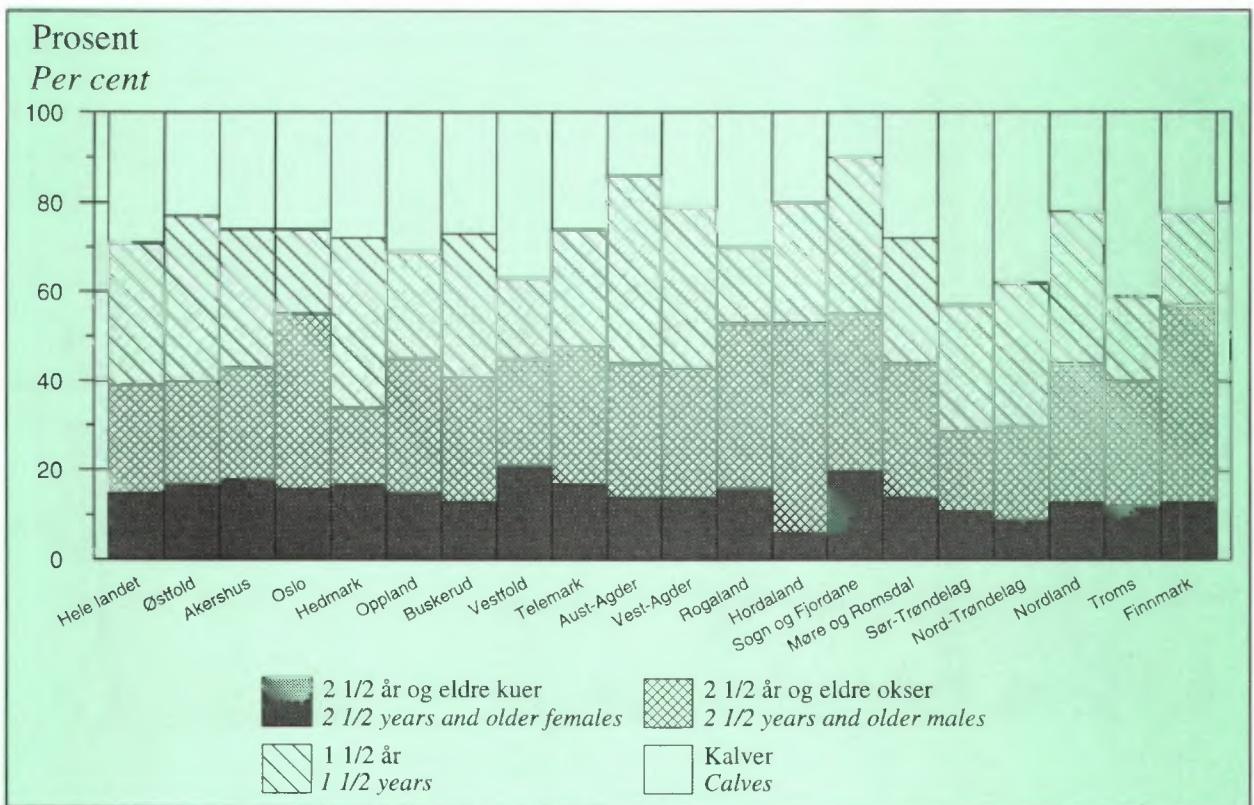



Figur 7. Beregnet utbytte av småviltjakt. 1973/74- 1991/92. Mill. stk  
 Estimated yield of the small game hunting. 1973/74-1991/92. Million heads

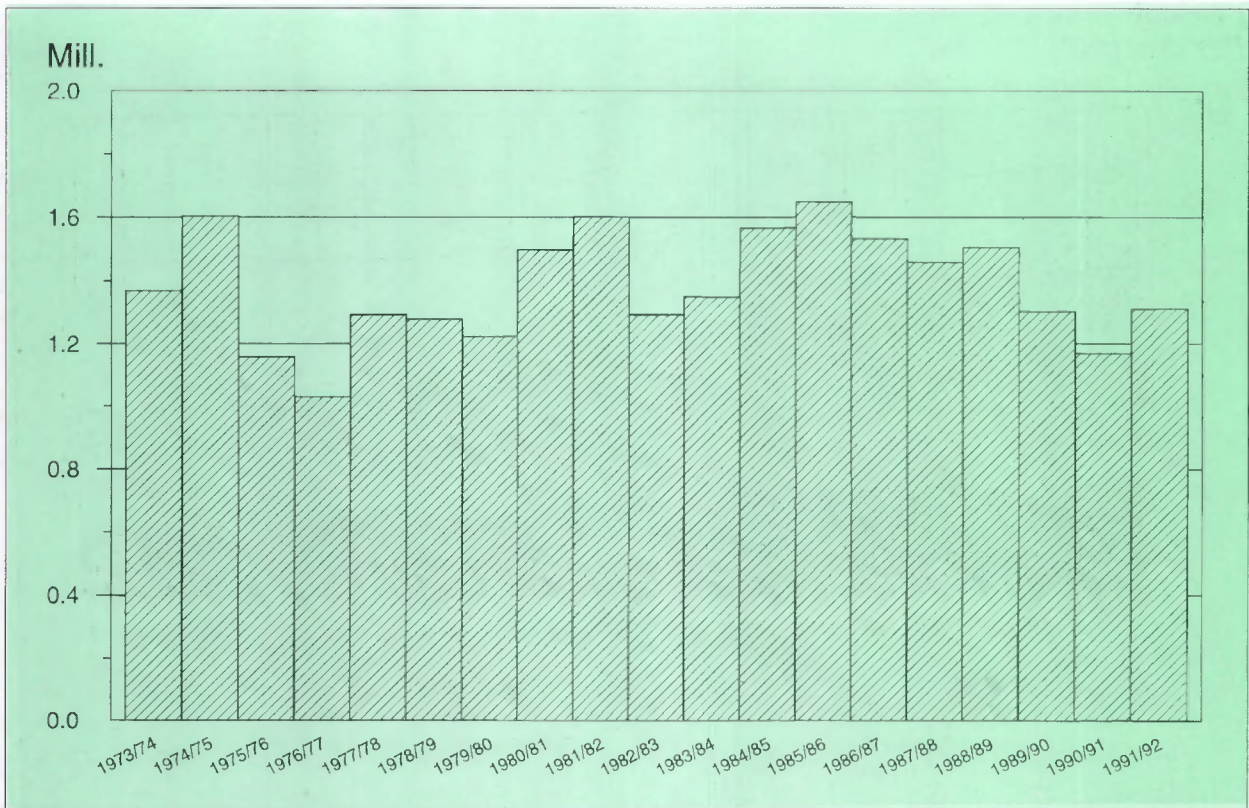

Figur 8. Løste jegeravgiftskort (vilttrygdavgiftskort). 1972/73-1992/93  
 Hunting tax cards bought. 1972/73-1992/93

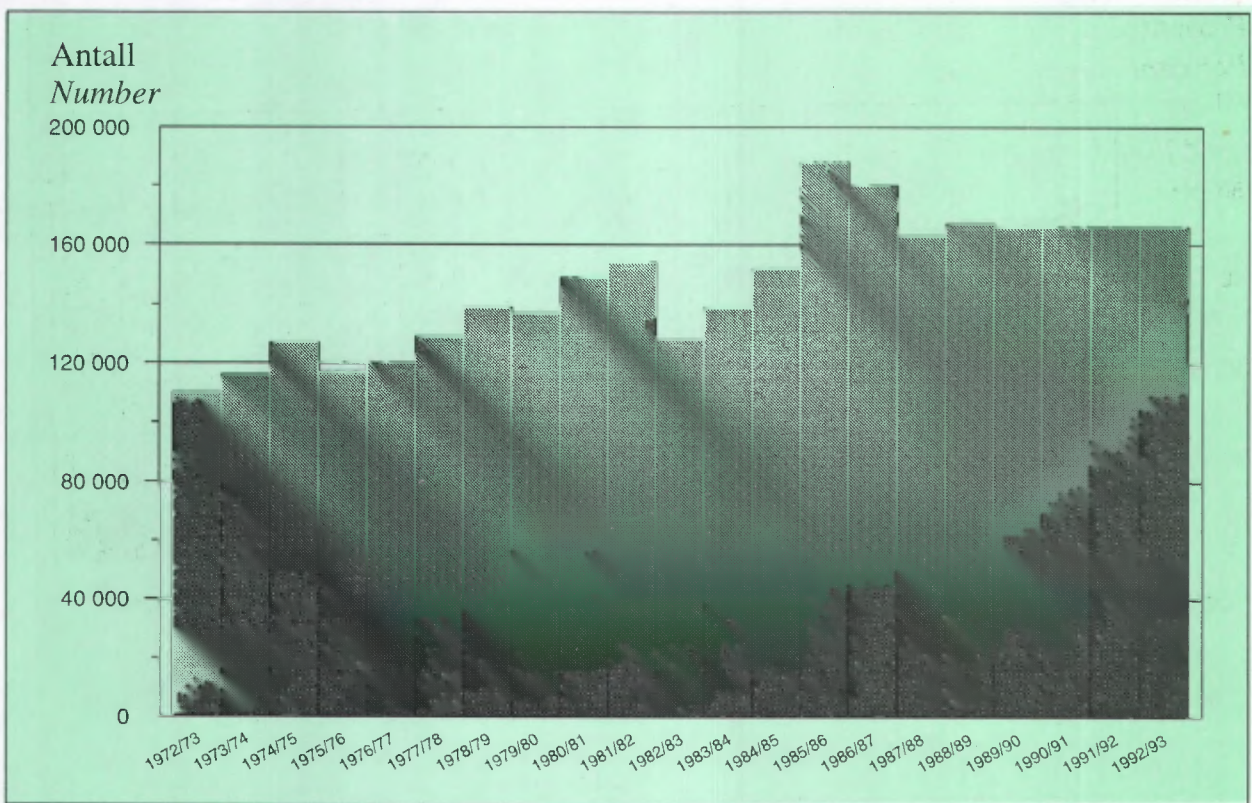

**Tabell 1. Viltfondets inntekter og utgifter. 1988-1992. Kr *The Game Preservation Fund's income and expenditure. 1988-1992. Kroner***

	1988	1989	1990	1991	1992
<b>Inntekter <i>Income</i></b>					
Inntekter i alt <i>Income, total</i> .....	36 879 994	41 225 890	48 298 743	52 944 837	56 222 882
Jegeravgift og utlendingers jaktavgift <i>Hunting tax</i> .....	25 206 942	28 213 809	30 285 474	32 481 479	34 664 589
Fellingsavgift for elg, hjort og villrein <i>Felling taxes on moose, red deer and wild reindeer</i> .....	6 672 472	8 524 547	13 964 142	15 630 567	16 247 004
Jaktavgifter i alt <i>Hunting tax, total</i> .....	31 879 414	36 738 356	44 249 616	48 112 046	50 911 593
Tilfeldige inntekter (vesentlig ifølge jaktl. § 57) <i>Miscellaneous receipts</i> .....	3 331 895	3 149 360	3 134 509	3 814 006	4 254 876
Renter <i>Interest</i> .....	1 668 685	1 338 174	914 618	1 018 785	1 056 413
<b>Utgifter <i>Expenditure</i></b>					
Utgifter i alt <i>Expenditure, total</i> .....	42 496 520	48 534 307	48 207 327	52 894 239	54 660 795
Kunngjøring, trykning og ekspe- dering av blanketter mv. <i>Publishing, printing and distribution of forms, etc.</i> .....	1 598 595	1 842 288	1 926 210	1 781 226	1 809 795
Viltnevdene <i>Game boards</i> .....	10 957 855	13 748 615	13 485 000	13 650 000	14 641 000
Forskning og forsøksvirksomhet <i>Research</i> .....	11 710 865	9 778 120	10 046 117	13 336 013	18 010 000
Viltskadeerstatninger <sup>1</sup> <i>Compensation for damage caused by game</i> <sup>1</sup> .....	2 513 612	2 710 777	2 805 000	2 901 000	2 800 000
Tilskott til ymse tiltak <i>Miscellaneous subsidies</i> .....	10 403 593	11 654 507	12 558 000	11 560 000	17 400 000
Miljøvern i kommunene <i>Environ- mental protection in the municipalities</i> .....	3 700 000	8 800 000	7 387 000	9 666 000	-
Kjøp av EDB-utstyr <i>Electronic data processing equipments</i> .....	1 612 000	-	-	-	-

<sup>1</sup> Utgifter til forebyggende tiltak er inkludert fra og med 1987.

<sup>1</sup> *Expenditure to prevention work is included as from 1987.*

Kilde: Direktoratet for naturforvaltning. *Source: Directorate for Nature Management.*

**Tabell 2. Jegerere som løste jegeravgiftskort. 1988/89-1992/93 *Hunters buying hunting tax card. 1988/89-1992/93***

Jaktår <i>Hunting year</i>	Jegerere i alt <i>Hunters, total</i>	Av dette <i>Of which</i>	
		Menn <i>Males</i>	Kvinner <i>Females</i>
1988/89 .....	167 000	98,1	1,9
1989/90 .....	166 000	98,2	1,8
1990/91 .....	166 000	98,0	2,0
1991/92 .....	166 300	97,8	2,2
1992/93 .....	166 100	97,7	2,3

**Tabell 3. Jegere etter alder og kjønn. Mannlige jegere i prosent av mannlig befolkning i hver aldersgruppe. Personer som har bestått jegerprøve, etter alder. 1992/93** *Hunters by age and sex. Male hunters as per cent of male population in each age group. Persons having passed the hunting test, by age. 1992/93*

Alder Year	Alle jegere <i>All hunters</i>	Menn <i>Males</i>	Kvinner <i>Females</i>	Mannlige jegere i prosent av mannlig befolkning over 16 år <i>Male hunters as per cent of male population over 16 years</i>	Bestått jegerprøve <i>Passed hunting test</i>	
					I alt <i>Total</i>	Av disse betalt jeger- avgift i 1992/93 <i>Of these paid hunting tax card in 1992/93</i>
<b>Alle aldersgrupper</b> <b><i>All age groups</i></b> .....	166 100	162 300	3 900	10	11 300	6 200
-19 år <i>years</i> .....	8 500	8 300	200	7	4 300	1 800
20-29 " .....	33 800	32 600	1 300	9	4 100	2 300
30-39 " .....	39 400	38 300	1 200	12	1 700	1 300
40-49 " .....	38 100	37 300	800	12	900	700
50-59 " .....	23 600	23 300	300	12	300	200
60-69 " .....	15 600	15 500	100	8	100	0
70- " .....	7 000	7 000	0	4	0	0

**Tabell 4. Jegere etter bostedsfylke. 1988/89-1992/93** *Hunters by county of residence. 1988/89-1992/93*

Fylke <i>County</i>	1988/89	1989/90	1990/91	1991/92	1992/93
<b>Hele landet</b> <i>The whole country</i> .....	167 300	166 000	166 000	166 300	166 100
Østfold .....	:	:	9 100	9 100	9 000
Akershus .....	:	:	14 200	14 500	14 400
Oslo .....	:	:	6 900	7 100	7 300
Hedmark .....	:	:	15 400	15 200	15 100
Oppland .....	:	:	11 100	10 900	10 800
Buskerud .....	:	:	8 800	8 800	8 700
Vestfold .....	:	:	5 000	5 000	5 100
Telemark .....	:	:	8 200	8 200	8 100
Aust-Agder .....	:	:	5 000	5 100	5 100
Vest-Agder .....	:	:	6 800	6 800	6 900
Rogaland .....	:	:	7 000	7 100	7 100
Hordaland .....	:	:	8 900	8 900	9 000
Sogn og Fjordane .....	:	:	6 500	6 300	6 400
Møre og Romsdal .....	:	:	9 100	9 000	9 100
Sør-Trøndelag .....	:	:	14 200	13 700	13 600
Nord-Trøndelag .....	:	:	9 900	9 800	9 900
Nordland .....	:	:	9 500	9 900	9 900
Troms .....	:	:	6 200	6 500	6 400
Finnmark .....	:	:	4 100	4 300	4 400



**Tabell 5. Jakt på elg, hjort, villrein og rådyr. 1952-1992 *Moose, red deer, wild reindeer and roe deer hunting. 1952-1992***

År Year	Elg <i>Moose</i>			Hjort <i>Red deer</i>			Villrein <i>Wild reindeer</i>			Rådyr <i>Roe deer</i>		
	Tillatt felt <i>Licences issued</i>	Felte dyr <i>Number of animals felled</i>	Fellingsprosent <sup>1</sup> <i>Per cent felled<sup>1</sup></i>	Tillatt felt	Felte dyr	Fellingsprosent <sup>1</sup>	Tillatt felt	Felte dyr	Fellingsprosent <sup>1</sup>	Tillatt felt	Felte dyr	Fellingsprosent <sup>1</sup>
1952	5 258	3 571	68	1 724	562	33	3 968	2 632	66	2 284	654	22
1953	6 038	4 228	70	1 794	637	36	4 000	3 030	76	3 887	891	15
1954	6 354	4 427	70	2 011	786	39	5 760	3 921	68	6 597	1 314	20
1955	6 580	4 469	68	2 547	1 002	39	5 589	4 186	75	10 529	2 477	24
1956	7 649	5 489	72	2 694	1 048	39	5 627	4 365	78	12 007	2 667	22
1957	8 164	5 728	70	2 918	1 134	22	6 318	4 777	76	14 106	2 872	20
1958	9 241	6 659	72	3 001	1 123	37	6 867	5 432	79	18 536	4 879	26
1959	9 399	6 872	73	3 182	1 341	42	7 660	5 868	77	19 577	5 948	30
1960	9 647	6 829	71	3 589	1 479	41	7 864	4 554	58	21 802	6 073	28
1961	10 136	7 213	71	4 081	1 726	42	11 594	7 776	67	22 775	5 617	25
1962	10 416	7 300	70	4 660	1 604	34	12 330	8 714	71	22 912	6 119	27
1963	11 183	7 889	71	5 169	2 014	39	12 413	8 770	70	23 735	6 256	26
1964	11 108	7 795	70	5 536	2 288	41	12 068	7 417	61	25 835	7 030	27
1965	11 289	7 864	70	6 861	2 484	36	11 317	6 768	60	26 750	7 261	27
1966	10 859	7 357	68	7 473	3 050	41	15 435	11 233	73	23 473	4 761	20
1967	10 339	6 969	67	8 472	3 586	42	16 330	8 218	50	21 730	3 878	18
1968	9 672	6 623	68	8 342	2 932	35	15 333	7 777	51	20 831	4 593	22
1969	9 330	6 553	70	8 223	3 115	38	14 299	8 335	58	20 837	3 848	18
1970	9 284	6 251	67	7 993	2 849	36	12 681	7 362	58	19 076	3 841	20
1971	9 069	6 130	68	7 334	2 695	37	3 224	2 357	73	16 844	3 287	20
1972	9 403	6 220	66	6 910	2 749	40	2 912	2 076	71	16 180	2 781	17
1973	10 324	7 198	70	7 527	3 272	43	4 713	3 016	64	17 672	4 752	27
1974	11 629	8 581	74	8 250	3 443	42	6 666	4 075	61	19 794	5 028	25
1975	13 519	10 218	76	9 159	3 807	42	10 010	6 256	62	22 235	5 240	24
1976	14 741	11 251	76	9 904	4 192	42	11 269	7 034	62	25 286	9 032	36
1977	16 935	12 898	76	11 575	5 189	45	11 395	7 291	64	28 027	6 656	24
1978	18 667	14 808	79	13 112	6 453	49	11 795	6 446	55	29 269	7 189	25
1979	21 967	17 101	78	14 631	7 016	48	15 710	8 236	52	30 482	9 764	32
1980	23 925	18 999	79	15 478	7 927	51	19 068	10 652	56	34 865	11 025	32
1981	26 581	20 957	79	16 848	8 316	49	22 179	12 302	55	36 540	10 847	30
1982	28 779	22 542	78	17 357	8 436	49	22 007	11 457	52	37 855	9 791	26
1983	29 677	24 181	81	18 268	9 320	51	23 893	16 069	67	40 880	11 270	28
1984	30 943	24 949	81	18 842	9 832	52	22 652	12 626	56	43 652	:	:
1985	32 148	25 372	79	20 467	10 643	52	18 409	10 371	56	46 757	:	:
1986	32 406	25 513	79	20 735	9 732	47	13 032	6 706	51	48 220	:	:
1987	31 739	25 199	79	20 383	9 502	47	15 491	7 647	49	48 518	21 000 <sup>2</sup>	43
1988	31 453	24 972	79	20 042	10 394	52	16 183	8 739	54	50 101	28 000 <sup>2</sup>	56
1989	31 472	26 127	83	20 368	9 753	48	16 292	7 988	49	54 292	28 000 <sup>2</sup>	52
1990	33 998	28 841	85	19 765	9 911	50	18 396	9 686	53	..	30 000 <sup>2</sup>	..
1991	37 312	32 053	86	20 409	10 990	54	17 987	8 859	49	..	38 000 <sup>2</sup>	..
1992	39 544	35 145	89	21 893	12 900	59	12 753	6 514	51	..	..	..

<sup>1</sup> Fellingsprosent: Felte dyr i prosent av tillatt felt. <sup>2</sup> Tall innhentet i forbindelse med undersøkelsen av småviltjakt.

<sup>1</sup> Per cent felled: Number of animals felled as per cent of licences issued. <sup>2</sup> Figures based on the survey for small game hunting.

Tabell 6. Registrert irregulær avgang av storvilt, etter årsak. Jaktår, fylke og alder

Nr.	Jaktår Fylke Alder Hunting year County Age	I alt Total				Felt ulovlig Felled illegally				Felt som Felled as	
		Elg Moose	Hjort Red deer	Vill- rein Wild rein- deer	Rådyr Roe deer	Elg	Hjort	Vill- rein	Rådyr	Elg	Hjort
1987/88	.....	2 167	365	279	2 044	105	32	7	41	45	31
1988/89	.....	2 036	444	122	2 140	137	46	27	36	34	13
1989/90	.....	2 152	411	137	1 955	186	54	18	48	30	16
1990/91	.....	2 466	485	124	2 684	202	55	21	50	48	12
1991/92	.....	2 554	544	132	3 034	141	31	3	64	40	18
<b>1991/92</b>											
01	Østfold	94	1	-	367	3	-	-	11	1	-
02	Akershus	205	-	-	365	11	-	-	3	1	-
03	Oslo	22	-	-	37	2	-	-	1	2	-
04	Hedmark	338	1	13	355	14	-	1	-	-	1
05	Oppland	268	10	16	285	26	-	-	3	5	-
06	Buskerud	202	2	10	280	16	-	-	9	2	-
07	Vestfold	91	-	-	142	2	-	-	6	-	-
08	Telemark	234	5	9	236	9	1	-	4	8	-
09	Aust-Agder	206	1	9	197	8	1	-	-	6	-
10	Vest-Agder	208	1	3	169	3	-	-	6	8	-
11	Rogaland	20	26	-	88	4	1	-	3	-	-
12	Hordaland	13	153	22	4	-	16	2	-	-	11
14	Sogn og Fjordane	7	114	39	5	1	-	-	-	-	6
15	Møre og Romsdal	4	172	2	192	-	10	-	1	-	-
16	Sør-Trøndelag	99	54	8	137	8	1	-	-	-	-
17	Nord-Trøndelag	217	4	-	132	21	1	-	17	4	-
18	Nordland	215	-	1	41	6	-	-	-	1	-
19	Troms	100	-	-	2	7	-	-	-	2	-
20	Finnmark	11	-	-	-	-	-	-	-	-	-
<b>Alder Age</b>											
	Hannedyr Males	778	194	40	1 334	52	15	1	27	18	3
	Hunnedyr Females	1 116	239	69	1 175	65	13	2	31	15	12
	Kalv Calf	660	111	23	525	24	3	-	6	7	3

<sup>1</sup> Omfatter dyr som er forulykket, omkommet, avlivet av humane grunner etc.

**Registered irregular decrease of big game, by cause. Hunting year, county and age**

skadedyr noxious		Drept av bil Killed by motor car				Drept av tog Killed by train				Andre årsaker <sup>1</sup> Other causes <sup>1</sup>				No.
Vill- rein	Rådyr	Elg	Hjort	Vill- rein	Rådyr	Elg	Hjort	Vill- rein	Rådyr	Elg	Hjort	Vill- rein	Rådyr	
8	39	742	153	3	1 275	458	4	3	121	817	145	258	568	
-	26	711	196	4	1 578	305	4	-	54	849	185	91	446	
1	35	743	167	4	1 478	219	4	-	59	974	170	114	335	
3	66	884	194	3	2 002	326	7	1	63	1 006	217	96	503	
-	28	997	271	5	2 307	327	13	-	120	1 049	211	124	515	
-	-	56	-	-	305	2	-	-	12	32	1	-	39	01
-	-	137	-	-	296	19	-	-	26	37	-	-	40	02
-	-	7	-	-	24	3	-	-	1	8	-	-	11	03
-	6	163	-	-	272	52	-	-	23	109	-	12	54	04
-	1	83	2	-	207	33	1	-	20	121	7	16	54	05
-	4	90	2	-	226	12	-	-	11	82	-	10	30	06
-	-	41	-	-	123	4	-	-	1	44	-	-	12	07
-	3	73	1	-	153	21	-	-	8	123	3	9	68	08
-	4	88	-	4	160	18	-	-	-	86	-	5	33	09
-	3	78	-	-	124	20	-	-	1	99	1	3	35	10
-	6	1	17	-	45	-	-	-	5	15	8	-	29	11
-	-	-	45	-	4	4	3	-	-	9	78	20	-	12
-	-	3	56	-	3	-	-	-	-	3	52	39	2	14
-	-	1	113	-	158	-	4	-	-	3	45	2	33	15
-	-	20	35	-	92	17	5	-	3	54	13	8	42	16
-	1	52	-	-	84	45	-	-	9	95	3	-	21	17
-	-	62	-	1	30	77	-	-	-	69	-	-	11	18
-	-	41	-	-	1	-	-	-	-	50	-	-	1	19
-	-	1	-	-	-	-	-	-	-	10	-	-	-	20
-	17	317	86	-	1 036	88	7	-	43	303	83	39	211	
-	7	463	123	5	913	146	6	-	48	427	85	62	176	
-	4	217	62	-	358	93	-	-	29	319	43	23	128	

<sup>1</sup> Including animals perished, killed of humanity reasons etc.

**Tabell 7. Storviltjakt. Beregnet slaktevekt<sup>1</sup> i tonn av elg, hjort og villrein. Fylke *Big game hunting.*  
*Estimated carcass weight<sup>1</sup> in tons of moose, red deer and wild reindeer. County***

Fylke <i>County</i>	I alt <i>Total</i>	Elg <i>Moose</i>	Hjort <i>Red deer</i>	Villrein <i>Wild reindeer</i>
1987 .....	4 717	3 786	664	267
1988 .....	4 760	3 738	716	306
1989 .....	4 901	3 948	680	273
1990 .....	5 359	4 327	697	335
1991 .....	5 836	4 750	773	313
1992 .....	6 342	5 202	909	231
<b>1992</b>				
Østfold .....	182	182	-	-
Akershus .....	258	258	-	-
Oslo .....	13	13	-	-
Hedmark .....	1 223	1 177	4	42
Oppland .....	568	481	15	72
Buskerud .....	443	419	3	21
Vestfold .....	149	149	0	-
Telemark .....	489	460	3	26
Aust-Agder .....	467	450	1	16
Vest-Agder .....	369	365	1	3
Rogaland .....	57	10	43	4
Hordaland .....	190	5	178	7
Sogn og Fjordane .....	342	3	328	11
Møre og Romsdal .....	291	25	256	10
Sør-Trøndelag .....	407	317	71	19
Nord-Trøndelag .....	514	508	6	-
Nordland .....	248	248	-	-
Troms .....	98	98	-	-
Finnmark .....	34	34	-	-

<sup>1</sup> Beregnet på grunnlag av gjennomsnittsvæker (se 2.3, side 9) og tall for felt storvilt.

<sup>1</sup> *Estimated by means of average weights (see 2.3, page 12) and number of big game felled.*

Tabell 8. Elgjakt. Kommune *Moose hunting. Municipality*

Fylke Kommune County Municipality	Skog- og myr- areal Areas of forest and bog	Tillatt felt Licences issued		Felte dyr etter alder og kjønn Animals felled by age and sex						Fellings- prosent <sup>2</sup> Per cent felled <sup>2</sup>	Felte dyr pr. 10 km <sup>2</sup> Animals felled per 10 km <sup>2</sup>	
		I alt Total	Av dette årskalv <sup>1</sup> Of which calf <sup>1</sup>	I alt Total	Årskalv Calf		1 1/2 år 1 1/2 years		Eldre Older			
					Hann- dyr Males	Hunn- dyr Fe- males	Hann- dyr	Hunn- dyr	Hann- dyr			Hunn- dyr
	Km <sup>2</sup>											
1991	95 774	37 312	8 164	32 053	5 099	4 351	5 862	3 831	8 105	4 805	86	3,3
1992	95 774	39 544	8 880	35 145	5 367	4 708	7 015	4 337	8 593	5 125	89	3,7
<b>1992</b>												
Østfold	2 617	1 451	157	1 189	152	115	239	201	277	205	82	4,5
Akershus	3 192	1 850	474	1 700	227	209	324	206	419	315	92	5,3
Oslo	275	82	9	82	11	10	7	9	32	13	100	3,0
Hedmark	16 770	9 247	828	8 215	1 215	1 130	1 814	1 278	1 395	1 383	89	4,9
Oppland	8 768	3 496	787	3 199	529	472	484	274	945	495	92	3,6
Buskerud	6 802	2 971	707	2 772	417	332	539	349	776	359	93	4,1
Vestfold	1 301	1 107	412	1 041	188	202	111	73	253	214	94	8,0
Telemark	6 741	3 106	593	2 939	400	355	494	269	929	492	95	4,4
Aust-Agder	4 676	2 971	590	2 773	232	167	671	502	815	386	93	5,9
Vest-Agder	3 138	2 600	802	2 326	290	204	492	330	677	333	89	7,4
Rogaland	1 551	122	40	64	10	9	10	1	24	10	52	0,4
Hordaland	885	49	14	30	3	3	3	5	14	2	61	0,3
Sogn og Fjordane	794	48	-	20	1	1	5	2	7	4	42	0,3
Møre og Romsdal	1 976	308	100	162	21	24	39	7	49	22	53	0,8
Sør- Trøndelag	6 265	2 864	1 065	2 418	549	492	468	213	441	255	84	3,9
Nord- Trøndelag	9 539	4 165	1 396	3 729	749	665	832	383	774	326	90	3,9
Nordland	7 731	1 965	449	1 582	189	166	361	182	482	202	81	2,0
Troms	4 704	849	367	700	163	127	101	32	195	82	82	1,5
Finnmark	8 049	293	90	204	21	25	21	21	89	27	70	0,3
<b>Østfold</b>												
1991	2 617	1 460	160	1 188	151	106	208	207	315	201	81	4,5
1992	2 617	1 451	157	1 189	152	115	239	201	277	205	82	4,5
<b>1992</b>												
Halden	491	197	36	140	23	8	28	23	38	20	71	2,9
Fredrikstad	9	4	1	3	1	-	-	1	-	1	75	3,3
Moss	37	13	4	8	-	2	3	-	2	1	62	2,2
Sarpsborg	223	132	-	100	14	13	22	20	18	13	76	4,5
Hvaler	12	3	-	3	-	-	-	-	2	1	100	2,5
Borge	32	14	4	10	1	2	2	1	2	2	71	3,1
Åremark	259	110	-	95	5	12	21	23	20	14	86	3,7
Marker	307	186	-	138	9	5	22	32	41	29	74	4,5
Rømskog	144	116	-	102	18	13	17	10	21	23	88	7,1
Trøgstad	116	62	11	59	8	8	12	9	12	10	95	5,1
Spydeberg	85	48	10	46	5	4	5	6	19	7	96	5,4
Askim	28	19	4	16	5	1	2	2	2	4	84	5,7
Eidsberg	133	81	9	62	4	3	19	9	13	14	77	4,7
Skiptvet	52	37	7	37	6	2	10	4	11	4	100	7,1
Rakkestad	293	180	48	147	18	17	28	22	33	29	82	5,0
Rolvøy	13	9	3	9	3	-	3	-	1	2	100	6,9
Onsøy	45	18	5	18	2	3	2	3	6	2	100	4,0
Råde	38	18	5	14	2	2	2	2	3	3	78	3,7
Rygge	22	9	-	5	-	-	2	1	-	2	56	2,3
Våler	179	127	-	111	19	15	25	17	17	18	87	6,2
Hobøl	99	68	10	66	9	5	14	16	16	6	97	6,7

<sup>1</sup> Viser hvor mange av tillatt felte dyr som er spesifisert som årskalv. I tillegg er det tillatt å felle årskalv i stedet for voksne dyr.

<sup>2</sup> Se note 1, tabell 5.

<sup>1</sup> Number of licences issued on calf. In addition it is permitted to fell calves instead of a similar number of older animals. <sup>2</sup> See note 1, table 5.

Tabell 8 (forts.). Elgjakt. Kommune *Moose hunting. Municipality*

Fylke Kommune	Skog- og myr- areal  Km <sup>2</sup>	Tillatt felt		Felte dyr etter alder og kjønn						Fellings- pro- sent <sup>2</sup>	Felte dyr pr. 10 km <sup>2</sup>	
		I alt	Av dette årskalv <sup>1</sup>	I alt	Årskalv		1 1/2 år		Eldre			
					Hann- dyr	Hunn- dyr	Hann- dyr	Hunn- dyr	Hann- dyr			Hunn- dyr
<b>Akershus</b>												
1991 .....	3 192	1 779	349	1 627	228	203	276	184	426	310	91	5,1
1992 .....	3 192	1 850	474	1 700	227	209	324	206	419	315	92	5,3
<b>1992</b>												
Vestby .....	74	45	6	45	4	2	12	9	12	6	100	6,1
Ski .....	99	46	11	44	5	5	12	5	10	7	96	4,4
Ås .....	48	21	6	18	4	1	1	1	7	4	86	3,8
Frogn .....	44	27	8	25	7	3	3	1	5	6	93	5,7
Nesodden .....	30	11	-	10	1	-	2	1	5	1	91	3,3
Oppegård .....	22	2	-	-	-	-	-	-	-	-	-	0,0
Bærum .....	112	42	12	41	7	4	5	3	16	6	98	3,7
Asker .....	47	14	6	8	1	2	1	-	2	2	57	1,7
<b>Aurskog-</b>												
Høland .....	725	629	141	559	59	62	118	82	120	118	89	7,7
Sørum .....	116	58	17	55	6	9	10	5	16	9	95	4,7
Fet .....	92	59	18	53	5	14	10	5	8	11	90	5,8
Rælingen .....	41	16	5	16	4	1	1	1	5	4	100	3,9
Enebakk .....	150	64	21	60	11	11	4	2	19	13	94	4,0
Lørenskog .....	47	37	11	35	8	3	6	4	10	4	95	7,4
Skedsmo .....	27	11	6	8	-	2	3	1	2	-	73	3,0
Nittedal .....	138	57	24	56	3	10	10	6	16	11	98	4,1
Gjerdrum .....	51	27	15	23	2	3	7	1	7	3	85	4,5
Ullensaker .....	129	72	3	66	11	4	17	9	12	13	92	5,1
Nes .....	431	287	52	270	38	26	48	41	64	53	94	6,3
Eidsvoll .....	285	105	31	98	15	19	15	6	30	13	93	3,4
Nannestad .....	246	124	67	122	22	12	24	11	35	18	98	5,0
Hurdal .....	238	96	14	88	14	16	15	12	18	13	92	3,7
<b>Oslo</b>												
1991 .....	275	62	12	62	6	8	10	9	22	7	100	2,3
1992 .....	275	82	9	82	11	10	7	9	32	13	100	3,0
<b>Hedmark</b>												
1991 .....	16 770	9 168	803	7 709	1 299	1 126	1 530	1 091	1 378	1 285	84	4,6
1992 .....	16 770	9 247	828	8 215	1 215	1 130	1 814	1 278	1 395	1 383	89	4,9
<b>1992</b>												
Kongsvinger ..	820	515	-	451	61	43	132	96	44	75	88	5,5
Hamar .....	229	83	-	82	5	3	26	18	18	12	99	3,6
Ringsaker .....	775	288	-	282	36	30	75	36	61	44	98	3,6
Løten .....	287	178	-	165	20	19	37	34	29	26	93	5,7
Stange .....	487	229	-	208	27	26	45	32	45	33	91	4,3
Nord-Odal .....	414	344	2	323	57	40	75	35	54	62	94	7,8
Sør-Odal .....	378	339	207	304	46	50	60	44	54	50	90	8,0
Eidskog .....	496	481	103	426	73	64	94	52	76	67	89	8,6
Grue .....	653	354	-	304	33	27	86	64	45	49	86	4,7
Åsnes .....	854	622	5	560	93	82	119	75	92	99	90	6,6
Våler .....	605	472	324	406	61	57	90	76	58	64	86	6,7
Elverum .....	1 102	622	22	522	87	106	109	74	66	80	84	4,7
Trysil .....	2 394	1 198	27	966	129	93	218	172	169	185	81	4,0
Åmot .....	1 077	808	-	727	106	99	137	121	136	128	90	6,8
Stor-Elvdal ..	1 483	1 061	5	972	175	181	163	102	171	180	92	6,6
Rendalen .....	1 743	655	-	611	91	85	130	92	109	104	93	3,5
Engerdal .....	1 116	224	-	201	17	18	60	39	40	27	90	1,8
Tolga <sup>3</sup> .....	718	195	10	181	30	21	41	32	27	30	93	4,8
Tynset .....	582	214	21	195	26	28	41	33	35	32	91	3,4
Alvdal .....	310	100	-	86	7	23	17	10	18	11	86	2,8
Folldal .....	247	97	67	81	9	5	25	14	22	6	84	3,3
Os <sup>3</sup> .....	..	168	35	162	26	30	34	27	26	19	96	..

<sup>1</sup> Se note 1, side 27. <sup>2</sup> Se note 1, tabell 5. <sup>3</sup> Skog- og myrarealet og uttak pr. 10 km<sup>2</sup> for Os er medregnet i tallene for Tolga.<sup>1</sup> See note 1, page 27. <sup>2</sup> See note 1, table 5. <sup>3</sup> Forest and bog areas and felled per 10 km<sup>2</sup> in Os are included in the figures for Tolga.

Tabell 8 (forts.). Elgjakt. Kommune *Moose hunting. Municipality*

Fylke Kommune	Skog- og myr- areal  Km <sup>2</sup>	Tillatt felt		Felte dyr etter alder og kjønn						Fell- ings- pro- sent <sup>2</sup>	Felte dyr pr. 10 km <sup>2</sup>	
		I alt	Av dette årskalv <sup>1</sup>	I alt	Årskalv		1 1/2 år		Eldre			
					Hann- dyr	Hunn- dyr	Hann- dyr	Hunn- dyr	Hann- dyr			Hunn- dyr
<b>Oppland</b>												
1991	8 768	3 265	953	2 926	490	430	336	249	893	528	90	3,3
1992	8 768	3 496	787	3 199	529	472	484	274	945	495	92	3,6
<b>1992</b>												
Lillehammer	307	114	-	103	16	16	18	12	22	19	90	3,4
Gjøvik	463	309	87	273	46	59	34	24	71	39	88	5,9
Dovre	159	46	14	40	4	6	5	5	13	7	87	2,5
Lesja	284	150	-	141	17	4	31	28	35	26	94	5,0
Skjåk	144	42	9	42	4	9	9	4	10	6	100	2,9
Lom	103	36	-	34	3	-	8	9	9	5	94	3,3
Vågå	259	68	11	61	14	8	10	3	17	9	90	2,4
Nord-Fron	435	217	11	185	25	22	46	19	45	28	85	4,3
Sel	249	103	54	66	8	10	12	8	13	15	64	2,7
Sør-Fron	376	70	-	70	7	4	18	9	26	6	100	1,9
Ringebu	458	340	120	301	51	37	41	25	87	60	89	6,6
Øyer	259	143	49	138	20	27	12	9	41	29	97	5,3
Gausdal	515	353	-	324	51	47	60	29	71	66	92	6,3
Østre Toten	333	82	27	73	13	12	14	6	18	10	89	2,2
Vestre Toten	157	90	31	88	17	13	18	5	25	10	98	5,6
Jevnaker	173	37	14	36	6	9	1	3	12	5	97	2,1
Lunner	222	49	5	47	3	8	9	7	14	6	96	2,1
Gran	551	115	32	105	20	15	13	2	40	15	91	1,9
Søndre Land	583	212	3	207	31	25	42	20	72	17	98	3,6
Nordre Land	675	217	64	210	41	25	17	18	68	41	97	3,1
Sør-Aurdal	742	167	37	159	25	24	23	13	56	18	95	2,1
Etnedal	285	127	43	115	19	21	11	9	44	11	91	4,0
Nord-Aurdal	287	138	66	133	39	23	4	1	49	17	96	4,6
Vestre Slidre	119	77	30	77	18	12	6	1	28	12	100	6,5
Øystre Slidre	473	134	63	123	25	31	12	2	44	9	92	2,6
Vang	157	60	17	48	6	5	10	3	15	9	80	3,1
<b>Buskerud</b>												
1991	6 802	2 385	533	2 230	299	282	384	300	687	278	94	3,3
1992	6 802	2 971	707	2 772	417	332	539	349	776	359	93	4,1
<b>1992</b>												
Drammen	87	53	20	52	10	10	11	1	12	8	98	6,0
Kongsberg	640	401	93	375	52	42	70	36	125	50	94	5,9
Ringerike	1 212	613	168	585	113	82	107	82	146	55	95	4,8
Hole	109	29	3	28	1	4	5	3	13	2	97	2,6
Flå	425	78	25	73	14	6	7	5	27	14	94	1,7
Nes	471	56	18	51	9	4	2	2	23	11	91	1,1
Gol	279	70	22	67	12	7	11	7	18	12	96	2,4
Hemsedal	96	38	11	38	4	6	10	3	7	8	100	4,0
Ål	246	64	2	63	4	3	20	6	17	13	98	2,6
Hol	232	84	-	84	4	4	25	16	24	11	100	3,6
Sigdal	566	236	28	230	17	19	51	49	68	26	97	4,1
Krødsherad	273	147	34	146	24	17	28	21	40	16	99	5,3
Modum	361	144	53	139	36	21	22	6	42	12	97	3,9
Øvre Eiker	307	166	61	155	28	27	24	15	35	26	93	5,0
Nedre Eiker	88	32	12	30	6	5	6	2	6	5	94	3,4
Lier	197	86	38	77	15	18	4	4	27	9	90	3,9
Røyken	67	23	8	19	4	1	4	3	5	2	83	2,8
Hurum	119	44	13	40	6	7	4	3	14	6	91	3,4
Flesberg	420	342	84	278	27	24	70	55	63	39	81	6,6
Rollag	273	116	-	105	14	10	27	16	24	14	91	3,8
Nore og Uvdal	334	149	14	137	17	15	31	14	40	20	92	4,1

<sup>1</sup> Se note 1, side 27. <sup>2</sup> Se note 1, tabell 5.<sup>1</sup> See note 1, page 27. <sup>2</sup> See note 1, table 5.

Tabell 8 (forts.). Elgjakt. Kommune *Moose hunting. Municipality*

Fylke Kommune	Skog- og myr- areal  Km <sup>2</sup>	Tillatt felt		Felte dyr etter alder og kjønn						Fell- ings- pro- sent <sup>2</sup>	Felte dyr pr. 10 km <sup>2</sup>	
		I alt	Av dette årskalv <sup>1</sup>	I alt	Årskalv		1 1/2 år		Eldre			
					Hann- dyr	Hunn- dyr	Hann- dyr	Hunn- dyr	Hann- dyr			Hunn- dyr
<b>Vestfold</b>												
1991	1 301	988	319	945	173	131	141	68	242	190	96	7,3
1992	1 301	1 107	412	1 041	188	202	111	73	253	214	94	8,0
<b>1992</b>												
Borre	28	8	2	6	-	2	-	-	1	3	75	2,1
Holmestrand	53	35	15	35	9	7	2	2	9	6	100	6,6
Tønsberg	33	13	3	6	1	1	-	2	1	1	46	1,8
Sandefjord	37	23	10	17	4	2	1	1	3	6	74	4,6
Larvik	313	266	102	251	49	41	27	23	62	49	94	8,0
Svelvik	41	10	4	10	1	3	1	-	3	2	100	2,4
Sande	118	52	17	52	10	11	5	-	15	11	100	4,4
Hof	119	95	33	89	16	14	9	4	24	22	94	7,5
Våle	37	23	9	22	4	7	-	-	6	5	96	5,9
Ramnes	81	78	27	72	12	19	7	5	17	12	92	8,9
Andebu	141	154	56	148	28	25	23	8	31	33	96	10,5
Stokke	53	34	13	29	5	8	6	4	4	2	85	5,5
Nøtterøy	19	4	-	3	1	-	1	-	-	1	75	1,6
Lardal	228	312	121	301	48	62	29	24	77	61	96	13,2
<b>Telemark</b>												
1991	6 741	2 891	626	2 694	371	318	382	217	924	482	93	4,0
1992	6 741	3 106	593	2 939	400	355	494	269	929	492	95	4,4
<b>1992</b>												
Porsgrunn	91	72	21	68	12	9	6	1	29	11	94	7,5
Skien	553	389	74	364	64	49	51	27	114	59	94	6,6
Notodden	540	289	12	269	32	32	65	37	69	34	93	5,0
Siljan	180	165	58	164	28	30	26	13	38	29	99	9,1
Bamble	211	201	34	197	28	21	41	18	60	29	98	9,3
Kragerø	212	119	11	106	5	3	25	12	36	25	89	5,0
Drangedal	772	357	72	350	34	37	57	34	126	62	98	4,5
Nome	303	199	40	195	23	29	26	12	61	44	98	6,4
Bø	150	49	12	49	8	5	5	3	16	12	100	3,3
Sauherad	189	115	6	110	11	12	28	12	30	17	96	5,8
Tinn	452	218	87	185	39	27	22	10	49	38	85	4,1
Hjartdal	278	76	13	71	8	5	16	5	25	12	93	2,6
Seljord	290	102	23	93	12	9	18	11	35	8	91	3,2
Kviteseid	423	178	11	170	19	26	33	19	48	25	96	4,0
Nissedal	682	120	12	117	8	8	20	19	44	18	98	1,7
Fyresdal	460	164	10	153	20	12	22	27	48	24	93	3,3
Tokke	392	171	63	164	32	27	15	9	54	27	96	4,2
Vinje	563	122	34	114	17	14	18	-	47	18	93	2,0
<b>Aust-Agder</b>												
1991	4 676	2 715	320	2 543	198	164	569	448	765	399	94	5,4
1992	4 676	2 971	590	2 773	232	167	671	502	815	386	93	5,9
<b>1992</b>												
Risør	138	138	39	111	22	10	23	12	36	8	80	8,0
Grimstad	167	170	13	154	15	5	42	20	47	25	91	9,2
Arendal	158	161	74	142	12	6	41	29	33	21	88	9,0
Gjerstad	273	153	83	151	12	13	37	25	50	14	99	5,5
Vegårshei	296	245	4	238	16	6	59	48	70	39	97	8,0
Tvedestrand	174	176	5	170	12	6	42	34	47	29	97	9,8
Froland	502	393	78	388	43	35	75	85	98	52	99	7,7
Lillesand	127	131	20	95	10	11	26	12	26	10	73	7,5
Birkenes	584	368	27	356	14	22	77	56	119	68	97	6,1
Åmli	749	297	23	278	22	8	69	51	87	41	94	3,7
Iveland	232	183	-	181	6	2	52	43	49	29	99	7,8
Evje og Hornnes	435	252	158	237	15	13	77	52	59	21	94	5,4
Bygland	455	160	19	149	15	15	30	31	44	14	93	3,3
Valle	180	83	35	63	12	10	8	-	25	8	76	3,5
Bykle	200	61	12	60	6	5	13	4	25	7	98	3,0

<sup>1</sup> Se note 1, side 27. <sup>2</sup> Se note 1, tabell 5.<sup>1</sup> See note 1, page 27. <sup>2</sup> See note 1, table 5.



Tabell 8 (forts.). Elgjakt. Kommune *Moose hunting. Municipality*

Fylke Kommune	Skog- og myr- areal  Km <sup>2</sup>	Tillatt felt		Felte dyr etter alder og kjønn						Fell- ings- pro- sent <sup>2</sup>	Felte dyr pr. 10 km <sup>2</sup>	
		I alt	Av dette årskalv <sup>1</sup>	I alt	Årskalv		1 1/2 år		Eldre			
					Hann- dyr	Hunn- dyr	Hann- dyr	Hunn- dyr	Hann- dyr			Hunn- dyr
<b>Vest-Agder</b>												
1991 .....	3 138	2 856	792	2 542	373	297	488	361	698	325	89	8,1
1992 .....	3 138	2 600	802	2 326	290	204	492	330	677	333	89	7,4
<b>1992</b>												
Kristiansand ..	173	131	10	104	10	7	15	15	32	25	79	6,0
Mandal .....	129	135	38	123	20	13	19	7	45	19	91	9,5
Farsund .....	61	102	40	85	21	16	12	4	26	6	83	13,9
Flekkefjord ..	168	111	18	84	7	5	15	12	35	10	76	5,0
Vennesla .....	292	295	68	282	47	33	53	29	80	40	96	9,7
Songdalen .....	180	219	9	213	26	14	49	33	53	38	97	11,8
Søgne .....	98	86	27	80	15	11	9	6	21	18	93	8,2
Marnardal .....	313	357	209	345	26	9	104	79	89	38	97	11,0
Åseral .....	496	110	7	100	13	10	28	15	28	6	91	2,0
Audnedal .....	181	221	26	200	17	11	42	36	55	39	90	11,0
Lindesnes .....	200	174	47	166	20	19	33	10	59	25	95	8,3
Lyngdal .....	180	254	103	215	46	29	37	16	57	30	85	11,9
Hægebostad ..	116	128	21	107	12	10	17	15	35	18	84	9,2
Kvinesdal .....	344	202	126	167	7	13	44	45	44	14	83	4,9
Sirdal .....	207	75	53	55	3	4	15	8	18	7	73	2,7
<b>Rogaland</b>												
1991 .....	1 551	107	20	60	4	2	8	6	26	14	56	0,4
1992 .....	1 551	122	40	64	10	9	10	1	24	10	52	0,4
<b>1992</b>												
Eigersund .....	187	5	-	4	-	-	-	1	-	3	80	0,2
Sandnes .....	77	3	-	1	-	-	1	-	-	-	33	0,1
Sokndal .....	77	4	1	3	-	1	1	-	1	-	75	0,4
Lund .....	120	26	6	20	9	1	1	-	8	1	77	1,7
Bjerkreim .....	336	9	3	4	-	-	1	-	2	1	44	0,1
Hå .....	61	2	-	1	-	-	-	-	1	-	50	0,2
Gjesdal .....	79	3	1	1	-	-	-	-	-	1	33	0,1
Forsand .....	52	10	3	-	-	-	-	-	-	-	-	-
Strand .....	51	8	3	5	-	1	3	-	1	-	63	1,0
Hjelmeland .....	131	18	13	9	1	4	-	-	3	1	50	0,7
Suldal .....	307	29	10	13	-	2	3	-	6	2	45	0,4
Sauda .....	43	3	-	3	-	-	-	-	2	1	100	0,7
Finnøy .....	30	2	-	-	-	-	-	-	-	-	-	-
<b>Hordaland</b>												
1991 .....	885	39	10	22	3	-	4	-	14	1	56	0,2
1992 .....	885	49	14	30	3	3	3	5	14	2	61	0,3
<b>1992</b>												
Etne .....	85	1	-	-	-	-	-	-	-	-	-	-
Odda .....	95	10	2	5	-	-	-	3	2	-	50	0,5
Ullensvang <sup>3</sup> ..	233	10	3	6	-	1	1	-	4	-	60	0,7
Eidfjord <sup>3</sup> .....	..	12	3	9	3	-	2	-	4	-	75	..
Granvin .....	54	2	-	1	-	-	-	1	-	-	50	0,2
Voss .....	418	14	6	9	-	2	-	1	4	2	64	0,2
<b>Sogn og Fjordane</b>												
1991 .....	794	51	1	19	2	-	3	-	10	4	37	0,2
1992 .....	646	48	-	20	1	1	5	2	7	4	42	0,3
<b>1992</b>												
Aurland .....	120	3	-	1	1	-	-	-	-	-	33	0,1
Lærdal .....	186	23	-	6	-	-	2	-	2	2	26	0,3
Årdal .....	185	20	-	13	-	1	3	2	5	2	65	0,7
Luster .....	155	2	-	-	-	-	-	-	-	-	-	-

<sup>1</sup> Se note 1, side 27. <sup>2</sup> Se note 1, tabell 5. <sup>3</sup> Skog- og myrarealet og uttak pr. 10 km<sup>2</sup> for Eidfjord er medregnet i tallene for Ullensvang.  
<sup>1</sup> See note 1, page 27. <sup>2</sup> See note 1, table 5. <sup>3</sup> Forest and bog areas and felled per 10 km<sup>2</sup> in Eidfjord are included in the figures for Ullensvang.

Tabell 8 (forts.). Elgjakt. Kommune *Moose hunting. Municipality*

Fylke Kommune	Skog- og myr- areal  Km <sup>2</sup>	Tillatt felt		Felte dyr etter alder og kjønn						Fellings- pro- sent <sup>2</sup>	Felte dyr pr. 10 km <sup>2</sup>	
		I alt	Av dette årskalv <sup>1</sup>	I alt	Årskalv		1 1/2 år		Eldre			
					Hann- dyr	Hunn- dyr	Hann- dyr	Hunn- dyr	Hann- dyr			Hunn- dyr
<b>Møre og Romsdal</b>												
1991	1 976	301	96	142	24	20	20	15	44	19	47	0,7
1992	1 976	308	100	162	21	24	39	7	49	22	53	0,8
<b>1992</b>												
Norddal	132	18	5	5	1	1	-	-	3	-	28	0,4
Rauma	221	24	6	16	-	1	2	-	8	5	67	0,7
Nesset	201	2	-	1	-	-	1	-	-	-	50	0,1
Tingvoll	188	15	15	-	-	-	-	-	-	-	-	-
Sunnadal	273	23	10	9	3	1	1	-	4	-	39	0,3
Surnadal	428	61	22	25	5	3	6	1	5	5	41	0,6
Rindal	173	87	18	65	7	11	21	5	17	4	75	3,8
Aure	184	32	12	7	-	2	2	-	-	3	22	0,4
Halsa	111	38	9	29	3	5	5	1	10	5	76	2,6
Tustna	65	8	3	5	2	-	1	-	2	-	63	0,8
<b>Sør-Trøndelag</b>												
1991	6 265	2 685	977	2 155	532	414	409	177	400	223	80	3,4
1992	6 265	2 864	1 065	2 418	549	492	468	213	441	255	84	3,9
<b>1992</b>												
Trondheim	148	84	20	79	21	20	7	8	12	11	94	5,3
Hemne	272	72	36	46	20	5	6	1	12	2	64	1,7
Snillfjord	187	31	13	26	7	5	4	-	10	-	84	1,4
Ørland	3	4	2	-	-	-	-	-	-	-	-	-
Agdenes	105	42	19	38	14	4	3	4	12	1	90	3,6
Rissa	169	157	23	141	25	24	39	17	23	13	90	8,3
Bjugn	117	63	22	49	8	12	6	5	10	8	78	4,2
Åfjord	236	177	87	151	31	34	26	11	29	20	85	6,4
Roan	146	50	25	46	13	11	6	-	11	5	92	3,2
Osen	67	40	15	35	5	7	7	3	9	4	88	5,2
Oppdal	314	91	40	44	9	7	9	1	11	7	48	1,4
Rennebu	336	111	50	79	7	12	25	9	18	8	71	2,4
Meldal	287	253	159	226	72	71	39	5	26	13	89	7,9
Orkdal	293	170	84	154	44	32	21	4	41	12	91	5,3
Røros	887	340	45	294	54	57	65	41	55	22	86	3,3
Holtålen	213	66	11	62	13	14	12	4	15	4	94	2,9
Midtre Gauldal	670	205	49	165	38	26	33	17	32	19	80	2,5
Melhus	423	196	64	172	35	23	40	22	29	23	88	4,1
Skaun	140	84	45	81	10	14	15	9	21	12	96	5,8
Klæbu	120	82	31	60	14	13	16	7	6	4	73	5,0
Malvik	131	75	37	74	21	17	12	5	10	9	99	5,6
Selbu	591	378	188	316	78	79	56	20	33	50	84	5,3
Tydal	410	93	-	80	10	5	21	20	16	8	86	2,0
<b>Nord-Trøndelag</b>												
1991	9 539	3 705	1 278	3 109	635	569	670	297	653	285	84	3,3
1992	9 539	4 165	1 396	3 729	749	665	832	383	774	326	90	3,9
<b>1992</b>												
Steinkjer	979	630	317	568	148	133	92	39	120	36	90	5,8
Namsos	474	219	63	173	31	20	35	23	51	13	79	3,6
Meråker	266	129	64	117	29	31	23	10	16	8	91	4,4
Stjørdal	593	366	179	349	92	92	56	24	51	34	95	5,9
Frosta	37	36	17	35	14	7	6	2	4	2	97	9,5
Leksvik	227	90	43	85	18	21	19	2	18	7	94	3,7
Levanger	346	155	70	130	36	27	29	6	19	13	84	3,8
Verdal	587	200	76	173	34	38	39	13	30	19	87	2,9
Mosvik	103	95	36	91	17	22	22	3	19	8	96	8,8
Verran	305	111	30	106	14	18	20	9	38	7	95	3,5
Namdalseid	438	318	130	281	60	51	67	21	58	24	88	6,4
Inderøy	66	88	9	83	4	5	19	18	21	16	94	12,6
Snåsa	914	288	37	246	24	14	75	43	67	23	85	2,7
Lierne	1 611	257	80	245	45	37	74	33	41	15	95	1,5
Røyrvik	233	80	6	66	3	1	19	13	23	7	83	2,8
Namsskogan	435	146	40	140	30	21	39	17	25	8	96	3,2
Grong	615	316	12	297	67	50	57	48	45	30	94	4,8
Høylandet	312	120	36	88	4	7	28	16	25	8	73	2,8
Overhalla	413	200	36	189	32	23	61	23	32	18	95	4,6
Fosnes	126	64	7	58	13	6	10	5	15	9	91	4,6
Flatanger	118	51	23	45	4	4	16	5	9	7	88	3,8
Vikna	31	10	5	7	1	3	1	-	2	-	70	2,3
Nærøy	305	192	78	157	29	34	25	10	45	14	82	5,1
Leka	5	4	2	-	-	-	-	-	-	-	-	-

<sup>1</sup> Se note 1, side 27. <sup>2</sup> Se note 1, tabell 5.<sup>1</sup> See note 1, page 27. <sup>2</sup> See note 1, table 5.

Tabell 8 (forts.). Elgjakt. Kommune *Moose hunting. Municipality*

Fylke Kommune	Skog- og myr- areal  Km <sup>2</sup>	Tillatt felt		Felte dyr etter alder og kjønn						Fell- ings- pro- sent <sup>2</sup>	Felte dyr pr. 10 km <sup>2</sup>	
		I alt	Av dette årskalv <sup>1</sup>	I alt	Årskalv		1 1/2 år		Eldre			
					Hann- dyr	Hunn- dyr	Hann- dyr	Hunn- dyr	Hann- dyr			Hunn- dyr
<b>Nordland</b>												
1991	7 731	1 784	445	1 319	163	158	292	147	391	168	74	1,7
1992	7 731	1 965	449	1 582	189	166	361	182	482	202	81	2,0
<b>1992</b>												
Bodø	247	70	20	54	8	7	10	7	17	5	77	2,2
Narvik	409	50	25	40	7	7	7	-	14	5	80	1,0
Bindal	269	156	25	139	22	12	20	27	39	19	89	5,2
Sømna <sup>3</sup>	..	21	3	18	1	3	4	2	7	1	86	..
Brønnøy <sup>3</sup>	271	120	35	102	19	9	20	11	35	8	85	4,4
Vega	7	4	3	4	3	-	-	-	-	1	100	5,7
Vevelstad	47	12	1	8	-	-	3	2	2	1	67	1,7
Alstahaug	59	70	6	66	1	4	21	14	17	9	94	11,2
Leirfjord	94	40	1	31	2	1	10	5	7	6	78	3,3
Vefsn	558	157	16	132	7	8	40	12	45	20	84	2,4
Grane	598	166	2	142	5	14	36	28	36	23	86	2,4
Hattfjeldal	553	146	5	116	7	8	37	15	35	14	79	2,1
Nesna	45	4	-	4	-	-	1	-	1	2	100	0,9
Hemnes	370	66	34	52	2	2	18	12	12	6	79	1,4
Rana	948	156	28	126	12	10	31	14	44	15	81	1,3
Lurøy	47	2	1	-	-	-	-	-	-	-	-	-
Rødøy	84	16	8	5	1	-	2	-	2	-	31	0,6
Meløy	138	38	18	28	6	4	6	-	9	3	74	2,0
Gildeskål	129	81	32	54	9	9	11	2	14	9	67	4,2
Beiarn	347	120	29	86	13	11	18	6	26	12	72	2,5
Saltdal	464	108	29	100	16	16	17	5	30	16	93	2,2
Fauske	309	60	14	42	7	3	14	6	8	4	70	1,4
Skjerstad	169	60	18	59	10	9	6	7	18	9	98	3,5
Sørfold	325	57	16	35	4	5	11	2	10	3	61	1,1
Steigen	179	18	5	7	1	-	-	-	6	-	39	0,4
Hamarøy	186	28	12	21	2	5	6	-	8	-	75	1,1
Tysfjord	141	29	14	18	1	5	1	2	8	1	62	1,3
Lødingen	85	28	12	26	7	3	2	-	10	4	93	3,1
Tjeldsund	73	15	5	13	3	1	1	1	4	3	87	1,8
Evenes	107	17	7	13	2	2	-	-	9	-	76	1,2
Ballangen	207	40	22	35	10	7	8	2	5	3	88	1,7
Hadset	118	4	-	1	-	-	-	-	1	-	25	0,1
Andøy	148	6	3	5	1	1	-	-	3	-	83	0,3
<b>Troms</b>												
1991	4 704	778	357	583	128	104	110	34	153	54	75	1,2
1992	4 704	849	367	700	163	127	101	32	195	82	82	1,5
<b>1992</b>												
Harstad	133	28	12	27	9	3	2	-	10	3	96	2,0
Tromsø	394	61	30	55	14	13	11	-	9	8	90	1,4
Kvæfjord	171	23	10	20	5	3	-	1	8	3	87	1,2
Skånland	222	14	7	14	4	3	-	-	7	-	100	0,6
Ibestad	96	81	36	69	17	11	6	4	19	12	85	7,2
Gratangen	65	27	9	24	2	5	3	3	8	3	89	3,7
Lavangen <sup>4</sup>	..	17	5	15	2	2	3	-	5	3	88	..
Bardu	421	156	64	150	33	26	28	12	34	17	96	3,6
Salangen <sup>4</sup>	298	43	21	37	10	6	2	1	13	5	86	1,8
Målselv	781	165	65	117	26	18	16	10	29	18	71	1,5
Sørreisa	193	39	13	33	7	5	11	-	9	1	85	1,7
Dyrøy	158	37	18	33	7	9	3	1	10	3	89	2,1
Tranøy	193	20	8	11	4	2	1	-	3	1	55	0,6
Berg	42	5	3	1	-	-	-	-	1	-	20	0,2
Lenvik	363	38	19	28	7	7	4	-	8	2	74	0,8
Balsfjord	509	40	18	22	2	5	4	-	9	2	55	0,4
Lyngen	118	12	7	10	1	4	2	-	3	-	83	0,8
Storfjord	142	12	6	8	4	-	1	-	3	-	67	0,6
Nordreisa	256	16	8	13	4	4	1	-	4	-	81	0,5
Kvænangen	149	15	8	13	5	1	3	-	3	1	87	0,9

<sup>1</sup> Se note 1, side 27. <sup>2</sup> Se note 1, tabell 5. <sup>3</sup> Skog- og myrarealet og uttak pr. 10 km<sup>2</sup> for Sømna er medregnet i tallene for Brønnøy.<sup>4</sup> Skog- og myrarealet og uttak pr. 10 km<sup>2</sup> for Lavangen er medregnet i tallene for Salangen.<sup>1</sup> See note 1, page 27. <sup>2</sup> See note 1, table 5. <sup>3</sup> Forest and bog areas and felled per 10 km<sup>2</sup> in Sømna are included in the figures for Brønnøy. <sup>4</sup> Forest and bog areas and felled per 10 km<sup>2</sup> in Lavangen are included in the figures for Salangen.

Tabell 8 (forts.). Elgjakt. Kommune *Moose hunting. Municipality*

Fylke Kommune	Skog- og myr- areal	Tillatt felt		Felte dyr etter alder og kjønn						Fell- ings- pro- sent <sup>2</sup>	Felte dyr pr. 10 km <sup>2</sup>	
		I alt	Av dette årskalv <sup>1</sup>	I alt	Årskalv		1 1/2 år		Eldre			
					Hann- dyr	Hunn- dyr	Hann- dyr	Hunn- dyr	Hann- dyr			Hunn- dyr
	Km <sup>2</sup>											
<b>Finnmark</b>												
1991 .....	8 049	293	113	178	20	19	22	21	64	32	61	0,2
1992 .....	8 049	293	90	204	21	25	21	21	89	27	70	0,3
<b>1992</b>												
Vadsø .....	20	18	8	17	2	5	1	1	7	1	94	8,5
Guovdageaidnu												
Kautokelno ...	3 355	27	2	17	1	2	2	1	11	-	63	0,1
Alta .....	458	19	8	15	3	3	1	1	6	1	79	0,3
Kvalsund ....	65	2	1	2	1	-	1	-	-	-	100	0,3
Porsanger ...	451	14	6	8	-	-	2	2	4	-	57	0,2
Kárášjohka												
Karasjok .....	2 678	65	22	29	3	3	2	2	14	5	45	0,1
Tana .....	53	37	9	33	3	5	4	3	9	9	89	6,2
Unjárga												
Nesseby .....	40	37	11	35	8	3	3	3	13	5	95	8,8
Sør-Varanger .	929	74	23	48	-	4	5	8	25	6	65	0,5

<sup>1</sup> Se note 1, side 27. <sup>2</sup> Se note 1, tabell 5.<sup>1</sup> See note 1, page 27. <sup>2</sup> See note 1, table 5.

Tabell 9. Hjortejakt. Kommune Red deer hunting. Municipality

Fylke Kommune County Municipality	Jakt- feltenes minste- areal Mini- mum area of hunting ground	Tillatt felt Licences issued		Felte dyr etter alder og kjønn Animals felled by age and sex						Fell- ings- pro- sent <sup>2</sup> Per cent fel- led <sup>2</sup>	
		I alt Total	Av dette årskalv <sup>1</sup> Of which calf <sup>1</sup>	I alt Total	Årskalv Calf		1 1/2 år 1 1/2 years		Eldre Older		
					Hann- dyr Males	Hunn- dyr Fe- males	Hann- dyr	Hunn- dyr	Hann- dyr		Hunn- dyr
	Km <sup>2</sup>										
1991 .....	0,2-25	20 409	3 854	10 990	1 066	843	2 318	930	3 505	2 328	54
1992 .....	0,2-25	21 893	4 234	12 900	1 276	1 069	2 637	907	4 153	2 858	59
<b>1992</b>											
Østfold .....	3	3	-	-	-	-	-	-	-	-	-
Akershus .....	-	-	-	-	-	-	-	-	-	-	-
Oslo .....	-	-	-	-	-	-	-	-	-	-	-
Hedmark .....	1-25	154	4	42	2	6	1	1	25	7	27
Oppland .....	1-20	452	22	195	9	14	28	10	88	46	43
Buskerud .....	5-20	188	13	36	2	1	7	2	18	6	19
Vestfold .....	1-5	33	-	4	-	-	-	-	3	1	12
Telemark .....	1-15	195	8	36	2	2	2	2	15	13	18
Aust-Agder .....	20	72	1	17	1	1	3	1	8	3	24
Vest-Agder .....	5-20	69	5	9	-	1	-	1	6	1	13
Rogaland .....	1-5	1 315	181	617	46	46	150	52	190	133	47
Hordaland .....	0,8-3	3 878	601	2 449	181	149	501	208	836	574	63
Sogn og Fjordane ..	0,5-1,5	6 939	924	4 592	387	320	923	379	1 486	1 097	66
Møre og Romsdal ...	0,2-5	6 330	1 875	3 794	491	428	787	204	1 116	768	60
Sør-Trøndelag .....	1-10	1 960	538	1 024	146	93	211	45	334	195	52
Nord-Trøndelag .....	0,6-10	305	62	85	9	8	24	2	28	14	28
Nordland .....	-	-	-	-	-	-	-	-	-	-	-
Troms .....	-	-	-	-	-	-	-	-	-	-	-
Finnmark .....	-	-	-	-	-	-	-	-	-	-	-
<b>Østfold</b>											
1991 .....	3	3	-	1	-	-	-	-	-	1	33
1992 .....	3	-	-	-	-	-	-	-	-	-	-
<b>1992</b>											
Onsøy .....	3	-	-	-	-	-	-	-	-	-	-
<b>Hedmark</b>											
1991 .....	1-25	102	3	30	5	1	5	2	12	5	29
1992 .....	1-25	154	4	42	2	6	1	1	25	7	27
<b>1992</b>											
Hamar .....	5	2	-	-	-	-	-	-	-	-	-
Stange .....	10	7	-	-	-	-	-	-	-	-	-
Åmot .....	20	17	-	3	-	1	-	-	1	1	18
Stor-Elvdal .....	10	16	-	4	1	-	-	-	2	1	25
Rendalen .....	15	30	-	7	1	-	-	-	5	1	23
Toilga .....	1	27	2	9	-	2	1	-	6	-	33
Tynset .....	1	34	2	17	-	3	-	1	11	2	50
Alvdal .....	10	10	-	2	-	-	-	-	-	2	20
Folldal .....	25	11	-	-	-	-	-	-	-	-	-
<b>Oppland</b>											
1991 .....	1-20	406	21	144	15	6	17	6	63	37	35
1992 .....	1-20	452	22	195	9	14	28	10	88	46	43
<b>1992</b>											
Lillehammer .....	20	3	1	-	-	-	-	-	-	-	-
Gjøvik .....	4	10	-	1	-	-	1	-	-	-	10
Dovre .....	8	21	-	-	-	-	-	-	-	-	-
Lesja .....	1	53	-	39	-	-	6	4	21	8	74
Skjåk .....	1	39	8	25	1	3	7	1	9	4	64

<sup>1</sup> Se note 1, side 27. <sup>2</sup> Se note 1, tabell 5.<sup>1</sup> See note 1, page 27. <sup>2</sup> See note 1, table 5.

Tabell 9 (forts.). Hjortejakt. Kommune Red deer hunting. Municipality

Fylke Kommune	Jakt- feltenes minste- areal	Tillatt felt		Felte dyr etter alder og kjønn						Fell- ings- pro- sent <sup>2</sup>	
		I alt	Av dette årskalv <sup>1</sup>	I alt	Årskalv		1 1/2 år		Eldre		
					Hann- dyr	Hunn- dyr	Hann- dyr	Hunn- dyr	Hann- dyr		Hunn- dyr
	Km <sup>2</sup>										
<b>Oppland (forts.)</b>											
Lom	3,5	54	-	35	2	3	3	-	16	11	65
Vågå	5	25	-	12	-	-	-	-	8	4	48
Nord-Fron	3	20	-	10	1	2	-	2	2	3	50
Sel	4	27	-	9	-	-	4	-	5	-	33
Sør-Fron	1	8	2	-	-	-	-	-	-	-	-
Ringebu	15	26	-	14	1	2	-	-	8	3	54
Øyer	10	13	4	2	-	-	-	-	2	-	15
Gausdal	20	6	2	-	-	-	-	-	-	-	-
Gran	5	8	-	-	-	-	-	-	-	-	-
Søndre Land	5	10	-	1	-	-	-	-	1	-	10
Sør-Aurdal	15	18	-	5	1	-	-	-	3	1	28
Nord-Aurdal	8	6	-	5	-	1	1	-	2	1	83
Vestre Slidre	12	17	-	6	1	1	1	1	-	2	35
Øystre Slidre	8	23	5	10	1	1	3	1	2	2	43
Vang	15	65	-	21	1	1	2	1	9	7	32
<b>Buskerud</b>											
1991	5-20	155	8	31	2	2	1	2	19	5	20
1992	5-20	188	13	36	2	1	7	2	18	6	19
<b>1992</b>											
Kongsberg	15	14	-	1	-	-	-	-	1	-	7
Ringerike	12	14	-	5	-	-	1	-	2	2	36
Flå	10	21	-	2	-	-	-	-	1	1	10
Nes	10	22	-	5	1	-	2	-	1	1	23
Gol	15	16	4	7	1	1	-	-	4	1	44
Hemsedal	10	6	2	3	-	-	-	-	2	1	50
Ål	5	11	-	1	-	-	-	-	1	-	9
Hol	15	12	3	6	-	-	3	1	2	-	50
Sigdal	12	12	-	1	-	-	-	1	-	-	8
Krødsherad	08	9	-	1	-	-	-	-	1	-	11
Flesberg	20	11	-	2	-	-	-	-	2	-	18
Rollag	12	18	-	1	-	-	1	-	-	-	6
Nore og Uvdal	10	22	4	1	-	-	-	-	1	-	5
<b>Vestfold</b>											
1991	1-5	28	-	4	-	-	3	-	1	-	14
1992	1-5	33	-	4	-	-	-	-	3	1	12
<b>1992</b>											
Larvik	1-5	20	-	-	-	-	-	-	-	-	-
Andebu	1	4	-	-	-	-	-	-	-	-	-
Lardal	1,5	9	-	4	-	-	3	-	3	1	44
<b>Telemark</b>											
1991	1-25	190	5	20	-	-	1	1	15	3	11
1992	1-25	195	8	36	2	2	2	2	15	13	18
<b>1992</b>											
Porsgrunn	1	2	-	-	-	-	-	-	-	-	-
Skien	10	8	-	-	-	-	-	-	-	-	-
Notodden	10	10	-	2	-	-	-	-	2	-	20
Siljan	1	2	-	1	-	-	-	-	-	1	50
Bamble	10	16	-	1	-	-	-	-	1	-	6
Drangedal	10	26	-	3	-	-	-	-	3	-	12
Nome	5	19	-	3	-	1	-	1	-	1	16
Sauherad	25	6	-	1	-	-	-	-	1	-	17
Tinn	15	30	2	7	-	1	-	-	4	2	23
Hjartdal	10	16	-	6	1	-	1	-	1	3	38
Kviteseid	15	19	-	3	-	-	-	1	1	1	16
Fyresdal	25	16	-	5	1	-	1	-	1	2	31
Tokke	15	8	1	3	-	-	-	-	-	3	38
Vinje	15	17	5	1	-	-	-	-	1	-	6

<sup>1</sup> Se note 1, side 27. <sup>2</sup> Se note 1, tabell 5.<sup>1</sup> See note 1, page 27. <sup>2</sup> See note 1, table 5.

Tabell 9 (forts.). Hjortejakt. Kommune *Red deer hunting. Municipality*

Fylke Kommune	Jakt- feltenes minste- areal  Km <sup>2</sup>	Tillatt felt		Felte dyr etter alder og kjønn						Fell- ings- pro- sent <sup>2</sup>	
		I alt	Av dette årskalv <sup>1</sup>	I alt	Årskalv		1 1/2 år		Eldre		
					Hann- dyr	Hunn- dyr	Hann- dyr	Hunn- dyr	Hann- dyr		Hunn- dyr
<b>Aust-Agder</b>											
1991	20	4	-	1	-	-	1	-	-	-	25
1992	20	72	1	17	1	1	3	1	8	3	24
<b>1992</b>											
Vegårshei	20	2	-	-	-	-	-	-	-	-	-
Froland	20	7	-	3	-	-	1	-	2	-	43
Birkenes	20	32	-	7	1	1	-	-	3	2	22
Åmli	20	21	1	6	-	-	1	1	3	1	29
Evje og Hornes	20	10	-	1	-	-	1	-	-	-	10
<b>Vest-Agder</b>											
1991	5-20	70	3	7	1	-	-	1	4	1	10
1992	5-20	69	5	9	-	1	-	1	6	1	13
<b>1992</b>											
Farsund	5	11	4	1	-	-	-	-	1	-	9
Songdalen	20	9	-	1	-	-	-	-	1	-	11
Marnardal	20	6	-	2	-	-	-	-	1	1	33
Audnedal	5	12	1	1	-	-	-	1	-	-	8
Lindesnes	20	9	-	-	-	-	-	-	-	-	-
Lyngdal	8	15	-	2	-	1	-	-	1	-	13
Hægebostad	10	7	-	2	-	-	-	-	2	-	29
<b>Rogaland</b>											
1991	1-5	1 258	94	507	45	19	130	50	175	88	40
1992	1-5	1 315	181	617	46	46	150	52	190	133	47
<b>1992</b>											
Sandnes	2	8	-	3	-	-	-	-	3	-	38
Haugesund	1	10	-	7	-	1	-	2	2	2	70
Gjesdal	2	7	-	1	-	-	-	-	1	-	14
Forsand	1,5	12	4	4	-	1	-	-	1	2	33
Strand	1	36	22	5	2	2	-	-	1	-	14
Hjelmeland	1,5	178	-	58	4	3	14	9	18	10	33
Suldal	1,5	387	-	175	11	10	41	18	52	43	45
Sauda	1,5	97	25	22	3	2	3	1	7	6	23
Finnøy	1,5	11	1	9	-	1	2	-	5	1	82
Rennesøy	3	2	-	2	-	-	2	-	-	-	100
Bokn	2	14	5	9	2	-	2	-	4	1	64
Tysvær	1	239	-	131	8	12	32	10	41	28	55
Karmøy	5	24	12	20	1	2	5	-	5	7	83
Vindafjord	1	290	112	171	15	12	49	12	50	33	59
<b>Hordaland</b>											
1991	0,8-3	3 616	482	2 028	126	103	441	218	680	460	56
1992	0,8-3	3 878	601	2 449	181	149	501	208	836	574	63
<b>1992</b>											
Bergen	1	125	-	79	6	3	15	8	29	18	63
Etne	1	218	-	166	6	4	30	13	67	46	76
Ølen	1	160	33	110	12	6	19	15	31	27	69
Sveio	1	117	16	57	4	1	13	4	26	9	49
Bømlo	1,2	70	37	42	6	9	8	1	10	8	60
Stord	1	36	-	18	-	-	6	-	6	6	50
Fitjar	1,25	62	13	50	5	3	9	5	16	12	81
Tysnes	1	199	13	135	8	10	23	20	39	35	68
Kvinnherad	1-1,5	474	65	384	36	21	67	30	133	97	81
Jondal	1-1,5	62	9	50	5	4	1	3	19	18	81
Odda	3	51	-	25	1	1	3	-	14	6	49
Ullensvang	1	120	-	56	2	4	10	4	19	17	47
Eidfjord	1	49	-	15	-	1	1	1	8	4	31

<sup>1</sup> Se note 1, side 27. <sup>2</sup> Se note 1, tabell 5.<sup>1</sup> See note 1, page 27. <sup>2</sup> See note 1, table 5.

Tabell 9 (forts.). Hjortejakt. Kommune *Red deer hunting. Municipality*

Fylke Kommune	Jakt- feltenes minste- areal  Km <sup>2</sup>	Tillatt felt		Felte dyr etter alder og kjønn						Fell- ings- pro- sent <sup>2</sup>	
		I alt	Av dette årskalv <sup>1</sup>	I alt	Årskalv		1 1/2 år		Eldre		
					Hann- dyr	Hunn- dyr	Hann- dyr	Hunn- dyr	Hann- dyr		Hunn- dyr
<b>Hordaland (forts.)</b>											
Ulvik	2	44	-	26	1	1	8	2	8	6	59
Granvin	1	69	11	31	1	3	5	3	9	10	45
Voss	1,5	487	145	200	19	19	29	6	76	51	41
Kvam	1,5	159	41	97	9	8	25	7	36	12	61
Fusa	1,5	201	35	128	7	8	40	17	27	29	64
Samnanger	1	77	15	38	1	1	10	2	19	5	49
Os	1,25	90	12	54	2	3	16	3	16	14	60
Austevoll	1	51	4	37	4	4	6	2	11	10	73
Sund	1	29	-	19	-	-	3	2	9	5	66
Fjell	0,8	49	8	20	1	-	11	1	7	-	41
Askøy	2	18	4	10	-	1	5	-	4	-	56
Vaksdal	3	114	23	79	13	6	16	10	24	10	69
Modalen	1	45	-	32	3	2	6	1	13	7	71
Osterøy	1	180	-	136	3	3	27	21	40	42	76
Meland	1	71	27	49	3	1	19	1	19	6	69
Øygarden	1,2	10	-	6	-	-	1	-	3	2	60
Radøy	2	85	16	66	7	5	13	3	20	18	78
Lindås	1,5	173	28	109	10	8	26	9	41	15	63
Austrheim	1	11	-	6	-	-	2	1	1	2	55
Masfjorden	1,2-1,5	172	46	119	6	9	28	13	36	27	69
<b>Sogn og Fjordane</b>											
1992	1-1,5	6 431	899	3 891	320	251	784	387	1 283	866	61
1992	1-1,5	6 939	924	4 592	387	320	923	379	1 486	1 097	66
<b>1992</b>											
Flora	1	460	134	303	33	37	67	31	85	50	66
Gulen	1,5	270	-	215	7	9	43	23	68	65	80
Solund	1	128	37	99	11	17	2	4	25	40	77
Hyllestad	1	379	68	275	27	22	46	32	68	80	73
Høyanger	1-1,2	358	64	260	25	20	33	26	70	86	73
Vik	1	239	-	126	8	6	24	7	45	36	53
Balestrand	1	291	35	172	10	7	32	12	72	39	59
Leikanger	1,5	82	-	28	1	1	4	2	11	9	34
Sogndal	1	240	-	121	6	6	25	8	42	34	50
Aurland	1	126	-	63	1	1	14	2	32	13	50
Lærdal	1,5	318	-	186	17	8	31	19	56	55	58
Årdal	1,5	126	10	52	4	2	12	2	16	16	41
Luster	1	454	-	192	16	10	36	12	66	52	42
Askvoll	1,2	160	16	127	10	4	20	14	45	34	79
Fjaler	1	340	-	240	12	6	64	39	75	44	71
Gaular	1	322	85	262	34	24	52	10	98	44	81
Jølster	1,2	190	26	136	11	7	30	13	49	26	72
Førde	1	264	27	158	11	7	39	17	43	41	60
Naustdal	1,5	234	47	172	21	12	33	11	55	40	74
Bremanger	1	553	176	374	47	42	60	25	115	85	68
Vågsøy	1	111	1	94	2	1	26	10	34	21	85
Selje	1,5	101	16	79	8	5	11	7	25	23	78
Eid	1	323	75	247	27	27	55	22	59	57	76
Hornindal	1,5	84	28	71	2	3	32	5	21	8	85
Gloppen	1	395	79	280	26	23	60	13	104	54	71
Stryn	1,5	391	-	260	10	13	72	13	107	45	66
<b>Møre og Romsdal</b>											
1991	0,2-5	5 884	1 705	3 310	421	360	691	211	936	691	56
1992	0,2-5	6 330	1 875	3 794	491	428	787	204	1 116	768	60
<b>1992</b>											
Molde	1-1,5	134	42	43	4	4	15	1	14	5	32
Ålesund	1	49	18	40	6	8	12	1	10	3	82
Vanylven	0,7	240	69	169	16	12	48	17	39	37	70
Sande	1	92	25	70	7	9	11	3	22	18	76
Herøy	1	78	21	53	6	6	4	3	21	13	68
Ulstein	1	74	22	53	8	8	10	1	18	8	72
Hareid	0,6	98	31	77	13	12	22	1	23	6	79
Volda	0,5-1	254	76	181	27	25	26	9	56	38	71
Ørsta	1	501	160	369	51	43	64	27	99	85	74
Ørskog	1	72	19	48	7	5	10	-	13	13	67

<sup>1</sup> Se note 1, side 27. <sup>2</sup> Se note 1, tabell 5.<sup>1</sup> See note 1, page 27. <sup>2</sup> See note 1, table 5.



Tabell 9 (forts.). Hjortejakt. Kommune *Red deer hunting. Municipality*

Fylke Kommune	Jakt- feltenes minste- areal	Tillatt felt		Felte dyr etter alder og kjønn						Fell- ings- pro- sent <sup>2</sup>	
		I alt	Av dette årskalv <sup>1</sup>	I alt	Årskalv		1 1/2 år		Eldre		
					Hann- dyr	Hunn- dyr	Hann- dyr	Hunn- dyr	Hann- dyr		Hunn- dyr
	Km <sup>2</sup>										
<b>Møre og Romsdal</b>											
<b>(forts.)</b>											
Norddal	1	299	96	92	16	5	13	5	40	13	31
Stranda	1	339	105	234	31	22	39	19	78	45	69
Stordal	1	116	21	68	6	6	24	6	14	12	59
Sykkylven	1	235	59	153	17	22	21	8	48	37	65
Skodje	1,5	111	28	80	8	7	22	3	17	23	72
Sula	1	42	6	35	3	1	5	-	21	5	83
Giske	0,2-0,6	36	-	27	5	2	3	-	16	1	75
Haram	1	170	53	130	16	19	27	5	34	29	76
Vestnes	1	220	68	145	17	20	25	7	56	20	66
Rauma	1	513	125	229	33	19	43	8	73	53	45
Neset	1	217	62	77	5	11	12	7	18	24	35
Midsund	0,75	88	44	70	12	9	11	4	15	19	80
Aukra	1,5	25	15	12	-	3	6	1	1	1	48
Fræna	1	217	59	120	10	9	28	7	43	23	55
Eide	2	50	16	37	7	5	12	1	8	4	74
Averøy	1	89	22	70	9	7	21	5	13	15	79
Gjemnes	1,5	183	60	106	13	14	17	9	37	16	58
Tingvoll	1	258	108	160	26	16	55	5	39	19	62
Sunnal	1-2	273	99	138	23	20	33	4	43	15	51
Sumadal	1	423	143	154	21	18	33	13	39	30	36
Rindal	1,5	113	28	39	5	4	10	2	11	7	35
Aure	0,8-2	380	92	286	31	33	59	9	74	80	75
Halsa	1,5	177	46	118	17	16	23	6	31	25	67
Tustna	0,5-1	123	30	100	14	8	21	7	27	23	81
Smøla	3-5	41	7	11	1	-	2	-	5	3	27
<b>Sør-Trøndelag</b>											
1991	1-10	1 931	575	929	127	93	222	46	291	150	48
1992	1-10	1 960	538	1 024	146	93	211	45	334	195	52
<b>1992</b>											
Hemne	1,5	251	77	134	15	10	39	5	36	29	53
Snillfjord	1	210	61	151	27	17	46	3	38	20	72
Hitra	1	382	91	312	39	26	44	11	125	67	82
Frøya	1,5	14	9	7	1	3	1	-	2	-	50
Ørland	4	2	-	1	1	-	-	-	-	-	50
Agdenes	3	101	32	56	8	4	12	3	17	12	55
Rissa	10	35	8	1	1	-	-	-	-	-	3
Bjugn	1	103	40	27	6	4	2	2	8	5	26
Åfjord	7,5	48	-	8	1	-	3	1	2	1	17
Oppdal	3	99	32	25	4	-	9	1	7	4	25
Rennebu	3	60	-	20	1	-	6	-	9	4	33
Meldal	2-3	141	37	84	12	10	17	1	32	12	60
Orkdal	2	180	51	88	12	11	20	2	25	18	49
Midtre Gauldal	6	111	42	35	7	3	2	2	15	6	32
Melhus	4-8	56	12	20	4	3	3	4	2	4	36
Skaun	1	106	43	41	7	1	5	8	10	10	39
Klæbu	8	16	-	3	-	-	1	2	-	-	19
Malvik	10	8	3	1	-	-	-	-	1	-	13
Seibu	1	37	-	10	-	1	1	-	5	3	27
<b>Nord-Trøndelag</b>											
1991	0,6-10	331	59	87	4	8	22	6	26	21	26
1992	0,8-10	305	62	85	9	8	24	2	28	14	28
<b>1992</b>											
Steinkjer	10	50	12	3	-	-	-	-	2	1	6
Namsos	0,8-2	82	22	60	8	5	21	2	13	11	73
Meråker	1	16	3	-	-	-	-	-	-	-	-
Stjørdal	1	20	-	10	1	1	3	-	5	-	50
Levanger	2-10	1	-	-	-	-	-	-	-	-	-
Verdal	2-8	31	-	2	-	1	-	-	1	-	6
Verran	8	19	3	3	-	1	-	-	2	-	16
Namdalseid	3,5	56	15	4	-	-	-	-	2	2	7
Snåsa	10	15	3	1	-	-	-	-	1	-	7
Grong	10	9	4	-	-	-	-	-	-	-	-
Høylandet	3	4	-	1	-	-	-	-	1	-	25
Overhalla	1	1	-	-	-	-	-	-	-	-	-
Flatanger	2	1	-	1	-	-	-	-	1	-	100

<sup>1</sup> Se note 1, side 27. <sup>2</sup> Se note 1, tabell 5.<sup>1</sup> See note 1, page 27. <sup>2</sup> See note 1, table 5.

Tabell 10. Villreinjakt. Jaktområde/kommune Wild reindeer hunting. Hunting district/municipality

Fylke Jaktområde Kommune County Hunting district Municipality	Tillatt felt <i>Licences issued</i>		Felte dyr etter alder og kjønn <i>Animals felled by aged and sex</i>						Fellings- pro- sent <sup>2</sup> Per cent fel- led <sup>2</sup>	
	I alt <i>Total</i>	Av dette årskalf <sup>1</sup> <i>Of which calf<sup>1</sup></i>	I alt <i>Total</i>	Årskalf <i>Calf</i>		1 1/2 år <i>1 1/2 years</i>		Eldre <i>Older</i>		
				Hann- dyr <i>Males</i>	Hunn- dyr <i>Fe- males</i>	Hann- dyr	Hunn- dyr	Hann- dyr		Hunn- dyr
1991 .....	17 987	4 123	8 859	1 083	908	975	529	2 161	3 203	49
1992 .....	12 753	3 644	6 514	851	745	844	396	1 791	1 887	51
<b>1992</b>										
<b>Fylke County</b>										
Østfold .....	-	-	-	-	-	-	-	-	-	-
Akershus .....	-	-	-	-	-	-	-	-	-	-
Oslo .....	-	-	-	-	-	-	-	-	-	-
Hedmark .....	1 926	396	1 239	188	187	141	92	304	327	64
Oppland .....	2 856	940	1 957	228	200	263	85	638	543	69
Buskerud .....	1 524	441	562	81	45	55	26	194	161	37
Vestfold .....	-	-	-	-	-	-	-	-	-	-
Telemark .....	1 568	471	741	91	80	108	55	166	241	47
Aust-Agder .....	760	283	471	59	53	71	51	71	166	62
Vest-Agder .....	190	45	63	3	2	4	1	38	15	33
Rogaland .....	350	84	112	8	11	31	4	24	34	32
Hordaland .....	1 647	479	206	20	19	37	16	58	56	13
Sogn og Fjordane .....	637	162	318	35	37	33	24	86	103	50
Møre og Romsdal .....	510	80	264	22	26	31	17	96	72	52
Sør-Trøndelag .....	785	263	581	116	85	70	25	116	169	74
Nord-Trøndelag .....	-	-	-	-	-	-	-	-	-	-
Nordland .....	-	-	-	-	-	-	-	-	-	-
Troms .....	-	-	-	-	-	-	-	-	-	-
Finnmark .....	-	-	-	-	-	-	-	-	-	-
<b>Jaktområde Hunting district</b>										
Setesdal Ryfylke .....	1 060	302	497	46	43	71	40	120	177	47
Skauken Etnefjell .....	40	17	33	4	4	9	-	11	5	83
Setesdal Austhei .....	519	197	192	23	26	43	20	24	56	37
Hardangervidda .....	3 494	1 044	751	94	78	102	43	178	256	21
Blefjell .....	100	5	54	5	2	11	14	7	15	54
Brattfjell-Vindeggen .....	75	28	36	4	5	4	3	14	6	48
Våmyr-Roan .....	10	3	9	1	1	-	1	3	3	90
Norefjell-Reinsjøfjell .....	405	101	354	53	29	40	16	111	105	87
Nordfjella (Halling- skarvet) .....	497	173	231	32	22	10	6	95	66	46
Oksenhalvøya .....	10	-	6	-	-	3	-	1	2	60
Fjellheimen .....	165	46	151	19	22	25	21	40	24	92
Vest-Jotunheimen .....	136	35	61	3	7	6	5	7	33	45
Ottadalen Sør .....	350	7	235	36	23	33	7	65	71	67
Ottadalen Nord .....	1 455	715	1 022	126	125	125	43	342	261	70
Førdefjella .....	9	2	7	-	-	-	3	4	-	78
Sunnfjord .....	20	-	19	1	3	4	3	2	6	95
Svartebotnen .....	25	5	7	1	-	-	-	4	2	28
Snøhetta .....	786	186	415	37	29	58	30	130	131	53
Rondane Nord .....	702	141	450	48	43	45	30	131	153	64
Rondane Sør .....	1 038	73	698	92	76	98	30	241	161	67
Sølnkletten .....	520	77	262	27	25	34	27	64	85	50
Forelhogna .....	899	365	805	183	162	96	43	125	196	90
Knutshø .....	395	105	214	16	20	25	11	70	72	54
Tolga Østfjell .....	43	17	5	-	-	2	-	2	1	12

<sup>1</sup> Se note 1, side 27. <sup>2</sup> Se note 1, tabell 5.<sup>1</sup> See note 1, page 27. <sup>2</sup> See note 1, table 5.

**Tabell 10 (forts.). Villreinjakt. Jaktområde/kommune Wild reindeer hunting. Hunting district/  
municipality**

Fylke Jaktområde Kommune	Tillatt felt		Felte dyr etter alder og kjønn						Fellings- pro- sent <sup>2</sup>	
	I alt	Av dette årskalv <sup>1</sup>	I alt	Årskalv		1 1/2 år		Eldre		
				Hann- dyr	Hunn- dyr	Hann- dyr	Hunn- dyr	Hann- dyr		Hunn- dyr
<b>Hedmark</b>										
1991	2 106	525	1 239	214	174	124	58	309	360	59
1992	1 926	396	1 239	188	187	141	92	304	327	64
<b>1992</b>										
Hamar	20	9	18	4	3	3	1	3	4	90
Ringsaker	28	12	19	2	3	3	4	4	3	68
Åmot	50	-	33	7	7	4	1	6	8	66
Stor-Elvdal	523	-	344	49	47	26	19	113	90	66
Rendalen	99	-	63	6	6	4	11	18	18	64
Tolga	163	65	125	21	29	18	9	19	29	77
Tynset	329	119	202	45	35	23	15	39	45	61
Alvdal	260	61	119	12	12	18	10	27	40	46
Folldal	342	84	206	22	17	28	15	59	65	60
Os	112	46	110	20	28	14	7	16	25	98
<b>Oppland</b>										
1991	2 990	258	2 140	204	177	241	123	705	690	72
1992	2 856	940	1 957	228	200	263	85	638	543	69
<b>1992</b>										
Dovre	598	128	406	36	44	42	29	126	129	68
Lesja	699	195	484	51	54	62	23	151	143	69
Skjåk	711	472	516	77	57	56	18	164	144	73
Lom	175	53	120	18	14	19	4	34	31	69
Vågå	61	21	43	6	6	5	2	17	7	70
Nord-Fron	4	-	2	-	-	-	-	2	-	50
Sel	135	19	77	5	4	13	1	37	17	57
Sør-Fron	85	-	51	-	-	14	-	37	-	60
Ringebu	267	-	175	16	13	43	6	53	44	66
Øyer	121	52	83	19	8	9	2	17	28	69
<b>Buskerud</b>										
1991	2 482	642	785	84	59	60	41	172	369	32
1992	1 524	441	562	81	45	55	26	194	161	37
<b>1992</b>										
Kongsberg	3	1	-	-	-	-	-	-	-	-
Flå	75	19	71	10	7	6	4	18	26	95
Nes	109	27	84	8	7	15	3	31	20	77
Hemsedal	26	9	23	3	3	2	1	10	4	88
Ål	118	41	79	13	5	2	4	38	17	67
Hol	267	84	47	7	3	3	-	20	14	18
Sigdal	89	22	86	16	5	8	5	23	29	97
Krødsherad	28	7	22	3	1	1	2	7	8	79
Flesberg	28	-	20	1	2	5	3	3	6	71
Rollag	24	7	10	2	-	2	2	1	3	42
Nore og Uvdal	757	224	120	18	12	11	2	43	34	16
<b>Telemark</b>										
1991	3 133	831	1 076	105	90	131	59	253	438	34
1992	1 568	471	741	91	80	108	55	166	241	47
<b>1992</b>										
Notodden	28	-	15	2	-	3	5	2	3	54
Tinn	524	149	185	23	20	11	20	45	66	35
Hjartdal	40	16	19	3	2	3	1	6	4	48
Seljord	22	8	14	1	3	1	2	6	1	64
Kviteseid	1	1	-	-	-	-	-	-	-	-
Nissedal	2	-	2	-	-	-	-	-	2	100
Fyresdal	87	34	21	2	4	2	4	5	4	24
Tokke	94	34	19	2	2	4	1	4	6	20
Vinje	770	229	466	58	49	84	22	98	155	61

<sup>1</sup> Se note 1, side 27. <sup>2</sup> Se note 1, tabell 5.<sup>1</sup> See note 1, page 27. <sup>2</sup> See note 1, table 5.

**Tabell 10 (forts.). Villreinjakt. Jaktområde/kommune Wild reindeer hunting. Hunting district/  
municipality**

Fylke Jaktområde Kommune	Tillatt felt		Felte dyr etter alder og kjønn						Fellings- pro- sent <sup>2</sup>	
	I alt	Av dette årskalv <sup>1</sup>	I alt	Årskalv		1 1/2 år		Eldre		
				Hann- dyr	Hunn- dyr	Hann- dyr	Hunn- dyr	Hann- dyr		Hunn- dyr
<b>Aust-Agder</b>										
1991 .....	877	291	528	87	67	61	54	53	206	60
1992 .....	760	283	471	59	53	71	51	71	166	62
<b>1992</b>										
Amli .....	18	7	-	-	-	-	-	-	-	-
Bygland .....	114	71	38	3	4	6	2	15	8	33
Valle .....	287	94	199	21	26	34	20	37	61	69
Bykle .....	341	111	234	35	23	31	29	19	97	69
<b>Vest-Agder</b>										
1991 .....	198	29	72	8	6	13	5	24	16	36
1992 .....	190	45	63	3	2	4	1	38	15	33
<b>1992</b>										
Aseral .....	25	25	10	-	-	-	-	10	-	40
Hægebostad .....	6	-	-	-	-	-	-	-	-	-
Kvinesdal .....	20	-	9	-	-	-	-	9	-	45
Sirdal .....	139	20	44	3	2	4	1	19	15	32
<b>Rogaland</b>										
1991 .....	412	107	205	22	17	44	27	25	70	50
1992 .....	350	84	112	8	11	31	4	24	34	32
<b>1992</b>										
Gjesdal .....	2	-	-	-	-	-	-	-	-	-
Forsand .....	60	8	22	1	3	5	2	5	6	37
Hjelmeland .....	79	8	35	1	1	13	2	5	13	44
Suldal .....	198	61	45	4	7	8	-	13	13	23
Sauda .....	8	6	7	1	-	3	-	1	2	88
Vindafjord .....	3	1	3	1	-	2	-	-	-	100
<b>Hordaland</b>										
1991 .....	3 530	891	1 409	169	153	126	96	276	589	40
1992 .....	1647	479	204	20	19	37	16	58	56	13
<b>1992</b>										
Etnø .....	3	1	2	-	-	1	-	1	-	67
Odda .....	502	141	74	5	2	10	3	29	25	15
Ullensvang .....	484	145	27	5	4	3	2	3	10	6
Eidfjord .....	510	153	7	-	-	2	-	4	1	1
Ulvik .....	56	14	9	-	1	3	-	2	3	16
Voss .....	77	21	74	9	10	14	11	14	16	96
Vaksdal .....	13	3	11	1	1	4	-	4	1	85
Modalen .....	2	1	2	-	1	-	-	1	-	100
<b>Sogn og Fjordane</b>										
1991 .....	943	238	578	63	65	77	27	145	201	61
1992 .....	637	162	318	35	37	33	24	86	103	50
<b>1992</b>										
Vik .....	73	21	64	9	10	7	10	21	7	88
Aurland .....	128	45	13	1	1	1	-	7	3	10
Lærdal .....	135	47	82	9	11	4	1	25	32	61
Årdal .....	59	16	27	2	1	5	2	2	15	46
Luster .....	164	19	78	10	10	9	5	14	30	48
Askvoll .....										
Fjaler .....										
Gaular .....	} 22	-	21	1	3	4	4	3	6	95
Jølster .....										
Førde .....										
Naustdal .....	3	1	2	-	-	-	1	1	-	67
Gloppen .....	18	4	7	1	-	-	1	5	-	39
Stryn .....	35	9	24	2	1	3	-	8	10	69

<sup>1</sup> Se note 1, side 27. <sup>2</sup> Se note 1 tabell 5.

<sup>1</sup> See note 1, page 27. <sup>2</sup> See note 1, table 5.

**Tabell 10 (forts.). Villreinjakt. Jaktområde/kommune Wild reindeer hunting. Hunting district/ municipality**

Fylke Jaktområde Kommune	Tillatt felt		Felte dyr etter alder og kjønn						Fellingsprosent <sup>2</sup>	
	I alt	Av dette årskalv <sup>1</sup>	I alt	Årskalv		1 1/2 år		Eldre		
				Hann-dyr	Hunn-dyr	Hann-dyr	Hunn-dyr	Hann-dyr		Hunn-dyr
<b>Møre og Romsdal</b>										
1991	492	26	311	40	21	40	12	90	108	63
1992	510	80	264	22	26	31	17	96	72	52
<b>1992</b>										
Norddal	65	-	41	5	5	6	4	11	10	63
Stranda	34	10	25	4	5	2	1	7	6	74
Rauma	123	1	85	4	9	10	3	37	22	69
Nesset	23	3	17	1	-	6	6	4	-	74
Sunnadal	265	66	96	8	7	7	3	37	34	36
<b>Sør-Trøndelag</b>										
1991	824	285	516	87	79	58	27	109	156	63
1992	785	263	581	116	85	70	25	116	169	74
<b>1992</b>										
Oppdal	328	79	184	17	15	21	9	55	67	56
Rennebu	27	11	14	2	4	2	-	2	4	52
Holtålen	166	67	146	38	24	14	7	24	39	88
Midtre Gauldal	264	106	237	59	42	33	9	35	59	90

<sup>1</sup> Se note 1, side 27. <sup>2</sup> Se note 1, tabell 5.

<sup>1</sup> See note 1, page 27. <sup>2</sup> See note 1, table 5.

**Tabell 11. Beregnet utbytte av småviltjakt, etter viltart. 1987/88-1991/92. Samlet vekt<sup>1</sup> for enkelte arter. 1991/92 Estimated yield of small game, by species of animals. 1987/88-1991/92. Total weight<sup>1</sup> of some species of animals. 1991/92**

Viltart Species of animals	Felt vilt Number of animals felled					Beregnet vekt Estimated weight
	1987/88	1988/89	1989/90	1990/91	1991/92	1991/92 Kg
<b>Alle småviltarter<sup>2</sup> All small game species<sup>2</sup></b>	1 460 000	1 506 000	1 302 000	1 169 000	1 312 000	..
Av dette Of which						
Storfugl Capercaillie	21 100	25 900	23 000	22 500	18 600	58 000
Orrfugl Black grouse	50 600	63 300	62 900	49 900	50 600	56 000
Ryper Grouse	720 100	697 000	506 000	458 100	478 600	263 000
Jerpe Hazel grouse	9 800	8 500	10 400	9 700	8 300	3 000
Ringdue Wood pigeon	70 100	81 900	73 800	68 800	98 300	47 000
Rugde Woodcock	6 300	9 800	9 100	7 200	7 900	3 000
Stokkand Mallard	52 400	69 800	63 900	45 600	52 800	53 000
Andre ender Other ducks	31 900	41 000	32 800	27 800	46 000	37 000
Måker Sea gulls	44 500	38 100	:	46 500	56 100	..
Skarver Cormorants	8 600	11 900	12 800	18 300	19 000	36 000
Hare Hare	124 300	125 800	125 700	105 500	115 100	374 000
Ekorn Squirrel	4 400	4 900	3 200	2 700	2 800	..
Rødrev Fox	17 900	19 400	18 300	12 700	18 700	..
Villmink Mink	26 400	24 800	25 000	21 200	25 700	..
Mår Marten	8 700	10 300	10 900	11 300	8 000	..
Røyskatt Ermine	5 500	5 400	:	3 700	2 400	..
Grevling Badger	4 500	:	5 700	5 500	3 700	..

<sup>1</sup> Beregnet på grunnlag av gjennomsnittsvæker (se 2.4, side 9). <sup>2</sup> Omfatter også arter som ikke er spesifisert nedenfor.

<sup>1</sup> Estimated by means of average weights (see 2.4, page 13). <sup>2</sup> Includes species not specified below.

**Tabell 12. Beregnet utbytte av småviltjakta. Fylke. Gjennomsnitt pr. år for perioden 1987/88-1991/92** *Estimated yield of small game. County. Average per year for the period 1987/88-1991/92*

Fylke County	Felt vilt <i>Number of animals felled</i>							
	I alt <sup>1</sup> Total <sup>1</sup>	Storfugl Caper- caillie	Orrfugl Black grouse	Ryper Grouse	Ringdue Wood pigeon	Ender Ducks	Hare Hare	Rødrev Fox
<b>Hele landet</b> <b>The whole country</b> . . .	1 349 900	22 200	55 500	572 000	78 600	92 800	119 300	17 400
Østfold . . . . .	65 100	1 000	1 700	:	16 000	13 900	8 800	900
Akershus og Oslo . . . . .	51 900	1 400	4 500	:	15 100	4 500	7 000	700
Hedmark . . . . .	145 500	6 600	9 300	43 100	13 000	8 000	18 700	2 100
Oppland . . . . .	118 800	2 000	6 300	53 400	5 300	3 900	18 900	1 500
Buskerud . . . . .	72 900	1 900	4 700	30 100	6 900	1 900	10 300	500
Vestfold . . . . .	31 800	200	600	:	8 500	4 500	3 600	200
Telemark . . . . .	43 200	1 100	2 500	13 600	2 600	2 200	7 600	900
Aust-Agder . . . . .	45 500	400	2 600	12 000	3 000	3 800	6 600	700
Vest-Agder . . . . .	61 200	400	4 900	21 500	1 300	4 700	7 600	1 200
Rogaland . . . . .	74 300	100	2 400	13 500	4 600	20 100	2 900	700
Hordaland . . . . .	59 200	100	2 300	23 600	:	4 200	1 600	2 200
Sogn og Fjordane . . . . .	37 300	200	1 400	15 800	:	1 400	1 800	900
Møre og Romsdal . . . . .	56 300	400	2 700	20 500	:	3 800	2 600	1 000
Sør-Trøndelag . . . . .	94 400	2 200	2 300	53 100	:	4 300	5 600	900
Nord-Trøndelag . . . . .	93 600	3 300	3 300	54 700	:	3 800	4 300	1 200
Nordland . . . . .	101 600	600	2 000	58 700	:	3 700	4 400	1 000
Troms . . . . .	98 200	300	1 900	71 400	:	2 100	3 600	500
Finnmark . . . . .	99 100	100	-	86 900	:	2 000	3 300	200

<sup>1</sup> Omfatter også arter som ikke er spesifisert.

<sup>1</sup> Includes species not specified.

**Tabell 13. Beregnet antall jegere med utbytte av ulike småviltarter og antall felt vilt pr. jeger. 1990/91-1991/92** *Estimated number of hunters with yield of various species of small game and number of animals felled per hunter. 1990/91-1991/92*

Viltart Species of animals	1990/91			1991/92		
	Jegere med utbytte Hunters with yield		Felt vilt pr. jeger med utbytte <sup>2</sup> Animals felled per hunter with yield <sup>2</sup>	Jegere med utbytte		Felt vilt pr. jeger med utbytte <sup>2</sup>
	Antall Number	I pst. av alle jegere <sup>1</sup> As per cent of all hunters <sup>1</sup>		Antall	I pst. av alle jegere <sup>1</sup>	
Alle småviltarter All small game species . . . . .	82 400	50	14	82 900	50	16
<b>De enkelte viltarter</b> <b>The individual species</b>						
Storfugl <i>Capercaillie</i> . . . . .	11 900	7	2	10 200	6	2
Orrfugl <i>Black grouse</i> . . . . .	19 000	11	3	18 800	11	3
Ryper <i>Grouse</i> . . . . .	44 800	27	10	45 795	28	11
Jerpe <i>Hazel grouse</i> . . . . .	5 400	3	2	4 200	3	2
Ringdue <i>Wood pigeon</i> . . . . .	7 200	4	10	7 700	5	13
Vadere <i>Wader birds</i> . . . . .	3 700	2	3	3 800	2	3
Stokkand <i>Mallard</i> . . . . .	9 900	6	5	10 100	6	5
Andre ender <i>Other ducks</i> . . . . .	5 100	3	5	6 200	4	7
Måker <i>Sea gulls</i> . . . . .	5 700	3	8	5 300	3	11
Skarver <i>Cormorants</i> . . . . .	2 300	1	8	2 300	1	8
Hare <i>Hare</i> . . . . .	31 800	19	3	32 200	19	4
Ekorn <i>Squirrel</i> . . . . .	1 400	1	2	1 200	1	2
Rødrev <i>Fox</i> . . . . .	7 200	4	2	8 800	5	2
Villmink <i>Mink</i> . . . . .	5 800	3	4	7 000	4	4
Mår <i>Marten</i> . . . . .	5 500	3	2	4 200	3	2
Røyskatt <i>Ermine</i> . . . . .	1 900	1	2	1 500	1	2
Grevling <i>Badger</i> . . . . .	2 400	1	2	2 200	1	2

<sup>1</sup> Omfatter alle som har betalt jegeravgift. <sup>2</sup> Gjennomsnittlig antall felt vilt pr. jeger som har hatt utbytte av vedkommende viltart.

<sup>1</sup> Includes all persons who have paid hunting tax. <sup>2</sup> Average number of animals felled per hunter with yield of the species of animals in question.

**Tabell 14. Beregnet antall jegere med utbytte av småvilt, etter felt vilt pr. jeger. 1987/88-1991/92**  
**Estimated number of hunters with yield of small game, by number of animals felled per hunter. 1987/88-1991/92**

Jaktår Hunting year	Jegere med utbytte i alt Number of hunters with yield, total	Etter antall felt vilt pr. jeger Number of animals felled per hunter				
		1	2-4	5-9	10-19	20 og mer and more
1987/88	87 900	10 300	20 100	18 800	17 300	21 400
1988/89	92 100	9 700	21 400	19 600	18 600	22 700
1989/90	88 400	9 400	22 200	20 000	17 900	18 900
1990/91	82 400	9 800	21 100	18 400	16 100	17 000
1991/92	82 900	10 400	21 700	17 700	15 800	17 300

**Tabell 15. Avgang av store rovdyr og ørn. Fylke** *Big predators and eagles felled or perished.*  
**County**

Jaktår Fylke Hunting year County	Bjørn Bear	Ulv Wolf	Jerv Wolverine	Gaupe Lynx	Havørn Sea eagle	Kongeørn Golden eagle
1987/88	4	1	10	45	25	11
1988/89	-	1	2	33	35	3
1989/90	1	1	1	28	31	10
1990/91	-	1	2	28	33	9
1991/92	2	-	5	27	23	10
<b>1991/92</b>						
Østfold	-	-	-	-	-	-
Oslo og Akershus	-	-	-	-	-	-
Hedmark	-	-	-	5	-	-
Oppland	-	-	-	-	-	-
Buskerud	-	-	-	-	-	-
Vestfold	-	-	-	-	-	-
Telemark	-	-	-	1	-	1
Aust-Agder	-	-	-	-	-	-
Vest-Agder	-	-	-	-	-	-
Rogaland	-	-	-	-	-	-
Hordaland	-	-	-	-	-	2
Sogn og Fjordane	-	-	-	1	3	-
Møre og Romsdal	-	-	-	-	-	2
Sør-Trøndelag	-	-	-	1	-	1
Nord-Trøndelag	1	-	-	5	1	-
Nordland	-	-	2	7	14	1
Troms	-	-	3	7	4	2
Finnmark	1	-	-	-	1	1

Tabell 16. Viltskadeerstatninger etter dyreart.<sup>1</sup> Fylke. Kr

Nr.	Fylke County	Antall søknader Number of appli- cations	Krav Claim				
			I alt Total	Elg Moose	Hjort Red deer	Rådyr Roe deer	Andre Other species
1987	.....	445	5 339 204	3 206 281	1 553 268	474 155	105 500
1988	.....	284	3 273 581	1 781 307	1 203 296	279 886	9 092
1989	.....	224	2 465 436	1 424 686	763 346	245 174	32 230
1990	.....	236	2 350 363	1 316 117	663 373	338 689	32 184
1991	.....	219	2 994 169	1 544 939	1 073 097	337 723	38 410
<b>1991</b>							
01	Østfold	27	218 700	189 600	-	29 100	-
02/03	Akershus/Oslo	16	150 808	92 318	-	35 600	22 890
04	Hedmark	26	181 982	178 157	-	3 825	-
05	Oppland	12	124 246	124 246	-	-	-
06	Buskerud	15	335 619	285 142	-	50 477	-
07	Vestfold	6	81 874	81 874	-	-	-
08	Telemark	16	280 617	232 123	-	48 494	-
09	Aust-Agder	2	65 031	65 031	-	-	-
10	Vest-Agder	4	23 607	23 607	-	-	-
11	Rogaland	3	166 660	-	8 660	158 000	-
12	Hordaland	15	246 990	-	246 990	-	-
14	Sogn og Fjordane	30	435 156	-	429 636	-	5 520
15	Møre og Romsdal	26	373 288	-	361 061	12 227	-
16	Sør-Trøndelag	5	71 053	34 303	26 750	-	10 000
17	Nord-Trøndelag	9	93 600	93 600	-	-	-
18	Nordland	4	26 163	26 163	-	-	-
19	Troms	3	118 775	118 775	-	-	-
20	Finnmark	-	-	-	-	-	-

<sup>1</sup> Skade voldt av bjørn, ulv, jerv og ørn er ikke med i tallene. Se tabell 17. <sup>2</sup> Inkludert utgifter til forebyggende tiltak.

Tabell 17. Skade på husdyr forvoldt av store rovdyr. Erstatning og antall dyr erstattet. 1987-1991

År	I alt Total					Skadevolder			
	Erstatning i alt Compen- sation, total	Dyr erstattet Animals compensated				Bjørn Bear		Ulv Wolf	
		Sau Sheep	Geit Goat	Rein Rein- deer	Storfe Cattle	Erstat- ning	Dyr er- stattet	Erstat- ning	Dyr er- stattet
	Kroner					Kroner		Kroner	
1987	12 272 400	5 142	49	1 740	1	3 162 500	1 300	325 700	169
1988	12 324 200	4 738	50	1 982	2	1 740 500	626	696 900	359
1989	15 821 600	6 607	25	2 014	1	3 572 800	1 301	74 100	51
1990	13 670 068	5 681	58	2 206	7	2 438 692	982	54 807	7
1991	15 948 860	8 343	70	2 244	-	3 259 228	1 579	6 590	7

Kilde: Direktoratet for naturforvaltning.



**Compensation for damage caused by game, by species of animals.<sup>1</sup> County. Kroner**

Utbetalte erstatninger <sup>2</sup> Compensation paid <sup>2</sup>					No.
I alt	Elg	Hjort	Rådyr	Andre	
1 973 210	1 282 878	508 632	181 700	-	1987
1 643 008	1 001 237	505 568	136 203	-	1988
1 350 595	814 382	441 850	88 133	11 730	1989
1 335 708	763 838	399 535	147 435	24 900	1990
1 392 520	736 934	568 766	79 300	7 520	1991
<b>1991</b>					
112 900	94 900	-	18 000	-	01
85 714	65 714	-	20 000	-	02/03
146 700	143 300	-	3 400	-	04
81 000	81 000	-	-	-	05
115 000	111 200	-	3 800	-	06
44 000	44 000	-	-	-	07
79 820	76 320	-	3 500	-	08
14 500	14 500	-	-	-	09
20 000	20 000	-	-	-	10
25 000	-	-	25 000	-	11
159 000	-	159 000	-	-	12
279 999	-	277 479	-	2 520	14
137 887	-	132 287	5 600	-	15
15 000	10 000	-	-	5.000	16
30 000	30 000	-	-	-	17
5 000	5 000	-	-	-	18
41 000	41 000	-	-	-	19
-	-	-	-	-	20

<sup>1</sup> Damage caused by bear, wolf, wolverine and eagle is excluded. See table 17. <sup>2</sup> Included expenditure to prevention work.

**Damage on domestic animals caused by big predators. Compensation and number of animals compensated. 1987-1991**

Noxious animal						Year
Jerv Wolverine		Ørn Eagle		Uoppgitt Unspecified		
Erstatning	Dyr erstattet	Erstatning	Dyr erstattet	Erstatning	Dyr erstattet	
Kroner		Kroner		Kroner		
6 582 400	3 820	2 201 800	1 643	-	-	1987
4 543 400	2 504	1 863 700	1 368	3 479 700	1 922	1988
2 408 600	1 394	949 300	802	8 816 800	5 099	1989
2 017 999	1 337	368 217	318	8 790 353	5 308	1990
1 345 712	939	336 813	305	11 000 517	7 827	1991

Source: Directorate for Nature Management.

**Tidligere utkommet på emneområdet**  
*Previously issued on the subject*

**Jaktstatistikk** *Hunting Statistics*

A	125	1964
A	158	1965
A	196	1966
A	232	1967
A	283	1968
A	343	1969
A	418	1970
A	489	1971
A	563	1972
A	646	1973
A	723	1974
A	807	1975
A	889	1976
A	974	1977
B	44	1978
B	144	1979
B	219	1980
B	315	1981
B	417	1982
B	495	1983
B	567	1984
B	640	1985
B	721	1986
B	799	1987
B	862	1988
B	936	1989
B	993	1990
C	41	1991

**Publikasjoner sendt ut fra Statistisk sentralbyrå etter 1. juli 1992.**  
**Emneinndelt oversikt**  
*Publications issued by the Central Bureau of Statistics since 1 July 1992.*  
*Survey arranged by subject matter*

- 0. Generelle emner *General subject matters***
- Statistisk årbok 1992 *Statistical Yearbook*. 1992-494s. (NOS C; 32) 95 kr  
ISBN 82-537-3687-8 ISSN 0377-8908
- Statistisk årbok 1993 *Statistical Yearbook*. 1993-495s. (NOS C; 85) 95 kr  
ISBN 82-537-3873-0 ISSN 0377-8908
- 1. Naturressurser og naturmiljø *Natural resources and environment***
- 10. Ressurs- og miljøregnskap *Resource and environment accounts***
- Bomiljø og ulikhet Omfordeling og endring av miljøproblemer på bostedet/Anders Barstad (RAPP; 93/7) Under utgivelse
- Energiforbruk til oppvarmingsformål i husholdningene/Runa Nesbakken og Steinar Strøm. 1993-41s. (RAPP; 93/10) 75 kr  
ISBN 82-537-3836-6 ISSN 0332-8422
- Miljøkostnader i makroperspektiv/Anne Brendemoen, Solveig Glomsrød og Morten Aaserud. 1992-46s. (RAPP; 92/17) 75 kr  
ISBN 82-537-3684-3 ISSN 0332-8422
- Muligheter for en bærekraftig utvikling Analyser av World Model/Olav Bjerkholt, Torgeir Johnsen og Knut Thonstad. 1993-64s. (RAPP; 93/15) 90 kr  
ISBN 82-537-3861-7 ISSN 0332-8422
- Naturressurser og miljø 1992 Nasjonalformuen, energi, luft, fiske og fangst, skog, jordbruk, avløpsrensaneanlegg, avfall Ressursregnskap og analyser. 1993-144s. (RAPP; 93/1) 115 kr ISBN 82-537-3844-7 ISSN 0332-8422
- Natural Resources and the Environment 1992. 1993-154s. (RAPP; 93/1A) 115 kr ISBN 82-537-3855-2 ISSN 0332-8422
- 12. Energi *Energy***
- Ressursbruk og produksjon i kraftsektoren/Tor Arnt Johnsen. 1992-35s. (RAPP; 92/20) 75 kr  
ISBN 82-537-3696-7 ISSN 0332-8422
- 19. Andre ressurs- og miljømener *Other subject matters related to resources and environment***
- Avfallsstatistikk Prøveundersøkelse for kommunalt avfall og gjenvinning/Astrid Busengdal og Ole O. Moss. 1992-37s. (RAPP; 92/25) 75 kr  
ISBN 82-537-3782-3 ISSN 0332-8422
- Faktoretter spørrel i transportproduserende sektor/Anne Brendemoen. 1993-49s. (RAPP; 93/2) 75 kr ISBN 82-537-3814-5  
ISSN 0332-8422
- 2. Sosiodemografiske emner *Socio-demographic subject matters***
- 20. Generelle sosiodemografiske emner *General sociodemographic subject matters***
- Levekårsundersøkelsen 1991 *Survey of Level of Living*. 1992-226s. (NOS C; 43) 105 kr  
ISBN 82-537-3735-1 ISSN 0800-7233
- Mennesker og modeller Livsløp og kryssløp/Olav Ljones, Bjørg Moen og Lars Østby (red.). 1992-336s. (SØS; 78) 165 kr  
ISBN 82-537-3699-1 ISSN 0801-3845
- Sosialt utsyn 1993 *Social Survey*. 1993-455s. (SA nr. 1) 165 kr ISBN 82-537-3874-9 ISSN 0804-3221
- 21. Befolkning *Population***
- Befolkningsstatistikk 1993 Hefte I Endringstal for kommunar 1991-1993 *Population Statistics 1993 Volume I Population Changes in Municipalities*. 1993-55s. (NOS C; 77) 65 kr  
ISBN 82-537-3849-8 ISSN 0801-6682

- Befolkningsstatistikk 1992 Hefte II  
Folkemengd 1. januar *Population Statistics 1992 Volume II Population 1 January.*  
1992-145s. (NOS C; 40) 75 kr  
ISBN 82-537-3730-0 ISSN 0801-6690
- Befolkningsstatistikk 1993 Hefte II  
Folkemengd 1. januar *Population Statistics 1993 Volume II Population 1 January.*  
1993-150s. (NOS C; 90) 75 kr  
ISBN 82-537-3880-3 ISSN 0801-6690
- Befolkningsstatistikk 1992 Hefte III Oversikt  
*Population Statistics Volume III Survey.* 1993-153s. (NOS C; 58) 75 kr  
ISBN 82-537-3795-5 ISSN 0801-6704
- Giftermål og barn - bedre sent enn  
aldri?/Svein Blom, Turid Noack og Lars  
Østby. 1993-167s. (SØS; 81) 115 kr  
ISBN 82-537-3808-0 ISSN 0801-3845
- 22. Helseforhold og helsetjeneste *Health conditions and health services***
- Dødsårsaker 1990 *Causes of Death.*  
1992-172s. (NOS C; 15) 85 kr  
ISBN 82-537-3642-8 ISSN 0550-032X
- Dødsårsaker 1991 *Causes of Death.*  
1993-136s. (NOS C; 79) 85 kr  
ISBN 82-537-3852-8 ISSN 0550-032X
- Dødelighet ved ulykker 1956-1988/Finn  
Gjertsen. 1992-127s. (RAPP; 92/8)  
100 kr ISBN 82-537-3652-5  
ISSN 0332-8422
- Helseinstitusjoner 1991 *Health Institutions.*  
1993-100s. (NOS C; 81) 75 kr  
ISBN 82-537-3860-9 ISSN 0333-3701
- Helsestatistikk 1991 *Health Statistics.*  
1993-108s. (NOS C; 74) 75 kr  
ISBN 82-537-3833-1 ISSN 0332-7906
- Kommunehelsetjenesten 1991 *Municipal Health Service.* 1993-57s. (NOS C; 66) 65 kr  
ISBN 82-537-3815-3 ISSN 0804-1458
- Pasientstatistikk 1991. 1992-76s.  
(RAPP; 92/24) 90 kr ISBN 82-537-3780-7  
ISSN 0332-8422
- 23. Utdanning og skolevesen *Education and educational institutions***
- Utdanningsstatistikk Grunnskolar 1. september  
1991 *Educational Statistics Primary and Lower Secondary Schools 1 September 1991.*  
1992-104s. (NOS C; 29) 75 kr  
ISBN 82-537-3679-7 ISSN 0332-804X
- Utdanningsstatistikk Universiteter og høg-  
skoler 1. oktober 1990 *Educational Statistics Universities and Colleges 1 October 1990.*  
1992-124s. (NOS C; 42) 75 kr  
ISBN 82-537-3732-7 ISSN 0300-5631
- Utdanningsstatistikk Videregående skoler  
1. oktober 1990 *Educational Statistics Upper Secondary Schools 1 October 1990.* 1993-  
103s. (NOS C; 47) 65 kr  
ISBN 82-537-3743-2 ISSN 0332-8031
- Utdanningsstatistikk Videregående skoler  
1. oktober 1991 *Educational Statistics Upper Secondary Schools 1 October 1991.*  
1993-105s. (NOS C; 72) 75 kr  
ISBN 82-537-3828-5 ISSN 0332-8031
- 24. Kulturelle forhold, generell tidsbruk, ferie  
og fritid *Culture, time use, holidays and leisure***
- Feriereiser 1991/92/Odd Frank Vaage.  
1993-44s. (RAPP; 93/8) 75 kr  
ISBN 82-537-3831-5 ISSN 0332-8422
- Mediebruk 1992/Odd Frank Vaage. 1993-38s.  
(RAPP; 93/13) 75 kr ISBN 82-537-3854-4  
ISSN 0332-8422
- 25. Sosiale forhold og sosialvesen *Social conditions and social services***
- Barnehager og tilbud til 6-åringer i skolen  
1991 *Child Care Institutions and Educational Programmes for 6 Year Olds.* 1992-73s.  
(NOS C; 53) 65 kr ISBN 82-537-3773-4  
ISSN 0803-4664
- Folketrygden Utviklingen fra 1967 til  
1990/Else Helena Flittig. 1992-52s.  
(RAPP; 92/14) 90 kr ISBN 82-537-3675-4  
ISSN 0332-8422
- Pleie- og omsorgstjenesten i kommunene  
1989/Jon Holmøy. 1993-136s. (RAPP; 93/3)  
100 kr ISBN 82-537-3811-0 ISSN 0332-8422

- Sosialstatistikk 1991 *Social Statistics*. 1993-83s. (NOS C; 64) 65 kr  
ISBN 82-537-3812-9 ISSN 0333-2055
- Trygdestatistikk Enslige forsørgere 1988-1990  
*National Insurance Single Parents*. 1992-84s.  
(NOS C; 18) 65 kr ISBN 82-537-3649-5  
ISSN 0800-4064
- 26. Rettsforhold og rettsvesen *The law and legal institutions***
- Kriminalstatistikk 1991 *Criminal Statistics*. 1993-168s. (NOS C; 73) 85 kr  
ISBN 82-537-3830-7 ISSN 0333-3914
- 27. Levekår *Level of living***
- Økonomiske levekår for barnefamilier og eldre 1970-1986/Jan Lyngstad. 1992-80s.  
(RAPP; 92/11) 90 kr ISBN 82-537-3660-6  
ISSN 0332-8422
- 3. Sosioøkonomiske emner  
*Socioeconomic subject matters***
- 31. Folketellinger *Population censuses***
- Folke- og bolig telling 1990 Dokumentasjon av kodeopplegget i Folke- og bolig telling 1990/ Ida Skogvoll. 1992-27s. (RAPP; 92/19) 75 kr  
ISBN 82-537-3695-9 ISSN 0332-8422
- Folke- og bolig telling 1990 Dokumentasjon av de statistiske metodene/Magnar Lillegård. 1993-48s. (RAPP; 93/4) 90 kr  
ISBN 82-537-3818-8 ISSN 0332-8422
- Folke- og bolig telling 1990 Dokumentasjon av kontroll- og opprettingsregler for skjemakjennemerker/Ida Skogvoll. 1992-48s.  
(RAPP; 92/18) 75 kr ISBN 82-537-3694-0  
ISSN 0332-8422
- 32. Arbeidskraft *Labour***
- Arbeidsmarkedstatistikk 1991 *Labour Market Statistics*. 1992-196s. (NOS C; 20) 85 kr  
ISBN 82-537-3659-2 ISSN 0078-1878
- Arbeidsmarkedstatistikk 1992 *Labour Market Statistics* (NOS C; 87) Under utgivelse
- Den selvforsterkende arbeidsledigheten Om hystereseeffekter i arbeidsmarkedet/Knut Røed. 1993-95s. (RAPP; 93/19) 90 kr  
ISBN 82-537-3870-6 ISSN 0332-8422
- 33. Lønn *Wages and salaries***
- Lønnsstatistikk 1991 *Wage Statistics*. 1992-143s. (NOS C; 46) 75 kr  
ISBN 82-537-3741-6 ISSN 0078-1916
- 34. Personlig inntekt og formue *Personal income and property***
- Inntekts- og formuesstatistikk 1982, 1984-1990 *Income and Property Statistics* (NOS C; 70) Under utgivelse
- Inntektsulikhet i Norge 1973-1990/Steinar Strøm, Tom Wennemo og Rolf Aaberge. 1993-99s. (RAPP; 93/17) 100 kr  
ISBN 82-537-3867-6 ISSN 0332-8422
- 35. Personlig forbruk *Personal consumption***
- Forbruksundersøkelse 1989-1991 *Survey of Consumer Expenditure*. 1993-157s.  
(NOS C; 65) 85 kr ISBN 82-537-3813-7  
ISSN 0546-6504
- 39. Andre sosioøkonomiske emner  
*Other sociodemocratic matters***
- Framskrivning av arbeidsstyrke og utdanning Mikrosimuleringsmodellen MOSART/Leif Andreassen, Truls Andreassen, Dennis Fredriksen, Gina Spurkland og Yngve Vogt. 1993-100s. (RAPP; 93/6) 100 kr  
ISBN 82-537-3821-8 ISSN 0332-8422
- 4. Næringsøkonomiske emner  
*Industrial subject matters***
- 40. Generelle næringsøkonomiske emner  
*General industrial subject matters***
- Regnskapsstatistikk 1991 Industri og varehandel *Statistics of Accounts Manufacturing, Wholesale and Retail Trade*. 1993-147s. (NOS C; 80) 75 kr  
ISBN 82-537-3853-6 ISSN 0802-684X
- 41. Jordbruk, skogbruk, jakt, fiske og fangst  
*Agriculture, forestry, hunting, fishing, sealing and whaling***
- Fiske og oppdrett av laks mv. 1990 *Fishing and Rearing of Salmon etc*. 1992-86s.  
(NOS C; 56) 65 kr ISBN 82-537-3779-3  
ISSN 0801-8197

- Fiske og oppdrett av laks mv. 1991  
*Fishing and Rearing of Salmon etc.*  
(NOS C; 94) Under utgivelse
- Fiskeristatistikk 1989-1990 *Fishery Statistics.*  
1992-145s. (NOS C; 4) 75 kr  
ISBN 82-537-3621-5 ISSN 0801-8197
- Fiskeristatistikk 1990-1991 *Fishery Statistics*  
(NOS C; 93) Under utgivelse
- Jaktstatistikk 1991 *Hunting Statistics.*  
1992-57s. (NOS C; 41) 65 kr  
ISBN 82-537-3731-9 ISSN 0550-0400
- Jaktstatistikk 1992 *Hunting Statistics*  
(NOS C; 92) Under utgivelse
- Jordbruksstatistikk 1991 *Agricultural Statistics.* 1993-164s. (NOS C; 71) 85 kr  
ISBN 82-537-3827-7 ISSN 0078-1894
- Landbruksteljing 1989 Hefte III Inves-  
teringer - Maskinar - Bygningar *Census of Agriculture and Forestry Volume III Investments - Machines - Buildings.*  
1992-108s. (NOS C; 52) 75 kr  
ISBN 82-537-3772-6
- Landbruksteljing 1989 Hefte IV Jordbruk  
*Census of Agriculture and Forestry Volume IV Agriculture - Area Utilization.* 1992-143s.  
(NOS C; 24) 85 kr ISBN 82-537-3664-9
- Landbruksteljing 1989 Hefte V Husdyr  
*Census of Agriculture and Forestry Volume V Livestock.* 1992-95s. (NOS C; 30) 75 kr  
ISBN 82-537-3680-0
- Resultatkontroll jordbruk 1992. 1993-79s.  
(RAPP; 93/12) 90 kr ISBN 82-537-3835-8  
ISSN 0332-8422
- Skogavvirkning 1990/91 *Roundwood Cut.*  
1992-58s. (NOS C; 44) 65 kr  
ISBN 82-537-3739-4 ISSN 0800-3637
- Skogavvirkning 1991/92 *Roundwood Cut.*  
1993-61s. (NOS C; 86) 65 kr  
ISBN 82-537-3871-4 ISSN 0800-3637
- Skogstatistikk 1991 *Forestry Statistics.*  
1993-107s. (NOS C; 59) 75 kr  
ISBN 82-537-3796-3 ISSN 0468-8155
- Veterinærstatistikk 1990 *Veterinary Statistics.*  
1992-92s. (NOS C; 31) 65 kr  
ISBN 82-537-3681-9 ISSN 0303-6561
- 42. Oljeutvinning, bergverk, industri og kraftforsyning** *Oil extraction, mining and quarrying, manufacturing, electricity and gas supply*
- Elektrisitetsstatistikk 1990 *Electricity Statistics.* 1992-96s. (NOS C; 34) 65 kr  
ISBN 82-537-3690-8 ISSN 0333-3799
- Elektrisitetsstatistikk 1991 *Electricity Statistics.* 1993-95s. (NOS C; 82) 65 kr  
ISBN 82-537-3862-5 ISSN 0333-3799
- Energistatistikk 1991 *Energy Statistics.*  
1992-87s. (NOS C; 50) 65 kr  
ISBN 82-537-3748-3 ISSN 0333-371X
- Industristatistikk 1990 Næringstall  
*Manufacturing Statistics 1990 Industrial Figures.* 1992-123s. (NOS C; 36) 75 kr  
ISBN 82-537-3692-4 ISSN 0800-580x
- Industristatistikk 1991 Næringstall  
*Manufacturing Statistics 1991 Industrial Figures.* 1993-132s. (NOS C; 89) 75 kr  
ISBN 82-537-3878 ISSN 0800-580X
- Kraftkontrakter til alminnelig forsyning i 1992  
Priser, kvantum og leveringsbetingelser/  
Tom Langer Andersen, Ole Tom Djupskås og  
Tor Arnt Johnsen. 1993-42s. (RAPP; 93/16)  
75 kr ISBN 82-537-3864-1 ISSN 0332-8422
- Olje- og gassvirksomhet 1. kvartal 1992  
Statistikk og analyse *Oil and Gas Activity 1st Quarter 1992 Statistics and Analysis.*  
1992-73s. (NOS C; 33) 55 kr  
ISBN 82-537-3688-6 ISSN 0802-0477
- Olje- og gassvirksomhet 2. kvartal 1992  
Statistikk og analyse *Oil and Gas Activity 2nd Quarter 1992 Statistics and Analysis.* 1992-  
66s. (NOS C; 49) 55 kr ISBN 82-537-3747-5  
ISSN 0802-0477
- Olje- og gassvirksomhet 3. kvartal 1992  
Statistikk og analyse *Oil and Gas Activity 3rd Quarter 1992 Statistics and Analysis.*  
1992-119s. (NOS C; 61) 55 kr  
ISBN 82-537-3806-4 ISSN 0802-0477

Olje- og gassvirksomhet 4. kvartal 1992  
Statistikk og analyse *Oil and Gas Activity 4th Quarter 1992 Statistics and Analysis*.  
1993-67s. (NOS C; 76) 55 kr  
ISBN 82-537-3847-1 ISSN 0802-0477

Olje- og gassvirksomhet 1. kvartal 1993  
Statistikk og analyse *Oil and Gas Activity 1st Quarter 1993 Statistics and Analysis*.  
1993-72s. (NOS C; 88) 55 kr  
ISBN 82-537-3877-3 ISSN 0802-0477

#### 43. Bygge- og anleggsvirksomhet *Building and construction*

Byggearealstatistikk 1992 *Building Statistics*.  
1993-90s. (NOS C; 78) 65 kr  
ISBN 82-537-3850-1 ISSN 0550-7162

Byggearealstatistikk 1. kvartal 1992.  
1992-52s. (NOS C; 38) 55 kr  
ISBN 82-537-3697-5 ISSN 0550-7162

Byggearealstatistikk 2. kvartal 1992.  
1992-52s. (NOS C; 51) 55 kr  
ISBN 82-537-3769-6 ISSN 0550-7162

Byggearealstatistikk 3. kvartal 1992. 1992-  
52s. (NOS C; 62) 55 kr ISBN 82-537-3809-9  
ISSN 0550-7162

Byggearealstatistikk 4. kvartal 1992.  
1993-52s. (NOS C; 75) 55 kr  
ISBN 82-537-3846-3 ISSN 0550-7162

Bygge- og anleggsstatistikk 1990 *Construction Statistics*. 1992-81s. (NOS C; 37) 65 kr  
ISBN 82-537-3693-2 ISSN 0550-029X

Bygge- og anleggsstatistikk 1991 *Construction Statistics* (NOS C; 95) Under utgivelse

Prisindeks for ny enebolig/Kurt Åge Wass.  
1992-43s. (RAPP; 92/21) 75 kr  
ISBN 82-537-3734-3 ISSN 0332-8422

#### 44. Utenrikshandel *External trade*

Commodity List Edition in English of  
Statistisk varefortegnelse for Utenrikshandelen  
1993 *Supplement to Monthly Bulletin of External Trade 1993 and External Trade 1993*. 1993-136s. (NOS C; 69) 85 kr  
ISBN 82-537-3824-2 ISSN 0333-2896

Statistisk varefortegnelse for utenrikshandelen  
1993 Tillegg til Månedstatistikk over  
utenrikshandelen 1993 og Utenrikshandel  
1993. 1993-180s. (NOS C; 68) 85 kr  
ISBN 82-537-3823-4 ISSN 0800-904X

Utenrikshandel 1991 *External Trade*. 1992-  
375s. (NOS C; 35) 125 kr  
ISBN 82-537-3691-6 ISSN 0802-9571

Utenrikshandel 1992 *External Trade*. 1993-  
341s. (NOS C; 97) 125 kr  
ISBN 82-537-3891-9 ISSN 0802-9571

#### 45. Varehandel *Internal trade*

Varehandelsstatistikk 1990 *Wholesale and Retail Trade Statistics*. 1993-73s.  
(NOS C; 84) 65 kr ISBN 82-537-3868-4  
ISSN 0078-1959

#### 46. Samferdsel og reiseliv *Transport, communication and tourism*

Norsk hotellnæring 1950-1990/Jan-Erik  
Lystad. 1992-174s. (SØS; 77) 115 kr  
ISBN 82-537-3677-0 ISSN 0801-3845

Reiselivsstatistikk 1991 *Statistics on Travel*.  
1993-129s. (NOS C; 63) 75 kr  
ISBN 82-537-3810-2 ISSN 0333-208X

Samferdselsstatistikk 1991 *Transport and Communication Statistics*. 1993-176s.  
(NOS C; 67) 85 kr ISBN 82-537-3822-6  
ISSN 0468-8147

Sjøfart 1991 *Maritime Statistics*. 1992-142s.  
(NOS C; 45) 75 kr ISBN 82-537-3740-8  
ISSN 0800-9848

Veitrafikkulykker 1991 *Road Traffic Accidents*. 1992-106s. (NOS C; 39) 75 kr  
ISBN 82-537-3729-7 ISSN 0468-8198

Veitrafikkulykker 1992 *Road Traffic Accidents* (NOS C; 91) Under utgivelse

#### 47. Tjenesteyting *Services*

Forretningsmessig tjenesteyting 1990 *Business Services*. 1992-73s. (NOS C; 48) 65 kr  
ISBN 82-537-3744-0 ISSN 0800-4056

Forretningsmessig tjenesteyting 1991 *Business Services* (NOS C; 96) Under utgivelse

**5. Samfunnsøkonomiske emner**  
*General economic subject matters*

**50. Nasjonalregnskap og andre generelle samfunnsøkonomiske emner** *National accounts and other general economic subject matters*

Kryssløpsdata og kryssløpsanalyse 1970-1990/  
Nils Øyvind Mæhle. 1993-230s.  
(RAPP; 92/26) 140 kr ISBN 82-537-3783-1  
ISSN 0332-8422

Nasjonalregnskapsstatistikk 1991  
*National Accounts Statistics*. 1993-345s. (NOS  
C; 83) 125 kr ISBN 82-537-3866-8  
ISSN 0550-0494

**51. Offentlig forvaltning** *Public administration*

Avskrivningsregler og leiepriser for kapital  
1981-1992/Karl Ove Aarbu. 1993-50s.  
(RAPP; 92/30) 75 kr  
ISBN 82-537-3807-2 ISSN 0332-8422

De offentlige sektorerers finanser 1986-1991  
*Public Sector Finances*. 1992-144s.  
(NOS C; 54) 85 kr ISBN 82-537-3776-9  
ISSN 0550-0508

Det norske skattesystemet 1992/Inger  
Gabrielsen. 1992-175s. (SØS; 79) 115 kr  
ISBN 82-537-3728-9 ISSN 0801-3845

Historiske brukerpriser på realkapital/  
Erling Holmøy, Bodil M. Larsen og Haakon  
Vennemo. 1993-63s. (RAPP; 93/9) 90 kr  
ISBN 82-537-3832-3 ISSN 0332-8422

Selskapsbeskatning Analyse og statistikk/  
Terje Erstad og Per Morten Holt. 1992-118s.  
(RAPP; 92/27) 100 kr ISBN 82-537-3786-6  
ISSN 0332-8422

Skatter og overføringer til private Historisk  
oversikt over satser mv. Årene 1975-1992.  
1992-70s. (RAPP; 92/23) 90 kr  
ISBN 82-537-3778-5 ISSN 0332-8422

**59. Andre samfunnsøkonomiske emner** *Other general economic subject matters*

Consumer Demand in MODAG and  
KVARTS/Knut A. Magnussen and Terje  
Skjerpen. 1992-73s. (RAPP; 92/22) 90 kr  
ISBN 82-537-3774-2 ISSN 0332-8422

Empirical Modelling of Exports of  
Manufactures: Norway 1962-1987/Kjersti Gro  
Lindquist (RAPP; 93/18) Under utgivelse

Estimering av dynamiske utgiftssystemer med  
feiljusteringsmekanismer/Terje Skjerpen og  
Anders Rygh Swensen. 1992-60s.  
(RAPP; 92/28) 90 kr ISBN 82-537-3792-0  
ISSN 0332-8422

En økonometrisk analyse av lønnsdannelsen i  
Norge/Audun Langørgeren. 1993-48s.  
(RAPP; 93/5) 100 kr ISBN 82-537-3819-6  
ISSN 0332-8422

Kommunal ressursbruk og tjenesteyting.  
Makromodellen MAKKO/Kyrre Aamdal  
(RAPP; 93/14) Under utgivelse

Offentlige stønader til husholdninger En  
økonometrisk undersøkelse og  
modellanalyse/Einar Bowitz. 1992-119s.  
(SØS; 80) 100 kr ISBN 82-537-3785-8  
ISSN 0801-3845

Typehusholdsmodellen ODIN. 1993-34s.  
(RAPP; 92/29) 75 kr ISBN 82-537-3797-1  
ISSN 0332-8422

Vekst og produktivitet i Norge  
1971-1990/Bodil M. Larsen. 1993-44s.  
(RAPP; 93/11) 75 kr ISBN 82-537-3837-4  
ISSN 0332-8422

**6. Samfunnsorganisatoriske emner**  
*Subject matters related to social organisation*

**62. Politiske emner** *Politics*

Fylkestingsvalget 1991 *County Council Elections*. 1993-129s. (NOS C; 60) 75 kr  
ISBN 82-537-3804-8 ISSN 0800-9856

Kommunestyrevalget 1991 *Municipal Council Elections*. 1993-155s. (NOS C; 57) 85 kr  
ISBN 82-537-3793-9 ISSN 0332-8023

Utviklingshjelp til offisiell statistikk i  
Bangladesh/Petter Jakob Bjerve. 1992-22s.  
(RAPP; 92/16) 75 kr ISBN 82-537-3683-5  
ISSN 0332-8422



**Utkommet i serien Standarder for norsk statistikk (SNS)**  
*Issued in the series Standards for Norwegian Statistics (SNS)*

- |  |  |
|--|--|
| <p>Nr. 1 Kontoplanen i nasjonalregnskapet. Ajourført mai 1989 <i>Accounting System of the National Accounts. Updated May 1989.</i> 1989-95s. 45 kr ISBN 82-537-2792-5</p> <p>" 2 Standard for næringsgruppering <i>Standard Industrial Classification.</i> 1983-49s. 35 kr ISBN 82-537-1891-8</p> <p>" 3 Standard for handelsområder Etter kommuneinndelingen pr. 1. januar 1989. 1989-39s. 35 kr ISBN 82-537-2806-9</p> <p>" 4 Standard for kommuneklassifisering <i>Standard Classification of Municipalities.</i> 1985-46s. 20 kr ISBN 82-537-2212-5</p> <p>" 5 Standard for inndeling etter sosioøkonomisk status <i>Standard Classification of Socioeconomic Status.</i> 1984-32s. 12 kr ISBN 82-537-2073-4</p> | <p>Nr. 6 Klassifikasjon av sykdommer, skader og dødsårsaker Norsk utgave av <i>International Classification of Diseases, Ninth Revision (ICD-9).</i><br/> <b>Systematisk del.</b> Revidert 1990. 1990-310s. 100 kr ISBN 82-537-2966-9<br/> <b>Stikkordregister.</b> Opptrykk 1992. 1992-153s. 115 kr ISBN 82-537-2350-4</p> <p>" 7 Standard for utdanningsgruppering i offentlig norsk statistikk Revidert 1989 <i>Norwegian Standard Classification of Education Revised 1989.</i> 1989-161s. 60 kr ISBN 82-537-2793-3</p> <p>" 9 Internasjonal standard for varegruppering i statistikken over utenrikshandelen (SITC-Rev.3). 1989-96s. 55 kr ISBN 82-537-2741-0</p> |
|--|--|

Pris kr 65,00

Publikasjonen utgis i kommisjon hos Akademika - avdeling  
for offentlige publikasjoner, Oslo, og er til salgs hos alle bokhandlere.

ISBN 82-537-3883-8  
ISSN 0550-0400



9 788253 738833

