

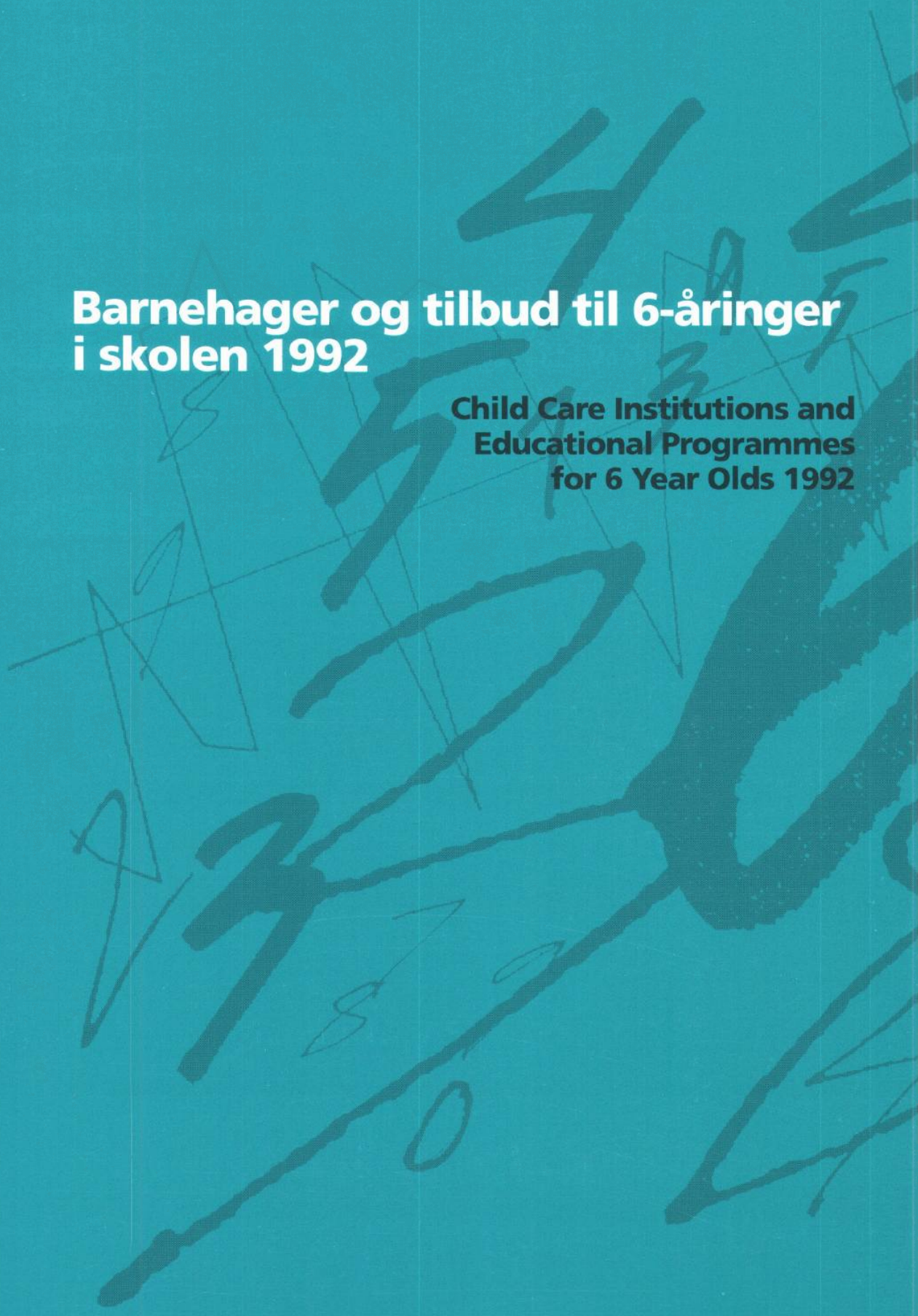

Barnehager og tilbud til 6-åringer i skolen 1992

Child Care Institutions and
Educational Programmes
for 6 Year Olds 1992





Barnehager og tilbud til 6-åringer i skolen 1992

Child Care Institutions and Educational Programmes for 6 Year Olds 1992

Standardtegn i tabeller	Symbols in Tables	Symbol
Tall kan ikke forekomme	Category not applicable	.
Oppgave mangler	Data not available	..
Oppgave mangler foreløpig	Data not yet available	...
Tall kan ikke offentliggjøres	Not for publication	:
Null	Nil	-
Mindre enn 0,5 av den brukte enheten	Less than 0.5 of unit employed	0
Mindre enn 0,05 av den brukte enheten	Less than 0.05 of unit employed	0,0
Foreløpige tall	Provisional or preliminary figure	*
Brudd i den loddrette serien	Break in the homogeneity of a vertical series	—
Brudd i den vannrette serien	Break in the homogeneity of a horizontal series	
Rettet siden forrige utgave	Revised since the previous issue	r

ISBN 82-537-3953-2

ISSN 0803-4664

Emnegruppe

25 Sosiale forhold og sosialvesen

Emneord

Daginstitutioner
 Familiebarnehager
 Førskolelærere
 Seksåringer

Disign: Enzo Finger Design

Trykk: Falch Hurtigtrykk

Forord

Denne publikasjonen for 1992 gir opplysninger om barnehager og tilbud til 6-åringer i skolen, barna i institusjonene, de enkelte institusjoner og de ansatte.

Noen hovedresultater er tidligere gitt i Ukens statistikk nr. 24 og 26, 1993. Tall for den enkelte kommune kan en finne i Regionalstatistikk nr. 8, 1993.

Konsulent Robert Ruud og førstesekretær Mona Paulsrud har stått for arbeidet med publikasjonen.

Statistisk sentralbyrå,
Oslo/Kongsvinger, 9. desember 1993

Svein Longva

Paul Inge Severeide

Preface

This publication presents statistics for 1992 on child care institutions and educational programmes for 6 year olds, the children, the institutions and persons employed.

The publication has been prepared under supervision of Mr. Robert Ruud and Ms. Mona Paulsrud.

Statistics Norway,
Oslo/Kongsvinger, 9 December 1993

Svein Longva

Paul Inge Severeide

Innhold

Figurregister	7
Tabellregister	8
1. Opplegg og gjennomføring	13
1.1. Grunnlag for statistikken	13
1.2. Omfang	13
2. Begrep og kjennemerker	13
3. Feilkilder og usikkerhet ved resultatene	14
4. Noen hovedresultater	14
Sammendrag på engelsk	15
Figurer og tabeller	17
Vedlegg	
1. Barn 0-6 år etter alder pr. 1. januar 1993. Fylke	63
2. Årsmelding for barnehager pr. 15. desember 1992	64
3. Årsmelding for tilbud til 6-åringer i skolen pr. 15. desember 1992	66
Utkomne publikasjoner	
Tidligere utkommet på emneområdet	68
Publikasjoner sendt ut fra Statistisk sentralbyrå etter 1. januar 1993. Emneinndelt oversikt	69
Utkommet i serien Standarder for norsk statistikk (SNS)	74

Contents

Index of figures	9
Index of tables	10
1. Survey design	13
1.1. Statistical basis	13
1.2. Coverage	13
2. Terms and variables	13
3. Errors and reliability of estimates	14
4. Some main results	14
Summary in English	15
Figures and tables	17
Annexes	
1. Children 0-6 years by age 1 January 1993. County	63
2. Annual report for child care centres per 15 December 1992. Questionnaire	64
3. Annual report for educational programs for 6 year olds per 15 December 1992. Questionnaire	66
Publications	
Previously issued on the subject	68
Publications issued by the Statistics Norway since 1 January 1993. Survey arranged by subject matter	69
Issued in the series Standards for Norwegian Statistics (SNS)	74

Figurregister

1.	Barn i barnehager og tilbud til 6-åringer i skolen i prosent av alle barn. Fylke. 1992	18
2.	Barn i barnehager og tilbud til 6-åringer i skolen i ulike aldersgrupper, i prosent av alle barn. 1977-1992 .	19
3.	Barn i barnehager og tilbud til 6-åringer i skolen, i grupper for oppholdstid pr. uke. 1977-1992	19
4.	Barn i barnehager og tilbud til 6-åringer i skolen pr. 1 000 barn 0-6 år, etter kommunens innbyggertall. 1988 og 1992	20
5.	Barnehager etter eierform. Prosent. 1992	40
6.	Styrere og avdelingsledere med førskolelærerutdanning. Prosent. 1985 og 1992	41

Tabellregister

I. Barnehager og tilbud til 6-åringer i skolen. Felles tabeller. 1992

1.	Barn i barnehager og 6-åringstilbud i skolen i ulike aldersgrupper, etter oppholdstid pr. uke. Absolutte tall og prosent	21
2.	Barn i barnehager eller tilbud til 6-åringer i skolen pr. 1 000 barn under 7 år, etter oppholdstid pr. uke. Fylke	21
3.	Barn med særlige behov. Fremmedspråklige barn med morsmålstrening, etter antall timer pr. uke. Fylke	22
4.	Barnehager og tilbud til 6-åringer i skolen, barn og utførte årsverk, etter kommunetype og kommunestørrelse	23
5.	Barnehager og tilbud til 6-åringer i skolen, barn og ansatte. Kommune	24
6.	Barnehager og tilbud til 6-åringer i skolen. Barn etter oppholdstid pr. uke. Kommune	31

II. Barnehager

7.	Barnehager, barn og ansatte. Fylke. 1977-1992	42
8.	Barn i barnehager etter alder. Fylke. 1977-1992	43
9.	Barn med oppholdstid i barnehage 6-15 timer pr. uke, etter alder. Fylke	43
10.	Barn med oppholdstid i barnehage 16-20 timer pr. uke, etter alder. Fylke	44
11.	Barn med oppholdstid i barnehage 21-30 timer pr. uke, etter alder. Fylke	44
12.	Barn med oppholdstid i barnehage 31-40 timer pr. uke, etter alder. Fylke	45
13.	Barn med oppholdstid i barnehage 41 timer og over pr. uke, etter alder. Fylke	45
14.	Barn i barnehager etter oppholdstid pr. uke og barnehagens eierforhold. Fylke	46
15.	Barn i barnehager i alderen 0-2 år, etter oppholdstid pr. uke og barnehagens eierforhold. Fylke	47
16.	Barn i barnehager i alderen 3-6 år, etter oppholdstid pr. uke og barnehagens eierforhold. Fylke	48
17.	Barn i barnehager etter barnehagens åpningstid og eierforhold. Fylke	49
18.	Barn med spesielle behov etter barnehagens eierforhold	50
19.	Barnehager etter eierforhold og åpningstid pr. uke	50
20.	Barnehager etter eierforhold og kommunal tilskottsordning. Fylke	51
21.	Barnehager etter tallet på ansatte og tallet på ansatte med førskolelærerutdanning	51
22.	Barnehager etter timer åpent pr. uke. Fylke	52
23.	Familiebarnehager. Tallet på hjem og barn i familiebarnehager. Fylke	52
24.	Familiebarnehager. Tallet på hjem og barn i familiebarnehager, etter barnehagens eierforhold. Fylke	53
25.	Ansatte i barnehager etter stilling. Fylke	53
26.	Ansatte i barnehager etter stilling, barnehagens eierforhold og utdanning	54
27.	Ansatte i barnehager etter kjønn og stilling. Fylke	54
28.	Ansatte og årsverk i barnehager, etter stilling. Fylke	55
29.	Ansatte og årsverk i barnehager, etter stilling og barnehagens eierforhold og åpningstid	55
30.	Barn, ansatte og utførte årsverk i barnehager, etter barnehagens åpningstid pr. uke og eierforhold	56

III. Tilbud til 6-åringer i skolen

31.	Tilbud til 6-åringer i skolen. Antall tilbud og antall barn. Fylke	58
32.	Tilbud til 6-åringer i skolen. Barn etter oppholdstid pr. uke. Fylke	58
33.	6-åringer i skolen etter familiens månedlige betaling for samlet oppholdstid. Grupper for oppholdstid pr. uke. Prosent	59
34.	6-åringer i skolen etter familiens månedlige betaling for pedagogisk tilbud. Grupper for oppholdstid pr. uke. Prosent	59
35.	Tilbud til 6-åringer i skolen, etter åpningstid i timer pr. uke. Fylke	59
36.	Tilbud til 6-åringer i skolen. Pedagogiske tilbud og fritidsordninger, etter eierforhold. Fylke	60
37.	Tilbud til 6-åringer i skolen. Tilbud med fritidsordning. Fylke	60
38.	Fritidsordninger etter eierforhold og kommunal tilskottsordning. Fylke	61
39.	Tilbud til 6-åringer i skolen. Ansatte og årsverk. Fylke	61
40.	Tilbud til 6-åringer i skolen. Ansatte og årsverk i pedagogiske tilbud, etter stilling. Fylke	62
41.	Tilbud til 6-åringer i skolen. Ansatte og årsverk i fritidsordning, etter stilling. Fylke	62

Index of figures

1.	Children in child care institutions and educational programmes for 6 year olds. County. 1992	18
2.	Children in child care institutions and educational programmes for 6 year olds, in different age groups, in per cent of all children. 1977-1992	19
3.	Children in child care institutions and educational programmes for 6 year olds, in groups of hourly attendance per week. 1977-1992	19
4.	Children in child care institutions and educational programmes for 6 year olds per 1 000 children 0-6 years, by number of inhabitants of the municipality. 1988 and 1992	20
5.	Child care institutions by ownership. Per cent. 1992	40
6.	Directors and section leaders with approved pre-school teacher education. Per cent. 1985 and 1992	41

Index of tables

I.	Child care institutions and educational programmes for 6 year olds. 1992	
1.	Children in child care institutions and educational programmes for 6 year olds in different age groups, by hours of attendance per week. Number and per cent	21
2.	Children in child care institutions and educational programmes for 6 year olds, per 1000 children under 7 years, by hours of attendance per week. County	21
3.	Children with special needs. Children with foreign mother tongue receiving mother tongues training, by number of lessons per week. County	22
4.	Child care institutions and educational programmes for 6 year olds, children and man-years worked, by type and size of municipality	23
5.	Child care institutions and educational programmes for 6 year olds. Number of institutions, children and persons employed. Municipality	24
6.	Child care institutions and educational programmes for 6 year olds. Children by hours of attendance per week. Municipality	31
II.	Child care institutions	
7.	Child care institutions, children and persons employed. County. 1977-1992	42
8.	Children in child care institutions, by age. County. 1977-1992	43
9.	Children with 6-15 hours of attendance per week in child care institution, by age. County	43
10.	Children with 16-20 hours of attendance per week in child care institution, by age. County	44
11.	Children with 21-30 hours of attendance per week in child care institution, by age. County	44
12.	Children with 31-40 hours of attendance per week in child care institution, by age. County	45
13.	Children with more than 40 hours of attendance per week in child care institution, by age. County	45
14.	Children in child care institutions, by hours of attendance per week and ownership of the institution. County	46
15.	Children in child care institutions 0-2 years of age, by hours of attendance per week and ownership of the institution. County	47
16.	Children in child care institutions 3-6 years of age, by hours of attendance per week and ownership of the institution. County	48
17.	Children in child care institutions, by opening hours and ownership of the institution. County	49
18.	Children with special needs by ownership of the child care institution	50
19.	Child care institutions by ownership and opening hours per week	50
20.	Child care institutions by ownership and municipal subsidy arrangement. County	51
21.	Child care institutions by total number of employed persons and number of employed persons with pre-school teacher education	51
22.	Child care institutions by number of opening hours per week. County	52
23.	Family day-homes. Number of homes taking care of children and children taken care of. County	52
24.	Family day-homes. Number of homes taking care of children and children taken care of, by ownership of the institution. County	53
25.	Persons employed in child care institutions, by position. County	53
26.	Persons employed in child care institutions, by position, ownership of the institution and education	54
27.	Persons employed in child care institutions, by sex and position. County	54
28.	Persons employed and man-years worked in child care institutions, by position. County	55
29.	Persons employed and man-years worked in child care institutions, by position and ownership and opening hours of the institution	55
30.	Children, persons employed and man-years worked in child care institutions, by opening hours per week and ownership of the institution	56
III.	Educational programmes for 6 year olds	
31.	Educational programmes for 6 year olds. Number of programmes and children. County	58
32.	Children in educational programmes for 6 year olds, by hours of attendance per week. County	58

33.	Children in educational programmes for 6 year olds, by monthly fee paid by the parents. Groups by hours of attendance per week. Per cent	59
34.	Children in educational programmes for 6 year olds, by monthly fee paid by the parents for the programmes. Groups by hours of attendance per week. Per cent	59
35.	Educational programmes for 6 year olds, by number of opening hours per week. County	59
36.	Educational programmes for 6 year olds. Educational and after-school programmes, by ownership. County .	60
37.	Educational programmes for 6 year olds. Programmes including after-school schemes. County	60
38.	After-school schemes by ownership and municipal subsidy arrangement. County	61
39.	Educational programmes for 6 year olds. Persons employed and man-years worked. County	61
40.	Educational programmes for 6 year olds. Persons employed and man-years worked in educational programmes, by type of position. County	62
41.	After-school schemes for 6 year olds. Persons employed and man-years worked, by type of position. County	62

1. Opplegg og gjennomføring

1.1. Grunnlag for statistikken

Statistikken over barnehager er utarbeidet på grunnlag av årsmeldinger fra den enkelte barnehage og fra det enkelte 6-åringstilbud i skolen (se vedlegg). Meldinger og skjema sendes via fylkesmannen til Barne- og familiedepartementet og Statistisk sentralbyrå.

1.2. Omfang

Statistikken omfatter alle godkjente barnehager og tilbud til 6-åringer i skolen. Det gis opplysninger om tallet på barn innmeldt pr. 15. desember, institusjoner, ansatte og årsverk.

Når det gjelder *barna* er det for begge institusjonstyper gitt opplysninger om deres alder og oppholdstid. I tillegg er barna fordelt etter barnehagens/6-åringstilbudets eierforhold og etter foreldrenes månedlige betaling. Det gis opplysninger om antall barn i forhold til antallet ansatte/årsverk, og om andelen barn i barnehager/6-årings-tilbud i forhold til barn totalt i alderen 0-6 år.

Dessuten er det gitt fordelinger over barn som er prioritert ved opptak pga. funksjonshemming, barn som får tildelt ekstra ressurser og barn som får morsmålstrening.

Statistikken gir oversikt over *barnehager og 6-årings-tilbud* etter eierforhold, kommunal tilskottsordning og åpningstid.

Ansatte og årsverk er fordelt etter stillingskategori og utdanningstype, og etter barnehagenes eierforhold. Ansatte er også fordelt etter kjønn.

Statistikken omfattet tidligere også *fritidshjem*. I likhet med statistikken over barnehager ble den utarbeidet på grunnlag av årsmeldinger fra det enkelte fritidshjem. Forskriftene for fritidshjem og den særskilte tilskudsordningen ble opphevet fra 1.1.1991. Fritidshjemmene omfattes nå av det utvidede tilbudet som kalles skolefritidsordninger. Statistisk sentralbyrå har forløpig ikke utarbeidet statistikk over skolefritidsordningene.

I hovedtrekk presenteres statistikken i fylkesvise oversikter. I tillegg gis noen sentrale tall for hver kommune samt for bydelene i Oslo, i tabellene 5 og 6 i del I.

2. Begrep og kjennemerker

Barnehage er i lov om barnehager av 6. juni 1975 definert som en godkjent pedagogisk tilrettelagt virk-

somhet på dagtid for barn under opplæringspliktig alder. Barne- og familiedepartementet fastsetter forskrifter og retningslinjer for barnehagene.

En *familiebarnehage* er en barnehage som organiserer sin virksomhet i private hjem. Forutsetningen er at en førskolelærer er ansatt som pedagogisk veileder. Førskolelæreren skal være tilknyttet enten en vanlig barnehage eller den kommunale administrasjon.

Tilbud til 6-åringer i skolen: Gjennom endringer i Lov om barnehager med forskrifter er det fra 20.6.91 gitt mulighet for alle kommuner til å etablere frivillige tilbud for 6-åringer i skolen. Tilbudene er ikke en del av den 9-årige opplæringsplikten. For en del kommuners vedkommende er disse tilbudene en videreføring av forsøkene med skolestart for 6-åringer som pågikk i perioden 1986-1990. Tilbudene organiseres vanligvis som et korttids pedagogisk tilbud på 15-20 timer pr. uke, eventuelt kombinert med en tilsynsordning, slik at det til sammen blir et heldagstilbud. Tilsynsordningen kan være samordnet med skolefritidsordningen for 1.-3. klasse.

Der hvor kommunen gir *tilskott til barnehager* kan den stille som vilkår bl.a. å:

- godkjenne budsjett
- fastsette foreldrebetalingen
- fastsette kriterier for opptak av barn
- foreta opptak
- oppnevne en representant til barnehagens styre

Ett *årsverk* er arbeid utført av en fulltidsansatt (37,5 timer pr. uke) i ett år.

Barnas *alder* oppgis i fylte år ved utgangen av 1992.

Et barns *oppholdstid* refererer seg til den avtalte oppholdstiden pr. uke, og ikke til faktisk oppholdstid.

Barnehagelovens paragraf 10 har følgende ordlyd: "Kommunen har ansvar for at barn med funksjonshemninger så langt det er mulig, får plass i vanlig barnehage. Barnet skal ha prioritet ved opptak såfremt det kan ha nytte av oppholdet".

Bestemmelsen gjelder også for barn i 6-åringstilbud i skolen.

Barn med særlige behov kan få tildelt ekstra ressurser i form av friplass, ekstra utstyr i barnehagen, ekstra ansatt hjelp o.a.

Inndelingen i *kommunetyper* bygger på kommunenes næringsstruktur, bosetningstetthet og sentralitet. Nærme-re beskrivelse er gitt i Standarder for norsk statistikk nr. 4, Standard for kommuneklassifisering.

Inndelingen i *landsdeler* (fig. 6) er følgende:

Østlandet, som videre er inndelt i

- Akershus og Oslo

- Østlandet ellers:

Østfold, Hedmark, Oppland, Buskerud, Vestfold og

Telemark Agder/Rogaland:

Aust-Agder, Vest-Agder og Rogaland

Vestlandet:

Hordaland, Sogn og Fjordane, Møre og Romsdal

Trøndelag:

Sør-Trøndelag og Nord-Trøndelag

Nord-Norge:

Nordland, Troms og Finnmark

3. Feilkilder og usikkerhet ved resultatene

Opplysningene er hentet inn på to ulike skjema; Årsmelding for barnehager (vedlegg 2) og Årsmelding for tilbud til 6-åringer i skolen (vedlegg 3). SSB har ikke hatt mulighet for å kontrollere om skjema har vært riktig utfyllt. I de tilfeller hvor tallene har virket usannsynlige er tallene kontrollert gjennom kontakt med barnehagene.

4. Noen hovedresultater

Den 15. desember 1992 var det i alt 5 266 barnehager og 570 tilbud for 6-åringer i Norge. 77 prosent av barnehagene og 65 prosent av 6-åringstilbudene hadde åpent mer enn 30 timer pr. uke.

162 720 barn hadde plass i ordinære barnehager, og 11 376 hadde plass i tilbud for 6-åringer i skolen. Dette utgjør i alt 42,6 prosent av alle barn under 7 år, og er 12 prosent flere enn året før. Ser man bare på barn i alderen 1-6 år, var barnehagedekningen 49 prosent i 1992.

Av de barna som hadde plass i barnehage/6-åringstilbud hadde 108 400 en oppholdstid på mer enn 30 timer pr. uke. Dette utgjør 27 prosent av alle barn under 7 år. 96 600 barn var i barnehage/6-åringstilbud mer enn 40 timer pr. uke.

Dekningsgraden av barnehageplasser/6-åringstilbud varierer mye mellom aldersgruppene. Av alle 6-åringer

hadde 84 prosent plass enten i barnehage eller i et skoletilbud, mens det tilsvarende tall for barn under 2 år var snaut 9 prosent.

Det var også store geografiske forskjeller i dekningsgrad. Best dekket var Sogn og Fjordane der 54 prosent av barna hadde plass i barnehage/6-åringstilbud. Deretter fulgte Oslo, Finnmark og Oppland med hhv. 51, 49 og 48 prosent dekning. Agder-fylkene hadde relativt sett færrest barn i barnehage. I disse fylkene hadde 35 (Aust-Agder) og 33 prosent (Vest-Agder) av alle barn under 7 år plass i barnehage/6-åringstilbud.

Forskjellen mellom fylkene er særlig tydelig for barn med lang oppholdstid. Av alle barn under 7 år i Oslo var 47 prosent i barnehage eller 6-åringstilbud mer enn 30 timer pr. uke, og 42 prosent hadde en oppholdstid på mer enn 40 timer. De tilsvarende tallene for Vest-Agder var hhv. 13 og 11 prosent (figur 1).

Utbyggingen av barnehager var særlig kraftig i årene 1976-79, men i disse årene førte utbyggingen i første rekke til økning i tallet på plasser for de eldste aldersgruppene (figur 2). Det ble også bygget ut mange korttidsplasser.

I 1980-årene har det derimot vært sterkere økning i tallet på heltidsplasser enn korttidsplasser (figur 3). I 1976 hadde 25 prosent av barnehagebarna en ukentlig oppholdstid på mer enn 40 timer. I 1979 var denne andelen redusert til 15 prosent, men har etter det økt slik at i 1991 hadde 56 prosent av barna med plass i barnehage eller 6-åringstilbud en ukentlig oppholdstid på mer enn 40 timer.

I alt var 43 100 personer ansatt i barnehagene 15. desember 1992. Disse utførte i alt 33 500 årsverk. Av de ansatte hadde 11 700 godkjent utdanning som førskolelærer. Barnehageloven stiller krav om utdanning som førskolelærer eller annen likeverdig utdanning for styre-re og avdelingsledere. I 1992 var det 10 148 av i alt 13 220, eller 77 prosent, i de to stillingsgruppene som hadde slik utdanning. Andelen er synkende. I 1985 hadde hele 94 prosent av styreme og avdelingslederne godkjent utdanning (figur 6).

I tilbudene for 6-åringer anses allmennlærere for å ha likeverdig utdanning med førskolelærere. Blant lederne av de pedagogiske tilbudene hadde 64 prosent førskolelærerutdanning og 18 prosent allmennlærerutdanning. I fritidsordningene stilles det ikke særskilte utdanningskrav verken til daglig leder eller til det øvrige personalet. Blant de daglige lederne hadde 25 prosent førskolelærerutdanning og 19 prosent allmennlærerutdanning.

Summary in English

The statistics on child care institutions and educational programmes for 6 year olds apply to institutions so defined under the Act of 1975 related to Child Care Institutions. Regulations regarding child care institutions and educational programmes for 6 year olds are laid down by the Ministry of Children and Family Affairs. The statistics are based on annual reports submitted to the Ministry from child care institutions and educational programmes. The reports provide information on the number of institutions, children and employees.

Under an amendment to the Act of 1975 relating to Child Care Institutions, as from the autumn of 1991 all municipalities are entitled to establish voluntary educational programmes for 6 year olds. These programmes are not part of Norway's 9-year compulsory education. Compulsory schooling still begins at the age of seven in Norway.

As of 15 December 1991, a total of 174 100 children were enrolled in child care institutions or educational programmes for 6 year olds. That amounts to 39 per cent of all children under the age of 7. 61 per cent or 108 400 of those children were in child care institutions or educational programmes for more than 30 hours per week.

Of 5 266 registered child care institutions, 74 per cent were open more than 30 hours per week.

Educational programmes for 6 year olds were available at 570 locations, 89 of which were open more than 30 hours per week.

9 per cent of the children under 2 years of age were enrolled in child care institutions. 84 per cent of all 6 year olds were enrolled in either child care institutions or educational programmes.

Child care coverage for children under the age of 7 was 54 per cent in Sogn og Fjordane county, representing the highest coverage in the country. Aust-Agder and Vest-Agder counties had the lowest coverage, with 35 and 33 per cent, respectively.

The number of children enrolled in child care institutions and educational programmes for 6 year olds increased by 12 per cent from 1991 to 1992, and by 102 per cent from 1982 to 1992. The number of employees increased by 108 per cent in the same period.

As of 15 December 1992, 43 071 people were employed in child care institutions. Among them, 11 710 were qualified pre-school teachers. The employees performed a total of 33 500 man-years of labour, which averages out to 4 children per man-year of labour.

Educational programmes for 6 year olds employed 2 109 people, who performed a total of 994 man-years of labour.

Owing to amendments in the legislation that applies to leisure time centres, no statistics have been prepared on that topic since 1989.

I

**Barnehager og
tilbud til 6-åringer i skolen
15. desember 1992**

***Child care institutions and
educational programmes for 6 year olds
15 December 1992***

Figur 1.

**Barn i barnehager og tilbud til 6-åringer i skolen i prosent av alle barn.
Fylke. 1992**

*Children in child care institutions and educational programmes for 6 year olds.
County. 1992*

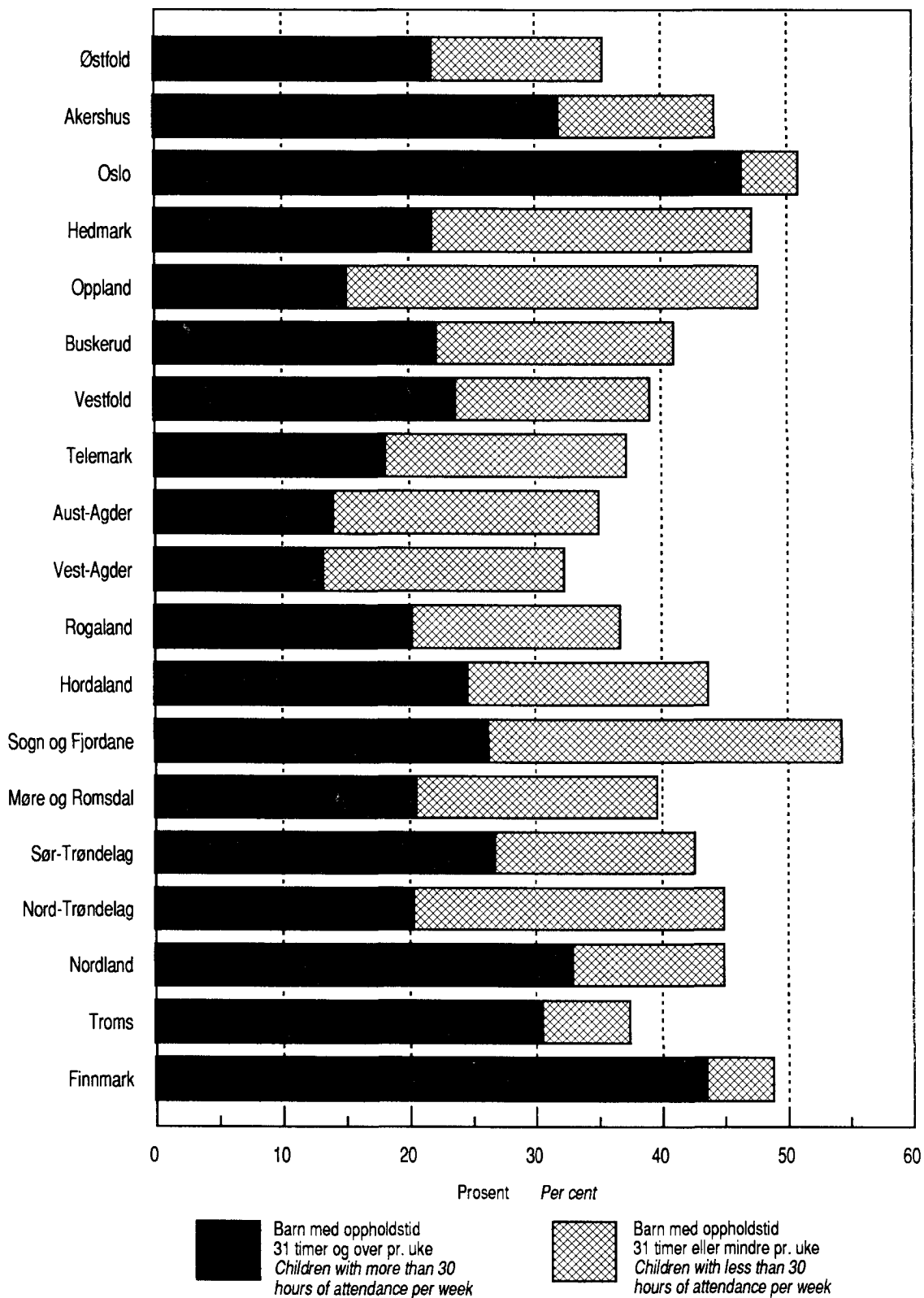

Figur 2.

Barn i barnehager og tilbud til 6-åringer i skolen i ulike aldersgrupper, i prosent av alle barn. 1977-1992

Children in child care institutions and educational programmes for 6 year olds, in different age groups, in per cent of all children. 1977-1992

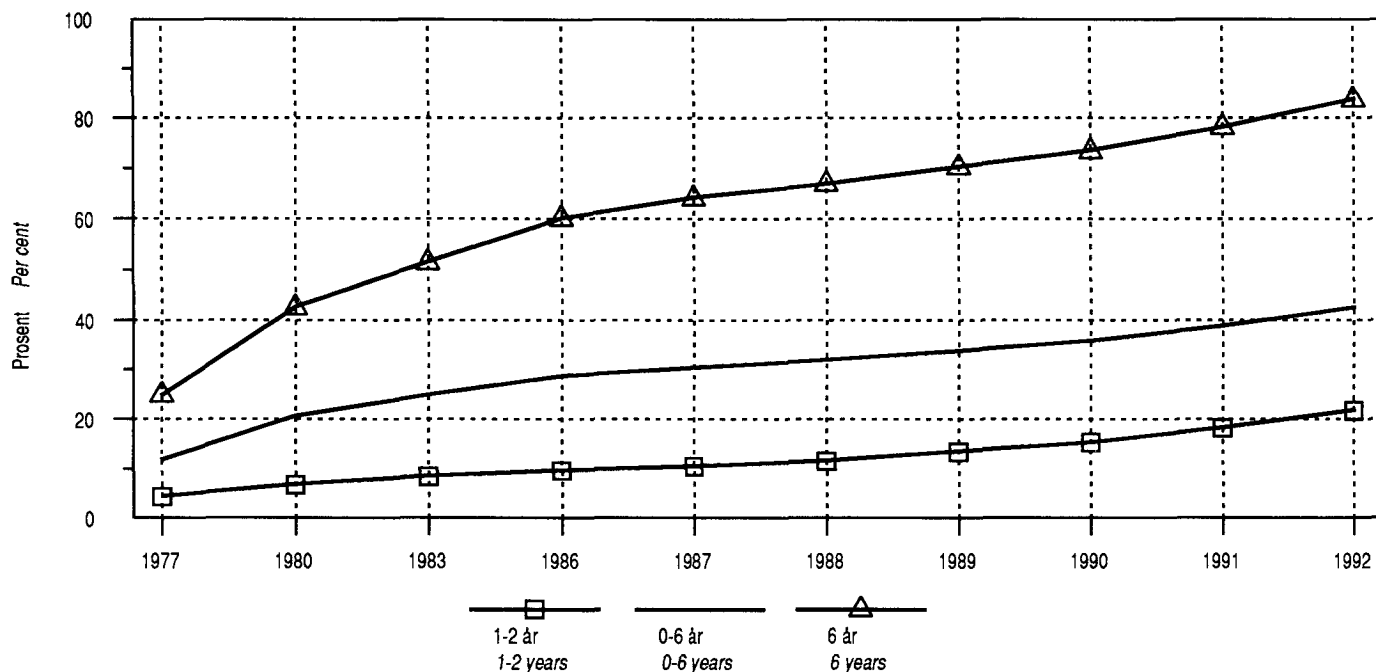

Figur 3.

Barn i barnehager og tilbud til 6-åringer i skolen, i grupper for oppholdstid pr. uke. 1977-1992

Children in child care institutions and educational programmes for 6 year olds, in groups of hourly attendance per week. 1977-1992

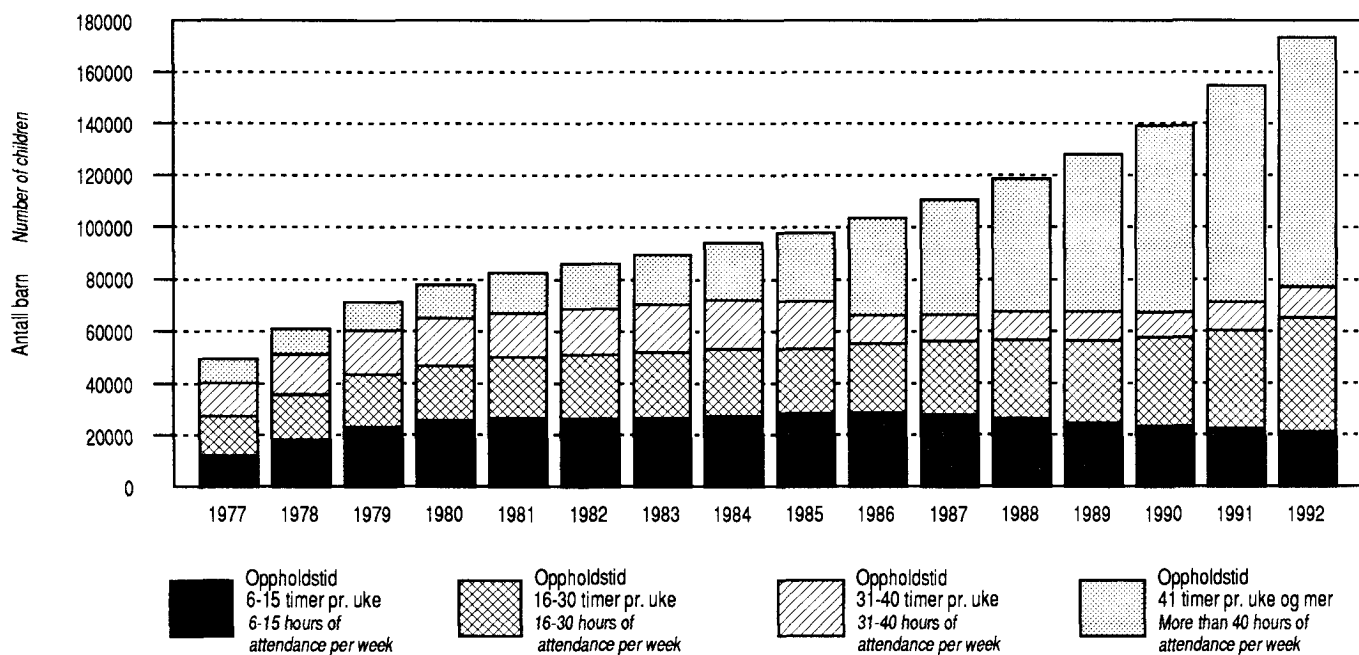

Figur 4.
Barn i barnehager og tilbud til 6-åringer i skolen pr. 1 000 barn 0-6 år, etter kommunens innbyggertall. 1988 og 1992
Children in child care institutions and educational programmes for 6 year olds per 1 000 children 0-6 years, by number of inhabitants of the municipality. 1988 and 1992

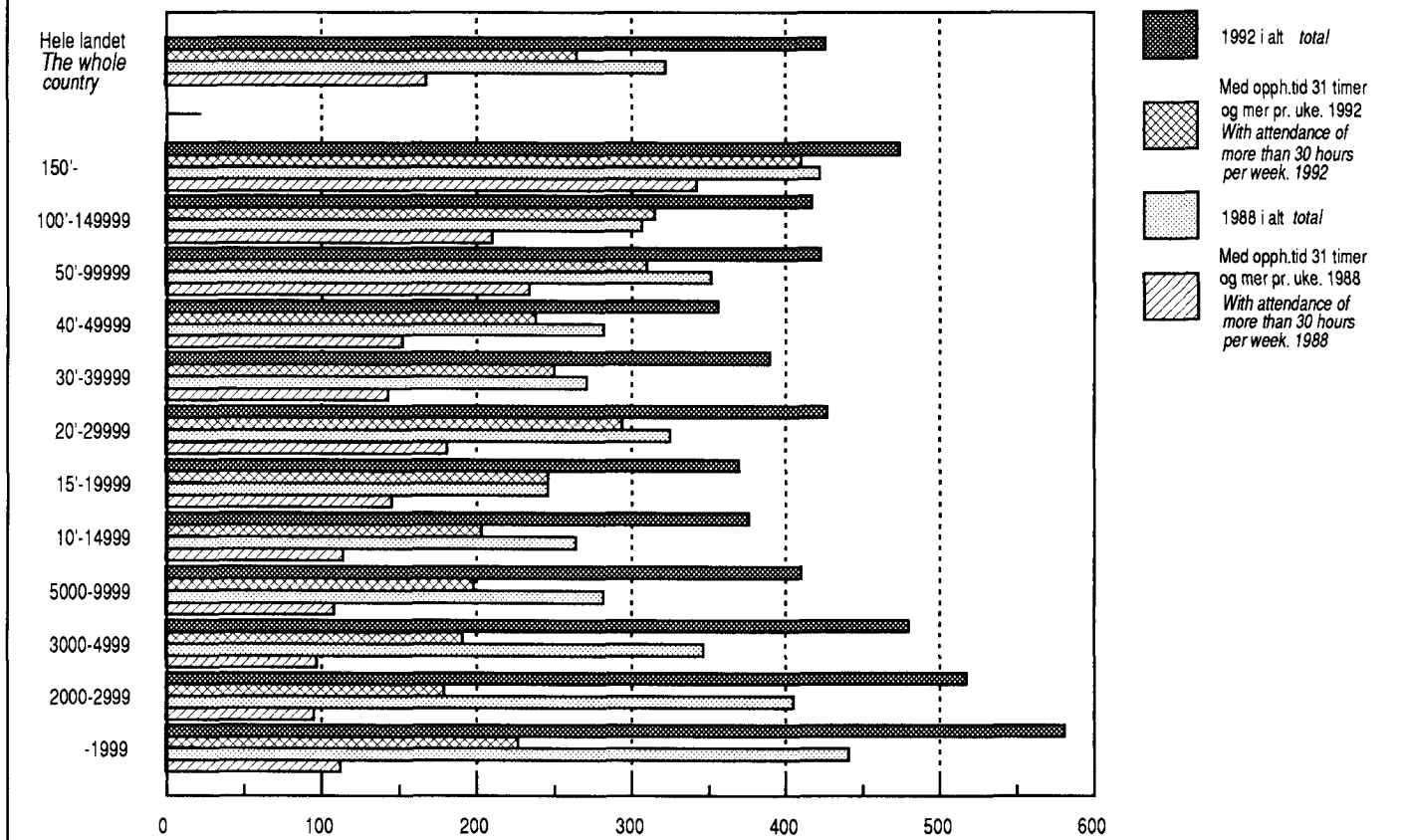

Tabell 1. Barn i barnehager og tilbud til 6-åringer i skolen i ulike aldersgrupper, etter oppholdstid pr.uke.
 Absolute tall og prosent. 1992
 Children in child care institutions and educational programmes for 6 year olds in different age
 groups, by hours of attendance per week. Number and per cent. 1992

Alder Age	I alt Total	6-30 timer hours			31- timer			Pr. 1 000 barn i ulike aldersgrupper Per 1 000 children in different age groups	
		I alt Total	6-15	16-20	21-30	I alt	31-40		41-
		Absolutte tall			Absolute figures				
Alle aldersgrupper All age groups	174096	65507	21500	20014	23993	108394	11757	96637	426
0	1098	177	44	45	88	921	41	880	18
1	9538	1286	157	274	855	8252	439	7813	156
2	16975	3327	571	811	1945	13648	827	12821	277
3	29025	9430	2947	2406	4077	19595	1683	17912	486
4	34741	12857	4217	3389	5251	21884	2375	19509	598
5	37087	15310	5336	4325	5649	21777	2669	19108	677
6	44815	22886	8165	8677	6044	21929	3666	18263	837
7	622	234	63	87	84	388	57	331	.
1-6	172181	65096	21393	19882	23821	107085	11659	95426	494
1-2	26513	4613	728	1085	2800	21900	1266	20634	216
3-6	145668	60483	20665	18797	21021	85185	10393	74792	644
		Prosent			Per cent				
Alle aldersgrupper All age groups	100	38	12	11	14	62	7	56	.
0	100	16	4	4	8	84	4	80	.
1	100	13	2	3	9	87	5	82	.
2	100	20	3	5	11	80	5	76	.
3	100	32	10	8	14	68	6	62	.
4	100	37	12	10	15	63	7	56	.
5	100	41	14	12	15	59	7	52	.
6	100	51	18	19	13	49	8	41	.
7	100	38	10	14	14	62	9	53	.
1-6	100	38	12	12	14	62	7	55	.
1-2	100	17	3	4	11	83	5	78	.
3-6	100	42	14	13	14	58	7	51	.

Tabell 2. Barn i barnehager eller tilbud til 6-åringer i skolen pr. 1 000 barn under 7 år, etter oppholdstid
 pr. uke. Fylke. 1992
 Children in child care institutions and educational programmes for 6 year olds, per 1 000 children
 under 7 years, by hours of attendance per week. County. 1992

Fylke County	I alt Total	6-15 timer hours	16-30 timer	31-40 timer	41- timer
Hele landet The whole country	426	53	108	29	236
Østfold	355	40	96	9	210
Akershus	444	27	97	25	295
Oslo	507	2	43	40	422
Hedmark	473	84	170	32	188
Oppland	478	107	220	20	132
Buskerud	411	37	151	25	198
Vestfold	392	46	105	37	201
Telemark	373	78	113	18	164
Aust-Agder	351	103	107	24	117
Vest-Agder	332	83	117	20	112
Rogaland	368	61	103	24	179
Hordaland	438	94	96	42	206
Sogn og Fjordane	544	48	232	42	222
Møre og Romsdal	397	52	139	37	169
Sør-Trøndelag	427	56	98	27	242
Nord-Trøndelag	450	120	126	26	177
Nordland	450	25	95	30	300
Troms	375	10	60	17	288
Finnmark	489	13	39	20	416
Svalbard	-	-	-	-	-

Tabell 3. Barn med særlige behov. Fremmedspråklige barn med morsmålstrening, etter antall timer pr. uke. Fylke. 1992 Children with special needs. Children with foreign mother tongue receiving mother tongues training, by number of lessons per week. County. 1992

Fylke County	Barn med særlige behov Children with special needs				Fremmedspråklige barn Children with foreign mother tongues			
	I alt Total	Tatt opp etter prg. 10, uten ekstra ressurser Admitted under the Child Care Ins- titution Act, sec- tion 10, without additional resources	Tatt opp etter prg. 10, med ekstra ressurser Admitted under the Child Care Ins- titution Act, sec- tion 10, receiving additional resources	Andre barn som får tildelt ekstra ressurser Other children receiving additional resources	I alt Total	Av disse med morsmålstrening Of which receiving mother tongue training		Barn med morsmåls- trening pr. 1 000 fremmed- språklige barn Children with mother tongue training per 1 000 children training per with foreign mother tongues
						6-25 timer 6-25 lessons	26 timer eller mer More than 25 lessons	
Hele landet The whole country	7932	1242	3766	2924	6058	1349	1031	393
Østfold	332	25	177	130	167	21	19	240
Akershus	1005	88	396	521	679	81	43	183
Oslo	774	135	342	297	2409	436	480	380
Hedmark	392	52	168	172	135	31	76	793
Oppland	250	29	113	108	131	36	43	603
Buskerud	325	55	155	115	273	116	4	440
Vestfold	353	51	201	101	203	71	34	517
Telemark	319	80	147	92	117	26	19	385
Aust-Agder ...	166	10	86	70	88	34	3	420
Vest-Agder ...	216	24	119	73	158	46	6	329
Rogaland	820	129	368	323	562	143	105	441
Hordaland	789	169	389	231	352	75	46	344
Sogn og Fjordane	173	27	82	64	88	27	2	330
Møre og Romsdal	403	61	232	110	130	39	3	323
Sør-Trøndelag	519	88	228	203	236	63	70	564
Nord-Trøndelag	210	23	127	60	37	6	6	324
Nordland	531	154	237	140	112	35	24	527
Troms	209	7	121	81	80	19	23	525
Finnmark	145	35	77	33	101	44	25	683
Svalbard	1	0	1	0	0	0	0	-

Tabell 4. Barnehager og tilbud til 6-åringer i skolen, barn og utførte årsverk, etter kommunetype og kommunestørrelse. 1992 Child care institutions and educational programmes for 6 year olds, children and man-years worked, by type and size of municipality. 1992

	Barnehager Child care institutions		Tilbud til 6-åringer i skolen Educational programmes for 6 year olds		Barn i barnehager og 6-åringstilbud Children in child care institutions and programmes for 6 year olds			
	Antall barnehager No. of institu- tions	Utførte årsverk Man- years worked	Antall tilbud No. of program- mes	Utførte årsverk Man- years worked	I alt Total	Pr. års- verk Per man- year worked	Pr. 1 000 barn 0-6 år Per 1 000 children 0-6 years	
							I alt Total	Med frammetid With 31 or more hours of attendance
Hele landet The whole country	5266	33464	570	1758	174096	4,9	426	265
KOMMUNETYPE TYPE OF MUNICIPALITY								
Primærnæringskommuner Primary industry muni- cipalities	737	3101	63	80	18553	5,8	508	196
Blandede landbruks- og industrikommuner Mixed agricultural and manufac- turing municipalities ...	393	1556	28	41	11005	6,9	457	133
Industrikommuner Manu- facturing municipalities	411	2260	64	119	13463	5,7	403	194
Mindre sentrale, blandede tjenesteyttings- og indu- strikommuner Less central mixed service and manufac- turing municipalities ...	411	2093	42	78	12223	5,6	426	217
Sentrale, blandede tjen- esteyttings- og industri- kommuner Central, mixed service and manufacturing municipalities	861	5687	136	454	32493	5,3	357	205
Mindre sentrale tjeneste- yttingskommuner Less central service muni- cipalities	559	3779	46	164	16538	4,2	424	336
Sentrale tjenesteyttings- kommuner Central service municipalities ..	1893	14976	191	822	69774	4,4	447	343
Svalbard	1	12	-	-	47	3,9	-	-
KOMMUNESTØRRELSE SIZE OF MUNICIPALITY								
- 1 999	246	1187	32	29	6344	5,2	581	227
2 000 - 2 999	294	1164	15	16	7054	6,0	517	179
3 000 - 4 999	627	2664	47	74	16601	6,1	480	191
5 000 - 9 999	822	4233	89	214	25418	5,7	410	198
10 000 - 14 999	553	3071	90	225	18412	5,6	376	203
15 000 - 19 999	348	2417	68	225	12398	4,7	370	246
20 000 - 29 999	437	3136	45	193	16147	4,9	427	294
30 000 - 39 999	358	2372	36	152	12878	5,1	390	250
40 000 - 49 999	168	1324	16	47	6433	4,7	356	238
50 000 - 99 999	301	2297	43	247	11511	4,5	423	310
100 000 - 149 999	235	2284	21	58	10371	4,4	417	315
150 000 -	876	7304	68	279	30482	4,0	474	410

Tabell 5. Barnehager og tilbud til 6-åringer i skolen, barn og ansatte. Kommune. 1992
 Child care institutions and educational programmes for 6 year olds. Number of institutions, children and persons employed. Municipality. 1992

Kommune Municipality	Barnehager Child care institutions				Tilbud til 6-åringer i skolen Educational programmes for 6 year olds				
	Barne- hager i alt Child care insti- tutions, total	Av dette offent- lige Of which public	Barn i alt Child- ren, total	Ansatte Persons employed	Års- verk Man- years worked	Antall tilbud No. of prog- rammes	Barn i alt Children, total	Ansatte Persons employed	Års- verk Man- years worked
Hele landet The whole country	5266	2850	162720	43071	33464	570	11376	3457	1758
Østfold	185	100	6914	1688	1327	24	495	162	100
Halden	23	7	768	186	138	5	106	38	28
Fredrikstad	14	9	825	184	159	1	17	6	2
Moss	17	9	655	195	163	8	133	39	25
Sarpsborg	28	18	1031	286	233	-	-	-	-
Hvaler	4	4	113	23	17	-	-	-	-
Borge	8	6	230	60	46	1	26	7	3
Aremark	2	1	66	15	10	-	-	-	-
Marker	5	1	88	26	12	-	-	-	-
Rømskog	2	2	27	8	5	-	-	-	-
Trøgstad	3	2	144	24	15	-	-	-	-
Spydeberg	5	2	202	46	30	-	-	-	-
Askim	12	6	464	106	88	1	26	6	4
Eidsberg	8	3	375	94	60	-	-	-	-
Skiptvedt	4	3	115	26	19	-	-	-	-
Rakkestad	6	3	266	43	29	-	-	-	-
Rolvøy	4	1	147	32	27	3	65	24	12
Kråkøy	6	3	186	44	37	1	23	13	8
Onsøy	11	5	335	83	72	3	82	24	15
Råde	3	2	170	29	23	1	17	5	4
Rygge	12	10	409	111	89	-	-	-	-
Våler	5	1	170	37	32	-	-	-	-
Hobøl	3	2	128	30	23	-	-	-	-
Akershus	503	235	16373	4414	3632	83	2663	818	424
Vestby	10	4	341	76	54	1	27	10	5
Ski	27	13	993	251	204	1	18	12	3
Ås	22	8	503	167	124	6	84	31	14
Frogn	10	5	351	101	74	-	-	-	-
Nesodden	26	8	632	160	133	1	62	25	10
Oppegård	33	26	1254	336	286	-	-	-	-
Bærum	130	52	4416	1209	999	24	1185	354	191
Asker	61	21	2055	557	475	6	143	17	10
Aurskog-Høland	11	5	326	75	51	-	-	-	-
Sørumsdal	10	5	327	92	86	3	47	28	8
Fet	7	4	242	65	49	-	-	-	-
Rælingen	11	7	403	109	91	4	118	25	12
Enebakk	9	5	270	56	37	-	-	-	-
Lørenskog	27	21	1178	316	284	7	213	65	51
Skedsmo	31	18	1057	287	253	10	375	139	71
Nittedal	26	8	659	172	137	-	-	-	-
Gjerdrum	5	3	128	24	20	1	46	8	5
Ullensaker	18	8	431	125	98	7	111	30	16
Nes	6	5	162	57	44	1	20	5	2
Eidsvoll	13	5	348	100	81	8	140	43	14
Nannestad	6	3	176	50	36	3	74	26	13
Hurdal	4	1	121	29	17	-	-	-	-
Oslo	625	280	20244	6086	5387	54	1089	329	230
Bygdøy-Frogner	28	5	634	176	154	2	52	14	12
Uranienborg- Majorstuen	16	6	507	129	118	3	51	23	18
St.Hanshaugen- Ullevål	56	20	1819	586	544	1	15	6	5
Sagene-Torshov	17	12	538	175	163	3	64	28	18
Grunerløkka- Sofienberg	23	18	742	223	214	3	52	17	11
Gamle Oslo	20	7	691	222	200	3	64	20	11
Ekeberg-Bekkelaget	31	5	569	166	136	1	8	2	1
Nordstrand	22	4	692	175	158	1	20	4	3
Søndre Nordstrand	44	30	1866	516	474	-	-	-	-
Lambertseter	12	9	325	99	90	1	24	6	5
Bøler	13	9	546	169	144	1	24	5	3
Manglerud	12	8	333	90	82	3	105	22	19
Østensjø	14	7	477	153	128	3	56	22	17
Helsfyr-Sinsen	14	6	478	134	128	1	16	2	2
Hellerud	16	11	646	202	174	2	50	14	8
Furuset	34	24	1421	477	395	9	171	66	39
Stovner	29	25	1156	406	317	1	12	3	2
Romsås	8	8	370	136	115	2	29	4	4
Grorud	17	10	547	194	162	3	54	31	21
Bjerke	24	16	846	255	234	2	59	9	9
Grefsen-Kjelsås	20	4	671	174	151	1	12	2	2
Sogn	35	5	930	289	265	1	20	3	2
Vinderen	46	9	1172	305	288	2	40	6	6
Roa	34	12	1064	302	261	3	59	13	8
Ullern	40	10	1204	333	295	2	32	7	5

Tabell 5 (forts.). Barnehager og tilbud til 6-åringer i skolen, barn og ansatte. Kommune. 1992
 Child care institutions and educational programmes for 6 year olds. Number of institutions, children and persons employed. Municipality. 1992

Kommune Municipality	Barnehager Child care institutions					Tilbud til 6-åringer i skolen Educational programmes for 6 year olds			
	Barne- hager i alt Child care insti- tutions, total	Av dette offent- lige Of which public	Barn i alt Child- ren, total	Ansatte Persons employed	Års- verk Man- years worked	Antall tilbud No. of prog- rammes	Barn i alt Children, total	Ansatte Persons employed	Års- verk Man- years worked
Hedmark	238	145	7104	1857	1284	9	138	46	29
Kongsvinger	13	7	591	189	142	-	-	-	-
Hamar	27	19	1099	311	228	-	-	-	-
Ringsaker	41	16	1204	260	173	-	-	-	-
Løten	9	4	251	73	46	2	41	14	12
Stange	23	10	693	162	107	-	-	-	-
Nord-Odal	6	6	229	65	44	-	-	-	-
Sør-Odal	6	2	191	58	41	-	-	-	-
Eidskog	6	6	202	58	41	-	-	-	-
Grue	7	6	227	47	34	-	-	-	-
Åsnes	5	3	162	34	25	5	79	21	9
Våler	5	3	181	43	33	-	-	-	-
Elverum	13	7	453	132	107	1	17	9	8
Trysil	16	11	334	74	46	-	-	-	-
Åmot	5	4	154	40	24	-	-	-	-
Stor-Elvdal	8	3	176	41	29	1	1	2	-
Rendalen	9	7	136	50	23	-	-	-	-
Engerdal	6	3	94	23	15	-	-	-	-
Tolga	6	6	130	37	22	-	-	-	-
Tynset	12	9	296	85	57	-	-	-	-
Alvdal	5	4	104	26	16	-	-	-	-
Follidal	7	6	104	26	18	-	-	-	-
Os	3	3	93	23	15	-	-	-	-
Oppland	242	157	7077	1601	1062	9	86	56	26
Lillehammer	31	13	951	241	180	-	-	-	-
Gjøvik	40	25	1041	228	166	1	18	6	3
Dovre	3	3	121	21	16	-	-	-	-
Lesja	4	4	114	30	16	-	-	-	-
Skjåk	4	3	92	20	12	-	-	-	-
Lom	4	4	85	15	8	-	-	-	-
Vågå	5	5	129	37	22	-	-	-	-
Nord-Fron	9	5	215	48	29	-	-	-	-
Sel	7	5	222	46	26	-	-	-	-
Sør-Fron	5	4	163	30	17	-	-	-	-
Ringebu	11	2	193	44	25	-	-	-	-
Øyer	6	3	250	50	34	-	-	-	-
Gausdal	7	6	253	42	28	-	-	-	-
Østre Toten	14	8	460	108	67	-	-	-	-
Vestre Toten	14	6	419	94	56	2	7	13	8
Jevnaker	5	4	202	53	36	-	-	-	-
Lunner	7	7	302	75	52	-	-	-	-
Gran	14	9	515	105	66	-	-	-	-
Søndre Land	10	10	274	54	39	-	-	-	-
Nordre Land	8	8	215	45	27	-	-	-	-
Sør-Aurdal	10	6	185	30	22	-	-	-	-
Etnedal	3	-	52	17	9	-	-	-	-
Nord-Aurdal	8	7	270	73	53	6	61	37	16
Vestre Slidre	3	3	100	24	15	-	-	-	-
Østre Slidre	5	4	149	38	22	-	-	-	-
Vang	5	4	105	33	19	-	-	-	-
Buskerud	209	134	7377	1930	1437	41	817	262	155
Drammen	40	21	1608	457	355	7	131	50	30
Kongsberg	24	10	860	203	149	2	15	11	7
Ringerike	23	19	690	196	145	5	65	32	17
Hole	3	3	98	33	25	2	47	17	11
Flå	1	1	44	12	9	1	13	4	2
Nes	7	6	152	38	25	-	-	-	-
Gol	8	7	185	57	36	1	5	1	-
Hemsedal	2	2	67	17	12	1	7	5	1
Ål	8	5	254	50	41	-	-	-	-
Hol	10	9	250	76	52	-	-	-	-
Sigdal	5	-	196	38	27	-	-	-	-
Krødsherad	3	2	122	25	18	-	-	-	-
Modum	6	4	271	73	51	5	112	20	13
Øvre Eiker	12	7	578	135	96	3	72	19	10
Nedre Eiker	13	11	470	133	102	-	-	-	-
Lier	17	9	611	160	133	10	244	84	53
Røyken	9	4	299	81	65	3	84	13	8
Hurum	8	4	284	60	42	1	22	6	3
Flesberg	4	4	135	28	19	-	-	-	-
Rollag	2	2	80	27	16	-	-	-	-
Nore og Uvdal	4	4	123	31	21	-	-	-	-

Tabell 5 (forts.). Barnehager og tilbud til 6-åringer i skolen, barn og ansatte. Kommune. 1992
 Child care institutions and educational programmes for 6 year olds. Number of institutions, children and persons employed. Municipality. 1992

Kommune Municipality	Barnehager Child care institutions				Tilbud til 6-åringer i skolen Educational programmes for 6 year olds				
	Barne- hager i alt Child care insti- tutions, total	Av dette offent- lige Of which public	Barn i alt Child- ren, total	Ansatte Persons employed	Års- verk Man- years worked	Antall tilbud No. of prog- rammes	Barn i alt Children, total	Ansatte Persons employed	Års- verk Man- years worked
Vestfold	189	111	6352	1590	1212	32	770	206	99
Borre	19	13	742	171	142	3	58	21	15
Holmestrand	10	4	294	67	49	-	-	-	-
Tønsberg	34	18	1296	341	267	3	56	21	8
Sandefjord	36	16	1108	287	212	-	-	-	-
Larvik	29	16	886	240	191	15	483	119	56
Svelvik	5	4	163	55	38	4	76	22	12
Sande	6	4	218	51	40	5	73	17	6
Hof	3	3	65	21	14	-	-	-	-
Våle	7	4	158	35	23	-	-	-	-
Rammes	5	4	121	30	17	1	9	3	1
Andebu	4	3	175	29	20	1	15	3	2
Stokke	7	5	287	64	44	-	-	-	-
Nøtterøy	16	13	612	147	124	-	-	-	-
Tjøme	6	4	154	39	25	-	-	-	-
Lardal	2	-	73	13	7	-	-	-	-
Telemark	161	100	5030	1265	907	17	270	125	48
Porsgrunn	22	13	745	214	175	4	59	24	13
Skien	42	18	1497	358	274	3	80	36	10
Notodden	13	7	319	79	56	1	11	8	2
Siljan	4	2	134	23	15	-	-	-	-
Bamble	12	5	362	103	74	2	30	16	7
Kragerø	7	3	188	49	38	-	-	-	-
Drangedal	7	6	136	38	15	-	-	-	-
Nome	9	8	228	51	36	3	42	11	7
Bø	5	3	193	41	32	-	-	-	-
Sauherad	7	5	186	33	20	1	5	1	-
Tinn	7	5	262	69	51	2	28	21	6
Hjartdal	3	3	82	16	12	-	-	-	-
Seljord	5	5	119	32	18	-	-	-	-
Kviteseid	5	4	87	22	13	-	-	-	-
Nissedal	1	1	51	12	6	-	-	-	-
Fyresdal	1	1	64	13	10	-	-	-	-
Tokke	3	3	151	51	23	-	-	-	-
Vinje	8	8	226	61	39	1	15	8	2
Aust-Agder	108	44	3046	751	493	9	167	28	9
Risør	9	2	212	44	33	1	7	2	2
Grimstad	16	4	330	103	65	-	-	-	-
Arendal	44	17	1294	317	220	2	25	8	3
Gjerstad	2	1	96	14	9	-	-	-	-
Vegårshei	1	1	65	17	10	-	-	-	-
Tvedestrand	8	3	200	43	30	1	11	2	-
Froland	6	5	125	30	20	-	-	-	-
Lillesand	5	1	147	48	28	4	96	13	4
Birkenes	4	-	147	30	12	1	28	3	1
Åmli	4	1	98	24	12	-	-	-	-
Iveland	2	2	56	9	3	-	-	-	-
Evje og Hornnes	3	3	96	15	10	-	-	-	-
Bygland	1	1	52	13	7	-	-	-	-
Vålle	1	1	66	20	13	-	-	-	-
Bykle	2	2	62	24	19	-	-	-	-
Vest-Agder	154	67	4393	1029	698	25	557	89	40
Kristiansand	66	25	1836	491	352	12	344	47	26
Mandal	14	6	361	93	67	-	-	-	-
Farsund	11	2	240	56	32	-	-	-	-
Flekkefjord	10	6	300	61	44	-	-	-	-
Vennesla	8	3	287	59	36	-	-	-	-
Songdalen	6	4	197	30	18	1	14	3	1
Søgne	9	1	242	39	22	1	25	4	1
Marnardal	4	4	81	15	8	-	-	-	-
Åseral	1	1	40	10	7	-	-	-	-
Audnedal	2	2	68	12	6	-	-	-	-
Lindesnes	6	2	119	32	22	3	59	8	2
Lyngdal	6	2	242	36	23	1	48	14	5
Hægebostad	2	2	63	9	3	-	-	-	-
Kvinesdal	6	4	204	49	33	7	67	13	5
Sirdal	3	3	113	37	24	-	-	-	-

Tabell 5 (forts.). Barnehager og tilbud til 6-åringer i skolen, barn og ansatte. Kommune. 1992
 Child care institutions and educational programmes for 6 year olds. Number of institutions, children and persons employed. Municipality. 1992

Kommune Municipality	Barnehager Child care institutions					Tilbud til 6-åringer i skolen Educational programmes for 6 year olds			
	Barne- hager i alt Child care insti- tutions, total	Av dette offent- lige Of which public	Barn i alt Child- ren, total	Ansatte Persons employed	Års- verk Man- years worked	Antall tilbud No. of prog- rammes	Barn i alt Children, total	Ansatte Persons employed	Års- verk Man- years worked
Rogaland	347	189	13362	3537	2702	41	854	263	104
Eigersund	12	2	418	87	59	2	13	7	2
Sandnes	37	18	1503	439	342	7	124	58	28
Stavanger	97	51	4658	1359	1077	-	-	-	-
Haugesund	24	12	851	238	196	-	-	-	-
Sokndal	3	1	91	24	18	2	42	7	3
Lund	3	3	112	12	8	-	-	-	-
Bjerkreim	3	2	76	16	10	-	-	-	-
Hå	10	7	399	97	67	7	216	85	24
Klepp	13	7	432	99	73	6	112	17	4
Time	15	5	471	108	80	4	61	17	6
Gjesdal	7	6	276	69	46	3	76	10	3
Sola	21	15	805	217	182	8	185	54	29
Randaberg	9	7	387	82	69	-	-	-	-
Forsand	1	1	58	23	16	1	19	4	3
Strand	7	5	266	50	39	-	-	-	-
Hjelmeland	9	5	179	53	27	-	-	-	-
Suldal	11	11	261	84	54	-	-	-	-
Sauda	4	3	158	44	33	-	-	-	-
Finnøy	8	4	162	32	15	-	-	-	-
Rennesøy	4	4	132	30	18	-	-	-	-
Kvitsøy	1	1	26	8	6	-	-	-	-
Bokn	1	1	31	6	6	-	-	-	-
Tysvær	13	9	358	77	56	-	-	-	-
Karmøy	25	4	982	243	182	1	6	4	1
Utsira	1	1	14	3	2	-	-	-	-
Vindafjord	8	4	256	37	26	-	-	-	-
Hordaland	561	222	17583	4212	3320	62	946	237	97
Bergen	251	60	8834	2151	1916	14	315	83	48
Etne	7	6	189	34	28	-	-	-	-
Ølen	6	4	145	36	18	-	-	-	-
Sveio	8	3	221	42	26	4	61	17	1
Bømlo	9	3	342	83	50	-	-	-	-
Stord	15	10	633	158	119	8	151	42	19
Fitjar	4	2	134	23	13	-	-	-	-
Tysnes	7	6	143	37	16	-	-	-	-
Kvinnherad	21	15	515	167	114	16	180	23	6
Jondal	2	2	50	13	9	-	-	-	-
Odda	12	12	380	114	87	-	-	-	-
Ullensvang	8	8	184	35	31	-	-	-	-
Eidfjord	4	4	80	33	23	1	11	1	-
Ulvik	2	2	80	25	21	-	-	-	-
Granvin	2	2	65	16	10	-	-	-	-
Voss	24	15	542	145	97	1	16	7	4
Kvam	15	10	478	106	70	-	-	-	-
Fusa	10	3	155	46	21	-	-	-	-
Samnanger	4	3	109	28	16	-	-	-	-
Os	16	5	690	128	97	-	-	-	-
Austevoll	20	2	275	64	45	-	-	-	-
Sund	14	2	373	66	40	1	9	2	-
Fjell	17	5	594	115	84	-	-	-	-
Askøy	16	9	534	132	109	7	101	34	12
Vaksdal	7	6	182	46	30	-	-	-	-
Modalen	1	1	23	8	4	-	-	-	-
Osterøy	7	3	156	39	26	5	50	11	2
Meland	12	4	299	47	31	1	14	4	1
Øygarden	4	3	131	28	20	3	27	11	5
Radøy	6	5	192	50	36	-	-	-	-
Lindås	23	3	562	106	58	-	-	-	-
Austrheim	2	2	129	55	26	-	-	-	-
Fedje	2	1	28	7	4	1	11	2	1
Masfjorden	3	1	136	29	25	-	-	-	-

Tabell 5 (forts.). Barnehager og tilbud til 6-åringer i skolen, barn og ansatte. Kommune. 1992
 Child care institutions and educational programmes for 6 year olds. Number of institutions, children and persons employed. Municipality. 1992

Kommune Municipality	Barnehager Child care institutions					Tilbud til 6-åringer i skolen Educational programmes for 6 year olds			
	Barne- hager i alt Child care insti- tutions, total	Av dette offent- lige Of which public	Barn i alt Child- ren, total	Ansatte Persons employed	Års- verk Man- years worked	Antall tilbud No. of prog- rammes	Barn i alt Children, total	Ansatte Persons employed	Års- verk Man- years worked
Sogn og Fjordane	205	144	5420	1401	974	15	309	70	42
Flora	16	14	521	154	118	3	29	13	9
Gulen	11	7	131	43	23	-	-	-	-
Solund	3	2	72	12	6	2	20	3	-
Hyllestad	4	3	91	17	13	-	-	-	-
Høyanger	18	18	298	93	69	1	33	6	4
Vik	4	4	159	36	27	1	29	4	1
Balestrand	4	4	117	29	20	-	-	-	-
Leikanger	4	4	129	33	21	-	-	-	-
Sogndal	8	4	258	62	42	3	92	22	14
Aurland	6	5	140	42	31	2	21	3	1
Lærdal	4	4	137	44	35	-	-	-	-
Årdal	5	5	228	64	49	2	79	17	11
Luster	10	10	259	70	39	-	-	-	-
Askvoll	9	9	181	36	20	-	-	-	-
Fjaler	9	7	153	38	26	-	-	-	-
Gaular	3	-	162	35	22	-	-	-	-
Jølster	8	1	165	33	23	1	6	2	1
Førde	15	8	580	163	127	-	-	-	-
Naustdal	5	3	166	37	28	-	-	-	-
Bremanger	10	9	218	58	35	-	-	-	-
Vågsøy	10	3	264	70	46	-	-	-	-
Selje	7	7	137	31	23	-	-	-	-
Eid	7	4	228	49	38	-	-	-	-
Hornindal	1	1	60	10	8	-	-	-	-
Gloppen	13	6	243	71	46	-	-	-	-
Stryn	11	2	323	71	40	-	-	-	-
Møre og Romsdal	290	168	8360	2105	1489	34	643	189	100
Molde	24	10	848	207	171	7	180	34	24
Kristiansund	13	11	437	151	129	6	178	66	43
Ålesund	35	16	1149	268	211	-	-	-	-
Vanylven	5	5	134	37	22	-	-	-	-
Sande	5	3	159	56	24	-	-	-	-
Herøy	9	5	226	56	45	1	6	5	1
Ulstein	10	5	229	67	45	2	35	8	2
Hareid	7	4	155	42	28	4	67	23	11
Volda	19	8	436	117	84	-	-	-	-
Ørsta	15	3	415	94	63	-	-	-	-
Ørskog	2	2	89	23	15	-	-	-	-
Norddal	6	3	126	39	21	1	3	2	-
Stranda	6	4	192	48	32	-	-	-	-
Stordal	1	1	60	13	10	1	6	5	1
Sykkylven	9	6	314	71	50	-	-	-	-
Skodje	5	3	155	35	25	-	-	-	-
Sula	6	5	129	33	26	-	-	-	-
Giske	5	2	127	32	21	5	87	16	9
Haram	8	3	272	65	46	-	-	-	-
Vestnes	6	2	213	50	28	-	-	-	-
Rauma	13	4	313	70	45	-	-	-	-
Nesset	3	3	127	30	20	-	-	-	-
Midsund	4	3	79	16	12	-	-	-	-
Sandøy	3	3	66	12	9	-	-	-	-
Aukra	3	3	92	27	15	-	-	-	-
Fræna	7	2	199	44	31	-	-	-	-
Eide	4	4	114	25	19	-	-	-	-
Averøy	6	5	125	34	21	2	19	8	2
Frei	4	2	159	44	33	-	-	-	-
Gjemnes	4	2	109	28	18	-	-	-	-
Tingvoll	5	4	134	25	14	-	-	-	-
Sunnadal	9	6	301	77	54	1	36	9	5
Surnadal	9	7	257	63	39	1	5	4	-
Rindal	4	4	99	24	15	2	4	6	-
Aure	3	2	79	17	10	-	-	-	-
Halsa	4	4	84	19	10	-	-	-	-
Tustna	4	4	63	19	11	1	17	3	-
Smøla	5	5	95	27	17	-	-	-	-

Tabell 5 (forts.). Barnehager og tilbud til 6-åringer i skolen, barn og ansatte. Kommune. 1992
 Child care institutions and educational programmes for 6 year olds. Number of institutions, children and persons employed. Municipality. 1992

Kommune Municipality	Barnehager Child care institutions					Tilbud til 6-åringer i skolen Educational programmes for 6 year olds			
	Barne- hager i alt Child care insti- tutions, total	Av dette offent- lige Of which public	Barn i alt Child- ren, total	Ansatte Persons employed	Års- verk Man- years worked	Antall tilbud No. of prog- rammes	Barn i alt Children, total	Ansatte Persons employed	Års- verk Man- years worked
Sør-Trøndelag	310	178	9816	2566	1938	36	639	181	89
Trondheim	138	67	5312	1467	1207	21	401	108	58
Hemne	6	4	152	43	26	-	-	-	-
Snillfjord	1	1	48	13	8	-	-	-	-
Hitra	6	6	145	25	17	-	-	-	-
Frøya	10	9	184	50	36	-	-	-	-
Ørland	16	8	247	66	48	-	-	-	-
Agdenes	2	2	67	11	7	-	-	-	-
Rissa	10	2	252	51	33	-	-	-	-
Bjugn	8	4	206	51	33	-	-	-	-
Åfjord	4	3	184	52	28	-	-	-	-
Roan	1	1	57	9	6	-	-	-	-
Osen	2	2	59	14	6	-	-	-	-
Oppdal	10	4	277	51	33	-	-	-	-
Rennebu	5	5	136	41	23	5	33	16	2
Meldal	5	4	173	44	33	-	-	-	-
Orkdal	18	12	474	105	64	-	-	-	-
Røros	10	5	235	61	52	-	-	-	-
Holtålen	5	4	88	26	13	-	-	-	-
Midtre Gauldal	8	4	211	36	20	2	18	6	1
Melhus	11	8	300	95	59	2	36	8	2
Skaun	8	4	242	49	33	-	-	-	-
Klæbu	6	6	152	50	34	2	14	3	1
Malvik	11	6	340	87	70	4	137	40	25
Selbu	8	6	196	53	36	-	-	-	-
Tydal	1	1	79	16	13	-	-	-	-
Nord-Trøndelag	194	102	5315	1292	893	7	146	48	21
Steinkjer	35	10	882	195	127	2	24	13	5
Namsos	13	8	443	114	87	2	58	14	9
Meråker	4	3	88	21	12	-	-	-	-
Stjørdal	18	12	647	180	140	1	30	11	4
Frosta	2	2	90	17	11	1	29	5	1
Leksvik	3	2	118	30	21	-	-	-	-
Levanger	28	7	731	188	133	-	-	-	-
Verdal	23	15	581	138	92	1	5	5	2
Mosvik	1	1	58	13	10	-	-	-	-
Verran	4	2	101	24	16	-	-	-	-
Namdalseid	3	3	91	17	13	-	-	-	-
Inderøy	9	4	222	59	33	-	-	-	-
Snåsa	8	6	163	39	23	-	-	-	-
Lierne	3	1	87	17	11	-	-	-	-
Røyrvik	4	4	62	22	11	-	-	-	-
Namsskogan	5	5	57	26	15	-	-	-	-
Grong	5	5	143	31	25	-	-	-	-
Høylandet	1	1	61	18	13	-	-	-	-
Overhalla	5	2	168	35	25	-	-	-	-
Fosnes	2	2	64	9	7	-	-	-	-
Flatanger	2	2	66	12	11	-	-	-	-
Vikna	6	2	144	32	20	-	-	-	-
Nærøy	8	2	213	49	31	-	-	-	-
Leka	2	2	35	6	5	-	-	-	-
Nordland	379	225	9953	2770	2238	22	261	99	35
Bodø	61	24	2147	545	489	1	6	3	1
Narvik	21	10	656	218	183	-	-	-	-
Bindal	5	4	98	21	14	1	8	7	1
Sømna	5	5	95	26	20	-	-	-	-
Brønnøy	11	5	276	76	65	-	-	-	-
Vega	4	4	81	14	14	1	23	3	1
Vevelstad	3	3	46	13	9	-	-	-	-
Herøy	6	5	102	27	21	-	-	-	-
Alstahaug	11	6	269	72	60	-	-	-	-
Leirfjord	9	8	155	41	25	-	-	-	-
Vefsn	14	5	525	144	120	-	-	-	-
Grane	5	2	90	25	17	-	-	-	-
Hattfjelldal	3	2	95	22	15	-	-	-	-
Dønna	5	5	79	19	13	-	-	-	-
Nesna	3	2	98	24	18	-	-	-	-
Hemnes	6	6	187	47	29	-	-	-	-
Rana	23	10	886	246	218	-	-	-	-
Lurøy	6	6	114	29	18	-	-	-	-
Træna	2	2	20	5	4	-	-	-	-
Rødøy	1	1	49	20	17	-	-	-	-
Meløy	10	9	246	66	51	1	27	8	5

Tabell 5 (forts.). Barnehager og tilbud til 6-åring i skolen, barn og ansatte. Kommune. 1992
Child care institutions and educational programmes for 6 year olds. Number of institutions, children and persons employed. Municipality. 1992

Kommune Municipality	Barnehager Child care institutions				Tilbud til 6-åring i skolen Educational programmes for 6 year olds				
	Barne- hager i alt Child care insti- tutions, total	Av dette offent- lige Of which public	Barn i alt Child- ren, total	Ansatte Persons employed	Års- verk Man- years worked	Antall tilbud No. of prog- rammes	Barn i alt Children, total	Ansatte Persons employed	Års- verk Man- years worked
Nordland (forts.)									
Gildeskål	6	5	92	25	18	1	6	2	-
Beiarn	3	3	62	13	10	-	-	-	-
Saltådal	7	5	174	48	37	-	-	-	-
Fauske	9	8	325	78	62	3	52	19	9
Skjerstad	4	4	76	17	14	-	-	-	-
Sørfold	5	5	89	33	22	1	7	6	1
Steigen	5	5	158	40	25	-	-	-	-
Hamarøy	7	4	127	42	30	-	-	-	-
Tysfjord	5	4	106	39	29	1	16	2	-
Lødingen	5	5	112	35	25	-	-	-	-
Tjeldsund	4	2	73	22	13	-	-	-	-
Evenes	2	2	33	14	10	-	-	-	-
Ballangen	3	3	60	15	11	-	-	-	-
Røst	1	1	30	7	6	-	-	-	-
Værøy	1	1	58	15	14	1	8	1	-
Flakstad	6	2	71	27	20	-	-	-	-
Vestvågøy	18	10	393	116	96	2	21	9	6
Vågan	18	3	343	109	81	-	-	-	-
Hadsel	14	2	322	93	79	1	12	3	-
Bø	5	4	94	31	24	2	20	17	8
Øksnes	9	6	155	47	36	6	55	19	2
Sortland	15	8	334	100	78	-	-	-	-
Andøy	11	7	278	78	57	-	-	-	-
Moskenes	2	2	74	26	19	-	-	-	-
Troms	224	155	5444	1740	1426	11	113	60	28
Harstad	26	20	702	221	180	3	75	20	14
Tromsø	65	24	1991	675	592	-	-	-	-
Kvæfjord	7	5	156	46	39	-	-	-	-
Skånland	5	3	126	33	22	-	-	-	-
Bjarkøy	1	1	25	9	7	1	4	2	-
Ibestad	7	7	86	25	16	-	-	-	-
Gratangen	5	3	67	27	23	-	-	-	-
Lavangen	4	3	69	23	16	-	-	-	-
Bardu	6	6	139	44	36	-	-	-	-
Salangen	8	8	126	44	28	-	-	-	-
Målselv	13	8	322	92	70	-	-	-	-
Sørreisa	7	6	117	28	27	-	-	-	-
Dyrøy	2	2	58	15	13	-	-	-	-
Tranøy	5	5	95	24	18	-	-	-	-
Torsken	3	-	75	29	23	-	-	-	-
Berg	2	2	64	19	18	-	-	-	-
Lenvik	14	10	319	96	79	4	20	26	7
Balsfjord	8	7	178	54	39	-	-	-	-
Karlsøy	5	5	103	28	23	1	4	5	2
Lyngen	5	5	97	36	26	-	-	-	-
Storfjord	2	2	48	13	10	2	10	7	4
Kåfjord	3	3	98	34	25	-	-	-	-
Skjervøy	4	4	75	21	16	-	-	-	-
Nordreisa	11	10	230	68	56	-	-	-	-
Kvænangen	6	6	78	36	27	-	-	-	-
Finnmark	141	94	3510	1225	1033	39	413	189	84
Vardø	4	3	90	27	28	3	38	10	8
Vadsø	9	4	274	88	77	3	54	28	18
Hammerfest	15	11	477	173	151	1	6	5	1
Guovdageaidnu - Kautokeino	10	7	152	55	42	3	52	11	4
Alta	25	11	699	230	198	11	125	57	26
Loppa	4	3	79	32	24	2	7	6	2
Hasvik	3	3	77	34	27	3	13	9	1
Kvalsund	3	3	48	26	20	-	-	-	-
Måsøy	1	1	46	13	12	4	19	10	2
Nordkapp	9	7	180	67	57	-	-	-	-
Porsanger	10	7	268	90	72	-	-	-	-
Karášjohka - Karásjok	7	4	177	60	55	-	-	-	-
Lebesby	2	2	62	26	20	-	-	-	-
Gamvik	3	3	61	23	20	3	15	13	4
Berlevåg	3	2	62	20	15	1	15	6	3
Deatnu-Tana	6	3	137	39	29	-	-	-	-
Unjárga - Nesseby ..	4	3	53	18	14	3	12	15	5
Båtsfjord	3	2	82	32	28	1	33	12	8
Sør-Varanger	20	15	486	172	146	1	24	7	4
Svalbard	1	-	47	12	12	-	-	-	-

Tabell 6. Barnehager og tilbud til 6-åringer i skolen. Barn etter oppholdstid pr. uke. Kommune. 1992
 Child care institutions and educational programmes for 6 year olds. Children by hours of attendance per week. Municipality. 1992

Kommune Municipality	Barnehager Child care institutions				Tilbud til 6-åringer i skolen Educational programmes for 6 year olds				Pr. 1 000 barn 0-6 år Per 1 000 child- ren 0-6 years	
	Barn i alt Child- ren, total	Oppholdstid. Timer pr. uke Hours of atten- dance per week			Barn i alt Child- ren, total	Oppholdstid. Timer pr. uke Hours of atten- dance per week			I alt Total	Med opp- holdstid 31 timer og mer pr. uke Hours of atten- dance 31 hours and more per week
		6-15	16-30	31-		6-15	16-30	31-		
Hele landet The whole country	162720	19866	39252	103407	11376	1634	4755	4987	426	265
Østfold	6914	836	1861	4217	495	-	135	360	355	219
Halden	768	175	138	455	106	-	7	99	408	259
Fredrikstad	825	-	267	558	17	-	12	5	429	287
Moss	655	-	94	561	133	-	-	133	390	343
Sarpsborg	1031	17	258	756	-	-	-	-	269	197
Hvaler	113	28	34	51	-	-	-	-	447	202
Borge	230	2	109	119	26	-	16	10	130	66
Aremark	66	36	-	30	-	-	-	-	482	219
Marker	88	-	72	16	-	-	-	-	318	58
Rømskog	27	10	12	5	-	-	-	-	711	132
Trøgstad	144	70	35	39	-	-	-	-	368	100
Spydeberg	202	50	92	60	-	-	-	-	542	161
Askim	464	55	98	311	26	-	15	11	430	283
Eidsberg	375	137	94	144	-	-	-	-	476	183
Skiptvedt	115	37	21	57	-	-	-	-	404	200
Rakkestad	266	146	49	71	-	-	-	-	468	125
Rolvsøy	147	-	40	107	65	-	44	21	380	229
Kråkerøy	186	-	50	136	23	-	13	10	400	279
Onsøy	335	-	93	242	82	-	18	64	361	265
Råde	170	53	50	67	17	-	10	7	333	132
Rygge	409	2	135	272	-	-	-	-	364	242
Våler	170	-	69	101	-	-	-	-	405	240
Hobøl	128	18	51	59	-	-	-	-	351	162
Akershus	16373	1159	2791	12423	2663	13	1348	1302	444	320
Vestby	341	6	171	164	27	-	8	19	355	177
Ski	993	186	163	644	18	-	4	14	416	271
Ås	503	-	94	409	84	9	58	17	495	359
Frogn	351	36	66	249	-	-	-	-	325	231
Nesodden	632	-	231	401	62	-	36	26	453	279
Oppegård	1254	175	199	880	-	-	-	-	527	370
Bærum	4416	21	812	3583	1185	-	415	770	565	439
Asker	2055	55	437	1563	143	-	143	-	501	356
Aurskog-Høland	326	111	66	149	-	-	-	-	315	144
Sørumsdal	327	-	5	322	47	-	27	20	307	281
Fet	242	48	14	180	-	-	-	-	284	211
Rælingen	403	-	40	363	118	-	94	24	356	265
Enebakk	270	123	32	115	-	-	-	-	338	144
Lørenskog	1178	85	58	1035	213	-	144	69	498	395
Skedsmo	1057	100	45	912	375	-	149	226	454	361
Nittedal	659	136	89	434	-	-	-	-	396	261
Gjerdrum	128	39	18	71	46	-	26	20	499	261
Ullensaker	431	11	68	352	111	4	77	30	320	225
Nes	162	-	4	158	20	-	6	14	126	119
Eidsvoll	348	17	37	294	140	-	124	16	323	205
Nannestad	176	10	43	123	74	-	37	37	333	213
Hurdal	121	-	99	22	-	-	-	-	568	103
Oslo	20244	69	1429	18746	1089	11	360	718	510	465
Bygdøy-Frogner	634	-	96	538	52	-	13	39	624	525
Uranienborg- Majorstuen	507	24	39	444	51	-	5	46	509	447
St. Hanshaugen- Ullevål	1819	6	49	1764	15	-	4	11	1052	1018
Sagene-Torshov	538	1	83	454	64	-	23	41	360	296
Grunerløkka- Sofienberg	742	-	23	719	52	-	24	28	423	398
Gamle Oslo	691	-	104	587	64	-	25	39	384	318
Ekeberg-Bekkelaget	569	-	49	520	8	-	8	-	433	390
Nordstrand	692	-	55	637	20	-	-	20	483	446
Søndre Nordstrand	1866	14	225	1627	-	-	-	-	444	387
Lambertseter	325	-	13	312	24	-	-	24	417	402
Bøler	546	-	70	476	24	-	11	13	467	400
Manglerud	333	18	39	276	105	-	-	105	463	402
Østensjø	477	1	32	444	56	-	26	30	411	366
Helsfyr-Sinsen	478	-	42	436	16	-	1	15	367	335
Hellerud	646	-	18	628	50	-	24	26	492	463
Furuset	1421	1	39	1381	171	11	62	98	534	496
Stovner	1156	-	108	1048	12	-	6	6	572	516
Romsås	370	-	-	370	29	-	17	12	504	482
Grotrud	547	-	48	499	54	-	49	5	421	353
Bjerke	846	-	68	778	59	-	8	51	465	426
Grefsen-Kjelsås	671	1	56	614	12	-	12	-	458	412
Sogn	930	-	31	899	20	-	-	20	682	660
Vinderen	1172	1	45	1126	40	-	6	34	648	620
Røa	1064	-	75	989	59	-	24	35	589	537
Ullern	1204	2	22	1180	32	-	12	20	503	489

Tabell 6 (forts.). Barnehager og tilbud til 6-åringer i skolen. Barn etter oppholdstid pr. uke. Kommune. 1992
 Child care institutions and educational programmes for 6 year olds. Children by hours of attendance per week. Municipality. 1992

Kommune Municipality	Barnehager care institutions				Tilbud til 6-åringer i skolen Educational programmes for 6 year olds				Pr. 1 000 barn 0-6 år Per 1 000 child- ren 0-6 years	
	Barn i alt Child- ren, total	Oppholdstid. Timer pr. uke Hours of atten- dance per week			Barn i alt Child- ren, total	Oppholdstid. Timer pr. uke Hours of atten- dance per week			I alt Total	Med opp- holdstid 31 timer og mer pr. uke Hours of atten- dance 31 hours and more per week
		6-15	16-30	31-		6-15	16-30	31-		
Hedmark	7104	1274	2508	3322	138	7	94	37	473	219
Kongsvinger	591	48	124	419	-	-	-	-	421	298
Hamar	1099	18	365	716	-	-	-	-	514	335
Ringsaker	1204	365	448	391	-	-	-	-	435	141
Løten	251	9	142	100	41	6	20	15	446	176
Stange	693	290	171	232	-	-	-	-	480	161
Nord-Odal	229	10	128	91	-	-	-	-	654	260
Sør-Odal	191	5	43	143	-	-	-	-	331	248
Eidskog	202	-	100	102	-	-	-	-	404	204
Grue	227	51	103	73	-	-	-	-	692	223
Asnes	162	23	19	45	79	-	70	9	391	88
Våler	181	23	60	98	-	-	-	-	544	294
Elverum	453	6	29	418	17	-	4	13	314	288
Trysil	334	101	157	76	-	-	-	-	576	131
Amot	154	48	66	40	-	-	-	-	533	138
Stor-Elvdal	176	26	73	77	1	1	-	-	702	306
Rendalen	136	59	23	54	-	-	-	-	782	310
Engerdal	94	2	72	20	-	-	-	-	550	117
Tolga	130	34	70	26	-	-	-	-	644	129
Tynset	296	38	138	120	-	-	-	-	619	251
Alvdal	104	-	67	37	-	-	-	-	475	169
Folldal	104	23	52	29	-	-	-	-	707	197
Os	93	20	58	15	-	-	-	-	497	80
Oppland	7077	1598	3269	2210	86	-	26	60	478	152
Lillehammer	951	236	107	608	-	-	-	-	466	298
Gjøvik	1041	287	229	525	18	-	-	18	493	253
Dovre	121	-	98	23	-	-	-	-	486	92
Lesja	114	38	63	13	-	-	-	-	543	62
Skjåk	92	5	77	10	-	-	-	-	511	56
Lom	85	44	35	6	-	-	-	-	419	30
Vågå	129	-	100	29	-	-	-	-	457	103
Nord-Fron	215	1	193	21	-	-	-	-	454	44
Sel	222	11	173	38	-	-	-	-	431	74
Sør-Fron	163	90	63	10	-	-	-	-	576	35
Ringebu	193	67	101	25	-	-	-	-	522	68
Øyer	250	49	137	64	-	-	-	-	571	146
Gausdal	253	111	99	43	-	-	-	-	498	85
Østre Toten	460	86	283	91	-	-	-	-	422	83
Vestre Toten	419	203	110	106	7	-	3	4	412	106
Jevnaker	202	51	59	92	-	-	-	-	391	178
Lunner	302	14	163	125	-	-	-	-	396	164
Gran	515	169	282	64	-	-	-	-	492	61
Søndre Land	274	49	157	68	-	-	-	-	536	133
Nordre Land	215	16	171	28	-	-	-	-	395	51
Sør-Aurdal	185	44	123	18	-	-	-	-	627	61
Etnedal	52	4	40	8	-	-	-	-	627	96
Nord-Aurdal	270	8	137	125	61	-	23	38	622	306
Vestre Slidre	100	-	85	15	-	-	-	-	476	71
Øystre Slidre	149	12	115	22	-	-	-	-	505	75
Vang	105	3	69	33	-	-	-	-	673	212
Buskerud	7377	697	2555	4125	817	45	452	320	411	223
Drammen	1608	86	457	1065	131	-	63	68	387	252
Kongsberg	860	229	167	464	15	5	10	-	503	267
Ringerike	690	121	135	434	65	-	55	10	324	190
Hole	98	-	28	70	47	1	22	24	368	239
Flå	44	4	27	13	13	-	13	-	792	181
Nes	152	11	76	65	-	-	-	-	500	214
Gol	185	46	59	80	5	5	-	-	546	230
Hemsedal	67	17	39	11	7	-	7	-	597	89
Ål	254	-	175	79	-	-	-	-	544	169
Hol	250	2	107	141	-	-	-	-	605	341
Sigdal	196	1	160	35	-	-	-	-	662	118
Krødsherad	122	-	93	29	-	-	-	-	632	150
Modum	271	15	81	175	112	-	110	2	381	176
Øvre Eiker	578	38	240	300	72	-	-	72	489	280
Nedre Eiker	470	22	132	316	-	-	-	-	249	167
Lier	611	36	166	409	244	-	119	125	458	286
Røyken	299	32	18	249	84	34	44	6	263	175
Hurum	284	1	174	109	22	-	9	-	457	182
Flesberg	135	18	89	28	-	-	-	-	634	131
Rollag	80	-	55	25	-	-	-	-	714	223
Nore og Uvdal	123	18	77	28	-	-	-	-	523	119

Tabell 6 (forts.). Barnehager og tilbud til 6-åringer i skolen. Barn etter oppholdstid pr. uke. Kommune. 1992
Child care institutions and educational programmes for 6 year olds. Children by hours of attendance per week. Municipality. 1992

Kommune Municipality	Barnehager Child care institutions			Tilbud til 6-åringer i skolen Educational programmes for 6 year olds			Pr. 1 000 barn 0-6 år Per 1 000 child- ren 0-6 years			
	Barn i alt Child- ren, total	Oppholdstid. Timer pr. uke Hours of atten- dance per week			Barn i alt Child- ren, total	Oppholdstid. Timer pr. uke Hours of atten- dance per week			I alt Total	Med opp- holdstid 31 timer og mer pr. uke Hours of attendance 31 hours and more per week
		6-15	16-30	31-		6-15	16-30	31-		
Vestfold	6352	729	1508	4050	770	99	400	271	392	238
Borre	742	-	137	555	58	12	10	36	379	280
Holmestrand	294	77	45	172	-	-	-	-	361	211
Tønsberg	1296	134	175	987	56	20	19	17	486	361
Sandefjord	1108	39	411	658	-	-	-	-	346	205
Larvik	886	79	255	552	483	10	301	172	393	208
Svelvik	163	-	72	91	76	-	43	33	426	221
Sande	218	32	19	152	73	47	18	8	442	243
Hof	65	14	6	45	-	-	-	-	284	197
Våle	158	69	23	66	-	-	-	-	432	180
Ramnes	121	44	32	45	9	-	9	-	344	119
Andebu	175	95	32	48	15	10	-	5	456	127
Stokke	287	103	54	130	-	-	-	-	300	136
Nøtterøy	612	18	138	456	-	-	-	-	375	279
Tjøme	154	2	66	86	-	-	-	-	400	223
Lardal	73	23	43	7	-	-	-	-	384	37
Telemark	5030	1088	1534	2408	270	19	77	174	373	182
Porsgrunn	745	83	129	533	59	13	27	19	297	204
Skien	1497	429	228	840	80	-	32	48	366	206
Notodden	319	80	88	151	11	-	-	11	337	165
Siljan	134	75	22	37	-	-	-	-	609	168
Bamble	362	62	109	191	30	1	1	28	270	151
Kragerø	188	-	58	130	-	-	-	-	200	138
Drangedal	136	64	53	19	-	-	-	-	389	54
Nome	228	91	42	95	42	-	-	42	534	271
Bø	193	7	92	94	-	-	-	-	505	246
Sauherad	186	-	145	41	5	5	-	-	480	103
Tinn	262	41	53	168	28	-	13	15	553	349
Hjartdal	82	29	48	5	-	-	-	-	573	35
Seljord	119	26	69	24	-	-	-	-	478	96
Kviteseid	87	11	72	4	-	-	-	-	372	17
Nissedal	51	24	22	5	-	-	-	-	362	35
Fyresdal	64	-	56	8	-	-	-	-	634	79
Tokke	151	41	78	32	-	-	-	-	719	152
Vinje	226	25	170	31	15	-	4	11	675	118
Aust-Agder	3046	812	951	1283	167	135	24	8	351	141
Risør	212	51	43	118	7	-	7	-	369	199
Grimstad	330	52	102	176	-	-	-	-	206	110
Arendal	1294	320	294	680	25	-	17	8	378	197
Gjerstad	96	90	1	5	-	-	-	-	451	23
Vegårshei	65	25	25	15	-	-	-	-	353	82
Tvedestrand	200	20	108	72	11	11	-	-	385	131
Froland	125	36	39	50	-	-	-	-	268	107
Lillesand	147	6	73	68	96	96	-	-	311	87
Birkenes	147	83	52	12	28	28	-	-	442	30
Amlı	98	41	42	15	-	-	-	-	624	96
Iveland	56	48	8	-	-	-	-	-	434	-
Evje og Hornnes	96	29	53	14	-	-	-	-	356	52
Bygland	52	-	52	-	-	-	-	-	423	-
Valle	66	9	35	22	-	-	-	-	555	185
Bykle	62	2	24	36	-	-	-	-	747	434
Vest-Agder	4393	1040	1398	1955	557	191	342	24	332	133
Kristiansand	1836	148	581	1107	344	51	281	12	322	165
Mandal	361	15	80	266	-	-	-	-	292	215
Farsund	240	81	75	84	-	-	-	-	281	98
Flekkefjord	300	65	123	112	-	-	-	-	384	143
Vennesla	287	161	38	88	-	-	-	-	226	69
Songdalen	197	132	31	34	14	14	-	-	335	54
Søgne	242	143	36	63	25	-	25	-	307	72
Marnardal	81	51	19	11	-	-	-	-	365	50
Åseral	40	12	23	5	-	-	-	-	615	77
Audnedal	68	42	21	5	-	-	-	-	415	30
Lindesnes	119	28	26	65	59	59	-	-	420	153
Lyngdal	242	60	137	45	48	-	36	12	410	81
Høgebostad	63	27	36	-	-	-	-	-	438	-
Kvinesdal	204	44	122	38	67	67	-	-	452	63
Sirdal	113	31	50	32	-	-	-	-	657	186

Tabell 6 (forts.). Barnehager og tilbud til 6-åringer i skolen. Barn etter oppholdstid pr. uke. Kommune. 1992
 Child care institutions and educational programmes for 6 year olds. Children by hours of attendance per week. Municipality. 1992

Kommune Municipality	Barnehager Child care institutions			Tilbud til 6-åringer i skolen Educational programmes for 6 year olds			Pr. 1 000 barn 0-6 år Per 1 000 child- ren 0-6 years			
	Barn i alt Child- ren, total	Oppholdstid. Timer pr. uke Hours of atten- dance per week			Barn i alt Child- ren, total	Oppholdstid. Timer pr. uke Hours of atten- dance per week			I alt Total	Med opp- holdstid 31 timer og mer pr. uke Hours of atten- dance 31 hours and more per week
		6-15	16-30	31-		6-15	16-30	31-		
Rogaland	13362	2159	3416	7762	854	180	578	96	368	203
Eigersund	418	199	32	162	13	-	13	-	316	119
Sandnes	1503	114	336	1053	124	9	86	29	294	196
Stavanger	4658	281	1064	3313	-	-	-	-	429	305
Haugesund	851	7	198	646	-	-	-	-	301	228
Sokndal	91	-	58	33	42	-	42	-	379	94
Lund	112	73	29	10	-	-	-	-	347	31
Bjerkreim	76	9	66	1	-	-	-	-	262	3
Hå	399	88	152	159	216	-	191	25	404	121
Klepp	432	137	111	184	112	104	8	-	370	125
Time	471	188	19	264	61	-	57	4	350	176
Gjesdal	276	47	125	104	76	60	16	-	303	90
Sola	805	101	165	539	185	-	147	38	479	279
Randaberg	387	110	70	207	-	-	-	-	393	210
Forsand	58	2	36	20	19	7	12	-	688	179
Strand	266	114	48	104	-	-	-	-	252	98
Hjelmeland	179	20	136	23	-	-	-	-	603	77
Suldal	261	59	124	78	-	-	-	-	683	204
Sauda	158	9	89	60	-	-	-	-	301	114
Finnøy	162	59	94	9	-	-	-	-	506	28
Rennesøy	132	29	81	22	-	-	-	-	463	77
Kvitsøy	26	4	15	7	-	-	-	-	703	189
Bokn	31	5	10	16	-	-	-	-	456	235
Tysvær	358	92	132	134	-	-	-	-	388	145
Karmøy	982	317	93	572	6	-	6	-	254	147
Utsira	14	-	12	2	-	-	-	-	636	91
Vindafjord	256	95	121	40	-	-	-	-	541	85
Hordaland	17583	3621	3747	10215	946	363	334	249	438	247
Bergen	8834	1051	1098	6685	315	-	129	186	412	309
Etne	189	58	84	47	-	-	-	-	499	124
Ølen	145	8	112	25	-	-	-	-	430	74
Sveio	221	127	53	41	61	61	-	-	585	85
Bømlo	342	117	89	136	-	-	-	-	304	121
Stord	633	84	181	368	151	-	121	30	431	219
Fitjar	134	80	21	33	-	-	-	-	388	96
Tysnes	143	90	16	37	-	-	-	-	550	142
Kvinnherad	515	105	140	270	180	180	-	-	546	212
Jondal	50	11	28	11	-	-	-	-	505	111
Odda	380	17	63	300	-	-	-	-	571	451
Ullensvang	184	-	121	63	-	-	-	-	559	191
Eidfjord	80	-	50	30	11	11	-	-	734	242
Ulvik	80	-	22	58	-	-	-	-	755	547
Granvin	65	7	38	20	-	-	-	-	714	220
Voss	542	74	166	302	16	-	7	9	454	253
Kvam	478	93	286	99	-	-	-	-	576	119
Fusa	155	20	95	40	-	-	-	-	492	127
Samnanger	109	39	49	21	-	-	-	-	480	93
Os	690	332	96	262	-	-	-	-	475	180
Austevoll	275	63	95	117	-	-	-	-	590	251
Sund	373	203	106	64	9	9	-	-	664	111
Fjell	594	309	35	250	-	-	-	-	337	142
Askøy	534	55	149	330	101	40	39	22	372	206
Vaksdal	182	1	90	91	-	-	-	-	474	237
Modalen	23	4	13	6	-	-	-	-	767	200
Osterøy	156	29	46	81	50	48	2	-	272	107
Meland	299	162	61	76	14	14	-	-	589	143
Øygarden	131	35	55	41	27	-	25	2	449	122
Radøy	192	8	135	49	-	-	-	-	482	123
Lindås	562	382	34	146	-	-	-	-	480	125
Austrheim	129	21	39	69	-	-	-	-	549	294
Fedje	28	8	15	5	11	-	11	-	684	88
Masfjorden	136	28	66	42	-	-	-	-	747	231

Tabell 6 (forts.). Barnehager og tilbud til 6-åringer i skolen. Barn etter oppholdstid pr. uke. Kommune. 1992
 Child care institutions and educational programmes for 6 year olds. Children by hours of attendance per week. Municipality. 1992

Kommune Municipality	Barnehager Child care institutions			Tilbud til 6-åringer i skolen Educational programmes for 6 year olds			Pr. 1 000 barn 0-6 år Per 1 000 child- ren 0-6 years			
	Barn i alt Child- ren, total	Oppholdstid. Timer pr. uke Hours of atten- dance per week			Barn i alt Child- ren, total	Oppholdstid. Timer pr. uke Hours of atten- dance per week			I alt Total	Med opp- holdstid 31 timer og mer pr. uke Hours of atten- dance 31 hours and more per week
		6-15	16-30	31-		6-15	16-30	31-		
Sogn og Fjordane	5420	427	2373	2620	309	81	72	156	544	263
Flora	521	-	102	419	29	5	8	16	486	384
Gulen	131	17	78	36	-	-	-	-	585	161
Solund	72	9	58	5	20	20	-	-	821	45
Hyllestad	91	24	29	38	-	-	-	-	580	242
Høyanger	298	27	63	208	33	-	-	33	729	531
Vik	159	-	96	63	29	29	-	-	662	222
Balestrand	117	14	58	45	-	-	-	-	680	262
Leikanger	129	17	55	57	-	-	-	-	620	274
Sogndal	258	-	137	121	92	-	25	67	566	304
Aurland	140	6	54	80	21	21	-	-	793	394
Lærdal	137	-	30	107	-	-	-	-	688	538
Årdal	228	6	29	193	79	-	39	40	593	450
Luster	259	34	161	64	-	-	-	-	520	129
Askvoll	181	45	124	12	-	-	-	-	580	38
Fjaler	153	34	71	48	-	-	-	-	595	187
Gaular	162	-	131	31	-	-	-	-	536	103
Jølster	165	11	119	35	6	6	-	-	584	119
Førde	580	-	158	422	-	-	-	-	502	365
Naustdal	166	-	109	57	-	-	-	-	641	220
Bremanger	218	15	136	67	-	-	-	-	614	189
Vågsøy	264	25	110	129	-	-	-	-	451	221
Selje	137	15	83	39	-	-	-	-	451	128
Eid	228	23	84	121	-	-	-	-	383	203
Hornindal	60	-	55	5	-	-	-	-	462	38
Gloppen	243	29	76	138	-	-	-	-	436	248
Stryn	323	76	167	80	-	-	-	-	494	122
Møre og Romsdal	8360	1116	2987	4257	643	69	153	421	397	206
Molde	848	90	129	629	180	-	-	180	465	366
Kristiansund	437	-	28	409	178	-	-	178	436	416
Ålesund	1149	103	299	747	-	-	-	-	330	214
Vanylven	134	28	68	38	-	-	-	-	354	101
Sande	159	58	70	31	-	-	-	-	515	100
Herøy	226	12	60	154	6	-	6	-	290	193
Ulstein	229	35	56	138	35	35	-	-	407	213
Hareid	155	13	62	80	67	4	33	30	430	213
Volda	436	84	101	251	-	-	-	-	559	322
Ørsta	415	111	90	214	-	-	-	-	421	217
Ørskog	89	-	60	29	-	-	-	-	445	145
Norddal	126	10	95	21	3	3	-	-	733	119
Stranda	192	-	140	52	-	-	-	-	452	122
Stordal	60	10	41	9	6	-	6	-	750	102
Sykkylven	314	29	196	89	-	-	-	-	458	130
Skodje	155	6	100	49	-	-	-	-	443	140
Sula	129	-	45	84	-	-	-	-	188	122
Giske	127	22	25	80	87	-	75	12	331	142
Haram	272	17	152	103	-	-	-	-	351	133
Vestnes	213	79	47	87	-	-	-	-	319	130
Rauma	313	133	41	139	-	-	-	-	426	189
Nesset	127	35	47	45	-	-	-	-	372	132
Midsund	79	8	50	21	-	-	-	-	500	133
Sandøy	66	3	52	11	-	-	-	-	667	111
Aukra	92	-	49	43	-	-	-	-	345	161
Fræna	199	24	70	105	-	-	-	-	215	114
Eide	114	-	77	37	-	-	-	-	386	125
Averøy	125	14	64	47	19	1	18	-	283	92
Frei	159	-	45	114	-	-	-	-	290	208
Gjemnes	109	1	87	21	-	-	-	-	551	106
Tingvoll	134	6	106	22	-	-	-	-	513	84
Sunnadal	301	45	89	167	36	-	15	21	481	269
Surnadal	257	35	154	68	5	5	-	-	471	122
Rindal	99	23	59	17	4	4	-	-	599	99
Aure	79	16	44	19	-	-	-	-	403	97
Halsa	84	48	11	25	-	-	-	-	509	152
Tustna	63	18	13	32	17	17	-	-	825	330
Smøla	95	-	65	30	-	-	-	-	450	142

Tabell 6 (forts.). Barnehager og tilbud til 6-åringer i skolen. Barn etter oppholdstid pr. uke. Kommune. 1992
 Child care institutions and educational programmes for 6 year olds. Children by hours of attendance per week. Municipality. 1992

Kommune Municipality	Barnehager Child care institutions			Tilbud til 6-åringer i skolen Educational programmes for 6 year olds			Pr. 1 000 barn 0-6 år Per 1 000 child- ren 0-6 years			
	Barn i alt Child- ren, total	Oppholdstid. Timer pr. uke Hours of atten- dance per week			Barn i alt Child- ren, total	Oppholdstid. Timer pr. uke Hours of atten- dance per week			I alt Total	Med opp- holdstid 31 timer og mer pr. uke Hours of atten- dance 31 hours and more per week
		6-15	16-30	31-		6-15	16-30	31-		
Sør-Trøndelag	9816	1210	2238	6263	639	168	166	305	427	268
Trondheim	5312	419	517	4311	401	78	124	199	408	322
Hemne	152	-	99	53	-	-	-	-	381	133
Snillfjord	48	-	37	11	-	-	-	-	533	122
Hitra	145	4	121	20	-	-	-	-	405	56
Frøya	184	-	58	126	-	-	-	-	538	368
Ørland	247	2	58	187	-	-	-	-	498	377
Agdenes	67	24	26	17	-	-	-	-	427	108
Rissa	252	38	175	39	-	-	-	-	446	69
Bjugn	206	17	87	102	-	-	-	-	455	225
Afjord	184	24	116	44	-	-	-	-	556	133
Roan	57	14	33	10	-	-	-	-	663	116
Osen	59	34	19	6	-	-	-	-	573	58
Oppdal	277	151	38	88	-	-	-	-	485	154
Rennebu	136	49	27	60	33	33	-	-	704	250
Meldal	173	20	80	73	-	-	-	-	544	230
Orkdal	474	157	103	174	-	-	-	-	519	190
Røros	235	-	46	189	-	-	-	-	537	432
Holtålen	88	21	45	22	-	-	-	-	486	122
Midtre Gauldal	211	143	26	42	18	18	-	-	407	75
Melhus	300	25	110	165	36	25	11	-	258	127
Skaun	242	40	116	86	-	-	-	-	413	147
Klæbu	152	-	17	135	14	14	-	-	352	287
Malvik	340	25	90	225	137	-	31	106	452	314
Selbu	196	3	140	53	-	-	-	-	580	157
Tydal	79	-	54	25	-	-	-	-	806	255
Nord-Trøndelag	5315	1415	1496	2404	146	38	38	70	450	204
Steinkjer	882	392	124	366	24	9	13	2	473	192
Namsos	443	20	158	265	58	-	-	58	435	281
Meråker	88	29	42	17	-	-	-	-	391	76
Stjørdal	647	140	99	408	30	-	20	10	426	263
Frøsta	90	24	51	15	29	29	-	-	511	64
Leksvik	118	-	61	57	-	-	-	-	389	188
Levanger	731	172	138	421	-	-	-	-	400	230
Verdal	581	212	65	304	5	-	5	-	418	217
Mosvik	58	-	40	18	-	-	-	-	652	202
Verran	101	32	34	35	-	-	-	-	393	136
Namdalseid	91	13	43	35	-	-	-	-	552	212
Inderøy	222	86	44	92	-	-	-	-	392	162
Snåsa	163	56	73	34	-	-	-	-	637	133
Lierne	87	2	66	19	-	-	-	-	630	138
Røyrvik	62	-	47	15	-	-	-	-	660	160
Namsskogan	57	9	29	19	-	-	-	-	740	247
Grong	143	61	29	53	-	-	-	-	708	262
Høylandet	61	9	38	14	-	-	-	-	560	128
Overhalla	168	34	62	72	-	-	-	-	484	207
Fosnes	64	37	26	1	-	-	-	-	688	11
Flatanger	66	5	43	18	-	-	-	-	555	151
Vikna	144	34	45	65	-	-	-	-	399	180
Nærøy	213	43	113	57	-	-	-	-	389	104
Leka	35	5	26	4	-	-	-	-	461	53
Nordland	9953	451	2082	7420	261	127	65	69	450	330
Bodø	2147	124	234	1789	6	-	6	-	530	440
Narvik	656	-	13	643	-	-	-	-	377	370
Bindal	98	42	32	24	8	-	8	-	552	125
Sømna	95	-	38	57	-	-	-	-	477	286
Brønnøy	276	10	41	225	-	-	-	-	406	331
Vega	81	11	39	31	23	23	-	-	748	223
Vevelstad	46	10	18	18	-	-	-	-	885	346
Herøy	102	-	24	78	-	-	-	-	513	392
Alstahaug	269	17	72	180	-	-	-	-	346	231
Leirfjord	155	24	62	69	-	-	-	-	610	272
Vefsn	525	-	82	443	-	-	-	-	426	360
Grane	90	28	26	36	-	-	-	-	600	240
Hattfjellidal	95	23	53	19	-	-	-	-	621	124
Dønna	79	9	40	30	-	-	-	-	552	210
Nesna	98	23	20	55	-	-	-	-	544	306
Hemnes	187	-	124	63	-	-	-	-	437	147
Rana	886	2	93	791	-	-	-	-	379	338
Lurøy	114	-	76	38	-	-	-	-	570	190
Trøna	20	-	8	12	-	-	-	-	417	250
Rødøy	49	-	8	41	-	-	-	-	274	229
Meløy	246	-	88	158	27	-	14	13	376	235

Tabell 6 (forts.). Barnehager og tilbud til 6-åringer i skolen. Barn etter oppholdstid pr. uke. Kommune. 1992
 Child care institutions and educational programmes for 6 year olds. Children by hours of attendance per week. Municipality. 1992

Kommune Municipality	Barnehager Child care institutions			Tilbud til 6-åringer i skolen Educational programmes for 6 year olds			Pr. 1 000 barn 0-6 år Per 1 000 child- ren 0-6 years			
	Barn i alt Child- ren, total	Oppholdstid. Timer pr. uke Hours of atten- dance per week			Barn i alt Child- ren, total	Oppholdstid. Timer pr. uke Hours of atten- dance per week			I alt Total	Med opp- holdstid 31 timer og mer pr. uke Hours of attendance 31 hours and more per week
		6-15	16-30	31-		6-15	16-30	31-		
Nordland (forts.)										
Gildeskål	92	11	36	45	6	6	-	-	508	233
Beiarn	62	2	34	26	-	-	-	-	508	213
Saltådal	174	-	36	138	-	-	-	-	397	315
Fauske	325	-	140	185	52	-	37	15	430	228
Skjerstad	76	2	46	28	7	-	-	-	603	222
Sørfold	89	6	26	57	7	7	-	-	432	257
Steigen	158	-	119	39	-	-	-	-	560	138
Hamarøy	127	11	28	88	-	-	-	-	632	438
Tysfjord	106	-	16	90	16	16	-	-	547	404
Lødingen	112	4	31	77	-	-	-	-	465	320
Tjeldsund	73	5	28	40	-	-	-	-	589	323
Evenes	33	-	21	12	-	-	-	-	300	109
Ballangen	60	12	23	25	-	-	-	-	229	95
Røst	30	-	8	30	-	-	-	-	395	395
Værøy	58	-	8	50	8	8	-	-	717	543
Flakstad	71	-	23	48	-	-	-	-	430	291
Vestvågøy	393	14	22	357	21	-	-	21	419	382
Vågan	343	-	47	296	-	-	-	-	403	348
Hadsel	322	1	52	269	12	12	-	-	430	347
Bø	94	-	-	94	20	-	-	20	416	416
Øksnes	155	-	14	141	55	55	-	-	461	309
Sortland	334	17	86	231	-	-	-	-	388	268
Andøy	278	43	38	197	-	-	-	-	498	353
Moskenes	74	-	17	57	-	-	-	-	592	456
Troms	5444	137	874	4433	113	9	11	93	375	306
Harstad	702	15	49	638	75	-	-	75	335	307
Tromsø	1991	67	85	1839	-	-	-	-	330	305
Kvæfjord	156	11	20	125	-	-	-	-	551	442
Skånland	126	1	60	65	-	-	-	-	502	259
Bjarkøy	25	-	9	16	4	4	-	-	674	372
Ibestad	86	1	37	48	-	-	-	-	581	324
Gratangen	67	-	14	53	-	-	-	-	549	434
Lavangen	69	1	13	55	-	-	-	-	863	688
Bardu	139	-	36	103	-	-	-	-	397	294
Salangen	126	-	43	83	-	-	-	-	589	388
Målselv	322	1	125	196	-	-	-	-	419	255
Sørreisa	117	-	20	97	-	-	-	-	358	297
Dyrøy	58	-	19	39	-	-	-	-	523	351
Tranøy	95	-	55	40	-	-	-	-	642	270
Torsken	75	-	8	67	-	-	-	-	647	578
Berg	64	-	16	48	-	-	-	-	500	375
Lenvik	319	25	38	256	20	5	1	14	345	275
Balsfjord	178	8	74	96	-	-	-	-	363	196
Karlsøy	103	-	46	57	4	-	-	4	435	248
Lyngen	97	-	6	91	-	-	-	-	326	305
Storffjord	48	-	20	28	10	-	10	-	363	175
Kåfjord	98	-	19	79	-	-	-	-	366	295
Skjervøy	75	-	9	66	-	-	-	-	254	224
Nordreisa	230	-	40	190	-	-	-	-	474	392
Kvænangen	78	7	13	58	-	-	-	-	545	406
Finnmark	3510	28	235	3247	413	79	80	254	489	436
Vardø	90	-	-	90	38	-	-	38	452	452
Vadsø	274	-	1	273	54	-	3	51	464	458
Hammerfest	477	-	4	473	6	-	-	6	481	477
Guovdageaidnu - Kautokeino	152	-	12	140	52	11	41	-	573	393
Alta	699	3	25	671	125	20	23	82	425	388
Loppa	79	-	14	65	7	5	2	-	672	508
Hasvik	77	-	-	77	13	13	-	-	608	520
Kvalsund	48	-	2	46	-	-	-	-	516	495
Måsøy	46	-	10	36	19	18	1	-	363	201
Nordkapp	180	-	-	180	-	-	-	-	463	463
Porsanger	268	20	25	223	-	-	-	-	596	496
Kárášjohka - Karásjok	177	-	-	177	-	-	-	-	536	536
Lebesby	62	-	23	39	-	-	-	-	437	275
Gamvik	61	-	2	59	15	8	-	7	555	482
Berlevåg	62	5	10	47	15	-	-	15	626	504
Deatnu-Tana	137	-	63	74	-	-	-	-	454	245
Unjárga - Nesseby	53	-	15	38	12	-	2	10	684	505
Båtsfjord	82	-	8	74	33	4	-	29	467	419
Sør-Varanger	486	-	21	465	24	-	8	16	523	493
Svalbard	47	-	-	47	-	-	-	-	-	-

II

**Barnehager
15. desember 1992**

***Child care institutions
15 December 1992***

Figur 5.
Barnehager etter eierform. Prosent. 1992
Child care institutions by ownership. Per cent. 1992

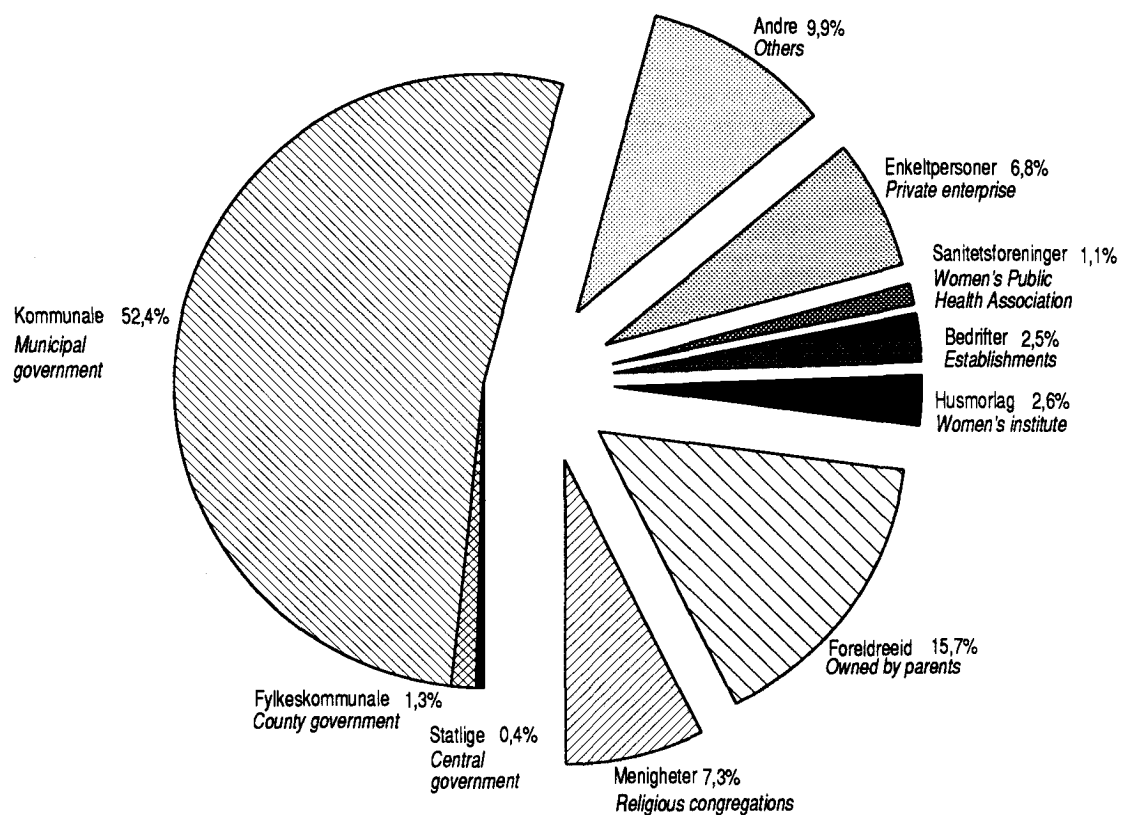

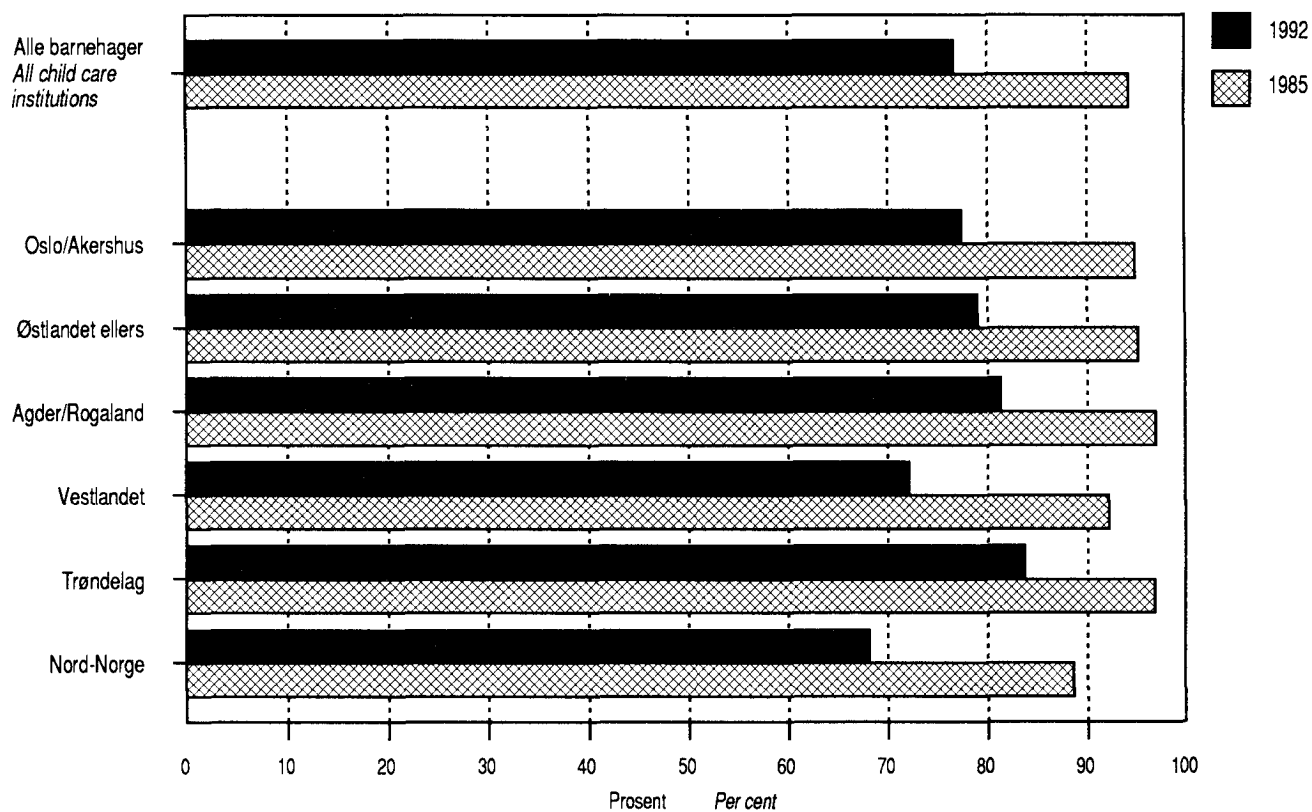
Figur 6.**Styrere og avdelingsledere med førskolelærerutdanning. Prosent. 1985 og 1992***Directors and section leaders with approved pre-school teacher education.**Per cent. 1985 and 1992*

Tabell 7. Barnehager, barn og ansatte. Fylke. 1977-1992
 Child care institutions, children and persons employed. County. 1977-1992

Fylke County	Barnehager Child care institutions			Ansatte Persons employed		Barn i barnehager Children in child care institutions		
	I alt Total	Offent- lige Public	Pri- vate Pri- vate	I alt Total	Med god- kjent før- skolelærer- utdanning With app- roved pre- school teacher education	I alt Total	Pr. 1 000 barn 0-6 år Per 1 000 child- ren 0-6 years	Med opp- holdstid 31 timer og I alt Total Hours of attendance 31 hours and more per week
1977	1472	747	725	9875	3082	49796	121	..
1980	2554	1370	1184	16866	4773	78189	209	..
1983	2984	1708	1276	20662	6398	89898	251	..
1986	3487 1)	2052	1434	25578	7898	104302	291	..
1987	3779	2277	1502	27911	8605	110981	306	..
1988	4044	2452	1592	30628	8763	118852	322	..
1989	4310	2584	1726	33075	9353	128237	340	..
1990	4649	2737	1912	35891	10005	139350	359	..
1991	4961	2787	2174	40061	10824	150566	378	..
1992 2)	5266	2850	2416	43071	11710	162720	399	254
Fylke County								
Østfold	185	100	85	1688	562	6914	346	211
Akershus	503	235	268	4414	1236	16373	382	290
Oslo	625	280	345	6086	1641	20244	484	448
Hedmark	238	145	93	1857	520	7104	464	217
Oppland	242	157	85	1601	361	7077	473	148
Buskerud	209	134	75	1930	514	7377	370	207
Vestfold	189	111	78	1590	522	6352	349	223
Telemark	161	100	61	1265	379	5030	354	170
Aust-Agder	108	44	64	751	246	3046	333	140
Vest-Agder	154	67	87	1029	368	4393	295	131
Rogaland	347	189	158	3537	913	13362	345	201
Hordaland	561	222	339	4212	1173	17583	416	241
Sogn og Fjordane	205	144	61	1401	292	5420	514	249
Møre og Romsdal	290	168	122	2105	489	8360	369	188
Sør-Trøndelag	310	178	132	2566	857	9816	401	256
Nord-Trøndelag	194	102	92	1292	363	5315	438	198
Nordland	379	225	154	2770	619	9953	438	327
Troms	224	155	69	1740	379	5444	368	299
Finmark	141	94	47	1225	271	3510	437	405
Svalbard	1	-	1	12	5	47	-	-

1) I 1986 hadde 1 barnehage uoppgitt eierforhold. 2) I tillegg hadde 11 376 barn i alderen 5-7 år et frivillig tilbud i skolen.

1) In 1986 there was 1 institution with unknown ownership. 2) Not including 11 376 children in the age of 5-7 years who attended educational programmes for 6 year olds.

Tabell 8. Barn i barnehager etter alder. Fylke. 1977-1992
Children in child care institutions, by age. County. 1977-1992

Fylke County	I alt Total	0 år years	1 år	2 år	3 år	4 år	5 år	6 år	7 år og over years and over	Uopp- gitt Un- known	Pr. 1 000 barn under 7 år Per 1 000 children under 7 years
1977	49796	685	1819	3017	6271	9021	11729	16303	839	115	..
1980	78189	749	2549	4484	10256	14683	18930	25494	1044	-	..
1983	89898	728	3168	5556	13173	18229	21651	26459	933	-	..
1986	104302	669	3483	6351	15018	21193	25613	31065	712	198	..
1987	110981	762	3874	7093	16033	22277	27230	33040	640	32	..
1988	118852	906	4419	8040	17519	24030	28583	34784	546	25	..
1989	128237	980	5573	9484	20046	25861	30039	35671	561	22	..
1990	139350	995	6517	11430	22009	28345	31929	37542	551	32	..
1991	150566	1071	7908	14113	25362	30754	34674	36054	529	101	..
1992 1).....	162720	1098	9538	16975	29025	34741	37051	33631	466	195	399
Fylke County											
Østfold	6914	50	289	655	1179	1436	1608	1669	28	-	346
Akershus	16373	132	1129	1817	2898	3697	4173	2491	36	-	382
Oslo	20244	258	2136	2968	3787	4042	4106	2912	35	-	484
Hedmark	7104	31	326	598	1268	1535	1662	1650	34	-	464
Oppland	7077	30	224	545	1213	1549	1665	1831	20	-	473
Buskerud	7377	53	386	828	1415	1573	1647	1433	42	-	370
Vestfold	6352	34	284	620	1063	1338	1500	1421	27	65	349
Telemark	5030	7	180	384	868	1170	1289	1120	12	-	354
Aust-Agder	3046	10	87	204	518	633	687	886	21	-	333
Vest-Agder	4393	11	121	346	704	972	1157	1058	24	-	295
Rogaland	13362	96	712	1315	2104	2727	3074	3282	27	25	345
Hordaland	17583	96	861	1679	3141	3702	3958	4119	27	-	416
Sogn og Fjordane ..	5420	18	305	655	1050	1108	1214	1061	9	-	514
Møre og Romsdal ...	8360	21	338	713	1588	1941	1964	1762	33	-	369
Sør-Trøndelag ...	9816	66	540	924	1688	2182	2223	2060	28	105	401
Nord-Trøndelag ..	5315	24	233	398	941	1197	1228	1273	21	-	438
Nordland	9953	60	597	1127	1921	2131	2014	2074	29	-	438
Troms	5444	57	415	627	977	1076	1182	1097	13	-	368
Finnmark	3510	44	375	567	686	718	688	432	-	-	437
Svalbard	47	-	-	5	16	14	12	-	-	-	-

1) Se note 2) tabell 7.

1) See note 2) table 7.

Tabell 9. Barn med oppholdstid i barnehage 6-15 timer pr. uke, etter alder. Fylke. 1992
Children with 6-15 hours of attendance per week in child care institution, by age. County. 1992

Fylke County	I alt Total	0 år years	1 år	2 år	3 år	4 år	5 år	6 år	7 år
Hele landet The whole country .	20001	44	157	571	2947	4217	5323	6553	54
Østfold	836	-	-	10	114	191	242	277	2
Akershus	1159	3	27	23	106	181	419	398	2
Oslo	69	1	1	2	24	12	25	3	1
Hedmark	1274	5	17	31	239	287	343	348	4
Oppland	1598	-	9	34	203	322	404	621	5
Buskerud	697	-	1	17	105	142	183	245	4
Vestfold	779	3	5	13	75	111	211	311	-
Telemark	1088	1	9	16	135	255	343	327	2
Aust-Agder	812	2	3	15	92	179	214	304	3
Vest-Agder	1040	1	4	32	142	232	293	333	3
Rogaland	2159	-	-	57	272	435	525	867	3
Hordaland	3621	6	20	97	557	731	909	1293	8
Sogn og Fjordane ..	427	-	4	51	92	79	108	92	1
Møre og Romsdal ...	1116	1	5	46	218	294	271	279	2
Sør-Trøndelag ...	1295	20	41	63	231	289	282	283	1
Nord-Trøndelag	1415	-	3	27	249	336	399	388	13
Nordland	451	1	3	25	74	118	99	131	-
Troms	137	-	5	7	17	23	32	53	-
Finnmark	28	-	-	5	2	-	21	-	-
Svalbard	-	-	-	-	-	-	-	-	-

Tabell 10. Barn med oppholdstid i barnehage 16-20 timer pr. uke, etter alder. Fylke. 1992
 Children with 16-20 hours of attendance per week in child care institution, by age. County. 1992

Fylke County	I alt Total	0 år years	1 år	2 år	3 år	4 år	5 år	6 år	7 år
Hele landet The whole country .	16493	45	274	811	2406	3389	4304	5158	46
Østfold	975	-	-	6	81	121	245	515	7
Akershus	1772	-	7	21	143	366	707	523	5
Oslo	823	5	12	81	81	122	267	253	2
Hedmark	729	1	14	33	124	168	199	189	1
Oppland	1345	4	27	101	259	310	335	306	3
Buskerud	706	4	29	64	122	125	135	225	2
Vestfold	380	9	10	4	36	79	92	135	-
Telemark	603	-	8	28	90	130	172	172	3
Aust-Agder	520	1	9	22	82	98	116	190	2
Vest-Agder	473	-	17	34	92	100	125	104	1
Rogaland	1610	4	21	38	221	319	398	579	5
Hordaland	1947	-	21	85	305	417	455	663	1
Sogn og Fjordane ..	801	-	18	73	153	156	186	213	2
Møre og Romsdal ...	1100	2	13	70	185	277	257	294	2
Sør-Trøndelag	1124	6	14	41	161	259	262	357	4
Nord-Trøndelag	541	1	15	31	91	129	128	146	-
Nordland	762	4	26	60	144	143	164	220	1
Troms	170	4	8	14	22	37	35	45	5
Finnmark	112	-	5	5	14	33	26	29	-
Svalbard	-	-	-	-	-	-	-	-	-

Tabell 11. Barn med oppholdstid i barnehage 21-30 timer pr. uke, etter alder. Fylke. 1992
 Children with 21-30 hours of attendance per week in child care institution, by age. County. 1992

Fylke County	I alt Total	0 år years	1 år	2 år	3 år	4 år	5 år	6 år	7 år
Hele landet The whole country .	22819	88	855	1945	4077	5251	5647	4889	67
Østfold	886	8	26	83	177	238	203	149	2
Akershus	1019	1	34	44	158	277	329	174	2
Oslo	606	1	7	18	82	157	201	140	-
Hedmark	1779	5	63	145	326	378	438	419	5
Oppland	1924	8	71	163	357	419	449	456	1
Buskerud	1849	8	77	177	362	435	430	344	16
Vestfold	1143	5	36	104	201	282	266	240	9
Telemark	931	2	34	72	182	240	228	170	3
Aust-Agder	431	3	13	36	103	97	92	81	6
Vest-Agder	925	2	14	47	122	208	284	242	6
Rogaland	1831	7	51	144	302	424	505	394	4
Hordaland	1800	9	68	166	321	380	441	413	2
Sogn og Fjordane ..	1572	3	82	151	299	341	370	324	2
Møre og Romsdal ...	1887	5	77	151	332	406	465	449	2
Sør-Trøndelag	1134	7	46	104	182	274	289	230	2
Nord-Trøndelag	955	3	51	103	179	225	192	200	2
Nordland	1320	4	59	130	251	302	281	291	2
Troms	704	5	37	89	117	137	158	160	1
Finnmark	123	2	9	18	24	31	26	13	-
Svalbard	-	-	-	-	-	-	-	-	-

Tabell 12. Barn med oppholdstid i barnehage 31-40 timer pr. uke, etter alder. Fylke. 1992
 Children with 31-40 hours of attendance per week in child care institution, by age. County. 1992

Fylke County	I alt Total	0 år years	1 år	2 år	3 år	4 år	5 år	6 år	7 år
Hele landet The whole country .	10448	41	439	827	1683	2375	2669	2378	36
Østfold	185	2	5	19	36	44	46	32	1
Akershus	649	5	27	47	99	160	171	138	2
Oslo	1601	1	32	58	203	407	497	399	4
Hedmark	469	3	15	35	86	85	109	131	5
Oppland	270	1	10	27	45	69	67	49	2
Buskerud	420	2	14	39	87	84	104	87	3
Vestfold	600	1	20	41	97	133	156	147	5
Telemark	151	-	5	18	26	36	42	24	-
Aust-Agder	215	1	21	29	47	46	24	46	1
Vest-Agder	301	1	12	23	46	54	90	75	-
Rogaland	888	8	81	119	133	177	178	190	2
Hordaland	1635	1	27	71	285	395	476	379	1
Sogn og Fjordane ..	377	1	27	45	60	70	77	96	1
Møre og Romsdal ...	741	-	22	66	115	200	193	141	4
Sør-Trøndelag	579	-	21	45	94	123	158	138	-
Nord-Trøndelag	309	3	19	21	43	57	72	92	2
Nordland	649	5	42	73	110	142	129	145	3
Troms	248	5	17	29	43	56	48	50	-
Finnmark	142	1	22	20	23	29	28	19	-
Svalbard	19	-	-	2	5	8	4	-	-

Tabell 13. Barn med oppholdstid i barnehage 41 timer og over pr. uke, etter alder. Fylke. 1992
 Children with more than 40 hours of attendance per week in child care institution, by age.
 County. 1992

Fylke County	I alt Total	0 år years	1 år	2 år	3 år	4 år	5 år	6 år	7 år
Hele landet The whole country .	92959	880	7813	12821	17912	19509	19108	14653	263
Østfold	4032	40	258	537	771	842	872	696	16
Akershus	11774	123	1034	1682	2392	2713	2547	1258	25
Oslo	17145	250	2084	2809	3397	3344	3116	2117	28
Hedmark	2853	17	217	354	493	617	573	563	19
Oppland	1940	17	107	220	349	429	410	399	9
Buskerud	3705	39	265	531	739	787	795	532	17
Vestfold	3450	16	213	458	654	733	775	588	13
Telemark	2257	4	124	250	435	509	504	427	4
Aust-Agder	1068	3	41	102	194	213	241	265	9
Vest-Agder	1654	7	74	210	302	378	365	304	14
Rogaland	6874	77	559	957	1176	1372	1468	1252	13
Hordaland	8580	80	725	1260	1673	1779	1677	1371	15
Sogn og Fjordane ..	2243	14	174	335	446	462	473	336	3
Møre og Romsdal ...	3516	13	221	380	738	764	778	599	23
Sør-Trøndelag	5684	33	418	671	1020	1237	1232	1052	21
Nord-Trøndelag	2095	17	145	216	379	450	437	447	4
Nordland	6771	46	467	839	1342	1426	1341	1287	23
Troms	4185	43	348	488	778	823	909	789	7
Finnmark	3105	41	339	519	623	625	587	371	-
Svalbard	28	-	-	3	11	6	8	-	-

Tabell 14. Barn i barnehager etter oppholdstid pr. uke og barnehagens eierforhold. Fylke. 1992
 Children in child care institutions, by hours of attendance per week and ownership of the institution. County. 1992

Eierforhold og fylke Ownership and county	I alt Total	Oppholdstid. Timer pr. uke Hours of attendance per week				
		6 - 15	16 - 20	21 - 30	31 - 40	41 -
ALLE BARNEHAGER						
ALL CHILD CARE						
INSTITUTIONS	162720	20001	16493	22819	10448	92959
Østfold	6914	836	975	886	185	4032
Akershus	16373	1159	1772	1019	649	11774
Oslo	20244	69	823	606	1601	17145
Hedmark	7104	1274	729	1779	469	2853
Oppland	7077	1598	1345	1924	270	1940
Buskerud	7377	697	706	1849	420	3705
Vestfold	6352	779	380	1143	600	3450
Telemark	5030	1088	603	931	151	2257
Aust-Agder	3046	812	520	431	215	1068
Vest-Agder	4393	1040	473	925	301	1654
Rogaland	13362	2159	1610	1831	888	6874
Hordaland	17583	3621	1947	1800	1635	8580
Sogn og Fjordane	5420	427	801	1572	377	2243
Møre og Romsdal .	8360	1116	1100	1887	741	3516
Sør-Trøndelag ...	9816	1295	1124	1134	579	5684
Nord-Trøndelag ..	5315	1415	541	955	309	2095
Nordland	9953	451	762	1320	649	6771
Troms	5444	137	170	704	248	4185
Finnmark	3510	28	112	123	142	3105
Svalbard	47	-	-	-	19	28
OFFENTLIGE BARNEHAGER						
PUBLIC CHILD CARE						
INSTITUTIONS	98278	8790	9591	14112	5370	60415
Østfold	4143	59	583	511	43	2947
Akershus	10056	396	237	208	298	8917
Oslo	12081	48	410	88	240	11295
Hedmark	4955	678	562	1297	357	2061
Oppland	5101	1112	964	1493	186	1346
Buskerud	5023	300	527	1221	263	2712
Vestfold	4352	473	197	647	442	2593
Telemark	3234	431	469	737	86	1511
Aust-Agder	1516	440	216	161	127	572
Vest-Agder	2041	644	232	487	130	548
Rogaland	7470	919	1009	1142	441	3959
Hordaland	7861	765	847	913	705	4631
Sogn og Fjordane	3844	279	597	1015	306	1647
Møre og Romsdal .	5053	515	812	1262	427	2037
Sør-Trøndelag ...	6298	748	786	772	341	3651
Nord-Trøndelag ..	3164	658	316	644	211	1335
Nordland	5999	240	614	842	459	3844
Troms	3694	57	123	580	189	2745
Finnmark	2393	28	90	92	119	2064
PRIVATE BARNEHAGER						
PRIVATE CHILD CARE						
INSTITUTIONS	64442	11211	6902	8707	5078	32544
Østfold	2771	777	392	375	142	1085
Akershus	6317	763	1535	811	351	2857
Oslo	8163	21	413	518	1361	5850
Hedmark	2149	596	167	482	112	792
Oppland	1976	486	381	431	84	594
Buskerud	2354	397	179	628	157	993
Vestfold	2000	306	183	496	158	857
Telemark	1796	657	134	194	65	746
Aust-Agder	1530	372	304	270	88	496
Vest-Agder	2352	396	241	438	171	1106
Rogaland	5892	1240	601	689	447	2915
Hordaland	9722	2856	1100	887	930	3949
Sogn og Fjordane	1576	148	204	557	71	596
Møre og Romsdal .	3307	601	288	625	314	1479
Sør-Trøndelag ...	3518	547	338	362	238	2033
Nord-Trøndelag ..	2151	757	225	311	98	760
Nordland	3954	211	148	478	190	2927
Troms	1750	80	47	124	59	1440
Finnmark	1117	-	22	31	23	1041
Svalbard	47	-	-	-	19	28

Tabell 15. Barn i barnehager i alderen 0-2 år, etter oppholdstid pr. uke og barnehagens eierforhold. Fylke, 1992 Children in child care institutions 0-2 years of age, by hours of attendance per week and ownership of the institution, County, 1992

Eierforhold og fylke Ownership and county	I alt Total	Oppholdstid. Timer pr. uke Hours of attendance per week				
		6 - 15	16 - 20	21 - 30	31 - 40	41 -
ALLE BARNEHAGER ALL CHILD CARE INSTITUTIONS	27611	772	1130	2888	1307	21514
Østfold	994	10	6	117	26	835
Akershus	3078	53	28	79	79	2839
Oslo	5362	4	98	26	91	5143
Hedmark	955	53	48	213	53	588
Oppland	799	43	132	242	38	344
Buskerud	1267	18	97	262	55	835
Vestfold	938	21	23	145	62	687
Telemark	571	26	36	108	23	378
Aust-Agder	301	20	32	52	51	146
Vest-Agder	478	37	51	63	36	291
Rogaland	2123	57	63	202	208	1593
Hordaland	2636	123	106	243	99	2065
Sogn og Fjordane	978	55	91	236	73	523
Møre og Romsdal	1072	52	85	233	88	614
Sør-Trøndelag ...	1530	124	61	157	66	1122
Nord-Trøndelag ..	655	30	47	157	43	378
Nordland	1784	29	90	193	120	1352
Troms	1099	12	26	131	51	879
Finnmark	986	5	10	29	43	899
Svalbard	5	-	-	-	2	3
OFFENTLIGE BARNEHAGER PUBLIC CHILD CARE INSTITUTIONS	17492	448	775	1845	903	13521
Østfold	688	-	1	68	12	607
Akershus	2220	48	13	25	62	2072
Oslo	3215	-	43	12	35	3125
Hedmark	605	37	33	130	39	366
Oppland	471	17	72	147	31	204
Buskerud	916	9	70	193	41	603
Vestfold	689	19	21	80	40	529
Telemark	407	23	33	81	13	257
Aust-Agder	165	14	16	21	40	74
Vest-Agder	213	32	36	37	23	85
Rogaland	1327	10	46	141	170	960
Hordaland	1404	45	70	143	59	1087
Sogn og Fjordane	696	32	68	158	64	374
Møre og Romsdal	718	27	72	164	53	402
Sør-Trøndelag ...	947	90	45	97	45	670
Nord-Trøndelag ..	387	14	28	107	28	210
Nordland	1076	19	80	128	71	778
Troms	713	7	19	91	40	556
Finnmark	635	5	9	22	37	562
PRIVATE BARNEHAGER PRIVATE CHILD CARE INSTITUTIONS	10119	324	355	1043	404	7993
Østfold	306	10	5	49	14	228
Akershus	858	5	15	54	17	767
Oslo	2147	4	55	14	56	2018
Hedmark	350	16	15	83	14	222
Oppland	328	26	60	95	7	140
Buskerud	351	9	27	69	14	232
Vestfold	249	2	2	65	22	158
Telemark	164	3	3	27	10	121
Aust-Agder	136	6	16	31	11	72
Vest-Agder	265	5	15	26	13	206
Rogaland	796	47	17	61	38	633
Hordaland	1232	78	36	100	40	978
Sogn og Fjordane	282	23	23	78	9	149
Møre og Romsdal	354	25	13	69	35	212
Sør-Trøndelag ...	583	34	16	60	21	452
Nord-Trøndelag ..	268	16	19	50	15	168
Nordland	708	10	10	65	49	574
Troms	386	5	7	40	11	323
Finnmark	351	-	1	7	6	337
Svalbard	5	-	-	-	2	3

Tabell 16. Barn i barnehager i alderen 3-6 år, etter oppholdstid pr. uke og barnehagens eierforhold.
Fylke. 1992 Children in child care institutions 3-6 years of age, by hours of attendance per
week and ownership of the institution. County. 1992

Eierforhold og fylke Ownership and county	I alt Total	Oppholdstid. Timer pr. uke Hours of attendance per week				
		6 - 15	16 - 20	21 - 30	31 - 40	41 -
ALLE BARNEHAGER ALL CHILD CARE INSTITUTIONS	134448	19040	15257	19864	9105	71182
Østfold	5892	824	962	767	158	3181
Akershus	13259	1104	1739	938	568	8910
Oslo	14847	64	723	580	1506	11974
Hedmark	6115	1217	680	1561	411	2246
Oppland	6258	1550	1210	1681	230	1587
Buskerud	6068	675	607	1571	362	2853
Vestfold	5322	708	342	989	533	2750
Telemark	4447	1060	564	820	128	1875
Aust-Agder	2724	789	486	373	163	913
Vest-Agder	3891	1000	421	856	265	1349
Rogaland	11187	2099	1517	1625	678	5268
Hordaland	14920	3490	1840	1555	1535	6500
Sogn og Fjordane	4433	371	708	1334	303	1717
Møre og Romsdal .	7255	1062	1013	1652	649	2879
Sør-Trøndelag ...	8153	1085	1039	975	513	4541
Nord-Trøndelag ..	4639	1372	494	796	264	1713
Nordland	8140	422	671	1125	526	5396
Troms	4332	125	139	572	197	3299
Finnmark	2524	23	102	94	99	2206
Svalbard	42	-	-	-	17	25
OFFENTLIGE BARNEHAGER PUBLIC CHILD CARE INSTITUTIONS	80294	8195	8750	12208	4449	46692
Østfold	3433	59	576	441	31	2326
Akershus	7806	348	222	181	234	6821
Oslo	8840	47	366	76	204	8147
Hedmark	4323	640	529	1162	314	1678
Oppland	4615	1092	889	1345	154	1135
Buskerud	4072	288	456	1012	222	2094
Vestfold	3571	404	161	558	397	2051
Telemark	2819	407	435	653	73	1251
Aust-Agder	1342	424	199	137	87	495
Vest-Agder	1819	610	195	446	107	461
Rogaland	6100	907	936	998	271	2988
Hordaland	6439	717	776	769	645	3532
Sogn og Fjordane	3143	246	529	856	242	1270
Møre og Romsdal .	4314	487	739	1096	374	1618
Sør-Trøndelag ...	5270	593	737	673	296	2971
Nord-Trøndelag ..	2758	632	288	535	182	1121
Nordland	4897	221	533	712	385	3046
Troms	2975	50	103	488	149	2185
Finnmark	1758	23	81	70	82	1502
PRIVATE BARNEHAGER PRIVATE CHILD CARE INSTITUTIONS	54154	10845	6507	7656	4656	24490
Østfold	2459	765	386	326	127	855
Akershus	5453	756	1517	757	334	2089
Oslo	6007	17	357	504	1302	3827
Hedmark	1792	577	151	399	97	568
Oppland	1643	458	321	336	76	452
Buskerud	1996	387	151	559	140	759
Vestfold	1751	304	181	431	136	699
Telemark	1628	653	129	167	55	624
Aust-Agder	1382	365	287	236	76	418
Vest-Agder	2072	390	226	410	158	888
Rogaland	5087	1192	581	627	407	2280
Hordaland	8481	2773	1064	786	890	2968
Sogn og Fjordane	1290	125	179	478	61	447
Møre og Romsdal .	2941	575	274	556	275	1261
Sør-Trøndelag ...	2883	492	302	302	217	1570
Nord-Trøndelag ..	1881	740	206	261	82	592
Nordland	3243	201	138	413	141	2350
Troms	1357	75	36	84	48	1114
Finnmark	766	-	21	24	17	704
Svalbard	42	-	-	-	17	25

Tabell 17. Barn i barnehager etter barnehagens åpningstid og eierforhold. Fylke. 1992 Children in child care institutions, by opening hours and ownership of the institution. County. 1992

Eierforhold og fylke Ownership and county	I alt Total	Åpningstid. Timer pr. uke Opening hours per week				
		6 - 15	16 - 20	21 - 30	31 - 40	41 -
ALLE BARNEHAGER ALL CHILD CARE INSTITUTIONS	162720	5012	11545	9670	9443	126922
Østfold	6914	122	742	614	281	5155
Akershus	16373	388	1215	695	1185	12871
Oslo	20244	54	660	596	1351	17583
Hedmark	7104	333	488	560	367	5356
Oppland	7077	508	548	588	387	5046
Buskerud	7377	249	365	624	301	5758
Vestfold	6352	216	447	356	302	5031
Telemark	5030	321	650	373	173	3513
Aust-Agder	3046	151	237	485	253	1920
Vest-Agder	4393	94	443	948	192	2716
Rogaland	13362	379	1239	729	1102	9913
Hordaland	17583	682	1887	1520	1367	12127
Sogn og Fjordane	5420	200	343	233	395	4249
Møre og Romsdal .	8360	337	760	294	402	6564
Sør-Trøndelag ...	9816	443	559	333	524	7957
Nord-Trøndelag ..	5315	357	652	365	132	3783
Nordland	9953	101	251	282	377	8942
Troms	5444	77	23	60	216	5068
Finnmark	3510	-	36	15	136	3323
Svalbard	47	-	-	-	-	47
OFFENTLIGE BARNEHAGER PUBLIC CHILD CARE INSTITUTIONS	98278	2680	4093	4040	3422	83937
Østfold	4143	-	239	129	158	3617
Akershus	10056	156	101	40	230	9529
Oslo	12081	40	308	118	68	11547
Hedmark	4955	149	249	377	195	3985
Oppland	5101	411	252	260	195	3983
Buskerud	5023	195	99	221	191	4237
Vestfold	4352	210	171	145	218	3608
Telemark	3234	158	221	235	130	2490
Aust-Agder	1516	36	69	356	62	993
Vest-Agder	2041	10	196	645	34	1156
Rogaland	7470	264	560	381	396	5869
Hordaland	7861	184	296	228	274	6879
Sogn og Fjordane	3844	124	250	147	271	3052
Møre og Romsdal .	5053	204	353	205	238	4053
Sør-Trøndelag ...	6298	299	310	146	188	5355
Nord-Trøndelag ..	3164	136	186	227	98	2491
Nordland	5999	83	174	129	237	5376
Troms	3694	21	23	36	140	3474
Finnmark	2393	-	36	15	99	2243
PRIVATE BARNEHAGER PRIVATE CHILD CARE INSTITUTIONS	64442	2332	7452	5630	6021	42985
Østfold	2771	122	503	485	123	1538
Akershus	6317	232	1114	655	955	3342
Oslo	8163	14	352	478	1283	6036
Hedmark	2149	184	239	183	172	1371
Oppland	1976	97	296	328	192	1063
Buskerud	2354	54	266	403	110	1521
Vestfold	2000	6	276	211	84	1423
Telemark	1796	163	429	138	43	1023
Aust-Agder	1530	115	168	129	191	927
Vest-Agder	2352	84	247	303	158	1560
Rogaland	5892	115	679	348	706	4044
Hordaland	9722	498	1591	1292	1093	5248
Sogn og Fjordane	1576	76	93	86	124	1197
Møre og Romsdal .	3307	133	407	89	164	2511
Sør-Trøndelag ...	3518	144	249	187	336	2602
Nord-Trøndelag ..	2151	221	466	138	34	1292
Nordland	3954	18	77	153	140	3566
Troms	1750	56	-	24	76	1594
Finnmark	1117	-	-	-	37	1080
Svalbard	47	-	-	-	-	47

Tabell 18. Barn med spesielle behov etter barnehagens eierforhold. 1992
 Children with special needs by ownership of the child care institution. 1992

Eierforhold Ownership	Barn i alt Children, total	Barn som er tatt opp etter barnehagelovens paragraf 10 Children who are admitted by the Child Care Institutions Act, section 10		Barn som får tildelt ekstra ressurser Children who receive additional support	
		Tallet på barn Number of children	Pr. 1 000 barn i barnehage Per 1 000 children in child care institution	Tallet på barn Number of children	Pr. 1 000 barn i barnehage Per 1 000 children in child care institution
Alle barnehager All child care institutions	162720	4919	30	6441	40
Kommunale Municipal government	94008	3827	41	5053	54
Fylkeskommunale County government	3504	39	11	54	15
Statlige Central government ..	766	7	9	19	25
Private barnehager Private child care institu- tions	64442	1046	16	1315	20
Av disse Of which					
Menighet/trossamfunn Community in the church of Norway/Other religious communities	12246	342	28	455	37
Foreldre eid Owned by parents	20850	244	12	308	15
Husmorlag Women's institute	3777	31	8	47	12
Bedrift Establishment	4123	46	11	48	12
Sanitetsforening Women's Public Health Association ...	1548	50	32	44	28
Enkeltperson Single person	5826	51	9	54	9
Annet Other	16072	282	18	359	22

 Tabell 19. Barnehager etter eierforhold og åpningstid pr. uke. 1992
 Child care institutions by ownership and opening hours per week. 1992

Åpningstid. Timer pr. uke Opening hours per week	I alt Total	Kommunale Municipal government	Statlige Central government	Fylkeskommunale County government	Private barnehager Private child care institutions
Alle barnehager All child care institutions	5266	2764	19	67	2416
6-15	313	166	-	1	146
16-20	509	206	-	-	303
21-30	373	171	1	1	200
31-40	431	166	-	1	264
41-	3636	2053	18	64	1501
Uoppgitt Unknown	4	2	-	-	2

Tabell 20. Barnehager etter eierforhold og kommunal tilskottsordning. Fylke. 1992
Child care institutions by ownership and municipal subsidy arrangement. County. 1992

Fylke County	I alt Total	Kommunal barnehage Municipal child care institution	Privat barnehage, kommunen gir til- skott med vilkår Private child care institu- tion with conditioned municipal subsidies	Privat barnehage, kommunen gir til- skott uten vilkår Private child care institution with un- conditioned municipal subsidies	Privat el. offentlig barnehage uten kommunalt tilskott Child care institution without municipal subsidies	Uoppgitt Unknown
Hele landet The whole country	5266	2764	888	276	1119	219
Østfold	185	99	44	8	31	3
Akershus	503	222	80	68	111	22
Oslo	625	266	59	32	240	28
Hedmark	238	145	33	3	51	6
Oppland	242	153	20	7	39	23
Buskerud	209	129	32	7	36	5
Vestfold	189	110	32	10	34	3
Telemark	161	98	24	6	27	6
Aust-Agder	108	44	29	3	27	5
Vest-Agder	154	66	32	6	45	5
Rogaland	347	183	97	9	52	6
Hordaland	561	213	112	37	147	52
Sogn og Fjordane	205	143	20	14	21	7
Møre og Romsdal	290	162	39	13	70	6
Sør-Trøndelag ..	310	169	50	8	80	3
Nord-Trøndelag ..	194	100	53	10	29	2
Nordland	379	223	68	17	50	21
Troms	224	148	49	11	7	9
Finnmark	141	91	15	7	21	7
Svalbard	1	-	-	-	1	-

Tabell 21. Barnehager etter tallet på ansatte og tallet på ansatte med førskolelærerutdanning. 1992
Child care institutions by total number of employed persons and number of employed persons with pre-school teacher education. 1992

Antall ansatte med førskolelærerutdanning Number of employed persons with pre- school teacher education	Alle barnehager All child care insti- tutions	Antall ansatte Number of persons employed				
		1-2	3-4	5-6	7-9	10-
Alle barnehager All child care institutions	5266	604	1285	840	743	1793
0	803	250	351	130	53	19
1- 2	2643	354	917	641	423	307
3- 4	1095	-	17	67	254	757
5- 6	498	-	-	2	12	484
7- 9	202	-	-	-	1	201
10-	25	-	-	-	-	25

Tabell 22. Barnehager etter timer åpent pr. uke. Fylke. 1992
 Child care institutions by number of opening hours per week. County. 1992

Fylke County	I alt Total	Under 16 timer Less than 16 hours					Over 40 timer More than 40 hours
		16-20 timer hours	21-30 timer hours	31-40 timer hours	Over 40 timer More than 40 hours		
Hele landet The whole country ..	5266	317	509	373	431	3636	
Østfold	185	3	25	15	9	133	
Akershus	503	17	63	24	46	353	
Oslo	625	3	32	28	67	495	
Hedmark	238	24	24	20	15	155	
Oppland	242	35	23	28	18	138	
Buskerud	209	17	14	24	14	140	
Vestfold	189	5	16	15	15	138	
Telemark	161	19	26	13	9	94	
Aust-Agder	108	10	12	15	10	61	
Vest-Agder	154	7	17	32	14	84	
Rogaland	347	15	39	25	32	236	
Hordaland	561	49	79	48	55	330	
Sogn og Fjordane ...	205	20	31	19	22	113	
Møre og Romsdal	290	24	35	15	23	193	
Sør-Trøndelag	310	23	24	13	24	226	
Nord-Trøndelag	194	26	26	15	7	120	
Nordland	379	14	19	15	24	307	
Troms	224	6	2	7	15	194	
Finnmark	141	0	2	2	12	125	
Svalbard	1	0	0	0	0	1	

 Tabell 23. Familiebarnehager. Tallet på hjem og barn i familiebarnehager. Fylke. 1992
 Family day-homes.
 Number of homes taking care of children and children taken care of. County. 1992

Fylke County	Hjem Homes	Barn i familiebarnehager Children in family day-homes			Gjennom- snittlig antall barn pr. hjem Average number of children per home	Barn i familiebarnehage pr. 1 000 barn i barnehage Children in family day-homes per 1 000 children in child care institution		
		I alt Total	Oppholdstid pr. uke Hours of attendance per week			I alt Total	Under 3 år Under 3 years	Over 3 år More than 3 years
			Under 31 timer Under 31 hours	31 timer og over hours and over				
Hele landet The whole country ..	1644	6844	1343	5501	4,2	42	26	16
Østfold	68	297	48	249	4,4	43	34	9
Akershus	306	947	55	892	3,1	58	43	14
Oslo	216	789	21	768	3,7	39	34	5
Hedmark	63	351	158	193	5,6	49	26	24
Oppland	34	217	140	77	6,4	31	17	14
Buskerud	62	237	48	189	3,8	32	21	11
Vestfold	51	196	17	179	3,8	31	15	16
Telemark	21	104	35	69	5,0	21	10	10
Aust-Agder	32	154	60	94	4,8	51	19	32
Vest-Agder	41	223	54	169	5,4	51	20	31
Rogaland	148	514	70	444	3,5	38	31	7
Hordaland	228	1181	295	886	5,2	67	29	38
Sogn og Fjordane ...	46	216	76	140	4,7	40	27	13
Møre og Romsdal	34	174	53	121	5,1	21	11	9
Sør-Trøndelag	89	374	54	320	4,2	38	18	20
Nord-Trøndelag	70	313	63	250	4,5	59	36	23
Nordland	38	170	28	142	4,5	17	6	11
Troms	52	205	58	147	3,9	38	22	16
Finnmark	45	182	10	172	4,0	52	30	21
Svalbard	-	-	-	-	0,0	-	-	-

Tabell 24. Familiebarnehager. Tallet på hjem og barn i familiebarnehager, etter barnehagens eierforhold. Fylke. 1992 Family day-homes. Number of homes taking care of children and children taken care of, by ownership of the institution. County. 1992

Fylke County	Hjem i alt Homes, total	Offentlige familiebarnehager Public family day-homes			Private familiebarnehager Private family day-homes				
		Hjem Homes	I alt Total	Barn Children		Hjem Homes	I alt Total	Barn Children	
					Med oppholds- tid 31 timer og mer pr. uke With more than 30 hours of attendance per week				Med oppholds- tid 31 timer og mer pr. uke With more than 30 hours of attendance per week
Hele landet The whole country	1644	914	3516	3023	730	3328	2478		
Østfold	68	52	214	204	16	83	45		
Akershus ...	306	199	577	574	107	370	318		
Oslo	216	35	122	120	181	667	648		
Hedmark	63	25	135	72	38	216	121		
Oppland	34	7	56	31	27	161	46		
Buskerud ...	62	59	223	178	3	14	11		
Vestfold ...	51	33	128	124	18	68	55		
Telemark ...	21	10	42	29	11	62	40		
Aust-Agder .	32	17	63	55	15	91	39		
Vest-Agder .	41	16	72	52	25	151	117		
Rogaland ...	148	129	434	386	19	80	58		
Hordaland ..	228	114	541	452	114	640	434		
Sogn og Fjordane ...	46	25	117	82	21	99	58		
Møre og Romsdal	34	16	84	50	18	90	71		
Sør- Trøndelag ..	89	45	175	163	44	199	157		
Nord- Trøndelag ..	70	52	213	178	18	100	72		
Nordland ...	38	19	86	62	19	84	80		
Troms	52	33	124	108	19	81	39		
Finnmark ...	45	28	110	103	17	72	69		
Svalbard ...	-	-	-	-	-	-	-		

Tabell 25. Ansatte i barnehager etter stilling. Fylke. 1992
Persons employed in child care institutions, by position. County. 1992

Fylke County	Ansatte i alt Persons employed, total	Styrer Director		Avdelingsleder Section leader		Assis- tenter Assis- tants	Mors- måls- trenere Mother tongue train- ners	Annet peda- gogisk perso- nale Other tea- ching staff	Annen lønn hjelp Other per- sons emp- loyed
		I alt Total	Med god- kjent før- skolelærer- utdanning With app- roved pre- school teacher education	I alt Total	Med god- kjent før- skolelærer- utdanning With app- roved pre- school teacher education				
Hele landet The whole country ..	43071	5296	4428	7924	5720	21417	633	2279	5522
Østfold	1688	188	171	332	289	834	8	126	200
Akershus	4414	521	453	861	623	2226	104	247	455
Oslo	6086	615	553	1324	944	3043	142	280	682
Hedmark	1857	237	181	318	249	874	34	103	291
Oppland	1601	235	180	249	138	802	25	63	227
Buskerud	1930	215	192	363	253	952	27	100	273
Vestfold	1590	187	178	303	254	776	23	103	198
Telemark	1265	155	136	240	170	624	19	85	142
Aust-Agder	751	110	100	130	107	332	10	50	119
Vest-Agder	1029	165	158	168	146	466	20	70	140
Rogaland	3537	363	317	696	500	1815	86	165	412
Hordaland	4212	570	447	736	548	2043	31	235	597
Sogn og Fjordane ...	1401	196	128	243	149	731	12	39	180
Møre og Romsdal ...	2105	290	228	332	208	1058	14	99	312
Sør-Trøndelag	2566	312	270	483	417	1224	28	214	305
Nord-Trøndelag	1292	199	164	190	141	627	3	80	193
Nordland	2770	375	282	456	275	1427	14	110	388
Troms	1740	221	172	277	168	918	13	71	240
Finnmark	1225	141	117	220	138	639	20	38	167
Svalbard	12	1	1	3	3	6	-	1	1

Tabell 26. Ansatte i barnehager etter stilling, barnehagens eierforhold og utdanning. 1992
Persons employed in child care institutions, by position, ownership of the institution and education. 1992

Eierforhold og utdanning Ownership and education	Ansatte i alt Persons employed, total	Styrere Directors	Avdelingsledere Section leaders	Assistenter Assistants	Morsmåls-trenere Mother tongue trainers	Annet pedagogisk personale Other teaching staff	Annen lønnet hjelp Other persons employed	Uoppgitt stilling Position unknown
ALLE BARNEHAGER ALL CHILD CARE INSTITUTIONS ..	43071	5296	7924	21417	633	2279	5520	2
Av dette med godkjent førskolelærerutdanning .. Of which with approved pre-school teacher education ...	11710	4428	5720	106	8	1412	36	-
OFFENTLIGE BARNEHAGER PUBLIC CHILD CARE INSTITUTIONS	28516	2888	5478	14190	545	1779	3635	1
Av dette med godkjent førskolelærerutdanning	7714	2554	3957	57	5	1114	27	-
PRIVATE BARNEHAGER PRIVATE CHILD CARE INSTITUTIONS	14555	2408	2446	7227	88	500	1885	1
Av dette med godkjent førskolelærerutdanning	3996	1874	1763	49	3	298	9	-

Tabell 27. Ansatte i barnehager etter kjønn og stilling. Fylke. 1992
Persons employed in child care institutions, by sex and position. County. 1992

Fylke County	Ansatte i alt Persons employed, total	Kvinner Females			Menn Males			Andre stillingsgrupper Other position groups	
		I alt Total	Styrer og avdelingsleder Director and section leader	Assistent Assistant	I alt Total	Styrer og avdelingsleder Director and section leader	Assistent Assistant		
Hele landet The whole country .	43071	40709	12766	20512	7431	2362	454	905	1003
Østfold	1688	1616	508	806	302	72	12	28	32
Akershus	4414	4208	1340	2131	737	206	42	95	69
Oslo	6086	5549	1851	2810	888	537	88	233	216
Hedmark	1857	1732	533	853	346	125	22	21	82
Oppland	1601	1512	475	782	255	89	9	20	60
Buskerud	1930	1825	560	923	342	105	18	29	58
Vestfold	1590	1525	473	755	297	65	17	21	27
Telemark	1265	1195	377	603	215	70	18	21	31
Aust-Agder	751	716	232	321	163	35	8	11	16
Vest-Agder	1029	998	326	454	218	31	7	12	12
Rogaland	3537	3366	1023	1746	597	171	36	69	66
Hordaland	4212	4021	1268	1963	790	191	38	80	73
Sogn og Fjordane ..	1401	1322	417	705	200	79	22	26	31
Møre og Romsdal ...	2105	2032	605	1042	385	73	17	16	40
Sør-Trøndelag	2566	2458	761	1193	504	108	34	31	43
Nord-Trøndelag	1292	1245	383	610	252	47	6	17	24
Nordland	2770	2587	808	1338	441	183	23	89	71
Troms	1740	1640	478	871	291	100	20	47	33
Finnmark	1225	1150	344	600	206	75	17	39	19
Svalbard	12	12	4	6	2	-	-	-	-

Tabell 28. Ansatte og årsverk i barnehager, etter stilling. Fylke. 1992
Persons employed and man-years worked in child care institutions, by position. County. 1992

Fylke County	Alle stillinger All positions		Styrer Director		Avdelings- leder Section leader		Assistent Assistant		Morsmåls- trener Mother tongue trainer		Annet pedagogisk personale Other tea- ching staff		Annen lønnet hjelp Other persons employed	
	An- satte Persons emp- loyed	Års- verk Man- years worked	An- satte	Års- verk	An- satte	Års- verk	An- satte	Års- verk	An- satte	Års- verk	An- satte	Års- verk	An- satte	Års- verk
Hele landet The whole country	43071	33464	5296	4272	7924	6977	20618	18121	633	360	5520	2316	2281	1441
Østfold	1688	1327	188	156	332	291	809	705	8	4	200	82	126	88
Akershus	4414	3632	521	409	861	780	2144	1983	104	77	455	216	247	167
Oslo	6086	5387	615	541	1324	1271	2816	2868	142	95	682	365	280	246
Hedmark	1857	1284	237	189	318	249	864	673	34	20	291	108	103	45
Oppland	1601	1062	235	173	249	194	784	585	25	14	227	67	63	28
Buskerud	1930	1437	215	173	363	316	927	773	27	9	273	104	100	63
Vestfold	1590	1212	187	145	303	273	761	630	23	12	198	82	103	70
Telemark	1265	907	155	119	240	192	613	489	19	9	141	47	86	50
Aust-Agder ..	751	493	110	83	130	93	325	256	10	3	119	47	50	27
Vest-Agder ..	1029	698	165	129	168	126	458	351	20	9	140	54	70	29
Rogaland	3537	2702	363	303	696	587	1752	1522	86	36	412	160	165	94
Hordaland ..	4212	3320	570	449	736	663	1982	1772	31	16	597	275	235	145
og Fjordane ..	1401	974	196	143	243	201	708	546	12	4	180	59	39	21
og Romsdal ..	2105	1489	290	224	332	272	1047	827	14	6	312	120	99	50
Trøndelag ...	2566	1938	312	242	483	422	1198	1014	28	17	305	110	214	133
Trøndelag ...	1292	893	199	148	190	150	610	480	3	2	193	71	80	41
Nordland	2770	2238	375	326	456	427	1341	1260	14	7	388	156	110	62
Troms	1740	1426	221	198	277	260	872	803	13	9	240	105	71	52
Finnmark	1225	1033	141	122	220	208	601	578	20	8	166	87	39	30
Svalbard	12	12	1	1	3	3	6	6	-	-	1	1	1	1

Tabell 29. Ansatte og årsverk i barnehager, etter stilling og barnehagens eierforhold og åpningstid. 1992
Persons employed and man-years worked in child care institutions, by position and ownership and opening hours of the institution. 1992

Eierforhold og åpningstid Ownership and opening hours	Alle stillinger All positions		Styrer Director		Avdelings- leder Section leader		Assistent Assistant		Morsmåls- trener Mother tongue trainer		Annet peda- gogisk personale Other teach- ing staff		Annen løn- net hjelp Other persons employed	
	An- satte Persons emp- loyed	Års- verk Man- years worked	An- satte	Års- verk	An- satte	Års- verk	An- satte	Års- verk	An- satte	Års- verk	An- satte	Års- verk	An- satte	Års- verk
ALLE BARNEHAGER ALL CHILD CARE INSTITUTIONS	43071	33464	5296	4272	7924	6977	21417	18121	633	360	2279	1440	5522	2317
6-15 timer hours	887	292	302	114	70	27	376	130	3	1	20	4	116	17
16-20 "	1699	791	493	307	129	64	703	334	30	12	53	17	291	55
21-30 "	1603	903	385	289	153	94	705	413	29	18	66	29	265	59
31-40 "	2014	1409	429	351	256	181	903	711	23	16	96	59	307	100
41- "	36868	30069	3687	3211	7316	6612	18730	16534	548	313	2044	1331	4543	2086
OFFENTLIGE BARNEHAGER PUBLIC CHILD CARE INSTITUTIONS	28516	22284	2888	2424	5478	4833	14190	11995	545	312	1779	1166	3636	1563
6-15 timer	503	169	161	62	56	22	200	72	2	1	14	3	70	9
16-20 "	742	352	196	125	69	38	303	145	30	12	26	10	118	22
21-30 "	771	425	182	138	73	41	328	188	12	5	44	22	132	31
31-40 "	871	606	156	129	103	71	421	331	18	14	44	28	129	42
41- "	25629	20732	2193	1970	5177	4662	12938	11258	483	281	1651	1103	3187	1458
PRIVATE BARNEHAGER PRIVATE CHILD CARE INSTITUTIONS	14555	11180	2408	1848	2446	2144	7227	6127	88	47	500	274	1886	755
6-15 timer	384	122	141	51	14	4	176	57	1	-	6	1	46	8
16-20 "	957	439	297	183	60	26	400	189	-	-	27	7	173	33
21-30 "	832	478	203	151	80	53	377	225	17	13	22	7	133	28
31-40 "	1143	803	273	223	153	110	482	379	5	2	52	32	178	58
41- "	11239	9337	1494	1241	2139	1951	5792	5275	65	31	393	228	1356	628

Tabell 30. Barn, ansatte og utførte årsverk i barnehager, etter barnehagens åpningstid pr. uke og eierforhold.
1992 Children, persons employed and man-years worked in child care institutions, by opening hours
per week and ownership of the institution. 1992

Eierforhold Ownership	I alt Total	Åpningstid. Timer pr. uke Opening hours per week				
		6-15	16-20	21-30	31-40	41-
ALLE BARNEHAGER ALL CHILD CARE INSTITUTIONS						
Barn Children	162720	5012	11545	9670	9443	126922
Ansatte Persons employed ..	43071	854	1699	1603	2014	36868
Årsverk Man-years	33464	262	791	903	1409	30069
Barn pr. ansatt Children per person employed	3,8	5,9	6,8	6,0	4,7	3,4
Barn pr. årsverk Children per man-year	4,9	19,1	14,6	10,7	6,7	4,2
OFFENTLIGE BARNEHAGER PUBLIC CHILD CARE INSTITUTIONS						
Barn	98278	2680	4093	4040	3422	83937
Ansatte	28516	474	742	771	871	25629
Årsverk	22284	147	352	425	606	20732
Barn pr. ansatt	3,4	5,7	5,5	5,2	3,9	3,3
Barn pr. årsverk	4,4	18,2	11,6	9,5	5,6	4,0
PRIVATE BARNEHAGER PRIVATE CHILD CARE INSTITUTIONS						
Barn	64442	2332	7452	5630	6021	42985
Ansatte	14555	380	957	832	1143	11239
Årsverk	11180	115	439	478	803	9337
Barn pr. ansatt	4,4	6,1	7,8	6,8	5,3	3,8
Barn pr. årsverk	5,8	20,3	17,0	11,8	7,5	4,6

III

Tilbud til 6-åringer i skolen 15. desember 1992

*Educational programmes for 6 year olds
15 December 1992*

Tabell 31. Tilbud til 6-åringer i skolen. Antall tilbud og antall barn. Fylke. 1992
Educational programmes for 6 year olds. Number of programmes and children. County. 1992

Fylke County	Antall tilbud til 6-åringer Number of programmes for 6 year olds	Barn Children				Pr. 1 000 6-åringer Per 1 000 6 year olds children
		I alt Total	5 år years	6 år	7 år	
Hele landet The whole country	570	11376	36	11184	156	213
Østfold	24	495	-	486	9	188
Akershus	83	2663	4	2629	30	475
Oslo	54	1089	1	1061	27	229
Hedmark	9	138	-	135	3	66
Oppland	9	86	-	86	-	43
Buskerud	41	817	12	793	12	310
Vestfold	32	770	-	749	21	304
Telemark	17	270	-	263	7	144
Aust-Agder	9	167	-	167	-	122
Vest-Agder	25	557	16	535	6	286
Rogaland	41	854	-	850	4	167
Hordaland	62	946	1	939	6	170
Sogn og Fjordane	15	309	-	303	6	214
Møre og Romsdal	34	643	2	632	9	205
Sør-Trøndelag	36	639	-	628	11	206
Nord-Trøndelag	7	146	-	146	-	86
Nordland	22	261	-	258	3	85
Troms	11	113	-	113	-	59
Finnmark	39	413	-	411	2	415

Tabell 32. Tilbud til 6-åringer i skolen. Barn etter oppholdstid pr. uke. Fylke. 1992
Children in educational programmes for 6 year olds, by hours of attendance per week. County. 1992

Fylke County	I alt Total	6-15 timer pr. uke 6-15 hours per week				16-20 timer pr. uke	21-30 timer pr. uke	31-40 timer pr. uke	41 timer og mer pr. uke More than 40 hours per week
		6-15 timer pr. uke 6-15 hours per week	16-20 timer pr. uke	21-30 timer pr. uke	31-40 timer pr. uke				
Hele landet The whole country ...	11376	1634	3581	1174	1309	3678			
Østfold	495	-	28	107	-	360			
Akershus	2663	13	1084	264	427	875			
Oslo	1089	11	228	132	91	627			
Hedmark	138	7	70	24	15	22			
Oppland	86	-	19	7	26	34			
Buskerud	817	45	416	36	72	248			
Vestfold	770	99	371	29	72	199			
Telemark	270	19	38	39	109	65			
Aust-Agder	167	135	24	-	8	-			
Vest-Agder	557	191	297	45	2	22			
Rogaland	854	180	477	101	53	43			
Hordaland	946	363	161	173	127	122			
Sogn og Fjordane	309	81	13	59	65	91			
Møre og Romsdal	643	69	124	29	103	318			
Sør-Trøndelag	639	168	79	87	78	227			
Nord-Trøndelag	146	38	27	11	11	59			
Nordland	261	127	60	5	23	46			
Troms	113	9	-	11	10	83			
Finnmark	413	79	65	15	17	237			

Tabell 33. 6-åringer i skolen etter familiens månedlige betaling for samlet oppholdstid. Grupper for oppholdstid pr. uke. Prosent. 1992 Children in educational programmes for 6 year olds, by monthly fee paid by the parents. Groups by hours of attendance per week. Per cent. 1992

Samlet oppholdstid i timer pr. uke Hours of attendance per week, total	I alt Total	Månedlig betaling. Kr Monthly fee. Kroner									Tallet på barn Number of children
		Fri-plass Free place	1-399	400-799	800-1199	1200-1599	1600-1999	2000-2499	2500-2999	3000-	
Alle barn All children	100	10	12	30	22	12	5	6	-	-	11376
6-15 timer hours	100	28	48	23	-	-	-	-	-	-	1602
16-20 "	100	11	9	54	26	-	-	-	-	-	3521
21-30 "	100	11	8	33	32	14	2	-	-	-	1173
31-40 "	100	2	9	21	20	30	15	3	-	-	1265
41- "	100	3	2	15	27	23	11	19	-	-	3578

Tabell 34. 6-åringer i skolen etter familiens månedlige betaling for pedagogisk tilbud. Grupper for oppholdstid pr. uke. Prosent. 1992 Children in educational programmes for 6 year olds, by monthly fee paid by the parents for the programmes. Groups by hours of attendance per week. Per cent. 1992

Oppholdstid i timer pr. uke i pedagogisk tilbud Hours of attendance per week in educational programmes	I alt Total	Månedlig betaling. Kr Monthly fee. Kroner									Tallet på barn Number of children
		Fri-plass Free place	1-399	400-799	800-1199	1200-1599	1600-1999	2000-2499	2500-2999	3000-	
Alle barn All children	100	15	14	35	21	3	1	2	-	-	11376
6-15 timer hours	100	31	47	22	-	-	-	-	-	-	1750
16-20 "	100	14	8	49	28	-	-	-	-	-	6372
21-30 "	100	15	11	29	31	13	-	-	-	-	1328
31-40 "	100	4	6	8	8	35	24	14	-	-	182
41- "	100	4	4	18	29	18	6	21	2	-	712

Tabell 35. Tilbud til 6-åringer i skolen, etter åpningstid i timer pr. uke. Fylke. 1992 Educational programmes for 6 year olds, by number of opening hours per week. County. 1992

Fylke County	I alt Total	Under 16 timer Less than 16 hours					16-20 timer hours		21-30 timer hours		31-40 timer hours		Over 40 timer More than 40 hours	
Hele landet The whole country ..	570		118		58		26		43		325			
Østfold	24		-		-		1		-		23			
Akershus	83		-		8		3		10		62			
Oslo	54		-		3		1		1		49			
Hedmark	9		1		4		-		1		3			
Oppland	9		-		1		-		1		7			
Buskerud	41		1		3		3		2		32			
Vestfold	32		5		2		-		-		25			
Telemark	17		1		1		-		4		11			
Aust-Agder	9		6		2		-		1		-			
Vest-Agder	25		11		9		1		2		2			
Rogaland	41		8		10		4		3		16			
Hordaland	62		29		6		2		7		18			
Sogn og Fjordane ...	15		7		1		-		-		7			
Møre og Romsdal	34		8		3		2		2		19			
Sør-Trøndelag	36		14		2		1		-		19			
Nord-Trøndelag	7		2		-		1		1		3			
Nordland	22		12		1		-		-		9			
Troms	11		1		-		3		3		4			
Finnmark	39		12		2		4		5		16			

Tabell 36. Tilbud til 6-åringer i skolen. Pedagogiske tilbud og fritidsordninger, etter eierforhold. Fylke. 1992 Educational programmes for 6 year olds. Educational and after-school programmes, by ownership. County. 1992

Fylke County	Tilbud til 6-åringer i alt Educa- tional programmes for 6 year olds, total	Peda- gogisk tilbud eid av kommune Educa- tional program- mes owned by the municipi- pality	Herav med fritidsordning Of which with after-school scheme		Peda- gogisk tilbud, privat eid Educa- tional program- mes, pri- vately owned	Herav med fritidsordning Of which with after-school scheme		Tilbud bare med fritids- ordning After- school schemes only	Herav eid av kommune Of which owned by the muni- cipality
			Kom- munal Muni- cipal	Privat Pri- vate		Kom- munal Muni- cipal	Privat Pri- vate		
Hele landet The whole country	570	541	336	6	24	-	14	5	5
Østfold	24	24	14	-	-	-	-	-	-
Akershus	83	82	71	-	1	-	-	-	-
Oslo	54	52	36	-	2	-	1	-	-
Hedmark	9	6	1	-	3	-	3	-	-
Oppland	9	7	7	-	2	-	2	-	-
Buskerud	41	35	34	-	4	-	3	2	2
Vestfold	32	29	24	-	3	-	1	-	-
Telemark	17	16	14	-	-	-	-	1	1
Aust-Agder	9	9	1	-	-	-	-	-	-
Vest-Agder	25	24	2	-	1	-	-	-	-
Rogaland	41	40	19	6	1	-	1	-	-
Hordaland	62	61	26	-	1	-	1	-	-
Sogn og Fjordane	15	12	7	-	1	-	1	2	2
Møre og Romsdal	34	34	24	-	-	-	-	-	-
Sør-Trøndelag ..	36	35	8	-	1	-	-	-	-
Nord-Trøndelag ..	7	6	3	-	1	-	-	-	-
Nordland	22	21	10	-	1	-	1	-	-
Troms	11	11	10	-	-	-	-	-	-
Finnmark	39	37	25	-	2	-	-	-	-

Tabell 37. Tilbud til 6-åringer i skolen. Tilbud med fritidsordning. Fylke. 1992 Educational programmes for 6 year olds. Programmes including after-school schemes. County. 1992

Fylke County	Tilbud til 6-åringer i alt Educa- tional prog- rammes for 6 year olds, total	Tilbud som inkluderer fritidsordning Programmes that include after-school schemes		6-åringer i fritidsordninger 6 year olds attending after-school schemes	
		I alt Total	Av disse kombinert med skolefritids- ordninger for 1.-3. klasse Of which, combined with after-school schemes for class 1-3	I alt Total	Av disse i fritids- ordninger kombinert med skolefritids- ordninger for 1.-3. klasse Of which in com- bined after-school schemes with classes 1-3
Hele landet The whole country	570	361	318	4651	4049
Østfold	24	14	13	168	136
Akershus	83	71	61	1424	1207
Oslo	54	37	31	440	405
Hedmark	9	4	4	45	45
Oppland	9	9	8	70	52
Buskerud	41	39	36	391	374
Vestfold	32	25	25	266	266
Telemark	17	15	14	199	189
Aust-Agder	9	1	-	10	-
Vest-Agder	25	2	2	12	12
Rogaland	41	26	22	246	222
Hordaland	62	27	24	178	167
Sogn og Fjordane	15	10	9	146	146
Møre og Romsdal	34	24	15	460	239
Sør-Trøndelag ..	36	8	8	149	149
Nord-Trøndelag ..	7	3	3	23	23
Nordland	22	11	10	98	92
Troms	11	10	10	104	104
Finnmark	39	25	23	222	221

Tabell 38. Fritidsordninger etter eierforhold og kommunal tilskottsordning. Fylke. 1992
 After-school schemes by ownership and municipal subsidy arrangement. County. 1992

Fylke County	I alt Total	Kommunal fritids- ordning Municipal after-school scheme	Privat	Privat	Privat el.	Uopp- gitt Un- known
			fritids- ordning, gir til- skott med vilkår Private after-school schemes run with conditional municipal subsidies	fritids- ordning, gir til- skott uten vilkår Private after-school schemes run with uncondi- tional municipal subsidies	offentlig fritids- ordning uten kommunalt tilskott Private or municipal after-school schemes run without municipal subsidies	
Hele landet The whole country ...	361	258	83	-	-	20
Østfold	14	14	-	-	-	-
Akershus	71	46	15	-	-	10
Oslo	37	35	-	-	-	2
Hedmark	4	3	1	-	-	-
Oppland	9	8	1	-	-	-
Buskerud	39	28	7	-	-	4
Vestfold	25	25	-	-	-	-
Telemark	15	10	5	-	-	-
Aust-Agder	1	-	1	-	-	-
Vest-Agder	2	1	1	-	-	-
Rogaland	26	11	14	-	-	1
Hordaland	27	15	10	-	-	2
Sogn og Fjordane	10	7	2	-	-	1
Møre og Romsdal	24	21	3	-	-	-
Sør-Trøndelag	8	8	-	-	-	-
Nord-Trøndelag	3	1	2	-	-	-
Nordland	11	6	5	-	-	-
Troms	10	5	5	-	-	-
Finnmark	25	14	11	-	-	-

 Tabell 39. Tilbud til 6-åringer i skolen. Ansatte og årsverk. Fylke. 1992
 Educational programmes for 6 year olds. Persons employed and man-years worked. County. 1992

Fylke County	Års- verk Man- years worked	Pedagogisk tilbud Educational programmes			Fritidsordningen After-school schemes			
		Ansatte Persons employed			Ansatte Persons employed			
		I alt Total	Med før- skolelærer- utdanning With app- roved pre- school teacher education	Med all- mennlærer- utdanning With approved general teacher education	I alt Total	Med før- skolelærer- utdanning With app- roved pre- school teacher education	Med all- mennlærer- utdanning With approved general teacher education	
Hele landet The whole country	994	2109	560	558	764	1348	104	163
Østfold	68	113	30	24	32	49	9	3
Akershus	231	454	116	130	193	364	35	48
Oslo	136	192	62	21	94	137	10	15
Hedmark	17	30	6	8	12	16	-	3
Oppland	10	22	8	5	16	34	5	8
Buskerud	58	105	33	19	96	157	10	19
Vestfold	58	123	35	24	41	83	6	19
Telemark	21	54	11	19	27	71	3	12
Aust-Agder	8	24	10	4	1	4	-	1
Vest-Agder	36	81	36	12	4	8	-	1
Rogaland	60	158	48	43	43	105	4	7
Hordaland	61	171	35	52	37	66	6	7
Sogn og Fjordane	23	63	17	15	18	7	1	-
Møre og Romsdal ..	39	115	31	41	60	74	2	2
Sør-Trøndelag ...	71	152	39	35	17	29	5	2
Nord-Trøndelag ...	17	37	9	13	4	11	2	1
Nordland	18	60	10	20	17	39	2	6
Troms	12	30	3	16	16	30	-	3
Finnmark	48	125	21	57	36	64	4	6

Tabell 40. Tilbud til 6-åringer i skolen. Ansatte og årsverk i pedagogiske tilbud, etter stilling. Fylke. 1992
Educational programmes for 6 year olds. Persons employed and man-years worked in educational programmes, by type of position. County. 1992

Fylke County	Alle stillinger All positions		Rektor/ styrer Head- master/ director		Ledere av gruppene Section leaders		Annet pedagogisk personale Other teaching staff		Assi- stenter Assis- tants		Morsmåls- trenere Mother tongue trainer		Annen løn- net hjelp Other persons employed		Uoppgitt stilling Position unknown	
	An- satte Persons emp- loyed	Års- verk Man- years worked	An- satte	Års- verk	An- satte	Års- verk	An- satte	Års- verk	An- satte	Års- verk	An- satte	Års- verk	An- satte	Års- verk	An- satte	Års- verk
Hele landet The whole country	2109	994	444	109	573	357	265	97	660	367	43	18	124	45	-	-
Østfold	113	68	23	5	25	21	7	4	39	24	-	-	19	15	-	-
Akershus	454	231	73	18	125	99	84	30	136	77	5	1	31	8	-	-
Oslo	192	136	42	19	42	36	17	13	71	55	14	9	6	4	-	-
Hedmark	30	17	5	-	10	8	2	-	9	6	2	1	2	1	-	-
Oppland	22	10	4	3	9	4	1	1	6	2	2	-	-	-	-	-
Buskerud	105	58	26	14	25	17	7	3	39	23	2	-	6	2	-	-
Vestfold	123	58	31	12	22	12	12	6	40	22	5	3	13	3	-	-
Telemark	54	21	12	2	16	8	5	2	15	8	1	-	5	1	-	-
Aust-Agder	24	8	9	2	6	2	-	-	8	3	-	-	1	-	-	-
Vest-Agder	81	36	19	11	17	8	15	2	26	13	2	1	2	1	-	-
Rogaland	158	60	37	4	54	31	11	4	50	19	2	1	4	1	-	-
Hordaland	171	61	43	7	54	25	15	3	51	22	-	-	8	3	-	-
Sogn og Fjordane	63	23	9	2	14	5	13	5	23	9	-	-	4	-	-	-
Møre og Romsdal	115	39	31	4	42	22	8	1	30	11	2	-	2	-	-	-
Sør-Trøndelag	152	71	25	3	39	22	16	7	59	37	3	1	10	2	-	-
Nord-Trøndelag	37	17	6	-	9	6	8	2	13	9	1	-	-	-	-	-
Nordland	60	18	14	1	18	8	7	1	14	5	-	-	7	3	-	-
Troms	30	12	6	-	9	6	7	1	8	5	-	-	-	-	-	-
Finnmark	125	48	29	2	37	18	30	10	23	16	2	1	4	2	-	-

Tabell 41. Tilbud til 6-åringer i skolen. Ansatte og årsverk i fritidsordning, etter stilling. Fylke. 1992
After-school schemes for 6 year olds. Persons employed and man-years worked, by type of position. County. 1992

Fylke County	Alle stillinger All positions		Rektor Head- master		Daglig leder Director		Annet pedagogisk personale Other teaching staff		Annen løn- net hjelp Other persons employed		Annen uløn- net hjelp Other unpaid employees		Uoppgitt Position unknown	
	An- satte Persons emp- loyed	Års- verk Man- years worked	An- satte	Års- verk	An- satte	Års- verk	An- satte	Års- verk	An- satte	Års- verk	An- satte	Års- verk	An- satte	Års- verk
Hele landet The whole country	1348	764	109	27	267	197	113	55	713	399	139	85	7	-
Østfold	49	32	3	1	13	8	2	1	19	12	12	9	-	-
Akershus	364	193	26	8	69	47	36	17	220	112	12	8	1	-
Oslo	137	94	6	1	27	22	13	10	81	55	10	5	-	-
Hedmark	16	12	1	-	3	2	-	-	10	7	2	2	-	-
Oppland	34	16	6	-	8	5	2	1	15	8	3	1	-	-
Buskerud	157	96	17	4	31	27	11	6	76	45	22	15	-	-
Vestfold	83	41	15	1	14	11	4	1	45	24	5	3	-	-
Telemark	71	27	9	2	13	8	5	1	33	11	11	4	-	-
Aust-Agder	4	1	1	-	1	-	-	-	1	-	1	-	-	-
Vest-Agder	8	4	2	1	1	1	1	1	4	2	-	-	-	-
Rogaland	105	43	7	2	22	13	14	3	50	21	12	4	-	-
Hordaland	66	37	4	2	18	11	6	2	30	15	8	7	-	-
Sogn og Fjordane	7	18	1	1	2	4	1	3	2	9	1	1	-	-
Møre og Romsdal	74	60	2	1	8	9	2	1	40	31	22	19	-	-
Sør-Trøndelag	29	17	-	1	4	3	4	3	13	10	2	-	6	-
Nord-Trøndelag	11	4	-	-	3	1	2	1	6	2	-	-	-	-
Nordland	39	17	1	-	6	4	3	-	16	8	13	4	-	-
Troms	30	16	5	1	6	5	-	-	18	10	1	1	-	-
Finnmark	64	36	3	1	18	13	7	3	34	18	2	2	-	-

V e d l e g g 1
Annex 1

Tabell 1. Barn 0-6 år etter alder pr. 1. januar 1993. Fylke Children 0-6 years by age 1 January 1993. County

Fylke County	I alt Total	0 år years	1 år	2 år	3 år	4 år	5 år	6 år
Hele landet The whole country	407968	59987	61069	61257	59602	57922	54655	53476
Østfold	20002	2874	2840	3071	2939	2874	2774	2630
Akershus	42889	6061	6354	6507	6357	6248	5749	5613
Oslo	42072	7122	6822	6556	6131	5587	5106	4748
Hedmark	15313	2168	2340	2249	2221	2157	2100	2078
Oppland	14974	2211	2135	2297	2148	2159	2012	2012
Buskerud	19945	2794	2924	2984	3010	2814	2791	2628
Vestfold	18175	2569	2571	2657	2675	2664	2503	2536
Telemark	14195	2001	2059	2062	2084	2098	2018	1873
Aust-Agder	9151	1261	1380	1316	1302	1292	1232	1368
Vest-Agder	14910	2177	2208	2203	2139	2151	2079	1953
Rogaland	38681	5730	5800	5800	5534	5475	5219	5123
Hordaland	42301	6160	6428	6333	6241	5972	5594	5573
Sogn og Fjordane	10537	1540	1547	1528	1523	1482	1476	1441
Møre og Romsdal	22659	3121	3335	3396	3334	3227	3117	3129
Sør-Trøndelag	24469	3617	3775	3656	3616	3503	3199	3103
Nord-Trøndelag	12148	1692	1746	1855	1745	1768	1638	1704
Nordland	22716	3318	3291	3325	3351	3329	3037	3065
Troms	14804	2293	2281	2238	2080	2022	1989	1901
Finmark	8027	1278	1233	1224	1172	1100	1022	998

Barne- og familiedepartementet
Familie- og barnehageavdelingenFylkesmannens
eksemplarÅrsmelding for barnehager
pr. 15. desember 1992Årsmelding fylles ut for hver barnehage i kommunen og vedlegges kommunens søknad om statstilskudd til drift av barnehager.
De utfylte blanketter sendes av kommunen til fylkesmannen. Se veiledning på baksiden.

1. Barnehagens navn		Gate/vei		Postnr.	Poststed	Bedriftsnr.		Telefonnr.		
2. Eierens navn										
3. Kommune			4. Etatens navn			5. Fylke				
6 a. Barnehagens eier			6 b. Nærmere om private organisasjoner o.l.			6 c. Barnehagens eierform				
<input type="checkbox"/> Kommune <input type="checkbox"/> Stat <input type="checkbox"/> Fylkeskom. <input type="checkbox"/> Priv. organisasjon o.l.			<input type="checkbox"/> Menighet/Trossamf. <input type="checkbox"/> Husmorlag <input type="checkbox"/> Sanitetsforening <input type="checkbox"/> Annet, oppgi hva			<input type="checkbox"/> Forening <input type="checkbox"/> Stiftelse <input type="checkbox"/> Samvirke/Andelslag <input type="checkbox"/> Annet, oppgi hva				
7 a. Opplysninger om godkjenningen (Familiebarnehager, rubrikk 7 c)			7 b. Eierens vedtektsfestede norm for arealutnyttning			7 c. Maks. antall barn i familiebarnehage etter godkjenningen				
<input type="checkbox"/> Barnehagen er godkjent <input type="checkbox"/> Barnehagen er midlertidig godkjent			m ²							
Godkjent leke- og oppholdsareal		Barnas alder begrenset til over		Oppholdstid begrenset til maks. timer pr. dag		8. Barnehagens åpningstid		9. Opplysninger om barnehagetype		
m ²		år		timer		Timer pr. dag		<input type="checkbox"/> Privat barnehage hvor kommunen gir tilskudd med vilkår <input type="checkbox"/> Privat barnehage hvor kommunen gir tilskudd uten vilkår <input type="checkbox"/> Privat eller offentlig barnehage uten kommunalt tilskudd		
m ²		år		timer		Dager i uken				
						Måneder i året				
10 a. Antall barn etter alder og oppholdstid, inkludert barn i familiebarnehage og åpen barnehage										
Oppholdstid pr. uke	Født år	0 år f. 1992	1 år f. 1991	2 år f. 1990	3 år f. 1989	4 år f. 1988	5 år f. 1987	6 år f. 1986	7 år f. 1985 (utsatt skolestart)	Sum barnehagebarn
6-15 timer										
16-20 timer										
21-30 timer										
31-40 timer										
41 timer og mer										
10 b. Antall barn i familiebarnehage (Er inkludert i pkt. 10 a)									10 c. Antall barn i åpen barnehage. (Inkludert i pkt. 10 a)	
Under 30 timer										
31 timer og mer									10 d. Ant. hjem i fam.b.hagen	
11. Opplysninger om stillinger og personale				12. Barn med særlige behov		Totalt antall barn i barnehagen som er tatt opp etter barnehagelovens § 10 (funksjonsh.)				
Stillingsbetegnelse	Antall årsverk	Antall personer				- av disse som får tildelt ekstra ressurser				
		K	M	med førskolelærerutd.						
Styrer					Antall barn totalt som får tildelt ekstra ressurser					
Avd.leder					Økning i personalet som følge av opptak av barn med særlige behov (antall årsverk)					
Assistent					Antall fremmedspråklige barn i barnehagen totalt					
Morsmåls-trener					Antall fremmedspråklige barn som får morsmåls-trening		6-25 timer pr. uke			
Annet pedagogisk personale							26 timer eller mer pr. uke			
Annen lønnet hjelp										
Totalt										
Antall sivilarbeidere										
Opplysningene er gitt av (navn)										
Dato					Styrets formann bekrefter med dette at opplysningene er korrekte					

Veiledning for utfylling av årsmelding for barnehager

Årsmelding fylles ut (helst med maskin) av barnehagens styrer eller styrets formann. Styrets formann skal med sin underskrift bekrefte at opplysningene som gis er i overensstemmelse med de faktiske forhold. For tilbud til 6-åringer i skolen benyttes blankett Q-0254.

Blanketten som består av 4 ark i ett sett er selvkopierende.

Det er viktig at blanketten fylles ut nøyaktig, da blanketten danner grunnlag for beregning av statstilskudd til drift av barnehager og statistikk for barnehagesektoren. Barnehagen beholder ett eksemplar (det underste i settet), og sender de øvrige samlet til kommunens barnehageadministrasjon.

1. Opplysninger om barnehagen

Her skrives opplysninger om barnehagens navn, adresse og telefon hvis dette ikke er fylt ut av Statistisk sentralbyrå på forhånd. Dersom de ferdigutfylte opplysningene er ukorrekte, må rettelser foretas.

2. Eierens navn.

3. Kommunens navn

4. Etatens navn

Vi ønsker her svar på hvilken etat i kommunen som har ansvaret for barnehagevirksomheten i kommunen.

5. Fylke

6 a. Barnehagens eier

Kryss kun i en rute. Dersom barnehagen eies av private personer/organisasjoner o.l. skal også punktene 6 b og 6 c fylles ut.

6 b. Nærmere opplysninger om private organisasjoner o l

Her gis det nærmere opplysninger av private eiere. Kryss kun i en rute. Dersom man krysser av i feltet «annet» er det viktig at det oppgis hva «annet» innebærer.

6 c. Barnehagens eierform

Kryss kun i en rute. Eierform fremgår av barnehagens vedtekter, jf. barnehagelovens forskrifter §13 nr. 2 a.

7 a – 7 c. Barnehagens godkjenning m v

For barnehager som er godkjent etter 01.01.1990 skal leke- og oppholdsareal og norm for arealutnytting framgå av godkjenningsvedtaket (blankett Q-0218 for vanlig barnehager og blankett Q-0233 for familiebarnehager). For familiebarnehager skal hjemmenes egne barn under skolepliktig alder medregnes i det samlede antall barn.

For barnehager som er godkjent tidligere bør leke- og oppholdsareal måles opp. Norm for arealutnytting skal framgå av barnehagens vedtekter, jf. barnehagelovens forskrifter §13 nr. 2 h.

8. Barnehagens åpningstid

Her føres barnehagens daglige åpningstid, antall dager i uken og antall måneder i året. Med barnehagens åpningstid menes den tiden barna kan være der, ikke personalets. Dersom barnehagen har åpent i f.eks. 2 x 3 timer pr. dag, dvs. at den har 2 grupper barn som hver er tilstede 3 timer daglig, summeres totalt antall timer barnehagen er åpen.

9. Opplysninger om barnehagetype

Privat barnehage hvor kommunen gir tilskudd med vilkår omfatter de private barnehager hvor kommunen gir tilskudd mot f.eks. å godkjenne barnehagens budsjett, stå for opptaket i barnehagen, eller har stilt andre vilkår for tilskudd.

Privat barnehage hvor kommunen gir tilskudd uten vilkår omfatter de private barnehager hvor kommunen gir tilskudd uten at den stiller noen vilkår for tilskuddet.

Privat eller offentlig barnehage uten kommunalt tilskudd omfatter de barnehager som ikke mottar tilskudd fra kommunen ut over statstilskuddet som overføres via kommunen. Offentlige barnehager kan her være fylkeskommunale eller statlige.

10 a. Antall barn etter alder og oppholdstid

Tabellen fylles ut ved å angi hvor mange barn i hvert årskull som har en oppholdstid på henholdsvis 6-15 timer, 16-20 timer pr. uke osv. Barnas oppholdstid er den tiden barnet er tildelt ved opptak og som foreldreavgiften er beregnet etter. Tallene i tabellen danner grunnlaget for beregning av statstilskuddet til barnehagedriften og må fylles ut nøyaktig. Kolonnen 7 år er for barn som går i barnehagen p.g.a. utsatt skolestart. 6-åringer som har et tilbud i skolen skal ikke tas med i pkt. 6. De skal føres opp på blankett Q-0254.

10 b. Antall barn i familiebarnehage

For familiebarnehagene er framgangsmåten helt identisk som ovenfor. Hjemmenes egne barn skal her medregnes innenfor rammen av godkjenningen.

OBS! Barn i familiebarnehager skal altså føres både under pkt. 10 a og pkt. 10 b.

10 c. Antall barn i åpen barnehage

Barn i åpne barnehager skal føres opp både under pkt. 10 a og 10 c.

10 d. Antall hjem i familiebarnehage

Hvis det er knyttet en eller flere familiebarnehager til barnehagen, føres opp hvor mange hjem dette omfatter.

11. Opplysninger om stillinger og personale

Målet med dette punktet er å få en fullstendig oversikt over alle ansatte i barnehagen. Med et årsverk menes den tid en fulltidsansatt i en heldagsbarnehage arbeider, dvs. 37½ timer pr. uke i 12 måneder. Personer som arbeider deltid eller mindre del av året, regnes om til årsverk. En person som f.eks. arbeider 75 prosent av full stilling registreres med 0,75 årsverk. En som arbeider full uke 8 måneder i året registreres med

$$\frac{8}{12} \text{ årsverk} = 0,7 \text{ årsverk}$$

Merk forøvrig at det skal føres opp *totaltall* for hver stillingskategori. Det vil f.eks. si at 3 avdelingsledere som hver arbeider 1 årsverk, registreres med 3 årsverk (1 årsverk x 3).

Merk også at det er den tid det er *avtalt* at de ansatte skal arbeide, som registreres. Det vil f.eks. si at for personer som har hatt midlertidig fravær på grunn av sykdom e.l., oppgis den avtalte arbeidstid. Vikarer ansatt på grunn av sykdomsfravær tas ikke med.

Med *antall personer* menes det reelle antall personer som var ansatt i barnehagen 15. desember, både heltids- og deltidsansatte, fordelt på de forskjellige stillingskategorier og fordelt på kvinner og menn.

I kolonnen for *antall personer med førskolelærerutdanning* føres opp det antall personer i hver stillingskategori som har førskolelærerutdanning.

Med *annet pedagogisk personale* menes bl.a. førskolelærere, spesialpedagoger, ev. barnevernpedagoger med arbeid knyttet til barn som trenger ekstra ressurser.

Med *annen lønnet hjelp* menes først og fremst rengjøringshjelp, vaktmester, eventuelt også kjøkkenhjelp.

12. Barn med særlige behov

Det første spørsmålet gjelder totalt antall funksjonshemmede barn i barnehagen som er tatt opp etter barnehagelovens § 10. Dette gjelder både fysisk og psykisk funksjonshemming.

Av dette følger det andre spørsmålet som gjelder hvor mange av de funksjonshemmede barna som får tildelt ekstra ressurser, f.eks. i form av særskilt ansatte, fysioterapi, spesialpedagogisk hjelp, tekniske hjelpemidler e.l.

Det tredje spørsmålet omfatter alle barn i barnehagen som får tildelt ekstra ressurser, både funksjonshemmede og eventuelle andre.

Det fjerde spørsmålet gjelder økning i det faste personalet p.g.a. at barnehagen har tatt opp funksjonshemmede barn eller andre barn som trenger ekstra ressurser. Vi er her ute etter *antall årsverk*. Hvis det er ansatt ekstra personale *uten* at disse ansatte er «øremerket» for disse barna, oppgis likevel et *anslag* over hvor stor andel av en hel stilling som kan knyttes til barn med særlige behov. Her må det brukes skjønn. OBS! Personale «øremerket» disse barna skal også føres opp under pkt. 11.

13. Fremmedspråklige barn

Vi er her ute etter å få fram det antallet barn som har et morsmål som er *svært* forskjellig fra det norske spraket. Oppgi også antallet barn som får morsmalstrening i barnehagen, og hvordan de fordeles seg på gruppene 6-25 timer eller 26 timer eller mer pr. uke. Dette er grunnlaget for beregning av morsmalstrenertilskudd, og må være korrekt utfyllt. OBS! Morsmalstrener skal også føres opp under pkt. 11.

Barne- og familiedepartementet
Familie- og barnehageavdelingen

Fylkesmannens
eksemplar

Årsmelding for tilbud til
6-åringer i skolen pr. 15.12. 1992

V e d l e g g 3
Annex 3

Årsmelding fylles ut for hver skole i kommunen og vedlegges kommunens søknad om statsliskudd til drift av tilbud til 6-åringer i skolen. De utfylte blanketter sendes av kommunen til fylkesmannen. Blanketten er selvkopierende.

Bedriftsnr.

1. Skolens navn	2. Eierens navn	Kommune/fylke	
Gate/vei	Postnr.	Poststed	Telefon

3. Eier	Pedagogisk tilbud	<input type="checkbox"/> Kommune	<input type="checkbox"/> Privat	8. Antall barn etter alder og oppholdstid (pedagogisk tilb. og fritidsordning)	Født år	6 år f. 1985	7 år f. 1984 (utsatt skolestart)	Sum barn			
	Fritidsordning	<input type="checkbox"/> Kommune	<input type="checkbox"/> Privat								
4. Pedagogisk tilbuds varighet	Timer pr. uke	Maneder i året			Total oppholdstid pr. uke pedagogisk tilbud og fritidsordning	6 - 15 timer					
5. Fritidsordningens varighet	Timer pr. uke	Maneder i året				16 - 20 timer					
6. Totalt antall 6-åringer i fritidsordningen				21 - 30 timer							
7. Opplysninger om fritidsordningen				31 - 40 timer							
								41 timer og mer			

9. Barn med særlige behov	1. Totalt antall barn som er tatt opp etter barnehagelovens § 10 (funksjonsh.)	10. Fremmedspråklige barn	Totalt antall fremmedspråklige barn		
	2. - av disse som får tildelt ekstra ressurser				
	3. Antall barn totalt som får tildelt ekstra ressurser		Antall fremmedspr. barn som får morsmålst.	6-25 timer pr. uke	
	4. Økning i personalet som følge av opptak av barn med særlige behov (antall årsverk)		26 t. eller mer pr. uke		

11. Er fritidsordningen åpen i skolens ferier og fridager?	12. Er fritidsordningen en del av skolefritidsordningen for 1. - 3. klasse?
<input type="checkbox"/> Ja <input type="checkbox"/> Nei	<input type="checkbox"/> Ja <input type="checkbox"/> Nei

13. Fordelingen av antall barn etter familiens månedlige betaling																		
Oppholdstid pr. uke	A. PEDAGOGISK TILBUD									B. PEDAGOGISK TILBUD OG FRITIDSORDNING								
	Fri-plass	kr 1-399	400-799	800-1199	1200-1599	1600-1999	2000-2499	2500-2999	3000 el.mer	Fri-plass	kr 1-399	400-799	800-1199	1200-1599	1600-1999	2000-2499	2500-2999	3000 el.mer
6 - 15 timer																		
16 - 20 timer																		
21 - 30 timer																		
31 - 40 timer																		
41 timer og mer																		

14. Opplysninger om stillinger og personale													
A. PEDAGOGISK TILBUD							B. FRITIDSORDNINGEN						
Stillingsbetegnelse	Antall årsverk	Antall personer				Stillingsbetegnelse	Antall årsverk	Antall personer					
		K	M	med førskolelærertid.	med allmennlærertid.			K	M	med førskolelærertid.	med allmennlærertid.		
Rektor/styrer						Rektor							
Leder av gruppen(e)						Daglig leder							
Assistent						Annen lønnet hjelp							
Morsmaltrener						Annen ulønnet hjelp							
Annen lønnet hjelp						Totalt							
Totalt						Antall sivilarbeidere							

Antall sivilarbeidere	Opplysningene er gitt av (navn og stilling)	Dato	Skolens rektor bekrefter med dette at opplysningene er korrekte
-----------------------	---	------	---

Årsmelding for tilbud til 6-åringer i skolen

Årsmelding fylles ut for hver skole som har et tilbud til 6-åringer (pedagogisk tilbud pluss eventuell fritidsordning). Tilbudene drives etter lov om barnehager, jfr. paragrafene 24 og 25 i forskrifter om pedagogiske tilbud for 6-åringer av 20.06.91. Årsmeldingen skal også fylles ut for tilbud som drives etter Kgl. res. av 11.08.89 gitt med hjemmel i lov om grunnskolen paragraf 7 nr. 9. Dette gjelder skoler i kommuner som tidligere deltok i forsøk med pedagogisk tilbud til 6-åringer med skolemodell («modell 2»), der kommunen etter søknad har fått tillatelse til fortsatt drift etter denne modellen. Skoler som har drevet etter disse modellene og fått tilskudd i 1991, vil i noen tilfelle også få tilsendt blankett Q-0008 (Årsmelding for barnehager) fordi de tidligere er registrert i barnehagestatistikken og foreløpig ikke er tatt ut av denne. Vi ber om at Q-0008 ikke nyttes av skolen for 1992.

Årsmeldingen skal fylles ut (helst med maskin) av skolens rektor eller styrer av tilbudet. Rektor skal med sin underskrift bekrefte at opplysningene som gis er i overensstemmelse med de faktiske forhold. Vanlige barnehager som har 6-åringer benytter fortsatt blankett Q-0008. Blanketten som består av 5 ark i ett sett, er selvkopierende. Det er viktig at den fylles ut nøyaktig. Skolen beholder sitt eksemplar (det nederste i settet) og sender alle de øvrige til kommunens barnehageadministrasjon.

Skolens bedriftsnummer er det samme nummeret som blir benyttet på statistikk skjemaene for grunnskolen.

1. Skolens navn.
2. Eierens navn. Her skrives også opplysninger om hvilken kommune og fylke skolen ligger i, skolens adresse og telefon.
3. Kryss av for eierform både for pedagogisk tilbud og eventuell fritidsordning.
4. Her føres det pedagogiske tilbudets varighet med hensyn til antall timer i uken og antall måneder i året.
5. Her føres fritidsordningens varighet med hensyn til antall timer i uken og antall måneder i året.
6. Her føres antall 6-åringer (og 7-åringer med utsatt skolestart jfr. lov om grunnskolen paragraf 13.2.) som deltar i fritidsordningen. Antall 6-åringer som *bare* deltar i det pedagogiske tilbudet skal *ikke* føres opp.

7. Opplysninger om fritidsordningen

Privat ordning hvor kommunen gir tilskudd med vilkår omfatter de private fritidsordningene hvor kommunen gir tilskudd mot f.eks. å godkjenne fritidsordningens budsjett, stå for opptak i fritidsordningen eller har stilt andre vilkår for tilskudd.

Privat ordning hvor kommunen gir tilskudd uten vilkår omfatter de private fritidsordningene hvor kommunen gir tilskudd uten at den stiller noen vilkår for tilskuddet.

Privat eller offentlig ordning uten kommunalt tilskudd omfatter de fritidsordningene som ikke mottar tilskudd fra kommunen utover stats-tilskuddet som overføres via kommunen.

8. Antall barn etter oppholdstid i pedagogisk tilbud og eventuell fritidsordning

Tabellen fylles ut ved å angi hvor mange 6-åringer (ev. 7-åringer med utsatt skolestart) som har en total oppholdstid på henholdsvis 6–15 timer, 16–20 timer pr. uke osv. (dvs. summen av pedagogisk tilbud og fritidsordning). Barnas oppholdstid er den tiden barnet er tildelt ved opptak og som foreldreavgiften er beregnet etter. Tallene i tabellen danner grunnlaget for beregning av statstilskuddet til driften og må fylles ut nøyaktig.

9. Barn med særlige behov

1. Her føres totalt antall funksjonshemmede barn som er tatt opp etter barnehagelovens paragraf 10. Dette gjelder alle typer funksjonshemming.
2. Her føres det antall barn som er tatt opp etter barnehagelovens paragraf 10 og som får tildelt ekstra ressurser, f.eks. i form av særskilte ansatte, fysioterapi, spesialpedagogisk hjelp, tekniske hjelpemidler e.l.

3. Her føres det totale antall barn som får tildelt *ekstra ressurser*. Dette gjelder både barn tatt opp etter barnehagelovens paragraf 10 og barn som ut fra andre kriterier er tildelt ekstra ressurser.
4. Her føres økningen i personalet pga. at det er tatt opp barn som trenger ekstra ressurser. Vi er her ute etter *antall årsverk*. Hvis det er ansatt ekstra personale uten at disse ansatte er «øremerket» for disse barna, oppgis likevel et *anslag* over hvor stor andel som kan knyttes til barna med særlig behov. Her må det brukes skjønn. OBS! Personale «øremerket» disse barna skal også føres opp under pkt. 14.

10. Fremmedspråklige barn

Her føres det antall barn som har et morsmål som er svært forskjellig fra det norske språket. Oppgi også antall barn som får morsmålstrening i det pedagogiske tilbudet og/eller fritidsordningen og hvordan de fordeler seg på gruppen 6–25 timer eller 26 timer eller mer pr. uke. Dette er grunnlaget for morsmålstrenertilskudd og må være korrekt utfyllt. OBS! Morsmålstrener skal føres opp under pkt. 14.

11 og 12. Kryss kun i en rute.

13. Fordelig av antall barn etter familiens månedlige betaling

Antall barn føres opp etter oppholdstid i timer pr. uke og størrelsen på foreldrebetalingen for en plass, eksklusiv kostpenger. Dette skal fylles ut både for A) *pedagogisk tilbud* og B) *sammenlagt for det pedagogiske tilbudet og fritidsordningen*. Det er viktig at begge kategorier fylles ut. Det er den faktiske betaling fra foreldrene som skal oppgis. *Friplass* er definert til å gjelde foreldre som er totalt fritatt fra å betale for plassen.

14. Opplysninger om stillinger og personale

Dette punktet skal gi en fullstendig oversikt over *alle* ansatte. Med et *årsverk* menes den tid en fulltidsansatt arbeider, dvs. 37 ½ timer pr. uke i 12 måneder. Personer som arbeider deltid eller en mindre del av året, regnes om til årsverk. En person som f.eks. arbeider 75 prosent av full stilling registreres som 0,75 årsverk. En som arbeider full uke 8 måneder i året registreres med

$$\frac{8}{12} \text{ årsverk} = 0,7 \text{ årsverk}$$

Merk forøvrig at det skal føres opp *totaltall* for hver stillingskategori. Det vil f.eks. si at 3 gruppeledere som hver arbeider 1 årsverk, registreres med 3 årsverk (1 årsverk x 3).

For pedagogisk personale i ordninger etter Kgl. res. legges skoleverkets arbeidstidsordning til grunn for årsverksberegningen.

Merk også at det er den tid det er *avtalt* at de ansatte skal arbeide, som registreres. Det vil si at for personer som har fravær på grunn av permisjon, sykdom e.l., oppgis den avtalte arbeidstid. Vikarer som erstatter disse tas ikke med.

Med antall personer menes det *reelle antall personer* som var ansatt i det pedagogiske tilbudet og/eller fritidsordningen 15. desember, både heltids- og deltidsansatte, fordelt på de forskjellige stillingskategorier og fordelt på kvinner og menn. Dersom personalet arbeider både i det pedagogiske tilbudet og i fritidsordningen føres antall personer opp der han/hun har den største delen av arbeidstiden. Det er viktig at det for *hver stillingskategori* oppgis antall personer med *for-skolelærerutdanning* eller *allmennlærerutdanning*.

I kolonnen *rektor/styrer* strykes den betegnelsen som ikke passer.

Med *annen lønnet hjelp* menes lærere, forskolelærere, spesialpedagoger og barnevernspedagoger som ikke er registrert under de andre stillingsbetegnelsene i dette punktet.

Tidligere utkommet på emne- området *Previously issued on the subject*

Daginstitutioner for barn

Nursery Schools and Day Nurseries

A	148	1963
A	162	1964
A	191	1965

Barneomsorg

Child Welfare Statistics

A	233	1966
A	265	1967
A	328	1968
A	372	1969
A	481	1970
A	547	1971
A	626	1972
A	703	1973
A	757	1974
A	843	1975
A	978	1976

Sosialstatistikk

Social Statistics

B	99	1977
B	130	1978
B	192	1979
B	264	1980
B	375	1981
B	447	1982
B	522	1983
B	615	1984

Barnehager og fritidshjem

Kindergartens and Leisure Time Centres

B	656	1985
B	722	1986
B	804	1987
B	854	1988
B	937	1989

Barnehager *Kindergartens*

B	975	1990
---	-----	------

Barnehager og tilbud til 6-åringer i skolen *Child Care Institutions and Educational Programmes for 6 Year Olds*

C	53	1991
---	----	------

Publikasjoner sendt ut fra Statistisk sentralbyrå etter 1. januar 1993.

Emneinndelt oversikt

Publications issued by Statistics Norway since 1 January 1993.

Survey arranged by subject matter

- 0. Generelle emner *General subject matters***
- Statistisk årbok 1993 *Statistical Yearbook*. 1993-495s. (NOS C 85) 95 kr
ISBN 82-537-3873-0 ISSN 0377-8908
- 1. Naturressurser og naturmiljø *Natural resources and environment***
- 10. Ressurs- og miljøregnskap *Resource and environment accounts***
- Anthropogenic Emissions of the Greenhouse Gases CO₂, CH₄ and N₂O in Norway A Documentation of Methods of Estimation, Activity Data and Emission Factors/Kristin Rypdal. 1993-65s. (RAPP 93/24) 90 kr
ISBN 82-537-3917-6 ISSN 0332-8422
- Energiforbruk til oppvarmingsformål i husholdningene/Runa Nesbakken og Steinar Strøm. 1993-41s. (RAPP 93/10) 75 kr
ISBN 82-537-3836-6 ISSN 0332-8422
- Muligheter for en bærekraftig utvikling Analyser av World Model/Olav Bjerkholt, Torgeir Johnsen og Knut Thonstad. 1993-64s. (RAPP 93/15) 90 kr
ISBN 82-537-3861-7 ISSN 0332-8422
- Naturressurser og miljø 1992 Nasjonalformuen, energi, luft, fiske og fangst, skog, jordbruk, avløpsrensaneanlegg, avfall Ressursregnskap og analyser. 1993-144s. (RAPP 93/1) 115 kr ISBN 82-537-3844-7
ISSN 0332-8422
- Natural Resources and the Environment 1992. 1993-154s. (RAPP 93/1A) 115 kr ISBN 82-537-3855-2 ISSN 0332-8422
- 12. Energi *Energy***
- The Evolution of Norwegian Energy Use from 1950 to 1991/Sarita Bartlett. 1993-142s. (RAPP 93/21) 100 kr ISBN 82-537-3890-0
ISSN 0332-8422
- 19. Andre ressurs- og miljøemner *Other subject matters related to resources and environment***
- Faktoretterspørsmål i transportproduserende sektor/Anne Brendemoen. 1993-49s. (RAPP 93/2) 75 kr ISBN 82-537-3814-5
ISSN 0332-8422
- 2. Sosiodemografiske emner *Socio-demographic subject matters***
- 20. Generelle sosiodemografiske emner *General sociodemographic subject matters***
- Sosialt utsyn 1993 *Social Survey*. 1993-455s. (SA nr. 1) 165 kr ISBN 82-537-3874-9
ISSN 0804-3221
- 21. Befolkning *Population***
- Befolkningsstatistikk 1993 Hefte I Endringstal for kommunar 1991-1993 *Population Statistics 1993 Volume I Population Changes in Municipalities*. 1993-55s. (NOS C 77) 65 kr
ISBN 82-537-3849-8 ISSN 0801-6682
- Befolkningsstatistikk 1993 Hefte II Folkemengd 1. januar *Population Statistics 1993 Volume II Population 1 January*. 1993-150s. (NOS C 90) 75 kr
ISBN 82-537-3880-3 ISSN 0801-6690
- Befolkningsstatistikk 1992 Hefte III Oversikt *Population Statistics Volume III Survey*. 1993-153s. (NOS C 58) 75 kr
ISBN 82-537-3795-5 ISSN 0801-6704
- Bofasthet, flytting og utdanningsnivå i kommunene Åtte årskull fulgt gjennom aldersfasen 15-35 år Del 1: Østlandet/Kjetil Sørli. 1993-174s. (RAPP 93/28) 115 kr
ISBN 82-537-3935-4 ISSN 0332-8422
- Bofasthet, flytting og utdanningsnivå i kommunene Åtte årskull fulgt gjennom aldersfasen 15-35 år Del 2: Sørlandet og Vestlandet/Kjetil Sørli. 1993-179s. (RAPP 93/29) 115 kr ISBN 82-537-3936-2
ISSN 0332-8422

- Bofasthet, flytting og utdanningsnivå i kommunene Åtte årskull fulgt gjennom aldersfasen 15-35 år Del 3: Trøndelag og Nord-Norge/Kjetil Sørli. 1993-165s. (RAPP 93/30) 115 kr ISBN 82-537-3937-0 ISSN 0332-8422
- Giftermål og barn - bedre sent enn aldri?/Svein Blom, Turid Noack og Lars Østby. 1993-167s. (SØS 81) 115 kr ISBN 82-537-3808-0 ISSN 0801-3845
- 22. Helseforhold og helsetjeneste *Health conditions and health services***
- Dødsårsaker 1991 *Causes of Death*. 1993-136s. (NOS C 79) 85 kr ISBN 82-537-3852-8 ISSN 0550-032X
- Helseinstitusjoner 1991 *Health Institutions*. 1993-100s. (NOS C 81) 75 kr ISBN 82-537-3860-9 ISSN 0333-3701
- Helsestatistikk 1991 *Health Statistics*. 1993-108s. (NOS C 74) 75 kr ISBN 82-537-3833-1 ISSN 0332-7906
- Klassifikasjon av sykdommer, skader og dødsårsaker Norsk utgave av ICD-9 Stikkordregister Opptrykk. 1993-153s. (NOS C 108) 150 kr ISBN 82-537-2350-4 ISSN 0333-1741
- Klassifikasjon av sykdommer, skader og dødsårsaker Norsk utgave av ICD-9 Systematisk del Opptrykk. 1993-310s. (NOS C 107) 210 kr ISBN 82-537-2966-9 ISSN 0333-1741
- Kommunehelsetjenesten 1991 *Municipal Health Service*. 1993-57s. (NOS C 66) 65 kr ISBN 82-537-3815-3 ISSN 0804-1458
- Kommunehelsetjenesten 1992 *Municipal Health Service*. 1993-58s. (NOS C 106) 65 kr ISBN 82-537-3930-3 ISSN 0804-1458
- 23. Utdanning og skolevesen *Education and educational institutions***
- Utdanningsstatistikk Videregående skoler 1. oktober 1990 *Educational Statistics Upper Secondary Schools 1 October 1990*. 1993-103s. (NOS C 47) 65 kr ISBN 82-537-3743-2 ISSN 0332-8031
- Utdanningsstatistikk Videregående skoler 1. oktober 1991 *Educational Statistics Upper Secondary Schools 1 October 1991*. 1993-105s. (NOS C 72) 75 kr ISBN 82-537-3828-5 ISSN 0332-8031
- 24. Kulturelle forhold, generell tidsbruk, ferie og fritid *Culture, time use, holidays and leisure***
- Mediebruk 1992/Odd Frank Vaage. 1993-38s. (RAPP 93/13) 75 kr ISBN 82-537-3854-4 ISSN 0332-8422
- 25. Sosiale forhold og sosialvesen *Social conditions and social services***
- Barnehager og tilbud til 6-åringer i skolen 1992 *Child Care Institutions and Educational Programmes for 6 Year Olds 1992* (NOS C 115) Under utgivelse
- Framskrivning av alders- og uføretrygd ved hjelp av mikrosimuleringsmodellen MOSART/Dennis Fredriksen og Gina Spurkland. 1993-58s. (RAPP 93/7) 90 kr ISBN 82-537-3945-1 ISSN 0332-8422
- Pleie- og omsorgstjenesten i kommunene 1989/Jon Holmøy. 1993-136s. (RAPP 93/3) 100 kr ISBN 82-537-3811-0 ISSN 0332-8422
- Sosialstatistikk 1991 *Social Statistics*. 1993-83s. (NOS C 64) 65 kr ISBN 82-537-3812-9 ISSN 0333-2055
- 26. Rettsforhold og rettsvesen *The law and legal institutions***
- Kriminalstatistikk 1991 *Criminal Statistics*. 1993-168s. (NOS C 73) 85 kr ISBN 82-537-3830-7 ISSN 0333-3914
- 3. Sosioøkonomiske emner *Socioeconomic subject matters***
- 31. Folketellinger *Population censuses***
- Folke- og bolig telling 1990 Dokumentasjon av de statistiske metodene/Magnar Lillegård. 1993-48s. (RAPP 93/4) 90 kr ISBN 82-537-3818-8 ISSN 0332-8422
- 32. Arbeidskraft *Labour***
- Arbeidsmarkedstatistikk 1992 *Labour Market Statistics*. 1993-203s. (NOS C 87) 85 kr ISBN 82-537-3872-2 ISSN 0078-1878

Den selvforsterkende arbeidsledigheten Om hystereseeffekter i arbeidsmarkedet/Knut Røed. 1993-95s. (RAPP 93/19) 90 kr ISBN 82-537-3870-6 ISSN 0332-8422

Lønn *Wages and salaries*

Lønnsstatistikk 1992 *Wage Statistics*. 1993-144s. (NOS C 100) 75 kr ISBN 82-537-3909-5 ISSN 0078-1916

Personlig inntekt og formue *Personal income and property*

Inntekts- og formuesstatistikk 1982, 1984-1990 *Income and Property Statistics*. 1993-244s. (NOS C 70) 105 kr ISBN 82-537-3825-0 ISSN 0802-5738

Inntektsulikhhet i Norge 1973-1990/Steinar Strøm, Tom Wennemo og Rolf Aaberge. 1993-99s. (RAPP 93/17) 100 kr ISBN 82-537-3867-6 ISSN 0332-8422

Inntektsulikhhet og inntektsmobilitet i Norge 1986-1990/Rolf Aaberge og Tom Wennemo. 1993-46s. (SØS 82) 90 kr ISBN 82-537-3911-7 ISSN 0801-3845

Personlig forbruk *Personal consumption*

Forbruksundersøkelse 1989-1991 *Survey of Consumer Expenditure*. 1993-157s. (NOS C 65) 85 kr ISBN 82-537-3813-7 ISSN 0546-6504

Næringsøkonomiske emner *Industrial subject matters*

Generelle næringsøkonomiske emner *General industrial subject matters*

Regnskapsstatistikk 1991 Industri og varehandel *Statistics of Accounts Manufacturing, Wholesale and Retail Trade*. 1993-147s. (NOS C 80) 75 kr ISBN 82-537-3853-6 ISSN 0802-684X

Jordbruk, skogbruk, jakt, fiske og fangst *Agriculture, forestry, hunting, fishing, sealing and whaling*

Fiske og oppdrett av laks mv. 1991 *Fishing and Rearing of Salmon etc.* 1993-84s. (NOS C 94) 65 kr ISBN 82-537-3886-2 ISSN 0801-8197

Fiskeristatistikk 1990-1991 *Fishery Statistics* (NOS C 93) Under utgivelse

Jaktstatistikk 1992 *Hunting Statistics*. 1993-55s. (NOS C 92) 65 kr ISBN 82-537-3883-8 ISSN 0550-0400

Jordbruksstatistikk 1991 *Agricultural Statistics*. 1993-164s. (NOS C 71) 85 kr ISBN 82-537-3827-7 ISSN 0078-1894

Jordbruksstatistikk 1992 *Agricultural Statistics*. 1993-167s. (NOS C 110) 85 kr ISBN 82-537-3939-7 ISSN 0078-1894

Resultatkontroll jordbruk 1992. 1993-79s. (RAPP 93/12) 90 kr ISBN 82-537-3835-8 ISSN 0332-8422

Skogavvirkning 1991/92 *Roundwood Cut*. 1993-61s. (NOS C 86) 65 kr ISBN 82-537-3871-4 ISSN 0800-3637

Skogstatistikk 1991 *Forestry Statistics*. 1993-107s. (NOS C 59) 75 kr ISBN 82-537-3796-3 ISSN 0468-8155

Skogstatistikk 1992 *Forestry Statistics*. (NOS C 113) Under utgivelse

Totalregnskap for fiske- og fangstnæringen 1987-1990. 1993-40s. (NOS C 99) 55 kr ISBN 82-537-3907-9 ISSN 0804-4058

42. Oljeutvinning, bergverk, industri og kraftforsyning *Oil extraction, mining and quarrying, manufacturing, electricity and gas supply*

Elektrisitetsstatistikk 1991 *Electricity Statistics*. 1993-95s. (NOS C 82) 65 kr ISBN 82-537-3862-5 ISSN 0333-3799

Energistatistikk 1992 *Energy Statistics*. 1993-88s. (NOS C 114) 65 kr ISBN 82-537-3943-5 ISSN 0333-371X

Industristatistikk 1991 *Næringstall Manufacturing Statistics 1991 Industrial Figures*. 1993-132s. (NOS C 89) 75 kr ISBN 82-537-3878 ISSN 0800-580X

Kraftkontrakter til alminnelig forsyning i 1992 Priser, kvantum og leveringsbetingelser/ Tom Langer Andersen, Ole Tom Djupskås og Tor Arnt Johnsen. 1993-42s. (RAPP 93/16) 75 kr ISBN 82-537-3864-1 ISSN 0332-8422

Olje- og gassvirksomhet 4. kvartal 1992 Statistikk og analyse *Oil and Gas Activity 4th Quarter 1992 Statistics and Analysis*. 1993-67s. (NOS C 76) 55 kr ISBN 82-537-3847-1 ISSN 0802-0477

- Olje- og gassvirksomhet 1. kvartal 1993
Statistikk og analyse *Oil and Gas Activity 1st Quarter 1993 Statistics and Analysis*.
1993-72s. (NOS C 88) 55 kr
ISBN 82-537-3877-3 ISSN 0802-0477
- Olje- og gassvirksomhet 2. kvartal 1993
Statistikk og analyse *Oil and Gas Activity 2nd Quarter 1993 Statistics and Analysis*.
1993-69s. (NOS C 101) 55 kr
ISBN 82-537-3913-3 ISSN 0802-0477
- Olje- og gassvirksomhet 3. kvartal 1993
Statistikk og analyse *Oil and Gas Activity 3rd Quarter 1993 Statistics and Analysis*.
1993-111s. (NOS C 109) 55 kr
ISBN 82-537-3938-9 ISSN 0802-0477
- 43. Bygge- og anleggsvirksomhet *Building and construction***
- Byggearealstatistikk 1992 *Building Statistics*.
1993-90s. (NOS C 78) 65 kr
ISBN 82-537-3850-1 ISSN 0550-7162
- Byggearealstatistikk 4. kvartal 1992.
1993-52s. (NOS C 75) 55 kr
ISBN 82-537-3846-3 ISSN 0550-7162
- Byggearealstatistikk 1. kvartal 1993.
1993-53s. (NOS C 98) 65 kr
ISBN 82-537-3904-4 ISSN 0550-7162
- Byggearealstatistikk 2. kvartal 1993.
1993-53s. (NOS C 102) 65 kr
ISBN 82-537-3916-8 ISSN 0550-7162
- Byggearealstatistikk 3. kvartal 1993.
1993-53s. (NOS C 112) 65 kr
ISBN 82-537-3940-0 ISSN 0550-7162
- Bygge- og anleggsstatistikk 1991 *Construction Statistics*. 1993-79s. (NOS C 95) 65 kr
ISBN 82-537-3887-0 ISSN 0550-029X
- 44. Utenrikshandel *External trade***
- Commodity List Edition in English of
Statistisk varefortegnelse for Utenrikshandelen
1993 *Supplement to Monthly Bulletin of
External Trade 1993 and External Trade
1993*. 1993-136s. (NOS C 69) 85 kr
ISBN 82-537-3824-2 ISSN 0333-2896
- Statistisk varefortegnelse for utenrikshandelen
1993 Tillegg til Månedstatistikk over
utenrikshandelen 1993 og Utenrikshandel
1993. 1993-180s. (NOS C 68) 85 kr
ISBN 82-537-3823-4 ISSN 0800-904X
- Utenrikshandel 1992 *External Trade*. 1993-
341s. (NOS C 97) 125 kr
ISBN 82-537-3891-9 ISSN 0802-9571
- 45. Varehandel *Internal trade***
- Varehandelsstatistikk 1990 *Wholesale and
Retail Trade Statistics*. 1993-73s.
(NOS C 84) 65 kr ISBN 82-537-3868-4
ISSN 0078-1959
- Varehandelsstatistikk 1991 *Wholesale and
Retail Trade Statistics*. 1993-72s.
(NOS C 103) 65 kr ISBN 82-537-3918-4
ISSN 0078-1959
- 46. Samferdsel og reiseliv *Transport,
communication and tourism***
- Reiselivsstatistikk 1991 *Statistics on Travel*.
1993-129s. (NOS C 63) 75 kr
ISBN 82-537-3810-2 ISSN 0333-208X
- Samferdselsstatistikk 1991 *Transport and
Communication Statistics*. 1993-176s.
(NOS C 67) 85 kr ISBN 82-537-3822-6
ISSN 0468-8147
- Samferdselsstatistikk 1992 *Transport and
Communication Statistics*. 1993-180s.
(NOS C 105) 85 kr ISBN 82-537-3920-6
ISSN 0468-8147
- Sjøfart 1992 *Maritime Statistics*. 1993-145s.
(NOS C 104) 75 kr ISBN 82-537-3919-2
ISSN 0800-9848
- Veitrafikkulykker 1992 *Road Traffic
Accidents*. 1993-107s. (NOS C 91) 75 kr
ISBN 82-537-3881-1 ISSN 0468-8198
- 47. Tjenesteyting *Services***
- Forretningsmessig tjenesteyting 1991 *Business
Services*. 1993-74s. (NOS C 96) 65 kr
ISBN 82-537-3888-9 ISSN 0800-4056

5. Samfunnsøkonomiske emner
General economic subject matters

50. Nasjonalregnskap og andre generelle samfunnsøkonomiske emner *National accounts and other general economic subject matters*

Effektive satser for næringsstøtte/Erling Holmøy, Torbjørn Hægeland, Øystein Olsen og Birger Strøm. 1993-178s. (RAPP 93/31) 115 kr ISBN 82-537-3947-8 ISSN 0332-8422

Fordelingsvirkninger av overføringene til barnefamilier Beregninger ved skattemodellen LOTTE/Thor Olav Thoresen. 1993-42s. (RAPP 93/26) 75 kr ISBN 82-537-3923-0 ISSN 0332-8422

Kryssløpsdata og kryssløpsanalyse 1970-1990/Nils Øyvind Mæhle. 1993-230s. (RAPP 92/26) 140 kr ISBN 82-537-3783-1 ISSN 0332-8422

Nasjonalregnskapsstatistikk 1991 *National Accounts Statistics*. 1993-345s. (NOS C 83) 125 kr ISBN 82-537-3866-8 ISSN 0550-0494

Norsk økonomi 1988-1991: Hvorfor steg arbeidsledigheten så mye?/Torbjørn Eika. 1993-38s. (RAPP 93/23) 75 kr ISBN 82-537-3912-5 ISSN 0332-8422

51. Offentlig forvaltning *Public administration*

Avskrivningsregler og leiepriser for kapital 1981-1992/Karl Ove Aarbu. 1993-50s. (RAPP 92/30) 75 kr ISBN 82-537-3807-2 ISSN 0332-8422

Historiske brukerpriser på realkapital/Erling Holmøy, Bodil M. Larsen og Haakon Vennemo. 1993-63s. (RAPP 93/9) 90 kr ISBN 82-537-3832-3 ISSN 0332-8422

Skatter og overføringer til private Historisk oversikt over satser mv. Årene 1975-1993. 1993-75s. (RAPP 93/25) 90 kr ISBN 82-537-3922-2 ISSN 0332-8422

59. Andre samfunnsøkonomiske emner *Other general economic subject matters*

Empirical Modelling of Exports of Manufactures: Norway 1962-1987/Kjersti Gro Lindquist. 1993-124s. (RAPP 93/18) 100 kr ISBN 82-537-3869-2 ISSN 0332-8422

Empirical Tests of the Formation of Expectations - A Survey of Methods and Results/Ingvild Svendsen. 1993-52s. (SØS 83) 75 kr ISBN 82-537-3948-6 ISSN 0801-3845

En økonometrisk analyse av lønnsdannelsen i Norge/Audun Langørgen. 1993-48s. (RAPP 93/5) 100 kr ISBN 82-537-3819-6 ISSN 0332-8422

Industriusselsetting og produksjonsteknologi i norske regioner/Klaus Mohn. 1993-59s. (RAPP 93/22) 90 kr ISBN 82-537-3910-9 ISSN 0332-8422

Kommunal ressursbruk og tjenesteyting Makromodellen MAKKO/Kyrre Aamdal. 1993-94s. (RAPP 93/14) 100 kr ISBN 82-537-3857-9 ISSN 0332-8422

Typehusholdsmodellen ODIN. 1993-34s. (RAPP 92/29) 75 kr ISBN 82-537-3797-1 ISSN 0332-8422

Vekst og produktivitet i Norge 1971-1990/Bodil M. Larsen. 1993-44s. (RAPP 93/11) 75 kr ISBN 82-537-3837-4 ISSN 0332-8422

6. Samfunnsorganisatoriske emner
Subject matters related to social organisation

62. Politiske emner *Politics*

Fylkestingsvalget 1991 *County Council Elections*. 1993-129s. (NOS C 60) 75 kr ISBN 82-537-3804-8 ISSN 0800-9856

Holdninger til norsk utviklingshjelp 1993/Odd Vaage. 1993-41s. (RAPP 93/27) 75 kr ISBN 82-537-3931-1 ISSN 0332-8422

Kommunestyrevalget 1991 *Municipal Council Elections*. 1993-155s. (NOS C 57) 85 kr ISBN 82-537-3793-9 ISSN 0332-8023

Utkommet i serien Standarder for norsk statistikk (SNS)
Issued in the series Standards for Norwegian Statistics (SNS)

- | | |
|--|---|
| <p>Nr. 1 Kontoplanen i nasjonalregnskapet. Ajourført mai 1989 <i>Accounting System of the National Accounts. Updated May 1989.</i> 1989-95s. 45 kr ISBN 82-537-2792-5</p> <p>" 2 Standard for næringsgruppering <i>Standard Industrial Classification.</i> 1983-49s. 35 kr ISBN 82-537-1891-8</p> <p>" 3 Standard for handelsområder Etter kommuneinndelingen pr. 1. januar 1989. 1989-39s. 35 kr ISBN 82-537-2806-9</p> <p>" 4 Standard for kommuneklassifisering <i>Standard Classification of Municipalities.</i> 1985-46s. 20 kr ISBN 82-537-2212-5</p> <p>" 5 Standard for inndeling etter sosioøkonomisk status <i>Standard Classification of Socioeconomic Status.</i> 1984-32s. 12 kr ISBN 82-537-2073-4</p> | <p>Nr. 6 Klassifikasjon av sykdommer, skader og dødsårsaker Norsk utgave av <i>International Classification of Diseases, Ninth Revision (ICD-9).</i></p> <p>Systematisk del. Revidert 1990. Optrykk 1993 i serien Norges offisielle statistikk. 1993-310s. 210 kr ISBN 82-537-2966-9</p> <p>Stikkordregister. Optrykk 1993 i serien Norges offisielle statistikk 1993-153s. 150 kr ISBN 82-537-2350-4</p> <p>" 7 Standard for utdanningsgruppering i offentlig norsk statistikk Revidert 1989 <i>Norwegia Standard Classification of Education Revised 1989.</i> 1989-161s. 60 kr ISBN 82-537-2793-3</p> <p>" 9 Internasjonal standard for varegruppering i statistikken over utenrikshandelen (SITC-Rev.3). 1989-96s. 55 kr ISBN 82-537-2741-0</p> |
|--|---|



Returadresse:
Statistisk sentralbyrå
Postboks 8131 Dep.
N-0033 Oslo

Publikasjonen kan bestilles fra:

Statistisk sentralbyrå
Salg- og abonnementservice
Postboks 8131 Dep.
N-0033 Oslo

Telefon: 22 86 49 64
22 86 48 87
Telefax: 22 86 49 76

eller:

Akademika - avdeling for
offentlige publikasjoner
Møllergt. 17
Postboks 8134 Dep.
N-0033 Oslo

Telefon: 22 11 67 70
Telefax: 22 42 05 51

ISBN 82-537-3953-2
ISSN 0803-4664

Pris kr 70,00



Statistisk sentralbyrå
Statistics Norway



9 788253 739533