



# Industristatistikk 1992

## Næringstall

Manufacturing Statistics 1992  
Industrial Figures

Statistics Norway

Statistisk sentralbyrå





## **Industristatistikk 1992**

Næringstall

## **Manufacturing Statistics 1992**

Industrial Figures

<b>Standardtegn i tabeller</b>	<b>Symbols in Tables</b>	<b>Symbol</b>
Oppgave mangler	Data not available	..
Tall kan ikke offentliggjøres	Not for publication	:
Null eller mindre enn 0,5 av den brukte enheten	Nil or less than 0.5 of unit employed	-
Foreløpige tall	Provisional or preliminary figure	*
Brudd i den loddrette serien	Break in the homogeneity of a vertical series	—
Rettet siden forrige utgave	Revised since the previous issue	r

ISBN 82-537-4020-4

ISSN 0800-580X

### **Emnegruppe**

42 Oljeutvinning, bergverk, industri og kraftforsyning

### **Emneord**

Bearbeidingsverdi

Investering

Lønnskostnader

Produksjonsverdi

Sysselsatte

Varelagre

Design: Enzo Finger Design

Trykk: Falch Hurtigtrykk

# Forord

Publikasjonen inneholder årlig statistikk for næringene oljeutvinning, bergverksdrift og industri. Statistikken gir bl.a. opplysninger om tallet på bedrifter, sysselsetting, produksjonsverdi, bearbeidingsverdi, lønnskostnader og investeringer, med fordelinger etter næring, konkurransetype, eierform, sysselsettingsgruppe, lønnskostnadsandel og fylke. Det er også med noen tabeller for produksjon av varer og forbruk av brensel, drivstoff og elektrisk kraft. Statistikken for 1992 er basert på et redusert datagrunnlag i forhold til året før, ved at størrelsesgrensene for bedrifter med omfattende rapportering til statistikken er hevet. For øvrig er statistikken i hovedsak utarbeidet på samme måte som for 1991.

Den årlige industristatistikken gir først og fremst detaljerte strukturtall for industrien. Dette krever både lang innsamlingstid og bearbeidingsstid. I tillegg til den årlige industristatistikken blir det utarbeidet en rekke måneds- og kvartalstall (månedlig produksjonsindeks, kvartalsvis investerings-, ordre- og lønnsstatistikk og konjunkturbarometer) som ved første gangs publisering i Ukens statistikk gir svært aktuelle opplysninger for industrien. Regnskapsstatistikk for industriforetak blir, som for tidligere år, offentliggjort i egen publikasjon.

Enkelte hovedtall for 1992 er publisert i Ukens statistikk nr. 51/52, 1993 (foreløpige tall) og nr. 20, 1994.

Ansvarlig seksjonsleder er Bjørn Bleskestad, Seksjon for industri og utenrikshandel.

Statistisk sentralbyrå,  
Oslo, 21. juni 1994

Svein Longva

---

Olav Ljones

# Preface

The publication contains annual statistics for oil extraction, mining and manufacturing. It gives information on the number of establishments, employment, value of production, value added, compensation of employees and capital formation etc., classified by industry group, competitive type, ownership, employment group, share of compensation of employees and county. Also some tables for commodities produced and fuel and electricity consumed are included. The statistics for 1992 are based on a reduced data set compared to the previous year, as the size limits for establishments reporting extensive data to the statistics have been raised. Otherwise the statistics appear in approximately the same form as for 1991.

The main purpose of the annual manufacturing statistics is to give detailed structural figures. This requires a long time of both collection and preparation. In addition to the annual manufacturing statistics Statistics Norway also produces monthly and quarterly statistics (monthly index of industrial production, quarterly statistics of investments, orders and wages and also business tendency surveys), which give current figures for the industry, first published in the Weekly Bulletin of Statistics. Statistics of accounts for enterprises in mining and manufacturing are as for previous years presented in a separate publication.

Some principal figures for the year 1992 have been published in the Weekly Bulletin of Statistics no. 51/52, 1993 (preliminary figures) and no. 20, 1994.

Responsible head of division is Bjørn Bleskestad, Division for Manufacturing and External Trade Statistics.

Statistics Norway,  
Oslo 21 June 1994

Svein Longva

---

Olav Ljones

# Innhold

---

<b>Tabellregister</b> .....	7
<hr/>	
<b>Tekstdel</b>	
Årlig industristatistikk .....	9
1. Omfang .....	9
2. Bedriftsdefinisjoner .....	9
3. Næringsgrupperingen .....	10
4. Kjennemerker .....	10
5. Merknader til statistikken .....	14
6. Noen hovedresultater .....	15
<hr/>	
<b>Tekst på engelsk</b> .....	21
<hr/>	
<b>Tabelldel</b> .....	28
<hr/>	
<b>Vedlegg</b>	
1. Næringsgruppering på engelsk .....	111
2. Skjema for 1992 .....	115
<hr/>	
<b>Utkomne publikasjoner</b>	
Tidligere utkommet på emneområdet .....	121
Publikasjoner sendt ut fra Statistisk sentralbyrå etter 1. juli 1993. Emneinndelt oversikt .....	122
Utkommet i serien Standarder for norsk statistikk (SNS) .....	127

---

# Contents

<b>Index of tables</b> .....	8
<b>Text</b>	
Annual manufacturing statistics .....	21
1. Coverage .....	21
2. Definition of establishment .....	21
3. Activity classification .....	22
4. Characteristics .....	22
5. Comments to the statistics .....	25
6. Some main results .....	26
<b>Tables</b> .....	28
<b>Annexes</b>	
1. The activity classification in English .....	111
2. Questionnaire for 1992 .....	115
<b>Publications</b>	
Previously issued on the subject .....	121
Publications issued by Statistics Norway since 1 July 1993 .....	122
Issued in the series Standards for Norwegian Statistics (SNS) .....	127

# Tabellregister

## Tilbakegående tall. Hele landet

<b>Alle bedrifter</b>	
1. Hovedtall for alle bedrifter i oljeutvinning, bergverksdrift og industri. 1972-1992 . . . . .	28
2. Hovedtall for alle bedrifter, etter næring. 1980-1992 . . . . .	29
3. Sysselsatte i alle bedrifter, etter næringshovedgruppe. 1975-1992 . . . . .	30
4. Hovedtall for alle bedrifter, etter næringshovedgruppe. 1988-1992 . . . . .	32
<b>Store bedrifter</b>	
5. Hovedtall for store bedrifter, etter næringshovedgruppe. 1988-1992 . . . . .	37
6. Nøkkeltall for store bedrifter i ulike næringsområder. 1988-1992 . . . . .	42
7. Sysselsatte i store bedrifter, etter lønnskostnadsandel og konkurransetype. 1983-1992 . . . . .	44
<b>Annen statistikk</b>	
8. Produksjonsindeks. 1988-1993. 1990 = 100 . . . . .	45
9. Bruttonasjonalprodukt etter nasjonalregnskapssektor. Prosentvis fordeling 1975, 1980, 1985, 1990, 1991. Mill. kr. 1987-1991 . . . . .	46
10. Bruttonasjonalprodukt pr. utførte timeverk i ulike nasjonalregnskapssektorer. Volumindeks. 1981-1991. 1990 = 100 . . . . .	48
11. Forsknings- og utviklingsutgifter, etter bransje. Mill. kr. 1987, 1989, 1991 . . . . .	49

## Tall for siste år. Hele landet

12. Hovedtall for oljeutvinning, bergverksdrift og industri. 1992 . . . . .	50
<b>Alle bedrifter og foretak</b>	
13. Hovedtall for alle bedrifter, etter næringshovedgruppe. 1992 . . . . .	51
14. Hovedtall for alle bedrifter, etter næringsområde og eierform. 1992 . . . . .	52
15. Hovedtall for alle bedrifter, etter næringsområde og sysselsettingsgruppe. 1992 . . . . .	54
16. Hovedtall for alle bedrifter, etter konkurransetype og sysselsettingsgruppe. 1992 . . . . .	56
17. Foretak etter sysselsettingsgruppe og næringshovedgruppe. 1992 . . . . .	57
18. Alle bedrifter etter sysselsettingsgruppe og næringsundergruppe. 1992 . . . . .	58
19. Sysselsatte i alle bedrifter, etter sysselsettingsgruppe og næringsundergruppe. 1992 . . . . .	64
<b>Store bedrifter</b>	
20. Hovedtall for store bedrifter, etter næringsundergruppe. 1992 . . . . .	70
21. Nøkkeltall for store bedrifter i ulike næringsundergrupper. 1992 . . . . .	76
22. Hovedtall for store bedrifter, etter næringsområde og lønnskostnadsandel. 1992 . . . . .	82
23. Hovedtall for store bedrifter, etter konkurransetype og lønnskostnadsandel. 1992 . . . . .	84
24. Sysselsatte og utførte timeverk i store bedrifter, etter næringshovedgruppe. 1992 . . . . .	85
25. Lønnskostnader i store bedrifter, etter næringshovedgruppe. 1992 . . . . .	86
26. Bruttoproduksjonsverdi, vareinnsats, bearbeidingsverdi, avgifter og tilskudd for store bedrifter, etter næringshovedgruppe. Mill. kr. 1992 . . . . .	87
27. Bruttoinvestering i store bedrifter, etter næringshovedgruppe. Mill. kr. 1992 . . . . .	88
28. Brannforsikringsverdi i store bedrifter, etter næringshovedgruppe. 1992 . . . . .	89
29. Varelager i store bedrifter, etter næringshovedgruppe. Mill. kr. 1992 . . . . .	90
30. Hovedtall for store bedrifter, etter næringsområde og eiergruppe. 1990 . . . . .	91

## Fylkestall

31. Sysselsatte i alle bedrifter. Fylke. 1983-1992 . . . . .	93
32. Hovedtall for alle bedrifter. Fylke. 1992 . . . . .	94
33. Hovedtall for store bedrifter, etter næringshovedgruppe. Fylke. 1992 . . . . .	95

## Varetall

34. Produksjon av utvalgte varer i store bedrifter. 1988-1993 . . . . .	105
35. Forbruk av brensel, drivstoff og elektrisk kraft i store bedrifter, etter næringshovedgruppe. 1991 . . . . .	106
36. Produksjon av utvalgte varer i store bedrifter. 1991 . . . . .	108



# Index of tables

## Retrospective figures. The whole country

### All establishments

1. Principal figures for all establishments in oil extraction, mining, quarrying and manufacturing. 1972-1992 . . . . .	28
2. Principal figures for all establishments, by industry major division. 1980-1992 . . . . .	29
3. Persons engaged in all establishments, by industry major group. 1975-1992 . . . . .	30
4. Principal figures for all establishments, by industry major group. 1988-1992 . . . . .	32

### Large establishments

5. Principal figures for large establishments, by industry major group. 1988-1992 . . . . .	37
6. Some principal measures for large establishments in different industry divisions. 1988-1992 . . . . .	42
7. Persons engaged in large establishments, by share of compensation of employees and competitive type. 1983-1992 . . . . .	44

### Other statistics

8. Index of industrial production. 1988-1993. 1990 = 100 . . . . .	45
9. Gross domestic product by kind of economic activity. Percentages 1975, 1980, 1985, 1990, 1991. Million kroner 1987-1991 . . . . .	46
10. Gross domestic product per man-hours worked for different kinds of economic activity. Volume index. 1981-1991. 1990 = 100 . . . . .	48
11. Research and development expenditure, by activity group. Million kroner. 1987, 1989, 1991 . . . . .	49

## Figures for the last year. The whole country

12. Principal figures for oil extraction, mining, quarrying and manufacturing. 1992 . . . . .	50
---	----

### All establishments and enterprises

13. Principal figures for all establishments, by industry major group. 1992 . . . . .	51
14. Principal figures for all establishments, by industry division and type of ownership. 1992 . . . . .	52
15. Principal figures for all establishments, by industry division and employment group. 1992 . . . . .	54
16. Principal figures for all establishments, by competitive type and employment group. 1992 . . . . .	56
17. Enterprises by employment group and industry major group. 1992 . . . . .	57
18. All establishments by employment group and industry subgroup. 1992 . . . . .	58
19. Persons engaged in all establishments, by employment group and industry subgroup. 1992 . . . . .	64

### Large establishments

20. Principal figures for large establishments, by industry subgroup. 1992 . . . . .	70
21. Some principal measures for large establishments in different industry subgroups. 1992 . . . . .	76
22. Principal figures for large establishments, by industry division and share of compensation of employees. 1992 . . . . .	82
23. Principal figures for large establishments, by competitive type and share of compensation of employees. 1992 . . . . .	84
24. Persons engaged and man-hours worked in large establishments, by industry major group. 1992 . . . . .	85
25. Compensation of employees in large establishments, by industry major group. 1992 . . . . .	86
26. Gross value of production, cost of goods and services consumed, value added, indirect taxes and subsidies for large establishments, by industry major group. Million kroner. 1992 . . . . .	87
27. Gross fixed capital formation in large establishments, by industry major group. Million kroner. 1992 . . . . .	88
28. Value of fire insurance in large establishments, by industry major group. 1992 . . . . .	89
29. Stocks in large establishments, by industry major group. Million kroner. 1992 . . . . .	90
30. Principal figures for large establishments, by industry division and owner group. 1990 . . . . .	91

## Figures by county

31. Persons engaged in all establishments. County. 1983-1992 . . . . .	93
32. Principal figures for all establishments. County. 1992 . . . . .	94
33. Principal figures for large establishments, by industry major group. County. 1992 . . . . .	95

## Commodity figures

34. Production of selected commodities in large establishments. 1988-1993 . . . . .	105
35. Consumption of fuel and electricity in large establishments, by industry major group. 1991 . . . . .	106
36. Production of selected commodities in large establishments. 1991 . . . . .	108

# Årlig industristatistikk

## 1. Omfang

Industristatistikken omfatter næringene oljeutvinning, bergverksdrift og industri slik disse næringene er definert i Standard for næringsgruppering. Enmannsbedrifter (enkeltmanns-firmaer hvor eieren arbeider alene) og en del andre små bedrifter er holdt utenfor den årlige industristatistikken. Fra 1989-årgangen er bedrifter med sysselsetting mindre enn 1/2 årsverk holdt utenom, mens en tidligere unnløst å ta med bedrifter med omsetning under 50 000 kroner.

Statistisk sentralbyrå henter for hvert år inn et omfattende sett av oppgaver fra alle bedrifter som er definert som store året før, (jf. avsnitt 2, Bedriftsdefinisjoner). Fra de resterende bedriftene hentes det årlig inn enkle oppgaver over sysselsetting og omsetning mv. På dette grunnlag er det beregnet totaltall for alle bedrifter som er med i statistikken.

Til hjelp ved innhenting av industristatistikken brukes Det sentrale bedrifts- og foretaksregister i SSB. Det vesentligste av tilganger til Bedrifts- og foretaksregisteret får SSB fra Skattedirektoratets merverdiavgiftsmanntall (Momsregisteret) og arbeidsgiverregisteret til Rikstrygdeverket. Nye arbeidsgivere plikter å gi melding til trygdekantorene for registrering i Rikstrygdeverkets arbeidsgiverregister, og all virksomhet som faller inn under merverdiavgiftsloven, skal meldes til fylkesskattekontorene for registrering i Momsregisteret. Med få unntak er alle bedrifter registreringspliktige til Momsregisteret når årlig omsetning overstiger 30 000 kroner.

## 2. Bedriftsdefinisjoner

**Bedrift.** I Standard for næringsgruppering er bedrift definert som en lokalt avgrenset funksjonell enhet hvor det hovedsakelig drives aktiviteter som faller innenfor en bestemt næringsgruppe. Dette bedriftsbegrepet, som nyttes i industristatistikken, er i samsvar med definisjonen av "establishment" i International Standard Industrial Classification of all Economic Activities (ISIC), som er utarbeidet og anbefalt av FN's økonomiske og sosiale råd.

For oljeutvinning er det nyttet et spesielt bedriftsbegrep. Her er hver enkelt gruppe av oljeselskaper som har særskilt utvinningstillatelse på norsk kontinentalsokkel, regnet som egen bedrift.

**Foretak** er den institusjonelle enheten som omfatter all virksomhet som drives av samme eier. Det er brukt følgende retningslinjer for å dele et foretaks virksomhet opp i bedrifter:

- virksomheter som drives i forskjellige kommuner, regnes som særskilte bedrifter.
- virksomheter som hører til forskjellig næringsgruppe (4-sifret), regnes som særskilte bedrifter selv om virksomhetene ligger på samme sted. Hver av virksomhetene skal sysselsette minst tre personer.

I praksis har en også måttet gjøre enkelte tillempinger til disse retningslinjene. Slakteri/pølsemakeri som et foretak driver sammen med kjøttvareutsalg på samme sted, er således regnet til en og samme bedriftsenhet. Videre er bakeri og bakervareutsalg som ligger på samme sted, gruppert som en bedriftsenhet når foretaket ikke har andre detaljutsalg.

**Store og små bedrifter.** Som store bedrifter er fra 1992-årgangen normalt regnet bedrifter med minst 10 sysselsatte i gjennomsnitt for oppgaveåret, mens grensen for tidligere år i regelen var minst 5 sysselsatte. Andre bedrifter er regnet som små.

**Hjelpeavdelinger.** Av hensyn til den geografiske gruppering av sysselsettingen er lokalt atskilte hovedkontorer, avdelingskontorer, salgskontorer, lageravdelinger o.l. skilt ut som egne enheter. Enhetene kalles hjelpeavdelinger, men regnes ikke som egne bedrifter i statistikken. Hjelpeavdelingene skal gi oppgaver over sysselsetting, lønnskostnader, driftskostnader, investeringer, brannforsikringsverdi mv. Hjelpeavdeling blir gruppert i samme næringsgruppe som den bedriften innen foretaket eller konsernet den i hovedsak yter tjenester til. Yter avdelingen tjenester til flere bedrifter med ulik næringsgruppe, kan det opprettes flere hjelpeavdelinger innenfor et lokalt avgrenset område. Verdien av tjenestene fra hjelpeavdelingen (produksjonsverdien) blir satt lik avdelingens lønnskostnader og vareinnsats. Disse tjenesteleveransene inngår som vareinnsats i den motakende produksjonsbedriften (intern leveranse). I statistikken for 1992 er det med oppgaver for nærmere 900 hjelpeavdelinger med 24 000 sysselsatte. Av disse er ca. 40 avdelinger med 11 000 sysselsatte knyttet til oljeutvinning.

**Investeringsbedrifter.** For å få en så fullstendig oversikt som mulig over investeringene, hentes det inn investeringsoppgaver for større bergverks- og industribedrifter som er under bygging, men som ikke er kommet i drift i statistikkåret. Tilsvarende hentes det inn oppgaver fra alle grupper i olje-

utvinning som driver leting og utbygging. Disse bedriftene regnes ikke med i bedriftstallet.

### 3. Næringsgrupperingen

**Næringsgrupperingen** er i samsvar med Standard for næringsgruppering (SN), som er utarbeidet på grunnlag av International Standard Industrial Classification of all Economic Activities (ISIC). Hovedprinsippene som har vært fulgt i ISIC, er inndeling etter hva slags varer eller tjenester som produseres; ikke inndeling etter produksjonsmetoden.

Standarden er utformet som et femsifret pyramidisk grupperingssystem hvor hvert siffer angir et grupperingsnivå. De fem grupperingsnivåene er gitt følgende betegnelser:

Næring	1-sifret kode
Næringsområde	2-sifret kode
Næringshovedgruppe	3-sifret kode
Næringsgruppe	4-sifret kode
Næringsundergruppe	5-sifret kode

Betegnelsene bransje og gruppe brukes som alminnelig gruppebetegnelse uavhengig av grupperingsnivå.

Bedrifter (foretak) som driver virksomhet som faller i flere næringsgrupper, er prinsipielt gruppert etter den virksomhet som gir størst tilskudd til bedriftens (foretakets) samlede bearbeidingsverdi.

I tabellene i denne publikasjonen er bedriftene bare delvis gruppert etter den mest detaljerte næringsinndelingen. I de fleste tabeller er det nytt grovere næringsinndelinger. (Noen næringsgrupper og -hovedgrupper er ikke ytterligere oppdelt i Standard for næringsgruppering.)

**Konkurransetype.** Næringsenes gruppering etter konkurransetype er i samsvar med den gruppering som er brukt i nasjonalregnskapet. En liste over de enkelte næringer med angivelse av konkurranse-type er gitt i vedlegg 1.

### 4. Kjennemerker

**Generelt.** Det foretas fullstendig telling både for store og små bedrifter. For store bedrifter er det to skjema varianter. De større bedriftene må fylle ut relativt omfattende skjemaer, mens mellomstore og mindre bedrifter får enklere skjemaer. For de små bedriftene hentes det bare inn enkle oppgaver over

sysselsetting og omsetning mv. Oppgavene fra de små bedriftene er nyttet som grunnlag for å beregne et fullstendig datasett for disse bedriftene på lik linje med de store bedriftene. Et eksempel på skjema for de større bedriftene er gjengitt som vedlegg.

**Eierform.** Bedriftene er gruppert etter foretakets eierform som er bestemt etter det formelt juridiske ansvarsforhold for foretakets forpliktelser. Det er skilt mellom følgende grupper:

*Enkeltmannsfirma*, dvs. foretak med bare én eier og hvor denne er økonomisk ansvarlig med hele sin formue for foretakets økonomiske forpliktelser.

*Ansvarlig selskap*, dvs. foretak med to eller flere eiere, som alle hefter med hele sin formue for foretakets forpliktelser.

*Kommandittselskap*, dvs. foretak hvor én eller flere eiere er ansvarlig for foretakets forpliktelser med hele sin formue, mens andre bare hefter med et begrenset (fast) beløp.

*Aksjeselskap*, dvs. foretak hvor eiernes ansvar er begrenset til innskutt aksjekapital.

*Andelslag*, dvs. foretak hvor eiernes ansvar er begrenset til innskutt andelsbeløp.

*Annen eierform.* Med annen eierform menes her institusjoner, foreninger og andre foretakstyper som ikke er nevnt foran.

**Eiergruppe.** Det er skilt mellom private og offentlige bedrifter. Som offentlige bedrifter er regnet statseide bedrifter, kombinerte offentlig og privat eide bedrifter med minst 50 prosent statskapital, kommunale og fylkeskommunale bedrifter. Andre bedrifter er regnet som private.

Det er også spesifisert tall for bedrifter i selskaper med minst 20 prosent utenlandskeid aksjekapital.

Oppgavene for eiergruppene bygger på opplysninger i SSBs finansstatistikk.

**Beliggenheten** til bedriftene er i samsvar med kommuneinndelingen pr. 1. januar 1992.

**Sysselsetting.** Tallene omfatter alle som arbeider i bedriftene. Midlertidig fraværende på grunn av sykdom, ferie, arbeidskonflikt o.a. er med, mens fraværende på grunn av førstegangs militærtjeneste og permitterte pga. driftsinnskrenkninger er holdt utenfor. Sysselsettingstallene gjelder gjennomsnittlig sysselsetting i året.

I personlig firma og ansvarlig selskap er bare eiere som daglig arbeider i bedriften, tatt med. Eiere omfatter også familiemedlemmer uten fast lønn, som regelmessig arbeider i bedriften. I aksje- og andelsselskap er medeiere som arbeider i bedriften, regnet som ansatte.

Som ansatte er også tatt med bedriftsledere, ansatte styremedlemmer, transportarbeidere, visergutter og -piker, avisbud, vaktmestere og vaskehjelp. Hjemmearbeidere er imidlertid holdt utenom.

For foretak med flere bedrifter er oppgaver over sysselsetting fordelt skjønnsmessig på de enkelte bedrifter, dersom denne fordelingen ikke er oppgitt på skjemaene.

Også timeverkstall er til dels fordelt skjønnsmessig på bedriftene.

**Bruttoproduksjonsverdi.** Bruttoproduksjonsverdi (unntatt merverdiavgift) er definert som summen av:

- (1) Produksjon for egen regning
- (2) Reparasjonsarbeid utført for kunder
- (3) Montering eller installasjon hos andre av egne produkter eller innkjøpte ferdigvarer
- (4) Leiearbeid utført for andre
- (5) Annet arbeid utført i året
- (6) Investeringsarbeid utført av bedriftens egne ansatte
- (7) Reparasjonsarbeid utført av bedriftens egne ansatte
- (8) Leieinntekter
- (9) Bruttofortjeneste på salg av handelsvarer

(1) *Produksjon for egen regning* omfatter varer som bedriften har produsert i året for salg eller levering til andre bedrifter i eget foretak, uansett om varene er solgt, lagt på lager eller fremdeles er under arbeid. Varer leieprodusert i andre bedrifter er også medregnet.

Salgsverdien av ferdigproduserte varer er oppgitt etter prisene på produksjonsstedet (ab fabrikk), medregnet verdi av emballasje og transport med bedriftens eget mannskap og materiell, men unntatt andre utgifter til transport, spedisjon, assurance mv. Verdien av lagerendring av varer i arbeid er vurdert til selvkost. Utgående merverdiavgift er ikke med i salgsverdien, mens andre avgifter som bedriftene betaler til det offentlige, er medregnet.

For produkter som leveres til andre bedrifter i eget foretak, er det så vidt mulig nyttset markedspriser. Dersom disse ikke er kjent for foretaket (for varer

som ikke selges eller kjøpes av foretaket), er leveransene mellom industribedrifter vurdert til selvkost pluss normalfortjeneste og for leveranser mellom industribedrift og utsalg til salgsverdi med fradrag for brutto handelsavanse. Produksjon av raffinerte oljeprodukter (ab raffineri) er vurdert til verdensmarkedspriser.

For enkelte industrigrupper er det gjort unntak fra den generelle regel om at produksjon for egen regning skal omfatte egne produkter som er framstilt for salg. Slakterier og pølsemakerier skal således oppgi samlet salg av kjøtt og kjøttvarer, unntatt innkjøpte ferdigvarer som pølser, pålegg mv.

I gruppen forlag o.l. er annonseinntekter tatt med under produksjon for egen regning. I grafisk industri oppgis verdi av utført arbeid som produksjon for egen regning.

(2) *Reparasjonsarbeid utført for kunder* omfatter også reparasjonsarbeid utført for andre bedrifter i eget foretak. Verdien av utført reparasjonsarbeid omfatter opptjent godtgjørelse for slikt arbeid utført etter oppdrag for kunder. Betaling for materialer som bedriften har holdt, er også tatt med. Utgifter til reparasjonsarbeid på bedriftens egne bygninger, maskiner o.l. er ikke medregnet.

(3) *Montering eller installasjon hos andre av egne produkter eller innkjøpte ferdigvarer* omfatter opptjent verdi av ferdig utført arbeid i året, medregnet deler og materialer som bedriften holder.

(4) *Leiearbeid utført for andre* omfatter de beløp bedriftene har mottatt i året for bearbeiding av råvarer som kundene holder. Verdien av eventuelle materialer som bedriftene holder, er tatt med.

(5) *Annet arbeid utført i året* omfatter provisjonsinntekter, godtgjørelse for konsulentarbeid, knowhow, salg fra egne kantiner, inntekt av fraktjenester utført for andre osv. Patent- og lisensinntekter, renter og dividender o.l. finansielle inntekter, er ikke tatt med.

(6) *Investeringsarbeid utført av bedriftens egne ansatte* omfatter verdi av bygge- og anleggsarbeid på egne bygg og anlegg utført i året, samt verdi av maskiner og utstyr produsert til eget bruk i året. Reparasjons- og vedlikeholdsarbeid er ikke tatt med. De oppgitte beløp inneholder lønnskostnader til egne ansatte og verdien av materialer, medregnet investeringsavgifter, som bedriften holder. Egen produksjon av varige driftsmidler som leies ut, er ikke tatt med.

(7) *Reparasjonsarbeid utført av bedriftens egne ansatte* omfatter verdi av reparasjons- og vedlikeholdsarbeid på egne bygninger, anlegg, maskiner og andre varige driftsmidler utført i året med bedriftens egne ansatte. Beløpene inneholder lønnskostnader til egne ansatte og verdi av materialer og deler som bedriften holder.

(8) *Leieinntekter* omfatter bruttoinntekt ved utleie av bygninger og anlegg, maskiner, transportmidler og andre varige driftsmidler.

(9) *Bruttofortjeneste på salg av handelsvarer*. I tillegg til vanlig industriproduksjon kjøper en del industribedrifter inn varer som de selger videre uten noen bearbeiding i bedriften. I motsetning til produkter framstilt i bedriften, råvarer brukt til vareproduksjon o.l., blir slike varer kalt for handelsvarer. Bruttofortjeneste på salg av handelsvarer er definert som salg – forbruk (inntakskost) av varene. Merverdiavgift er ikke med i tallene. Når omsetningen av handelsvarer er av relativt stort omfang, blir virksomheten skilt ut som en egen bedrift og gruppert under varehandel.

**Vareinnsats.** Vareinnsats (unntatt merverdiavgift) er definert som summen av:

- (1) Råvarer, halvfabrikata og hjelpestoffer som blir brukt direkte i forbindelse med produksjonsprosessen
- (2) Brensel, drivstoffer og elektrisk kraft
- (3) Emballasje og råvarer til produksjon av emballasje til eget bruk
- (4) Andre varer brukt i året
- (5) Reparasjonsarbeid utført av andre
- (6) Leiearbeid utført av andre
- (7) Leiekostnader
- (8) Andre produksjonskostnader
- (9) Reparasjonsarbeid utført av bedriftens egne ansatte

(1) *Råvarer, halvfabrikata og hjelpestoffer.* Her er tatt med råvarer og hjelpestoffer som er brukt i bedriften eller som er levert til andre for leiebearbeiding, også mellomprodukter som er mottatt fra andre bedrifter i foretaket. Råvarer mv. som er mottatt fra andre for leiebearbeiding, skal ikke være med.

Hjelpestoffer er alle varer som brukes i produksjonen, men som vanligvis ikke regnes som råvarer, brensel eller emballasje. Varer som er tatt med under hjelpestoffer, er sprengstoff, smøreolje og smørefett, pussemidler, verktøy, apparater mv. som er tatt i bruk i året og som normalt ikke varer mer enn et år. Driftsmateriell som vaske- og rengjøringsmidler, toalettartikler o.l. vedlikeholdsrekvisita, tas ikke med her.

Verdien av råvareforbruket er vurdert etter priser på produksjonstidspunktet. Inngående merverdiavgift er ikke regnet med i beløpene. Avgifter som bedriften betaler til offentlige myndigheter, er ikke med, med mindre det er knyttet en form for motytelse til avgiften slik som tilfellet f.eks. er med vannavgift, renovasjonsavgift etc. Tilskudd som bedriften mottar i tilknytning til forbruk av råvarer og hjelpestoffer, er medregnet, dvs. ikke trukket fra verdien fakturert fra leverandør.

Utgifter til inntransport - unntatt transport med eget mannskap og materiell - til assurance, ilandbringelse, spedisjon vedrørende innkjøpet, toll o.l., er tatt med.

(2) *Brensel, drivstoffer og elektrisk kraft.* Brensel og elektrisk kraft til oppvarming mv. av boliger for ansatte, er ikke tatt med. Forbruket av brensel, drivstoffer og elektrisk kraft er oppgitt til innkjøpsverdi.

(3) *Emballasje og råvarer til produksjon av emballasje til eget bruk.* All emballasje er oppgitt til innkjøpsverdi. Som forbruk av ferdig emballasje regnes også emballasje produsert av andre bedrifter i eget foretak, og verdien er oppgitt etter interne avregningspriser, eventuelt etter markedspriser. Råvarer til emballasjeproduksjon er bare tatt med i de tilfeller bedriften både produserer og forbruker emballasjen.

(4) *Andre varer brukt i året* omfatter driftsmateriell, materialer til egne reparasjonsarbeider, kontormateriell, matvarer til egne kantiner og verneutstyr. Dessuten er materialer brukt til egne investeringsarbeider tatt med her, og verdien er gitt medregnet investeringsavgift.

(5) *Reparasjonsarbeid utført av andre.* Reparasjonsarbeid omfatter reparasjon av bygninger, anlegg, maskiner, transportmidler og andre varige driftsmidler som bedriften eier eller disponerer.

(6) *Leiearbeid utført av andre.* Med leiearbeid forstås bearbeiding av råmaterialer som oppgavegiveren holder. Godtgjørelse til andre bedrifter for spesialarbeid utført på produkter framstilt av oppgavegiveren, er også tatt med her. Verdien omfatter påløpt godtgjørelse til andre bedrifter og hjemmearbeidere, som ikke er ansatt i bedriften, for bearbeiding av råvarer som bedriften holder.

(7) *Leiekostnader* omfatter utgifter til leie av bygninger, anlegg, maskiner, transportmidler og andre varige driftsmidler. Med utgifter til leie av bygninger og anlegg menes også husleie, bortsett fra den del som gjelder leie av bolighus.

(8) *Andre produksjonskostnader* omfatter reklame, telefon, porto, representasjon, diett- og kostgodtgjørelse osv. Betaling for knowhow, prosjekteringsarbeid, forsknings- og utviklingsarbeid, regnskapsarbeid og honorarer for annet arbeid er også medregnet. Derimot er avskrivninger, forsikringspremier på varige driftsmidler, patent- og lisensavgifter, finansielle utgifter, skatter o.l. ikke tatt med.

(9) *Reparasjonsarbeid utført av bedriftens egne ansatte* er som nevnt foran, tatt med under bruttoproduksjonsverdi. Det tas også med under vareinnsats, da reparasjonsarbeid ikke regnes for verdiskaping. For definisjon av reparasjonsarbeid utført av bedriftens egne ansatte, se under bruttoproduksjonsverdi.

**Bearbeidingsverdi.** Bearbeidingsverdi er - hvis intet annet er oppgitt - angitt til markedspriser og er lik bruttoproduksjonsverdi med fradrag for vareinnsats. Bearbeidingsverdien er gitt unntatt merverdiavgift.

**Avgifter og tilskudd.** Dette er avgifter på produksjon og råvareforbruk i året som det offentlige oppkrever av bedriftene. Påløpte avgifter til staten, ikke betinget av direkte motytelser, og påløpte avgifter til prisreguleringsfond, er tatt med. Merverdiavgift, investeringsavgift og arbeidsgiveravgift er ikke tatt med.

Bedrifter som får tilskudd fra staten og prisreguleringsfond på produksjon og råvareforbruk, skal gi oppgaver over tilskudd mottatt i året. Det skal også gis oppgaver over investeringstilskudd som bedriftene mottar fra staten.

Avgifter til og tilskudd fra bransjeforeninger skal ikke være med.

**Bearbeidingsverdi til faktorpriser** er lik bearbeidingsverdi til markedspriser tillagt tilskudd fra staten og med fradrag for avgifter unntatt merverdiavgift, investeringsavgift og arbeidsgiveravgift.

**Lønnskostnader.** Lønnskostnader omfatter kontraktmessig lønn, andre ytelser til beste for lønnstakerne og arbeidsgiveravgift til folketrygden (inkl. netto tilskudd til lavlønnfondet).

Kontraktmessig lønn omfatter lønn til alle ansatte før fradrag av skatter, trygdepremier, pensjonspremier o.l., som de ansatte skal betale. I tillegg til kontantlønn for normal arbeidstid er det tatt med overtidsgodtgjørelse, provisjon til ansatte selgere og reisende, tantieme, gratialer, feriegodtgjørelse, verdi av avtalte naturalytelser og fri trygdekasse,

lønn under militærtjeneste, sykdom og annet fravær. I tallene for kontraktmessig lønn er også lønn til hjemmearbeidere ansatt i bedriften medregnet. Godtgjørelse til andre hjemmearbeidere er regnet som betaling for bortsatt arbeid.

Andre ytelser omfatter bl.a. løpende pensjonsutbetalinger til tidligere ansatte, innbetalinger til premiefond og pensjonsreguleringsfond, tilskudd til pensjonsfond, arbeidsgivers andel av premier til syke- og ulykkesforsikring etablert ved tariff- eller arbeidsavtale, stønad ved bedriftsulykker og utgifter til ansattes fritidsvirksomhet.

Summen av kontraktmessig lønn og andre ytelser er kalt lønn.

Lønnskostnader omfatter ikke godtgjørelse til eiere av enkeltmannsfirma eller ansvarlig selskap og til familiemedlemmer uten fast lønn.

**Lønnskostnadsandel.** Lønnskostnadsandel er definert som bedriftens totale lønskostnader i prosent av bearbeidingsverdien til faktorpris. En lønskostnadsandel på 100 betyr at bearbeidingsverdien akkurat dekker lønskostnadene.

**Bruttoinvestering.** Som bruttoinvestering regnes (1) anskaffelser av varige driftsmidler, nye eller brukte, som normalt ikke slites ut i løpet av et år, minus (2) salg av varige driftsmidler. Investeringsarbeid som utføres av bedriftens egne arbeidere til eget bruk, er tatt med i (1).

Maskiner, transportmidler o.l. regnes som anskaffet i det år utstyret er mottatt, uten hensyn til om det har vært i bruk eller ikke i året. Som anskaffelse av bygninger, anlegg, tomter o.l. er oppgitt bygninger mv. innkjøpt i året og bygge- og anleggsarbeider utført i året for bedriftens regning uten hensyn til når betalingen skjer.

Verdien av anskaffelsene gjelder de faktiske utgifter, medregnet investeringsavgift, som er påløpt i året uten hensyn til når betaling finner sted.

Ved salg av driftsmidler er oppgitt salgsværdien av driftsmidler solgt i året.

Bruttoinvesteringstillene omfatter bare investering i kapital som eies av bedrifter i oljeutvinning, bergverksdrift og industri. Oppgaver over industriinvesteringer mv. (f.eks. industribygg) som foretas av bedrifter i andre næringer (f.eks. eiendomselskaper) eller leasingfinansierte investeringer, er ikke med.

**Varelager.** Lagerverdien (unntatt merverdiavgift) er fordelt på:

- (1) Råvarer etc.
- (2) Handelsvarer
- (3) Varer i arbeid
- (4) Ferdigvarer (egen produksjon)

(1) *Råvarer etc.* omfatter råvarer, brensel, emballasje og varer til egne byggearbeider o.l. Verdien av råvarer er vurdert til innkjøpspriser.

(2) *Lager av innkjøpte handelsvarer* er vurdert til salgspriser.

(3) *Varer i arbeid* er vurdert til selvkost.

(4) *Lager av egne produkter* er vurdert til salgspriser. Varelager omfatter også beholdning i utlandet av ikke solgte varer.

**Brannforsikringsverdi** av bygninger og maskiner, verktøy, redskap og inventar. Full brannforsikringsverdi pr. 31. desember 1992 er ment å skulle tjene som et mål på verdien av realkapitalen.

Under bygninger er tatt med fabrikk-, verksted-, kontor- og lagerbygninger som bedriften eier selv, også bygninger som helt eller delvis blir leid ut til andre bedrifter. Bygninger som hovedsakelig nyttes til bolig (dvs. bygg hvor 50 prosent eller mer av golvarealet nyttes til bolig), og bygninger eller lokaler som bedriftene leier, skal ikke være med. Interne transportmidler (så som gaffeltrucks, transportkraner etc.) er med under maskiner mv., mens biler, skip og fly er holdt utenfor. Verdien av varelagre er heller ikke med.

Det hefter en viss usikkerhet ved tallene for brannforsikringsverdi. For oppgavegivere som har unnlatt å oppgi brannforsikringsverdi, er denne beregnet på grunnlag av tall fra de andre bedriftene. Fellesoppgaver over brannforsikringsverdi for flerbedriftsforetak er fordelt skjønnsmessig på de enkelte bedriftene i foretaket.

## 5. Merknader til statistikken

### Publikasjonen

Statistikken for såkalte store bedrifter omfatter fra 1992-årgangen bedrifter med normalt minst 10 sysselsatte, mens grensen for tidligere år i regelen var minst 5 sysselsatte. Dette gir et brudd i tidsseriene for disse bedriftene, og innebærer også et utvidet innslag av beregnede tall for de mindre bedriftene (jf. avsnitt 1. Omfang). For bergverksdrift og industri samlet i 1992 dekket de store

bedriftene 90 prosent av sysselsettingen i alle bedrifter, mens andelen for 1991 var 96 prosent. Tilsvarende andel for bearbeidingsverdien var henholdsvis 91 og 96 prosent, og for bruttoinvesteringene 95 og 98 prosent.

I publikasjonen er det med noen tabeller for produksjon av varer og forbruk av brensel, drivstoff og elektrisk kraft i store bedrifter (tabellene 34-36). Tabellene omfatter utvalgte varetall fra industristatistikken 1991, supplert med enkelte foreløpige tall for 1992 og 1993 basert på månedlig statistikk. Varetall fra industristatistikken 1992 vil bli publisert i Ukens statistikk høsten 1994.

Varegrupperingen i industristatistikken følger tolltariffen med tilpasning til norsk produksjon. Tolltariffen er basert på den internasjonale statistikk- og tollnomenklatur, Det harmoniserte system (HS). Oppgavene for produksjon av varer omfatter varer produsert for egen regning, medregnet varer leieprodusert hos andre. Det er også med oppgaver for varer som bearbeides videre i samme bedrift (mellomprodukter), når mellomproduktene antas å utgjøre en betydelig del av totalproduksjonen av vedkommende vareslag. Mengdetallene i statistikken er oppgitt netto, uten emballasje. I tabell 35 for forbruk av brensel, drivstoff og elektrisk kraft er spesielt usikre mengdetall markert med x. Dette er tall hvor minst halvparten av mengden er beregnet.

Publikasjonen omfatter foruten årlig industristatistikk også noen tabeller med nasjonalregnskapstall, produksjonsindeks og forsknings- og utviklingsutgifter (tabellene 8-11). Opplysningene om bruttoprodukt i nasjonalregnskapet avviker noe fra tallene for bearbeidingsverdi (til markedspriser) i industristatistikken. Dette skyldes bl.a. at det i nasjonalregnskapet er medregnet tall for enmannsbedrifter, mens bruttofortjeneste på salg av handelsvarer er holdt utenom. Det er også noen ulikheter i behandlingen av vareinnsats, avgifter og tilskudd. Når det gjelder produksjonsindeksen er denne å oppfatte som en foreløpig volumindikator på produksjonsutviklingen. Indeksen er basert på månedlig innhenting av mengdetall (for produksjon, utførte timeverk, vareforbruk) fra et utvalg av bedriftene.

Det gjøres oppmerksom på at kommunetall og noen flere fylkestall enn det som finnes i denne publikasjonen, blir offentliggjort i SSBs regionalstatistikk.

Hjelpeavdelinger og investeringsbedrifter er i statistikken ikke medregnet i oppgavene over antall bedrifter, men får ellers registrert sysselsetting, lønnskostnader og investeringer mv. på linje med ordinære bedrifter. I tabellene 7, 22 og 23, som gir

fordelinger etter lønnskostnadsandel, er imidlertid hjelpeavdelinger og investeringsbedrifter holdt helt utenom.

I en del av tabellene er det bare gitt oppgaver for bergverksdrift og industri, mens oljeutvinning er holdt utenom. Dette har sammenheng med at de aktuelle opplysningene for oljeutvinning mangler (brannforsikringsverdi) eller gir liten mening pga. det spesielle bedriftsbegrepet som nyttes (sysselsetningsgruppe, lønnskostnadsandel, eierforhold).

I tabellene er det i samsvar med SSBs regler for fortrolig behandling av oppgaver fra den enkelte bedrift, normalt ikke gitt opplysninger om produksjonsverdi, investeringer og andre verditall for grupper med færre enn 3 bedrifter. For å unngå avledet beregning av slike tall, er det også unnlatt å gi oppgave for en del grupper med 3 eller flere bedrifter.

### Mer detaljert statistikk for salg

I tillegg til tabellene i publikasjonen foreligger det upubliserte tabeller med mer detaljert statistikk. Bl.a. foreligger det en tabell som gir hovedtall for store bedrifter fordelt etter næringshovedgruppe (3-siffernivå) for hver enkelt kommune i landet. Det finnes også en tabell med detaljert oversikt over produksjonen i store bedrifter. Disse og andre tabeller kan fås kjøpt ved henvendelse til SSB. Det kan mot betaling også gjøres spesialkjøringer på grunnlagsmaterialet til statistikken i samsvar med oppdragsgivers spesifikasjoner. Data kan leveres både på papir og diskett.

## 6. Noen hovedresultater

### Sammendrag

#### Utvinning av råolje og naturgass

- Produksjonsverdien opp 2 milliarder kroner (2 prosent) fra 1991 til 1992. Ubetydelig oppgang i bearbeidingsverdien. Kraftig vekst i investeringene.
- 16 100 sysselsatte i 1992, 300 flere enn året før.

#### Bergverksdrift og industri

- Vekst i bearbeidingsverdien totalt på 3 prosent i 1992. Økning på 12 prosent for skjermet industri. Nedgang på 11 prosent for utekonkurrerende virksomhet.
- Lønnskostnadene opp 1 prosent. Vekst på 4 prosent regnet pr. ansatt.
- Investeringene ubetydelig ned i 1992. Vekst på 1,6 milliarder for treforedling.
- 275 000 sysselsatte i 1992, 7 700 færre enn året før. Nedgang på 63 000 fra 1987 til 1992.

### Utvinning av råolje og naturgass

Bruttoproduksjonsverdien i utvinningssektoren viste relativt liten vekst i 1992. Verdien av produksjonen var dette året 117 milliarder kroner, knapt 2 milliarder mer enn året før. Til sammenlikning var veksten i 1990 og 1991 henholdsvis 21 og 5 milliarder kroner. Den svakere verdioppgangen i 1992 hadde sammenheng med lave oljepriser dette året. Oljeproduksjonen viste derimot fortsatt sterk oppgang.

På 1980-tallet var det betydelig vekst i produksjonsverdien fram til 1985 da den nådde en topp på 105 milliarder kroner. Den kraftige nedgangen i oljeprisene i 1986 førte til at produksjonsverdien falt til 68 milliarder kroner dette året. Det var bare mindre endringer i verditalle fram til 1988, men deretter sterk oppgang fram til 1990.

Bearbeidingsverdien for sektoren, definert som bruttoproduksjonsverdi fratrukket vareinnsats, økte ubetydelig til vel 89 milliarder kroner i 1992. I toppåret 1985 var bearbeidingsverdien 91 milliarder kroner.

Bruttoinvesteringene var 38 milliarder kroner i 1992 mot 25 milliarder kroner i 1991. Bruttoinvesteringene i denne næringen svinger gjerne fra år til år fordi oljeplattformene regnes som investering det året de plasseres på feltet. Påløpte investeringskostnader, som gjenspeiler den løpende investeringsaktiviteten, var 45 milliarder kroner i 1992 mot 38 milliarder året før (ifølge kvartalsvis investeringsstatistikk).

Det var sysselsatt om lag 16 100 personer i olje- og gassutvinning i 1992, knapt 300 flere enn i 1991. To av tre personer i utvinningssektoren var ansatt på terminaler, baser og kontor på land, i alt 11 000 personer, mens 5 100 personer var knyttet til faste installasjoner på kontinentalsokkelen.

Figur 1. Bearbeidingsverdi i olje- og gassutvinning, 1980-1992

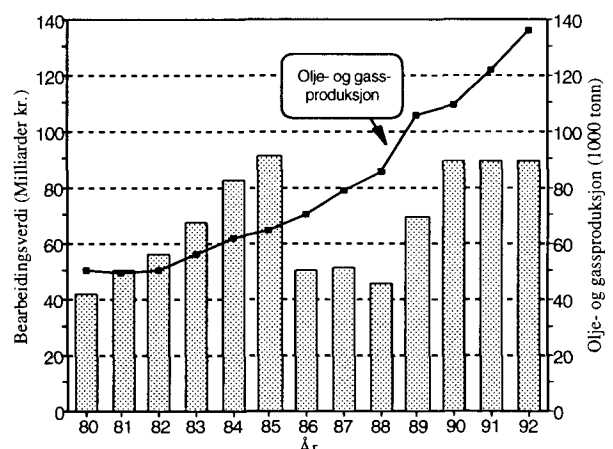



Figur 2. Bearbeidingsverdi i ulike næringsområder. Bergverksdrift og industri, 1991-1992

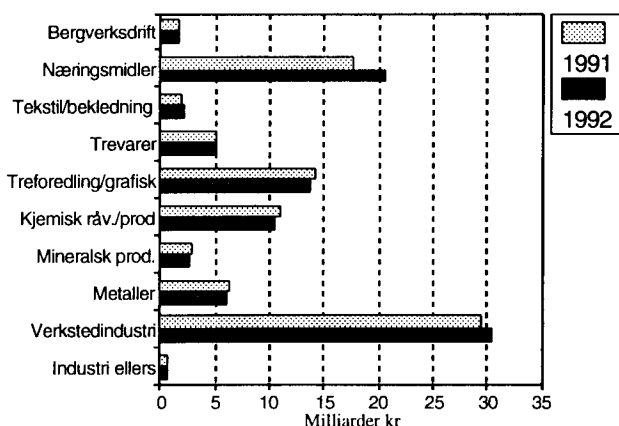

Figur 3. Bearbeidingsverdi pr. sysselsatt i ulike næringsområder. Store bedrifter i bergverksdrift og industri, 1992

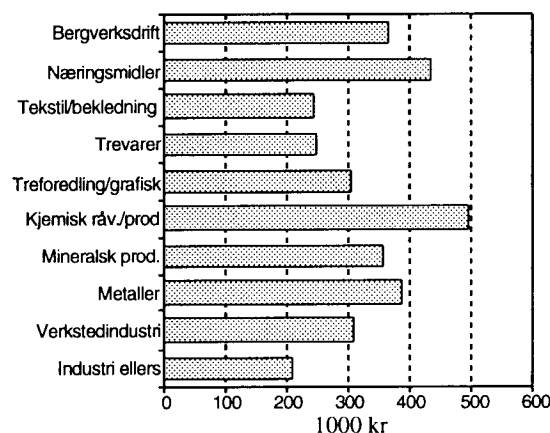

**Bergverksdrift og industri**

*Bearbeidingsverdi*

For bergverksdrift og industri samlet var det moderat oppgang i produksjon og verdiskapning i 1992. Bruttoproduksjonsverdien gikk opp med vel 1 prosent til 334 milliarder kroner, og bearbeidingsverdien (målt til markedspriser) opp 3 prosent til 94 milliarder kroner. Det var imidlertid betydelige forskjeller i utviklingen for de ulike bransjene. I utekonkurrerende sektor falt bearbeidingsverdien med 11 prosent, mens den vokste med 3 prosent i hjemmekonkurrerende industri og med 12 prosent i skjermet industri.

Blant de 3-sifrede hovedgruppene i utekonkurrerende industri var det i 1992 størst nedgang i bearbeidingsverdien for oljeraffineriene med 40 prosent. Deretter fulgte treforedling og kjemiske råvarer med en tilbakegang på henholdsvis 15 og 10 prosent, mens det var mindre reduksjon for produksjon av metaller. Disse bransjene viste også nedgang året før, med unntak for oljeraffineriene som hadde betydelig vekst. I bergverksdrift ble det i 1992 registrert en samlet oppgang i bearbeidingsverdien på 4 prosent, mens det var tilbakegang året før.

I hjemmekonkurrerende sektor var det i 1992 blant næringsområdene (2-sifret næringsnivå) størst nedgang i bearbeidingsverdien for produksjon av mineralske produkter (8 prosent), mens det var sterkest oppgang for tekstil- og bekledningsindustrien (13 prosent). Disse bransjene viste også samme trend året før, men da med svakere utslag. Det var ellers i 1992 litt nedgang i verdiskapningen for produksjon av trevarer, og en viss oppgang for verkstedindustri og industriproduksjon ellers. I næringsområdet for kjemisk industri mv. var det spesielt sterk vekst i bearbeidingsverdien i

hovedgruppen for kjemisk-tekniske produkter (26 prosent).

Innen skjermet industri var det fortsatt betydelig vekst i bearbeidingsverdien for næringsmidler, drikke- og tobakksvarer med 16 prosent i 1992, og en oppgang på 3 prosent for grafisk produksjon og forlagsvirksomhet.

Regnet pr. sysselsatt økte bearbeidingsverdien i bergverksdrift og industri med 6 prosent i 1992. Blant næringsområdene var det størst vekst for nærings- og nytelsesmiddelindustrien, mens det var nedgang for produksjon av mineralske produkter.

*Lønnskostnader*

Lønnskostnadene i bergverksdrift og industri gikk opp med 1 prosent i 1992 til 67 milliarder kroner. Regnet pr. ansatt steg lønnskostnadene med 4 prosent.

Figur 4. Lønnskostnadsandel i ulike næringsområder. Store bedrifter i bergverksdrift og industri, 1992

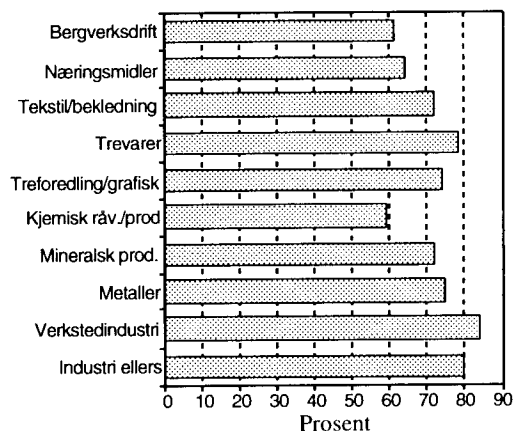

Lønnskostnadene som andel av bearbeidingsverdien til faktorpriser var 74 prosent i 1992 (for store bedrifter), en liten oppgang fra året før. Lønnskostnadsandelen har tidligere økt fra 67 prosent i 1989.

Lønnskostnadsandelen varierer betydelig mellom ulike bransjer avhengig av hvor arbeidsintensive bransjene er. Det er også til dels store variasjoner over tiden for de konjunkturutsatte bransjene. Blant næringsområdene i industrien i 1992 var lønnskostnadsandelen lavest i kjemisk sektor med 59 prosent og høyest for verkstedindustri med 84 prosent (for store bedrifter). Det var siste år størst vekst i andelen for produksjon av mineralske produkter.

#### Bruttoinvestering

Bruttoinvesteringene ble målt til 12,7 milliarder kroner i 1992, en ubetydelig nedgang fra året før. Investeringene økte med 13 prosent i utekonkurierende sektor, mens det var en nedgang på 14 prosent for hjemmekonkurierende industri og nesten ingen endring for skjermet industri. I utekonkurierende sektor var det kraftig investeringsvekst for treforedling (1 650 millioner), mens det var betydelig nedgang for kjemiske råvarer (640 millioner). Blant de hjemmekonkurierende næringsområdene var det sterk nedgang i investeringene for produksjon av mineralske produkter (660 millioner).

I 1992 ble 6 av 10 investeringskroner benyttet til kjøp av maskiner, inventar og transportmidler, mens resten gikk med til bygninger, anlegg og grunn.

Figur 5. Bruttoinvestering i ulike næringsområder. Bergverksdrift og industri. 1991-1992

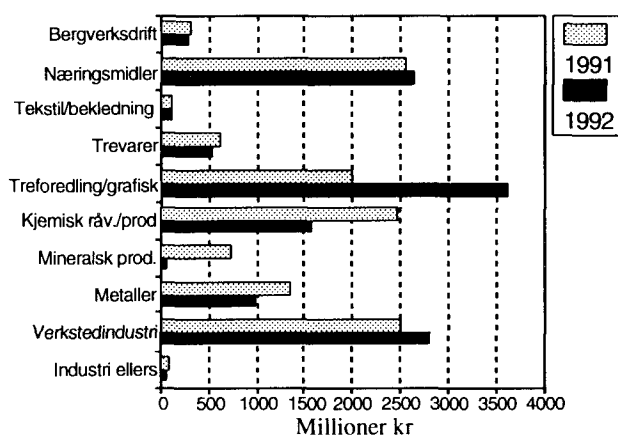

Figur 6. Sysselsatte i bergverksdrift og industri. 1980-1992

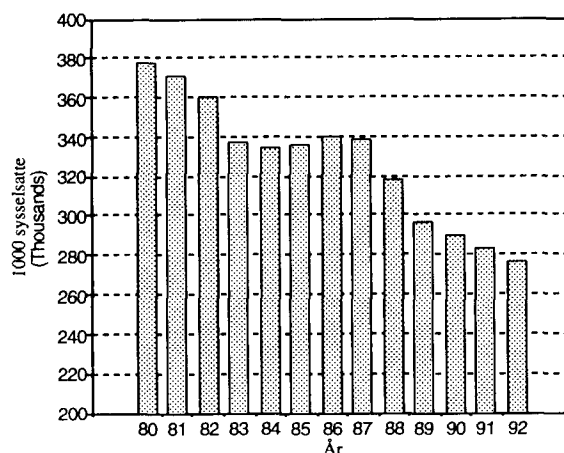

#### Sysselsetting

Bedriftene i bergverksdrift og industri hadde 275 000 sysselsatte i 1992, en nedgang på 7 700 eller 3 prosent fra 1991. Til sammenlikning falt tallet på sysselsatte med mellom 6 000 og 7 000 hvert av de to foregående år. På 1980-tallet var det klar tilbakegang i sysselsettingen fram til 1984, og deretter et visst oppsving fram til 1986. Fra 1987 til 1989 falt sysselsettingen igjen sterkt. I perioden 1980-1992 har sysselsettingen falt med hele 102 000 personer, og fra 1987 med 63 000 personer.

Sysselsettingen i bergverksdrift og industri har også falt kraftig som andel av den samlede sysselsettingen i Norge. I følge nasjonalregnskapet gikk andelen ned fra 20 prosent i 1980 til 15 prosent i 1991.

#### Bedriftsstørrelse

Mens de fleste industribedriftene er små, er hoveddelen av sysselsettingen konsentrert i større bedrifter. I 1992 hadde bedrifter med minst 100 sysselsatte (5 prosent av samtlige bedrifter) 50 prosent av den totale sysselsettingen i bergverksdrift og industri. Bedrifter med færre enn 10 sysselsatte (62 prosent av bedriftene) hadde bare 9 prosent av den samlede sysselsettingen.

Fra 1980 til 1992 har det vært relativt størst nedgang i sysselsettingen blant de større bedriftene. For bedrifter med minst 100 sysselsatte falt andelen av samlet sysselsetting med 5 prosentenheter i denne perioden. Nedgangen i sysselsettingen skyldtes både nedlegginger og reduksjoner i eksisterende bedrifter.

Figur 7. Sysselsatte i grupper for bedriftsstørrelse. Bergverksdrift og industri. 1980 og 1992

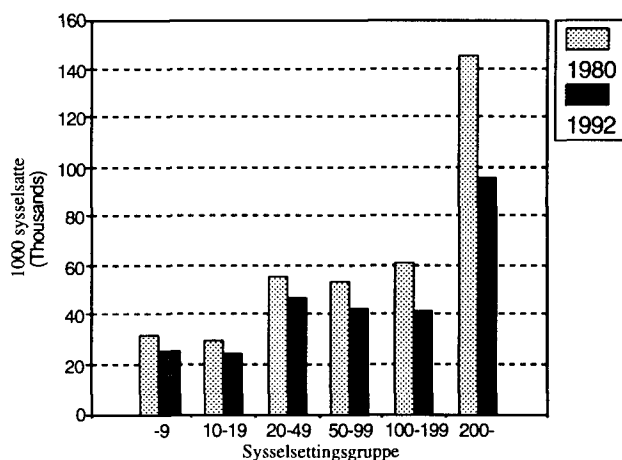

Konkurransetyper og bransjer

Flesteparten av de sysselsatte i bergverksdrift og industri arbeider i hjemmekonkurrerende næringer. I 1992 var det registrert 152 000 sysselsatte (55 prosent) i slik industri, mens det var 40 000 (15 prosent) i utekonkurrerende virksomhet og 83 000 (30 prosent) i skjermet industri. I perioden 1980-1992 har sysselsettingen falt i alle tre grupper, og mest for konkurranseutsatt virksomhet. I 1980 var sysselsettingsandelen for gruppene henholdsvis 58, 17 og 25 prosent.

I 1992 var det nedgang i sysselsettingen i de fleste bransjer. De hjemmekonkurrerende næringene hadde en nedgang på 3 500 sysselsatte, mens de utekonkurrerende og skjermede næringene hadde en tilbakegang på henholdsvis 2 800 og 1 400. Målt

Figur 8. Sysselsatte i ulike konkurranstyper. Bergverksdrift og industri. 1980 og 1992

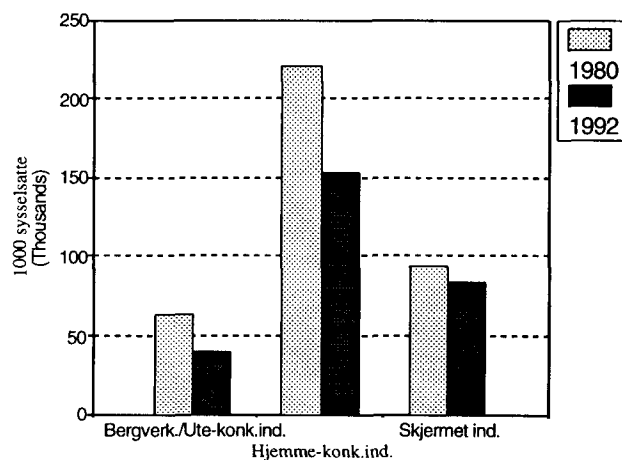

Figur 9. Sysselsatte i ulike næringsområder. Bergverksdrift og industri. 1980 og 1992

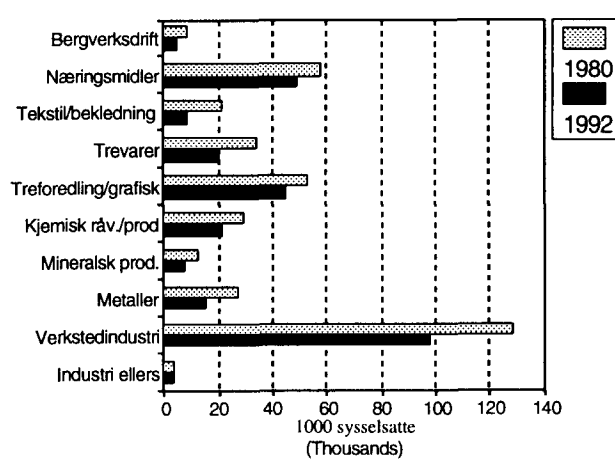

i relative tall var reduksjonen i disse gruppene henholdsvis 2, 7 og 2 prosent.

I den hjemmekonkurrerende industrisektoren hadde trevareindustrien en nedgang i sysselsettingen på 2300 personer (10 prosent) i 1992. Det var også klar reduksjon for produksjon av mineralske produkter med 500 (6 prosent) færre sysselsatte. I verkstedindustrien var det en samlet tilbakegang på 700 arbeidsplasser. Nedgangen i denne industrien ble sterkt begrenset av en kraftig vekst på 3 200 sysselsatte innen produksjon av oljerigger. Det ble ellers notert en oppgang på vel 300 sysselsatte (9 prosent) innen industriproduksjon ellers.

Av den samlede sysselsettingsnedgangen i utekonkurrerende sektor falt 1200 på produksjon av metaller, 700 på treforedling og mer enn 500 på bergverksdrift. Det var relativt sett størst nedgang i sysselsettingen for bergverksdrift med 11 prosent.

For skjermet industri var det i 1992 en nedgang på 1 400 sysselsatte (3 prosent) innen produksjon av næringsmidler, drikke- og tobakksvarer, mens det var ubetydelig oppgang for grafisk produksjon og forlagsvirksomhet.

Fylker

Av fylkene hadde Rogaland flest sysselsatte innen bergverksdrift og industri (medregnet landbasert oljevirksomhet) med 37 500 i 1992. Deretter fulgte Hordaland (29 900) og Oslo (28 400). Færrest sysselsatte var det i Aust-Agder (6 400), Troms (4 900) og Finnmark (4 200).

Oslo hadde størst nedgang i industrisysselsettingen i 1992 med 1 900 personer (6 prosent). Det var

også klar tilbakegang for de fleste andre fylker. Rogaland hadde imidlertid en betydelig vekst på 1 100 sysselsatte. Det var også litt oppgang i sysselsettingen for Troms (100) og Finnmark (55), og en ubetydelig økning for Møre- og Romsdal og Vest-Agder.

I forhold til 1980 har det vært reduksjon i sysselsettingen for samtlige fylker unntatt Rogaland. Nedgangen har vært størst for Oslo med 19 900 sysselsatte og Østfold med 11 500 sysselsatte.

Figur 10. Sysselsatte i ulike fylker. Oljeutvinning, bergverksdrift og industri. 1980 og 1992

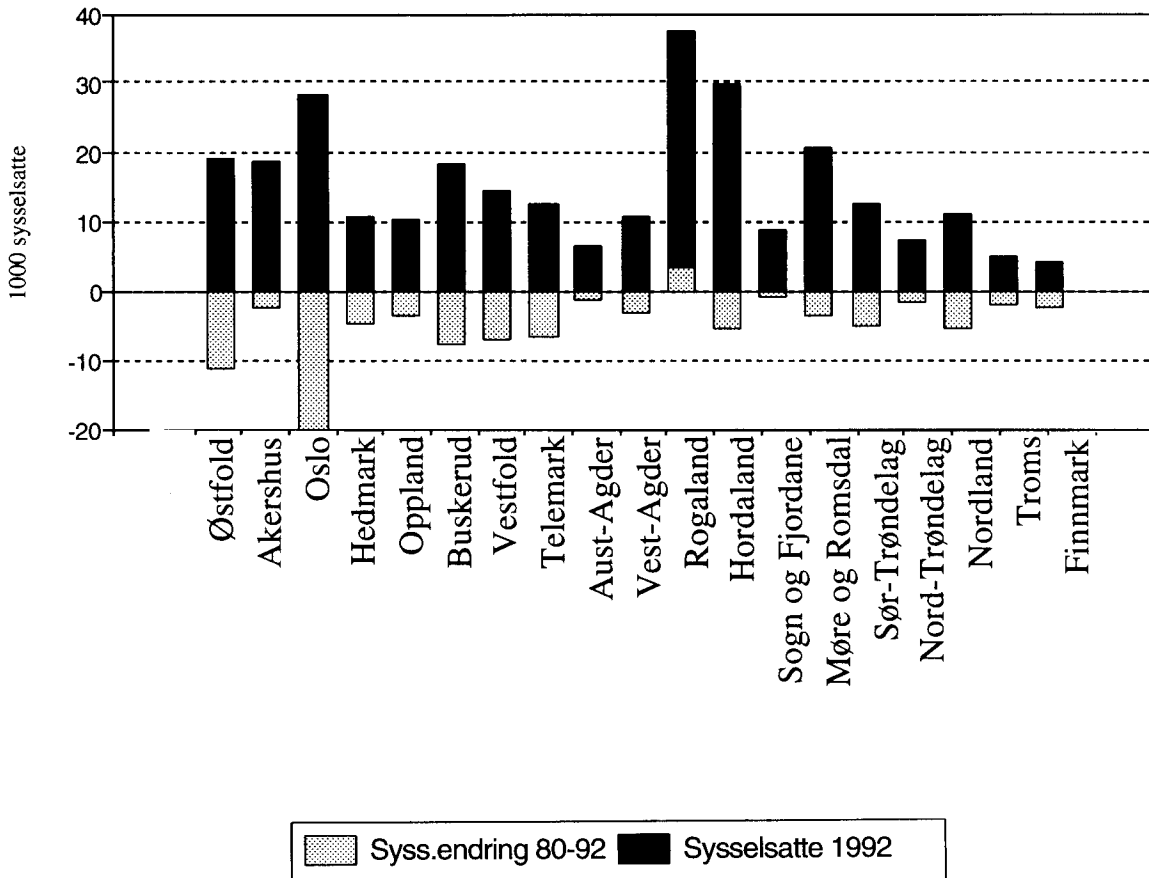



# Annual manufacturing statistics

## 1. Coverage

The manufacturing statistics cover establishments in oil extraction, mining, quarrying and manufacturing, as defined by the Standard Industrial Classification. This standard corresponds very closely to the UN's International Standard Industrial Classification of all Economic Activities - ISIC (cf. United Nations, Statistical Papers, Series M, No. 4, Rev. 2). Note, however, that enterprises with individual proprietorship where the owner is working alone (one-man establishments), are not included in this survey. Furthermore establishments with employment less than 1/2 a man-year worked are not included from 1989, while previously establishments with sales less than 50 000 kroner were excluded.

Complete annual reports are collected from all large establishments (see chapter 2. Definition of establishment). From small establishments yearly reports are only collected on total employment, sales etc. On this basis the total figures for all establishments in the statistics are calculated.

The majority of entries to the Central Register of Establishments and Enterprises is taken from the Value Added Tax Register in the Directorate of Taxes and from the Register of Employers in the National Insurance Institution. All new employers have to register at a National Insurance Office, and all activity under the Act on value added tax must be reported to the County Tax Office for registering in the VAT register. With few exceptions all establishments with annual sales of more than 30 000 kroner are bound to register.

## 2. Definition of establishment

The Standard Industrial Classification defines an **establishment** as a functional unit which at a single physical location is engaged mainly in activities within a specific activity group. This definition conforms to the one framed by ISIC.

For oil extraction there has been used a special concept for establishment. Here every group of oil companies, which has a production licence on the Norwegian continental shelf, is considered to be a separate establishment.

An **enterprise** is defined as an institutional unit comprising all economic activities engaged in by

one and the same owner. Hence an enterprise is a legal entity covering one or more productive units (establishments).

The following directions in order to divide the activity of an enterprise into separate establishments are used:

- activities engaged in by an enterprise in different municipalities, are treated as separate establishments.
- activities in different industry groups (4-digit), are classified as separate establishments even if the activity is located at the same site. Each of the activities shall engage at least three persons.

**Large and small establishments.** From 1992 establishments having an annual average of at least 10 persons engaged are as a main rule considered as *large*, while for previous years the limit normally was 5 persons engaged. Other establishments are regarded as *small*.

**Auxiliary units** are locally distinct units which mainly provide services for one or more establishments in the enterprise of which the unit is a part. Typical examples are central and local administrative offices, sales offices, stock departments etc. These units furnish separate reports, but they are not regarded as separate establishments. Auxiliary units furnish reports on persons engaged, compensation of employees, working expenses, investments, value of fire insurance etc. Auxiliary unit is grouped under the same industry as the establishment within the enterprise or groups of companies to which the unit mainly render its services. If the unit serve various establishments of different industry groups, more auxiliary units may be organized within a locally limited area. The value of the services from such auxiliary units (the value of production) is set equal to compensation of employees and cost of goods and services consumed. These services are entered as cost of goods and services consumed by the receiver (internal delivery).

**Establishments under construction.** In order to make the survey of current investment expenditure in mining, quarrying and manufacturing as complete as possible, investment reports are collected from large establishments under construction, even if they do not start operating within the year surveyed. Correspondingly, data are collected from all oil extraction groups engaged in exploration and field development. These units are not counted as separate establishments.

### 3. Activity classification

The Standard Industrial Classification, which is used in this survey, is based on a five-digit pyramidal system in which each digit relates to a particular level of classification. The five levels have been allotted the following denominations:

Major division	1-digit code
Division	2-digit code
Major group	3-digit code
Group	4-digit code
Subgroup	5-digit code

Examples are, respectively, 3 Manufacturing; 31 Manufacture of food, beverages and tobacco; 311-312 Food manufacturing; 3112 Manufacture of dairy products; 31123 Manufacture of ice cream.

The terms *activity group* and *group* are used as general class denominations irrespective of level of classification.

Establishments (enterprises) engaged in activities belonging to different groups have been classified according to the activity that represents the largest share in the total value added created by the establishment (enterprise).

**Competitive type.** The activity classification by competitive type is in accordance with the classification used in the national accounts.

A specification of the activity classification and competitive type is given in annex 1.

### 4. Characteristics

**General.** Complete reports are collected from both large and small establishments. For large establishments there are two different types of questionnaires. Larger establishments have to fill in quite comprehensive questionnaires, while medium-sized and smaller establishments receive more simple questionnaires. From small establishments reports are collected only on total employment, sales etc. The reports from small establishments are used as basis for calculating a complete data set for these establishments. An example of the questionnaire for larger establishments is given as annex.

**Ownership.** The establishments are classified by the type of ownership of the enterprise defined by the juridical responsibility for its liabilities. The types of legal organizations are divided into the following subgroups:

*Individual enterprise*, i.e. one-man enterprise in which the owner is responsible with all his capital for the liabilities of the enterprise.

*General partnership*, i.e. enterprise with two or more owners being responsible with all their capital for the liabilities of the enterprise.

*Limited partnership*, i.e. enterprise in which one or more owners are responsible for the liabilities of the enterprise with all their capital, whereas other members only are responsible for a limited (fixed) amount.

*Joint-stock company*, i.e. enterprise in which the owners' liabilities are limited to invested share capital.

*Co-operative society*, i.e. enterprise in which the owners' liabilities are limited to invested share capital.

*Other type of ownership.* Included are institutions etc. and other types of ownership not mentioned above.

**Owner group.** It is distinguished between private and public establishments. In the group of public establishments is included establishments owned completely by central or local government, and also combined private and public establishments where at least 50 per cent of the joint-stock is owned by central government.

It is also specified figures for establishments with at least 20 per cent foreign-owned joint-stock.

**Location.** The basis for the geographical classification of the establishments is the municipal division as of 1 January 1992.

**Persons engaged (employment)** include all persons working in the establishment, also persons on sick leave, vacation and strike. However, outworkers and persons on military leave are excluded. The figures given in the tables are annual averages.

The number of *proprietors*, or *owners*, shown also include unpaid family workers (i.e. workers without regular pay). Only individual proprietors and partners actively engaged in the work of the establishment are included. Working shareholders in corporations and co-operatives are counted as ordinary employees.

*Employees.* Employees comprise salaried managers and directors as well as transport workers,

messengers, newsmen, watchmen and cleaning personnel.

In a number of cases concerning multi-establishment enterprises, estimation has been used in distributing the mass of employees on the constituent establishments. Man-hours data have also to a certain extent been treated in this way.

**Gross value of production (value of gross output)** (excluding VAT) is defined as the sum of:

- (1) Goods produced on own account
- (2) Repair work for others
- (3) Mounting or installation of own products and merchandise
- (4) Contract work
- (5) Other work
- (6) Own-account investment work
- (7) Own-account repair work
- (8) Rental receipts
- (9) Gross profit of goods sold in the same condition as purchased

(1) *Goods produced on own account* is defined so as to include all goods completed by the establishment during the year of inquiry for sale or delivery to other establishments, whether actually delivered, entered into stock or stocks of work in process. Goods produced for delivery to other establishments owned by the same enterprise are included, and so are goods produced under lease in other establishments.

The sales value is understood f.o.b. plant, including cost of containers, packaging material and transport by the establishment's own personnel and equipment, but excluding other charges for freight, insurance etc. The stocks of work in process are valued at cost price. The sales value is given excluding VAT, whereas all other indirect taxes payable to the government are included.

For inter-establishment deliveries within the enterprise, market prices have been used to the largest possible extent. If the enterprise does not know such prices (for goods not sold or purchased by the enterprise), the goods are valued at cost price plus normal profit, or at sales value minus normal gross profit for deliveries to retail stores owned by the enterprise. The production of refined oil products (f.o.b. refinery) is valued at world market prices.

(2) *Repair work for others* also includes repair work executed for other establishments within the enterprise. Receipts for material furnished by the establishment are included. Expenditure on repair

work performed on the establishment's own structures and machinery is not included.

(3) *Mounting or installation of own products or merchandise* comprises earnings from work completed during the year of inquiry, including supplies and material furnished by the establishment. *Merchandise* is defined as goods bought and resold in the same condition.

(4) *Contract work* concerns transformation of raw materials furnished by the customers, including cost of material held by the establishment.

(5) *Other work* includes commission, consulting services, canteen sales, transport services rendered to others etc. Licence fees, royalties, interest, dividends and other financial income are not included.

(6) *Own-account investment work* comprises construction work on own buildings, structures, machinery and equipment. Repair and maintenance work are excluded. The figures include compensation to own employees and cost of materials supplied by the establishment, including investment levy. Manufacture of fixed durable assets intended for hire or lease is not included.

(7) *Own-account repair work* comprises repair and maintenance work performed during the year on own buildings, structures, machinery and other fixed durable assets. The figures include compensation to own employees and cost of materials and parts supplied by the establishment.

(8) *Rental receipts* mean gross earnings from lease or hire of buildings, structures, machinery, transport equipment and other fixed durable assets.

(9) *Gross profit of goods sold in the same condition as purchased*. Many manufacturing establishments are engaged in merchandising, i.e. they buy and sell goods without any further processing or transformation. When the amount of merchanted goods is substantial as compared to the total turnover of the establishment, the merchandising activity has been counted and otherwise treated as a separate establishment, classified to retail or wholesale trade. Gross profit of goods sold in the same condition as purchased is defined as sales – cost of the goods.

The figures do not include VAT.



**Cost of goods and services consumed** (excluding VAT) is defined as the sum of:

- (1) Raw and auxiliary materials and components used as direct input in the manufacturing process
- (2) Fuels and electricity consumed
- (3) Consumption of purchased ready-made containers and packaging material, as well as raw materials for the manufacture thereof
- (4) Other inputs consumed during the year
- (5) Repair work done by others
- (6) Contract work done by others
- (7) Rental expenses
- (8) Other working expenses, including investment levy not reported elsewhere
- (9) Own-account repair work

(1) *Raw and auxiliary materials etc.*, comprise materials consumed at the establishment or delivered to others for contract work, and also intermediary products received from other establishments of the same enterprise. Raw materials etc. received from others for contract work are excluded.

Auxiliary materials are all goods consumed during the manufacturing process, other than raw materials, components, fuel or packaging material. Auxiliary materials do not form part of the final product. Included here are explosives, lubricants, polish, tools and appliances etc. taken into use during the year of inquiry and not normally lasting for more than one year. Operating supplies such as soap, detergents and cleaning preparations, toiletries and other necessary maintenance equipment are excluded here, but included in (4) other inputs consumed during the year.

The raw materials consumed are valued at current replacement cost. Indirect taxes payable by the establishment are excluded. Subsidies received in connection with the consumption of raw and auxiliary materials are included, that is to say not deducted the supplier's invoice amount.

Expenditure for transport - except when done by own employees and equipment - concerning insurance, landing, freight, forwarding services, customs duties etc. are included.

(2) *Fuels and electricity* are valued at purchase prices. Excluded are fuel and electricity used for heating employee-occupied dwellings supplied by the enterprise.

(3) *Containers and packaging material etc.* are valued at purchase prices. Included here are also items manufactured by other establishments

owned by the same enterprise, valued at internal clearing prices, or alternatively, at market prices. Inputs in the production of containers and packaging material are only included in so far as the products are consumed by the establishment itself.

(4) *Other inputs consumed during the year* cover operating supplies, materials for own-account investment, repair and maintenance work, office supplies, foods for company operated canteens and items for security measures. It includes investment levy.

(5) *Repair work done by others* covers repairs of buildings, structures, machinery, transport equipment and other fixed durable assets owned or controlled by the establishment.

(6) *Contract work* means transformation or processing of raw materials furnished by the respondent. Included are also specialist work performed on products made by the respondent. The figure reported comprises payments to other establishments and payments to outworkers not employed by the respondent.

(7) *Rental expenses* concern rent of buildings, structures, machinery, transport equipment and other fixed durable assets. Rent paid for dwellings is excluded.

(8) *Other working expenses* comprise advertising, telephone charges, postal expenses and maintaining and subsistence allowances. Included are also payments for consulting services, planning, research and development programs, accounting and other auxiliary services. Depreciation charges, insurance premiums concerning fixed durable assets, licence fees, royalties, financial expenditure and taxes are, however, not included.

(9) *Own account repair work* is defined under gross value of production (value of gross output) (item 7).

**Value added** is - if nothing else is stated - defined at market prices and equals gross value of production (value of gross output), less cost of goods and services consumed, excluding VAT.

**Indirect taxes and subsidies** are paid to or by the government and include excise taxes and subsidies on goods/services consumed and produced, as well as transfers to and from the government's Price Regulation Fund. Fees payable to the central or local authorities and linked to the use of public utilities, such as water supply, sewage

and garbage disposal etc. are, however, not regarded as taxes.

**Value added at factor prices** equals value added at market prices including subsidies, less indirect taxes except VAT and investment levy.

**Compensation of employees** comprises salaries and wages in cash and kind, other benefits for the employees and social expenses levied by law. Salaries and wages comprise all payments, whether in cash or in kind, made by the employer in connection with work done, to all persons included in the count of employees (also employed out-workers). It includes taxes, social insurance and pension contributions payable by the employee, but deducted by the employer. Bonuses, production awards, holiday allowances and wages paid during periods of sickness, military leave or other absence, and commission earned by salesmen and representatives, are also included.

Other benefits for the employees comprise employers' contributions to private pension, family allowance, health and casualty insurance, life insurance and similar schemes.

Compensation of employees does not include compensation of individual proprietors, partners or family workers without regular wages.

**The share of compensation of employees** is defined as the establishment's total compensation of employees in per cent of value added at factor prices. A compensation share equal to 100, means that the value added exactly covers the compensation of employees.

**Gross fixed capital formation** is defined as (1) acquisition of fixed durable assets, new and used, with an expected productive life of more than one year, less (2) receipts from sales of fixed durable assets. Included in (1) is own account investment work.

Acquisition of machinery, transport equipment etc. is recorded at the time when the assets are received, whether or not put into operation during the year. Purchase of buildings, structures, land etc. is treated alike. As for construction work in progress, the value of work carried out during the year is recorded, whether or not the project is completed within the period.

The cost of acquisition means actual expenses incurred during the year, including investment levy, irrespective of time of payment.

The figures on gross fixed capital formation do not comprise all capital used in oil extraction, mining, quarrying and manufacturing. Reports are not collected on investment expenditure made in manufacturing etc. by establishments belonging to other activity groups (e.g. real-estate companies or investment financed by leasing).

**Stocks (inventories)** are divided into the following categories:

- (1) Raw materials etc.
- (2) Merchandise
- (3) Work in process
- (4) Finished products

(1) *Raw materials*, fuels, packaging material and input for own account construction works etc., valued at purchase prices, excluding VAT.

(2) *The stock of merchandise* is valued at sales prices, excluding VAT

(3) *Work in process* is valued at cost, excluding VAT.

(4) *The stock of finished products* is valued at sales prices, excluding VAT.

The figures on inventories also include stocks of unsold goods located abroad.

**Fire insurance value** of buildings and equipment, machinery and implements includes buildings and equipment etc. owned by the establishment at 31 December 1992. Buildings let out wholly or partly to other establishments are included, while buildings and premises rented from others and buildings mainly used as dwellings are excluded. Real capital other than buildings and equipment etc. such as motor vehicles, ships and planes are also excluded.

## 5. Comments to the statistics

In the statistics for 1992 large establishments are normally considered as establishments with at least 10 persons engaged, while the limit for previous years was 5 persons engaged. This change gives a break in the time series for these establishments, and also imply more calculated figures for smaller establishments (see chapter 1. Coverage).

In addition to industry figures the publication also includes some commodity figures (tables 34-36). The commodity classification in the manufacturing statistics coincides for the most part with the

nomenclature of the Norwegian customs tariff, the Harmonized Commodity Description and Coding System (HS). The production figures refer to commodities produced on own account, including goods produced under lease in other establishments. Also goods processed further in the same establishment (intermediate products) are included, if the intermediate products cover a considerable part of the total production of the commodities concerned. In the statistics quantities are given as net figures, i.e. excluding containers and packing material.

For payment more detailed information than published in this volume, is available from the Statistics Norway.

## 6. Some main results

### Summary

#### *Crude petroleum and natural gas production*

- Gross value of production up NOK 2 billion (2 per cent) from 1991 to 1992. Slight increase in value added. Strong rise in gross fixed capital formation.
- 16 100 persons engaged in 1992, 300 more than the preceding year.

#### *Mining and manufacturing*

- Increase of 3 per cent in total value added in 1992. Rise of 12 per cent for sheltered manufacturing. Drop of 11 per cent for export-competing industries.
- Compensation of employees up 1 per cent. Growth of 4 per cent calculated per employee.
- Gross fixed capital formation slightly down in 1992. Rise of NOK 1.6 billion for paper and paper products.
- 275 000 persons engaged in 1992, 7 700 less than in 1991. 63 000 fewer from 1987 to 1992.

#### **Crude petroleum and natural gas production**

The total gross value of production was NOK 117 billion in 1992, an increase of NOK 2 billion (2 per cent) from 1991. The growth was limited by reduced oil prices, while the oil production showed a considerable rise.

The sector's value added, defined as gross value of production less cost of inputs, climbed slightly to NOK 89 billion in 1992. In previous years the highest amount of value added was registered in 1985 with NOK 91 billion. This was before the strong fall in oil prices in 1986.

Gross fixed capital formation totalled NOK 38 billion in 1992, compared with NOK 25 billion in

1991. Gross investment in this sector varies considerably from year to year because oil platforms are considered investments the year they are installed on the field. Accrued investment costs, which reflect the current investment activity, came to NOK 45 billion in 1992, up from NOK 38 billion the preceding year (according to quarterly investment statistics).

About 16 100 persons were engaged in crude petroleum and natural gas production in 1992, a rise of 300 persons from 1991. Two-thirds of the employees worked at terminals, bases and offices onshore, and one-third on stationary installations on the Norwegian continental shelf.

### **Mining and manufacturing**

#### *Value added*

In the mining and manufacturing sector, the total gross value of production amounted to NOK 334 billion in 1992, up 1 per cent from 1991.

The value added (at market prices) rose by 3 per cent to NOK 94 billion in 1992. There was a considerable decline for export-competing industries (11 per cent), but growth for import-competing manufacturing (3 per cent) and sheltered manufacturing (12 per cent).

Within the export-competing sector the major group of petroleum refining experienced a strong decrease of 40 per cent in value added in 1992. Also the major groups of paper and paper products, industrial chemicals and metals showed decrease last year. For mining and quarrying, however, there was a growth in value added of 4 per cent.

Among the import-competing industries the division of mineral products experienced a decline in value added of 8 per cent in 1992, while the textile division showed an increase of 13 per cent. Further there was a minor decrease for the division of wood and wood products, and some growth for fabricated metal products, machinery and equipment. In the chemical sector there was strong increase for the major group of other chemical products (26 per cent).

Within sheltered manufacturing value added rose by 16 per cent for the group of food, beverages and tobacco, and by 3 per cent for printing, publishing and allied industries.

#### *Compensation of employees*

Total compensation of employees amounted to NOK 67 billion in 1992, 1 per cent more than in 1991. Calculated per employee, the compensation rose by 4 per cent.

Compensation of employees as a share of value added at factor prices was 74 per cent in 1992 (for large establishments), a bit higher than the preceding year. Previously the share has shown an increase from 67 per cent in 1989.

The share of compensation of employees varies considerably between the different industry groups. On 2-digit level for large establishments in 1992 the share was lowest for chemical products etc. (59 per cent) and highest for fabricated metal products, machinery and equipment (84 per cent).

#### *Gross fixed capital formation*

Gross fixed capital formation totalled NOK 12.7 billion in 1992, a minor decrease from 1991. In the export-competing sector there was strong growth in investment for paper and paper products (NOK 1650 million) and considerable fall for industrial chemicals (NOK 640 million). Within import-competing manufacturing the division of mineral products showed a decline of NOK 660 million in 1992.

Three-fifths of total gross fixed capital formation in 1992 applied to machinery, fixtures and transport equipment, and two-fifths to buildings, structures and land.

#### *Employment*

In 1992 the establishments employed 275 000 persons, a decline of 7 700 or 3 per cent from 1991. The two previous years the number of jobs was reduced by between 6 000 and 7 000 each year. Previously in the 1980s there was a marked reduction in employment until 1984, and then some growth up to 1986. From 1987 to 1989 the employment again was strongly reduced. In the period 1980-1992 the number of persons engaged has dropped by 102 000, and from 1987 by 63 000.

The jobs in mining and manufacturing are mainly concentrated in larger establishments. In 1992 establishments with at least 100 persons engaged (5 per cent of all establishments) covered half of total employment, while establishments with less than 10 persons engaged (62 per cent of the establishments) covered 9 per cent of total employment.

Most of the persons are engaged in import-competing manufacturing. In 1992 152 000 persons (55 per cent) worked in this sector, while 40 000 (15 per cent) worked in export-competing groups and 83 000 (30 per cent) in sheltered groups.

In 1992 the employment decreased in most of the industry groups. The import-competing groups had

a total decline of 3 500 persons engaged, while the export-competing and sheltered groups had a reduction of 2 800 and 1 400, respectively. Measured in relative figures the decrease in these groups was 2, 7 and 2 per cent, respectively.

Within the import-competing sector the division of wood and wood products had a total decrease of 2 300 persons engaged (10 per cent) in 1992. There was also a clear decline for mineral products with 500 persons (6 per cent). In the division of fabricated metal products, machinery and equipment there was a fairly moderate reduction of 700 persons engaged. There was marked decline for most of the groups in this division, but a strong rise of 3 200 jobs in the subgroup of oil and gas well machinery and tools (group 38241).

Among the export-competing groups there was a reduction of 1 200 persons engaged in manufacture of basic metals. Furthermore the employment decreased by 700 for paper and paper products and more than 500 for mining and quarrying. The group of mining and quarrying had the largest fall measured in relative figures with 11 per cent.

In sheltered manufacturing the number of jobs was reduced by 1 400 (3 per cent) for manufacture of food, beverages and tobacco, while there was a slight increase for printing, publishing and allied industries.

Tabell 1. Hovedtall for alle bedrifter i oljeutvinning, bergverksdrift og industri. 1972-1992 *Principal figures for all establishments in oil extraction, mining, quarrying and manufacturing. 1972-1992*

	Bedrifter <i>Establishments</i>	Sysseleatte <i>Persons engaged</i>	Lønns- kostnader <i>Compensation of employees</i>	Bruttoproduksjonsverdi <i>Gross value of production</i>	Bearbeidingsverdi <i>Value added</i>		Bruttoinvestering <i>Gross fixed capital formation</i>
					Markedspriser <i>Market prices</i>	Faktorpriser <i>Factor prices</i>	
					Mill.kr	<i>Million kroner</i>	
1972	14 061	385 198	15 187	61 957	22 123	22 246	4 653
1973	14 242	385 405	17 024	71 194	25 367	25 623	4 865
1974	14 835	394 840	20 097	91 310	30 666	31 738	8 382
1975	14 357	391 258	23 933	106 658	37 080	38 078	10 573
1976	14 382	390 516	26 966	119 319	41 895	43 546	13 552
1977	14 163	392 334	29 861	132 057	44 730	47 103	20 150
1978	13 873	387 246	31 919	139 624	51 930	54 023	16 679
1979	13 772	382 907	32 850	166 195	65 245	66 752	13 837
1980	13 837	382 059	36 327	207 547	87 648	87 528	15 313
1981	13 996	378 854	40 576	237 963	100 119	98 364	28 414
1982	13 421	368 746	43 297	252 642	108 826	106 113	20 031
1983	13 124	346 592	45 256	274 619	125 256	120 221	22 809
1984	13 268	344 961	49 857	315 618	147 751	141 535	36 997
1985	13 459	349 067	55 611	357 751	160 892	151 269	31 240
1986	13 581	353 402	61 536	333 538	125 988	121 987	51 581
1987	13 876	351 299	67 555	356 113	134 964	129 269	50 344
1988	13 554	332 436	68 860	367 386	134 618	128 905	49 640
1989 <sup>1</sup>	12 353	310 687	67 878	408 211	159 633	150 735	54 139
1990	11 925	304 087	70 720	437 781	178 247	167 027	28 999
1991	11 532	298 982	73 745	445 026	180 215 r	164 084 r	37 784
1992	11 160	291 609	75 225	451 312	183 103	166 902	50 700

<sup>1</sup> Endret behandling av små bedrifter har ført til at om lag 1 000 bedrifter er tatt ut av statistikken og at sysselsettingen er redusert med vel 3 000.

<sup>1</sup> *Changed treatment of small establishments has led to a reduction in the statistics of about 1 000 establishments and 3 000 persons engaged.*

Tabell 2. Hovedtall for alle bedrifter, etter næring. 1980 - 1992  
Principal figures for all establishments, by industry major division. 1980 - 1992

Næring	Bedrif- ter	Sysse- l- satte	Lønns- kost- nader	Brutto- produk- sjons- verdi	Bearbeidingsverdi ----- Markeds- priser	Faktor- priser	Brutto- inves- tering
Industry major division	Estab- lish- ments	Persons engaged	Compen- sation of emp- loyees	Gross value of produc- tion	Value added ----- Market prices      Factor prices		Gross fixed capital forma- tion
			I	Mill. kr	Million kroner		
<b>2,3 OLJEUTVINNING, BERGVERKSDRIFT OG INDUSTRI</b>							
1980	13 837	382 059	36 327	207 547	87 648	87 528	15 313
1981	13 996	378 854	40 576	237 963	100 119	98 364	28 414
1982	13 421	368 746	43 297	252 642	108 826	106 113	20 031
1983	13 124	346 592	45 256	274 619	125 256	120 221	22 809
1984	13 268	344 961	49 857	315 618	147 751	141 535	36 997
1985	13 459	349 067	55 611	357 751	160 892	151 269	31 240
1986	13 581	353 402	61 536	333 538	125 988	121 987	51 581
1987	13 876	351 299	67 555	356 113	134 964	129 269	50 344
1988	<u>13 554</u>	332 436	68 860	367 386	134 618	128 905	49 640
1989	12 353	310 687	67 878	408 211	159 633	150 735	54 139
1990	11 925	304 087	70 720	437 781	178 247	167 027	28 999
1991	11 532	298 982	73 745	445 026	180 215	165 084	37 784
1992	11 160	291 609	75 225	451 312	183 103	166 902	50 700
<b>2-22,3 BERGVERKSDRIFT OG INDUSTRI</b>							
1980	13 831	377 025	34 952	163 148	45 916	50 043	8 952
1981	13 990	370 993	38 375	181 233	49 417	52 971	10 853
1982	13 414	360 442	40 706	189 263	52 557	55 893	8 888
1983	13 117	337 374	42 278	198 332	57 416	60 739	7 767
1984	13 261	333 746	45 829	223 173	65 030	68 213	8 958
1985	13 451	336 249	50 586	252 541	69 882	72 388	11 535
1986	13 569	339 869	55 938	265 667	75 257	78 235	16 035
1987	13 865	338 223	61 722	287 160	83 840	85 426	19 137
1988	<u>13 539</u>	318 298	62 632	302 262	89 144	90 254	17 407
1989	12 338	296 028	61 301	318 700	89 920	90 901	12 479
1990	11 905	289 327	63 555	327 293	89 435	89 620	13 670
1991	11 511	283 152	66 023	329 672	91 277	90 679	12 731
1992	11 137	275 490	66 711	334 081	93 901	91 582	12 662
<b>22 UTVINNING AV RÅOLJE OG NATURGASS</b>							
1980	6	5 034	1 375	44 399	41 733	37 484	6 361
1981	6	7 861	2 201	56 730	50 701	45 393	17 561
1982	7	8 304	2 591	63 379	56 269	50 221	11 143
1983	7	9 218	2 978	76 287	67 841	59 482	15 042
1984	7	11 215	4 028	92 445	82 721	73 322	28 040
1985	8	12 818	5 026	105 210	91 010	78 881	19 705
1986	12	13 533	5 598	67 871	50 731	43 752	35 546
1987	11	13 076	5 832	68 953	51 125	43 843	31 206
1988	15	14 138	6 229	65 124	45 474	38 651	32 233
1989	15	14 659	6 576	89 511	69 713	59 834	41 661
1990	20	14 760	7 165	110 487	88 812	77 407	15 329
1991	21	15 830	7 722	115 354	88 939	74 405	25 054
1992	23	16 119	8 514	117 231	89 202	75 320	38 038
<b>3 INDUSTRI</b>							
1980	13 273	368 713	34 140	160 617	44 868	48 855	8 488
1981	13 426	362 925	37 486	178 351	48 257	51 605	10 219
1982	12 955	352 684	39 790	186 398	51 409	54 426	8 465
1983	12 686	330 202	41 342	195 180	56 091	59 167	7 435
1984	12 822	326 432	44 808	219 675	63 677	66 459	8 642
1985	13 023	329 096	49 511	248 797	68 558	70 564	11 147
1986	13 142	332 822	54 780	261 804	73 760	76 140	15 572
1987	13 423	331 599	60 544	283 133	82 233	83 377	18 789
1988	<u>13 080</u>	312 207	61 447	298 189	87 615	88 226	17 037
1989	11 926	290 359	60 116	314 265	88 123	88 815	12 064
1990	11 513	284 135	62 387	322 963	87 732	87 667	13 315
1991	11 145	277 981	64 829	325 354	89 626	88 801	12 427
1992	10 802	270 864	65 557	329 777	92 185	89 658	12 378

Tabell 3. Sysselsatte i alle bedrifter, etter næringshovedgruppe. 1975 - 1992

Næringshovedgruppe	1975	1976	1977	1978	1979	1980	1981
Industry major group							
2,3 OLJEUTVINNING, BERGVERKSDRIFT OG INDUSTRI	391 258	390 516	392 334	387 246	382 907	382 059	378 854
2-22,3 BERGVERKSDRIFT OG INDUSTRI .....	390 243	388 941	389 906	383 741	378 617	377 025	370 993
2 OLJEUTVINNING OG BERGVERKSDRIFT .....	10 458	10 705	11 155	11 899	12 497	13 346	15 929
2-22 BERGVERKSDRIFT .....	9 443	9 130	8 727	8 394	8 207	8 312	8 068
21 Bryting av kull .....	702	674	767	777	766	819	751
22 Utvinning av råolje og naturgass .....	1 015	1 575	2 428	3 505	4 290	5 034	7 861
23 Bryting og utvinning av malm .....	4 961	4 756	4 430	4 104	4 059	4 003	3 897
29 Bergverksdrift ellers .....	3 780	3 700	3 530	3 513	3 382	3 490	3 420
3 INDUSTRI .....	380 800	379 811	381 179	375 347	370 410	368 713	362 925
31 NÆRINGSMIDLER, DRIKKE- OG TOBAKKSVARER .	55 178	56 318	56 730	57 847	57 801	57 878	57 386
311/2 Næringsmidler .....	49 209	50 179	50 776	51 530	51 646	51 587	51 145
313/4 Drikke- og tobakksvarer .....	5 969	6 139	5 954	6 317	6 155	6 291	6 241
32 TEKSTIL-, BEKLEDNINGS-, LÆR OG LÆRVARER	25 931	25 119	25 028	23 316	22 730	21 984	20 273
321 Tekstilvarer .....	12 560	12 439	12 715	12 229	11 948	12 252	11 417
322 Klær, unntatt skotøy .....	10 164	9 603	9 318	8 482	8 223	7 129	6 450
323 Lær og skinnvarer, unnt. klær og skotøy	1 389	1 284	1 293	1 118	1 182	1 191	1 134
324 Skotøy .....	1 818	1 793	1 702	1 487	1 377	1 412	1 272
33 TREVARER .....	35 141	35 087	35 099	35 556	34 367	33 896	33 211
331 Trevarer, unntatt møbler og innredninger	24 735	24 579	24 561	24 913	24 120	23 839	23 796
332 Møbler og innredninger av tre .....	10 406	10 508	10 538	10 643	10 247	10 057	9 415
34 TREFOREDING, GRAFISK - OG FORLAGSVIRKS.	53 738	53 224	53 334	53 697	53 573	53 443	51 799
341 Treforedling .....	20 484	19 976	19 249	18 156	17 870	17 503	16 283
342 Grafisk prod. og forlagsvirksomhet .....	33 254	33 248	34 085	35 541	35 703	35 940	35 516
35 KJEMISKE -, GUMMI- OG PLASTPRODUKTER ..	29 053	29 731	30 962	30 465	30 496	29 447	28 832
351 Kjemiske råvarer .....	8 546	8 695	9 476	9 551	9 594	9 863	9 596
352 Kjemisk-tekniske produkter .....	7 851	7 920	8 128	8 000	8 231	7 754	7 600
353 Raffinering av jordolje .....	685	697	717	736	805	794	862
354 Jordolje- og kullprodukter .....	1 573	1 601	1 687	1 676	1 852	1 880	1 900
355 Prod. og reparasjon av gummiprodukter ..	2 878	2 678	2 555	2 275	2 177	2 153	2 018
356 Plastvarer .....	7 520	8 140	8 399	8 227	7 837	7 003	6 856
36 MINERALSKE PRODUKTER .....	12 837	12 748	13 175	12 864	12 855	12 436	12 070
361 Keramiske produkter .....	1 654	1 582	1 557	1 482	1 379	1 221	1 201
362 Glass og glassvarer .....	2 194	2 305	2 400	2 293	2 453	2 536	2 494
369 Mineralske produkter ellers .....	8 989	8 861	9 218	9 089	9 023	8 679	8 375
37 METALLER .....	28 736	28 801	27 998	25 556	26 150	27 190	27 234
371 Jern, stål og ferrolegeringer .....	16 550	16 416	15 259	12 931	13 155	13 451	13 089
372 Ikke-jernholdige metaller .....	12 186	12 385	12 739	12 625	12 995	13 739	14 145
38 VERKSTEDPRODUKTER .....	136 134	134 816	134 911	132 258	128 700	128 933	128 903
381 Metallvarer .....	28 469	27 650	28 028	26 686	26 080	26 794	27 294
382 Maskiner .....	30 380	31 459	30 712	31 531	34 266	33 240	35 007
383 Elektriske apparater og materiell .....	23 544	23 393	23 267	22 171	21 356	21 526	21 320
384 Transportmidler .....	52 631	51 198	51 580	50 272	45 550	46 034	44 026
385 Tekn., vitensk., foto- og optiske artik.	1 110	1 116	1 324	1 598	1 448	1 339	1 256
39 INDUSTRIPRODUKSJON ELLERS .....	4 052	3 967	3 942	3 788	3 738	3 506	3 217

Persons engaged in all establishments, by industry major group. 1975 - 1992

1982	1983	1984	1985	1986	1987	1988	1989	1990	1991	1992	
368 746	346 592	344 961	349 067	353 402	351 299	332 436	310 687	304 087	298 982	291 609	2,3
360 442	337 374	333 746	336 249	339 869	338 223	318 298	296 028	289 327	283 152	275 490	2-22,3
16 062	16 390	18 529	19 971	20 580	19 700	20 229	20 328	19 952	21 001	20 745	2
7 758	7 172	7 314	7 153	7 047	6 624	6 091	5 669	5 192	5 171	4 626	2-22
824	842	755	770	825	676	557	402	385	388	367	21
8 304	9 218	11 215	12 818	13 533	13 076	14 138	14 659	14 760	15 830	16 119	22
3 661	3 159	3 395	3 213	3 034	2 666	2 278	2 147	1 975	1 885	1 670	23
3 273	3 171	3 164	3 170	3 188	3 282	3 256	3 120	2 832	2 898	2 589	29
352 684	330 202	326 432	329 096	332 822	331 599	312 207	290 359	284 135	277 981	270 864	3
56 688	54 544	54 724	54 932	55 477	55 705	54 363	52 061	50 746	50 385	48 977	31
50 733	49 071	49 460	49 660	50 106	50 049	48 758	46 758	45 755	45 318	43 987	311/2
5 955	5 473	5 264	5 272	5 371	5 656	5 605	5 303	4 991	5 067	4 990	313/4
18 241	15 519	14 660	14 620	14 461	13 719	11 817	9 963	9 348	8 748	8 795	32
10 262	8 968	8 369	8 454	8 441	8 343	7 476	6 442	6 110	5 590	5 716	321
5 826	4 877	4 701	4 678	4 609	4 065	3 191	2 547	2 307	2 245	2 155	322
1 093	883	868	804	774	699	608	512	488	499	508	323
1 060	791	722	684	637	612	542	462	443	414	416	324
32 154	30 035	28 809	28 810	28 641	29 239	27 971	25 026	24 070	22 599	20 326	33
23 117	21 255	20 332	19 933	19 574	20 262	19 470	17 367	16 766	15 389	13 666	331
9 037	8 780	8 477	8 877	9 067	8 977	8 501	7 659	7 304	7 210	6 660	332
50 512	48 573	47 581	48 317	49 301	50 019	48 042	47 191	46 839	45 916	45 240	34
15 456	14 429	13 995	13 709	13 354	13 100	12 369	11 977	11 868	11 480	10 772	341
35 056	34 144	33 586	34 608	35 947	36 919	35 673	35 214	34 971	34 436	34 468	342
28 161	26 903	26 891	26 142	26 630	26 454	24 765	23 953	23 355	22 492	21 772	35
9 591	8 854	8 828	8 991	9 098	8 979	8 040	8 572	8 312	7 744	7 424	351
7 227	7 120	7 325	6 158	6 217	6 171	5 954	5 727	5 629	5 376	5 632	352
897	891	880	898	909	1 034	1 189	1 211	1 192	1 169	1 173	353
1 803	1 876	1 777	1 742	1 727	1 676	1 466	1 057	973	1 022	980	354
1 834	1 692	1 695	1 733	1 673	1 599	1 582	1 387	1 304	1 254	742	355
6 809	6 470	6 386	6 620	7 006	6 995	6 534	5 999	5 945	5 927	5 821	356
11 550	10 863	10 623	10 761	11 183	11 478	11 113	9 470	9 001	8 242	7 749	36
1 143	1 115	1 123	1 084	1 102	1 067	1 034	869	859	814	760	361
2 314	1 961	1 937	1 982	2 034	2 072	1 996	1 620	1 539	1 717	1 635	362
8 093	7 787	7 563	7 695	8 047	8 339	8 083	6 981	6 603	5 711	5 354	369
25 351	23 654	23 522	23 900	23 506	22 858	21 617	18 857	17 835	17 128	15 913	37
12 242	11 219	10 814	11 159	10 489	9 870	9 253	7 600	7 374	6 856	6 270	371
13 109	12 435	12 708	12 741	13 017	12 988	12 364	11 257	10 461	10 272	9 643	372
127 046	117 278	116 792	118 676	120 655	119 052	109 636	101 169	100 062	98 888	98 174	38
26 580	24 700	24 879	25 426	27 736	27 682	26 785	23 551	22 929	21 777	21 362	381
34 950	35 074	36 821	40 391	42 369	42 747	37 725	35 411	34 417	35 290	37 310	382
21 678	21 211	20 366	20 782	22 473	21 312	19 596	16 844	16 589	15 995	14 241	383
42 621	35 063	33 476	30 698	26 564	25 655	23 810	23 662	24 475	23 874	23 253	384
1 217	1 230	1 250	1 379	1 513	1 656	1 720	1 701	1 652	1 952	2 008	385
2 981	2 833	2 830	2 938	2 968	3 075	2 883	2 669	2 879	3 583	3 918	39



Tabell 4. Hovedtall for alle bedrifter, etter næringshovedgruppe. 1988 - 1992  
Principal figures for all establishments, by industry major group. 1988 - 1992

Næringshovedgruppe	Bedrif- ter	Sysse- l- satte	Lønns- kost- nader	Brutto- produk- sjons- verdi	Bearbeidingsverdi ----- Markeds- priser	Faktor- priser	Brutto- inves- tering
Industry major group	Estab- lish- ments	Persons engaged	Compen- sation of emp- loyees	Gross value of produc- tion	Value added ----- Market prices      Factor prices		Gross fixed capital forma- tion
		I		Mill. kr	Million kroner		
<b>2,3 OLJEUTVINNING, BERGVERKSDRIFT OG INDUSTRI</b>							
1988	13 554	332 436	68 860	367 386	134 618	128 905	49 640
1989	12 353	310 687	67 878	408 211	159 633	150 735	54 139
1990	11 925	304 087	70 720	437 781	178 247	167 027	28 999
1991	11 532	298 982	73 745	445 026	180 215	165 084	37 784
1992	11 160	291 609	75 225	451 312	183 103	166 902	50 700
<b>2-22,3 BERGVERKSDRIFT OG INDUSTRI</b>							
1988	13 539	318 298	62 632	302 262	89 144	90 254	17 407
1989	12 338	296 028	61 301	318 700	89 920	90 901	12 479
1990	11 905	289 327	63 555	327 293	89 435	89 620	13 670
1991	11 511	283 152	66 023	329 672	91 277	90 679	12 731
1992	11 137	275 490	66 711	334 081	93 901	91 582	12 662
<b>2 OLJEUTVINNING OG BERGVERKSDRIFT</b>							
1988	474	20 229	7 413	69 197	47 003	40 680	32 602
1989	427	20 328	7 761	93 946	71 510	61 920	42 075
1990	412	19 952	8 333	114 818	90 516	79 360	15 684
1991	387	21 001	8 917	119 672	90 589	76 282	25 358
1992	358	20 745	9 668	121 536	90 918	77 245	38 323
<b>2-22 BERGVERKSDRIFT</b>							
1988	459	6 091	1 185	4 073	1 529	2 029	370
1989	412	5 669	1 185	4 435	1 797	2 086	414
1990	392	5 192	1 168	4 330	1 703	1 953	355
1991	366	5 171	1 194	4 318	1 651	1 878	304
1992	335	4 626	1 154	4 304	1 716	1 924	284
<b>21 Bryting av kull</b>							
1988	1	557	113	134	-8	130	18
1989	1	402	98	166	31	119	28
1990	1	385	97	172	23	110	12
1991	1	388	102	194	26	120	26
1992	1	367	120	163	48	145	14
<b>22 Utvinning av råolje og naturgass</b>							
1988	15	14 138	6 229	65 124	45 474	38 651	32 233
1989	15	14 659	6 576	89 511	69 713	59 834	41 661
1990	20	14 760	7 165	110 487	88 812	77 407	15 329
1991	21	15 830	7 722	115 354	88 939	74 405	25 054
1992	23	16 119	8 514	117 231	89 202	75 320	38 038
<b>23 Bryting og utvinning av malm</b>							
1988	9	2 278	416	1 309	397	757	68
1989	9	2 147	423	1 465	566	764	190
1990	10	1 975	422	1 462	518	679	99
1991	10	1 885	431	1 243	377	510	77
1992	9	1 670	392	1 154	403	510	71
<b>29 Bergverksdrift ellers</b>							
1988	449	3 256	656	2 630	1 140	1 142	284
1989	402	3 120	664	2 804	1 200	1 203	196
1990	381	2 832	649	2 696	1 163	1 163	244
1991	355	2 898	661	2 881	1 247	1 248	201
1992	325	2 589	642	2 988	1 266	1 269	199
<b>3 INDUSTRI</b>							
1988	13 080	312 207	61 447	298 189	87 615	88 226	17 037
1989	11 926	290 359	60 116	314 265	88 123	88 815	12 064
1990	11 513	284 135	62 387	322 963	87 732	87 667	13 315
1991	11 145	277 981	64 829	325 354	89 626	88 801	12 427
1992	10 802	270 864	65 557	329 777	92 185	89 658	12 378

Tabell 4 (forts.). Hovedtall for alle bedrifter, etter næringshovedgruppe. 1988 - 1992  
Principal figures for all establishments, by industry major group. 1988 - 1992

Næringshovedgruppe	Bedrif- ter	Sysse- l-satte	Lønns- kost- nader	Brutto- produk- sjons- verdi	Bearbeidingsverdi		Brutto- inves- tering
					----- Markeds- priser	Faktor- priser	
			I	Mill. kr			
31	NÆRINGSMIDLER, DRIKKE- OG TOBAKKSVARER .						
	1988	54 363	9 345	68 797	14 305	13 708	3 176
	1989	52 061	9 534	72 165	14 839	14 626	2 731
	1990	50 746	9 859	75 870	15 693	14 621	2 362
	1991	50 385	10 368	81 225	17 722	15 722	2 554
	1992	48 977	10 631	85 638	20 644	16 610	2 624
311/2	Næringsmidler						
	1988	48 758	8 105	59 971	7 992	11 791	2 654
	1989	46 758	8 280	63 165	8 227	12 520	2 344
	1990	45 755	8 592	66 238	8 559	12 426	2 130
	1991	45 318	9 024	70 645	9 817	13 377	2 069
	1992	43 987	9 257	74 663	12 256	14 229	2 147
313/4	Drikke- og tobakksvarer						
	1988	5 605	1 239	8 826	6 313	1 917	522
	1989	5 303	1 254	9 000	6 612	2 106	387
	1990	4 991	1 267	9 633	7 134	2 195	232
	1991	5 067	1 344	10 580	7 905	2 345	485
	1992	4 990	1 374	10 976	8 387	2 381	477
32	TEKSTIL-, BEKLEDNINGS-, LÆR OG LÆRVARER						
	1988	11 817	1 605	5 059	1 956	2 022	124
	1989	9 963	1 442	4 544	1 701	1 763	171
	1990	9 348	1 506	4 889	1 830	1 888	33
	1991	8 748	1 482	5 010	1 929	1 988	101
	1992	8 795	1 536	5 486	2 174	2 232	112
321	Tekstilvarer						
	1988	7 476	1 072	3 396	1 279	1 323	89
	1989	6 442	987	3 181	1 163	1 204	132
	1990	6 110	1 029	3 337	1 261	1 298	9
	1991	5 590	984	3 409	1 318	1 354	72
	1992	5 716	1 048	3 770	1 508	1 540	86
322	Klær, unntatt skotøy						
	1988	3 191	382	1 185	503	517	28
	1989	2 547	315	917	375	389	28
	1990	2 307	329	1 029	389	402	14
	1991	2 245	344	1 048	405	423	19
	1992	2 155	331	1 117	455	475	11
323	Lær og skinnvarer, unnt. klær og skotøy						
	1988	608	80	286	90	96	6
	1989	512	78	281	92	98	10
	1990	488	82	349	106	111	8
	1991	499	86	359	122	126	5
	1992	508	88	410	127	133	13
324	Skotøy						
	1988	542	71	193	85	86	1
	1989	462	62	166	72	72	2
	1990	443	65	174	75	76	2
	1991	414	67	195	84	84	5
	1992	416	69	190	85	85	2
33	TREVARER						
	1988	27 971	4 525	18 106	5 799	5 905	879
	1989	25 026	4 272	17 363	5 541	5 624	774
	1990	24 070	4 314	18 031	5 729	5 826	925
	1991	22 599	4 187	16 583	5 162	5 275	633
	1992	20 326	3 909	15 721	5 096	5 270	543
331	Trevarer, unntatt møbler og innredninger						
	1988	19 470	3 206	13 637	4 220	4 284	705
	1989	17 367	3 038	13 034	4 033	4 090	663
	1990	16 766	3 050	13 531	4 157	4 215	763
	1991	15 389	2 893	11 940	3 569	3 648	494
	1992	13 666	2 651	11 099	3 465	3 578	454

Tabell 4 (forts.). Hovedtall for alle bedrifter, etter næringshovedgruppe. 1988 - 1992  
Principal figures for all establishments, by industry major group. 1988 - 1992

Næringshovedgruppe	Bedrifter	Syssel- satte	Lønns- kost- nader	Brutto- produk- sjons- verdi	Bearbeidingsverdi		Brutto- inves- tering	
					Markeds- priser	Faktor- priser		
			I	Mill. kr				
332	Møbler og innredninger av tre							
	1988	511	8 501	1 318	4 469	1 579	1 620	174
	1989	443	7 659	1 235	4 329	1 508	1 534	111
	1990	456	7 304	1 263	4 500	1 572	1 611	162
	1991	463	7 210	1 294	4 643	1 592	1 627	139
	1992	442	6 660	1 258	4 622	1 631	1 692	89
34	TREFOREDLING, GRAFISK - OG FORLAGSVIRKS.							
	1988	2 046	48 042	9 706	37 206	13 355	13 624	1 949
	1989	1 997	47 191	9 783	39 789	14 111	14 392	1 189
	1990	1 914	46 839	10 125	40 332	14 356	14 620	1 995
	1991	1 850	45 916	10 436	40 042	14 111	14 405	2 000
	1992	1 760	45 240	10 358	38 165	13 711	14 135	3 617
341	Treforedling							
	1988	128	12 369	2 587	16 603	4 593	4 601	1 007
	1989	118	11 977	2 572	18 834	5 049	5 057	655
	1990	119	11 868	2 672	18 606	4 942	4 952	1 155
	1991	115	11 480	2 744	17 750	4 371	4 377	1 319
	1992	111	10 772	2 650	15 620	3 698	3 712	2 966
342	Grafisk prod. og forlagsvirksomhet							
	1988	1 918	35 673	7 119	20 603	8 762	9 023	943
	1989	1 879	35 214	7 211	20 955	9 063	9 335	533
	1990	1 795	34 971	7 453	21 726	9 414	9 668	841
	1991	1 735	34 436	7 693	22 292	9 740	10 028	681
	1992	1 649	34 468	7 708	22 546	10 012	10 424	651
35	KJEMISKE -, GUMMI- OG PLASTPRODUKTER							
	1988	680	24 765	5 387	36 154	10 454	10 465	6 349
	1989	657	23 953	5 669	40 817	10 550	10 502	2 912
	1990	647	23 355	5 924	47 597	11 481	11 426	3 267
	1991	631	22 492	6 184	45 192	10 915	10 907	2 466
	1992	629	21 772	6 238	44 251	10 542	10 541	1 573
351	Kjemiske råvarer							
	1988	56	8 040	1 957	14 216	4 906	4 905	1 159
	1989	56	8 572	2 302	15 260	4 948	4 948	1 030
	1990	59	8 312	2 421	15 908	5 125	5 126	984
	1991	59	7 744	2 448	15 720	4 519	4 522	1 392
	1992	56	7 424	2 434	14 366	4 046	4 058	753
352	Kjemisk-tekniske produkter							
	1988	149	5 954	1 300	6 004	2 257	2 206	429
	1989	133	5 727	1 320	6 349	2 483	2 420	237
	1990	126	5 629	1 359	6 552	2 503	2 438	517
	1991	121	5 376	1 449	6 589	2 362	2 329	461
	1992	123	5 632	1 600	7 923	2 965	2 924	371
353	Raffinering av jordolje							
	1988	3	1 189	351	8 022	820	818	4 292
	1989	3	1 211	400	11 424	675	673	1 202
	1990	3	1 192	406	17 233	1 219	1 217	1 382
	1991	3	1 169	474	14 983	1 483	1 480	241
	1992	3	1 173	457	14 529	887	886	202
354	Jordolje- og kullprodukter							
	1988	74	1 466	302	1 995	436	486	94
	1989	78	1 057	251	2 052	451	451	169
	1990	85	973	264	1 920	447	447	72
	1991	90	1 022	280	1 951	417	417	47
	1992	92	980	284	1 775	418	418	22
355	Prod. og reparasjon av gummiprodukter							
	1988	73	1 582	304	982	398	398	69
	1989	68	1 387	278	904	379	379	37
	1990	67	1 304	275	952	398	398	56
	1991	60	1 254	276	847	358	358	-52
	1992	64	742	170	586	249	250	16

Tabell 4 (forts.). Hovedtall for alle bedrifter, etter næringshovedgruppe. 1988 - 1992  
Principal figures for all establishments, by industry major group. 1988 - 1992

Næringshovedgruppe	Bedrif- ter	Sysse- l- satte	Lønns- kost- nader	Brutto- produk- sjons- verdi	Bearbeidingsverdi		Brutto- inves- tering	
					Markeds- priser	Faktor- priser		
			I	Mill. kr				
356	Plastvarer							
	1988 .....	325	6 534	1 173	4 935	1 639	1 651	305
	1989 .....	319	5 999	1 117	4 829	1 615	1 631	238
	1990 .....	307	5 945	1 198	5 032	1 789	1 800	256
	1991 .....	298	5 927	1 257	5 102	1 775	1 802	377
	1992 .....	291	5 821	1 292	5 072	1 977	2 006	210
36	MINERALSKE PRODUKTER							
	1988 .....	607	11 113	2 249	9 049	3 330	3 341	755
	1989 .....	549	9 470	1 997	8 184	3 009	3 015	678
	1990 .....	533	9 001	2 068	8 398	3 132	3 142	829
	1991 .....	528	8 242	1 945	7 751	2 997	3 008	731
	1992 .....	500	7 749	1 939	8 010	2 769	2 775	68
361	Keramiske produkter							
	1988 .....	39	1 034	167	341	194	194	9
	1989 .....	26	869	150	313	174	174	6
	1990 .....	32	859	151	318	177	177	11
	1991 .....	26	814	152	308	167	167	13
	1992 .....	24	760	150	299	174	174	8
362	Glass og glassvarer							
	1988 .....	67	1 996	368	1 265	493	494	62
	1989 .....	53	1 620	326	1 158	474	474	140
	1990 .....	51	1 539	334	1 176	499	500	51
	1991 .....	54	1 717	389	1 377	550	552	33
	1992 .....	57	1 635	374	1 292	495	496	58
369	Mineralske produkter ellers							
	1988 .....	501	8 083	1 714	7 442	2 643	2 654	684
	1989 .....	470	6 981	1 521	6 713	2 361	2 367	532
	1990 .....	450	6 603	1 583	6 904	2 456	2 465	767
	1991 .....	448	5 711	1 404	6 066	2 281	2 289	685
	1992 .....	419	5 354	1 414	6 419	2 101	2 106	2
37	METALLER							
	1988 .....	102	21 617	4 881	34 468	11 140	11 278	1 312
	1989 .....	94	18 857	4 674	38 254	11 647	11 650	1 459
	1990 .....	90	17 835	4 653	31 639	7 353	7 378	1 496
	1991 .....	94	17 128	4 807	29 398	6 457	6 469	1 345
	1992 .....	97	15 913	4 566	26 796	6 123	6 131	982
371	Jern, stål og ferrolegeringer							
	1988 .....	45	9 253	2 009	10 615	3 209	3 347	396
	1989 .....	44	7 600	1 803	10 206	3 410	3 412	502
	1990 .....	42	7 374	1 809	9 055	2 174	2 198	620
	1991 .....	43	6 856	1 796	8 422	2 042	2 051	454
	1992 .....	42	6 270	1 670	8 061	1 992	1 994	219
372	Ikke-jernholdige metaller							
	1988 .....	57	12 364	2 872	23 852	7 930	7 931	915
	1989 .....	50	11 257	2 870	28 048	8 237	8 238	958
	1990 .....	48	10 461	2 844	22 584	5 178	5 180	877
	1991 .....	51	10 272	3 011	20 977	4 415	4 418	891
	1992 .....	55	9 643	2 896	18 735	4 131	4 137	762
38	VERKSTEDPRODUKTER							
	1988 .....	4 463	109 636	23 268	88 110	26 731	27 313	2 419
	1989 .....	4 025	101 169	22 294	91 919	26 174	26 662	2 091
	1990 .....	3 831	100 062	23 396	94 768	27 519	28 113	2 352
	1991 .....	3 672	98 888	24 768	98 439	29 564	30 205	2 512
	1992 .....	3 571	98 174	25 705	103 936	30 338	31 114	2 797
381	Metallvarer							
	1988 .....	1 782	26 785	4 847	13 542	5 650	5 860	503
	1989 .....	1 615	23 551	4 487	12 715	5 202	5 429	462
	1990 .....	1 530	22 929	4 616	14 040	5 278	5 561	529
	1991 .....	1 453	21 777	4 610	13 974	5 484	5 784	499
	1992 .....	1 385	21 362	4 711	14 171	5 604	5 993	583

Tabell 4 (forts.). Hovedtall for alle bedrifter, etter næringshovedgruppe. 1988 - 1992  
Principal figures for all establishments, by industry major group. 1988 - 1992

Næringshovedgruppe	Bedrif- ter	Syssel- satte	Lønns- kost- nader	Brutto- produk- sjons- verdi	Bearbeidingsverdi		Brutto- inves- tering	
					Markeds- priser	Faktor- priser		
			I	Mill. kr				
382	Maskiner							
	1988 .....	1 245	37 725	8 935	42 657	10 126	10 197	748
	1989 .....	1 119	35 411	8 561	47 614	9 753	9 813	413
	1990 .....	1 083	34 417	8 830	44 276	10 340	10 410	676
	1991 .....	1 024	35 290	9 626	45 757	11 456	11 523	870
	1992 .....	1 004	37 310	10 693	51 629	11 981	12 039	1 029
383	Elektriske apparater og materiell							
	1988 .....	500	19 596	4 374	13 986	5 162	5 235	471
	1989 .....	430	16 844	3 964	13 027	4 945	5 019	554
	1990 .....	417	16 589	4 053	13 860	4 779	4 882	496
	1991 .....	421	15 995	4 261	13 547	5 274	5 407	549
	1992 .....	416	14 241	3 985	14 044	5 074	5 229	500
384	Transportmidler							
	1988 .....	861	23 810	4 709	16 755	5 302	5 514	616
	1989 .....	780	23 662	4 875	17 329	5 760	5 876	633
	1990 .....	719	24 475	5 443	21 297	6 594	6 726	597
	1991 .....	686	23 874	5 693	23 376	6 658	6 793	554
	1992 .....	677	23 253	5 716	22 329	6 916	7 087	632
385	Tekn., vitensk., foto- og optiske artik.							
	1988 .....	75	1 720	404	1 171	490	505	82
	1989 .....	81	1 701	408	1 234	512	525	30
	1990 .....	82	1 652	454	1 295	529	534	55
	1991 .....	88	1 952	577	1 785	692	698	41
	1992 .....	89	2 008	599	1 763	763	765	54
39	INDUSTRIPRODUKSJON ELLERS							
	1988 .....	294	2 883	482	1 241	545	570	74
	1989 .....	259	2 669	452	1 229	551	581	59
	1990 .....	259	2 879	543	1 438	639	654	55
	1991 .....	286	3 583	652	1 714	769	823	84
	1992 .....	314	3 918	677	1 773	788	849	62

Tabell 5. Hovedtall for store bedrifter, etter næringshovedgruppe. 1988 - 1992  
Principal figures for large establishments, by industry major group. 1988 - 1992

Næringshovedgruppe	Bedrif- ter	Sysse- satte	Lønns- kost- nader	Brutto- produk- sjons- verdi	Bearbeidingsverdi ----- Markeds- priser	Faktor- priser	Brutto- inves- tering
Industry major group	Estab- lish- ments	Persons engaged	Compen- sation of emp- loyees	Gross value of produc- tion	Value added ----- Market prices	Factor prices	Gross fixed capital forma- tion
			I	Mill. kr	Million kroner		
<b>2,3 OLJEUTVINNING, BERGVERKSDRIFT OG INDUSTRI</b>							
1988 .....	6 792	313 840	66 116	356 895	130 572	124 792	49 255
1989 .....	6 700	296 359	65 593	398 454	156 255	147 322	53 825
1990 .....	6 707	291 276	68 543	427 998	174 885	163 639	28 744
1991 .....	6 499	286 410	71 488	435 454	176 792	161 622	37 490
1992 .....	4 175	265 153	69 791	428 224	175 038	158 443	50 081
<b>2-22,3 BERGVERKSDRIFT OG INDUSTRI</b>							
1988 .....	6 777	299 702	59 887	291 771	85 098	86 141	17 022
1989 .....	6 685	281 700	59 016	308 943	86 542	87 488	12 164
1990 .....	6 687	276 516	61 378	317 510	86 073	86 232	13 414
1991 .....	6 478	270 580	63 765	320 100	87 853	87 217	12 436
1992 .....	4 152	249 034	61 277	310 992	85 836	83 123	12 042
<b>2 OLJEUTVINNING OG BERGVERKSDRIFT</b>							
1988 .....	181	19 483	7 284	68 691	46 795	40 472	32 577
1989 .....	194	19 819	7 672	93 461	71 337	61 746	42 059
1990 .....	188	19 469	8 240	114 341	90 354	79 199	15 671
1991 .....	183	20 532	8 824	119 223	90 422	76 115	25 346
1992 .....	96	19 849	9 469	120 534	90 558	76 883	38 294
<b>2-22 BERGVERKSDRIFT</b>							
1988 .....	166	5 345	1 055	3 567	1 321	1 821	345
1989 .....	179	5 160	1 095	3 950	1 623	1 912	398
1990 .....	168	4 709	1 075	3 854	1 542	1 792	342
1991 .....	162	4 702	1 102	3 869	1 483	1 711	292
1992 .....	73	3 730	955	3 303	1 356	1 563	256
<b>21 Bryting av kull</b>							
1988 .....	1	557	113	134	-8	130	18
1989 .....	1	402	98	166	31	119	28
1990 .....	1	385	97	172	23	110	12
1991 .....	1	388	102	194	26	120	26
1992 .....	1	367	120	163	48	145	14
<b>22 Utvinning av råolje og naturgass</b>							
1988 .....	15	14 138	6 229	65 124	45 474	38 651	32 233
1989 .....	15	14 659	6 576	89 511	69 713	59 834	41 661
1990 .....	20	14 760	7 165	110 487	88 812	77 407	15 329
1991 .....	21	15 830	7 722	115 354	88 939	74 405	25 054
1992 .....	23	16 119	8 514	117 231	89 202	75 320	38 038
<b>23 Bryting og utvinning av malm</b>							
1988 .....	9	2 278	416	1 309	397	757	68
1989 .....	9	2 147	423	1 465	566	764	190
1990 .....	10	1 975	422	1 462	518	679	99
1991 .....	10	1 885	431	1 243	377	510	77
1992 .....	8	1 659	388	1 152	411	519	72
<b>29 Bergverksdrift ellers</b>							
1988 .....	156	2 510	526	2 124	932	934	259
1989 .....	169	2 611	574	2 319	1 026	1 030	180
1990 .....	157	2 349	556	2 220	1 001	1 002	231
1991 .....	151	2 429	569	2 432	1 080	1 081	189
1992 .....	64	1 704	447	1 988	897	899	170
<b>3 INDUSTRI</b>							
1988 .....	6 611	294 357	58 832	288 205	83 777	84 320	16 678
1989 .....	6 506	276 540	57 921	304 993	84 919	85 576	11 766
1990 .....	6 519	271 807	60 303	313 657	84 531	84 441	13 072
1991 .....	6 316	265 878	62 663	316 231	86 370	85 507	12 144
1992 .....	4 079	245 304	60 321	307 689	84 480	81 560	11 787

Tabell 5 (forts.). Hovedtall for store bedrifter, etter næringshovedgruppe. 1988 - 1992  
Principal figures for large establishments, by industry major group. 1988 - 1992

Næringshovedgruppe	Bedrif- ter	Syssel- satte	Lønns- kost- nader	Brutto- produk- sjons- verdi	Bearbeidingsverdi		Brutto- inves- tering	
					Markeds- priser	Faktor- priser		
				I	Mill. kr			
31	NÆRINGSMIDLER, DRIKKE- OG TOBAKKSVARER .							
	1988 .....	1 438	51 960	9 052	67 041	13 827	13 230	3 120
	1989 .....	1 433	50 412	9 328	70 464	14 477	14 263	2 685
	1990 .....	1 419	49 170	9 645	73 937	15 308	14 234	2 337
	1991 .....	1 396	48 901	10 157	79 822	17 368	15 364	2 514
	1992 .....	923	44 881	9 879	80 399	19 496	15 363	2 363
311/2	Næringsmidler							
	1988 .....	1 391	46 400	7 821	58 245	7 524	11 322	2 600
	1989 .....	1 388	45 148	8 081	61 499	7 878	12 169	2 298
	1990 .....	1 372	44 206	8 382	64 325	8 182	12 046	2 105
	1991 .....	1 351	43 856	8 818	69 261	9 470	13 024	2 029
	1992 .....	885	40 043	8 541	69 509	11 150	13 020	1 887
313/4	Drikke- og tobakksvarer							
	1988 .....	47	5 560	1 231	8 796	6 303	1 908	520
	1989 .....	45	5 264	1 247	8 965	6 598	2 094	387
	1990 .....	47	4 964	1 263	9 612	7 126	2 188	232
	1991 .....	45	5 045	1 340	10 561	7 899	2 340	485
	1992 .....	38	4 838	1 338	10 890	8 347	2 343	476
32	TEKSTIL-, BEKLEDNINGS-, LÆR OG LÆRVARER							
	1988 .....	375	10 918	1 519	4 698	1 793	1 856	116
	1989 .....	345	9 318	1 373	4 253	1 595	1 655	159
	1990 .....	327	8 730	1 432	4 628	1 729	1 785	28
	1991 .....	315	8 222	1 418	4 749	1 825	1 882	92
	1992 .....	218	7 784	1 384	4 832	1 879	1 930	106
321	Tekstilvarer							
	1988 .....	222	6 987	1 019	3 177	1 183	1 226	84
	1989 .....	206	6 090	943	2 989	1 096	1 136	126
	1990 .....	203	5 764	986	3 172	1 197	1 234	7
	1991 .....	191	5 267	944	3 237	1 252	1 288	66
	1992 .....	129	5 066	947	3 310	1 314	1 345	81
322	Klær, unntatt skotøy							
	1988 .....	110	2 846	355	1 073	449	461	26
	1989 .....	98	2 303	295	849	344	356	23
	1990 .....	86	2 086	307	957	364	376	12
	1991 .....	90	2 093	328	985	379	396	16
	1992 .....	67	1 905	298	993	389	406	10
323	Lær og skinnvarer, unnt. klær og skotøy							
	1988 .....	26	568	77	266	80	87	5
	1989 .....	27	492	76	270	88	94	8
	1990 .....	23	465	79	335	99	105	7
	1991 .....	20	463	81	340	113	116	5
	1992 .....	13	442	77	360	101	104	13
324	Skotøy							
	1988 .....	17	517	68	183	81	81	1
	1989 .....	14	433	58	146	68	68	2
	1990 .....	15	415	61	165	70	71	2
	1991 .....	14	399	65	188	81	81	5
	1992 .....	9	371	62	169	75	75	2
33	TREVARER							
	1988 .....	901	25 158	4 200	16 907	5 314	5 403	829
	1989 .....	878	23 149	4 041	16 375	5 171	5 244	741
	1990 .....	854	22 173	4 064	17 008	5 353	5 445	896
	1991 .....	838	20 630	3 909	15 592	4 770	4 876	611
	1992 .....	476	16 709	3 306	13 228	4 115	4 240	501
331	Trevarer, unntatt møbler og innredninger							
	1988 .....	656	17 354	2 952	12 705	3 858	3 916	659
	1989 .....	634	15 973	2 859	12 266	3 755	3 804	634
	1990 .....	607	15 331	2 854	12 742	3 875	3 929	740
	1991 .....	588	14 004	2 694	11 213	3 283	3 357	480
	1992 .....	322	11 024	2 204	9 226	2 746	2 829	418

Tabell 5 (forts.). Hovedtall for store bedrifter, etter næringshovedgruppe. 1988 - 1992  
 Principal figures for large establishments, by industry major group. 1988 - 1992

Næringshovedgruppe	Bedrif- ter	Syssel- satte	Lønns- kost- nader	Brutto- produk- sjons- verdi	Bearbeidingsverdi		Brutto- inves- tering	
					Markeds- priser	Faktor- priser		
			I	Mill. kr				
332	Møbler og innredninger av tre							
	1988 .....	245	7 804	1 248	4 202	1 456	1 487	170
	1989 .....	244	7 176	1 182	4 109	1 415	1 441	107
	1990 .....	247	6 842	1 210	4 266	1 478	1 516	157
	1991 .....	250	6 626	1 215	4 379	1 487	1 519	132
	1992 .....	154	5 685	1 102	4 002	1 369	1 411	83
34	TREFOREDLING, GRAFISK - OG FORLAGSVIRKS.							
	1988 .....	966	44 885	9 136	35 466	12 604	12 853	1 877
	1989 .....	972	44 440	9 254	38 055	13 402	13 668	1 145
	1990 .....	964	44 298	9 583	38 525	13 572	13 825	1 932
	1991 .....	935	43 639	9 935	38 289	13 369	13 651	1 947
	1992 .....	551	40 301	9 180	34 513	12 176	12 463	3 640
341	Treforedling							
	1988 .....	104	12 288	2 574	16 547	4 570	4 578	1 000
	1989 .....	101	11 922	2 563	18 793	5 034	5 042	654
	1990 .....	103	11 830	2 665	18 568	4 928	4 939	1 153
	1991 .....	99	11 435	2 734	17 704	4 358	4 364	1 318
	1992 .....	84	10 640	2 618	15 503	3 661	3 674	2 966
342	Grafisk prod. og forlagsvirksomhet							
	1988 .....	862	32 597	6 562	18 919	8 034	8 274	877
	1989 .....	871	32 518	6 691	19 262	8 368	8 625	491
	1990 .....	861	32 468	6 919	19 957	8 643	8 887	779
	1991 .....	836	32 204	7 201	20 585	9 010	9 286	630
	1992 .....	467	29 661	6 562	19 010	8 515	8 789	674
35	KJEMISKE -, GUMMI- OG PLASTPRODUKTER							
	1988 .....	382	23 915	5 232	35 362	10 223	10 228	6 332
	1989 .....	386	23 263	5 534	39 990	10 330	10 285	2 883
	1990 .....	385	22 679	5 787	46 732	11 253	11 200	3 255
	1991 .....	385	21 828	6 039	44 230	10 691	10 683	2 448
	1992 .....	256	20 216	5 876	42 348	9 967	9 955	1 512
351	Kjemiske råvarer							
	1988 .....	46	8 004	1 949	14 176	4 879	4 879	1 159
	1989 .....	48	8 547	2 297	15 216	4 918	4 918	1 030
	1990 .....	47	8 274	2 412	15 837	5 079	5 080	984
	1991 .....	52	7 721	2 442	15 693	4 502	4 504	1 392
	1992 .....	43	7 354	2 415	14 241	3 990	4 002	746
352	Kjemisk-tekniske produkter							
	1988 .....	75	5 761	1 262	5 856	2 207	2 152	425
	1989 .....	78	5 585	1 290	6 230	2 440	2 380	230
	1990 .....	75	5 489	1 330	6 426	2 459	2 395	515
	1991 .....	80	5 273	1 425	6 487	2 325	2 293	461
	1992 .....	60	5 378	1 535	7 605	2 866	2 830	367
353	Raffinering av jordolje							
	1988 .....	3	1 189	351	8 022	820	818	4 292
	1989 .....	3	1 211	400	11 424	675	673	1 202
	1990 .....	3	1 192	406	17 233	1 219	1 217	1 382
	1991 .....	3	1 169	474	14 983	1 483	1 480	241
	1992 .....	3	1 173	457	14 529	887	886	202
354	Jordolje- og kullprodukter							
	1988 .....	29	1 340	277	1 665	388	438	92
	1989 .....	29	927	221	1 647	395	396	151
	1990 .....	26	817	228	1 505	396	396	70
	1991 .....	24	834	233	1 405	347	347	43
	1992 .....	12	691	206	1 142	343	343	14
355	Prod. og reparasjon av gummiprodukter							
	1988 .....	25	1 435	278	896	358	358	67
	1989 .....	25	1 281	258	828	347	347	35
	1990 .....	27	1 197	255	860	360	360	55
	1991 .....	29	1 171	260	771	327	327	-53
	1992 .....	13	520	121	395	164	164	9



Tabell 5 (forts.). Hovedtall for store bedrifter, etter næringshovedgruppe. 1988 - 1992  
Principal figures for large establishments, by industry major group. 1988 - 1992

Næringshovedgruppe	Bedrif- ter	Syssel- satte	Lønns- kost- nader	Brutto- produk- sjons- verdi	Bearbeidingsverdi		Brutto- inves- tering	
					Markeds- priser	Faktor- priser		
				I	Mill. kr			
356	Plastvarer							
	1988 .....	204	6 186	1 116	4 747	1 571	1 583	299
	1989 .....	203	5 712	1 068	4 644	1 556	1 571	235
	1990 .....	207	5 710	1 155	4 872	1 741	1 752	250
	1991 .....	197	5 660	1 205	4 891	1 707	1 732	364
	1992 .....	125	5 100	1 141	4 437	1 717	1 730	174
36	MINERALSKE PRODUKTER							
	1988 .....	294	10 219	2 096	8 203	3 077	3 087	711
	1989 .....	286	8 809	1 876	7 360	2 800	2 806	646
	1990 .....	291	8 420	1 952	7 625	2 911	2 921	782
	1991 .....	268	7 653	1 821	6 920	2 807	2 817	677
	1992 .....	141	6 471	1 656	6 193	2 291	2 297	30
361	Keramiske produkter							
	1988 .....	7	972	162	324	186	186	8
	1989 .....	7	838	147	302	167	167	6
	1990 .....	7	820	148	301	169	169	11
	1991 .....	7	779	148	294	160	160	12
	1992 .....	5	709	143	276	161	162	7
362	Glass og glassvarer							
	1988 .....	36	1 899	354	1 217	479	479	61
	1989 .....	33	1 569	318	1 119	462	462	134
	1990 .....	32	1 485	325	1 138	484	485	50
	1991 .....	33	1 661	380	1 341	539	541	33
	1992 .....	27	1 530	359	1 204	471	471	58
369	Mineralske produkter ellers							
	1988 .....	251	7 348	1 579	6 662	2 413	2 422	642
	1989 .....	246	6 402	1 411	5 939	2 171	2 176	506
	1990 .....	252	6 115	1 479	6 187	2 257	2 266	721
	1991 .....	228	5 213	1 294	5 285	2 109	2 117	631
	1992 .....	109	4 232	1 154	4 713	1 659	1 664	-35
37	METALLER							
	1988 .....	84	21 558	4 871	34 441	11 128	11 266	1 311
	1989 .....	82	18 816	4 665	38 229	11 636	11 639	1 459
	1990 .....	81	17 802	4 646	31 604	7 341	7 367	1 495
	1991 .....	81	17 085	4 796	29 362	6 444	6 457	1 344
	1992 .....	73	15 820	4 543	26 689	6 084	6 093	979
371	Jern, stål og ferrolegeringer							
	1988 .....	43	9 241	2 006	10 611	3 208	3 346	396
	1989 .....	42	7 592	1 802	10 199	3 407	3 410	502
	1990 .....	40	7 365	1 807	9 042	2 170	2 194	619
	1991 .....	40	6 845	1 793	8 413	2 038	2 048	453
	1992 .....	38	6 252	1 666	8 041	1 986	1 988	219
372	Ikke-jernholdige metaller							
	1988 .....	41	12 317	2 865	23 830	7 920	7 920	915
	1989 .....	40	11 224	2 863	28 030	8 229	8 230	957
	1990 .....	41	10 437	2 839	22 562	5 171	5 173	876
	1991 .....	41	10 240	3 004	20 949	4 406	4 409	891
	1992 .....	35	9 568	2 877	18 648	4 099	4 105	760
38	VERKSTEDPRODUKTER							
	1988 .....	2 083	103 374	22 312	85 036	25 369	25 934	2 313
	1989 .....	2 041	96 050	21 450	89 216	25 038	25 516	1 996
	1990 .....	2 113	96 022	22 703	92 345	26 505	27 089	2 296
	1991 .....	2 004	94 765	24 000	95 785	28 441	29 070	2 433
	1992 .....	1 372	89 991	23 926	98 137	27 821	28 507	2 591
381	Metallvarer							
	1988 .....	801	24 106	4 455	12 309	5 088	5 295	459
	1989 .....	793	21 461	4 161	11 681	4 749	4 970	421
	1990 .....	836	21 332	4 366	13 161	4 907	5 186	501
	1991 .....	772	20 102	4 321	12 949	5 047	5 342	475
	1992 .....	511	18 017	4 044	12 117	4 722	5 034	534

Tabell 5 (forts.). Hovedtall for store bedrifter, etter næringshovedgruppe. 1988 - 1992  
Principal figures for large establishments, by industry major group. 1988 - 1992

Næringshovedgruppe	Bedrif- ter	Sysse- l-satte	Lønns- kost- nader	Brutto- produk- sjons- verdi	Bearbeidingsverdi		Brutto- inves- tering	
					----- Markeds- priser	Faktor- priser		
			I	Mill. kr				
382	Maskiner							
	1988 .....	522	35 872	8 626	41 664	9 652	9 719	709
	1989 .....	510	33 832	8 272	46 754	9 384	9 444	376
	1990 .....	516	32 992	8 555	43 390	9 955	10 023	662
	1991 .....	504	33 947	9 345	44 914	11 073	11 138	854
	1992 .....	332	34 763	10 101	49 861	11 249	11 302	1 005
383	Elektriske apparater og materiell							
	1988 .....	273	19 003	4 272	13 696	5 033	5 107	466
	1989 .....	267	16 417	3 882	12 798	4 852	4 925	549
	1990 .....	281	16 272	3 990	13 657	4 698	4 800	493
	1991 .....	268	15 594	4 175	13 275	5 159	5 293	545
	1992 .....	194	13 436	3 805	13 338	4 719	4 868	471
384	Transportmidler							
	1988 .....	440	22 744	4 569	16 226	5 118	5 321	600
	1989 .....	420	22 721	4 745	16 797	5 560	5 673	620
	1990 .....	423	23 838	5 352	20 881	6 433	6 563	586
	1991 .....	404	23 247	5 599	22 923	6 494	6 625	520
	1992 .....	297	22 012	5 452	21 247	6 477	6 646	550
385	Tekn., vitensk., foto- og optiske artik.							
	1988 .....	47	1 649	390	1 141	478	493	79
	1989 .....	51	1 619	390	1 187	492	505	29
	1990 .....	57	1 588	440	1 255	512	517	54
	1991 .....	56	1 875	559	1 725	668	673	40
	1992 .....	38	1 763	523	1 573	654	657	31
39	INDUSTRIPRODUKSJON ELLERS							
	1988 .....	88	2 370	415	1 051	442	464	69
	1989 .....	83	2 283	401	1 050	470	499	53
	1990 .....	85	2 513	492	1 251	559	574	50
	1991 .....	94	3 155	587	1 482	654	706	77
	1992 .....	69	3 131	572	1 350	651	712	64

Tabell 6. Nøkkeltall for store bedrifter i ulike næringsområder. 1988 - 1992  
Some principal measures for large establishments in different industry divisions. 1988 - 1992

Næringsområde	Bedrif- ter	Brutto- produk- sjons- verdi pr. sys- selsatt	Bearbeidingsverdi pr. sysselsatt		Gjennom- snittlig Lønns- kost- nads- andel	Brutto- inves- tering pr. sys- selsatt
Industry division	Estab- lish- ments	Gross value of produc- tion per per- son en- gaged	Value added per person engaged		Share of com- pensa- tion of employees in ave- rage	Gross fixed capital formation per per- son en- gaged
		I	1 000 kroner		IPst. P.c.	I 1 000 kr
<b>2,3 OLJEUTVINNING, BERGVERKSDRIFT OG INDUSTRI</b>						
1988	6 792	1 137	416	398	53	157
1989	6 700	1 344	527	497	45	182
1990	6 707	1 469	600	562	42	99
1991	6 499	1 520	617	564	44	131
1992	4 175	1 615	660	598	44	189
<b>2-22,3 BERGVERKSDRIFT OG INDUSTRI</b>						
1988	6 777	974	284	287	70	57
1989	6 685	1 097	307	311	67	43
1990	6 687	1 148	311	312	71	49
1991	6 478	1 183	325	322	73	46
1992	4 152	1 249	345	334	74	48
<b>2 OLJEUTVINNING OG BERGVERKSDRIFT</b>						
1988	181	3 526	2 402	2 077	18	1 672
1989	194	4 716	3 599	3 116	12	2 122
1990	188	5 873	4 641	4 068	10	805
1991	183	5 807	4 404	3 707	12	1 234
1992	96	6 073	4 562	3 873	12	1 929
<b>2-22 BERGVERKSDRIFT</b>						
1988	166	667	247	341	58	64
1989	179	766	315	371	57	77
1990	168	818	327	380	60	73
1991	162	823	315	364	64	62
1992	73	886	364	419	61	69
<b>22 Utvinning av råolje og naturgass</b>						
1988	15	4 606	3 216	2 734	16	2 280
1989	15	6 106	4 756	4 082	11	2 842
1990	20	7 486	6 017	5 244	9	1 039
1991	21	7 287	5 618	4 700	10	1 583
1992	23	7 273	5 534	4 673	11	2 360
<b>3 INDUSTRI</b>						
1988	6 611	979	285	286	70	57
1989	6 506	1 103	307	309	68	43
1990	6 519	1 154	311	311	71	48
1991	6 316	1 189	325	322	73	46
1992	4 079	1 254	344	332	74	48
<b>31 Næringsmidler, drikke- og tobakksvarer</b>						
1988	1 438	1 290	266	255	68	60
1989	1 433	1 398	287	283	65	53
1990	1 419	1 504	311	289	68	48
1991	1 396	1 632	355	314	66	51
1992	923	1 791	434	342	64	53
<b>32 Tekstil-, beklednings-, lær og lærvarer</b>						
1988	375	430	164	170	82	11
1989	345	456	171	178	83	17
1990	327	530	198	205	80	3
1991	315	578	222	229	75	11
1992	218	621	241	248	72	14

Tabell 6 (forts.). Nøkkeltall for store bedrifter i ulike næringsområder. 1988 - 1992  
 Some principal measures for large establishments in different industry divisions. 1988 - 1992

Næringsområde	Bedrif- ter	Brutto- produk- sjons- verdi pr. sys- selsatt	Bearbeidingsverdi pr. sysselsatt		Gjennom- snittlig lønns- kost- nads- andel	Brutto- inves- tering pr. sys- selsatt	
			Markeds- priser	Faktor- priser			
		I	1 000 kroner		I Pst.	I 1 000 kr	
33	Trevarer						
	1988 .....	901	672	211	215	78	33
	1989 .....	878	707	223	227	77	32
	1990 .....	854	767	241	246	75	40
	1991 .....	838	756	231	236	80	30
	1992 .....	476	792	246	254	78	30
34	Treforedling, grafisk - og forlagsvirks.						
	1988 .....	966	790	281	286	71	42
	1989 .....	972	856	302	308	68	26
	1990 .....	964	870	306	312	69	44
	1991 .....	935	877	306	313	73	45
	1992 .....	551	856	302	309	74	90
35	Kjemiske -, gummi- og plastprodukter						
	1988 .....	382	1 479	427	428	51	265
	1989 .....	386	1 719	444	442	54	124
	1990 .....	385	2 061	496	494	52	144
	1991 .....	385	2 026	490	489	57	112
	1992 .....	256	2 095	493	492	59	75
36	Mineralske produkter						
	1988 .....	294	803	301	302	68	70
	1989 .....	286	836	318	319	67	73
	1990 .....	291	906	346	347	67	93
	1991 .....	268	904	367	368	65	88
	1992 .....	141	957	354	355	72	5
37	Metaller						
	1988 .....	84	1 598	516	523	43	61
	1989 .....	82	2 032	618	619	40	78
	1990 .....	81	1 775	412	414	63	84
	1991 .....	81	1 719	377	378	74	79
	1992 .....	73	1 687	385	385	75	62
38	Verkstedprodukter						
	1988 .....	2 083	823	245	251	86	22
	1989 .....	2 041	929	261	266	84	21
	1990 .....	2 113	962	276	282	84	24
	1991 .....	2 004	1 011	300	307	83	26
	1992 .....	1 372	1 091	309	317	84	29
39	Industriproduksjon ellers						
	1988 .....	88	443	186	196	89	29
	1989 .....	83	460	206	219	80	23
	1990 .....	85	498	223	228	86	20
	1991 .....	94	470	207	224	83	24
	1992 .....	69	431	208	228	80	21

Tabell 7. Sysselsatte i store bedrifter, etter lønnskostnadsandel og konkurransetype. 1983 - 1992  
Persons engaged in large establishments, by share of compensation of employees and competitive type. 1983 - 1992

Konkurransetype Competitive type 2)	I alt 1) Total 1)	Gruppe for lønnskostnadsandel. Prosent Share of compensation of employees. Per cent			
		- 59	60 - 79	80 - 99	100 -
<b>OLJEUTVINNING, BERGVERKSDRIFT OG INDUSTRI</b>					
1983	316 175	67 633	109 898	93 763	44 881
1984	312 174	73 226	102 004	94 161	42 783
1985	312 603	68 656	107 676	93 787	42 484
1986	312 854	65 999	110 610	87 438	48 807
1987	310 934	58 755	106 936	94 929	50 314
1988	292 066	58 645	87 486	95 134	50 801
1989	274 761	61 251	83 546	87 264	42 700
1990	270 495	52 238	83 957	93 167	41 133
1991	264 428	45 964	89 643	90 574	38 247
1992	243 102	40 587	89 333	75 859	37 323
<b>BERGVERKSDRIFT OG INDUSTRI</b>					
1983	313 447	64 905	109 898	93 763	44 881
1984	309 271	70 323	102 004	94 161	42 783
1985	309 200	65 253	107 676	93 787	42 484
1986	308 917	62 062	110 610	87 438	48 807
1987	306 958	54 779	106 936	94 929	50 314
1988	287 287	54 333	87 486	95 134	50 334
1989	270 080	56 604	83 546	87 264	42 666
1990	265 372	47 115	83 957	93 167	41 133
1991	259 141	40 917	89 643	90 574	38 007
1992	237 949	35 469	89 333	75 859	37 288
<b>SKJERMET INDUSTRI</b>					
1983	80 630	17 658	35 963	20 891	6 118
1984	79 934	18 069	34 298	22 179	5 388
1985	80 859	16 916	36 085	23 563	4 295
1986	82 373	15 301	39 352	22 955	4 765
1987	83 446	13 795	35 935	26 003	7 713
1988	80 568	13 500	29 162	29 081	8 825
1989	78 362	14 471	29 598	27 176	7 117
1990	76 966	13 137	27 830	29 116	6 883
1991	76 082	13 538	27 568	29 814	5 162
1992	70 047	13 206	29 837	22 060	4 944
<b>UTEKONKURRERENDE INDUSTRI OG BERGVERKSDRIFT</b>					
1983	52 812	23 367	15 105	7 961	6 379
1984	52 227	30 573	11 047	7 608	2 999
1985	50 870	24 641	13 506	7 462	5 261
1986	48 395	19 967	14 177	5 459	8 792
1987	46 957	20 937	12 560	7 398	6 062
1988	44 878	23 772	12 230	4 584	4 292
1989	42 993	24 415	9 770	4 659	4 149
1990	41 213	16 681	10 883	8 214	5 435
1991	39 452	13 796	11 740	6 101	7 815
1992	35 900	8 655	14 502	6 104	6 639
<b>HJEMMEKONKURRERENDE INDUSTRI</b>					
1983	180 005	23 880	58 830	64 911	32 384
1984	177 110	21 681	56 659	64 374	34 396
1985	177 471	23 696	58 085	62 762	32 928
1986	178 149	26 794	57 081	59 024	35 250
1987	176 555	20 047	58 441	61 528	36 539
1988	161 841	17 061	46 094	61 469	37 217
1989	148 725	17 718	44 178	55 429	31 400
1990	147 193	17 297	45 244	55 837	28 815
1991	143 607	13 583	50 335	54 659	25 030
1992	132 002	13 608	44 994	47 695	25 705

1) Investeringsbedrifter og hjelpeavdelinger er holdt utenom.

2) Establishments under construction and auxiliary units are not included.

3) English translation of competitive type is given in annex 1.

Tabell 8. Produksjonsindeks<sup>1</sup>. 1988-1993. 1990=100 *Index of industrial production<sup>1</sup>. 1988-1993. 1990=100*

Næringshovedgruppe <i>Industry major group</i>	1988	1989	1990	1991	1992	1993
2,3 Oljeutvinning, bergverksdrift og industri. . . . .	89,7	98,4	100,0	103,5	110,2	114,7
2 Oljeutvinning og bergverksdrift . . . . .	74,9	95,1	100,0	110,6	123,0	131,0
21 Bryting av kull . . . . .	76,3	115,5	100,0	109,7	126,4	87,2
22 Utvinning av råolje og naturgass . . . . .	74,2	94,9	100,0	111,1	123,8	132,1
23 Bryting og utvinning av malm . . . . .	105,4	102,1	100,0	91,7	85,7	75,2
29 Bergverksdrift ellers . . . . .	86,3	94,1	100,0	98,0	101,8	108,2
3 Industri . . . . .	99,8	100,0	100,0	98,5	100,0	102,0
31 Næringsmidler, drikke- og tobaksvarer . . . . .	101,0	102,0	100,0	103,2	103,9	104,3
311/2 Næringsmidler . . . . .	101,3	102,5	100,0	103,7	104,8	105,7
313 Drikkevarer . . . . .	98,6	98,8	100,0	101,1	99,7	96,4
314 Tobaksvarer . . . . .	99,2	99,0	100,0	98,7	95,9	94,6
32 Tekstil-, beklednings-, lær og lærvarer . . . . .	112,3	98,8	100,0	99,6	96,0	93,4
321 Tekstilvarer . . . . .	107,0	97,2	100,0	100,3	95,7	92,7
322 Klær, unntatt skotøy . . . . .	126,9	102,4	100,0	97,7	94,8	91,4
323 Lær, lær- og skinnvarer, unntatt klær og skotøy . . . . .	99,0	95,4	100,0	101,4	107,4	111,8
324 Skotøy . . . . .	133,4	108,4	100,0	95,6	91,0	89,8
33 Trevarer . . . . .	109,4	105,2	100,0	92,4	91,6	90,5
331 Trevarer, unntatt møbler og innredninger . . . . .	107,4	104,7	100,0	91,1	91,2	92,2
332 Møbler og innredninger av tre . . . . .	115,0	106,4	100,0	96,1	92,6	86,6
34 Treforedling, grafisk produksjon og forlagsvirksomhet . . . . .	99,0	101,2	100,0	99,8	98,9	101,3
341 Treforedling . . . . .	95,1	101,3	100,0	98,9	96,9	103,5
342 Grafisk prod. og forlagsvirksomhet . . . . .	100,7	101,1	100,0	100,3	100,0	100,5
35 Kjemiske produkter, mineralolje-, kull-, gummi- og plastprodukter . . . . .	90,3	93,9	100,0	95,1	94,0	98,5
351 Kjemiske råvarer . . . . .	90,6	94,4	100,0	95,4	92,1	100,4
352 Kjemisk-tekniske produkter . . . . .	87,9	94,8	100,0	95,4	100,1	100,1
353/4 Raff. av jordolje og prod. av jordolje- og kullprodukter . . . . .	80,4	82,1	100,0	95,6	103,0	103,1
355 Prod. og rep. av gummiprodukter . . . . .	103,4	103,1	100,0	85,3	48,7	47,4
356 Plastvarer . . . . .	99,8	100,0	100,0	95,3	93,8	99,9
36 Mineralske produkter . . . . .	113,8	102,9	100,0	88,0	91,7	90,6
361/2 Keramiske produkter, glass og glassvarer . . . . .	108,2	99,9	100,0	96,6	95,9	91,1
369 Mineralske produkter ellers . . . . .	115,3	103,7	100,0	85,7	90,5	90,4
37 Metaller . . . . .	98,1	99,7	100,0	99,0	99,2	100,3
371 Jern, stål og ferrolegeringer . . . . .	104,2	101,4	100,0	94,9	98,1	99,0
372 Ikke-jernholdige metaller . . . . .	95,7	98,9	100,0	100,7	99,5	100,7
38 Verkstedprodukter . . . . .	99,4	99,8	100,0	98,6	103,8	106,8
381 Metallvarer . . . . .	103,7	101,4	100,0	98,5	100,5	104,4
382 Maskiner . . . . .	100,1	100,1	100,0	97,4	108,2	113,4
383 Elektriske apparater og materiell . . . . .	98,3	100,4	100,0	94,2	95,8	101,8
384 Transportmidler . . . . .	95,9	97,8	100,0	103,9	105,8	101,2
385 Tekn. og vitensk. instrumenter, foto- og optiske artikler . . . . .	91,9	93,8	100,0	105,1	107,0	113,3
39 Industriproduksjon ellers . . . . .	102,1	96,6	100,0	104,8	105,1	116,6

<sup>1</sup> Volumindeks for produksjonsutviklingen.<sup>1</sup> *Volume index for change in production.*Kilde: Ukens statistikk. *Source: Weekly Bulletin of Statistics.*

Tabell 9. Bruttonasjonalprodukt etter nasjonalregnskapssektor. Prosentvis fordeling 1975, 1980, 1985, 1990, 1991. Mill.kr 1987-1991

Nasjonalregnskapssektor	Prosent <sup>1</sup> Per cent <sup>1</sup>				
	1975	1980	1985	1990	1991*
Bruttonasjonalprodukt . . . . .	100,0	100,0	100,0	100,0	100,0
Næringsvirksomhet . . . . .	76,92	78,84	78,23	78,20	77,66
Jordbruk, skogbruk, fiske og fangst . . . . .	4,78	3,85	3,03	3,08	2,92
Utvinning og røtransport av råolje og naturgass . . . . .	2,42	15,13	18,53	14,36	14,51
Bergverksdrift . . . . .	0,63	0,38	0,26	0,26	0,25
Industri . . . . .	21,70	16,01	14,02	13,68	13,48
Skjernet industri . . . . .	3,64	2,88	3,64	4,10	4,38
Næringsmidler . . . . .	1,16	0,93	1,42	1,61	1,81
Drikkevarer . . . . .	0,65	0,50	0,51	0,61	0,64
Tobaksvarer . . . . .	0,41	0,29	0,38	0,47	0,52
Grafisk prod. og forlagsvirksomhet . . . . .	1,42	1,16	1,33	1,41	1,41
Utekonkurrerende industri . . . . .	5,00	3,79	2,95	2,89	2,54
Treforedling . . . . .	1,28	0,79	0,70	0,76	0,68
Kjemiske råvarer . . . . .	0,87	0,78	0,73	0,80	0,68
Raffinering av jordolje . . . . .	0,30	0,23	0,04	0,19	0,23
Jern, stål og ferrolegeringer . . . . .	1,51	0,68	0,52	0,35	0,31
Ikke-jernholdige metaller . . . . .	1,04	1,31	0,96	0,79	0,64
Hjemmekonkurrerende industri . . . . .	13,06	9,34	7,43	6,69	6,56
Tekstilvarer . . . . .	0,48	0,38	0,23	0,19	0,19
Klær, lær, lærvarer og skotøy . . . . .	0,47	0,27	0,14	0,09	0,09
Trevarer . . . . .	1,42	1,07	0,67	0,64	0,53
Møbler og innredninger av tre . . . . .	0,52	0,36	0,31	0,24	0,23
Kjemisk-tekniske produkter . . . . .	0,52	0,39	0,31	0,37	0,35
Jordolje- og kullprodukter . . . . .	0,19	0,10	0,11	0,07	0,05
Gummiprodukter og plastvarer . . . . .	0,51	0,39	0,32	0,33	0,31
Mineralske produkter . . . . .	0,85	0,64	0,50	0,47	0,42
Metallvarer . . . . .	1,48	1,12	0,88	0,80	0,79
Oljerigger . . . . .	0,80	0,60	0,82	0,64	0,81
Maskiner . . . . .	1,33	1,14	1,12	0,94	0,84
Elektriske apparater og materiell . . . . .	1,49	0,95	0,86	0,72	0,76
Fartøyer . . . . .	2,32	1,35	0,65	0,62	0,66
Andre transportmidler . . . . .	0,45	0,41	0,35	0,39	0,32
Annen industriproduksjon . . . . .	0,23	0,17	0,16	0,18	0,21
Elektrisitetsforsyning . . . . .	2,78	2,78	3,56	3,92	3,84
Bygge- og anleggsvirksomhet . . . . .	6,49	5,40	4,64	4,18	3,60
Varehandel . . . . .	10,88	10,56	9,46	9,83	9,71
Utenriks sjøfart og oljeboring . . . . .	5,73	4,33	2,75	2,75	3,39
Samferdsel . . . . .	5,76	4,90	5,02	6,10	5,93
Boligtjenester . . . . .	3,99	3,53	3,62	4,89	4,92
Finansiell tjenesteyting . . . . .	2,99	3,15	3,32	4,24	4,06
Annen næringsvirksomhet . . . . .	8,77	8,82	10,02	10,91	11,05
Offentlig forvaltningsvirksomhet . . . . .	13,92	13,65	13,59	15,76	16,30
Korreksjonsposter . . . . .	9,16	7,51	8,18	6,04	6,04

<sup>1</sup> Av bruttonasjonalprodukt i løpende priser.

Gross domestic product by kind of economic activity. Percentages 1975, 1980, 1985, 1990, 1991. Million kroner 1987-1991

Million kroner					Kind of economic activity
1987	1988	1989	1990	1991*	
561 480	583 278	621 383	660 550	686 686	Gross domestic product
431 687	450 028	485 929	516 551	533 297	Industries
17 695	17 689	17 568	20 330	20 052	Agriculture, hunting, forestry and fishing
57 746	50 349	76 891	94 874	99 664	Production and pipeline transport of crude petroleum and natural gas
1 639	1 569	1 865	1 733	1 702	Mining and quarrying
84 590	89 506	91 265	90 369	92 591	Manufacturing
23 595	24 823	25 865	27 119	30 107	Sheltered manufacturing
9 146	9 787	10 206	10 634	12 440	Food
3 394	3 689	3 854	4 029	4 406	Beverages
2 532	2 633	2 772	3 115	3 579	Tobacco
8 523	8 714	9 032	9 341	9 682	Printing and publishing
16 417	21 692	22 769	19 080	17 471	Export-oriented manufacturing
3 876	4 623	5 115	5 051	4 680	Paper and paper products
4 702	4 930	5 148	5 261	4 644	Industrial chemicals
407	818	721	1 262	1 565	Petroleum refining
2 289	3 376	3 555	2 291	2 162	Iron, steel and ferro-alloys
5 143	7 945	8 229	5 215	4 421	Non-ferrous metals
44 578	42 991	42 631	44 170	45 013	Import-competing manufacturing
1 277	1 252	1 144	1 239	1 279	Textiles
747	691	551	577	626	Wearing apparel, leather, leather products and footwear
4 297	4 199	4 050	4 231	3 610	Wood and wood products, except furniture and fixtures
1 708	1 599	1 526	1 590	1 608	Furniture and fixtures
2 181	2 276	2 467	2 471	2 385	Other chemical products
556	438	464	442	333	Products of petroleum and coal
2 003	2 036	2 002	2 194	2 128	Rubber and plastic products
3 430	3 107	3 022	3 110	2 903	Mineral products
5 575	5 704	5 232	5 318	5 461	Metal products, except machinery and equipment
4 902	4 238	4 576	4 197	5 602	Oil platforms etc.
5 819	5 896	5 810	6 197	5 742	Machinery
5 709	5 149	4 923	4 767	5 186	Electrical apparatus and supplies
3 223	3 112	3 358	4 119	4 503	Ships and boats
2 168	2 254	2 438	2 547	2 209	Other transport equipment
982	1 041	1 070	1 172	1 440	Other manufacturing industries
20 892	22 912	24 326	25 908	26 386	Electricity supply
34 334	36 349	30 651	27 626	24 705	Construction
58 893	61 198	61 427	64 934	66 663	Wholesale and retail trade
8 547	11 242	16 322	18 146	23 250	Ocean transport and oil well drilling
32 188	36 150	38 109	40 254	40 694	Transport and communication
21 796	25 367	28 940	32 287	33 811	Dwellings
27 876	27 766	28 908	28 030	27 898	Financial services
65 492	69 933	69 658	72 061	75 883	Other industries
85 629	91 930	97 841	104 126	111 910	Producers of government services
44 164	41 320	37 612	39 874	41 479	Correction sectors

\* Of domestic product in current prices.



Tabell 10. Bruttonasjonalprodukt pr. utførte timeverk i ulike nasjonalregnskapssektorer. Volumindeks. 1981-1991. 1990=100  
 Gross domestic product per man-hours worked for different kinds of economic activity. Volume index. 1981-1991. 1990=100

Nasjonalregnskapssektor Kind of economic activity	1981	1982	1983	1984	1985	1986	1987	1988	1989	1990	1991
Utvinning av råolje og naturgass.....	72	69	73	71	64	66	73	81	99	100	105
Bergverksdrift.....	59	59	70	69	66	81	89	81	96	100	99
Industri .....	75	77	81	87	90	89	93	92	97	100	101
Skjermet industri .....	96	98	96	98	101	99	99	96	99	100	101
Næringsmidler .....	107	108	102	100	101	99	97	94	100	100	103
Drikke- og tobakkvarer.....	76	80	81	88	93	90	95	94	97	100	102
Grafisk prod. og forlagsvirksomhet .	102	104	103	107	110	107	103	98	99	100	97
Utekonkurrerende industri.....	52	56	67	75	75	71	85	90	90	100	100
Treforedling .....	53	55	61	71	70	75	80	91	95	100	106
Kjemiske råvarer .....	58	60	74	95	85	68	89	91	86	100	99
Raffinering av jordolje .....	8	9	8	9	19	19	98	65	51	100	37
Metaller.....	56	59	74	78	81	77	85	92	93	100	107
Hjemmekonkurrerende industri .....	78	81	82	86	91	93	95	93	99	100	101
Tekstil- og beklekningsvarer .....	72	71	76	81	84	87	88	92	91	100	107
Trevarer .....	87	88	87	91	95	100	102	96	101	100	99
Kjemiske og mineralske produkter..	53	62	62	64	66	67	86	79	86	100	77
Verkstedprodukter .....	80	83	83	89	93	92	93	93	96	100	98
Fartøyer .....	90	92	92	87	94	101	103	93	101	100	104
Oljerigger .....	86	89	76	83	94	96	97	93	112	100	114

Tabell 11. Forsknings- og utviklingsutgifter, etter bransje. Mill.kr. 1987, 1989, 1991 *Research and development expenditure, by activity group. Million kroner. 1987, 1989, 1991*

Bransje Activity group	1987		1989		1991	
	Interne <sup>1</sup> Internal <sup>1</sup>	Eksterne <sup>2</sup> External <sup>2</sup>	Interne <sup>1</sup>	Eksterne <sup>2</sup>	Interne <sup>1</sup>	Eksterne <sup>2</sup>
2, 3 Oljeutvinning, bergverksdrift og industri	3 906	966	3 989	1 421	3 933	1 318
2 Oljeutvinning og bergverksdrift	717	648	647	925	665	748
Av dette <i>Of which</i>						
22 Utvinning av råolje og naturgass . . . . .	713	645	642	921	658	745
3 Industri . . . . .	3 189	318	3 342	495	3 268	570
31 Næringsmidler, drikke- og tobakksvarer . . . . .	56	6	92	21	91	39
32 Tekstil-, bekledning-, lær og lærvarer . . . . .	11	1	5	1	6	1
33 Trevarer . . . . .	22	3	20	4	20	5
34 Treforedling, grafisk prod. og forlagsvirksomhet .	57	9	44	7	61	14
35 Kjemiske-, gummi- og plastprodukter . . . . .	595	44	738	94	897	147
35/2 Kjemiske råvarer, kjemisk-tekniske produkter . .	530	39	690	89	809	122
35/4 Raffinering av jordolje, jordolje- og kullprodukter	15	1	10	-	64	24
35/6 Prod. og rep. av gummi- og plastvarer . . . . .	50	4	38	5	24	1
36 Mineralske produkter . . . . .	31	11	26	11	27	12
37 Metaller. . . . .	356	62	318	151	270	106
38 Verkstedprodukter . . . . .	2 043	180	2 098	207	1 891	245
381 Metallvarer . . . . .	72	17	80	36	56	10
382 Maskiner. . . . .	773	86	785	53	515	48
383 Elektriske apparater og materiell . . . . .	933	50	886	65	1 137	155
384 Transportmidler . . . . .	82	8	110	18	90	13
385 Tekniske- og vitenskapelige instrumenter . . . . .	183	19	237	35	93	19
39 Industriproduksjon ellers . . . . .	16	2	3	1	5	1

<sup>1</sup> Omfatter foretakenes FOU-utgifter i egen regi.

<sup>2</sup> Omfatter foretakenes utgifter til FOU-oppdrag satt bort til andre institusjoner og foretak i Norge.

<sup>1</sup> *Comprise the expenditure on their own research and development work.*

<sup>2</sup> *Comprise payments to institutions and others for contracted research and development work in Norway.*

K i l d e : Statistikken er utarbeidd på grunnlag av en undersøkelse av foretak som foretas hvert annet år; t.o.m. 1989 utarbeidd av NTNf, fra 1991 av SSB.

Source: The statistics are based upon a survey of enterprises every other year; up to 1989 done by NTNf, from 1991 by Statistics Norway.

Tabell 12. Hovedtall for oljeutvinning, bergverksdrift og industri. 1992 *Principal figures for oil extraction, mining, quarrying and manufacturing. 1992*

Kjennemerke <i>Characteristics</i>	Enhet <i>Unit</i>	Alle bedrifter <i>All establishments</i>	Store bedrifter <i>Large establishments</i>		
		I alt <i>Total</i>	I alt <i>Total</i>	Oljeutvinning <i>Oil extraction</i>	Bergverksdrift og industri <i>Mining, quarrying and manufacturing</i>
1. Bedrifter <i>Establishments</i> .....	Antall <i>Number</i>	11 160	4 175	23	4 152
2. Sysselsatte <i>Persons engaged</i> .....	"	291 609	265 153	16 119	249 034
Eiere <i>Owners</i> .....	"	2 345	160	-	160
Ansatte <i>Employees</i> .....	"	289 264	264 993	16 119	248 874
Deltidsansatte <i>Part-time employees</i> .....	"	28 978	27 611	564	27 047
3. Timeverk utført av ansatte <i>Man-hours worked by employees</i> ..	1000 t.v. <i>man-hours</i>	457 128	418 342	25 415	392 928
4. Bruttoproduksjonsverdi <i>Gross value of production</i> .....	Mill.kr <i>Million kroner</i>	451 312	428 224	117 231	310 992
Produksjon for egen regning <i>Value of production on own account</i> .....	"	400 379	381 950	104 435	277 515
Leiearbeid <i>Contract work</i> .....	"	27 921	25 522	8 599	16 923
Monterings- og reparasjonsarbeid <i>Mounting and repair work</i> ..	"	9 255	7 816	-	7 816
Annet arbeid <i>Other work</i> .....	"	5 095	4 617	452	4 164
Utleie av maskiner og bygninger <i>Renting of machinery and buildings</i> .....	"	1 332	1 172	-	1 172
Investerings- og reparasjonsarbeid utført av bedriftens egne ansatte <i>Value of investment and repair work carried out by the employees of the establishment</i> .....	"	6 342	6 310	3 745	2 564
Bruttofortjeneste på salg av handelsvarer <i>Gross profit of goods sold in the same condition as purchased</i> .....	"	988	838	-	838
5. Vareinnsats <i>Cost of goods and services consumed</i> .....	"	268 209	253 186	28 030	225 156
Råvarer til egen produksjon <i>Cost of raw materials</i> .....	"	163 748	155 151	2 180	152 971
Brensel og emballasje <i>Fuel and packaging materials</i> .....	"	13 593	12 794	167	12 627
Andre varer <i>Other materials</i> .....	"	7 314	7 020	1 160	5 860
Leiearbeid <i>Contract work</i> .....	"	32 128	30 754	11 336	19 418
Reparasjonsarbeid <i>Repair work</i> .....	"	7 787	7 456	3 439	4 017
Andre produksjonskostnader <i>Other working expenses</i> .....	"	33 524	30 730	7 353	23 377
Leie av maskiner og bygninger <i>Hire of machinery and buildings</i> .....	"	5 845	5 037	415	4 622
Reparasjonsarbeid utført av bedriftens egne ansatte <i>Value of repair work carried out by the employees of the establishment</i> ..	"	4 270	4 244	1 981	2 263
6. Bearbeidingsverdi (= 4-5) <i>Value added (= 4-5)</i> .....	"	183 103	175 038	89 202	85 836
7. Avgifter <i>Indirect taxes</i> .....	"	21 567	21 556	13 881	7 675
8. Tilskudd <i>Subsidies</i> .....	"	5 367	4 962	-	4 962
9. Bearbeidingsverdi til faktorpriser (= 6-7+8) <i>Value added at factor prices (= 6-7+8)</i> .....	"	166 902	158 443	75 320	83 123
10. Lønnskostnader <i>Compensation of employees</i> .....	"	75 225	69 791	8 514	61 277
Lønn <i>Salaries and wages</i> .....	"	65 434	60 700	7 424	53 276
Kontraktsmessig lønn <i>Salaries and wages in cash and kind</i> ..	"	61 982	57 379	6 787	50 592
Andre ytelser til beste for lønnstakerne <i>Other benefits</i> .....	"	3 453	3 321	638	2 684
Arbeidsgiveravgift m.m. <i>Social expenses levied by law etc.</i> ..	"	9 791	9 091	1 090	8 001
11. Bruttoinvestering <i>Gross fixed capital formation</i> .....	"	50 700	50 081	38 038	12 042
Anskaffelser av varige driftsmidler <i>Acquisition of fixed assets</i> ..	"	52 606	51 847	38 426	13 421
- Salg av varige driftsmidler <i>Sale of fixed assets</i> .....	"	1 906	1 766	387	1 379
12. Reparasjoner av varige driftsmidler <i>Repair of fixed assets</i> ..	"	12 057	11 700	5 420	6 280
13. Varelager ved utgangen av året <i>Stocks at the end of the year</i> ..	"	83 044	80 747	233	80 514
Råvarer, brensel, emballasje m.m. <i>Purchased raw materials etc.</i> .....	"	13 052	12 364	233	12 131
Handelsvarer <i>Goods sold in the same condition as purchased</i> ..	"	666	590	-	590
Varer i arbeid <i>Work in process</i> .....	"	54 820	54 536	-	54 536
Ferdigvarer (egen produksjon) <i>Finished products</i> .....	"	14 507	13 257	-	13 257

Tabell 13. Hovedtall for alle bedrifter, etter næringshovedgruppe. 1992  
Principal figures for all establishments, by industry major group. 1992

Næringshovedgruppe	Bedrif- ter	Sysse- l- satte	Lønns- kost- nader	Brutto- produk- sjons- verdi	Bearbeidingsverdi	Brutto- inves- tering	
Industry major group	Estab- lish- ments	Persons engaged	Compen- sation of emp- loyees	Gross value of produc- tion	Value added	Gross fixed capital forma- tion	
					Markeds- priser	Faktor- priser	
					Market prices	Factor prices	
					Million kroner		
2,3 OLJEUTVINNING, BERGVERKSDRIFT OG INDUSTRI	11 160	291 609	75 225	451 312	183 103	166 902	50 700
2-22,3 BERGVERKSDRIFT OG INDUSTRI .....	11 137	275 490	66 711	334 081	93 901	91 582	12 662
2 OLJEUTVINNING OG BERGVERKSDRIFT .....	358	20 745	9 668	121 536	90 918	77 245	38 323
2-22 BERGVERKSDRIFT .....	335	4 626	1 154	4 304	1 716	1 924	284
21 Bryting av kull .....	1	367	120	163	48	145	14
22 Utvinning av råolje og naturgass .....	23	16 119	8 514	117 231	89 202	75 320	38 038
23 Bryting og utvinning av malm .....	9	1 670	392	1 154	403	510	71
29 Bergverksdrift ellers .....	325	2 589	642	2 988	1 266	1 269	199
3 INDUSTRI .....	10 802	270 864	65 557	329 777	92 185	89 658	12 378
31 NÆRINGSMIDLER, DRIKKE- OG TOBAKKSVARER .	1 929	48 977	10 631	85 638	20 644	16 610	2 624
311/2 Næringsmidler .....	1 878	43 987	9 257	74 663	12 256	14 229	2 147
313/4 Drikke- og tobakksvarer .....	51	4 990	1 374	10 976	8 387	2 381	477
32 TEKSTIL-, BEKLEDNINGS-, LÆR OG LÆRVARER	545	8 795	1 536	5 486	2 174	2 232	112
321 Tekstilvarer .....	329	5 716	1 048	3 770	1 508	1 540	86
322 Klær, unntatt skotøy .....	165	2 155	331	1 117	455	475	11
323 Lær og skinnvarer, unnt. klær og skotøy	31	508	88	410	127	133	13
324 Skotøy .....	20	416	69	190	85	85	2
33 TREVARER .....	1 457	20 326	3 909	15 721	5 096	5 270	543
331 Trevarer, unntatt møbler og innredninger	1 015	13 666	2 651	11 099	3 465	3 578	454
332 Møbler og innredninger av tre .....	442	6 660	1 258	4 622	1 631	1 692	89
34 TREFOREDNING, GRAFISK - OG FORLAGSVIRKS.	1 760	45 240	10 358	38 165	13 711	14 135	3 617
341 Treforedning .....	111	10 772	2 650	15 620	3 698	3 712	2 966
342 Grafisk prod. og forlagsvirksomhet .....	1 649	34 468	7 708	22 546	10 012	10 424	651
35 KJEMISKE -, GUMMI- OG PLASTPRODUKTER ..	629	21 772	6 238	44 251	10 542	10 541	1 573
351 Kjemiske råvarer .....	56	7 424	2 434	14 366	4 046	4 058	753
352 Kjemisk-tekniske produkter .....	123	5 632	1 600	7 923	2 965	2 924	371
353 Raffinering av jordolje .....	3	1 173	457	14 529	887	886	202
354 Jordolje- og kullprodukter .....	92	980	284	1 775	418	418	22
355 Prod. og reparasjon av gummiprodukter ..	64	742	170	586	249	250	16
356 Plastvarer .....	291	5 821	1 292	5 072	1 977	2 006	210
36 MINERALSKE PRODUKTER .....	500	7 749	1 939	8 010	2 769	2 775	68
361 Keramiske produkter .....	24	760	150	299	174	174	8
362 Glass og glassvarer .....	57	1 635	374	1 292	495	496	58
369 Mineralske produkter ellers .....	419	5 354	1 414	6 419	2 101	2 106	2
37 METALLER .....	97	15 913	4 566	26 796	6 123	6 131	982
371 Jern, stål og ferrolegeringer .....	42	6 270	1 670	8 061	1 992	1 994	219
372 Ikke-jernholdige metaller .....	55	9 643	2 896	18 735	4 131	4 137	762
38 VERKSTEDPRODUKTER .....	3 571	98 174	25 705	103 936	30 338	31 114	2 797
381 Metallvarer .....	1 385	21 362	4 711	14 171	5 604	5 993	583
382 Maskiner .....	1 004	37 310	10 693	51 629	11 981	12 039	1 029
383 Elektriske apparater og materiell .....	416	14 241	3 985	14 044	5 074	5 229	500
384 Transportmidler .....	677	23 253	5 716	22 329	6 916	7 087	632
385 Tekn., vitensk., foto- og optiske artik.	89	2 008	599	1 763	763	765	54
39 INDUSTRIPRODUKSJON ELLERS .....	314	3 918	677	1 773	788	849	62

Tabell 14. Hovedtall for alle bedrifter, etter næringsområde og eierform. 1992  
Principal figures for all establishments, by industry division and type of ownership. 1992

Næringsområde/ Eierform	Bedrif- ter	Sysse- l- satte	Lønns- kost- nader	Brutto- produk- sjons- verdi	Bearbeidingsverdi ----- Markeds- priser	Faktor- priser	Brutto- inves- tering
Industry division/ Type of ownership	Estab- lish- ments	Persons engaged	Compen- sation of emp- loyees	Gross value of produc- tion	Value added ----- Market prices      Factor prices		Gross fixed capital forma- tion
			I	Mill. kr	Million kroner		
2-22,3 BERGVERKSDRIFT OG INDUSTRI .....	11 137	275 490	66 711	334 081	93 901	91 582	12 662
Enkeltmannsfirma							
Individual enterprise .....	1 398	4 725	628	3 116	1 165	1 187	67
Ansvarlig selskap							
General partnership .....	618	5 585	1 202	11 121	5 685	2 666	255
Kommandittselskap							
Limited partnership .....	35	1 485	388	2 095	578	584	149
Aksjeselskap							
Joint-stock company .....	8 629	246 927	60 420	264 236	83 203	81 650	11 331
Andelslag							
Co-operative society .....	361	12 202	2 897	31 936	1 301	3 920	690
Annen eierform							
Other type of ownership .....	96	4 566	1 175	21 576	1 969	1 575	171
2-22 BERGVERKSDRIFT .....	335	4 626	1 154	4 304	1 716	1 924	284
Enkeltmannsfirma .....	34	71	9	64	22	22	3
Ansvarlig selskap .....	22	60	7	64	22	22	3
Kommandittselskap .....	3	15	3	25	10	10	-
Aksjeselskap .....	268	4 428	1 117	4 093	1 637	1 844	269
Andelslag .....	3	11	2	20	7	7	-
Annen eierform .....	5	41	15	38	20	20	9
3 INDUSTRI .....	10 802	270 864	65 557	329 777	92 185	89 658	12 378
Enkeltmannsfirma .....	1 364	4 654	619	3 052	1 143	1 165	64
Ansvarlig selskap .....	596	5 525	1 195	11 057	5 664	2 644	252
Kommandittselskap .....	32	1 470	385	2 070	567	574	149
Aksjeselskap .....	8 361	242 499	59 303	260 143	81 566	79 806	11 062
Andelslag .....	358	12 191	2 894	31 916	1 294	3 913	689
Annen eierform .....	91	4 525	1 160	21 538	1 950	1 555	162
31 NÆRINGSMIDLER, DRIKKE- OG TOBAKKSVARER .	1 929	48 977	10 631	85 638	20 644	16 610	2 624
Enkeltmannsfirma .....	301	1 397	179	1 141	345	329	23
Ansvarlig selskap .....	101	1 614	336	5 727	3 959	919	47
Kommandittselskap .....	6	244	51	332	70	69	1
Aksjeselskap .....	1 208	34 092	7 287	45 640	14 515	11 348	1 877
Andelslag .....	308	11 545	2 759	31 503	1 135	3 748	674
Annen eierform .....	5	85	19	1 295	620	196	2
32 TEKSTIL-, BEKLEDNINGS-, LÆR OG LÆRVARER	545	8 795	1 536	5 486	2 174	2 232	112
Enkeltmannsfirma .....	105	286	28	153	71	72	2
Ansvarlig selskap .....	38	114	13	113	41	41	1
Kommandittselskap .....	1	5	:	:	:	:	:
Aksjeselskap .....	396	8 380	1 493	5 062	2 024	2 082	109
Andelslag .....	1	4	:	:	:	:	:
Annen eierform .....	4	6	:	:	:	:	:
33 TREVARER .....	1 457	20 326	3 909	15 721	5 096	5 270	543
Enkeltmannsfirma .....	215	656	66	365	149	162	6
Ansvarlig selskap .....	131	433	43	317	107	111	22
Kommandittselskap .....	8	173	42	212	47	47	22
Aksjeselskap .....	1 071	18 411	3 627	14 332	4 630	4 782	455
Andelslag .....	9	290	57	212	75	77	14
Annen eierform .....	23	363	73	282	89	91	24

Tabell 14 (forts.). Hovedtall for alle bedrifter, etter næringsområde og eierform. 1992  
Principal figures for all establishments, by industry division and type of ownership. 1992

Næringsområde/ Eierform	Bedrif- ter	Syssel- satte	Lønns- kost- nader	Brutto- produk- sjons- verdi	Bearbeidingsverdi		Brutto- inves- tering	
					Markeds- priser	Faktor- priser		
			I	Mill. kr				
34	TREFOREDING, GRAFISK - OG FORLAGSVIRKS.	1 760	45 240	10 358	38 165	13 711	14 135	3 617
	Enkeltmannsfirma .....	148	475	80	310	126	136	1
	Ansvarlig selskap .....	72	482	98	363	159	167	1
	Kommandittselskap .....	6	118	19	182	47	53	9
	Aksjeselskap .....	1 492	43 026	9 893	36 133	13 123	13 498	3 543
	Andelslag .....	12	148	32	69	34	38	1
	Annen eierform .....	30	991	236	1 109	221	244	61
35	KJEMISKE -, GUMMI- OG PLASTPRODUKTER ..	629	21 772	6 238	44 251	10 542	10 541	1 573
	Enkeltmannsfirma .....	36	180	30	135	57	57	5
	Ansvarlig selskap .....	16	213	61	1 571	551	552	44
	Kommandittselskap .....	5	75	:	:	:	:	:
	Aksjeselskap .....	564	20 648	5 977	41 367	9 532	9 530	1 432
	Andelslag .....	1	70	:	:	:	:	:
	Annen eierform .....	7	586	136	789	318	317	22
36	MINERALSKE PRODUKTER .....	500	7 749	1 939	8 010	2 769	2 775	68
	Enkeltmannsfirma .....	48	126	:	:	:	:	:
	Ansvarlig selskap .....	26	364	84	340	133	133	20
	Kommandittselskap .....	-	-	-	-	-	-	-
	Aksjeselskap .....	423	7 237	1 831	7 532	2 592	2 598	48
	Andelslag .....	3	22	:	:	:	:	:
	Annen eierform .....	-	-	-	-	-	-	-
37	METALLER .....	97	15 913	4 566	26 796	6 123	6 131	982
	Enkeltmannsfirma .....	8	23	4	14	5	5	-
	Ansvarlig selskap .....	4	1 557	478	2 211	547	549	102
	Kommandittselskap .....	3	345	96	570	135	135	2
	Aksjeselskap .....	82	13 988	3 987	24 001	5 436	5 442	877
	Andelslag .....	-	-	-	-	-	-	-
	Annen eierform .....	-	-	-	-	-	-	-
38	VERKSTEDPRODUKTER .....	3 571	98 174	25 705	103 936	30 338	31 114	2 797
	Enkeltmannsfirma .....	432	1 284	192	762	322	336	27
	Ansvarlig selskap .....	174	564	60	320	134	138	10
	Kommandittselskap .....	3	510	154	430	202	202	43
	Aksjeselskap .....	2 918	93 244	24 579	84 484	28 993	29 749	2 663
	Andelslag .....	24	112	25	36	21	21	-
	Annen eierform .....	20	2 460	694	17 904	666	668	53
39	INDUSTRIPRODUKSJON ELLERS .....	314	3 918	677	1 773	788	849	62
	Enkeltmannsfirma .....	71	227	:	:	:	:	:
	Ansvarlig selskap .....	34	184	22	94	33	35	5
	Kommandittselskap .....	-	-	-	-	-	-	-
	Aksjeselskap .....	207	3 473	630	1 594	721	777	57
	Andelslag .....	-	-	-	-	-	-	-
	Annen eierform .....	2	34	:	:	:	:	:

Tabell 15. Hovedtall for alle bedrifter, etter næringsområde og sysselsettingsgruppe. 1992  
Principal figures for all establishments, by industry division and employment group. 1992

Næringsområde/ Sysselsettingsgruppe	Bedrif- ter	Syssel- satte	Lønns- kost- nader	Brutto- produk- sjons- verdi	Bearbeidingsverdi ----- Markeds- priser	Faktor- priser	Brutto- inves- tering
Industry division/ Employment group	Estab- lish- ments	Persons engaged	Compen- sation of emp- loyees	Gross value of produc- tion	Value added ----- Market prices Factor prices		Gross fixed capital forma- tion
			I	Mill. kr	Million kroner		
2-22,3 BERGVERKSDRIFT OG INDUSTRI .....	11 137	275 490	66 711	334 081	93 901	91 582	12 662
- 4 sysselsatte persons engaged	5 080	12 373	2 325	29 680	4 475	4 221	333
5 - 9 - " - .....	1 862	13 327	2 960	12 192	4 171	4 390	304
10 - 19 - " - .....	1 690	24 159	5 265	22 280	6 372	7 204	650
20 - 49 - " - .....	1 418	46 488	10 309	46 946	13 054	14 092	1 526
50 - 99 - " - .....	575	41 943	10 206	47 828	12 650	13 371	1 405
100 - 199 - " - .....	302	41 927	10 448	52 081	15 052	15 180	1 837
200 - - " - .....	210	95 273	25 197	123 073	38 127	33 123	6 608
2-22 BERGVERKSDRIFT .....	335	4 626	1 154	4 304	1 716	1 924	284
- 4 sysselsatte .....	191	429	90	460	160	160	14
5 - 9 - " - .....	71	447	104	505	181	182	16
10 - 19 - " - .....	37	600	154	756	297	298	46
20 - 49 - " - .....	25	834	214	885	332	334	109
50 - 99 - " - .....	3	214	66	231	139	139	10
100 - 199 - " - .....	4	557	134	493	266	266	18
200 - - " - .....	4	1 545	391	973	341	546	71
3 INDUSTRI .....	10 802	270 864	65 557	329 777	92 185	89 658	12 378
- 4 sysselsatte .....	4 889	11 944	2 235	29 220	4 315	4 061	319
5 - 9 - " - .....	1 791	12 880	2 856	11 687	3 990	4 209	288
10 - 19 - " - .....	1 653	23 559	5 111	21 523	6 075	6 906	604
20 - 49 - " - .....	1 393	45 654	10 095	46 060	12 721	13 758	1 417
50 - 99 - " - .....	572	41 729	10 140	47 597	12 511	13 232	1 395
100 - 199 - " - .....	298	41 370	10 314	51 588	14 786	14 915	1 819
200 - - " - .....	206	93 728	24 806	122 100	37 787	32 577	6 537
31 Næringsmidler, drikke- og tobakksvarer	1 929	48 977	10 631	85 638	20 644	16 610	2 624
- 4 sysselsatte .....	723	1 793	288	4 680	1 166	782	153
5 - 9 - " - .....	280	2 179	441	3 058	603	665	118
10 - 19 - " - .....	359	5 200	999	7 848	787	1 495	214
20 - 49 - " - .....	352	11 357	2 343	20 071	3 005	3 674	597
50 - 99 - " - .....	124	8 998	1 998	16 432	2 616	3 026	460
100 - 199 - " - .....	61	8 080	1 746	12 973	2 649	2 557	363
200 - - " - .....	30	11 370	2 815	20 576	9 818	4 412	718
32 Tekstil-, beklednings-, lær og lærvarer	545	8 795	1 536	5 486	2 174	2 232	112
- 4 sysselsatte .....	262	546	72	504	195	197	3
5 - 9 - " - .....	67	456	79	311	133	138	3
10 - 19 - " - .....	76	1 110	187	582	244	249	14
20 - 49 - " - .....	100	3 048	525	1 832	684	719	40
50 - 99 - " - .....	27	1 775	309	1 047	428	438	23
100 - 199 - " - .....	12	1 600	:	:	:	:	:
200 - - " - .....	1	260	:	:	:	:	:
33 Trevarer .....	1 457	20 326	3 909	15 721	5 096	5 270	543
- 4 sysselsatte .....	719	1 718	247	1 092	436	462	17
5 - 9 - " - .....	250	1 764	334	1 285	498	519	21
10 - 19 - " - .....	232	3 228	606	2 286	826	856	70
20 - 49 - " - .....	171	5 550	1 080	4 171	1 287	1 352	275
50 - 99 - " - .....	60	3 963	774	3 171	888	919	39
100 - 199 - " - .....	21	2 883	633	2 863	862	862	112
200 - - " - .....	4	1 220	234	854	299	299	8

Tabell 15 (forts.). Hovedtall for alle bedrifter, etter næringsområde og sysselsettingsgruppe. 1992  
Principal figures for all establishments, by industry division and employment group. 1992

Næringsområde/ Sysselsettingsgruppe	Bedrif- ter	Syssel- satte	Lønns- kost- nader	Brutto- produk- sjons- verdi	Bearbeidingsverdi		Brutto- inves- tering	
					Markeds- priser	Faktor- priser		
				I				
				Mill. kr				
34	Treforedling, grafisk - og forlagsvirks	1 760	45 240	10 358	38 165	13 711	14 135	3 617
	- 4 sysselsatte	846	2 278	524	1 859	794	851	2
	5 - 9 - " -	362	2 612	642	1 934	815	893	-15
	10 - 19 - " -	256	3 709	917	2 893	1 206	1 249	99
	20 - 49 - " -	146	5 141	1 260	4 236	1 638	1 694	86
	50 - 99 - " -	68	5 085	1 302	4 886	1 534	1 634	111
	100 - 199 - " -	49	6 808	1 858	7 958	2 533	2 578	419
	200 - " -	33	19 607	3 854	14 399	5 190	5 236	2 915
35	Kjemiske -, gummi- og plastprodukter .	629	21 772	6 238	44 251	10 542	10 541	1 573
	- 4 sysselsatte	255	654	146	1 050	212	215	21
	5 - 9 - " -	112	806	194	927	333	341	38
	10 - 19 - " -	87	1 295	313	1 438	449	454	60
	20 - 49 - " -	86	2 951	734	3 420	1 141	1 162	31
	50 - 99 - " -	44	3 742	1 018	5 455	1 373	1 384	363
	100 - 199 - " -	25	3 400	897	8 860	2 548	2 492	353
	200 - " -	20	8 924	2 935	23 101	4 486	4 493	707
36	Mineralske produkter	500	7 749	1 939	8 010	2 769	2 775	68
	- 4 sysselsatte	272	613	126	920	232	232	20
	5 - 9 - " -	85	613	146	859	233	233	17
	10 - 19 - " -	68	938	209	847	258	262	7
	20 - 49 - " -	41	1 446	337	1 250	406	407	64
	50 - 99 - " -	22	1 797	494	1 811	660	660	-230
	100 - 199 - " -	7	1 062	320	1 004	334	335	130
	200 - " -	5	1 280	307	1 320	647	648	61
37	Metaller	97	15 913	4 566	26 796	6 123	6 131	982
	- 4 sysselsatte	17	51	14	54	16	16	1
	5 - 9 - " -	7	42	9	53	22	22	1
	10 - 19 - " -	11	170	42	218	67	67	10
	20 - 49 - " -	11	554	169	528	209	211	19
	50 - 99 - " -	14	1 159	356	2 044	425	425	28
	100 - 199 - " -	12	1 946	528	2 337	638	638	50
	200 - " -	25	11 991	3 448	21 563	4 744	4 751	873
38	Verkstedprodukter	3 571	98 174	25 705	103 936	30 338	31 114	2 797
	- 4 sysselsatte	1 596	3 835	762	18 810	1 178	1 221	102
	5 - 9 - " -	585	4 109	966	3 100	1 305	1 349	106
	10 - 19 - " -	535	7 521	1 770	5 231	2 165	2 198	129
	20 - 49 - " -	458	14 663	3 522	10 309	4 248	4 394	295
	50 - 99 - " -	203	14 507	3 756	12 410	4 429	4 579	589
	100 - 199 - " -	109	15 309	3 983	14 518	4 766	4 987	369
	200 - " -	85	38 230	10 946	39 558	12 248	12 386	1 207
39	Industriproduksjon ellers	314	3 918	677	1 773	788	849	62
	- 4 sysselsatte	199	456	56	252	85	85	-1
	5 - 9 - " -	43	299	45	159	49	49	-1
	10 - 19 - " -	29	388	67	182	73	75	1
	20 - 49 - " -	28	944	123	245	104	144	9
	50 - 99 - " -	10	703	133	341	158	167	11
	100 - 199 - " -	2	282	:	:	:	:	:
	200 - " -	3	846	:	:	:	:	:



Tabell 16. Hovedtall for alle bedrifter, etter konkurransetype og sysselsettingsgruppe. 1992  
Principal figures for all establishments, by competitive type and employment group. 1992

Konkurransetype/ Sysselsettingsgruppe	Bedrif- ter	Syssel- satte	Lønns- kost- nader	Brutto- produk- sjons- verdi	Bearbeidingsverdi ----- Markeds- priser	Faktor- priser	Brutto- inves- tering
Competitive type/ Employment group 1)	Estab- lish- ments	Persons engaged	Compen- sation of emp- loyees	Gross value of produc- tion	Value added ----- Market prices      Factor prices		Gross fixed capital forma- tion
			I	Mill. kr	Million kroner		
<b>BERGVERKSDRIFT OG INDUSTRI</b> .....	11 137	275 490	66 711	334 081	93 901	91 582	12 662
- 4 sysselsatte persons engaged .....	5 080	12 373	2 325	29 680	4 475	4 221	333
5 - 9 - " - .....	1 862	13 327	2 960	12 192	4 171	4 390	304
10 - 19 - " - .....	1 690	24 159	5 265	22 280	6 372	7 204	650
20 - 49 - " - .....	1 418	46 488	10 309	46 946	13 054	14 092	1 526
50 - 99 - " - .....	575	41 943	10 206	47 828	12 650	13 371	1 405
100 - 199 - " - .....	302	41 927	10 448	52 081	15 052	15 180	1 837
200 - " - .....	210	95 273	25 197	123 073	38 127	33 123	6 608
<b>SKJERMET INDUSTRI</b> .....	3 578	83 445	18 339	108 184	30 656	27 034	3 274
- 4 sysselsatte .....	1 548	4 001	796	6 473	1 940	1 613	155
5 - 9 - " - .....	636	4 726	1 067	4 941	1 400	1 540	102
10 - 19 - " - .....	601	8 694	1 867	10 476	1 910	2 661	294
20 - 49 - " - .....	478	15 827	3 460	23 522	4 477	5 199	675
50 - 99 - " - .....	174	12 656	2 961	19 233	3 777	4 284	537
100 - 199 - " - .....	92	12 385	2 985	17 093	4 297	4 251	527
200 - " - .....	49	25 156	5 203	26 446	12 855	7 486	983
<b>UTEKONKURRERENDE INDUSTRI OG BERGVERKSDRIFT</b> .	602	39 908	11 261	75 615	16 471	16 711	5 187
- 4 sysselsatte .....	234	567	126	748	207	207	17
5 - 9 - " - .....	92	597	140	682	260	261	22
10 - 19 - " - .....	71	1 158	300	1 641	559	562	104
20 - 49 - " - .....	65	2 392	620	2 831	935	943	93
50 - 99 - " - .....	44	3 781	1 065	6 929	1 366	1 371	323
100 - 199 - " - .....	41	5 972	1 568	11 690	2 690	2 688	464
200 - " - .....	55	25 441	7 442	51 094	10 454	10 680	4 165
<b>HJEMMEKONKURRERENDE INDUSTRI</b> .....	6 957	152 137	37 111	150 283	46 774	47 837	4 200
- 4 sysselsatte .....	3 298	7 805	1 403	22 459	2 327	2 401	161
5 - 9 - " - .....	1 134	8 004	1 753	6 569	2 511	2 590	180
10 - 19 - " - .....	1 018	14 307	3 098	10 163	3 903	3 981	252
20 - 49 - " - .....	875	28 269	6 229	20 593	7 641	7 950	757
50 - 99 - " - .....	357	25 506	6 181	21 666	7 507	7 716	545
100 - 199 - " - .....	169	23 570	5 895	23 299	8 065	8 241	846
200 - " - .....	106	44 676	12 552	45 534	14 819	14 958	1 460

1) English translation of competitive type is given in annex 1.

Tabell 17. Foretak etter sysselsettingsgruppe og næringshovedgruppe. 1992  
Enterprises by employment group and industry major group. 1992

Næringshovedgruppe Industry major group	Foretak i alt Enterprises total	Sysselsettingsgruppe Employment group						
		- 4	5 - 9	10-19	20-49	50-99	100-199	200 -
2,3 OLJEUTVINNING, BERGVERKSDRIFT OG INDUSTRI	9 696	4 120	1 904	1 467	1 179	491	277	258
2-22,3 BERGVERKSDRIFT OG INDUSTRI .....	9 680	4 120	1 904	1 467	1 179	489	274	247
2 OLJEUTVINNING OG BERGVERKSDRIFT .....	271	128	62	23	27	8	6	17
2-22 BERGVERKSDRIFT .....	255	128	62	23	27	6	3	6
21 Bryting av kull .....	1	-	-	-	-	-	-	1
22 Utvinning av råolje og naturgass .....	16	-	-	-	-	2	3	11
23 Bryting og utvinning av malm .....	7	-	-	-	2	1	-	4
29 Bergverksdrift ellers .....	247	128	62	23	25	5	3	1
3 INDUSTRI .....	9 425	3 992	1 842	1 444	1 152	483	271	241
31 NÆRINGSMIDLER, DRIKKE- OG TOBAKKSVARER .	1 509	403	355	301	259	96	47	48
311/2 Næringsmidler .....	1 472	398	351	295	255	91	42	40
313/4 Drikke- og tobakksvarer .....	37	5	4	6	4	5	5	8
32 TEKSTIL-, BEKLEDNINGS-, LÆR OG LÆRVARER	495	209	87	66	81	33	14	5
321 Tekstilvarer .....	302	131	56	36	42	21	11	5
322 Klær, unntatt skotøy .....	146	61	21	23	32	8	1	-
323 Lær og skinnvarer, unnt. klær og skotøy	28	10	7	6	2	1	2	-
324 Skotøy .....	19	7	3	1	5	3	-	-
33 TREVARER .....	1 355	629	266	205	161	58	26	10
331 Trevarer, unntatt møbler og innredninger	933	433	187	144	109	35	18	7
332 Møbler og innredninger av tre .....	422	196	79	61	52	23	8	3
34 TREFOREDLING, GRAFISK - OG FORLAGSVIRKS.	1 655	800	352	234	129	60	45	35
341 Treforedling .....	73	14	6	12	10	7	12	12
342 Grafisk prod. og forlagsvirksomhet .....	1 582	786	346	222	119	53	33	23
35 KJEMISKE -, GUMMI- OG PLASTPRODUKTER ..	442	160	80	77	51	29	21	24
351 Kjemiske råvarer .....	28	-	2	7	4	4	4	7
352 Kjemisk-tekniske produkter .....	101	35	15	15	11	10	6	9
353 Raffinering av jordolje .....	-	-	-	-	-	-	-	-
354 Jordolje- og kullprodukter .....	10	6	-	2	-	-	-	2
355 Prod. og reparasjon av gummiprodukter ..	52	25	9	14	1	-	1	2
356 Plastvarer .....	251	94	54	39	35	15	10	4
36 MINERALSKE PRODUKTER .....	393	177	86	64	29	15	12	10
361 Keramiske produkter .....	23	16	2	1	-	1	1	2
362 Glass og glassvarer .....	54	22	4	15	5	2	4	2
369 Mineralske produkter ellers .....	316	139	80	48	24	12	7	6
37 METALLER .....	79	15	8	9	10	8	12	17
371 Jern, stål og ferrolegeringer .....	38	3	-	4	5	6	9	11
372 Ikke-jernholdige metaller .....	41	12	8	5	5	2	3	6
38 VERKSTEDPRODUKTER .....	3 199	1 405	569	461	410	174	90	90
381 Metallvarer .....	1 276	558	235	215	172	59	25	12
382 Maskiner .....	860	437	144	89	77	56	21	36
383 Elektriske apparater og materiell .....	359	131	62	55	56	22	15	18
384 Transportmidler .....	625	248	112	90	91	35	26	23
385 Tekn., vitensk., foto- og optiske artik.	79	31	16	12	14	2	3	1
39 INDUSTRIPRODUKSJON ELLERS .....	298	194	39	27	22	10	4	2

Tabell 18. Alle bedrifter etter sysselsettingsgruppe og næringsundergruppe. 1992  
All establishments by employment group and industry subgroup. 1992

Næringsundergruppe	Bedrif- ter i alt	Sysselsettingsgruppe						
		- 4	5 - 9	10-19	20-49	50-99	100-199	200 -
Industry subgroup	Estab- lish- ments total	Employment group						
		- 4	5 - 9	10-19	20-49	50-99	100-199	200 -
2,3 OLJEUTVINNING, BERGVERKSDRIFT OG INDUSTRI	11 160	5 089	1 863	1 690	1 420	575	308	215
2-22,3 BERGVERKSDRIFT OG INDUSTRI .....	11 137	5 080	1 862	1 690	1 418	575	302	210
2 OLJEUTVINNING OG BERGVERKSDRIFT .....	358	200	72	37	27	3	10	9
2-22 BERGVERKSDRIFT .....	335	191	71	37	25	3	4	4
21 BRYTING AV KULL .....	1	-	-	-	-	-	-	1
22 UTVINNING AV RÅOLJE OG NATURGASS .....	23	9	1	-	2	-	6	5
23 BRYTING OG UTVINNING AV MALM .....	9	-	1	-	2	1	2	3
2301 Jernmalm .....	3	-	-	-	1	-	-	2
2309 Malmbryting ellers .....	6	-	1	-	1	1	2	1
23091 Svovelkis og koppermalm .....	3	-	1	-	-	-	2	-
23099 Annen malm .....	3	-	-	-	1	1	-	1
29 BERGVERKSDRIFT ELLERS .....	325	191	70	37	23	2	2	-
2901 Stein, grus og sand .....	298	175	65	33	21	2	2	-
29011 Bygnings- og monumentstein .....	42	15	12	8	6	1	-	-
29012 Pukkstein og singel .....	129	71	33	17	7	1	-	-
29013 Grus og sand .....	104	84	16	3	1	-	-	-
29019 Annen stein .....	23	5	4	5	7	-	2	-
2909 Bryting og utvinning ellers .....	27	16	5	4	2	-	-	-
3 INDUSTRI .....	10 802	4 889	1 791	1 653	1 393	572	298	206
31 NÆRINGSMIDLER, DRIKKE- OG TOBAKKSVARER .	1 929	723	280	359	352	124	61	30
311/2 NÆRINGSMIDLER .....	1 878	713	277	350	342	119	55	22
3111 Kjøttvarer .....	267	65	44	50	54	28	17	9
31111 Slakting .....	89	11	8	14	28	15	10	3
31112 Kjøttthermetikk .....	3	-	-	-	3	-	-	-
31119 Andre kjøttvarer .....	175	54	36	36	23	13	7	6
3112 Meierivarer .....	132	4	6	42	46	23	8	3
31121 Meierier .....	116	3	5	40	41	20	5	2
31122 Kondensert melk, tørrmelk og kasein ....	4	-	1	1	1	1	-	-
31123 Iskrem .....	12	1	-	1	4	2	3	1
3113 Konservering av frukt og grønnsaker ....	29	7	2	8	6	4	2	-
3114 Fiskevarer .....	468	153	69	87	105	39	13	2
31141 Salt-, tørr- og klippfisk .....	240	97	41	46	42	13	1	-
31142 Frysing av fisk .....	101	14	11	10	36	19	9	2
31143 Fiskehermetikk .....	30	3	3	8	12	3	1	-
31149 Andre fiskevarer .....	97	39	14	23	15	4	2	-
3115 Olje og fett .....	33	2	2	6	19	2	1	1
31151 Fiskeoljer og fiskemel .....	15	1	-	-	13	1	-	-
31152 Vegetabiliske oljer .....	1	-	-	-	-	-	-	1
31153 Raff. og herding av animalske oljer ....	6	1	-	-	4	-	1	-
31154 Margarin .....	11	-	2	6	2	1	-	-

Tabell 18 (forts.). Alle bedrifter etter sysselsettingsgruppe og næringsundergruppe. 1992  
All establishments by employment group and industry subgroup. 1992

Næringsundergruppe	Bedrif- ter i alt	Sysselsettingsgruppe						
		- 4	5 - 9	10-19	20-49	50-99	100-199	200 -
3116 Kornvarer .....	101	65	18	8	6	3	-	1
3117 Bakervarer .....	567	297	70	109	72	12	7	-
31171 Brød- og konditorvarer .....	548	287	69	107	69	11	5	-
31179 Andre bakervarer .....	19	10	1	2	3	1	2	-
3119 Sjokolade og sukkervarer .....	7	3	-	-	1	-	1	2
3121 Næringsmidler ellers .....	195	101	42	19	19	4	6	4
3122 Dyrefor .....	79	16	24	21	14	4	-	-
313/4 DRIKKE- OG TOBAKKSVARER .....	51	10	3	9	10	5	6	8
3131 Brennevin og vin .....	10	7	-	2	1	-	-	-
3133 øl .....	15	-	-	1	3	-	5	6
3134 Mineralvann .....	24	3	3	6	6	4	1	1
314 Tobakksvarer .....	2	-	-	-	-	1	-	1
32 TEKSTIL-, BEKLEDNINGS-, LÆR OG LÆRVARER	545	262	67	76	100	27	12	1
321 TEKSTILVARER .....	329	156	45	44	56	17	10	1
3211 Spinning, veving og etterbehandling ....	53	19	7	4	13	5	5	-
32111 Garn .....	12	4	-	1	4	2	1	-
32112 Vevnader .....	34	12	4	3	8	3	4	-
32113 Bånd og elastikk .....	7	3	3	-	1	-	-	-
3212 Søm av tekstilvarer, unntatt klær .....	129	75	17	19	15	2	1	-
32121 Utstyrsvarer .....	32	18	3	4	6	-	1	-
32129 Andre tekstilvarer, unntatt klær .....	97	57	14	15	9	2	-	-
3213 Trikotasjevarer .....	49	20	5	6	9	6	3	-
3214 Gulvtepper, -matter og -ryer .....	6	3	2	1	-	-	-	-
3215 Tauverk og nett .....	78	33	14	13	14	4	-	-
3219 Tekstilvarer ellers .....	14	6	-	1	5	-	1	1
322 KLÆR, UNNTATT SKOTØY .....	165	86	13	24	35	6	1	-
3221 Yttertøy av tekstilstoff og plast .....	113	57	6	14	29	6	1	-
32211 Arbeids- og beskyttelsesklær .....	30	7	2	6	10	4	1	-
32212 Yttertøy .....	83	50	4	8	19	2	-	-
3229 Klær ellers .....	52	29	7	10	6	-	-	-
32291 Hodeplagg .....	6	2	2	2	-	-	-	-
32292 Klær av lær og skinn .....	7	3	1	2	1	-	-	-
32293 Klær av pelsskinn .....	22	16	3	2	1	-	-	-
32299 Andre klær .....	17	8	1	4	4	-	-	-
323 LÆR OG SKINNVARER, UNNT. KLÆR OG SKOTØY	31	13	5	7	3	2	1	-
3231 Lær .....	3	-	1	-	-	1	1	-
3232 Beredning av pelsskinn .....	4	1	1	1	1	-	-	-
3233 Reiseeffekter .....	24	12	3	6	2	1	-	-
324 SKOTØY .....	20	7	4	1	6	2	-	-

Tabell 18 (forts.). Alle bedrifter etter sysselsettingsgruppe og næringsundergruppe. 1992  
 All establishments by employment group and industry subgroup. 1992

Næringsundergruppe	Bedrif- ter i alt	Sysselsettingsgruppe						
		- 4	5 - 9	10-19	20-49	50-99	100-199	200 -
33 TREVARER .....	1 457	719	250	232	171	60	21	4
331 TREVARER, UNNTATT MØBLER OG INNREDNINGER	1 015	497	186	165	111	39	16	1
3311 Trelast o. a. bygningsmaterialer av tre	799	354	161	134	97	36	16	1
33111 Saging og høvling .....	299	122	58	47	50	14	8	-
33112 Sponplater .....	9	-	-	1	2	3	3	-
33113 Monteringsferdige trehus .....	62	21	17	12	5	6	1	-
33114 Bygningsartikler .....	349	175	73	61	27	11	1	1
33115 Treimpregnering .....	14	6	2	1	3	2	-	-
33119 Andre bygningsmaterialer .....	66	30	11	12	10	-	3	-
3312 Treemballasje .....	32	20	2	8	-	2	-	-
3319 Trevarer ellers .....	184	123	23	23	14	1	-	-
332 MØBLER OG INNREDNINGER AV TRE .....	442	222	64	67	60	21	5	3
3321 Møbler .....	303	149	35	48	46	19	4	2
3322 Innredninger .....	139	73	29	19	14	2	1	1
34 TREFOREDNING, GRAFISK - OG FORLAGSVIRKS.	1 760	846	362	256	146	68	49	33
341 TREFOREDNING .....	111	21	6	14	20	18	18	14
3411 Papirmasse, papir og papp .....	44	1	-	3	9	9	12	10
34111 Tremasse .....	14	-	-	1	5	6	2	-
34112 Sulfatcellulose .....	2	-	-	-	-	-	1	1
34113 Sulfitcellulose .....	3	-	-	-	2	-	-	1
34114 Papir og papp .....	21	1	-	2	1	1	8	8
34115 Trefiberplater .....	4	-	-	-	1	2	1	-
3412 Papir- og pappemballasje .....	41	11	1	8	7	7	3	4
3419 Papir- og pappvarer ellers .....	26	9	5	3	4	2	3	-
342 GRAFISK PROD. OG FORLAGSVIRKSOMHET .....	1 649	825	356	242	126	50	31	19
3421 Grafisk produksjon .....	1 152	616	272	173	59	19	12	1
34211 Trykking av bøker, ukebl. og tidsskr. ..	75	28	17	13	4	6	6	1
34212 Annen trykking .....	686	331	172	119	48	10	6	-
34213 Bokbinding .....	42	19	5	14	2	2	-	-
34219 Annen grafisk produksjon .....	349	238	78	27	5	1	-	-
3422 Forlagsvirksomhet .....	497	209	84	69	67	31	19	18
34221 Aviser .....	209	41	32	41	41	25	12	17
34222 Bøker .....	100	55	9	15	12	3	5	1
34223 Tidsskrifter og ukeblad .....	101	47	27	12	11	2	2	-
34229 Annen forlagsvirksomhet .....	87	66	16	1	3	1	-	-
35 KJEMISKE -, GUMMI- OG PLASTPRODUKTER ..	629	255	112	87	86	44	25	20
351 KJEMISKE RÅVARER .....	56	5	8	9	9	9	6	10
3511 Kjemiske grunnstoffer og forbindelser ..	44	5	8	8	6	7	5	5
35111 Karbider .....	4	-	-	-	-	1	-	3
35119 Andre kjemiske gr.stoff og forbindelser	40	5	8	8	6	6	5	2
3512 Kunstgjødsel og plantevernmidler .....	2	-	-	-	-	-	-	2
3513 Basisplast og kunstfibrer .....	10	-	-	1	3	2	1	3
352 KJEMISK-TEKNISKE PRODUKTER .....	123	45	17	15	20	14	8	4

Tabell 18 (forts.). Alle bedrifter etter sysselsettingsgruppe og næringsundergruppe. 1992  
 All establishments by employment group and industry subgroup. 1992

Næringsundergruppe	Bedrif- ter i alt	Sysselsettingsgruppe							
		- 4	5 - 9	10-19	20-49	50-99	100-199	200 -	
3521 Maling og lakk .....	30	13	3	5	3	5	-	1	
3522 Farmasøytiske produkter .....	24	4	3	3	3	5	5	1	
3523 Vaskemidler og toalettpreparater .....	19	10	4	2	1	-	1	1	
35231 Vaskemidler .....	12	5	3	2	1	-	-	1	
35232 Toalettpreparater .....	7	5	1	-	-	-	1	-	
3529 Kjemisk-tekniske produkter ellers .....	50	18	7	5	13	4	2	1	
35291 Sprengstoff og ammunisjon .....	5	-	1	-	1	1	1	1	
35299 Andre kjemisk-tekniske produkter .....	45	18	6	5	12	3	1	-	
353 RAFFINERING AV JORDOLJE .....	3	-	-	-	-	-	1	2	
354 JORDOLJE- OG KULLPRODUKTER .....	92	73	8	6	2	1	1	1	
35401 Tjære- og asfaltpapp .....	2	-	-	-	1	1	-	-	
35409 Andre jordolje- og kullprodukter .....	90	73	8	6	1	-	1	1	
355 PROD. OG REPARASJON AV GUMMIPRODUKTER ..	64	34	12	13	3	1	-	1	
35501 Gummiprodukter .....	24	10	6	3	3	1	-	1	
35502 Reparasjon av gummiprodukter .....	40	24	6	10	-	-	-	-	
356 PLASTVARER .....	291	98	67	44	52	19	9	2	
35601 Plast-halvfabrikata .....	56	16	18	5	8	7	2	-	
35602 Plastemballasje .....	69	16	12	10	18	5	6	2	
35609 Andre plastvarer .....	166	66	37	29	26	7	1	-	
36 MINERALSKE PRODUKTER .....	500	272	85	68	41	22	7	5	
361 KERAMISKE PRODUKTER .....	24	17	2	1	-	1	1	2	
362 GLASS OG GLASSVARER .....	57	25	3	13	9	3	2	2	
369 MINERALSKE PRODUKTER ELLERS .....	419	230	80	54	32	18	4	1	
3691 Teglvare .....	6	1	-	-	4	-	1	-	
3692 Sement og kalk .....	8	2	2	1	1	-	1	1	
3699 Jord- og steinvarer ellers .....	405	227	78	53	27	18	2	-	
36991 Steinbearbeiding .....	82	56	11	9	3	3	-	-	
36992 Betong .....	144	104	29	9	2	-	-	-	
36993 Betongvarer .....	157	59	36	32	18	11	1	-	
36999 Andre jord- og steinvarer .....	22	8	2	3	4	4	1	-	
37 METALLER .....	97	17	7	11	11	14	12	25	
371 JERN, STÅL OG FERROLEGERINGER .....	42	3	1	4	6	9	8	11	
37101 Jern og stål .....	9	-	-	1	2	3	-	3	
37102 Ferrolegeringer .....	16	-	-	1	1	3	4	7	
37103 Støping av jern og stål .....	17	3	1	2	3	3	4	1	
372 IKKE-JERNHOLDIGE METALLER .....	55	14	6	7	5	5	4	14	
37201 Primær aluminium .....	8	-	-	1	-	-	-	7	
37202 Andre ikke-jernholdige metaller .....	12	3	2	1	1	2	-	3	
37203 Valsing av ikke-jernholdige metaller ...	11	-	-	1	1	2	3	4	
37204 Støping av ikke-jernholdige metaller ...	24	11	4	4	3	1	1	-	

Tabell 18 (forts.). Alle bedrifter etter sysselsettingsgruppe og næringsundergruppe. 1992  
 All establishments by employment group and industry subgroup. 1992

Næringsundergruppe	Bedrif- ter i alt	Sysselsettingsgruppe							
		- 4	5 - 9	10-19	20-49	50-99	100-199	200 -	
38 VERKSTEDPRODUKTER .....	3 571	1 596	585	535	458	203	109	85	
381 METALLVARER .....	1 385	613	255	245	183	59	25	5	
3811 Hush.art., håndverkt., låser og beslag .	96	49	14	14	11	4	3	1	
38111 Husholdningsartikler .....	13	5	-	2	3	2	1	-	
38112 Håndverktøy, låser og beslag .....	83	44	14	12	8	2	2	1	
3812 Møbler av metall .....	38	7	8	5	12	4	2	-	
3813 Metallkonstruksjoner .....	358	82	65	94	88	20	7	2	
3819 Metallvarer ellers .....	893	475	168	132	72	31	13	2	
38191 Emballasje av metall .....	9	2	1	-	2	3	1	-	
38192 Duk, tråd, spiker og skruer av metall ..	35	9	7	6	6	4	3	-	
38193 Belysningsutstyr .....	22	10	3	3	-	4	1	1	
38194 Rørarmatur .....	40	9	7	11	7	5	1	-	
38199 Andre metallvarer .....	787	445	150	112	57	15	7	1	
382 MASKINER .....	1 004	499	166	119	96	64	22	38	
3821 Kraftmaskiner og motorer .....	4	-	-	-	-	3	1	-	
3822 Jordbruksmaskiner .....	31	12	3	4	5	3	3	1	
3823 Maskiner for tre- og metallbearbeiding .	27	14	3	5	5	-	-	-	
3824 Industrimaskiner ellers .....	162	27	13	29	33	23	11	26	
38241 Oljerigger .....	81	6	1	11	16	13	8	26	
38249 Andre industrimaskiner .....	81	21	12	18	17	10	3	-	
3825 Kontormaskiner .....	26	11	7	3	1	2	-	2	
3829 Maskiner ellers .....	754	435	140	78	52	33	7	9	
38291 Husholdningsmaskiner .....	6	2	1	-	-	2	1	-	
38292 Reparasjon av maskiner .....	500	345	98	40	12	4	1	-	
38299 Andre maskiner .....	248	88	41	38	40	27	5	9	
383 ELEKTRISKE APPARATER OG MATERIELL .....	416	165	56	58	66	31	27	13	
3831 El-motorer og materiell for el-prod. ...	144	57	20	21	23	9	10	4	
3832 Signal-, radio- og annet telemateriell	134	59	12	19	19	13	4	8	
3833 Elektriske husholdningsapparater .....	19	5	4	2	4	2	2	-	
3839 Elektriske app. og materiell ellers ....	119	44	20	16	20	7	11	1	
38391 Elektrisk kabel og ledning .....	16	1	4	1	1	2	6	1	
38399 Andre el. apparater og materiell .....	103	43	16	15	19	5	5	-	
384 TRANSPORTMIDLER .....	677	288	88	100	97	43	34	27	
3841 Fartøy .....	504	220	61	69	78	36	24	16	
38411 Skip .....	161	38	6	22	42	21	19	13	
38412 Båter .....	260	157	44	32	23	3	1	-	
38413 Skips- og båtmotorer .....	29	17	1	3	4	2	-	2	
38414 Spesialdeler for skip og båter .....	54	8	10	12	9	10	4	1	
3842 Prod./rep. av jernbane- og sporvognmatr.	10	1	-	-	2	-	2	5	
38421 Jernbane- og sporvognmateriell .....	2	1	-	-	-	-	-	1	
38422 Rep. av jernbane- og sporvognmateriell .	8	-	-	-	2	-	2	4	
3843/4 Motorkjøretøy og sykler .....	131	56	22	26	13	5	6	3	

Tabell 18 (forts.). Alle bedrifter etter sysselsettingsgruppe og næringsundergruppe. 1992  
 All establishments by employment group and industry subgroup. 1992

Næringsundergruppe	Bedrif- ter i alt	Sysselsettingsgruppe						
		- 4	5 - 9	10-19	20-49	50-99	100-199	200 -
3845 Fly .....	24	8	5	3	2	1	2	3
3849 Transportmidler ellers .....	8	3	-	2	2	1	-	-
385 TEKN., VITENSK., FOTO- OG OPTISKE ARTIK.	89	31	20	13	16	6	1	2
3851 Tekniske og vitenskapelige instrumenter	82	28	20	12	15	4	1	2
3852 Foto- og optiske artikler .....	7	3	-	1	1	2	-	-
39 INDUSTRIPRODUKSJON ELLERS .....	314	199	43	29	28	10	2	3
3901 Gull- og sølvvarer .....	85	53	12	8	8	3	1	-
3902 Musikkinstrumenter .....	6	5	-	1	-	-	-	-
3903 Sportsartikler .....	32	18	-	5	4	4	-	1
3909 Annen industriproduksjon .....	191	123	31	15	16	3	1	2



Tabell 19. Sysselsatte i alle bedrifter, etter sysselsettingsgruppe og næringsundergruppe. 1992  
Persons engaged in all establishments, by employment group and industry subgroup. 1992

Næringsundergruppe Industry subgroup	Syssel- satte i alt Persons engaged total	Sysselsettingsgruppe Employment group						
		- 4	5 - 9	10-19	20-49	50-99	100-199	200 -
2,3 OLJEUTVINNING, BERGVERKSDRIFT OG INDUSTRI	291 609	12 385	13 334	24 209	46 737	42 604	43 325	109 015
2-22,3 BERGVERKSDRIFT OG INDUSTRI .....	275 490	12 373	13 327	24 159	46 488	41 943	41 927	95 273
2 OLJEUTVINNING OG BERGVERKSDRIFT .....	20 745	441	454	650	1 083	875	1 955	15 287
2-22 BERGVERKSDRIFT .....	4 626	429	447	600	834	214	557	1 545
21 BRYTING AV KULL .....	367	-	-	-	28	-	-	339
22 UTVINNING AV RÅOLJE OG NATURGASS .....	16 119	12	7	50	249	661	1 398	13 742
23 BRYTING OG UTVINNING AV MALM .....	1 670	4	7	-	81	90	282	1 206
2301 Jernmalm .....	938	4	-	-	38	-	-	896
2309 Malmbryting ellers .....	732	-	7	-	43	90	282	310
23091 Svovelkis og koppermalm .....	289	-	7	-	-	-	282	-
23099 Annen malm .....	443	-	-	-	43	90	-	310
29 BERGVERKSDRIFT ELLERS .....	2 589	425	440	600	725	124	275	-
2901 Stein, grus og sand .....	2 382	388	401	534	660	124	275	-
29011 Bygnings- og monumentstein .....	499	43	80	126	177	73	-	-
29012 Pukkstein og singel .....	930	171	199	256	253	51	-	-
29013 Grus og sand .....	339	161	96	57	25	-	-	-
29019 Annen stein .....	614	13	26	95	205	-	275	-
2909 Bryting og utvinning ellers .....	207	37	39	66	65	-	-	-
3 INDUSTRI .....	270 864	11 944	12 880	23 559	45 654	41 729	41 370	93 728
31 NÆRINGSMIDLER, DRIKKE- OG TOBAKKSVARER .	48 977	1 793	2 179	5 200	11 357	8 998	8 080	11 370
311/2 NÆRINGSMIDLER .....	43 987	1 762	2 058	5 007	10 902	8 609	7 289	8 360
3111 Kjøttvarer .....	10 448	165	315	692	1 741	2 204	2 338	2 993
31111 Slakting .....	4 874	29	56	212	912	1 243	1 384	1 038
31112 Kjøttthermetikk .....	105	-	-	-	105	-	-	-
31119 Andre kjøttvarer .....	5 469	136	259	480	724	961	954	1 955
3112 Meierivarer .....	5 869	24	136	714	1 432	1 650	1 030	883
31121 Meierier .....	4 671	8	47	588	1 265	1 421	679	663
31122 Kondensert melk, tørrmelk og kasein ....	107	-	7	12	30	58	-	-
31123 Iskrem .....	1 091	16	82	114	137	171	351	220
3113 Konservering av frukt og grønnsaker ....	852	16	10	105	184	254	283	-
3114 Fiskevarer .....	9 957	351	483	1 218	3 217	2 495	1 689	504
31141 Salt-, tørr- og klippfisk .....	3 259	227	276	636	1 207	794	119	-
31142 Frysing av fisk .....	4 381	27	94	151	1 163	1 250	1 192	504
31143 Fiskehermetikk .....	863	10	24	110	443	174	102	-
31149 Andre fiskevarer .....	1 454	87	89	321	404	277	276	-
3115 Olje og fett .....	1 321	5	22	98	612	142	111	331
31151 Fiskeoljer og fiskemel .....	480	3	6	-	418	53	-	-
31152 Vegetabiliske oljer .....	331	-	-	-	-	-	-	331
31153 Raff. og herding av animalske oljer ....	236	2	-	12	111	-	111	-
31154 Margarin .....	274	-	16	86	83	89	-	-

Tabell 19 (forts.). Sysselsatte i alle bedrifter, etter sysselsettingsgruppe og næringsundergruppe. 1992  
Persons engaged in all establishments, by employment group and industry subgroup. 1992

Næringsundergruppe	Syssel- satte i alt	Sysselsettingsgruppe						
		- 4	5 - 9	10-19	20-49	50-99	100-199	200 -
3116 Kornvarer .....	993	135	141	93	177	246	-	201
3117 Bakervarer .....	6 357	727	450	1 419	2 163	782	816	-
31171 Brød- og konditorvarer .....	5 903	701	445	1 392	2 067	728	570	-
31179 Andre bakervarer .....	454	26	5	27	96	54	246	-
3119 Sjokolade og sukkervarer .....	2 517	9	17	10	200	-	257	2 024
3121 Næringsmidler ellers .....	4 240	264	303	352	673	459	765	1 424
3122 Dyrefor .....	1 433	66	181	306	503	377	-	-
313/4 DRIKKE- OG TOBAKKSVARER .....	4 990	31	121	193	455	389	791	3 010
3131 Brennevin og vin .....	82	21	-	29	32	-	-	-
3133 Øl .....	3 045	3	67	87	111	-	672	2 105
3134 Mineralvann .....	1 225	7	40	77	226	314	119	442
314 Tobakksvarer .....	638	-	14	-	86	75	-	463
32 TEKSTIL-, BEKLEDNINGS-, LÆR OG LÆRVARER	8 795	546	456	1 110	3 048	1 775	1 600	260
321 TEKSTILVARER .....	5 716	333	318	656	1 725	1 049	1 375	260
3211 Spinning, veving og etterbehandling ....	1 578	37	41	59	400	302	739	-
32111 Garn .....	419	6	-	15	119	131	148	-
32112 Vevnader .....	1 093	28	22	44	237	171	591	-
32113 Bånd og elastikk .....	66	3	19	-	44	-	-	-
3212 Søm av tekstilvarer, unntatt klær .....	1 256	155	135	300	424	136	106	-
32121 Utstyrsvarer .....	382	39	15	61	161	-	106	-
32129 Andre tekstilvarer, unntatt klær .....	874	116	120	239	263	136	-	-
3213 Trikotasjevarer .....	1 282	41	28	91	320	396	406	-
3214 Gulvtepper, -matter og -ryer .....	31	8	11	12	-	-	-	-
3215 Tauverk og nett .....	981	79	103	177	407	215	-	-
3219 Tekstilvarer ellers .....	588	13	-	17	174	-	124	260
322 KLÆR, UNNTATT SKOTØY .....	2 155	165	75	341	1 022	432	120	-
3221 Yttertøy av tekstilstoff og plast .....	1 713	105	36	187	833	432	120	-
32211 Arbeids- og beskyttelsesklær .....	824	15	15	80	282	312	120	-
32212 Yttertøy .....	889	90	21	107	551	120	-	-
3229 Klær ellers .....	442	60	39	154	189	-	-	-
32291 Hodeplagg .....	51	4	10	37	-	-	-	-
32292 Klær av lær og skinn .....	66	6	6	24	30	-	-	-
32293 Klær av pelsskinn .....	118	35	18	31	34	-	-	-
32299 Andre klær .....	207	15	5	62	125	-	-	-
323 LÆR OG SKINNVARER, UNNT. KLÆR OG SKOTØY	508	32	34	98	91	148	105	-
3231 Lær .....	191	-	8	-	-	78	105	-
3232 Bereding av pelsskinn .....	48	4	5	16	23	-	-	-
3233 Reiseeffekter .....	269	28	21	82	68	70	-	-
324 SKOTØY .....	416	16	29	15	210	146	-	-

Tabell 19 (forts.). Sysselsatte i alle bedrifter, etter sysselsettingsgruppe og næringsundergruppe. 1992  
Persons engaged in all establishments, by employment group and industry subgroup. 1992

Næringsundergruppe	Syssel- satte i alt	Sysselsettingsgruppe							
		- 4	5 - 9	10-19	20-49	50-99	100-199	200 -	
33 TREVARER .....	20 326	1 718	1 764	3 228	5 550	3 963	2 883	1 220	
331 TREVARER, UNNTATT MØBLER OG INNREDNINGER	13 666	1 229	1 300	2 327	3 722	2 520	2 191	377	
3311 Trelast o. a. bygningsmaterialer av tre	12 163	927	1 135	1 906	3 290	2 337	2 191	377	
33111 Saging og høvling .....	5 046	267	404	682	1 765	948	980	-	
33112 Sponplater .....	784	1	-	12	124	173	474	-	
33113 Monteringsferdige trehus .....	1 151	140	171	166	163	356	155	-	
33114 Bygningsartikler .....	3 813	436	477	858	815	739	111	377	
33115 Treimpregnering .....	273	17	12	19	104	121	-	-	
33119 Andre bygningsmaterialer .....	1 096	66	71	169	319	-	471	-	
3312 Treemballasje .....	282	39	14	99	-	130	-	-	
3319 Trevarer ellers .....	1 221	263	151	322	432	53	-	-	
332 MØBLER OG INNREDNINGER AV TRE .....	6 660	489	464	901	1 828	1 443	692	843	
3321 Møbler .....	5 018	285	239	637	1 429	1 307	514	607	
3322 Innredninger .....	1 642	204	225	264	399	136	178	236	
34 TREFOREDNING, GRAFISK - OG FORLAGSVIRKS.	45 240	2 278	2 612	3 709	5 141	5 085	6 808	19 607	
341 TREFOREDNING .....	10 772	70	65	215	671	1 427	2 503	5 821	
3411 Papirmasse, papir og papp .....	7 339	12	13	50	299	829	1 578	4 558	
34111 Tremasse .....	888	-	-	15	162	501	210	-	
34112 Sulfatcellulose .....	675	3	7	-	-	-	187	478	
34113 Sulfittcellulose .....	638	-	-	-	63	-	-	575	
34114 Papir og papp .....	4 839	9	6	35	44	195	1 045	3 505	
34115 Trefiberplater .....	299	-	-	-	30	133	136	-	
3412 Papir- og pappemballasje .....	2 705	32	11	132	244	463	560	1 263	
3419 Papir- og pappvarer ellers .....	728	26	41	33	128	135	365	-	
342 GRAFISK PROD. OG FORLAGSVIRKSOMHET .....	34 468	2 208	2 547	3 494	4 470	3 658	4 305	13 786	
3421 Grafisk produksjon .....	10 501	1 468	1 799	2 305	1 782	1 396	1 475	276	
34211 Trykking av bøker, ukebl. og tidsskr. ..	2 018	71	124	176	127	462	782	276	
34212 Annen trykking .....	6 371	815	1 135	1 586	1 445	697	693	-	
34213 Bokbinding .....	491	47	33	190	52	169	-	-	
34219 Annen grafisk produksjon .....	1 621	535	507	353	158	68	-	-	
3422 Forlagsvirksomhet .....	23 967	740	748	1 189	2 688	2 262	2 830	13 510	
34221 Aviser .....	20 290	373	390	786	1 799	1 793	1 841	13 308	
34222 Bøker .....	1 976	119	74	208	442	203	728	202	
34223 Tidsskrifter og ukeblad .....	1 283	124	179	185	341	193	261	-	
34229 Annen forlagsvirksomhet .....	418	124	105	10	106	73	-	-	
35 KJEMISKE -, GUMMI- OG PLASTPRODUKTER ..	21 772	654	806	1 295	2 951	3 742	3 400	8 924	
351 KJEMISKE RÅVARER .....	7 424	17	43	173	333	981	806	5 071	
3511 Kjemiske grunnstoffer og forbindelser ..	3 501	13	43	140	183	675	688	1 759	
35111 Karbider .....	950	-	-	-	-	94	-	856	
35119 Andre kjemiske gr.stoff og forbindelser	2 551	13	43	140	183	581	688	903	
3512 Kunstgjødsel og plantevernmidler .....	2 146	-	-	-	38	57	-	2 051	
3513 Basisplast og kunstfibrer .....	1 777	4	-	33	112	249	118	1 261	
352 KJEMISK-TEKNISKE PRODUKTER .....	5 632	114	130	221	736	1 348	1 249	1 834	

Tabell 19 (forts.). Sysselsatte i alle bedrifter, etter sysselsettingsgruppe og næringsundergruppe. 1992  
Persons engaged in all establishments, by employment group and industry subgroup. 1992

Næringsundergruppe	Syssel- satte i alt	Sysselsettingsgruppe						
		- 4	5 - 9	10-19	20-49	50-99	100-199	200 -
3521 Maling og lakk .....	1 287	37	28	93	137	412	-	580
3522 Farmasøytiske produkter .....	2 265	10	22	45	154	526	822	686
3523 Vaskemidler og toalettpreparater .....	555	22	25	23	23	-	126	336
35231 Vaskemidler .....	412	11	19	23	23	-	-	336
35232 Toalettpreparater .....	143	11	6	-	-	-	126	-
3529 Kjemisk-tekniske produkter ellers .....	1 525	45	55	60	422	410	301	232
35291 Sprengstoff og ammunisjon .....	549	-	13	-	35	79	190	232
35299 Andre kjemisk-tekniske produkter .....	976	45	42	60	387	331	111	-
353 RAFFINERING AV JORDOLJE .....	1 173	-	-	-	-	-	160	1 013
354 JORDOLJE- OG KULLPRODUKTER .....	980	187	92	135	127	91	138	210
35401 Tjære- og asfaltapp .....	228	15	12	27	83	91	-	-
35409 Andre jordolje- og kullprodukter .....	752	172	80	108	44	-	138	210
355 PROD. OG REPARASJON AV GUMMIPRODUKTER ..	742	90	81	146	121	53	-	251
35501 Gummiprodukter .....	536	32	46	33	121	53	-	251
35502 Reparasjon av gummiprodukter .....	206	58	35	113	-	-	-	-
356 PLASTVARER .....	5 821	246	460	620	1 634	1 269	1 047	545
35601 Plast-halvfabrikata .....	1 188	46	122	99	207	482	232	-
35602 Plastemballasje .....	2 450	42	94	129	595	352	693	545
35609 Andre plastvarer .....	2 183	158	244	392	832	435	122	-
36 MINERALSKE PRODUKTER .....	7 749	613	613	938	1 446	1 797	1 062	1 280
361 KERAMISKE PRODUKTER .....	760	39	12	10	-	58	130	511
362 GLASS OG GLASSVARER .....	1 635	53	20	183	329	228	292	530
369 MINERALSKE PRODUKTER ELLERS .....	5 354	521	581	745	1 117	1 511	640	239
3691 Teglvarer .....	256	1	5	-	125	-	125	-
3692 Sement og kalk .....	652	12	29	21	26	96	229	239
3699 Jord- og steinvarer ellers .....	4 446	508	547	724	966	1 415	286	-
36991 Steinbearbeiding .....	642	112	81	120	112	217	-	-
36992 Betong .....	610	220	196	123	71	-	-	-
36993 Betongvarer .....	2 460	163	252	441	634	829	141	-
36999 Andre jord- og steinvarer .....	734	13	18	40	149	369	145	-
37 METALLER .....	15 913	51	42	170	554	1 159	1 946	11 991
371 JERN, STÅL OG FERROLEGERINGER .....	6 270	10	8	80	282	707	1 351	3 832
37101 Jern og stål .....	1 812	4	-	13	104	218	-	1 473
37102 Ferrolegeringer .....	3 098	-	-	12	71	278	741	1 996
37103 Støping av jern og stål .....	1 360	6	8	55	107	211	610	363
372 IKKE-JERNHOLDIGE METALLER .....	9 643	41	34	90	272	452	595	8 159
37201 Primær aluminium .....	5 395	-	-	16	45	88	103	5 143
37202 Andre ikke-jernholdige metaller .....	2 169	14	10	13	82	137	-	1 913
37203 Valsing av ikke-jernholdige metaller ...	1 674	7	-	10	48	128	378	1 103
37204 Støping av ikke-jernholdige metaller ...	405	20	24	51	97	99	114	-

Tabell 19 (forts.). Sysselsatte i alle bedrifter, etter sysselsettingsgruppe og næringsundergruppe. 1992  
 Persons engaged in all establishments, by employment group and industry subgroup. 1992

Næringsundergruppe	Syssel- satte i alt	Sysselsettingsgruppe							
		- 4	5 - 9	10-19	20-49	50-99	100-199	200 -	
38 VERKSTEDPRODUKTER .....	98 174	3 835	4 109	7 521	14 663	14 507	15 309	38 230	
381 METALLVARER .....	21 362	1 483	1 771	3 381	5 758	3 974	3 313	1 682	
3811 Hush.art., håndverkt., låser og beslag .	1 980	135	104	201	362	262	465	451	
38111 Husholdningsartikler .....	385	13	-	30	78	148	116	-	
38112 Håndverktøy, låser og beslag .....	1 595	122	104	171	284	114	349	451	
3812 Møbler av metall .....	1 058	25	60	61	335	300	277	-	
3813 Metallkonstruksjoner .....	7 569	214	454	1 346	2 800	1 309	953	493	
3819 Metallvarer ellers .....	10 755	1 109	1 153	1 773	2 261	2 103	1 618	738	
38191 Emballasje av metall .....	458	5	7	-	82	232	132	-	
38192 Duk, tråd, spiker og skruer av metall ..	964	23	45	78	201	243	374	-	
38193 Belysningsutstyr .....	1 068	23	30	60	50	308	100	497	
38194 Rørarmatur .....	884	31	53	133	198	363	106	-	
38199 Andre metallvarer .....	7 381	1 027	1 018	1 502	1 730	957	906	241	
382 MASKINER .....	37 310	1 274	1 183	1 696	3 187	4 956	3 242	21 772	
3821 Kraftmaskiner og motorer .....	431	5	-	-	-	240	186	-	
3822 Jordbruksmaskiner .....	1 386	27	19	47	147	229	457	460	
3823 Maskiner for tre- og metallbearbeiding .	312	32	18	73	189	-	-	-	
3824 Industrimaskiner ellers .....	21 759	75	144	381	1 145	1 794	1 455	16 765	
38241 Oljerigger .....	19 827	29	55	149	553	1 123	1 153	16 765	
38249 Andre industrimaskiner .....	1 932	46	89	232	592	671	302	-	
3825 Kontormaskiner .....	1 100	23	50	38	24	156	-	809	
3829 Maskiner ellers .....	12 322	1 112	952	1 157	1 682	2 537	1 144	3 738	
38291 Husholdningsmaskiner .....	346	3	9	-	-	137	197	-	
38292 Reparasjon av maskiner .....	2 659	805	602	532	358	262	100	-	
38299 Andre maskiner .....	9 317	304	341	625	1 324	2 138	847	3 738	
383 ELEKTRISKE APPARATER OG MATERIELL .....	14 241	387	404	873	2 208	2 207	3 916	4 246	
3831 El-motorer og materiell for el-prod. ...	4 744	137	142	329	797	554	1 642	1 143	
3832 Signal-, radio- og annet telemateriell	5 369	129	86	284	592	986	537	2 755	
3833 Elektriske husholdningsapparater .....	613	17	30	26	130	169	241	-	
3839 Elektriske app. og materiell ellers ....	3 515	104	146	234	689	498	1 496	348	
38391 Elektrisk kabel og ledning .....	1 354	2	31	13	73	116	771	348	
38399 Andre el. apparater og materiell .....	2 161	102	115	221	616	382	725	-	
384 TRANSPORTMIDLER .....	23 253	622	575	1 412	3 063	2 936	4 728	9 917	
3841 Fartøy .....	15 253	472	405	982	2 453	2 457	3 299	5 185	
38411 Skip .....	10 226	89	54	324	1 482	1 444	2 634	4 199	
38412 Båter .....	2 002	328	281	452	600	241	100	-	
38413 Skips- og båtmotorer .....	995	39	5	37	102	120	-	692	
38414 Spesialdeler for skip og båter .....	2 030	16	65	169	269	652	565	294	
3842 Prod./rep. av jernbane- og sporvognmatr.	1 988	1	-	-	67	-	231	1 689	
38421 Jernbane- og sporvognmateriell .....	368	1	-	-	-	-	-	367	
38422 Rep. av jernbane- og sporvognmateriell .	1 620	-	-	-	67	-	231	1 322	
3843/4 Motorkjøretøy og sykler .....	3 446	128	136	360	421	329	911	1 161	

Tabell 19 (forts.). Sysselsatte i alle bedrifter, etter sysselsettingsgruppe og næringsundergruppe. 1992  
 Persons engaged in all establishments, by employment group and industry subgroup. 1992

Næringsundergruppe	Syssel- satte i alt	Sysselsettingsgruppe						
		- 4	5 - 9	10-19	20-49	50-99	100-199	200 -
3845 Fly .....	2 403	15	34	44	70	71	287	1 882
3849 Transportmidler ellers .....	163	6	-	26	52	79	-	-
385 TEKN., VITENSK., FOTO- OG OPTISKE ARTIK.	2 008	69	176	159	447	434	110	613
3851 Tekniske og vitenskapelige instrumenter	1 809	62	176	143	422	283	110	613
3852 Foto- og optiske artikler .....	199	7	-	16	25	151	-	-
39 INDUSTRIPRODUKSJON ELLERS .....	3 918	456	299	388	944	703	282	846
3901 Gull- og sølvvarer .....	936	138	79	105	271	203	140	-
3902 Musikkinstrumenter .....	26	15	-	11	-	-	-	-
3903 Sportsartikler .....	917	43	6	67	149	284	-	368
3909 Annen industriproduksjon .....	2 039	260	214	205	524	216	142	478

Tabell 20. Hovedtall for store bedrifter, etter næringsundergruppe. 1992  
Principal figures for large establishments, by industry subgroup. 1992

Næringsundergruppe	Bedrifter	Syssel- satte	Lønns- kost- nader	Brutto- produk- sjons- verdi	Bearbeidingsverdi	Markeds- priser	Faktor- priser	Brutto- inves- tering
Industry subgroup	Estab- lish- ments	Persons engaged	Compen- sation of emp- loyees	Gross value of produc- tion	Value added	Market prices	Factor prices	Gross fixed capital forma- tion
		I	Mill. kr	Million kroner				
2,3 OLJEUTVINNING, BERGVERKSDRIFT OG INDUSTRI	4 175	265 153	69 791	428 224	175 038	158 443	50 081	
2-22,3 BERGVERKSDRIFT OG INDUSTRI .....	4 152	249 034	61 277	310 992	85 836	83 123	12 042	
2 OLJEUTVINNING OG BERGVERKSDRIFT .....	96	19 849	9 469	120 534	90 558	76 883	38 294	
2-22 BERGVERKSDRIFT .....	73	3 730	955	3 303	1 356	1 563	256	
21 BRYTING AV KULL .....	1	367	120	163	48	145	14	
22 UTVINNING AV RÅOLJE OG NATURGASS .....	23	16 119	8 514	117 231	89 202	75 320	38 038	
23 BRYTING OG UTVINNING AV MALM .....	8	1 659	388	1 152	411	519	72	
2301 Jernmalm .....	3	934	197	488	141	248	27	
2309 Malmbryting ellers .....	5	725	191	664	271	270	44	
23091 Svoelkis og koppermalm .....	2	282	:	:	:	:	:	
23099 Annen malm .....	3	443	:	:	:	:	:	
29 BERGVERKSDRIFT ELLERS .....	64	1 704	447	1 988	897	899	170	
2901 Stein, grus og sand .....	58	1 573	419	1 885	861	861	159	
29011 Bygnings- og monumentstein .....	15	376	119	426	270	270	23	
29012 Pukkstein og singel .....	24	540	143	760	271	271	85	
29013 Grus og sand .....	5	82	21	112	41	41	13	
29019 Annen stein .....	14	575	136	586	278	278	37	
2909 Bryting og utvinning ellers .....	6	131	28	104	36	38	11	
3 INDUSTRI .....	4 079	245 304	60 321	307 689	84 480	81 560	11 787	
31 NÆRINGSMIDLER, DRIKKE- OG TOBAKKSVARER .	923	44 881	9 879	80 399	19 496	15 363	2 363	
311/2 NÆRINGSMIDLER .....	885	40 043	8 541	69 509	11 150	13 020	1 887	
3111 Kjøttvarer .....	156	9 944	2 209	21 868	2 669	3 015	278	
31111 Slakting .....	69	4 775	1 115	13 965	1 155	1 485	138	
31112 Kjøttthermetikk .....	3	105	22	262	33	36	3	
31119 Andre kjøttvarer .....	84	5 064	1 072	7 640	1 480	1 495	137	
3112 Meierivarer .....	122	5 709	1 386	13 478	-453	1 810	443	
31121 Meierier .....	108	4 616	1 126	12 034	-864	1 430	374	
31122 Kondensert melk, tørrmelk og kasein ....	3	100	:	:	:	:	:	
31123 Iskrem .....	11	993	:	:	:	:	:	
3113 Konservering av frukt og grønnsaker ....	20	820	173	1 348	332	294	54	
3114 Fiskevarer .....	247	9 090	1 567	10 242	2 204	2 265	297	
31141 Salt-, tørr- og klippfisk .....	101	2 723	497	3 763	773	788	89	
31142 Frysing av fisk .....	78	4 260	739	4 735	968	1 006	166	
31143 Fiskehermetikk .....	24	829	131	686	183	184	20	
31149 Andre fiskevarer .....	44	1 278	200	1 058	280	287	23	
3115 Olje og fett .....	29	1 294	356	3 175	693	694	126	
31151 Fiskeoljer og fiskemel .....	14	471	133	1 239	234	235	51	
31152 Vegetabilske oljer .....	1	331	:	:	:	:	:	
31153 Raff. og herding av animalske oljer ....	5	234	:	:	:	:	:	
31154 Margarin .....	9	258	69	685	218	218	15	

Tabell 20 (forts.). Hovedtall for store bedrifter, etter næringsundergruppe. 1992  
 Principal figures for large establishments, by industry subgroup. 1992

Næringsundergruppe	Bedrif- ter	Syssel- satte	Lønns- kost- nader	Brutto- produk- sjons- verdi	Bearbeidingsverdi		Brutto- inves- tering	
					Markeds- priser	Faktor- priser		
				I	Mill. kr			
3116	Kornvarer .....	18	707	172	2 384	981	558	72
3117	Bakervarer .....	199	5 170	971	3 347	1 340	1 344	127
31171	Brød- og konditorvarer .....	191	4 747	867	2 885	1 182	1 186	113
31179	Andre bakervarer .....	8	423	104	462	157	158	14
3119	Sjokolade og sukkervarer .....	4	2 491	547	2 119	1 119	765	139
3121	Næringsmidler ellers .....	52	3 645	832	4 858	1 427	1 425	222
3122	Dyrefor .....	38	1 173	328	6 691	837	851	127
313/4	DRIKKE- OG TOBAKKSVARER .....	38	4 838	1 338	10 890	8 347	2 343	476
3131	Brennevin og vin .....	3	61	:	:	:	:	:
3133	Øl .....	15	2 975	842	5 341	3 977	1 344	258
3134	Mineralvann .....	18	1 178	305	1 195	622	428	201
314	Tobakksvarer .....	2	624	:	:	:	:	:
32	TEKSTIL-, BEKLEDNINGS-, LÆR OG LÆRVARER	218	7 784	1 384	4 832	1 879	1 930	106
321	TEKSTILVARER .....	129	5 066	947	3 310	1 314	1 345	81
3211	Spinning, veving og etterbehandling ....	27	1 500	:	:	:	:	:
32111	Garn .....	8	413	78	252	113	113	5
32112	Vevnader .....	18	1 043	218	786	296	297	9
32113	Bånd og elastikk .....	1	44	:	:	:	:	:
3212	Søm av tekstilvarer, unntatt klær .....	37	966	167	625	210	224	10
32121	Utstysvarer .....	11	328	58	254	71	75	5
32129	Andre tekstilvarer, unntatt klær .....	26	638	109	370	139	149	4
3213	Trikotasjevarer .....	25	1 214	208	618	279	286	25
3214	Gulvtepper, -matter og -ryer .....	1	12	:	:	:	:	:
3215	Tauverk og nett .....	31	799	141	502	195	204	18
3219	Tekstilvarer ellers .....	8	575	123	496	207	207	14
322	KLÆR, UNNTATT SKOTØY .....	67	1 905	298	993	389	406	10
3221	Yttertøy av tekstilstoff og plast .....	51	1 562	242	841	318	328	9
32211	Arbeids- og beskyttelsesklær .....	21	794	124	348	144	148	5
32212	Yttertøy .....	30	768	118	493	174	180	4
3229	Klær ellers .....	16	343	55	153	71	78	1
32291	Hodeplagg .....	2	37	:	:	:	:	:
32292	Klær av lær og skinn .....	3	54	:	:	:	:	:
32293	Klær av pelsskinn .....	3	65	9	37	15	16	-
32299	Andre klær .....	8	187	29	85	39	42	-
323	LÆR OG SKINNVARER, UNNT. KLÆR OG SKOTØY	13	442	77	360	101	104	13
3231	Lær .....	2	183	:	:	:	:	:
3232	Bereding av pelsskinn .....	2	39	:	:	:	:	:
3233	Reiseeffekter .....	9	220	37	107	45	47	7
324	SKOTØY .....	9	371	62	169	75	75	2



Tabell 20 (forts.). Hovedtall for store bedrifter, etter næringsundergruppe. 1992  
 Principal figures for large establishments, by industry subgroup. 1992

Næringsundergruppe	Bedrifter	Syssel- satte	Lønns- kost- nader	Brutto- produk- sjons- verdi	Bearbeidingsverdi		Brutto- inves- tering	
					Markeds- priser	Faktor- priser		
				I	Mill. kr			
33	TREVARER .....	476	16 709	3 306	13 228	4 115	4 240	501
331	TREVARER, UNNTATT MØBLER OG INNREDNINGER	322	11 024	2 204	9 226	2 746	2 829	418
3311	Trelast o. a. bygningsmaterialer av tre	280	10 056	2 074	8 884	2 618	2 659	407
33111	Saging og høvling .....	118	4 363	923	4 454	1 192	1 202	262
33112	Sponplater .....	9	783	165	709	211	217	31
33113	Monteringsferdige trehus .....	24	840	187	830	207	207	-39
33114	Bygningsartikler .....	99	2 878	552	1 766	648	662	83
33115	Treimpregnering .....	6	244	53	311	76	78	25
33119	Andre bygningsmaterialer .....	24	948	195	814	284	293	46
3312	Treemballasje .....	7	194	21	30	11	24	3
3319	Trevarer ellers .....	35	774	109	312	117	146	7
332	MØBLER OG INNREDNINGER AV TRE .....	154	5 685	1 102	4 002	1 369	1 411	83
3321	Møbler .....	117	4 472	848	3 021	1 055	1 089	79
3322	Innredninger .....	37	1 213	254	981	314	322	4
34	TREFOREDLING, GRAFISK - OG FORLAGSVIRKS.	551	40 301	9 180	34 513	12 176	12 463	3 640
341	TREFOREDLING .....	84	10 640	2 618	15 503	3 661	3 674	2 966
3411	Papirmasse, papir og papp .....	43	7 314	1 829	12 107	2 560	2 570	2 867
34111	Tremasse .....	14	888	207	2 217	238	238	148
34112	Sulfatcellulose .....	2	665	:	:	:	:	:
34113	Sulfittcellulose .....	3	638	:	:	:	:	:
34114	Papir og papp .....	20	4 824	1 213	7 015	1 857	1 858	2 625
34115	Trefiberplater .....	4	299	71	256	84	84	10
3412	Papir- og pappemballasje .....	29	2 665	646	2 569	899	902	75
3419	Papir- og pappvarer ellers .....	12	661	143	828	202	202	23
342	GRAFISK PROD. OG FORLAGSVIRKSOMHET .....	467	29 661	6 562	19 010	8 515	8 789	674
3421	Grafisk produksjon .....	262	7 199	1 989	5 623	2 445	2 522	288
34211	Trykking av bøker, ukebl. og tidsskr. ..	30	1 823	591	1 890	765	769	142
34212	Annen trykking .....	181	4 386	1 146	3 191	1 366	1 429	113
34213	Bokbinding .....	18	411	85	175	116	119	9
34219	Annen grafisk produksjon .....	33	579	167	366	197	205	23
3422	Forlagsvirksomhet .....	205	22 462	4 573	13 387	6 070	6 267	387
34221	Aviser .....	136	19 516	3 679	8 545	4 628	4 797	375
34222	Bøker .....	36	1 774	507	2 469	763	785	3
34223	Tidsskrifter og ukeblad .....	27	980	334	2 226	622	626	6
34229	Annen forlagsvirksomhet .....	6	192	52	148	58	58	4
35	KJEMISKE -, GUMMI- OG PLASTPRODUKTER ..	256	20 216	5 876	42 348	9 967	9 955	1 512
351	KJEMISKE RÅVARER .....	43	7 354	2 415	14 241	3 990	4 002	746
3511	Kjemiske grunnstoffer og forbindelser ..	31	3 435	1 039	6 812	2 081	2 085	365
35111	Karbider .....	4	950	264	880	337	338	45
35119	Andre kjemiske gr.stoff og forbindelser	27	2 485	775	5 931	1 744	1 747	320
3512	Kunstgjødsel og plantevernmidler .....	2	2 146	:	:	:	:	:
3513	Basisplast og kunstfibrer .....	10	1 773	:	:	:	:	:
352	KJEMISK-TEKNISKE PRODUKTER .....	60	5 378	1 535	7 605	2 866	2 830	367

Tabell 20 (forts.). Hovedtall for store bedrifter, etter næringsundergruppe. 1992  
 Principal figures for large establishments, by industry subgroup. 1992

Næringsundergruppe	Bedrif- ter	Sysse- l-satte	Lønns- kost- nader	Brutto- produk- sjons- verdi	Bearbeidingsverdi		Brutto- inves- tering	
					Markeds- priser	Faktor- priser		
				I	Mill. kr			
3521	Maling og lakk .....	13	1 212	336	1 390	413	413	29
3522	Farmasøytiske produkter .....	17	2 233	681	3 728	1 630	1 632	214
3523	Vaskemidler og toalettpreparater .....	5	508	141	764	314	265	15
35231	Vaskemidler .....	4	382	:	:	:	:	:
35232	Toalettpreparater .....	1	126	:	:	:	:	:
3529	Kjemisk-tekniske produkter ellers .....	25	1 425	377	1 723	508	520	107
35291	Sprengstoff og ammunisjon .....	4	536	138	480	242	242	16
35299	Andre kjemisk-tekniske produkter .....	21	889	239	1 242	266	278	91
353	RAFFINERING AV JORDOLJE .....	3	1 173	457	14 529	887	886	202
354	JORDOLJE- OG KULLPRODUKTER .....	12	691	206	1 142	343	343	14
35401	Tjære- og asfaltpapp .....	2	201	:	:	:	:	:
35409	Andre jordolje- og kullprodukter .....	10	490	:	:	:	:	:
355	PROD. OG REPARASJON AV GUMMIPRODUKTER ..	13	520	121	395	164	164	9
35501	Gummiprodukter .....	6	438	104	318	139	139	8
35502	Reparasjon av gummiprodukter .....	7	82	18	76	25	25	1
356	PLASTVARER .....	125	5 100	1 141	4 437	1 717	1 730	174
35601	Plast-halvfabrikata .....	23	1 025	250	1 152	394	396	41
35602	Plastballasje .....	41	2 314	511	1 902	792	793	68
35609	Andre plastvarer .....	61	1 761	379	1 382	531	541	65
36	MINERALSKE PRODUKTER .....	141	6 471	1 656	6 193	2 291	2 297	30
361	KERAMISKE PRODUKTER .....	5	709	143	276	161	162	7
362	GLASS OG GLASSVARER .....	27	1 530	359	1 204	471	471	58
369	MINERALSKE PRODUKTER ELLERS .....	109	4 232	1 154	4 713	1 659	1 664	-35
3691	Teglvarer .....	5	250	62	195	83	84	5
3692	Sement og kalk .....	4	600	227	1 168	352	353	-353
3699	Jord- og steinvarer ellers .....	100	3 382	865	3 350	1 224	1 228	312
36991	Steinbearbeiding .....	15	449	107	706	288	289	185
36992	Betong .....	12	195	57	267	82	82	5
36993	Betongvarer .....	61	2 035	511	1 650	565	568	85
36999	Andre jord- og steinvarer .....	12	703	189	727	289	289	37
37	METALLER .....	73	15 820	4 543	26 689	6 084	6 093	979
371	JERN, STÅL OG FERROLEGERINGER .....	38	6 252	1 666	8 041	1 986	1 988	219
37101	Jern og stål .....	9	1 808	461	2 865	665	666	75
37102	Ferrolegeringer .....	16	3 098	895	4 441	968	969	114
37103	Støping av jern og stål .....	13	1 346	309	734	353	354	30
372	IKKE-JERNHOLDIGE METALLER .....	35	9 568	2 877	18 648	4 099	4 105	760
37201	Primær aluminium .....	8	5 395	1 691	9 530	2 585	2 587	448
37202	Andre ikke-jernholdige metaller .....	7	2 145	659	6 235	770	773	213
37203	Valsing av ikke-jernholdige metaller ...	11	1 667	439	2 600	626	626	71
37204	Støping av ikke-jernholdige metaller ...	9	361	88	283	117	119	28

Tabell 20 (forts.). Hovedtall for store bedrifter, etter næringsundergruppe. 1992  
Principal figures for large establishments, by industry subgroup. 1992

Næringsundergruppe	Bedrif- ter	Syssel- satte	Lønns- kost- nader	Brutto- produk- sjons- verdi	Bearbeidingsverdi		Brutto- inves- tering	
					Markeds- priser	Faktor- priser		
				I	Mill. kr			
38	VERKSTEDPRODUKTER .....	1 372	89 991	23 926	98 137	27 821	28 507	2 591
381	METALLVARER .....	511	18 017	4 044	12 117	4 722	5 034	534
3811	Hush.art., håndverkt., låser og beslag .	34	1 742	374	1 023	461	475	39
38111	Husholdningsartikler .....	8	372	78	275	98	99	9
38112	Håndverktøy, låser og beslag .....	26	1 370	296	749	363	376	30
3812	Møbler av metall .....	23	973	205	580	220	240	13
3813	Metallkonstruksjoner .....	209	6 869	1 618	4 957	1 827	1 880	109
3819	Metallvarer ellers .....	245	8 433	1 848	5 557	2 214	2 439	374
38191	Emballasje av metall .....	6	446	108	448	152	152	23
38192	Duk, tråd, spiker og skruer av metall ..	19	889	214	988	299	308	26
38193	Belysningsutstyr .....	9	1 015	238	796	312	312	35
38194	Rørarmatur .....	23	789	199	611	265	268	26
38199	Andre metallvarer .....	188	5 294	1 089	2 713	1 186	1 398	264
382	MASKINER .....	332	34 763	10 101	49 861	11 249	11 302	1 005
3821	Kraftmaskiner og motorer .....	4	426	99	266	107	108	8
3822	Jordbruksmaskiner .....	16	1 340	305	1 031	428	430	29
3823	Maskiner for tre- og metallbearbeiding .	10	262	62	147	68	71	4
3824	Industrimaskiner ellers .....	122	21 523	6 540	38 299	6 974	7 004	713
38241	Oljerigger .....	75	19 736	6 092	36 844	6 413	6 424	667
38249	Andre industrimaskiner .....	47	1 787	448	1 454	561	580	46
3825	Kontormaskiner .....	8	1 027	301	1 143	387	387	14
3829	Maskiner ellers .....	172	10 185	2 794	8 976	3 284	3 302	236
38291	Husholdningsmaskiner .....	3	334	70	269	89	89	9
38292	Reparasjon av maskiner .....	52	1 201	325	805	395	396	19
38299	Andre maskiner .....	117	8 650	2 399	7 902	2 800	2 816	209
383	ELEKTRISKE APPARATER OG MATERIELL .....	194	13 436	3 805	13 338	4 719	4 868	471
3831	El-motorer og materiell for el-prod. ...	67	4 465	1 185	3 793	1 366	1 397	88
3832	Signal- , radio- og annet telemateriell	62	5 144	1 606	5 695	2 041	2 055	196
3833	Elektriske husholdningsapparater .....	10	566	117	409	137	145	9
3839	Elektriske app. og materiell ellers ....	55	3 261	897	3 442	1 176	1 271	179
38391	Elektrisk kabel og ledning .....	12	1 329	499	2 451	802	808	121
38399	Andre el. apparater og materiell .....	43	1 932	399	990	374	463	58
384	TRANSPORTMIDLER .....	297	22 012	5 452	21 247	6 477	6 646	550
3841	Fartøy .....	220	14 342	3 450	15 169	4 214	4 375	378
38411	Skip .....	117	10 083	2 372	10 908	2 782	2 937	264
38412	Båter .....	57	1 373	293	1 024	391	396	30
38413	Skips- og båtmotorer .....	11	951	271	1 113	370	370	42
38414	Spesialdeler for skip og båter .....	35	1 935	514	2 124	671	672	42
3842	Prod./rep. av jernbane- og sporvognmatr.	9	1 987	493	1 352	520	520	42
38421	Jernbane- og sporvognmateriell .....	1	367	:	:	:	:	:
38422	Rep. av jernbane- og sporvognmateriell .	8	1 620	:	:	:	:	:
3843/4	Motorkjøretøy og sykler .....	52	3 172	719	2 634	887	896	83

Tabell 20 (forts.). Hovedtall for store bedrifter, etter næringsundergruppe. 1992  
Principal figures for large establishments, by industry subgroup. 1992

Næringsundergruppe	Bedrif- ter	Sysse- l-satte	Lønns- kost- nader	Brutto- produk- sjons- verdi	Bearbeidingsverdi		Brutto- inves- tering	
					Markeds- priser	Faktor- priser		
			I	Mill. kr				
3845	Fly .....	11	2 354	757	1 992	816	816	42
3849	Transportmidler ellers .....	5	157	33	100	39	39	4
385	TEKN., VITENSK., FOTO- OG OPTISKE ARTIK.	38	1 763	523	1 573	654	657	31
3851	Tekniske og vitenskapelige instrumenter	34	1 571	467	1 340	562	565	25
3852	Foto- og optiske artikler .....	4	192	57	233	92	92	6
39	INDUSTRIPRODUKSJON ELLERS .....	69	3 131	572	1 350	651	712	64
3901	Gull- og sølvvarer .....	20	719	159	380	203	203	11
3902	Musikkinstrumenter .....	1	11	:	:	:	:	:
3903	Sportsartikler .....	14	868	200	492	249	257	24
3909	Annen industriproduksjon .....	34	1 533	:	:	:	:	:

Tabell 21. Nøkkeltall for store bedrifter i ulike næringsundergrupper. 1992  
Some principal measures for large establishments in different industry subgroups. 1992

Næringsundergruppe	Bedrif- ter	Brutto- produk- sjons- verdi pr. sys- selsatt	Bearbeidingsverdi pr. sysselsatt ----- Markeds-    Faktor- priser       priser		Gjennom- snittlig lønns- kost- nads- andel	Brutto- inves- tering pr. sys- selsatt
Industry subgroup	Estab- lish- ments	Gross value of produc- tion per per- son en- gaged	Value added per person engaged ----- Market       Factor prices       prices		Share of com- pensa- tion of employees in ave- rage	Gross fixed capital formation per per- son en- gaged
		I	1 000 kroner		IPst. P.c.	I 1 000 kr
2,3 OLJEUTVINNING, BERGVERKSDRIFT OG INDUSTRI	4 175	1 615	660	598	44	189
2-22,3 BERGVERKSDRIFT OG INDUSTRI .....	4 152	1 249	345	334	74	48
2 OLJEUTVINNING OG BERGVERKSDRIFT .....	96	6 073	4 562	3 873	12	1 929
2-22 BERGVERKSDRIFT .....	73	886	364	419	61	69
21 BRYTING AV KULL .....	1	443	131	396	82	38
22 UTVINNING AV RÅOLJE OG NATURGASS .....	23	7 273	5 534	4 673	11	2 360
23 BRYTING OG UTVINNING AV MALM .....	8	694	248	313	75	43
2301 Jernmalm .....	3	522	151	266	79	29
2309 Malmbryting ellers .....	5	916	373	373	71	61
23091 Svovelkis og koppermalm .....	2	:	:	:	:	:
23099 Annen malm .....	3	:	:	:	:	:
29 BERGVERKSDRIFT ELLERS .....	64	1 167	526	528	50	100
2901 Stein, grus og sand .....	58	1 198	547	547	49	101
29011 Bygnings- og monumentstein .....	15	1 133	719	719	44	62
29012 Pukkstein og singel .....	24	1 408	502	502	53	158
29013 Grus og sand .....	5	1 370	505	505	51	162
29019 Annen stein .....	14	1 020	483	483	49	64
2909 Bryting og utvinning ellers .....	6	792	273	292	74	85
3 INDUSTRI .....	4 079	1 254	344	332	74	48
31 NÆRINGSMIDLER, DRIKKE- OG TOBAKKSVARER .	923	1 791	434	342	64	53
311/2 NÆRINGSMIDLER .....	885	1 736	278	325	66	47
3111 Kjøttvarer .....	156	2 199	268	303	73	28
31111 Slakting .....	69	2 925	242	311	75	29
31112 Kjøttthermetikk .....	3	2 497	318	338	63	28
31119 Andre kjøttvarer .....	84	1 509	292	295	72	27
3112 Meierivarer .....	122	2 361	-79	317	77	78
31121 Meierier .....	108	2 607	-187	310	79	81
31122 Kondensert melk, tørrmelk og kasein ....	3	:	:	:	:	:
31123 Iskrem .....	11	:	:	:	:	:
3113 Konservering av frukt og grønnsaker ....	20	1 644	405	359	59	66
3114 Fiskevarer .....	247	1 127	242	249	69	33
31141 Salt-, tørr- og klippfisk .....	101	1 382	284	289	63	33
31142 Frysing av fisk .....	78	1 112	227	236	73	39
31143 Fiskehermetikk .....	24	827	221	221	71	24
31149 Andre fiskevarer .....	44	828	219	225	70	18

Tabell 21 (forts.). Nøkkeltall for store bedrifter i ulike næringsundergrupper. 1992  
Some principal measures for large establishments in different industry subgroups. 1992

Næringsundergruppe	Bedrif- ter	Brutto- produk- sjons- verdi pr. sys- selsatt	Bearbeidingsverdi pr. sysselsatt		Gjennom- snittlig lønns- kost- nads- andel	Brutto- inves- tering pr. sys- selsatt	
			Markeds- priser	Faktor- priser			
		I	1 000 kroner		I	Pst.	I 1 000 kr
3115 Olje og fett .....	29	2 453	535	536	51	97	
31151 Fiskeoljer og fiskemel .....	14	2 631	497	499	57	108	
31152 Vegetabiliske oljer .....	1	:	:	:	:	:	
31153 Raff. og herding av animalske oljer ....	5	:	:	:	:	:	
31154 Margarin .....	9	2 654	846	846	32	56	
3116 Kornvarer .....	18	3 372	1 388	789	31	102	
3117 Bakervarer .....	199	647	259	260	72	25	
31171 Brød- og konditorvarer .....	191	608	249	250	73	24	
31179 Andre bakervarer .....	8	1 092	372	373	66	34	
3119 Sjokolade og sukkervarer .....	4	851	449	307	71	56	
3121 Næringsmidler ellers .....	52	1 333	391	391	58	61	
3122 Dyrefor .....	38	5 704	714	725	39	108	
313/4 DRIKKE- OG TOBAKKSVARER .....	38	2 251	1 725	484	57	98	
3131 Brennevin og vin .....	3	:	:	:	:	:	
3133 Øl .....	15	1 795	1 337	452	63	87	
3134 Mineralvann .....	18	1 015	528	364	71	170	
314 Tobakksvarer .....	2	:	:	:	:	:	
32 TEKSTIL-, BEKLEDNINGS-, LÆR OG LÆRVARER	218	621	241	248	72	14	
321 TEKSTILVARER .....	129	653	259	265	70	16	
3211 Spinning, veving og etterbehandling ....	27	:	:	:	:	:	
32111 Garn .....	8	611	273	275	69	11	
32112 Vevnader .....	18	754	284	284	74	9	
32113 Bånd og elastikk .....	1	:	:	:	:	:	
3212 Søm av tekstilvarer, unntatt klær .....	37	647	218	232	75	10	
32121 Utstyrsvarer .....	11	775	217	229	77	15	
32129 Andre tekstilvarer, unntatt klær .....	26	581	218	233	73	7	
3213 Trikotasjevarer .....	25	509	230	236	73	20	
3214 Gulvtepper, -matter og -ryer .....	1	:	:	:	:	:	
3215 Tauverk og nett .....	31	629	244	256	69	23	
3219 Tekstilvarer ellers .....	8	863	359	360	59	24	
322 KLÆR, UNNTATT SKOTØY .....	67	521	204	213	73	5	
3221 Yttertøy av tekstilstoff og plast .....	51	538	204	210	74	6	
32211 Arbeids- og beskyttelsesklær .....	21	438	182	187	84	7	
32212 Yttertøy .....	30	642	226	235	66	5	
3229 Klær ellers .....	16	445	206	226	71	3	
32291 Hodeplagg .....	2	:	:	:	:	:	
32292 Klær av lær og skinn .....	3	:	:	:	:	:	
32293 Klær av pelsskinn .....	3	564	234	244	58	1	
32299 Andre klær .....	8	454	209	224	69	1	

Tabell 21 (forts.). Nøkkeltall for store bedrifter i ulike næringsundergrupper. 1992  
Some principal measures for large establishments in different industry subgroups. 1992

Næringsundergruppe	Bedrif- ter	Brutto- produk- sjons- verdi pr. sys- selsatt	Bearbeidingsverdi pr. sysselsatt		Gjennom- snittlig lønns- kost- nads- andel	Brutto- inves- tering pr. sys- selsatt	
			Markeds- priser	Faktor- priser			I
		I	1 000 kroner		I	I 1 000 kr	
323	LÆR OG SKINNVARER, UNNT. KLÆR OG SKOTØY	13	814	229	235	74	29
3231	Lær .....	2	:	:	:	:	:
3232	Bereding av pelsskinn .....	2	:	:	:	:	:
3233	Reiseeffekter .....	9	488	204	215	78	33
324	SKOTØY .....	9	455	202	203	82	6
33	TREVARER .....	476	792	246	254	78	30
331	TREVARER, UNNTATT MØBLER OG INNREDNINGER	322	837	249	257	78	38
3311	Trelast o. a. bygningsmaterialer av tre	280	883	260	264	78	41
33111	Saging og høvling .....	118	1 021	273	275	77	60
33112	Sponplater .....	9	905	270	277	76	39
33113	Monteringsferdige trehus .....	24	988	246	247	90	-47
33114	Bygningsartikler .....	99	614	225	230	83	29
33115	Treimpregnering .....	6	1 273	313	320	68	103
33119	Andre bygningsmaterialer .....	24	859	300	310	66	48
3312	Treemballasje .....	7	156	56	124	88	18
3319	Trevarer ellers .....	35	403	152	188	75	9
332	MØBLER OG INNREDNINGER AV TRE .....	154	704	241	248	78	15
3321	Møbler .....	117	676	236	243	78	18
3322	Innredninger .....	37	808	259	266	79	3
34	TREFOREDLING, GRAFISK - OG FORLAGSVIRKS.	551	856	302	309	74	90
341	TREFOREDLING .....	84	1 457	344	345	71	279
3411	Papirmasse, papir og papp .....	43	1 655	350	351	71	392
34111	Tremasse .....	14	2 497	267	268	87	167
34112	Sulfatcellulose .....	2	:	:	:	:	:
34113	Sulfittcellulose .....	3	:	:	:	:	:
34114	Papir og papp .....	20	1 454	385	385	65	544
34115	Trefiberplater .....	4	856	280	280	85	34
3412	Papir- og pappemballasje .....	29	964	337	338	72	28
3419	Papir- og pappvarer ellers .....	12	1 252	306	306	71	35
342	GRAFISK PROD. OG FORLAGSVIRKSOMHET .....	467	641	287	296	75	23
3421	Grafisk produksjon .....	262	781	340	350	79	40
34211	Trykking av bøker, ukebl. og tidsskr. ..	30	1 037	420	422	77	78
34212	Annen trykking .....	181	728	312	326	80	26
34213	Bokbinding .....	18	425	282	289	72	22
34219	Annen grafisk produksjon .....	33	633	340	354	82	40
3422	Forlagsvirksomhet .....	205	596	270	279	73	17
34221	Aviser .....	136	438	237	246	77	19
34222	Bøker .....	36	1 392	430	443	65	1
34223	Tidsskrifter og ukeblad .....	27	2 271	634	639	53	6
34229	Annen forlagsvirksomhet .....	6	769	303	303	90	20

Tabell 21 (forts.). Nøkkeltall for store bedrifter i ulike næringsundergrupper. 1992  
Some principal measures for large establishments in different industry subgroups. 1992

Næringsundergruppe	Bedrif- ter	Brutto- produk- sjons- verdi pr. sys- selsatt	Bearbeidingsverdi pr. sysselsatt		Gjennom- snittlig lønns- kost- nads- andel	Brutto- inves- tering pr. sys- selsatt	
			Markeds- priser	Faktor- priser			I
35	KJEMISKE -, GUMMI- OG PLASTPRODUKTER ..	256	2 095	493	492	59	75
351	KJEMISKE RÅVARER .....	43	1 936	543	544	60	101
3511	Kjemiske grunnstoffer og forbindelser ..	31	1 983	606	607	50	106
35111	Karbider .....	4	926	355	356	78	47
35119	Andre kjemiske gr.stoff og forbindelser	27	2 387	702	703	44	129
3512	Kunstgjødsel og plantevernmidler .....	2	:	:	:	:	:
3513	Basisplast og kunstfibrer .....	10	:	:	:	:	:
352	KJEMISK-TEKNISKE PRODUKTER .....	60	1 414	533	526	54	68
3521	Maling og lakk .....	13	1 147	341	341	81	24
3522	Farmasøytiske produkter .....	17	1 670	730	731	42	96
3523	Vaskemidler og toalettpreparater .....	5	1 504	618	521	53	30
35231	Vaskemidler .....	4	:	:	:	:	:
35232	Toalettpreparater .....	1	:	:	:	:	:
3529	Kjemisk-tekniske produkter ellers .....	25	1 209	357	365	72	75
35291	Sprengstoff og ammunisjon .....	4	896	452	452	57	30
35299	Andre kjemisk-tekniske produkter .....	21	1 398	299	312	86	103
353	RAFFINERING AV JORDOLJE .....	3	12 386	756	755	52	172
354	JORDOLJE- OG KULLPRODUKTER .....	12	1 653	496	496	60	21
35401	Tjære- og asfaltapp .....	2	:	:	:	:	:
35409	Andre jordolje- og kullprodukter .....	10	:	:	:	:	:
355	PROD. OG REPARASJON AV GUMMIPRODUKTER ..	13	759	315	315	74	18
35501	Gummiprodukter .....	6	727	317	317	75	18
35502	Reparasjon av gummiprodukter .....	7	931	309	309	70	15
356	PLASTVARER .....	125	870	337	339	66	34
35601	Plast-halvfabrikata .....	23	1 124	384	387	63	40
35602	Plastemballasje .....	41	822	342	343	64	29
35609	Andre plastvarer .....	61	785	301	307	70	37
36	MINERALSKE PRODUKTER .....	141	957	354	355	72	5
361	KERAMISKE PRODUKTER .....	5	390	228	228	89	10
362	GLASS OG GLASSVARER .....	27	787	308	308	76	38
369	MINERALSKE PRODUKTER ELLERS .....	109	1 114	392	393	69	-8
3691	Teglvarer .....	5	780	333	335	74	22
3692	Sement og kalk .....	4	1 947	587	588	64	-588
3699	Jord- og steinvarer ellers .....	100	990	362	363	70	92
36991	Steinbearbeiding .....	15	1 573	642	644	37	412
36992	Betong .....	12	1 367	418	418	69	27
36993	Betongvarer .....	61	811	278	279	90	42
36999	Andre jord- og steinvarer .....	12	1 034	411	412	65	53



Tabell 21 (forts.). Nøkkeltall for store bedrifter i ulike næringsundergrupper. 1992  
 Some principal measures for large establishments in different industry subgroups. 1992

Næringsundergruppe	Bedrif- ter	Brutto- produk- sjons- verdi pr. sys- selsatt	Bearbeidingsverdi pr. sysselsatt		Gjennom- snittlig lønns- kost- nads- andel	Brutto- inves- tering pr. sys- selsatt	
			Markeds- priser	Faktor- priser			
		I	1 000 kroner		I Pst.	I 1 000 kr	
37	METALLER .....	73	1 687	385	385	75	62
371	JERN, STÅL OG FERROLEGERINGER .....	38	1 286	318	318	84	35
37101	Jern og stål .....	9	1 585	368	368	69	42
37102	Ferrolegeringer .....	16	1 434	312	313	92	37
37103	Støping av jern og stål .....	13	546	262	263	87	22
372	IKKE-JERNHOLDIGE METALLER .....	35	1 949	428	429	70	79
37201	Primær aluminium .....	8	1 766	479	479	65	83
37202	Andre ikke-jernholdige metaller .....	7	2 907	359	360	85	99
37203	Valsing av ikke-jernholdige metaller ...	11	1 560	376	376	70	43
37204	Støping av ikke-jernholdige metaller ...	9	783	324	329	74	78
38	VERKSTEDPRODUKTER .....	1 372	1 091	309	317	84	29
381	METALLVARER .....	511	673	262	279	80	30
3811	Hush.art., håndverkt., låser og beslag .	34	587	265	273	79	22
38111	Husholdningsartikler .....	8	738	263	266	78	23
38112	Håndverktøy, låser og beslag .....	26	547	265	274	79	22
3812	Møbler av metall .....	23	596	226	246	85	13
3813	Metallkonstruksjoner .....	209	722	266	274	86	16
3819	Metallvarer ellers .....	245	659	263	289	76	44
38191	Emballasje av metall .....	6	1 005	340	340	71	52
38192	Duk, tråd, spiker og skruer av metall ..	19	1 111	336	347	69	29
38193	Belysningsutstyr .....	9	784	308	308	76	34
38194	Rørarmatur .....	23	775	336	340	74	32
38199	Andre metallvarer .....	188	513	224	264	78	50
382	MASKINER .....	332	1 434	324	325	89	29
3821	Kraftmaskiner og motorer .....	4	625	252	253	92	19
3822	Jordbruksmaskiner .....	16	770	320	321	71	22
3823	Maskiner for tre- og metallbearbeiding .	10	560	260	271	87	17
3824	Industrimaskiner ellers .....	122	1 779	324	325	93	33
38241	Oljerigger .....	75	1 867	325	326	95	34
38249	Andre industrimaskiner .....	47	814	314	325	77	26
3825	Kontormaskiner .....	8	1 113	377	377	78	13
3829	Maskiner ellers .....	172	881	322	324	85	23
38291	Husholdningsmaskiner .....	3	805	266	268	79	27
38292	Reparasjon av maskiner .....	52	670	329	330	82	15
38299	Andre maskiner .....	117	914	324	326	85	24

Tabell 21 (forts.). Nøkkeltall for store bedrifter i ulike næringsundergrupper. 1992  
 Some principal measures for large establishments in different industry subgroups. 1992

Næringsundergruppe	Bedrif- ter	Brutto- produk- sjons- verdi pr. sys- selsatt	Bearbeidingsverdi pr. sysselsatt		Gjennom- snittlig lønns- kost- nads- andel	Brutto- inves- tering pr. sys- selsatt
			Markeds- priser	Faktor- priser		
		I	1 000 kroner		I Pst.	I 1 000 kr
383 ELEKTRISKE APPARATER OG MATERIELL .....	194	993	351	362	78	35
3831 El-motorer og materiell for el-prod. ...	67	849	306	313	85	20
3832 Signal-, radio- og annet telemateriell	62	1 107	397	399	78	38
3833 Elektriske husholdningsapparater .....	10	722	242	255	81	16
3839 Elektriske app. og materiell ellers ....	55	1 055	361	390	71	55
38391 Elektrisk kabel og ledning .....	12	1 844	603	608	62	91
38399 Andre el. apparater og materiell .....	43	513	193	240	86	30
384 TRANSPORTMIDLER .....	297	965	294	302	82	25
3841 Fartøy .....	220	1 058	294	305	79	26
38411 Skip .....	117	1 082	276	291	81	26
38412 Båter .....	57	746	285	288	74	22
38413 Skips- og båtmotorer .....	11	1 170	389	389	73	44
38414 Spesialdeler for skip og båter .....	35	1 098	347	347	77	22
3842 Prod./rep. av jernbane- og sporvognmatr.	9	681	262	262	95	21
38421 Jernbane- og sporvognmateriell .....	1	:	:	:	:	:
38422 Rep. av jernbane- og sporvognmateriell .	8	:	:	:	:	:
3843/4 Motorkjøretøy og sykler .....	52	831	280	282	80	26
3845 Fly .....	11	846	347	346	93	18
3849 Transportmidler ellers .....	5	638	251	251	85	25
385 TEKN., VITENSK., FOTO- OG OPTISKE ARTIK.	38	892	371	373	80	18
3851 Tekniske og vitenskapelige instrumenter	34	853	358	359	83	16
3852 Foto- og optiske artikler .....	4	1 215	481	481	62	33
39 INDUSTRIPRODUKSJON ELLERS .....	69	431	208	228	80	21
3901 Gull- og sølvvarer .....	20	529	282	283	78	15
3902 Musikkinstrumenter .....	1	:	:	:	:	:
3903 Sportsartikler .....	14	567	287	296	78	28
3909 Annen industriproduksjon .....	34	:	:	:	:	:

Tabell 22. Hovedtall for store bedrifter, etter næringsområde og lønnskostnadsandel. 1992  
Principal figures for large establishments, by industry division and share of compensation of employees. 1992

Næringsområde/ Lønnskostnadsandel	Bedrifter 1)	Syssel- satte	Lønns- kost- nader	Brutto- produk- sjons- verdi	Bearbeidingsverdi ----- Markeds- priser	Faktor- priser	Brutto- inves- tering
Industry division/ Share of compensation of employees	Estab- lish- ments 1)	Persons engaged	Compen- sation of emp- loyees	Gross value of produc- tion	Value added ----- Market prices	Factor prices	Gross fixed capital forma- tion
			I	Mill. kr	Million kroner		
2-22,3 BERGVERKSDRIFT OG INDUSTRI .....	4 152	237 949	58 125	304 316	82 624	79 896	12 283
Lønnskostnadsandel - 59 .....	719	35 469	9 144	80 701	26 943	22 283	2 852
- " - 60 - 79 .....	1 484	89 333	21 683	108 833	30 541	30 698	6 159
- " - 80 - 99 .....	1 299	75 859	17 472	57 951	18 566	19 906	1 579
- " - 100 - .....	650	37 288	9 826	56 831	6 573	7 009	1 694
2-22 BERGVERKSDRIFT .....	73	3 606	913	3 226	1 337	1 544	255
Lønnskostnadsandel - 59 .....	41	1 496	410	1 924	934	935	171
- " - 60 - 79 .....	13	1 414	353	815	277	477	54
- " - 80 - 99 .....	5	332	67	193	74	79	4
- " - 100 - .....	14	364	84	294	52	54	26
3 INDUSTRI .....	4 079	234 343	57 212	301 090	81 287	78 352	12 028
Lønnskostnadsandel - 59 .....	678	33 973	8 734	78 777	26 009	21 349	2 681
- " - 60 - 79 .....	1 471	87 919	21 331	108 018	30 264	30 221	6 105
- " - 80 - 99 .....	1 294	75 527	17 405	57 759	18 492	19 827	1 575
- " - 100 - .....	636	36 924	9 742	56 536	6 522	6 955	1 667
31 Næringsmidler, drikke- og tobakksvarer	923	42 766	9 311	79 545	18 906	14 774	2 338
Lønnskostnadsandel - 59 .....	247	11 192	2 525	30 608	10 830	6 110	710
- " - 60 - 79 .....	355	19 318	4 246	30 868	6 508	6 083	1 207
- " - 80 - 99 .....	210	8 850	1 818	12 428	1 343	2 064	248
- " - 100 - .....	111	3 406	722	5 641	224	516	174
32 Tekstil-, beklednings-, lær og lærvarer	218	7 677	1 359	4 760	1 820	1 871	105
Lønnskostnadsandel - 59 .....	32	963	170	1 070	384	385	19
- " - 60 - 79 .....	85	3 568	671	2 319	928	938	70
- " - 80 - 99 .....	69	2 245	373	1 020	390	425	17
- " - 100 - .....	32	901	144	351	119	123	-1
33 Trevarer .....	476	16 331	3 201	12 958	3 937	4 061	498
Lønnskostnadsandel - 59 .....	50	1 739	344	2 180	669	674	144
- " - 60 - 79 .....	174	6 129	1 225	5 091	1 726	1 761	235
- " - 80 - 99 .....	174	5 641	1 053	3 710	1 132	1 196	105
- " - 100 - .....	78	2 822	578	1 977	410	430	15
34 Treforedling, grafisk - og forlagsvirks	551	37 532	8 935	34 051	11 926	12 211	3 632
Lønnskostnadsandel - 59 .....	73	3 868	1 161	7 538	2 583	2 584	292
- " - 60 - 79 .....	219	15 441	3 709	14 551	5 099	5 223	2 992
- " - 80 - 99 .....	193	14 976	3 277	8 825	3 669	3 799	259
- " - 100 - .....	66	3 247	789	3 138	575	605	89
35 Kjemiske -, gummi- og plastprodukter .	256	17 639	4 970	40 176	9 178	9 156	1 393
Lønnskostnadsandel - 59 .....	92	7 692	2 185	22 176	6 172	6 177	694
- " - 60 - 79 .....	93	4 992	1 331	9 062	1 922	1 927	267
- " - 80 - 99 .....	40	2 799	736	2 414	865	823	86
- " - 100 - .....	31	2 156	718	6 525	220	230	346
36 Mineralske produkter .....	141	6 022	1 468	5 728	2 137	2 143	487
Lønnskostnadsandel - 59 .....	27	1 107	295	2 154	929	931	255
- " - 60 - 79 .....	48	2 115	502	1 744	723	725	81
- " - 80 - 99 .....	32	1 641	390	969	449	449	17
- " - 100 - .....	34	1 159	282	861	36	37	133

1) Investeringsbedrifter og hjelpeavdelinger er holdt utenom.

1) Establishments under construction and auxiliary units are not included.

Tabell 22 (forts.). Hovedtall for store bedrifter, etter næringsområde og lønnskostnadsandel. 1992  
Principal figures for large establishments, by industry division and share of compensation of employees. 1992

Næringsområde/ Lønnskostnadsandel		Bedrif- ter 1)	Sysse- l- satte	Lønns- kost- nader	Brutto- produk- sjons- verdi	Bearbeidingsverdi		Brutto- inves- tering
						Markeds- priser	Faktor- priser	
				I	Mill. kr			
37	Metaller .....	73	15 059	4 201	25 598	5 733	5 739	958
	Lønnskostnadsandel - 59 .....	12	2 190	676	4 853	1 499	1 499	181
	- " - 60 - 79 .....	31	6 481	1 776	13 166	2 533	2 536	339
	- " - 80 - 99 .....	18	3 260	908	3 802	1 034	1 036	165
	- " - 100 - .....	12	3 128	841	3 777	667	668	273
38	Verkstedprodukter .....	1 372	88 186	23 195	96 924	26 998	27 684	2 552
	Lønnskostnadsandel - 59 .....	140	5 121	1 355	8 109	2 900	2 944	384
	- " - 60 - 79 .....	445	28 753	7 627	30 508	10 481	10 678	890
	- " - 80 - 99 .....	528	34 789	8 635	24 166	9 405	9 781	652
	- " - 100 - .....	259	19 523	5 577	34 141	4 211	4 280	625
39	Industriproduksjon ellers .....	69	3 131	572	1 350	651	712	64
	Lønnskostnadsandel - 59 .....	5	101	23	90	44	44	3
	- " - 60 - 79 .....	21	1 122	242	709	344	349	22
	- " - 80 - 99 .....	30	1 326	216	425	205	254	26
	- " - 100 - .....	13	582	91	126	58	65	13

1) Investeringsbedrifter og hjelpeavdelinger er holdt utenom.

Tabell 23. Hovedtall for store bedrifter, etter konkurransetype og lønnskostnadsandel. 1992  
Principal figures for large establishments, by competitive type and share of compensation of employees. 1992

Konkurransetype/ Lønnskostnadsandel	Bedrif- ter 1)	Sysse- l- satte	Lønns- kost- nader	Brutto- produk- sjons- verdi	Bearbeidingsverdi ----- Markeds- priser	Faktor- priser	Brutto- inves- tering
Competitive type/ Share of compensation of employees 2)	Estab- lish- ments 1)	Persons engaged	Compen- sation of emp- loyees	Gross value of produc- tion	Value added ----- Market prices    Factor prices		Gross fixed capital forma- tion
			I	Mill. kr	Million kroner		
BERGVERKSDRIFT OG INDUSTRI .....	4 152	237 949	58 125	304 316	82 624	79 896	12 283
Lønnskostnadsandel	- 59	719	35 469	9 144	80 701	26 943	2 852
- " - 60 - 79 .....	1 484	89 333	21 683	108 833	30 541	30 698	6 159
- " - 80 - 99 .....	1 299	75 859	17 472	57 951	18 566	19 906	1 579
- " - 100 - .....	650	37 288	9 826	56 831	6 573	7 009	1 694
SKJERMET INDUSTRI .....	1 390	70 047	15 747	98 409	27 295	23 436	3 013
Lønnskostnadsandel	- 59	301	13 206	3 219	34 845	12 417	824
- " - 60 - 79 .....	542	29 837	6 694	37 659	9 794	9 483	1 538
- " - 80 - 99 .....	385	22 060	4 699	19 097	4 560	5 411	453
- " - 100 - .....	162	4 944	1 135	6 809	524	842	197
UTEKONKURRERENDE INDUSTRI OG BERGVERKSDRIFT ...	276	35 900	9 948	71 299	14 908	15 134	5 049
Lønnskostnadsandel	- 59	92	8 655	2 554	24 590	6 577	881
- " - 60 - 79 .....	89	14 502	3 938	27 831	5 424	5 639	3 226
- " - 80 - 99 .....	45	6 104	1 618	6 802	1 821	1 829	248
- " - 100 - .....	50	6 639	1 837	12 076	1 086	1 091	694
HJEMMEKONKURRERENDE INDUSTRI .....	2 486	132 002	32 430	134 608	40 421	41 325	4 221
Lønnskostnadsandel	- 59	326	13 608	3 370	21 267	7 950	8 008
- " - 60 - 79 .....	853	44 994	11 051	43 343	15 322	15 576	1 395
- " - 80 - 99 .....	869	47 695	11 155	32 053	12 185	12 666	878
- " - 100 - .....	438	25 705	6 854	37 946	4 964	5 075	803

- 1) Investeringsbedrifter og hjelpeavdelinger er holdt utenom.  
1) Establishments under construction and auxiliary units are not included.  
2) English translation of competitive type is given in annex 1.

Tabell 24. Sysselsatte og utførte timeverk i store bedrifter, etter næringshovedgruppe. 1992  
 Persons engaged and man-hours worked in large establishments, by industry major group. 1992

Næringshovedgruppe	Sysselsatte				Timeverk utført av ansatte	
	I alt	Eiere	Ansatte		I alt	Pr. an-satt
I alt			Av dette på deltid	I alt		
Industry major group	Persons engaged				Man-hours worked by employees	
	Total	Owners	Employees		Total	Per emp-loyee
Total			Of which part-time employees	Total		
					I 1000 t.v.	I T.v. M.h
2,3 OLJEUTVINNING, BERGVERKSDRIFT OG INDUSTRI	265 153	160	264 993	27 611	418 342	1 579
2-22,3 BERGVERKSDRIFT OG INDUSTRI .....	249 034	160	248 874	27 047	392 928	1 579
2 OLJEUTVINNING OG BERGVERKSDRIFT .....	19 849	-	19 849	804	31 527	1 588
2-22 BERGVERKSDRIFT .....	3 730	-	3 730	240	6 112	1 639
21 Bryting av kull .....	367	-	367	4	584	1 592
22 Utvinning av råolje og naturgass .....	16 119	-	16 119	564	25 415	1 577
23 Bryting og utvinning av malm .....	1 659	-	1 659	80	2 689	1 621
29 Bergverksdrift ellers .....	1 704	-	1 704	156	2 839	1 666
3 INDUSTRI .....	245 304	160	245 144	26 807	386 815	1 578
31 NÆRINGSMIDLER, DRIKKE- OG TOBAKKSVARER .	44 881	78	44 803	6 862	71 925	1 605
311/2 Næringsmidler .....	40 043	76	39 967	6 510	63 337	1 585
313/4 Drikke- og tobakksvarer .....	4 838	2	4 836	352	8 587	1 776
32 TEKSTIL-, BEKLEDNINGS-, LÆR OG LÆRVARER	7 784	4	7 780	1 294	11 309	1 454
321 Tekstilvarer .....	5 066	3	5 063	751	7 512	1 484
322 Klær, unntatt skotøy .....	1 905	-	1 905	443	2 641	1 386
323 Lær og skinnvarer, unnt. klær og skotøy	442	1	441	55	643	1 458
324 Skotøy .....	371	-	371	45	513	1 384
33 TREVARER .....	16 709	22	16 687	1 346	26 417	1 583
331 Trevarer, unntatt møbler og innredninger	11 024	11	11 013	686	17 735	1 610
332 Møbler og innredninger av tre .....	5 685	11	5 674	660	8 682	1 530
34 TREFOREDLING, GRAFISK - OG FORLAGSVIRKS.	40 301	12	40 289	11 649	53 796	1 335
341 Treforedling .....	10 640	1	10 639	380	17 185	1 615
342 Grafisk prod. og forlagsvirksomhet .....	29 661	11	29 650	11 269	36 611	1 235
35 KJEMISKE -, GUMMI- OG PLASTPRODUKTER ..	20 216	4	20 212	1 267	33 863	1 675
351 Kjemiske råvarer .....	7 354	-	7 354	188	12 781	1 738
352 Kjemisk-tekniske produkter .....	5 378	2	5 376	626	8 811	1 639
353 Raffinering av jordolje .....	1 173	-	1 173	17	1 866	1 591
354 Jordolje- og kullprodukter .....	691	-	691	18	1 213	1 756
355 Prod. og reparasjon av gummiprodukter ..	520	1	519	27	813	1 567
356 Plastvarer .....	5 100	1	5 099	391	8 378	1 643
36 MINERALSKE PRODUKTER .....	6 471	2	6 469	368	10 467	1 618
361 Keramiske produkter .....	709	2	707	116	1 096	1 550
362 Glass og glassvarer .....	1 530	-	1 530	109	2 335	1 526
369 Mineralske produkter ellers .....	4 232	-	4 232	143	7 036	1 663
37 METALLER .....	15 820	1	15 819	335	26 572	1 680
371 Jern, stål og ferrolegeringer .....	6 252	1	6 251	138	10 525	1 684
372 Ikke-jernholdige metaller .....	9 568	-	9 568	197	16 047	1 677
38 VERKSTEDPRODUKTER .....	89 991	30	89 961	3 334	147 788	1 643
381 Metallvarer .....	18 017	16	18 001	918	28 971	1 609
382 Maskiner .....	34 763	11	34 752	934	57 946	1 667
383 Elektriske apparater og materiell .....	13 436	-	13 436	749	22 099	1 645
384 Transportmidler .....	22 012	1	22 011	653	35 780	1 626
385 Tekn., vitensk., foto- og optiske artik.	1 763	2	1 761	80	2 993	1 699
39 INDUSTRIPRODUKSJON ELLERS .....	3 131	7	3 124	352	4 679	1 498

Tabell 25. Lønnskostnader i store bedrifter, etter næringshovedgruppe. 1992  
 Compensation of employees in large establishments, by industry major group. 1992

Næringshovedgruppe	I alt	Lønnskostnader				Arbeids- giver avgift m.m.	Lønns- kostnad pr. an- satt
		Lønn			Andre ytelser		
Industry major group	Total	Compensation of employees				Social expenses levied by law etc.	Compen- sation of em- ployees per emp- loyee
		Salaries and wages					
		Total	Salaries and wages in cash and kind	Other benefits			
		Mill. kr	Million kroner			I 1000 kr	
2,3 OLJEUTVINNING, BERGVERKSDRIFT OG INDUSTRI	69 791	60 700	57 379	3 321	9 091	263	
2-22,3 BERGVERKSDRIFT OG INDUSTRI .....	61 277	53 276	50 592	2 684	8 001	246	
2 OLJEUTVINNING OG BERGVERKSDRIFT .....	9 469	8 300	7 574	726	1 169	477	
2-22 BERGVERKSDRIFT .....	955	876	788	88	80	256	
21 Bryting av kull .....	120	120	85	35	-	327	
22 Utvinning av råolje og naturgass .....	8 514	7 424	6 787	638	1 090	528	
23 Bryting og utvinning av malm .....	388	362	329	33	26	234	
29 Bergverksdrift ellers .....	447	394	374	20	53	262	
3 INDUSTRI .....	60 321	52 400	49 805	2 596	7 921	246	
31 NÆRINGSMIDLER, DRIKKE- OG TOBAKKSVARER .	9 879	8 655	8 275	380	1 224	220	
311/2 Næringsmidler .....	8 541	7 499	7 181	318	1 042	214	
313/4 Drikke- og tobakksvarer .....	1 338	1 156	1 095	62	182	277	
32 TEKSTIL-, BEKLEDNINGS-, LÆR OG LÆRVARER	1 384	1 204	1 181	23	180	178	
321 Tekstilvarer .....	947	824	806	18	123	187	
322 Klær, unntatt skotøy .....	298	260	257	3	37	156	
323 Lær og skinnvarer, unnt. klær og skotøy	77	67	66	1	10	176	
324 Skotøy .....	62	53	52	1	8	167	
33 TREVARER .....	3 306	2 878	2 792	86	428	198	
331 Trevarer, unntatt møbler og innredninger	2 204	1 920	1 860	60	284	200	
332 Møbler og innredninger av tre .....	1 102	958	932	25	144	194	
34 TREFOREDLING, GRAFISK - OG FORLAGSVIRKS.	9 180	7 933	7 487	445	1 248	228	
341 Treforedling .....	2 618	2 255	2 145	110	363	246	
342 Grafisk prod. og forlagsvirksomhet .....	6 562	5 678	5 343	335	885	221	
35 KJEMISKE -, GUMMI- OG PLASTPRODUKTER ..	5 876	5 108	4 727	381	768	291	
351 Kjemiske råvarer .....	2 415	2 108	1 910	198	307	328	
352 Kjemisk-tekniske produkter .....	1 535	1 325	1 221	104	210	286	
353 Raffinering av jordolje .....	457	401	374	27	56	390	
354 Jordolje- og kullprodukter .....	206	180	165	15	26	299	
355 Prod. og reparasjon av gummiprodukter ..	121	105	99	6	16	234	
356 Plastvarer .....	1 141	989	958	31	151	224	
36 MINERALSKE PRODUKTER .....	1 656	1 415	1 348	66	241	256	
361 Keramiske produkter .....	143	123	117	6	21	203	
362 Glass og glassvarer .....	359	309	288	21	49	234	
369 Mineralske produkter ellers .....	1 154	983	943	40	171	273	
37 METALLER .....	4 543	4 005	3 689	316	538	287	
371 Jern, stål og ferrolegeringer .....	1 666	1 474	1 381	92	192	266	
372 Ikke-jernholdige metaller .....	2 877	2 531	2 308	224	346	301	
38 VERKSTEDPRODUKTER .....	23 926	20 706	19 845	862	3 220	266	
381 Metallvarer .....	4 044	3 503	3 391	112	541	225	
382 Maskiner .....	10 101	8 720	8 351	369	1 381	291	
383 Elektriske apparater og materiell .....	3 805	3 294	3 132	162	511	283	
384 Transportmidler .....	5 452	4 739	4 543	196	714	248	
385 Tekn., vitensk., foto- og optiske artik.	523	450	427	24	73	297	
39 INDUSTRIPRODUKSJON ELLERS .....	572	496	459	37	76	183	

Tabell 26. Bruttoproduksjonsverdi, vareinnsats, bearbeidingsverdi, avgifter og tilskudd for store bedrifter, etter næringshovedgruppe. Mill. kr. 1992  
Gross value of production, cost of goods and services consumed, value added, indirect taxes and subsidies for large establishments, by industry major group. Million kroner. 1992

Næringshovedgruppe	Brutto- produk- sjons- verdi	Vare- innsats	Bearbei- dings- verdi til markeds- priser	Avgif- ter 1)	Til- skudd	Bearbei- dings- verdi til faktor- priser
Industry major group	Gross value of produc- tion 1	Cost of goods and services consumed 2	Value added at market prices 3=1-2	In- direct taxes 1) 4	Sub- sidies 5	Value added at factor prices 6=3-4+5
2,3 OLJEUTVINNING, BERGVERKSDRIFT OG INDUSTRI	428 224	253 186	175 038	21 556	4 962	158 443
2-22,3 BERGVERKSDRIFT OG INDUSTRI .....	310 992	225 156	85 836	7 675	4 962	83 123
2 OLJEUTVINNING OG BERGVERKSDRIFT .....	120 534	29 977	90 558	13 883	209	76 883
2-22 BERGVERKSDRIFT .....	3 303	1 947	1 356	2	209	1 563
21 Bryting av kull .....	163	115	48	1	98	145
22 Utvinning av råolje og naturgass .....	117 231	28 030	89 202	13 881	-	75 320
23 Bryting og utvinning av malm .....	1 152	740	411	1	108	519
29 Bergverksdrift ellers .....	1 988	1 092	897	-	3	899
3 INDUSTRI .....	307 689	223 209	84 480	7 674	4 753	81 560
31 NÆRINGSMIDLER, DRIKKE- OG TOBAKKSVARER .	80 399	60 903	19 496	7 606	3 473	15 363
311/2 Næringsmidler .....	69 509	58 360	11 150	1 602	3 473	13 020
313/4 Drikke- og tobakksvarer .....	10 890	2 543	8 347	6 004	-	2 343
32 TEKSTIL-, BEKLEDNINGS-, LÆR OG LÆRVARER	4 832	2 953	1 879	-	51	1 930
321 Tekstilvarer .....	3 310	1 996	1 314	-	31	1 345
322 Klær, unntatt skotøy .....	993	605	389	-	17	406
323 Lær og skinnvarer, unnt. klær og skotøy	360	259	101	-	3	104
324 Skotøy .....	169	94	75	-	-	75
33 TREVARER .....	13 228	9 113	4 115	-	125	4 240
331 Trevarer, unntatt møbler og innredninger	9 226	6 480	2 746	-	83	2 829
332 Møbler og innredninger av tre .....	4 002	2 633	1 369	-	42	1 411
34 TREFOREDLING, GRAFISK - OG FORLAGSVIRKS.	34 513	22 338	12 176	2	289	12 463
341 Treforedling .....	15 503	11 843	3 661	2	15	3 674
342 Grafisk prod. og forlagsvirksomhet .....	19 010	10 495	8 515	-	274	8 789
35 KJEMISKE -, GUMMI- OG PLASTPRODUKTER ..	42 348	32 381	9 967	63	51	9 955
351 Kjemiske råvarer .....	14 241	10 250	3 990	1	13	4 002
352 Kjemisk-tekniske produkter .....	7 605	4 739	2 866	60	24	2 830
353 Raffinering av jordolje .....	14 529	13 642	887	1	-	886
354 Jordolje- og kullprodukter .....	1 142	800	343	-	-	343
355 Prod. og reparasjon av gummiprodukter ..	395	231	164	-	-	164
356 Plastvarer .....	4 437	2 720	1 717	1	14	1 730
36 MINERALSKE PRODUKTER .....	6 193	3 902	2 291	-	6	2 297
361 Keramiske produkter .....	276	115	161	-	-	162
362 Glass og glassvarer .....	1 204	733	471	-	1	471
369 Mineralske produkter ellers .....	4 713	3 054	1 659	-	5	1 664
37 METALLER .....	26 689	20 605	6 084	-	9	6 093
371 Jern, stål og ferrolegeringer .....	8 041	6 056	1 986	-	2	1 988
372 Ikke-jernholdige metaller .....	18 648	14 549	4 099	-	6	4 105
38 VERKSTEDPRODUKTER .....	98 137	70 316	27 821	2	688	28 507
381 Metallvarer .....	12 117	7 395	4 722	-	312	5 034
382 Maskiner .....	49 861	38 612	11 249	-	54	11 302
383 Elektriske apparater og materiell .....	13 338	8 619	4 719	-	149	4 868
384 Transportmidler .....	21 247	14 771	6 477	1	171	6 646
385 Tekn., vitensk., foto- og optiske artik.	1 573	919	654	-	3	657
39 INDUSTRIPRODUKSJON ELLERS .....	1 350	698	651	-	61	712

1) Unntatt merverdi-, investerings- og arbeidsgiveravgift.

1) Except value added tax, investment levy and social expenses levied by law.



Tabell 27. Bruttoinvestering i store bedrifter, etter næringshovedgruppe. Mill. kr. 1992  
 Gross fixed capital formation in large establishments, by industry major group. Million kroner. 1992

Næringshovedgruppe	I alt	Maski- ner	Tran- sport- midler	Inven- tar og kontor- utstyr	Boliger og vel- ferds- anlegg	Fabrikk, lager og andre in- dustriel- le anlegg	Verdi av grunn
Industry major group	Total	Machi- nery	Tran- sport equip- ment	Fixtu- res and office equip- ment	Dwel- lings/ welfare founda- tions	Factory, storage and of- fice buil- dings	Value of land
2,3 OLJEUTVINNING, BERGVERKSDRIFT OG INDUSTRI	50 081	28 452	530	1 123	-370	20 193	152
2-22,3 BERGVERKSDRIFT OG INDUSTRI .....	12 042	5 792	506	702	-446	5 344	145
2 OLJEUTVINNING OG BERGVERKSDRIFT .....	38 294	22 783	41	424	77	14 957	13
2-22 BERGVERKSDRIFT .....	256	122	18	3	1	107	5
21 Brytning av kull .....	14	12	-	-	-	1	1
22 Utvinning av råolje og naturgass .....	38 038	22 660	23	421	76	14 850	8
23 Brytning og utvinning av malm .....	72	18	2	1	-2	50	2
29 Bergverksdrift ellers .....	170	93	16	1	2	55	2
3 INDUSTRI .....	11 787	5 669	488	699	-446	5 237	139
31 NÆRINGSMIDLER, DRIKKE- OG TOBAKKSVARER .	2 363	1 254	202	164	-2	719	27
311/2 Næringsmidler .....	1 887	995	144	130	9	601	8
313/4 Drikke- og tobakksvarer .....	476	258	58	35	-11	117	19
32 TEKSTIL-, BEKLEDNINGS-, LÆR OG LÆRVARER	106	73	8	8	2	16	-1
321 Tekstilvarer .....	81	57	6	5	-2	16	-1
322 Klær, unntatt skotøy .....	10	7	1	2	-	-	-
323 Lær og skinnvarer, unnt. klær og skotøy	13	8	1	-	4	-	-
324 Skotøy .....	2	1	-	-	-	-	-
33 TREVARER .....	501	337	21	23	-2	121	-
331 Trevarer, unntatt møbler og innredninger	418	282	17	13	-1	107	-1
332 Møbler og innredninger av tre .....	83	55	4	10	-	14	1
34 TREFOREDING, GRAFISK - OG FORLAGSVIRKS.	3 640	966	56	70	19	2 529	1
341 Treforedling .....	2 966	540	11	22	4	2 391	-3
342 Grafisk prod. og forlagsvirksomhet .....	674	426	45	48	15	137	3
35 KJEMISKE -, GUMMI- OG PLASTPRODUKTER ..	1 512	803	36	106	-1	510	58
351 Kjemiske råvarer .....	746	415	19	29	6	220	57
352 Kjemisk-tekniske produkter .....	367	219	20	62	1	64	-
353 Raffinering av jordolje .....	202	33	-10	6	-9	182	-
354 Jordolje- og kullprodukter .....	14	11	-	1	-	3	-
355 Prod. og reparasjon av gummiprodukter ..	9	7	1	-	-	2	-
356 Plastvarer .....	174	120	7	8	-	39	1
36 MINERALSKE PRODUKTER .....	30	230	12	7	-473	247	7
361 Keramiske produkter .....	7	6	-	-	1	-	-
362 Glass og glassvarer .....	58	31	2	-	-	24	-
369 Mineralske produkter ellers .....	-35	192	10	6	-473	223	7
37 METALLER .....	979	584	29	30	-9	344	1
371 Jern, stål og ferrolegeringer .....	219	79	3	11	-	124	1
372 Ikke-jernholdige metaller .....	760	505	26	18	-9	221	-
38 VERKSTEDPRODUKTER .....	2 591	1 370	120	286	20	749	46
381 Metallvarer .....	534	311	21	36	15	134	17
382 Maskiner .....	1 005	461	62	162	2	300	19
383 Elektriske apparater og materiell .....	471	298	4	42	-	123	5
384 Transportmidler .....	550	281	29	37	4	194	5
385 Tekn., vitensk., foto- og optiske artik.	31	19	4	9	-	-2	-
39 INDUSTRIPRODUKSJON ELLERS .....	64	53	5	5	-	2	-

Tabell 28. Brannforsikringsverdi i store bedrifter, etter næringshovedgruppe. 1992  
Value of fire insurance in large establishments, by industry major group. 1992

Næringshovedgruppe	Brannforsikringsverdi ved utgangen av året			
	I alt	Bygnin- ger	Maskiner og inventar	I alt pr. sys- selsatt
Industry major group	Value of fire insurance at the end of the year			
	Total	Buil- dings	Machinery and fixtures	Total per person engaged
	Mill. kr	Million kroner		I 1 000 kr
2-22,3 BERGVERKSDRIFT OG INDUSTRI .....	351 824	128 794	223 030	1 413
2-22 BERGVERKSDRIFT .....	9 893	3 213	6 680	2 652
21 Bryting av kull .....	1 092	567	525	2 975
23 Bryting og utvinning av malm .....	5 216	1 332	3 885	3 144
29 Bergverksdrift ellers .....	3 585	1 315	2 270	2 104
3 INDUSTRI .....	341 931	125 581	216 350	1 394
31 NÆRINGSMIDLER, DRIKKE- OG TOBAKKSVARER .	51 611	24 122	27 489	1 150
311/2 Næringsmidler .....	44 575	20 840	23 734	1 113
313/4 Drikke- og tobakksvarer .....	7 037	3 282	3 755	1 454
32 TEKSTIL-, BEKLEDNINGS-, LÆR OG LÆRVARER	5 529	2 387	3 142	710
321 Tekstilvarer .....	4 717	2 044	2 673	931
322 Klær, unntatt skotøy .....	578	227	352	304
323 Lær og skinnvarer, unnt. klær og skotøy	163	83	80	369
324 Skotøy .....	70	33	37	189
33 TREVARER .....	18 378	8 541	9 837	1 100
331 Trevarer, unntatt møbler og innredninger	14 946	6 805	8 141	1 356
332 Møbler og innredninger av tre .....	3 432	1 736	1 696	604
34 TREFOREDLING, GRAFISK - OG FORLAGSVIRKS.	53 263	14 978	38 285	1 322
341 Treforedling .....	37 651	9 362	28 289	3 539
342 Grafisk prod. og forlagsvirksomhet .....	15 612	5 616	9 996	526
35 KJEMISKE -, GUMMI- OG PLASTPRODUKTER ..	76 194	24 799	51 395	3 769
351 Kjemiske råvarer .....	41 889	17 026	24 862	5 696
352 Kjemisk-tekniske produkter .....	7 273	2 961	4 312	1 352
353 Raffinering av jordolje .....	17 904	2 120	15 785	15 264
354 Jordolje- og kullprodukter .....	2 964	1 152	1 811	4 289
355 Prod. og reparasjon av gummiprodukter ..	856	281	575	1 647
356 Plastvarer .....	5 308	1 258	4 050	1 041
36 MINERALSKE PRODUKTER .....	13 367	6 285	7 081	2 066
361 Keramiske produkter .....	556	274	282	784
362 Glass og glassvarer .....	2 252	1 052	1 200	1 472
369 Mineralske produkter ellers .....	10 559	4 959	5 600	2 495
37 METALLER .....	58 042	17 717	40 325	3 669
371 Jern, stål og ferrolegeringer .....	19 190	5 719	13 470	3 069
372 Ikke-jernholdige metaller .....	38 852	11 998	26 854	4 061
38 VERKSTEDPRODUKTER .....	63 686	26 132	37 554	708
381 Metallvarer .....	12 635	4 967	7 667	701
382 Maskiner .....	23 809	10 855	12 955	685
383 Elektriske apparater og materiell .....	10 784	3 526	7 258	803
384 Transportmidler .....	15 779	6 489	9 290	717
385 Tekn., vitensk., foto- og optiske artik.	679	295	384	385
39 INDUSTRIPRODUKSJON ELLERS .....	1 862	620	1 242	595

Tabell 29. Varelager i store bedrifter, etter næringshovedgruppe. Mill. kr. 1992  
 Stocks in large establishments, by industry major group. Million kroner. 1992

Næringshovedgruppe	Varelager ved utgangen av året					Endring i vare- lager i løpet av året
	I alt	Rå- varer	Handels- varer	Ferdig- varer	Varer i arbeid	
Industry major group	Gross value of stocks at the end of the year					Changes in gross value of stocks during the year
	Total	Raw mate- rials	Mer- chan- dise	Finished products	Works in process	
2,3 OLJEUTVINNING, BERGVERKSDRIFT OG INDUSTRI	80 747	12 364	590	13 257	54 536	6 351
2-22,3 BERGVERKSDRIFT OG INDUSTRI .....	80 514	12 131	590	13 257	54 536	6 393
2 OLJEUTVINNING OG BERGVERKSDRIFT .....	803	379	3	379	42	-7
2-22 BERGVERKSDRIFT .....	570	146	3	379	42	35
21 Bryting av kull .....	22	2	3	16	-	12
22 Utvinning av råolje og naturgass .....	233	233	-	-	-	-42
23 Bryting og utvinning av malm .....	295	114	-	171	11	-16
29 Bergverksdrift ellers .....	254	30	-	192	32	38
3 INDUSTRI .....	79 943	11 985	587	12 878	54 494	6 358
31 NÆRINGSMIDLER, DRIKKE- OG TOBAKKSVARER .	6 290	2 567	79	3 258	387	195
311/2 Næringsmidler .....	5 441	2 180	76	2 829	355	31
313/4 Drikke- og tobakksvarer .....	850	386	2	428	32	164
32 TEKSTIL-, BEKLEDNINGS-, LÆR OG LÆRVARER	838	338	27	349	123	28
321 Tekstilvarer .....	590	237	20	236	98	12
322 Klær, unntatt skotøy .....	174	65	5	91	14	16
323 Lær og skinnvarer, unnt. klær og skotøy	38	22	1	6	9	-4
324 Skotøy .....	37	15	3	17	2	4
33 TREVARER .....	2 352	803	27	1 082	441	-212
331 Trevarer, unntatt møbler og innredninger	1 818	552	24	961	281	-187
332 Møbler og innredninger av tre .....	534	251	2	121	160	-25
34 TREFOREDNING, GRAFISK - OG FORLAGSVIRKS.	2 528	759	29	1 509	230	-103
341 Treforedning .....	1 489	550	6	876	57	-161
342 Grafisk prod. og forlagsvirksomhet .....	1 039	209	23	634	173	58
35 KJEMISKE -, GUMMI- OG PLASTPRODUKTER ..	5 065	2 063	21	2 634	347	116
351 Kjemiske råvarer .....	1 548	433	1	1 010	105	-178
352 Kjemisk-tekniske produkter .....	1 201	350	2	700	150	-95
353 Raffinering av jordolje .....	1 557	973	-	551	33	430
354 Jordolje- og kullprodukter .....	141	58	5	64	15	-32
355 Prod. og reparasjon av gummiprodukter ..	51	20	1	23	7	7
356 Plastvarer .....	567	230	13	286	38	-17
36 MINERALSKE PRODUKTER .....	753	257	25	445	26	58
361 Keramiske produkter .....	66	8	-	45	13	5
362 Glass og glassvarer .....	168	65	6	92	4	7
369 Mineralske produkter ellers .....	519	185	19	307	8	46
37 METALLER .....	4 223	1 669	14	1 796	744	-88
371 Jern, stål og ferrolegeringer .....	1 522	636	-	699	187	-168
372 Ikke-jernholdige metaller .....	2 701	1 033	14	1 096	558	80
38 VERKSTEDPRODUKTER .....	57 638	3 438	347	1 708	52 146	6 369
381 Metallvarer .....	1 780	670	63	457	590	21
382 Maskiner .....	47 364	971	19	405	45 969	7 044
383 Elektriske apparater og materiell .....	2 377	850	60	499	969	11
384 Transportmidler .....	5 891	846	204	307	4 534	-584
385 Tekn., vitensk., foto- og optiske artik.	225	100	1	40	84	-122
39 INDUSTRIPRODUKSJON ELLERS .....	255	91	17	98	49	-5

Tabell 30. Hovedtall for store bedrifter, etter næringsområde og eiergruppe. 1990  
Principal figures for large establishments, by industry division and owner group. 1990

Næringsområde/ Eiergruppe	Bedrif- ter	Syssel- satte	Lønns- kost- nader	Brutto- produk- sjons- verdi	Bearbeidingsverdi ----- Markeds- priser	Faktor- priser	Brutto- inves- tering
Industry division/ Owner group	Estab- lish- ments	Persons engaged	Compen- sation of emp- loyees	Gross value of produc- tion	Value added ----- Market prices      Factor prices		Gross fixed capital forma- tion
			I	Mill. kr	Million kroner		
2-22,3 BERGVERKSDRIFT OG INDUSTRI .....	6 687	276 516	61 378	317 510	86 073	86 232	13 414
Av dette utenlandskeid aksjekapital							
Of which foreign-owned joint-stock							
20 - 49 pst. p.c. ....	53	5 744	1 470	6 684	1 917	1 914	407
50 - pst. p.c. ....	261	21 195	5 298	33 286	8 021	7 663	1 688
Private bedrifter							
Private establishments .....	6 539	251 819	54 835	271 550	74 758	74 689	10 726
Offentlige bedrifter							
Public establishments .....	148	24 697	6 543	45 960	11 314	11 543	2 689
2-22 BERGVERKSDRIFT .....	168	4 709	1 075	3 854	1 542	1 792	342
Av dette utenlandskeid aksjekapital							
20 - 49 pst. ....	2	21	:	:	:	:	:
50 - pst. ....	8	261	56	226	116	116	14
Private bedrifter .....	157	2 880	694	2 882	1 269	1 297	234
Offentlige bedrifter .....	11	1 829	381	972	273	494	108
3 INDUSTRI .....	6 519	271 807	60 303	313 657	84 531	84 441	13 072
Av dette utenlandskeid aksjekapital							
20 - 49 pst. ....	51	5 723	:	:	:	:	:
50 - pst. ....	253	20 934	5 242	33 059	7 904	7 546	1 674
Private bedrifter .....	6 382	248 939	54 141	268 669	73 489	73 392	10 492
Offentlige bedrifter .....	137	22 868	6 162	44 988	11 042	11 049	2 581
31 NÆRINGSMIDLER, DRIKKE- OG TOBAKKSVARER	1 419	49 170	9 645	73 937	15 308	14 234	2 337
Av dette utenlandskeid aksjekapital							
20 - 49 pst. ....	4	471	104	528	172	147	35
50 - pst. ....	23	1 813	404	2 463	984	618	215
Private bedrifter .....	1 389	48 266	9 429	70 388	14 995	13 921	2 276
Offentlige bedrifter .....	30	904	216	3 549	313	313	60
32 TEKSTIL-, BEKLEDNINGS-, LÆR OG LÆRVARER	327	8 730	1 432	4 628	1 729	1 785	28
Av dette utenlandskeid aksjekapital							
20 - 49 pst. ....	3	61	14	85	20	21	1
50 - pst. ....	5	493	97	314	129	129	11
Private bedrifter .....	324	8 709	1 428	4 442	1 700	1 756	28
Offentlige bedrifter .....	3	21	4	187	30	30	-
33 TREVARER .....	854	22 173	4 064	17 008	5 353	5 445	896
Av dette utenlandskeid aksjekapital							
20 - 49 pst. ....	5	720	144	582	178	178	45
50 - pst. ....	4	326	66	220	78	78	8
Private bedrifter .....	848	21 909	4 015	16 761	5 277	5 367	864
Offentlige bedrifter .....	6	264	49	247	76	78	32
34 TREFOREDNING, GRAFISK - OG FORLAGSVIRKS	964	44 298	9 583	38 525	13 572	13 825	1 932
Av dette utenlandskeid aksjekapital							
20 - 49 pst. ....	1	36	:	:	:	:	:
50 - pst. ....	32	1 548	374	1 746	543	543	41
Private bedrifter .....	960	44 134	9 540	38 429	13 514	13 766	1 927
Offentlige bedrifter .....	4	164	43	96	58	60	5

Tabell 30 (forts.). Hovedtall for store bedrifter, etter næringsområde og eiergruppe. 1990  
Principal figures for large establishments, by industry division and owner group. 1990

Næringsområde/ Eiergruppe	Bedrif- ter	Sysse- l- satte	Lønns- kost- nader	Brutto- produk- sjons- verdi	Bearbeidingsverdi		Brutto- inves- tering	
					Markeds- priser	Faktor- priser		
				I	Mill. kr			
35	KJEMISKE -, GUMMI- OG PLASTPRODUKTER .	385	22 679	5 787	46 732	11 253	11 200	3 255
	Av dette utenlandskeid aksjekapital							
	20 - 49 pst. ....	11	1 176	361	1 972	457	463	171
	50 - pst. ....	40	3 206	788	10 225	1 482	1 481	421
	Private bedrifter .....	365	15 767	3 661	24 509	6 520	6 468	1 368
	Offentlige bedrifter .....	20	6 912	2 125	22 224	4 733	4 732	1 887
36	MINERALSKE PRODUKTER .....	291	8 420	1 952	7 625	2 911	2 921	782
	Av dette utenlandskeid aksjekapital							
	20 - 49 pst. ....	1	150	:	:	:	:	:
	50 - pst. ....	22	991	237	976	394	394	228
	Private bedrifter .....	289	8 369	:	:	:	:	:
	Offentlige bedrifter .....	2	51	:	:	:	:	:
37	METALLER .....	81	17 802	4 646	31 604	7 341	7 367	1 495
	Av dette utenlandskeid aksjekapital							
	20 - 49 pst. ....	3	1 029	269	1 285	332	332	26
	50 - pst. ....	8	2 191	563	7 124	1 092	1 092	382
	Private bedrifter .....	67	11 102	2 842	19 253	3 839	3 864	1 120
	Offentlige bedrifter .....	14	6 700	1 804	12 352	3 502	3 502	375
38	VERKSTEDPRODUKTER .....	2 113	96 022	22 703	92 345	26 505	27 089	2 296
	Av dette utenlandskeid aksjekapital							
	20 - 49 pst. ....	22	2 031	498	1 877	602	617	91
	50 - pst. ....	113	10 234	2 689	9 932	3 189	3 198	362
	Private bedrifter .....	2 056	88 196	20 802	86 060	24 192	24 772	2 079
	Offentlige bedrifter .....	57	7 826	1 901	6 285	2 313	2 317	218
39	INDUSTRIPRODUKSJON ELLERS .....	85	2 513	492	1 251	559	574	50
	Av dette utenlandskeid aksjekapital							
	20 - 49 pst. ....	1	49	:	:	:	:	:
	50 - pst. ....	6	132	23	60	14	14	6
	Private bedrifter .....	84	2 487	:	:	:	:	:
	Offentlige bedrifter .....	1	26	:	:	:	:	:

Tabell 31. Sysselsatte i alle bedrifter. Fylke. 1983 - 1992  
Persons engaged in all establishments. County. 1983 - 1992

Fylke County	1983	1984	1985	1986	1987	1988	1989	1990	1991	1992
HELE LANDET The whole country ...	346 592	344 961	349 067	353 402	351 299	332 436	310 687	304 087	298 982	291 609
Østfold .....	25 890	25 557	24 804	25 525	25 165	23 506	22 547	21 532	20 414	19 198
Akershus .....	20 156	20 489	21 556	21 927	21 304	20 712	18 976	18 337	18 882	18 697
Oslo .....	42 142	40 620	40 463	41 180	41 183	38 126	34 560	32 475	30 359	28 446
Hedmark .....	14 053	13 975	14 164	14 188	14 573	13 568	12 686	12 366	11 930	10 784
Oppland .....	12 617	12 800	12 773	12 847	12 845	12 400	11 624	11 278	10 661	10 439
Buskerud .....	23 822	23 087	22 655	22 561	22 399	21 461	20 141	19 560	18 925	18 134
Vestfold .....	18 845	18 940	18 808	18 191	17 575	16 603	15 629	15 365	14 883	14 305
Telemark .....	17 595	17 255	17 405	17 717	16 991	15 129	14 672	14 267	13 372	12 393
Aust-Agder .....	6 819	6 915	7 245	7 529	7 652	6 157	5 798	6 334	6 471	6 446
Vest-Agder .....	12 421	12 144	12 670	13 139	13 201	11 952	11 278	10 856	10 715	10 721
Rogaland .....	34 267	35 148	36 266	36 616	36 711	35 828	34 658	34 660	36 343	37 485
Hordaland .....	31 966	32 304	32 239	32 862	33 304	32 774	30 178	30 049	30 153	29 948
Sogn og Fjordane ....	8 411	8 772	9 175	8 786	8 980	9 095	8 560	8 799	8 702	8 559
Møre og Romsdal .....	21 215	21 258	22 812	23 390	23 419	21 898	20 840	20 466	20 491	20 522
Sør-Trøndelag .....	15 882	15 211	15 674	15 765	15 708	15 066	14 647	13 954	13 624	12 754
Nord-Trøndelag .....	8 417	8 385	8 388	8 436	8 379	8 033	7 731	7 615	7 313	7 114
Nordland .....	15 581	15 703	15 408	15 928	15 707	14 489	11 775	11 945	11 392	11 070
Troms .....	6 587	6 536	6 507	6 446	6 254	5 796	5 265	5 039	4 819	4 919
Finnmark .....	6 336	6 204	6 242	5 967	5 333	4 773	4 302	3 915	4 133	4 188
Svalbard .....	842	755	770	825	676	557	407	392	394	369
Kontinentalsokkelen The continental shelf	2 728	2 903	3 043	3 577	3 940	4 513	4 413	4 883	5 006	5 118

Tabell 32. Hovedtall for alle bedrifter. Fylke. 1992  
Principal figures for all establishments. County. 1992

Fylke 1)	Bedrif- ter	Syssel- satte	Lønns- kost- nader	Brutto- produk- sjons- verdi	Bearbeidingsverdi ----- Markeds- priser	Faktor- priser	Brutto- inves- tering
County 1)	Estab- lish- ments	Persons engaged	Compen- sation of emp- loyees	Gross value of produc- tion	Value added ----- Market prices      Factor prices		Gross fixed capital forma- tion
		I	Mill. kr	Million kroner			
HELE LANDET The whole country .....	11 160	291 609	75 225	451 312	183 103	166 902	50 700
Østfold .....	771	19 198	4 422	21 543	6 596	6 479	3 109
Akershus .....	808	18 697	4 927	16 472	6 221	6 297	536
Oslo .....	1 107	28 446	8 267	37 379	16 271	11 636	545
Hedmark .....	521	10 784	2 377	11 984	2 991	3 241	377
Oppland .....	484	10 439	2 250	9 200	2 620	3 048	343
Buskerud .....	650	18 134	4 731	20 583	6 086	6 107	648
Vestfold .....	639	14 305	3 585	18 642	4 804	4 771	536
Telemark .....	417	12 393	3 434	17 148	4 947	5 035	692
Aust-Agder .....	310	6 446	1 418	5 221	1 888	1 838	155
Vest-Agder .....	380	10 721	2 500	15 529	4 024	3 898	656
Rogaland .....	901	37 485	11 670	43 085	14 838	15 052	3 128
Hordaland .....	1 009	29 948	7 680	33 985	9 602	9 588	1 787
Sogn og Fjordane .....	302	8 559	1 929	11 591	2 696	2 972	534
Møre og Romsdal .....	931	20 522	4 519	21 600	6 024	6 422	911
Sør-Trøndelag .....	588	12 754	2 883	13 429	3 917	3 776	491
Nord-Trøndelag .....	320	7 114	1 670	10 123	2 211	2 433	456
Nordland .....	536	11 070	2 450	12 148	2 813	3 232	463
Troms .....	287	4 919	1 002	5 066	1 319	1 382	145
Finnmark .....	175	4 188	765	3 478	804	1 047	150
Svalbard .....	2	369	:	:	:	:	:
Kontinentalsokkelen The continental shelf ....	21	5 118	2 626	106 851	82 384	68 502	35 023

- 1) En kunstig bedrift (samleenhet for produksjon av oljerigger) uten geografisk tilhørighet, er utelatt fra fylkestallene.  
1) A pro forma establishment (compiling unit for manufacture of oil platforms) without geographical connection, is not included in the county figures.

Tabell 33. Hovedtall for store bedrifter, etter næringshovedgruppe. Fylke. 1992  
Principal figures for large establishments, by industry major group. County. 1992

Næringshovedgruppe	Bedrif- ter	Sysse- satte	Lønns- kost- nader	Brutto- produk- sjons- verdi	Bearbeidingsverdi ----- Markeds- priser	Faktor- priser	Brutto- inves- tering
Industry major group	Estab- lish- ments	Persons engaged	Compen- sation of emp- loyees	Gross value of produc- tion	Value added ----- Market prices      Factor prices		Gross fixed capital forma- tion
			I	Mill. kr	Million kroner		
ØSTFOLD .....	280	17 458	4 064	20 035	6 064	5 931	3 069
2 OLJEUTVINNING OG BERGVERKSDRIFT .....	1	20	:	:	:	:	:
3 INDUSTRI .....	279	17 438	:	:	:	:	:
311/2 Næringsmidler .....	44	2 785	597	4 817	1 089	1 015	128
313/4 Drikke- og tobakksvarer .....	4	223	69	386	236	100	12
321 Tekstilvarer .....	9	276	61	301	104	104	9
323 Lær og skinnvarer, unnt. klær og skotøy ..	3	130	:	:	:	:	:
324 Skotøy .....	1	26	:	:	:	:	:
331 Trevarer, unntatt møbler og innredninger .	14	328	67	286	84	85	7
332 Møbler og innredninger av tre .....	3	76	15	47	18	18	1
341 Treforedling .....	19	3 490	864	4 710	1 085	1 091	2 502
342 Grafisk prod. og forlagsvirksomhet .....	25	1 374	273	608	320	349	21
351 Kjemiske råvarer .....	11	1 183	316	2 053	704	705	80
352 Kjemisk-tekniske produkter .....	7	382	86	552	193	195	28
355 Prod. og reparasjon av gummiprodukter ....	1	12	:	:	:	:	:
356 Plastvarer .....	19	827	201	830	299	299	38
361 Keramiske produkter .....	2	140	:	:	:	:	:
362 Glass og glassvarer .....	3	628	151	485	202	202	44
369 Mineralske produkter ellers .....	8	418	93	437	131	131	47
371 Jern, stål og ferrolegeringer .....	3	268	68	560	91	91	6
372 Ikke-jernholdige metaller .....	3	94	21	93	31	31	1
381 Metallvarer .....	51	2 440	556	1 672	672	699	88
382 Maskiner .....	19	986	231	868	268	279	16
383 Elektriske apparater og materiell .....	16	922	250	932	354	354	21
384 Transportmidler .....	8	295	64	179	79	79	5
385 Tekn., vitensk., foto- og optiske artik. .	2	39	:	:	:	:	:
390 Industriproduksjon ellers .....	4	96	11	20	9	10	1
AKERSHUS .....	249	16 690	4 491	14 527	5 527	5 578	501
2 OLJEUTVINNING OG BERGVERKSDRIFT .....	6	1 783	835	1 565	856	856	85
3 INDUSTRI .....	243	14 907	3 656	12 962	4 671	4 722	415
311/2 Næringsmidler .....	40	2 281	544	2 440	750	725	97
313/4 Drikke- og tobakksvarer .....	1	15	:	:	:	:	:
321 Tekstilvarer .....	9	357	69	187	85	85	-
322 Klær, unntatt skotøy .....	2	18	:	:	:	:	:
331 Trevarer, unntatt møbler og innredninger .	19	734	177	704	267	275	22
332 Møbler og innredninger av tre .....	9	357	78	208	77	91	6
341 Treforedling .....	3	133	28	154	36	36	1
342 Grafisk prod. og forlagsvirksomhet .....	32	3 432	498	1 526	707	716	74
351 Kjemiske råvarer .....	3	390	153	579	201	201	11
352 Kjemisk-tekniske produkter .....	9	273	73	513	154	154	13
354 Jordolje- og kullprodukter .....	3	148	:	:	:	:	:
356 Plastvarer .....	11	506	:	:	:	:	:
369 Mineralske produkter ellers .....	7	309	71	249	32	32	4
372 Ikke-jernholdige metaller .....	1	10	:	:	:	:	:
381 Metallvarer .....	24	645	142	523	160	180	7
382 Maskiner .....	21	1 836	562	1 567	659	659	28
383 Elektriske apparater og materiell .....	31	1 801	596	2 133	774	797	122
384 Transportmidler .....	10	1 490	478	1 233	464	464	11
390 Industriproduksjon ellers .....	8	172	28	73	29	34	1



Tabell 33 (forts.). Hovedtall for store bedrifter, etter næringshovedgruppe. Fylke. 1992  
Principal figures for large establishments, by industry major group. County. 1992

Næringshovedgruppe	Bedrif- ter	Syssel- satte	Lønns- kost- nader	Brutto- produk- sjons- verdi	Bearbeidingsverdi		Brutto- inves- tering
					Markeds- priser	Faktor- priser	
				I	Mill. kr		
OSLO .....	321	25 394	7 554	34 641	15 198	10 511	520
2 OLJEUTVINNING OG BERGVERKSDRIFT .....	2	230	:	:	:	:	:
3 INDUSTRI .....	319	25 164	:	:	:	:	:
311/2 Næringsmidler .....	43	3 720	892	7 614	2 282	1 536	213
313/4 Drikke- og tobakksvarer .....	6	1 641	475	6 035	5 084	987	129
321 Tekstilvarer .....	3	91	17	35	17	20	2
322 Klær, unntatt skotøy .....	1	15	:	:	:	:	:
323 Lær og skinnvarer, unnt. klær og skotøy ..	2	27	:	:	:	:	:
331 Trevarer, unntatt møbler og innredninger .	1	63	:	:	:	:	:
332 Møbler og innredninger av tre .....	2	72	:	:	:	:	:
341 Treforedling .....	1	36	:	:	:	:	:
342 Grafisk prod. og forlagsvirksomhet .....	160	10 245	2 992	10 359	4 036	4 135	330
351 Kjemiske råvarer .....	2	596	:	:	:	:	:
352 Kjemisk-tekniske produkter .....	10	1 783	591	2 406	954	964	115
354 Jordolje- og kullprodukter .....	2	13	:	:	:	:	:
355 Prod. og reparasjon av gummiprodukter ....	-	31	:	:	:	:	:
356 Plastvarer .....	3	81	21	75	27	27	2
362 Glass og glassvarer .....	-	33	:	:	:	:	:
369 Mineralske produkter ellers .....	1	385	:	:	:	:	:
371 Jern, stål og ferrolegeringer .....	1	232	:	:	:	:	:
372 Ikke-jernholdige metaller .....	1	275	:	:	:	:	:
381 Metallvarer .....	27	1 259	278	676	264	308	33
382 Maskiner .....	20	1 961	673	2 638	764	764	59
383 Elektriske apparater og materiell .....	13	743	223	646	266	266	36
384 Transportmidler .....	5	849	199	393	215	215	8
385 Tekn., vitensk., foto- og optiske artik. .	10	542	183	472	166	166	8
390 Industriproduksjon ellers .....	5	471	107	346	145	145	10
HEDMARK .....	200	9 627	2 140	11 037	2 652	2 891	347
2 OLJEUTVINNING OG BERGVERKSDRIFT .....	2	34	:	:	:	:	:
3 INDUSTRI .....	198	9 593	:	:	:	:	:
311/2 Næringsmidler .....	35	2 206	491	4 803	548	778	86
313/4 Drikke- og tobakksvarer .....	4	237	55	287	94	75	28
321 Tekstilvarer .....	4	80	15	40	20	20	1
322 Klær, unntatt skotøy .....	3	54	8	18	8	8	-
324 Skotøy .....	1	15	:	:	:	:	:
331 Trevarer, unntatt møbler og innredninger .	53	2 653	569	2 576	721	725	149
332 Møbler og innredninger av tre .....	7	151	26	71	26	30	1
341 Treforedling .....	4	381	80	313	75	75	-
342 Grafisk prod. og forlagsvirksomhet .....	10	452	127	293	159	160	14
352 Kjemisk-tekniske produkter .....	3	238	53	271	102	93	2
355 Prod. og reparasjon av gummiprodukter ....	1	53	:	:	:	:	:
356 Plastvarer .....	7	415	87	331	154	154	14
362 Glass og glassvarer .....	2	95	:	:	:	:	:
369 Mineralske produkter ellers .....	5	139	34	105	43	43	4
371 Jern, stål og ferrolegeringer .....	3	193	:	:	:	:	:
372 Ikke-jernholdige metaller .....	3	264	68	341	99	99	10
381 Metallvarer .....	20	698	152	486	169	181	4
382 Maskiner .....	12	375	91	312	104	106	-
383 Elektriske apparater og materiell .....	9	285	54	155	53	60	2
384 Transportmidler .....	6	289	:	:	:	:	:
385 Tekn., vitensk., foto- og optiske artik. .	1	13	:	:	:	:	:
390 Industriproduksjon ellers .....	5	307	67	86	62	70	16

Tabell 33 (forts.). Hovedtall for store bedrifter, etter næringshovedgruppe. Fylke. 1992  
Principal figures for large establishments, by industry major group. County. 1992

Næringshovedgruppe	Bedrif- ter	Sysse- l-satte	Lønns- kost- nader	Brutto- produk- sjons- verdi	Bearbeidingsverdi		Brutto- inves- tering
					----- Markeds- priser	Faktor- priser	
			I	Mill. kr			
OPPLAND .....	181	9 355	2 040	8 225	2 298	2 717	330
2 OLJEUTVINNING OG BERGVERKSDRIFT .....	5	203	50	169	80	80	2
3 INDUSTRI .....	176	9 152	1 990	8 056	2 218	2 638	328
311/2 Næringsmidler .....	37	1 167	235	2 282	-6	345	82
321 Tekstilvarer .....	4	317	60	206	78	78	5
322 Klær, unntatt skotøy .....	9	291	45	142	46	49	1
323 Lær og skinnvarer, unnt. klær og skotøy ..	1	11	:	:	:	:	:
324 Skotøy .....	2	98	:	:	:	:	:
331 Trevarer, unntatt møbler og innredninger .	28	976	200	868	250	252	43
332 Møbler og innredninger av tre .....	15	739	148	557	193	197	20
341 Treforedling .....	1	75	:	:	:	:	:
342 Grafisk prod. og forlagsvirksomhet .....	16	706	185	458	232	235	23
355 Prod. og reparasjon av gummiprodukter ....	1	10	:	:	:	:	:
356 Plastvarer .....	3	79	17	62	24	24	2
362 Glass og glassvarer .....	4	202	45	100	57	57	2
369 Mineralske produkter ellers .....	5	114	24	75	30	31	2
372 Ikke-jernholdige metaller .....	3	720	:	:	:	:	:
381 Metallvarer .....	24	822	189	517	233	240	15
382 Maskiner .....	8	1 182	292	904	411	411	27
383 Elektriske apparater og materiell .....	5	421	59	112	36	78	12
384 Transportmidler .....	2	583	:	:	:	:	:
385 Tekn., vitensk., foto- og optiske artik. .	1	11	:	:	:	:	:
390 Industriproduksjon ellers .....	7	628	139	331	172	176	20
BUSKERUD .....	254	16 619	4 422	19 269	5 637	5 641	617
2 OLJEUTVINNING OG BERGVERKSDRIFT .....	3	39	9	36	3	3	6
3 INDUSTRI .....	251	16 580	4 412	19 233	5 633	5 638	611
311/2 Næringsmidler .....	28	948	209	1 507	301	332	56
313/4 Drikke- og tobakkvarer .....	1	131	:	:	:	:	:
321 Tekstilvarer .....	5	203	41	156	54	54	2
322 Klær, unntatt skotøy .....	1	10	:	:	:	:	:
331 Trevarer, unntatt møbler og innredninger .	23	669	127	615	170	179	22
332 Møbler og innredninger av tre .....	5	274	61	273	66	68	-6
341 Treforedling .....	20	2 849	728	4 468	1 104	1 111	140
342 Grafisk prod. og forlagsvirksomhet .....	21	786	246	616	303	312	15
351 Kjemiske råvarer .....	2	39	:	:	:	:	:
352 Kjemisk-tekniske produkter .....	12	1 142	318	1 182	341	341	51
354 Jordolje- og kullprodukter .....	-	26	:	:	:	:	:
355 Prod. og reparasjon av gummiprodukter ....	2	272	:	:	:	:	:
356 Plastvarer .....	14	653	151	573	200	200	8
362 Glass og glassvarer .....	1	26	:	:	:	:	:
369 Mineralske produkter ellers .....	9	387	119	318	140	139	5
372 Ikke-jernholdige metaller .....	2	113	:	:	:	:	:
381 Metallvarer .....	42	1 384	311	1 035	366	388	36
382 Maskiner .....	20	2 748	839	3 594	829	829	108
383 Elektriske apparater og materiell .....	24	2 450	745	3 062	1 009	1 011	76
384 Transportmidler .....	6	1 061	266	902	308	308	44
385 Tekn., vitensk., foto- og optiske artik. .	8	251	74	281	110	110	8
390 Industriproduksjon ellers .....	5	158	20	67	28	34	4

Tabell 33 (forts.). Hovedtall for store bedrifter, etter næringshovedgruppe. Fylke. 1992  
Principal figures for large establishments, by industry major group. County. 1992

Næringshovedgruppe	Bedrif- ter	Syssel- satte	Lønns- kost- nader	Brutto- produk- sjons- verdi	Bearbeidingsverdi		Brutto- inves- tering
					Markeds- priser	Faktor- priser	
				I	Mill. kr		
VESTFOLD .....	247	12 852	3 274	17 361	4 334	4 286	506
2 OLJEUTVINNING OG BERGVERKSDRIFT .....	11	316	105	372	232	232	23
3 INDUSTRI .....	236	12 536	3 168	16 989	4 102	4 054	483
311/2 Næringsmidler .....	31	1 829	415	2 890	579	560	78
313/4 Drikke- og tobakksvarer .....	3	215	:	:	:	:	:
321 Tekstilvarer .....	6	435	90	347	155	155	13
322 Klær, unntatt skotøy .....	4	83	12	27	12	14	-
324 Skotøy .....	2	106	:	:	:	:	:
331 Trevarer, unntatt møbler og innredninger .	21	727	143	661	162	167	16
332 Møbler og innredninger av tre .....	4	155	36	194	53	54	-1
341 Treforedling .....	8	534	133	589	159	159	25
342 Grafisk prod. og forlagsvirksomhet .....	10	551	130	334	192	193	22
351 Kjemiske råvarer .....	2	216	:	:	:	:	:
352 Kjemisk-tekniske produkter .....	4	757	210	744	228	228	32
353 Raffinering av jordolje .....	1	263	:	:	:	:	:
355 Prod. og reparasjon av gummiprodukter ....	2	48	:	:	:	:	:
356 Plastvarer .....	6	301	69	254	99	99	8
362 Glass og glassvarer .....	1	39	:	:	:	:	:
369 Mineralske produkter ellers .....	7	315	85	396	156	156	13
371 Jern, stål og ferrolegeringer .....	2	182	:	:	:	:	:
372 Ikke-jernholdige metaller .....	4	463	137	925	198	198	32
381 Metallvarer .....	50	1 887	448	1 847	547	564	35
382 Maskiner .....	21	930	259	846	336	337	57
383 Elektriske apparater og materiell .....	24	1 518	482	1 640	562	580	66
384 Transportmidler .....	13	637	136	443	168	169	2
385 Tekn., vitensk., foto- og optiske artik. .	1	10	:	:	:	:	:
390 Industriproduksjon ellers .....	9	335	58	118	65	70	6
TELEMARK .....	152	11 387	3 234	16 415	4 672	4 743	675
2 OLJEUTVINNING OG BERGVERKSDRIFT .....	5	97	27	146	36	36	6
3 INDUSTRI .....	147	11 290	3 207	16 270	4 635	4 707	669
311/2 Næringsmidler .....	23	812	170	1 058	253	255	25
313/4 Drikke- og tobakksvarer .....	1	46	:	:	:	:	:
321 Tekstilvarer .....	3	106	15	77	19	20	1
322 Klær, unntatt skotøy .....	1	14	:	:	:	:	:
331 Trevarer, unntatt møbler og innredninger .	11	204	39	220	48	48	6
332 Møbler og innredninger av tre .....	1	11	:	:	:	:	:
341 Treforedling .....	6	679	175	1 169	240	240	14
342 Grafisk prod. og forlagsvirksomhet .....	12	544	160	381	205	211	10
351 Kjemiske råvarer .....	9	3 296	1 159	8 080	1 994	2 003	440
352 Kjemisk-tekniske produkter .....	6	206	37	166	46	55	6
354 Jordolje- og kullprodukter .....	1	91	:	:	:	:	:
355 Prod. og reparasjon av gummiprodukter ....	1	10	:	:	:	:	:
356 Plastvarer .....	7	280	68	295	96	96	9
361 Keramiske produkter .....	2	354	:	:	:	:	:
362 Glass og glassvarer .....	1	10	:	:	:	:	:
369 Mineralske produkter ellers .....	5	421	126	906	419	420	18
371 Jern, stål og ferrolegeringer .....	3	451	129	672	183	183	14
372 Ikke-jernholdige metaller .....	1	698	:	:	:	:	:
381 Metallvarer .....	19	848	185	392	174	207	7
382 Maskiner .....	10	428	125	296	96	97	5
383 Elektriske apparater og materiell .....	10	1 044	294	927	340	351	25
384 Transportmidler .....	10	630	145	376	162	162	6
385 Tekn., vitensk., foto- og optiske artik. .	1	25	:	:	:	:	:
390 Industriproduksjon ellers .....	3	82	20	62	23	23	2

Tabell 33 (forts.). Hovedtall for store bedrifter, etter næringshovedgruppe. Fylke. 1992  
Principal figures for large establishments, by industry major group. County. 1992

Næringshovedgruppe	Bedrif- ter	Sysse- l-satte	Lønns- kost- nader	Brutto- produk- sjons- verdi	Bearbeidingsverdi		Brutto- inves- tering
					----- Markeds- priser	Faktor- priser	
			I	Mill. kr			
AUST-AGDER .....	111	5 770	1 291	4 663	1 680	1 614	139
2 OLJEUTVINNING OG BERGVERKSDRIFT .....	1	38	:	:	:	:	:
3 INDUSTRI .....	110	5 732	:	:	:	:	:
311/2 Næringsmidler .....	9	258	56	554	51	59	-4
313/4 Drikke- og tobakksvarer .....	3	163	41	240	191	74	7
321 Tekstilvarer .....	1	33	:	:	:	:	:
322 Klær, unntatt skotøy .....	3	49	6	12	6	7	-
331 Trevarer, unntatt møbler og innredninger ..	12	328	63	304	99	99	23
332 Møbler og innredninger av tre .....	3	97	19	75	29	29	1
341 Treforedling .....	2	100	:	:	:	:	:
342 Grafisk prod. og forlagsvirksomhet .....	5	439	51	102	59	60	6
351 Kjemiske råvarer .....	2	550	:	:	:	:	:
356 Plastvarer .....	1	20	:	:	:	:	:
362 Glass og glassvarer .....	2	158	:	:	:	:	:
369 Mineralske produkter ellers .....	1	14	:	:	:	:	:
381 Metallvarer .....	14	396	87	249	125	125	3
382 Maskiner .....	11	1 024	268	760	298	298	19
383 Elektriske apparater og materiell .....	14	1 315	295	924	288	319	31
384 Transportmidler .....	20	604	151	643	197	198	32
385 Tekn., vitensk., foto- og optiske artik. .	1	10	:	:	:	:	:
390 Industriproduksjon ellers .....	6	174	23	40	22	28	1
VEST-AGDER .....	159	9 789	2 312	14 710	3 721	3 583	626
3 INDUSTRI .....	159	9 789	2 312	14 710	3 721	3 583	626
311/2 Næringsmidler .....	26	927	171	1 275	205	237	22
313/4 Drikke- og tobakksvarer .....	2	226	:	:	:	:	:
321 Tekstilvarer .....	8	299	58	277	81	81	1
322 Klær, unntatt skotøy .....	3	63	9	10	5	9	-
323 Lær og skinnvarer, unnt. klær og skotøy ..	3	109	18	112	30	30	3
331 Trevarer, unntatt møbler og innredninger ..	15	678	133	519	185	191	30
332 Møbler og innredninger av tre .....	4	66	13	52	18	18	1
341 Treforedling .....	6	774	173	867	213	216	23
342 Grafisk prod. og forlagsvirksomhet .....	12	821	112	259	141	144	7
352 Kjemisk-tekniske produkter .....	3	223	61	1 113	609	609	74
354 Jordolje- og kullprodukter .....	2	149	:	:	:	:	:
356 Plastvarer .....	4	155	33	125	73	73	3
369 Mineralske produkter ellers .....	4	52	14	63	21	21	1
371 Jern, stål og ferrolegeringer .....	4	682	190	854	227	227	41
372 Ikke-jernholdige metaller .....	3	1 400	411	4 995	495	495	164
381 Metallvarer .....	21	774	194	541	261	271	178
382 Maskiner .....	17	1 121	324	1 546	456	456	31
383 Elektriske apparater og materiell .....	3	91	20	91	23	23	-
384 Transportmidler .....	18	1 168	280	1 345	285	308	31
385 Tekn., vitensk., foto- og optiske artik. .	1	11	:	:	:	:	:

Tabell 33 (forts.). Hovedtall for store bedrifter, etter næringshovedgruppe. Fylke. 1992  
Principal figures for large establishments, by industry major group. County. 1992

Næringshovedgruppe	Bedrif- ter	Syssel- satte	Lønns- kost- nader	Brutto- produk- sjons- verdi	Bearbeidingsverdi		Brutto- inves- tering
					Markeds- priser	Faktor- priser	
			I	Mill. kr			
ROGALAND .....	348	35 197	11 196	41 146	14 122	14 310	3 103
2 OLJEUTVINNING OG BERGVERKSDRIFT .....	10	7 229	3 871	8 322	5 311	5 311	2 140
3 INDUSTRI .....	338	27 968	7 326	32 824	8 811	8 999	963
311/2 Næringsmidler .....	77	3 292	802	7 815	876	1 180	152
313/4 Drikke- og tobakksvarer .....	3	344	100	401	322	133	81
321 Tekstilvarer .....	14	546	102	347	148	148	10
322 Klær, unntatt skotøy .....	6	208	33	94	38	39	-
323 Lær og skinnvarer, unnt. klær og skotøy ..	1	21	:	:	:	:	:
324 Skotøy .....	1	42	:	:	:	:	:
331 Trevarer, unntatt møbler og innredninger .	21	867	169	579	164	169	-37
332 Møbler og innredninger av tre .....	7	117	23	75	32	32	-
341 Treforedling .....	-	3	:	:	:	:	:
342 Grafisk prod. og forlagsvirksomhet .....	36	2 678	440	1 146	575	593	37
352 Kjemisk-tekniske produkter .....	1	111	:	:	:	:	:
353 Raffinering av jordolje .....	1	160	:	:	:	:	:
354 Jordolje- og kullprodukter .....	2	23	:	:	:	:	:
355 Prod. og reparasjon av gummiprodukter ....	1	13	:	:	:	:	:
356 Plastvarer .....	1	20	:	:	:	:	:
361 Keramiske produkter .....	1	215	:	:	:	:	:
362 Glass og glassvarer .....	3	68	14	58	23	23	1
369 Mineralske produkter ellers .....	15	382	94	406	148	148	45
371 Jern, stål og ferrolegeringer .....	4	975	250	927	251	251	27
372 Ikke-jernholdige metaller .....	4	1 290	425	2 783	875	875	52
381 Metallvarer .....	43	1 328	329	1 169	432	442	37
382 Maskiner .....	63	12 680	3 744	12 068	3 875	3 889	416
383 Elektriske apparater og materiell .....	5	152	46	136	72	72	5
384 Transportmidler .....	18	1 490	400	1 219	512	512	43
385 Tekn., vitensk., foto- og optiske artik. .	4	626	160	470	233	233	11
390 Industriproduksjon ellers .....	6	317	29	39	13	37	4
HORDALAND .....	399	27 587	7 184	32 171	8 906	8 857	1 736
2 OLJEUTVINNING OG BERGVERKSDRIFT .....	4	1 889	908	928	563	563	785
3 INDUSTRI .....	395	25 698	6 276	31 243	8 343	8 293	951
311/2 Næringsmidler .....	81	3 727	811	5 351	1 038	1 277	139
313/4 Drikke- og tobakksvarer .....	2	536	:	:	:	:	:
321 Tekstilvarer .....	20	1 075	193	499	234	244	9
322 Klær, unntatt skotøy .....	5	114	18	58	22	26	1
323 Lær og skinnvarer, unnt. klær og skotøy ..	3	144	27	161	33	33	3
331 Trevarer, unntatt møbler og innredninger .	17	361	65	217	81	85	8
332 Møbler og innredninger av tre .....	13	235	43	127	49	49	4
341 Treforedling .....	2	61	:	:	:	:	:
342 Grafisk prod. og forlagsvirksomhet .....	31	3 113	425	894	475	508	26
351 Kjemiske råvarer .....	4	367	114	521	172	172	30
352 Kjemisk-tekniske produkter .....	3	125	36	156	36	36	3
353 Raffinering av jordolje .....	1	750	:	:	:	:	:
354 Jordolje- og kullprodukter .....	-	12	:	:	:	:	:
355 Prod. og reparasjon av gummiprodukter ....	3	56	15	42	16	16	1
356 Plastvarer .....	8	194	45	132	53	53	1
362 Glass og glassvarer .....	2	49	:	:	:	:	:
369 Mineralske produkter ellers .....	10	310	73	286	106	106	5
371 Jern, stål og ferrolegeringer .....	6	984	265	1 268	362	362	43
372 Ikke-jernholdige metaller .....	2	1 027	:	:	:	:	:
381 Metallvarer .....	58	1 455	314	718	350	378	14
382 Maskiner .....	55	6 263	1 849	5 565	2 102	2 103	181
383 Elektriske apparater og materiell .....	15	990	266	851	322	322	41
384 Transportmidler .....	45	3 381	850	3 343	1 090	1 135	76
385 Tekn., vitensk., foto- og optiske artik. .	4	136	43	126	52	52	1
390 Industriproduksjon ellers .....	5	233	51	124	63	63	1

Tabell 33 (forts.). Hovedtall for store bedrifter, etter næringshovedgruppe. Fylke. 1992  
Principal figures for large establishments, by industry major group. County. 1992

Næringshovedgruppe	Bedrif- ter	Sysse- l- satte	Lønns- kost- nader	Brutto- produk- sjons- verdi	Bearbeidingsverdi		Brutto- inves- tering
					Markeds- priser	Faktor- priser	
			I	Mill. kr			
SOGN OG FJORDANE .....	146	8 026	1 833	11 056	2 524	2 775	437
2 OLJEUTVINNING OG BERGVERKSDRIFT .....	1	107	:	:	:	:	:
3 INDUSTRI .....	145	7 919	:	:	:	:	:
311/2 Næringsmidler .....	42	2 165	437	4 089	477	715	134
313/4 Drikke- og tobakksvarer .....	1	55	:	:	:	:	:
321 Tekstilvarer .....	3	95	18	77	33	33	2
322 Klær, unntatt skotøy .....	5	193	35	129	49	49	1
324 Skotøy .....	1	41	:	:	:	:	:
331 Trevarer, unntatt møbler og innredninger ..	12	202	41	134	40	41	3
332 Møbler og innredninger av tre .....	10	231	38	96	44	47	7
341 Treforedling .....	1	42	:	:	:	:	:
342 Grafisk prod. og forlagsvirksomhet .....	12	252	53	123	67	69	7
351 Kjemiske råvarer .....	2	24	:	:	:	:	:
354 Jordolje- og kullprodukter .....	2	213	:	:	:	:	:
356 Plastvarer .....	5	74	16	90	34	34	2
362 Glass og glassvarer .....	1	19	:	:	:	:	:
369 Mineralske produkter ellers .....	2	52	:	:	:	:	:
371 Jern, stål og ferrolegeringer .....	1	329	:	:	:	:	:
372 Ikke-jernholdige metaller .....	3	1 351	:	:	:	:	:
381 Metallvarer .....	15	632	140	360	174	182	8
382 Maskiner .....	3	80	18	53	23	24	1
383 Elektriske apparater og materiell .....	1	16	:	:	:	:	:
384 Transportmidler .....	21	1 789	416	1 932	519	552	82
390 Industriproduksjon ellers .....	2	64	:	:	:	:	:
MØRE OG ROMSDAL .....	399	18 588	4 155	19 919	5 490	5 861	861
2 OLJEUTVINNING OG BERGVERKSDRIFT .....	4	394	189	329	253	253	81
3 INDUSTRI .....	395	18 194	3 966	19 590	5 238	5 608	779
311/2 Næringsmidler .....	100	2 874	606	5 665	669	994	219
313/4 Drikke- og tobakksvarer .....	3	103	20	116	70	51	7
321 Tekstilvarer .....	24	726	127	433	173	184	13
322 Klær, unntatt skotøy .....	21	697	108	297	139	140	4
324 Skotøy .....	1	43	:	:	:	:	:
331 Trevarer, unntatt møbler og innredninger ..	16	433	78	269	88	98	35
332 Møbler og innredninger av tre .....	54	2 616	487	1 765	611	614	38
341 Treforedling .....	1	57	:	:	:	:	:
342 Grafisk prod. og forlagsvirksomhet .....	18	753	130	323	176	180	12
351 Kjemiske råvarer .....	1	47	:	:	:	:	:
352 Kjemisk-tekniske produkter .....	2	138	:	:	:	:	:
356 Plastvarer .....	13	611	130	520	195	197	28
362 Glass og glassvarer .....	1	13	:	:	:	:	:
369 Mineralske produkter ellers .....	9	273	78	525	214	214	177
371 Jern, stål og ferrolegeringer .....	1	13	:	:	:	:	:
372 Ikke-jernholdige metaller .....	3	1 089	313	1 462	490	492	31
381 Metallvarer .....	39	1 560	330	949	408	431	36
382 Maskiner .....	20	772	190	524	244	245	13
383 Elektriske apparater og materiell .....	2	183	:	:	:	:	:
384 Transportmidler .....	66	5 193	1 258	6 117	1 520	1 578	140

Tabell 33 (forts.). Hovedtall for store bedrifter, etter næringshovedgruppe. Fylke. 1992  
Principal figures for large establishments, by industry major group. County. 1992

Næringshovedgruppe	Bedrif- ter	Syssel- satte	Lønns- kost- nader	Brutto- produk- sjons- verdi	Bearbeidingsverdi		Brutto- inves- tering
					Markeds- priser	Faktor- priser	
			I	Mill. kr			
SØR-TRØNDELAG .....	202	11 163	2 548	11 918	3 450	3 279	458
2 OLJEUTVINNING OG BERGVERKSDRIFT .....	1	276	:	:	:	:	:
3 INDUSTRI .....	201	10 887	:	:	:	:	:
311/2 Næringsmidler .....	60	3 072	659	5 346	835	915	212
313/4 Drikke- og tobakksvarer .....	2	472	:	:	:	:	:
321 Tekstilvarer .....	5	92	18	91	31	31	7
322 Klær, unntatt skotøy .....	2	50	:	:	:	:	:
331 Trevarer, unntatt møbler og innredninger .	19	519	103	397	128	132	24
332 Møbler og innredninger av tre .....	8	291	58	262	91	91	9
341 Treforedling .....	5	456	100	444	156	154	28
342 Grafisk prod. og forlagsvirksomhet .....	22	1 862	371	806	432	459	41
351 Kjemiske råvarer .....	2	105	:	:	:	:	:
354 Jordolje- og kullprodukter .....	-	16	:	:	:	:	:
356 Plastvarer .....	8	191	39	145	52	57	4
362 Glass og glassvarer .....	3	100	:	:	:	:	:
369 Mineralske produkter ellers .....	6	222	55	169	72	72	7
371 Jern, stål og ferrolegeringer .....	3	381	104	470	64	64	2
372 Ikke-jernholdige metaller .....	1	15	:	:	:	:	:
381 Metallvarer .....	20	586	132	337	139	146	8
382 Maskiner .....	9	386	98	199	113	113	1
383 Elektriske apparater og materiell .....	12	1 004	264	872	311	318	27
384 Transportmidler .....	10	951	218	1 174	269	270	10
385 Tekn., vitensk., foto- og optiske artik. .	2	68	:	:	:	:	:
390 Industriproduksjon ellers .....	2	48	:	:	:	:	:
NORD-TRØNDELAG .....	124	6 377	1 523	9 407	1 986	2 202	439
2 OLJEUTVINNING OG BERGVERKSDRIFT .....	3	197	42	133	61	60	5
3 INDUSTRI .....	121	6 180	1 481	9 274	1 926	2 142	434
311/2 Næringsmidler .....	39	1 264	265	3 238	172	358	75
313/4 Drikke- og tobakksvarer .....	-	18	:	:	:	:	:
321 Tekstilvarer .....	1	12	:	:	:	:	:
331 Trevarer, unntatt møbler og innredninger .	17	565	106	479	136	138	36
332 Møbler og innredninger av tre .....	4	92	17	63	17	23	1
341 Treforedling .....	4	926	249	2 423	511	511	217
342 Grafisk prod. og forlagsvirksomhet .....	10	364	80	160	88	91	5
355 Prod. og reparasjon av gummiprodukter ....	1	15	:	:	:	:	:
356 Plastvarer .....	6	510	107	384	178	178	36
362 Glass og glassvarer .....	1	67	:	:	:	:	:
369 Mineralske produkter ellers .....	3	117	26	65	19	20	-
371 Jern, stål og ferrolegeringer .....	1	43	:	:	:	:	:
381 Metallvarer .....	14	439	93	260	98	111	19
382 Maskiner .....	9	1 335	391	1 623	480	487	38
383 Elektriske apparater og materiell .....	4	242	71	315	116	117	5
384 Transportmidler .....	7	171	37	115	55	56	2

Tabell 33 (forts.). Hovedtall for store bedrifter, etter næringshovedgruppe. Fylke. 1992  
Principal figures for large establishments, by industry major group. County. 1992

Næringshovedgruppe	Bedrif- ter	Syssel- satte	Lønns- kost- nader	Brutto- produk- sjons- verdi	Bearbeidingsverdi		Brutto- inves- tering
					Markeds- priser	Faktor- priser	
			I	Mill. kr			
NORDLAND .....	192	9 740	2 209	10 876	2 469	2 861	432
2 OLJEUTVINNING OG BERGVERKSDRIFT .....	10	518	109	354	115	120	19
3 INDUSTRI .....	182	9 222	2 101	10 522	2 354	2 742	414
311/2 Næringsmidler .....	72	2 382	422	3 492	257	650	49
313/4 Drikke- og tobakksvarer .....	1	120	:	:	:	:	:
321 Tekstilvarer .....	3	167	32	138	47	47	1
331 Trevarer, unntatt møbler og innredninger .	12	447	73	279	81	88	28
332 Møbler og innredninger av tre .....	2	34	:	:	:	:	:
341 Treforedling .....	1	44	:	:	:	:	:
342 Grafisk prod. og forlagsvirksomhet .....	18	678	148	311	178	191	13
351 Kjemiske råvarer .....	3	541	176	756	275	275	114
356 Plastvarer .....	5	117	23	100	37	38	3
362 Glass og glassvarer .....	1	11	:	:	:	:	:
369 Mineralske produkter ellers .....	9	255	60	159	-53	-52	92
371 Jern, stål og ferrolegeringer .....	5	1 421	362	2 230	484	485	52
372 Ikke-jernholdige metaller .....	1	759	:	:	:	:	:
381 Metallvarer .....	19	666	129	287	110	138	7
382 Maskiner .....	9	589	134	376	171	186	5
383 Elektriske apparater og materiell .....	3	202	78	315	117	122	-
384 Transportmidler .....	16	748	195	702	241	243	5
385 Tekn., vitensk., foto- og optiske artik. .	1	11	:	:	:	:	:
390 Industriproduksjon ellers .....	1	30	:	:	:	:	:
TROMS .....	119	4 279	880	4 603	1 167	1 221	128
2 OLJEUTVINNING OG BERGVERKSDRIFT .....	2	185	:	:	:	:	:
3 INDUSTRI .....	117	4 094	:	:	:	:	:
311/2 Næringsmidler .....	55	2 094	375	2 974	385	595	54
313/4 Drikke- og tobakksvarer .....	1	281	:	:	:	:	:
321 Tekstilvarer .....	6	142	24	78	24	29	3
331 Trevarer, unntatt møbler og innredninger .	8	188	24	74	23	32	3
332 Møbler og innredninger av tre .....	3	71	13	43	13	16	1
342 Grafisk prod. og forlagsvirksomhet .....	12	400	104	231	122	131	5
356 Plastvarer .....	4	66	14	69	20	21	-
362 Glass og glassvarer .....	1	12	:	:	:	:	:
369 Mineralske produkter ellers .....	1	12	:	:	:	:	:
371 Jern, stål og ferrolegeringer .....	1	98	:	:	:	:	:
381 Metallvarer .....	8	165	30	86	29	36	1
382 Maskiner .....	2	25	:	:	:	:	:
383 Elektriske apparater og materiell .....	3	57	11	22	8	12	-
384 Transportmidler .....	11	473	105	280	124	125	8
385 Tekn., vitensk., foto- og optiske artik. .	1	10	:	:	:	:	:



Tabell 33 (forts.). Hovedtall for store bedrifter, etter næringshovedgruppe. Fylke. 1992  
Principal figures for large establishments, by industry major group. County. 1992

Næringshovedgruppe	Bedrif- ter	Syssel- satte	Lønns- kost- nader	Brutto- produk- sjons- verdi	Bearbeidingsverdi		Brutto- inves- tering
					Markeds- priser	Faktor- priser	
			I	Mill. kr			
FINNMARK .....	69	3 770	694	3 140	710	935	118
2 OLJEUTVINNING OG BERGVERKSDRIFT .....	3	809	183	547	186	290	31
3 INDUSTRI .....	66	2 961	511	2 593	523	644	87
311/2 Næringsmidler .....	43	2 240	383	2 299	389	496	68
313/4 Drikke- og tobakksvarer .....	-	12	:	:	:	:	:
321 Tekstilvarer .....	1	14	:	:	:	:	:
322 Klær, unntatt skotøy .....	1	46	:	:	:	:	:
331 Trevarer, unntatt møbler og innredninger .	3	82	:	:	:	:	:
342 Grafisk prod. og forlagsvirksomhet .....	5	211	37	83	49	52	6
369 Mineralske produkter ellers .....	2	55	:	:	:	:	:
381 Metallvarer .....	3	33	5	14	8	8	-2
382 Maskiner .....	2	42	:	:	:	:	:
384 Transportmidler .....	5	210	44	83	28	33	11
390 Industriproduksjon ellers .....	1	16	:	:	:	:	:
SVALBARD .....	1	367	120	163	48	145	14
2 OLJEUTVINNING OG BERGVERKSDRIFT .....	1	367	120	163	48	145	14
KONTINENTALSOKKELEN.....	21	5 118	2 626	106 851	82 384	68 502	35 023
2 OLJEUTVINNING OG BERGVERKSDRIFT .....	21	5 118	2 626	106 851	82 384	68 502	35 023

Tabell 34. Produksjon av utvalgte varer i store bedrifter. 1988-1993 *Production of selected commodities in large establishments. 1988-1993*

Vare Commodity	Enhet Unit	1988	1989	1990	1991	1992*	1993*
Rå sildolje og annen rå fiskeolje <i>Crude herring oil and crude fish oil</i> . . . . .	Tonn Tonnes	72 939	74 597	57 589	87 855	110 161	105 539
Mel og pellets av sild og annen fisk <i>Flours, meals and pellets of herring o.a. fish</i> . . . . .	"	184 408	208 318	171 149	205 941	266 928	247 431
Margarin, ikke flytende <i>Margarine, excluding liquid margarine</i> . . . . .	"	67 569	66 577	69 499	68 350	63 196	63 488
Svovelkis, urøstet <i>Unroasted iron pyrites</i> . . . . .	"	306 842	238 454	296 176	306 798	247 381	91 878
Sement <i>Cement</i> . . . . .	"	1 667 131	1 690 493	1 380 143	1 292 806	1 265 515	1 344 207
Jernmalm, stykkmalm eller konsentrat <i>Iron ores and concentrates, non-agglomerated</i> . . . . .	"	2 600 248	2 322 776	2 235 062	2 360 540	2 152 408	2 182 184
Titanmalm/titankonsentrat <i>Titanium ores/concentrates</i> . . . . .	"	898 035	929 830	788 522	615 416	708 149	712 750
Koppermalm/kopperkonsentrat <i>Copper ores/concentrates</i>							
a) Konsentrat <i>Concentrates</i> . . . . .	"	82 830	89 282	98 642	82 148	49 645	36 002
b) Cu-innhold <i>Cu-content</i> . . . . .	"	18 655	20 132	23 041	19 901	12 668	8 696
Sinkmalm/sinkkonsentrat <i>Zinc ores/concentrates</i> . . . . .	"	33 250	31 641	33 051	37 619	41 055	27 469
Blymalm/blymalkonsentrat <i>Lead ores/concentrates</i> . . . . .	"	4 945	6 481	5 472	6 789	7 083	3 224
Kull <i>Coal</i> . . . . .	"	263 717	339 000	302 804	329 849	358 878	308 773
Råolje <i>Crude oil</i> . . . . .	1 000 tonn	56 176	74 527	81 640	93 729	106 603	114 944
Naturgass <i>Natural gas</i> . . . . .	Mill. sm <sup>3</sup>	29 773	30 745	27 642	27 425	27 732	28 089
Bilbensin <i>Petrol</i> . . . . .	Tonn	1 489 664	1 760 969	3 202 961	2 722 687	3 304 317	3 296 577
Parafin <i>Kerosene</i> . . . . .	"	793 327	752 453	927 513	845 057	1 049 532	1 096 626
Tyngre mellomdestillater <i>Heavy medium distillates</i> . . . . .	"	4 474 465	4 539 338	5 949 418	5 961 427	6 336 999	6 503 393
Annen tungolje og smørelje <i>Other heavy oils and lubricating oils</i> . . . . .	"	1 362 600	1 732 526	1 343 479	1 476 389	1 682 977	1 611 580
Mekanisk tremasse, tørr beregnet <i>Mechanical wood pulp, dry weight</i> . . . . .	"	1 125 447	1 234 683	1 242 565	1 166 272	1 216 530	1 362 389
Sponplater, også bearbeidde <i>Particle boards, also further worked</i> . . . . .	"	300 452	274 301	290 053	247 077	238 315	233 316
Ferrosilisium <i>Ferro-silicon</i> . . . . .	"	382 279	401 116	460 431	413 764	367 034	399 559
Andre ferrolegeringer <i>Other ferro-alloys</i> . . . . .	"	464 368	444 577	460 440	420 153	519 963	525 099
Nikkel, ubearbeidd, ulegert <i>Nickel, unwrought, not alloyed</i> . . . . .	"	52 545	54 885	57 811	58 729	55 686	56 817
Kopper <i>Copper</i>							
a) Uraffinert <i>Unrefined</i> . . . . .	"	31 730	34 980	36 455	38 447	39 259	37 205
b) Raffinert <i>Refined</i> . . . . .	"	31 730	32 294	33 514	38 447	39 259	37 205
Aluminium, primær <i>Aluminium, unwrought, not alloyed</i> . . . . .	"	838 224	867 276	867 061	858 227	812 850	814 007
Sink, ubearbeidd, ulegert <i>Zinc, unwrought, not alloyed</i> . . . . .	"	122 203	120 510	124 804	129 254	127 564	129 192
<b>Meieridrift<sup>1</sup> Dairying<sup>1</sup></b>							
<b>A. Mottatt melk<sup>2</sup> Milk receipts<sup>2</sup></b>							
a) I alt <i>Total</i> . . . . .	1 000 ltr.	1 820 020	1 861 040	1 863 435	1 816 477	1 805 479	1 808 101
b) Geitemelk <i>Goat's milk</i> . . . . .	"	26 378	25 661	26 536	25 024	24 962	25 235
<b>B. Salg<sup>3</sup> av melk og fløte Sale<sup>3</sup> of milk and cream</b>							
a) Helmelk <i>Whole milk</i> . . . . .	"	303 788	239 626	208 939	189 656	177 004	172 386
b) Lettmelk <i>Semi-skimmed milk</i> . . . . .	"	269 080	323 391	341 464	351 743	359 595	345 011
c) Skummet melk <i>Skimmed milk</i> . . . . .	"	124 243	132 648	129 934	123 913	124 908	118 555
d) Fløte <i>Cream</i> . . . . .	"	33 224	33 464	34 319	33 033	33 095	31 240
<b>C. Produksjon Production</b>							
a) Smør <i>Butter</i> . . . . .	Tonn	21 718	21 832	18 998	18 363	16 477	16 047
b) Hvitost <i>Cheese</i> . . . . .	"	57 288	63 957	63 022	61 813	60 024	64 709
c) Brunost <i>Whey cheese</i> . . . . .	"	18 119	18 771	18 018	16 864	16 146	16 442

<sup>1</sup> Tall fra Norske Meierier. <sup>2</sup> Kumelk, geitemelk og fløte omregnet til 1 000 liter helmelk, fra produsent til meierier og kondenseringsfabrikker.<sup>3</sup> Salg til konsum og til iskremfabrikker, bakerier o.l., medregnet produksjon av sterilisert 10 prosent fløte.<sup>1</sup> Figures from Norwegian Dairies Association. <sup>2</sup> Cow's milk, goat's milk and cream are converted into 1000 litres whole milk, from producer to dairy and to factory for condensed and dried milk. <sup>3</sup> Sale for consumption and for manufacture of ice cream, bakeries etc. including production of sterilized 10 per cent cream.

Tabell 35. Forbruk av brensel, drivstoff og elektrisk kraft, i store bedrifter 1), etter næringshovedgruppe. 1991

Næringshovedgruppe Industry major group	I alt Total	Kull og koks 2) Coal and coke 2)		Bensin og parafin Petrol and petroleum	
	Verdi Value	Mengde Quan- tity	Verdi Value	Mengde Quan- tity	Verdi Value
	1000 kr	Tonn	1000 kr	1000 l	1000 kr
2,3 OLJEUTVINNING, BERGVERKSDRIFT OG INDUSTRI	9 814 833	151 050	66 844	18 986x	105 817
2-22,3 BERGVERKSDRIFT OG INDUSTRI .....	9 660 876	151 050	66 844	18 986x	105 817
2 OLJEUTVINNING OG BERGVERKSDRIFT .....	450 985	-	-	1 904	6 801
2-22 BERGVERKSDRIFT .....	297 028	-	-	1 904	6 801
21 Bryting av kull .....	20 595	-	-	825	2 474
22 Utvinning av råolje og naturgass .....	153 957	-	-	-	-
23 Bryting og utvinning av malm .....	141 369	-	-	755	2 343
29 Bergverksdrift ellers .....	135 064	-	-	324x	1 984
3 INDUSTRI .....	9 363 848	151 050	66 844	17 082x	99 016
31 NÆRINGSMIDLER, DRIKKE- OG TOBAKKSVARER .	1 220 595	3 168x	1 402	5 696x	34 339
311/2 Næringsmidler .....	1 104 369	3 168x	1 402	3 607x	21 927
313/4 Drikke- og tobakksvarer .....	116 226	-	-	2 089	12 412
32 TEKSTIL-, BEKLEDNINGS-, LÆR OG LÆRVARER	82 498	-	-	312x	1 785
321 Tekstilvarer .....	66 063	-	-	249x	1 388
322 Klær, unntatt skotøy .....	9 020	-	-	60x	375
323 Lær og skinnvarer, unnt. klær og skotøy	5 838	-	-	-	-
324 Skotøy .....	1 577	-	-	4x	22
33 TREVARER .....	338 933	-	-	841x	5 432
331 Trevarer, unntatt møbler og innredninger	272 155	-	-	625x	3 953
332 Møbler og innredninger av tre .....	66 778	-	-	216x	1 479
34 TREFOREDLING, GRAFISK - OG FORLAGSVIRKS.	1 565 053	15 080	7 240	3 205x	17 232
341 Treforedling .....	1 396 636	15 080	7 240	151x	755
342 Grafisk prod. og forlagsvirksomhet .....	168 417	-	-	3 055x	16 477
35 KJEMISKE -, GUMMI- OG PLASTPRODUKTER ..	1 743 716	-	-	1 320	7 642
351 Kjemiske råvarer .....	1 027 714	-	-	110	684
352 Kjemisk-tekniske produkter .....	97 834	-	-	836	4 713
353 Raffinering av jordolje .....	406 413	-	-	56	341
354 Jordolje- og kullprodukter .....	67 347	-	-	8	47
355 Prod. og reparasjon av gummiprodukter ..	24 809	-	-	53x	296
356 Plastvarer .....	119 599	-	-	258x	1 561
36 MINERALSKE PRODUKTER .....	389 165	130 883	54 573	422x	1 958
361 Keramiske produkter .....	15 772	-	-	12	82
362 Glass og glassvarer .....	84 078	-	-	175x	764
369 Mineralske produkter ellers .....	289 315	130 883	54 573	235x	1 112
37 METALLER .....	3 127 173	1 859	3 530	132	727
371 Jern, stål og ferrolegeringer .....	844 972	1 837	3 491	79x	420
372 Ikke-jernholdige metaller .....	2 282 201	22x	39	53	307
38 VERKSTEDPRODUKTER .....	874 219	60	99	4 958x	28 811
381 Metallvarer .....	245 181	60	99	1 572x	9 340
382 Maskiner .....	269 305	-	-	1 657x	9 903
383 Elektriske apparater og materiell .....	116 777	-	-	794x	4 862
384 Transportmidler .....	225 511	-	-	898x	4 503
385 Tekn., vitensk., foto- og optiske artik.	17 445	-	-	36x	203
39 INDUSTRIPRODUKSJON ELLERS .....	22 496	-	-	195x	1 090

1) Hjelpeavdelinger er holdt utenom. 2) Kull, koks osv. brukt som reduksjonsmiddel er å betrakte som råvare. 3) Omfatter ikke forbruk av elektrisk kraft produsert på oljerigger og produksjonsplattformer.

Consumption of fuel and electricity in large establishments 1), by industry major group. 1991

Fyringsolje nr.1 Fuel oil no.1		Fyringsolje nr.2 Fuel oil no.2		Andre fyringsoljer (nr.3 og høyere) Other fuel oils (no.3 and higher)		Elektrisk kraft 3) Electric power 3)		Annet brensel Other fuel	Nærings- hoved- gruppe
Mengde Quan- tity	Verdi Value	Mengde Quan- tity	Verdi Value	Mengde Quan- tity	Verdi Value	Mengde Quan- tity	Verdi Value	Verdi Value	Industry major group
Tonn	1000 kr	Tonn	1000 kr	Tonn	1000 kr	MWh	1000 kr	1000 kr	
180 686	394 712	213 496	396 252	367 881	626 197	44 859 498	7 306 742	918 269	2,3
135 034x	319 287	150 581	332 287	367 881	626 197	44 747 444	7 292 175	918 269	2-22,3
71 964	140 694	75 689	93 896	16 444	32 779	847 906	176 377	438	2
26 312x	65 269	12 774	29 931	16 444	32 779	735 852	161 810	438	2-22
3 600	8 748	-	-	-	-	26 780	9 373	-	21
45 652	75 425	62 915	63 965	-	-	112 054x	14 567	-	22
5 871	16 861	4 790	12 114	15 473	31 146	503 776	78 877	28	23
16 841x	39 660	7 984x	17 817	971x	1 633	205 296x	73 560	410	29
108 722x	254 018	137 807	302 356	351 437	593 418	44 011 592	7 130 365	917 831	3
41 102x	95 573	53 445x	112 164	84 314	144 447	2 367 248x	807 799	24 871	31
36 750x	84 034	50 337x	105 690	78 037	131 984	2 130 298x	735 570	23 762	311/2
4 352	11 539	3 108x	6 474	6 277	12 463	236 950	72 229	1 109	313/4
2 533x	6 028	2 034x	4 713	3 401	6 693	197 413x	62 166	1 113	32
1 829	4 111	1 665x	3 869	3 395	6 681	159 301x	48 912	1 102	321
260x	647	140x	339	-	-	20 656x	7 648	11	322
405x	1 169	221x	486	-	-	13 995x	4 183	-	323
39x	101	8x	19	6x	12	3 461x	1 423	-	324
10 663x	25 024	6 336x	15 487	6 183	9 735	705 019x	267 700	15 555	33
9 020x	21 196	4 721x	11 079	6 044	9 470	577 412x	211 870	14 587	331
1 643x	3 828	1 615x	4 408	139x	265	127 607x	55 830	968	332
3 027x	6 845	4 399	8 382	77 515	123 443	7 043 799	1 185 287	216 624	34
1 794x	3 618	2 894	5 069	77 453	123 327	6 680 955	1 045 413	211 214	341
1 233x	3 227	1 505x	3 313	62x	116	362 844x	139 874	5 410	342
11 301	24 487	9 834	21 653	81 066	130 790	6 123 988	984 950	574 194	35
2 583	6 596	2 438	5 375	55 260	92 208	4 766 277	642 836	280 015	351
1 074	2 487	3 795x	8 437	4 172	7 630	202 175	60 173	14 394	352
1 979	1 722	98	215	5 516	3 656	430 936	124 288	276 191	353
3 835	8 700	852x	1 803	13 713	23 449	242 956	32 455	893	354
960x	2 717	150x	345	642	1 013	133 123	20 438	-	355
870x	2 265	2 501x	5 478	1 763	2 834	348 521x	104 760	2 701	356
12 089x	29 666	8 605	20 098	35 271	61 245	734 218	201 173	20 452	36
407x	960	-	-	146	294	34 575	11 774	2 662	361
460x	1 105	1 843	4 455	14 698	26 306	165 038	42 297	9 151	362
11 222x	27 601	6 762	15 643	20 427x	34 645	534 605	147 102	8 639	369
5 582	12 562	35 831	78 435	51 685	95 375	24 634 267	2 895 607	40 937	37
2 454	5 666	5 132	9 671	6 552	11 300	7 530 219	813 624	800	371
3 128x	6 896	30 699	68 764	45 133	84 075	17 104 048	2 081 983	40 137	372
21 850x	52 635	16 898x	40 585	12 002x	21 690	2 160 739x	706 996	23 403	38
6 608x	16 817	3 798x	9 558	2 026x	4 174	600 565x	191 194	13 999	381
6 034x	13 849	6 255x	15 349	3 720	6 826	689 943x	219 351	4 027	382
1 200x	2 873	2 035x	4 527	768x	1 425	277 219x	102 200	890	383
7 929x	18 905	4 790x	11 105	5 488x	9 265	533 675x	177 256	4 477	384
79	191	20x	46	-	-	59 337x	16 995	10	385
575x	1 198	425x	839	-	-	44 901x	18 687	682	39

1) Auxiliary units are not included. 2) Coal, coke etc. used as reduction agent, is raw material.  
3) Consumption of electric power produced at oil rigs is not included.

X-mark for uncertain quantities.

Tabell 36. Produksjon av utvalgte varer i store bedrifter. 1991 *Production of selected commodities in large establishments. 1991*

Vare Commodity	Enhet Unit	Mengde Quantity	Verdi Value 1 000 kroner
<b>Kjøtt Meat</b>			
Kjøtt og spiselig slakteavfall, ferskt, kjølt eller fryst <i>Meat and edible meat offal, fresh, chilled or frozen</i>			
Storfe, svin, sau, geit og hest <i>Bovine, swine, sheep, goats and horses</i> ..	Tonn	..	12 927 374
Fjærfe <i>Poultry</i> .....	Tonnes	22 781	757 980
<b>Fisk Fish</b>			
Fisk, fryst, unntatt fileter <i>Fish, frozen, excluding fillets</i> .....	"	326 978	2 234 069
Av dette <i>Of which</i> : Laks, oppdrettet <i>Salmon, fish-farm bred</i> .....	"	14 963	551 182
Makrell <i>Mackerel</i> .....	"	240 667	1 131 610
Fiskefileter, fryst <i>Fish fillets, frozen</i> .....	"	53 854	1 173 837
Av dette <i>Of which</i> : Torsk <i>Cod</i> .....	"	22 039	658 753
<b>Oljer og fettstoffer Oils and fats</b>			
Sildolje og annen fiskeolje, rå <i>Herring and other fish oil, crude</i> .....	"	87 855	114 962
Margarin, unntatt flytende <i>Margarine, excluding liquid</i>			
– animalsk <i>animal</i> .....	"	37 950	311 140
– vegetabilsk <i>vegetable</i> .....	"	30 400	229 103
<b>Produkter fra nærings- og nytelsesmiddelindustrien Prepared food and beverages</b>			
Pølser o.l. produkter av kjøtt, fleisk, slakteavfall eller blod <i>Sausages and similar products, of meat, meat offal or blood</i> .....		..	2 853 128
Tilberedt eller konserverte storfekjøtt <i>Prepared or preserved meat of bovine animals</i> .....		..	1 183 686
Reker - pillede, fryste, ikke videre bearbeidd <i>Shrimps, not further prepared than simply shelled and frozen</i> .....	Tonn	16 286	759 074
Sukkerverar, uten innhold av kakao <i>Sugar confectionery, not containing cocoa</i> .....	"	10 594	430 717
Pizza med fyll <i>Pizza with sausages and meat etc.</i> .....		..	325 264
Syltetøy, marmelade o.l. <i>Jams, marmalades etc.</i> .....	Tonn	21 679	307 904
Spise-is <i>Ice cream and other edible ice</i> .....	1000 liter litres	42 871	953 054
Mineralvann og karbonisert vann tilsatt sukker, andre søtnings- eller smaksstoffer <i>Mineral waters and aerated waters containing added sugar, other sweetening matter or flavoured</i> .....	"	376 866	2 261 921
Mineralvann og karbonisert vann ellers <i>Other mineral waters and aerated water</i> .....	"	28 196	91 486
Øl fremstilt av malt <i>Beer made from malt</i>			
– klasse I <i>class I</i> .....	"	13 696	125 126
– klasse II <i>class II</i> .....	"	199 763	3 346 820
– klasse III <i>class III</i> .....	"	16 552	413 467
Mel og pelletter av sild og fisk <i>Flours, meals and pellets of herring and fish</i> ..	Tonn	205 941	792 848
Kraftfôrblandinger <i>Concentrated cattle foods</i> .....	"	1 442 687	5 354 776
Fiskefôr <i>Fish foods</i> .....		..	2 235 968
<b>Mineralske produkter Mineral products</b>			
Svovelkis, urøstet <i>Unroasted iron pyrites</i> .....	Tonn	306 798	60 658
Koppermalm, også konsentrert <i>Copper ores and concentrates</i> .....	"	82 148	241 447
Bly- og sinkmalm, også konsentrert <i>Lead and zinc ores and concentrates</i> ..	"	44 408	:
Steinkull <i>Coal</i> .....	"	329 849	90 112
Superbensin <i>Superpetrol</i> .....	"	1 345 986	1 973 822
Blyfri bensin <i>Unleaded petrol</i> .....	"	1 376 701	2 022 675
Lette mellomdestillater (parafin) <i>Light medium distillates (kerosene)</i> .....	"	845 057	1 116 351
Tyngre mellomdestillater (gassolje, dieselolje, o.l.) <i>Heavy medium distillates (gas oils and diesel oils, etc.)</i> .....	"	5 961 427	7 115 819
Propan <i>Propane</i> .....	"	778 221	1 109 924

Tabell 36 (forts.). Produksjon av utvalgte varer i store bedrifter. 1991  
 Production of selected commodities in large establishments. 1991

Vare	Enhet	Mengde	Verdi 1 000 kr
<b>Produkter fra kjemiske og nærstående industrier</b> <i>Products of the chemical and allied industries</i>			
Klor <i>Chlorine</i> . . . . .	Tonn	192 500	58 802
Silisium <i>Silicon</i> . . . . .	"	71 530	538 599
Natriumhydroksid oppløst i vann (natronlut) <i>Sodium hydroxide</i> (caustic soda) in aqueous solution (soda lye or liquid soda) . . . . .	"	196 890	445 441
Silisiumdioksid <i>Silicon dioxide</i> . . . . .	"	122 290	52 344
Fullgjødsel <i>NKP fertilizer</i> . . . . .	"	2 090 286	:
<b>Tre og trevarer <i>Wood and articles of wood</i></b>			
Trelast av tykkelse over 6 mm, unntatt profilert last <i>Wood of a thickness exceeding 6 mm, other than profiled construction wood</i>			
– impregnert skurlast og høvellast <i>impregnated wood sawn and planed wood</i> . . . . .	1 000 m <sup>3</sup> f.m.	132	311 322
– uimpregnert skurlast av furu og gran <i>not impregnated wood sawn of pine and fir</i> . . . . .	"	2 210	3 194 127
– uimpregnert høvellast av furu og gran <i>not impregnated planed wood of pine and fir</i> . . . . .	"	717	1 445 069
Sponplater, også bearbejdede, men ikke finerte <i>Particle boards, also further worked, but not veneered</i> . . . . .	Tonn	247 077	580 662
Trefiberplater, også agglomererte med harpikser o.l. <i>Fibre board of wood, whether or not bonded with resins etc.</i> . . . . .	"	76 351	238 811
Ferdighus (bolighus) <i>Prefabricated dwelling houses</i>			
– elementhus <i>element buildings</i> . . . . .		..	235 724
– andre, precut <i>other, precut</i> . . . . .		..	288 066
– hytter <i>cottages</i> . . . . .		..	15 228
<b>Papirmasse, papir og papp og varer derav</b> <i>Pulp paper, paperboard and articles thereof</i>			
Mekanisk tremasse <i>Mechanical wood pulp</i> . . . . .	Tonn	1 166 272	2 046 499
Ubestrøket papir og papp til bruk som skrivepapir, trykkipapir og andre grafiske formål <i>Uncoated paper and paperboard, used for</i> <i>writing, printing and other graphic purposes</i> . . . . .	"	400 993	1 970 710
Ubestrøket kraftpapir og kraftpapp <i>Uncoated kraft paper and paperboard</i> . . . . .	"	256 860	1 081 343
Esker og kasser, også sammenleggbare <i>Boxes and cartons of paperboard, including folding cartons</i> . . . . .	"	160 746	1 575 749
<b>Tekstilvarer <i>Textile articles</i></b>			
Ytterfrakker, kapper o.l. for herrer og gutter <i>Overcoats, capes, cloaks and similar articles for men and boys</i> . . . . .	1 000 stk.	281	96 546
Dresser av ull og fine dyrehår for herrer og gutter <i>Suits of wool or fine animal hair for men and boys</i> . . . . .	"	47	45 984
Jakker og blazere av ull og fine dyrehår for herrer og gutter <i>Jackets and blazers of wool or fine animal hair for men and boys</i> . . . . .	"	26	16 857
<b>Uedle metaller og varer derav</b> <i>Base metals and articles of base metals</i>			
Ferrosilisium <i>Ferro-silicon</i> . . . . .	Tonn	413 764	1 674 654
Jern- og stålkonstruksjoner til oljeplattformer <i>Platform constructions for oil rigs of iron or steel</i> . . . . .		..	5 853 905
Tau, liner, kabler o.l. uten elektrisk isolasjon, av jern eller stål <i>Stranded</i> <i>wire, ropes, cables and the like of iron or steel, not electrically insulated</i> . . . . .	Tonn	13 908	194 645
Primær aluminium, ulegert <i>Aluminium, primary, not alloyed</i> . . . . .	"	858 227	8 786 673
Stenger og profiler av aluminium <i>Aluminium bars, rods and profiles</i> . . . . .	"	38 876	895 385
Tau, liner, kabler o.l. uten elektrisk isolasjon, av aluminium <i>Stranded wire,</i> <i>cables, plaited bands and the like, of aluminium, not electrically insulated</i> . . . . .	"	20 291	303 013

Tabell 36 (forts.). Produksjon av utvalgte varer i store bedrifter, 1991  
 Production of selected commodities in large establishments, 1991

Vare	Enhet	Mengde	Verdi 1 000 kr
<b>Maskiner, apparater, mekaniske redskaper og elektrisk materiell</b>			
<b>Machinery, mechanical appliances and electrical equipment</b>			
Stempeldrevne forbrenningsmotorer med kompresjonstenning, for fartøyer <i>Compression-ignition internal combustion piston engines, marine propulsion engines</i> .....		..	301 588
Taljer og heiseverk, unnt. elevatorer med heisespann ("skips"); vinsjer, ankerspill; donkrafte <i>Pulley tackles and hoists other than skips hoists; winches and capstans; jacks</i> .....		..	779 336
Maskiner og apparater, samt deler, for landbruk, hagebruk, skogbruk, for bearbeiding av jord <i>Agricultural, horticultural or forestry machinery for soil preparation</i> .....		..	517 047
Maskiner og apparater for innhøsting eller tresking <i>Harvesting or threshing machinery</i> .....	Stk.	38 752	269 586
Automatiske databehandlingsmaskiner og tilhørende enheter, magnetiske og optiske lesere mm. <i>Automatic data processing machines and units thereof; magnetic or optical readers etc.</i> .....		..	1 048 043
Elektriske transformatorer <i>Electric transformers</i> .....		..	681 473
Statiske omformere <i>Static converters</i> .....		..	213 961
Elektriske varmtvannsbereidere og -beholdere <i>Electric instantaneous or storage water heaters</i> .....	1 000 stk.	68	163 200
Panelovner o.l. veggovner <i>Panel ovens and similar wallmounted heating panels</i> .....	"	845	245 417
Elektriske komfyrer, stekeovner og kokeplater <i>Electric ranges, stoves, spit-roasters and cookers</i> .....	"	152	219 081
Isolert tråd, kabel o.a. isolerte elektriske ledere <i>Insulated wire, cable and other insulated electric conductors</i> .....		..	1 825 137
<b>Møbler av tre eller med treramme</b>			
<b>Furniture of wood or with wooden frames</b>			
Stoppede lenestoler, armstoler og hvilestoler <i>Upholstered armchairs of all kinds</i> .....		..	850 893
Stoppede sofaer og benker <i>Upholstered sofas and benches</i> .....		..	514 888
Veggseksjoner, bokhyller, stereobenker o.l. <i>Wall sections, bookshelves and housings for stereo systems</i> .....		..	215 226

**NÆRINGSGRUPPERING PÅ ENGELSK**  
**THE ACTIVITY CLASSIFICATION IN ENGLISH**

Vedlegg 1  
 Annex 1

Næringsgruppering <i>The activity classification</i>	Konkurransetype <sup>1</sup> <i>Competitive type<sup>1</sup></i>	Næringsgruppering <i>The activity classification</i>	Konkurransetype <sup>1</sup> <i>Competitive type<sup>1</sup></i>
2 OIL EXTRACTION, MINING AND QUARRYING		31123 Manufacture of ice cream	
21 COAL MINING	UK	3113 Canning and preserving of fruits and vegetables	
22 CRUDE PETROLEUM AND NATURAL GAS PRODUCTION	O	3114 Canning, preserving and processing of fish	
23 METAL ORE MINING	UK	31141 Manufacture of salted fish, stockfish and klipfish	
230 METAL ORE MINING		31142 Freezing of fish	
2301 Iron ore mining		31143 Canning of fish	
2309 Non-ferrous ore mining		31149 Processing of fish not elsewhere classified	
23091 Pyrite and copper ore mining		3115 Manufacture of oils and fats	
23099 Metal ore mining not elsewhere classified		31151 Manufacture of fish oils and fish meal	
29 OTHER MINING	UK	31152 Manufacture of vegetable oils	
290 OTHER MINING		31153 Refining and hardening of animal oils	
2901 Stone quarrying, clay and sand pits		31154 Manufacture of margarine	
29011 Building and monumental stone quarrying		3116 Manufacture of grain mill products	
29012 Shingle and broken stone quarrying		3117 Manufacture of bakery products	
29013 Extraction of gravel, sand and clay		31171 Manufacture of bread and cakes	
29019 Stone quarrying not elsewhere classified		31179 Manufacture of other bakery products	
2909 Other mining and quarrying		3119 Manufacture of cocoa, chocolate and sugar confectionery	
3 MANUFACTURING		3121 Manufacture of food products not elsewhere classified	
31 MANUFACTURE OF FOOD, BEVERAGES AND TOBACCO		3122 Manufacture of prepared animal feeds	
311/2 FOOD MANUFACTURING	S	313 MANUFACTURE OF BEVERAGES	S
3111 Slaughtering, preparing and preserving of meat		3131 Manufacture of spirits and wines	
31111 Slaughtering		3133 Manufacture of malt liquors	
31112 Meat canning		3134 Manufacture of soft drinks and carbonated water	
31119 Preparing and preserving of meat not elsewhere classified		314 MANUFACTURE OF TOBACCO PRODUCTS	S
3112 Manufacture of dairy products			
31121 Dairies			
31122 Manufacture of condensed and powdered milk and casein			

<sup>1</sup> Konkurransetyper for oljeutvinning, bergverksdrift og industri:

S for skjermede næringer  
 UK for utekonkurrerende næringer  
 HK for hjemmekonkurrerende næringer  
 O for utvinning av råolje og naturgass

<sup>1</sup> Competitive types for oil extraction, mining, quarrying and manufacturing:

S for sheltered groups  
 UK for export-competing groups  
 HK for import-competing groups  
 O for crude petroleum and natural gas production



<i>The activity classification</i>	<i>Competitive type</i>	<i>The activity classification</i>	<i>Competitive type</i>
32 MANUFACTURE OF TEXTILES; WEARING APPAREL, LEATHER AND LEATHER PRODUCTS		3311 Manufacture of lumber and other building materials of wood	
321 MANUFACTURE OF TEXTILES	HK	33111 Sawing and planing of wood	
3211 Spinning, weaving and finishing of textiles		33112 Manufacture of particle board	
32111 Manufacture of yarn		33113 Prefabrication of wooden houses	
32112 Manufacture of fabrics, except narrow fabrics		33114 Manufacture of doors, windows, stairs, etc.	
32113 Manufacture of narrow fabrics and elastic fabrics		33115 Preservation of wood	
3212 Manufacture of made-up textile goods, except wearing apparel		33119 Manufacture of other building materials	
32121 Manufacture of home furnishings		3312 Manufacture of wooden containers	
32129 Manufacture of other made-up textile goods, except wearing apparel		3319 Manufacture of wood products not elsewhere classified	
3213 Manufacture of knitted goods		332 MANUFACTURE OF FURNITURE AND FIXTURES	HK
3214 Manufacture of carpets and rugs		3321 Manufacture of furniture	
3215 Manufacture of cordage, ropes and nets		3322 Manufacture of fixtures	
3219 Manufacture of textiles not elsewhere classified		34 MANUFACTURE OF PAPER AND PAPER PRODUCTS; PRINTING AND PUBLISHING	
322 MANUFACTURE OF WEARING APPAREL, EXCEPT FOOTWEAR	HK	341 MANUFACTURE OF PAPER AND PAPER PRODUCTS	UK
3221 Manufacture of outer garments of textiles and plastics		3411 Manufacture of pulp, paper and paperboard	
32211 Manufacture of workwear and protective clothes		34111 Manufacture of mechanical pulp	
32212 Manufacture of outer garments		34112 Manufacture of sulphate pulp	
3229 Manufacture of wearing apparel not elsewhere classified		34113 Manufacture of sulphite pulp	
32291 Manufacture of hats and caps		34114 Manufacture of paper and paperboard	
32292 Manufacture of leather clothes		34115 Manufacture of fibre board	
32293 Manufacture of fur clothes		3412 Manufacture of containers and boxes of paper and paperboard	
32299 Manufacture of other wearing apparel		3419 Manufacture of paper and paperboard articles not elsewhere classified	
323 MANUFACTURE OF LEATHER AND LEATHER PRODUCTS, EXCEPT WEARING APPAREL	HK	342 PRINTING, PUBLISHING AND ALLIED INDUSTRIES	S
3231 Manufacture of leather		3421 Printing and bookbinding	
3232 Fur dressing and dyeing		34211 Printing of books and periodicals	
3233 Manufacture of luggage, bags etc.		34212 Other printing	
324 MANUFACTURE OF FOOTWEAR	HK	34213 Bookbinding	
33 MANUFACTURE OF WOOD AND WOOD PRODUCTS, INCLUDING FURNITURE		34219 Other graphic production	
331 MANUFACTURE OF WOOD AND WOOD PRODUCTS, EXCEPT FURNITURE	HK	3422 Publishing	
		34221 Publishing of newspapers	
		34222 Publishing of books	
		34223 Publishing of periodicals	
		34229 Other publishing	

<i>The activity classification</i>	<i>Competitive type</i>	<i>The activity classification</i>	<i>Competitive type</i>
35 MANUFACTURE OF CHEMICALS AND OF CHEMICAL PETROLEUM, COAL, RUBBER AND PLASTIC PRODUCTS		356 MANUFACTURE OF PLASTIC PRODUCTS	HK
351 MANUFACTURE OF INDUSTRIAL CHEMICALS	UK	3560 Manufacture of plastic products	
3511 Manufacture of basic industrial chemicals, except fertilizers		35601 Manufacture of semi-finished plastic products	
35111 Manufacture of carbide		35602 Manufacture of plastic containers	
35119 Manufacture of other industrial chemicals		35609 Manufacture of other plastic products	
3512 Manufacture of fertilizers and pesticides		36 MANUFACTURE OF MINERAL PRODUCTS	
3513 Manufacture of synthetic resins, plastic materials and man-made fibres		361 MANUFACTURE OF CERAMICS	HK
352 MANUFACTURE OF OTHER CHEMICAL PRODUCTS	HK	362 MANUFACTURE OF GLASS AND GLASS PRODUCTS	HK
3521 Manufacture of paints, varnishes and lacquers		369 MANUFACTURE OF MINERAL PRODUCTS NOT ELSEWHERE CLASSIFIED	HK
3522 Manufacture of drugs and medicines		3691 Manufacture of structural clay products	
3523 Manufacture of soap and cleaning preparations, perfumes, cosmetics and other toilet preparations		3692 Manufacture of cement and lime	
35231 Manufacture of soap and cleaning preparations		3699 Manufacture of stoneware and earthenware not elsewhere classified	
35232 Manufacture of perfumes, cosmetics and other toilet preparations		36991 Stone cutting, polishing and grinding	
3529 Manufacture of chemical products not elsewhere classified		36992 Manufacture of ready-mixed concrete	
35291 Manufacture of explosives and ammunition		36993 Manufacture of concrete products	
35299 Manufacture of other chemical products		36999 Manufacture of other stoneware and earthenware	
353 PETROLEUM REFINING	UK	37 MANUFACTURE OF BASIC METALS	
354 MANUFACTURE OF PRODUCTS OF PETROLEUM AND COAL	HK	371 MANUFACTURE OF IRON, STEEL AND FERRO-ALLOYS	UK
3540 Manufacture of products of petroleum and coal		3710 Manufacture of iron, steel and ferro-alloys	
35401 Manufacture of asphalt paving and roofing materials		37101 Manufacture of iron and steel	
35409 Manufacture of other products of petroleum and coal		37102 Manufacture of ferro-alloys	
355 MANUFACTURE AND REPAIR OF RUBBER PRODUCTS	HK	37103 Iron and steel founding	
3550 Manufacture and repair of rubber products		372 MANUFACTURE OF NON-FERROUS METALS	UK
35501 Manufacture of rubber products		3720 Manufacture of non-ferrous metals	
35502 Repair of rubber products		37201 Manufacture of primary aluminium	
		37202 Manufacture of other non-ferrous metals	
		37203 Rolling of non-ferrous metals	
		37204 Non-ferrous metal founding	
		38 MANUFACTURE OF FABRICATED METAL PRODUCTS, MACHINERY AND EQUIPMENT	

<i>The activity classification</i>	<i>Competitive type</i>	<i>The activity classification</i>	<i>Competitive type</i>
381 MANUFACTURE OF METAL PRODUCTS, EXCEPT MACHINERY AND EQUIPMENT	HK	3839 Manufacture of electrical apparatus and equipment not elsewhere classified	
3811 Manufacture of cutlery, hand tools and general hardware		38391 Manufacture of insulated cables and wires	
38111 Manufacture of cutlery		38399 Manufacture of other electrical apparatus and equipment	
38112 Manufacture of hand tools and general hardware		384 MANUFACTURE OF TRANSPORT EQUIPMENT	HK
3812 Manufacture of furniture and fixtures of metal		3841 Building of ships and boats	
3813 Manufacture of structural metal products		38411 Building of ships	
3819 Manufacture of metal products not elsewhere classified		38412 Building of boats	
38191 Manufacture of metal containers		38413 Manufacture of ship and boat engines and motors	
38192 Manufacture of metal netting, wire, nails and screws		38414 Manufacture of components and fixtures for ships and boats	
38193 Manufacture of light fixtures		3842 Manufacture and repair of railway and tramway equipment	
38194 Manufacture of fittings		38421 Manufacture of railway and tramway equipment	
38199 Manufacture of other metal products		38422 Repair of railway and tramway equipment	
382 MANUFACTURE OF MACHINERY	HK	3843 Manufacture of motor vehicles	
3821 Manufacture of engines and turbines		3844 Manufacture of motor cycles and bicycles	
3822 Manufacture of agricultural machinery		3845 Manufacture of aircraft	
3823 Manufacture of metal and wood working machinery		3849 Manufacture of other transport equipment	
3824 Manufacture of industrial machinery not elsewhere classified		385 MANUFACTURE OF PROFESSIONAL AND SCIENTIFIC INSTRUMENTS, PHOTOGRAPHIC AND OPTICAL GOODS	HK
38241 Manufacture of oil and gas well machinery and tools		3851 Manufacture of professional and scientific instruments not elsewhere classified	
38249 Manufacture of other industrial machinery		3852 Manufacture of photographic and optical goods	
3825 Manufacture of office machinery		39 OTHER MANUFACTURING INDUSTRIES	
3829 Manufacture of machinery not elsewhere classified		390 OTHER MANUFACTURING INDUSTRIES	HK
38291 Manufacture of household machinery		3901 Manufacture of jewellery and related goods	
38292 Repair of machinery		3902 Manufacture of musical instruments	
38299 Manufacture of other machinery		3903 Manufacture of sporting and athletic goods	
383 MANUFACTURE OF ELECTRICAL APPARATUS AND SUPPLIES	HK	3909 Manufacturing industries not elsewhere classified	
3831 Manufacture of electric motors and equipment for electricity production			
3832 Manufacture of radio, television and communication apparatus			
3833 Manufacture of electrical household appliances			

Statistisk sentralbyrå  
Seksjon for industri og utenrikshandel  
Postboks 8131 Dep, 0033 Oslo  
Tlf. \*22 86 45 00  
Fax. \*22 86 49 73

Undergitt taushetsplikt

Frist for innsending:  
10. mai 1993

## INDUSTRISTATISTIKK 1992

S

314

### NAVN- OG ADRESSEENDRING

Nytt navn: \_\_\_\_\_

Ny adresse: \_\_\_\_\_

### OM VIRKSOMHETEN

Var bedriften i virksomhet ved utgangen av året?  Ja  Nei  
Hvis nei, hvorfor ikke \_\_\_\_\_

#### Bare for foretak som skal sende inn ett skjema:

Selger bedriften innkjøpte handelsvarer?  Ja  Nei  
Hvis ja, hvor mange årsverk brukes til dette \_\_\_\_\_

Har bedriften avdeling i andre kommuner?  Ja  Nei  
Hvis ja, hvor \_\_\_\_\_

### VAREPRODUKSJON

Oppgi (inntil) de tre viktigste varene som produseres

\_\_\_\_\_

\_\_\_\_\_

\_\_\_\_\_

### ANNEN VIRKSOMHET

Gi en kort beskrivelse av eventuell annen virksomhet (f.eks. installasjon av elektrisk materiell i skip, reparasjon av anleggsmaskiner)

\_\_\_\_\_

\_\_\_\_\_

\_\_\_\_\_

### SYSSELSETTING

	febr.	april	juni	sept.	nov.	Sum			
Ansatte	<input type="text"/>	+ <input type="text"/>	+ <input type="text"/>	+ <input type="text"/>	+ <input type="text"/>	= <input type="text"/>	: 5 =	101	<input type="text"/>
Eiere (antall)								102	<input type="text"/>
<b>Sysselsatte i alt</b>								190	<input type="text"/>
Av dette deltidsansatte								191	<input type="text"/>
Utførte timeverk av ansatte								192	<input type="text"/>

2 **PRODUKSJONSINNEKTER**

1 000 kr

**PRODUKSJONSKOSTNADER**

1 000 kr

<b>Vareproduksjon</b>	201		<b>Vareforbruk</b>	301	
Salg av egenproduserte varer (ekskl. frakt og spedisjon)	202		Råvarer, halvfabrikata og hjelpestoffer	302	
Lagerendring varer i arbeid (økning +, nedgang —)	203		Brensel, drivstoff og elektrisk kraft	303	
Lagerendring ferdigvarer (økning +, nedgang —)	204		Emballasje	304	
<b>Salg av handelsvarer</b>	205		Handelsvarer	305	
<b>Inntekt av annet arbeid</b>	206		Andre varer	306	
Reparasjonsarbeid	207		<b>Lønnskostnader</b>	307	
Monterings- og installasjonsarbeid	208		Lønn til ansatte	308	
Leiearbeid	209		Andre ytelser	309	
Annet arbeid	210		Arbeidsgiveravgift m.m.	310	
<b>Leieinntekter</b>	211		<b>Arbeid utført av fremmede</b>	311	
Bygg og anlegg	212		Reparasjoner	312	
Maskiner og transportmidler	213		Leiearbeid	313	
<b>Patent- og lisensinntekter</b>	214		<b>Leiekostnader</b>	314	
<b>Aktiverte egne investeringsarbeider</b>	215		Bygg og anlegg	315	
<b>Tilskudd fra staten</b>	216		Maskiner og transportmidler	316	
<b>Avgifter til staten</b>	217		<b>Andre produksjonskostnader (ekskl. frakt og spedisjon)</b>	317	
			<b>Patent- og lisenskostnader</b>	318	
			<b>Forskringspremier, tap på fordringer</b>	319	
			<b>Avskrivninger</b>	320	
<b>Produksjonsinntekter i alt</b>	290		<b>Produksjonskostnader i alt</b>	390	
Av dette leveranser til andre bedrifter i foretaket	291		Av dette leveranser fra andre bedrifter i foretaket	391	

**PRODUKSJONSRESULTAT**

Post 290		—	Post 390		=	Produksjonsresultat	399	
----------	--	---	----------	--	---	---------------------	-----	--

## INVESTERINGER, REPARASJONER

1 000 kr<sup>3</sup>

		Anskaffelser	Salg	Reparasjoner
Maskiner, verktøy	401			
Biler	402			
Andre transportmidler	403			
Inventar, kontorutstyr	404			
Boliger	405			
Velferdsanlegg	406			
Produksjonsbygninger	407			
Produksjonsanlegg	408			
Grunn	409			
<b>I alt</b>	<b>490</b>			
Investerings- og reparasjonsarbeider utført av bedriftens egne ansatte (del av Post 490)	491			
Av dette lønnskostnader (del av Post 491)	492			
Lønnskostnader (Post 492) fordelt på:				
Maskiner, transportmidler og inventar	493			
Bygninger og anlegg	494			

Materialer til investerings- og reparasjonsarbeider utført av bedriftens egne ansatte, (Post 491—Post 492) skal inngå i Post 306. Reparasjoner i alt, Post 490 kol. 3 skal være lik summen av Post 312 og Post 491, kol. 3.

## BRANNFORSIKRINGSVERDI

1 000 kr

		31.12
Maskiner og inventar	501	
Bygninger unntatt boliger og velferdsbygg	502	

## LAGER

1 000 kr

		1.1	31.12
Råvarer, brensel, emballasje m.m.	601		
Handelsvarer	602		
Varer i arbeid	603		
Ferdigvarer (egen produksjon)	604		
<b>Lager i alt</b>	<b>690</b>		

## VARESPESIFIKASJONER

Dette er en spesifikasjon av enkelte poster på skjemaet. Varespesifikasjonen er i hovedsak i samsvar med tolltariffen og vil finnes igjen i import- og eksportdokumenter. Under de enkelte avsnitt er det spesifisert varer som vanligvis forekommer i bedriftens bransje. Varer som ikke er spesifisert, må imidlertid også tas med. For disse føres opp mengdeenhet, mengde, verdi og om mulig varenummer. Mengdetall skal oppgis netto, uten emballasje. Brukes andre mengdeenheter enn de som er angitt på skjemaet, må det tydelig oppgis hvilken enhet som brukes.

## FORBRUK AV BRENSEL, DRIVSTOFF OG ELEKTRISK KRAFT

Post 303  spesifiseres:

	Ko- de	Varenr.	Enhet	Mengde	Verdi 1 000 kr
1. Steinkull, briketter	4	2701 0009	tonn		
2. Koks og halvkoks av kull	4	2704 0009	-		
3. Ved og treavfall	4	4401 1000	m <sup>3</sup> fast mål		
4. Bensin	4	2710 0010	liter		
5. Autodiesel	4	2710 0024	tonn		
6. Parafin	4	2710 0025	-		
7. Fyringsolje nr. 1	4	2710 0026	-		
8. Fyringsolje nr. 2	4	2710 0027	-		
9. Marine gassoljer	4	2710 0028	-		
10. Tungdestillater (fyringsolje 3A og 4A)	4	2710 0029	-		
11. Tunge fyringsoljer (nr. 5 og 6)	4	2710 0092	-		
12. Damp (1 oljetonn, toe, tilsvarer 10 Gcal)	4	2201 9007	toe		
13. Flytende propan	4	2711 1200	tonn		
14. Flytende butan	4	2711 1300	-		
15. Annet brensel, herunder annen gass (oppgi hvilke):	4				
	4				
	4				
16. Elkraft i alt (medregnet el- og konsesjonsavgift)	4	2716 0000	1000 kWh		
I alt		—	—	—	
Av dette: Tilfeldig elkraft til elektrokjeler (tatt med i pkt. 16)	4	2716 6000	1000 kWh		

# PRODUKSJON AV VARER

Post 942 "Frakt og spedisjon vedrørende salget" skal b a r e fylles ut når varene i k k e kan spesifiseres til ab fabrikk priser. Vi godtar da spesifikasjon av produksjonsverdi inkl. frakt og spedisjon.

Salg av produserte varer (Post 202)

+ Frakt og spedisjon vedrørende salget.

± Lagerending ferdigvarer (Post 204)

Endring beholdning ferdigvarer (Post 604: 31/12—1/1)

± Evt. verdiregulering av varelager (oppskriving, nedskrivning)

= Verdi av varer som skal spesifiseres

941	<input type="text"/>
942	<input type="text"/>
944	<input type="text"/>
	<input type="text"/>
	<input type="text"/>
945	<input type="text"/>

Vareslag	Ko- de	Vare- nr.	Mengde	Verdi 1 000 kr	Vareslag	Ko- de	Vare- nr.	Mengde	Verdi 1 000 kr
					Overført	—	—		
Sigarer, cerutter og sigaril- loer med innhold av tobakk:			kg						
– sigarer	0 2402	1010							
– ellers		1090							
Sigaretter med innhold av tobakk		2000							
Andre sigarer, cerutter, sigarilloer og sigaretter		9000							
Røyketobakk, også med inn- hold av tobakkerstatninger, uansett mengde	0 2403	1000							
"Homogenisert" eller "rekon- stituert" tobakk		9100							
Tobakkestrakter og tobakkessenser		9910							
Annen tobakk, herunder skråtobakk og snus		9990							
Avfall av tobakk	0 2401	3000							
Andre produkter (oppgi hva slag):									
Overføres	—		—		I alt (=Post 945)	—		—	



**ANDRE OPPLYSNINGER MELDINGER TIL SSB**

Sammen med det utfylte skjemaet ber vi Dem legge ved årsberetning og årsregnskap med noter.

**KONTAKTPERSON**

Henvendelser fra SSB kan rettes til:

Navn:

Telefon:

sted

dato

underskrift

**MELDINGER TIL FORETAKET**

Henvendelse om *utsettelse* med innsending av skjema, eller å få tilsendt *nye skjema*, rettes til:

Aslaug Berg                    tlf. 22 86 47 65  
    tlf. 22 86 47 66

Henvendelse om *utfyllingen* av skjemaene, rettes til:

Reidun Stensrud            tlf. 22 86 47 64  
Marit Wahlgren            tlf. 22 86 47 48

## TIDLIGERE UTKOMMET PÅ EMNEOMRÅDET PREVIOUSLY ISSUED ON THE SUBJECT

Statistiske oppgaver til belysning af Norges industrielle forhold i aarene 1870-74 Ældre Række, C. 13

Statistik over Norges fabrikanlæg

C	13	Ældre Række	1875
C	13	Ny Række	1879
III	97		1885
III	170		1890
III	305		1895

Fabrikttellingen 1909

V	147	1. hefte
V	202	2. hefte
V	206	3. hefte
VI	50	4. hefte

Produksjonsstatistikk for industrien

VII	49	1916
-----	----	------

Mylnor og kvernar i Noreg. Etter opp-  
teljingar 1927-29 I-II,

IX	33 og 77
----	----------

Rigsforsikringsanstaltens industristatistikk

IV	99	1895-99
----	----	---------

Industristatistikk

V	58	1900
V	77	1901-04
V	97	1905
V	120	1906-07
V	143	1908
V	155	1909
V	183	1910
V	213	1911
VI	22	1912
VI	53	1913
VI	87	1914
VI	125	1915
VI	162	1916-17
VII	5	1918
		(1919 og 1920 ikke utgitt)
VII	91	1921
VII	127	1922

Norges industri (Oppgaver over ulykkesforsikrings-  
pliktige bedrifter og arbeidere)

VII	164	1923
VII	194	1924
VIII	24	1925
VIII	57	1926

Norges industri (Produksjonsstatistikk og oppgaver over  
industribedrifter under loven om ulykkestrygd for industri-  
arbeidere mv.)

VIII	110	1927
VIII	161	1928-29
VIII	178	1930
IX	1	1931
IX	19	1932
IX	44	1933
IX	75	1934
IX	105	1935

Norges industri (Produksjonsstatistikk og oppgaver over  
industribedrifter under loven om ulykkestrygd for industri-  
arbeidere mv.) (forts.)

IX	131	1936
IX	157	1937
IX	188	1938
X	16	1939
X	44	1940
X	67	1941
X	78	1942
X	108	1943
X	135	1944
X	154	1945
X	180	1946
XI	9	1947
XI	25	1948
XI	64	1949
XI	101	1950
XI	130	1951
XI	175	1952
XI	206	1953
XI	245	1954
XI	278	1955
XI	320	1956
XI	349	1957
Norges industri, Produksjonsstatistikk		
XII	31	1958
XII	55	1959
XII	81	1960
Industristatistikk		
XII	121	1961
A	68	
A	92	1962
XII	143	
A	120	1963
XII	172	
A	157	1964
A	179	1965
A	217	1966
A	256	1967
A	310	1968
A	385	1969
A	485	1970
A	530	1971
A	647	1972
A	702	1973
A	791	1974
A	847	1975
A	949	1976
B	15	1977
B	98	1978
B	194	1979
B	273	1980
B	384	1981
B	456	1982 I
B	475	1982 II
B	538	1983 I
B	548	1983 II
B	597	1984 I
B	617	1984 II
B	673	1985 I
B	689	1985 II
B	755	1986 I
B	781	1986 II
B	836	1987 I
B	876	1987 II
B	914	1988 I
B	941	1988 II
B	989	1989 I
B	998	1989 II
C	36	1990
C	89	1991

## Publikasjoner sendt ut fra Statistisk sentralbyrå etter 1. juli 1993.

### Emneinndelt oversikt

*Publications issued by Statistics Norway since 1 July 1993.*

*Survey arranged by subject matter*

- 0. Generelle emner *General subject matters***
- Statistisk årbok 1993 *Statistical Yearbook*. 1993-495s. (NOS C 85) 95 kr  
ISBN 82-537-3873-0 ISSN 0377-8908
- Statistisk årbok 1994 *Statistical Yearbook*. (NOS C 161) Under utgivelse
- 1. Naturressurser og naturmiljø *Natural resources and environment***
- 10. Ressurs- og miljøregnskap *Resource and environment accounts***
- A Growth Model of Norway with a Two-way Link to the Environment/Haakon Vennemo. 1994-57s. (RAPP 94/5) 95 kr  
ISBN 82-537-3985-0 ISSN 0332-8422
- Anthropogenic Emissions of the Greenhouse Gases CO<sub>2</sub>, CH<sub>4</sub> and N<sub>2</sub>O in Norway A Documentation of Methods of Estimation, Activity Data and Emission Factors/Kristin Rypdal. 1993-65s. (RAPP 93/24) 90 kr  
ISBN 82-537-3917-6 ISSN 0332-8422
- Naturressurser og miljø 1993. 1994-153s. (SA nr. 2) 115 kr ISBN 82-537-3967-2  
ISSN 0804-3221
- Natural Resources and the Environment 1993. 1994-160s. (SA nr. 3) 115 kr  
ISBN 82-537-3968-0 ISSN 0804-3221
- Resultatkontroll jordbruk 1993 Tiltak mot avrenning av næringssalter og jorderosjon. 1994-96s. (RAPP 94/4) 95 kr  
ISBN 82-537-3966-4 ISSN 0332-8422
- 12. Energi *Energy***
- The Evolution of Norwegian Energy Use from 1950 to 1991/Sarita Bartlett. 1993-142s. (RAPP 93/21) 100 kr ISBN 82-537-3890-0  
ISSN 0332-8422
- 19. Andre ressurs- og miljøemner *Other subject matters related to resources and environment***
- Avfallsstatistikk Kommunalt avfall 1992 *Waste Statistics Municipal Waste 1992*. 1994-77s. (NOS C 145) 70 kr  
ISBN 82-537-3984-2 ISSN 0804-6433
- 2. Sosiodemografiske emner *Socio-demographic subject matters***
- 20. Generelle sosiodemografiske emner *General sociodemographic subject matters***
- Sosialt utsyn 1993 *Social Survey*. 1993-455s. (SA nr. 1) 165 kr ISBN 82-537-3874-9  
ISSN 0804-3221
- 21. Befolkning *Population***
- Befolkningsstatistikk 1994 Hefte I Endringstal for kommunar 1992-1994 *Population Statistics 1994 Volume I Population Changes in Municipalities 1994-59s*. (NOS C 151) 70 kr ISBN 82-537-3999-0 ISSN 0801-6682
- Befolkningsstatistikk 1993 Hefte II Folkemengd 1. januar *Population Statistics 1993 Volume II Population 1 January*. 1993-150s. (NOS C 90) 75 kr  
ISBN 82-537-3880-3 ISSN 0801-6690
- Befolkningsstatistikk 1993 Hefte III Oversikt *Population Statistics 1993 Volume III Survey*. 1994-159s. (NOS C 111) 95 kr  
ISBN 82-537-3990-7 ISSN 0801-6704
- Bofasthet, flytting og utdanningsnivå i kommunene Åtte årskull fulgt gjennom aldersfasen 15-35 år Del 1: Østlandet/Kjetil Sørlic. 1993-174s. (RAPP 93/28) 115 kr  
ISBN 82-537-3935-4 ISSN 0332-8422

- Bofasthet, flytting og utdanningsnivå i kommunene Åtte årskull fulgt gjennom aldersfasen 15-35 år Del 2: Sørlandet og Vestlandet/Kjetil Sørli. 1993-179s. (RAPP 93/29) 115 kr ISBN 82-537-3936-2 ISSN 0332-8422
- Bofasthet, flytting og utdanningsnivå i kommunene Åtte årskull fulgt gjennom aldersfasen 15-35 år Del 3: Trøndelag og Nord-Norge/Kjetil Sørli. 1993-165s. (RAPP 93/30) 115 kr ISBN 82-537-3937-0 ISSN 0332-8422
- 22. Helseforhold og helsetjeneste *Health conditions and health services***
- Dødsårsaker 1992 Hovedtabeller *Causes of Death 1992 Main Tables*. 1994-142s. (NOS C 155) 80 kr ISBN 82-537-4008-5 ISSN 0550-032X
- Klassifikasjon av sykdommer, skader og dødsårsaker Norsk utgave av ICD-9 Stikkordregister Optrykk. 1993-153s. (NOS C 108) 150 kr ISBN 82-537-2350-4 ISSN 0333-1741
- Klassifikasjon av sykdommer, skader og dødsårsaker Norsk utgave av ICD-9 Systematisk del Optrykk. 1993-310s. (NOS C 107) 210 kr ISBN 82-537-2966-9 ISSN 0333-1741
- Kommunehelsetjenesten 1992 *Municipal Health Service*. 1993-58s. (NOS C 106) 65 kr ISBN 82-537-3930-3 ISSN 0804-1458
- Pasientstatistikk 1992 *Patient Statistics*. 1994-96s. (NOS C 116) 70 kr ISBN 82-537-3954-0 ISSN 0332-8422
- 23. Utdanning og skolevesen *Education and educational institutions***
- Utdanningsstatistikk Grunnskolar 1. september 1992 *Education Statistics Primary and Lower Secondary Schools 1 September 1992*. 1994-73s. (NOS C 150) 70 kr ISBN 82-537-3996-6 ISSN 0332-804X
- Utdanningsstatistikk Universiteter og høyskoler 1. oktober 1992 *Educational Statistics Universities and Colleges 1 October 1992*. 1994-132s. (NOS C 138) 80 kr ISBN 82-537-3961-3 ISSN 0300-5631
- Utdanningsstatistikk Videregående skoler 1. oktober 1992 *Educational Statistics Upper Secondary Schools 1 October 1992*. 1994-102s. (NOS C 139) 80 kr ISBN 82-537-3962-1 ISSN 0332-8031
- 24. Kulturelle forhold, generell tidsbruk, ferie og fritid *Culture, time use, holidays and leisure***
- Feriereiser 1992/93/Odd Frank Vaage. 1994-49s. (RAPP 94/6) 80 kr ISBN 82-537-3989-3 ISSN 0332-8422
- Kulturstatistikk 1992 *Cultural Statistics 1992*. 1994-132s. (NOS C 144) 80 kr ISBN 82-537-3983-4 ISSN 0800-2959
- 25. Sosiale forhold og sosialvesen *Social conditions and social services***
- Barnhager og tilbud til 6-åringer i skolen 1992 *Child Care Institutions and Educational Programmes for 6 Year Olds 1992*. 1994-74s. (NOS C 115) 70 kr ISBN 82-537-3953-2 ISSN 0803-4664
- Framskrivning av alders- og uføretrygd ved hjelp av mikrosimuleringsmodellen MOSART/Dennis Fredriksen og Gina Spurkland. 1993-58s. (RAPP 93/7) 90 kr ISBN 82-537-3945-1 ISSN 0332-8422
- Inntekt, levekår og sysselsetting for pensjonister og stønadsmottakere i folketrygden/Grete Dahl, Else Flittig og Jorunn Lajord. 1994-57s. (RAPP 94/8) 95 kr ISBN 82-537-3998-2 ISSN 0332-8422
- Sosialstatistikk 1992 *Social Statistics*. 1994-77s. (NOS C 154) 70 kr ISBN 82-537-4006-9 ISSN 0333-2055
- 26. Rettsforhold og rettsvesen *The law and legal institutions***
- Kriminalstatistikk 1992 *Criminal Statistics*. 1994-140s. (NOS C 160) 80 kr ISBN 82-537-4015-8 ISSN 0333-3914
- 3. Sosioøkonomiske emner *Socioeconomic subject matters***
- 32. Arbeidskraft *Labour***
- Arbeidsmarkedstatistikk 1992 *Labour Market Statistics*. 1993-203s. (NOS C 87) 85 kr ISBN 82-537-3872-2 ISSN 0078-1878

- Arbeidsmarkedstatistikk 1993 Hefte I  
Hovedtall *Labour Market Statistics 1993  
Volume I Main Results*. 1993-175s.  
(NOS C 148) 95 kr ISBN 82-537-3991-5  
ISSN 0078-1878
- Tilbud av arbeidskraft i Norge En empirisk  
analyse på kvartalsdata for perioden 1972-  
1990/Hilde-Marie Branæs Zakariassen.  
1994-100s. (RAPP 94/3) 110 kr  
ISBN 82-537-3958-3 ISSN 0332-8422
- Tilbud og etterspørsel etter ulike typer  
arbeidskraft/Wenche Drzwi, Lisbeth Lerskau,  
Øystein Olsen og Nils Martin Stølen.  
1994-56s. (RAPP 94/2) 95 kr  
ISBN 82-537-3950-8 ISSN 0332-8422
- 33. Lønn *Wages and salaries***
- Lønnsstatistikk 1992 *Wage Statistics*.  
1993-144s. (NOS C 100) 75 kr  
ISBN 82-537-3909-5 ISSN 0078-1916
- 34. Personlig inntekt og formue *Personal  
income and property***
- Inntekts- og formuesstatistikk 1982, 1984-  
1990 *Income and Property Statistics*.  
1993-244s. (NOS C 70) 105 kr  
ISBN 82-537-3825-0 ISSN 0802-5738
- Inntektsulikhet og inntektsmobilitet i Norge  
1986-1990/Rolf Aaberge og Tom Wennemo.  
1993-46s. (SØS 82) 90 kr  
ISBN 82-537-3911-7 ISSN 0801-3845
- 36. Boliger og boforhold *Housing and housing  
conditions***
- Prisindekser for boligmarkedet/Magnar  
Lillegård. 1994-31s. (RAPP 94/7) 80 kr  
ISBN 82-537-3992-3 ISSN 0332-8422
- 4. Næringsøkonomiske emner  
*Industrial subject matters***
- 41. Jordbruk, skogbruk, jakt, fiske og fangst  
*Agriculture, forestry, hunting, fishing,  
sealing and whaling***
- Fiske og oppdrett av laks mv. 1991  
*Fishing and Rearing of Salmon etc.*  
1993-84s. (NOS C 94) 65 kr  
ISBN 82-537-3886-2 ISSN 0801-8197
- Fiskeristatistikk 1990-1991 *Fishery Statistics*.  
1994-135s. (NOS C 93) 80 kr  
ISBN 82-537-3885-4 ISSN 0333-3728
- Jaktstatistikk 1992 *Hunting Statistics*.  
1993-55s. (NOS C 92) 65 kr  
ISBN 82-537-3883-8 ISSN 0550-0400
- Jordbruksstatistikk 1991 *Agricultural  
Statistics*. 1993-164s. (NOS C 71) 85 kr  
ISBN 82-537-3827-7 ISSN 0078-1894
- Jordbruksstatistikk 1992 *Agricultural  
Statistics*. 1993-167s. (NOS C 110) 85 kr  
ISBN 82-537-3939-7 ISSN 0078-1894
- Skogavvirkning 1991/92 *Roundwood Cut*.  
1993-61s. (NOS C 86) 65 kr  
ISBN 82-537-3871-4 ISSN 0800-3637
- Skogavvirkning 1992/93 Til salg og industriell  
produksjon *Roundwood Cut 1992/93 For Sale  
and Industrial Production*. 1994-60s.  
(NOS C 153) ISBN 82-537-4004-2  
ISSN 0800-3637
- Skogstatistikk 1992 *Forestry Statistics*.  
1993-111s. (NOS C 113) 75 kr  
ISBN 82-537-3942-7 ISSN 0468-8155
- Totalregnskap for fiske- og fangstnæringen  
1987-1990. 1993-40s. (NOS C 99) 55 kr  
ISBN 82-537-3907-9 ISSN 0804-4058
- 42. Oljeutvinning, bergverk, industri og  
kraftforsyning *Oil extraction, mining and  
quarrying, manufacturing, electricity and gas  
supply***
- Elektrisitetsstatistikk 1992 *Electricity  
Statistics*. 1994-91s. (NOS C 157) 70 kr  
ISBN 82-537-4011-5 ISSN 0333-3779
- Energistatistikk 1992 *Energy Statistics*.  
1993-88s. (NOS C 114) 65 kr  
ISBN 82-537-3943-5 ISSN 0333-371X
- Industristatistikk 1991 Næringstall  
*Manufacturing Statistics 1991 Industrial  
Figures*. 1993-132s. (NOS C 89) 75 kr  
ISBN 82-537-3878-1 ISSN 0800-580X
- Industristatistikk 1992 Næringstall  
*Manufacturing Statistics 1992 Industrial  
Figures*. (NOS C 162) Under utgivelse
- Kraftkontrakter til alminnelig forsyning i 1993  
Priser, kvantum og leveringsbetingelser/Tom  
Langr Andersen, Ole Tom Djupskås og Tor  
Arnt Johnsen. 1994-53s. (RAPP 94/12) 80 kr  
ISBN 82-537-4007-7 ISSN 0332-8422

- Olje- og gassvirksomhet 2. kvartal 1993  
Statistikk og analyse *Oil and Gas Activity 2nd Quarter 1993 Statistics and Analysis*.  
1993-69s. (NOS C 101) 55 kr  
ISBN 82-537-3913-3 ISSN 0802-0477
- Olje- og gassvirksomhet 3. kvartal 1993  
Statistikk og analyse *Oil and Gas Activity 3rd Quarter 1993 Statistics and Analysis*.  
1993-111s. (NOS C 109) 55 kr  
ISBN 82-537-3938-9 ISSN 0802-0477
- Olje- og gassvirksomhet 4. kvartal 1993  
Statistikk og analyse *Oil and Gas Activity 4th Quarter 1993 Statistics and Analysis*.  
1994-66s. (NOS C 140) 55 kr  
ISBN 82-537-3964-8 ISSN 0802-0477
- Olje- og gassvirksomhet 1. kvartal 1994  
Statistikk og analyse *Oil and Gas Activity 1st Quarter 1994 Statistics and Analysis*.  
1994-74s. (NOS C 156) 55 kr  
ISBN 82-537-4009-3 ISSN 0802-0477
- 43. Bygge- og anleggsvirksomhet *Building and construction***
- Byggearealstatistikk 1992 *Building Statistics*.  
1993-90s. (NOS C 78) 65 kr  
ISBN 82-537-3850-1 ISSN 0550-7162
- Byggearealstatistikk 1993 *Building Statistics*.  
(NOS C 158) Under utgivelse
- Byggearealstatistikk 4. kvartal 1992.  
1993-52s. (NOS C 75) 55 kr  
ISBN 82-537-3846-3 ISSN 0550-7162
- Byggearealstatistikk 1. kvartal 1993.  
1993-53s. (NOS C 98) 65 kr  
ISBN 82-537-3904-4 ISSN 0550-7162
- Byggearealstatistikk 2. kvartal 1993.  
1993-53s. (NOS C 102) 65 kr  
ISBN 82-537-3916-8 ISSN 0550-7162
- Byggearealstatistikk 3. kvartal 1993.  
1993-53s. (NOS C 112) 65 kr  
ISBN 82-537-3940-0 ISSN 0550-7162
- Byggearealstatistikk 4. kvartal 1993.  
1994-53s. (NOS C 146) 65 kr  
ISBN 82-537-3986-9 ISSN 0550-7162
- Bygge- og anleggsstatistikk 1991 *Construction Statistics*. 1993-79s. (NOS C 95) 65 kr  
ISBN 82-537-3887-0 ISSN 0550-029X
- 44. Utenrikshandel *External trade***
- Commodity List Edition in English of  
Statistisk varefortegnelse for utenrikshandelen  
1994 *Supplement to Monthly Bulletin of  
External Trade 1994 and External Trade  
1994*. 1994-138s. (NOS C 137) 80 kr  
ISBN 82-537-3960-5 ISSN 0333-2896
- Statistisk varefortegnelse for utenrikshandelen  
1994 Tillegg til Månedstatistikk over  
utenrikshandelen 1994 og Utenrikshandel  
1994. 1994-175s. (NOS C 136) 95 kr  
ISBN 82-537-3959-1 ISSN 0800-904X
- Utenrikshandel 1992 *External Trade*.  
1993-341s. (NOS C 97) 125 kr  
ISBN 82-537-3891-9 ISSN 0802-9571
- Utenrikshandel 1993 *External Trade*.  
1994-340s. (NOS C 163) 140 kr  
ISBN 82-537-4021-2 ISSN 0802-9571
- 45. Varehandel *Internal trade***
- Varehandelsstatistikk 1991 *Wholesale and  
Retail Trade Statistics*. 1993-72s.  
(NOS C 103) 65 kr ISBN 82-537-3918-4  
ISSN 0078-1959
- 46. Samferdsel og reiseliv *Transport,  
communication and tourism***
- Reiselivsstatistikk 1992 *Statistics on Travel*.  
1994-142s. (NOS C 147) 80 kr  
ISBN 82-537-3988-5 ISSN 0333-208X
- Samferdselsstatistikk 1992 *Transport and  
Communication Statistics*. 1993-180s.  
(NOS C 105) 85 kr ISBN 82-537-3920-6  
ISSN 0468-8147
- Sjøfart 1992 *Maritime Statistics*. 1993-145s.  
(NOS C 104) 75 kr ISBN 82-537-3919-2  
ISSN 0800-9848
- Veitrafikkulykker 1992 *Road Traffic  
Accidents*. 1993-107s. (NOS C 91) 75 kr  
ISBN 82-537-3881-1 ISSN 0468-8198
- 47. Tjenesteyting *Services***
- Forretningsmessig tjenesteyting 1991 *Business  
Services*. 1993-74s. (NOS C 96) 65 kr  
ISBN 82-537-3888-9 ISSN 0800-4056

- 5. Samfunnsøkonomiske emner**  
*General economic subject matters*
- 50. Nasjonalregnskap og andre generelle samfunnsøkonomiske emner** *National accounts and other general economic subject matters*
- Effektive satser for næringsstøtte/Erling Holmøy, Torbjørn Hægeland, Øystein Olsen og Birger Strøm. 1993-178s. (RAPP 93/31) 115 kr ISBN 82-537-3947-8 ISSN 0332-8422
- Fordelingsvirkninger av overføringene til barnefamilier Beregninger ved skattemodellen LOTTE/Thor Olav Thoresen. 1993-42s. (RAPP 93/26) 75 kr ISBN 82-537-3923-0 ISSN 0332-8422
- Noen konsekvenser av petroleumsvirksomheten for norsk økonomi/Torstein Bye, Ådne Cappelen, Torbjørn Eika, Eystein Gjelsvik og Øystein Olsen. 1994-54s. (RAPP 94/1) 95 kr ISBN 82-537-3956-7 ISSN 0332-8422
- Norsk økonomi 1988-1991: - Hvorfor steg arbeidsledigheten så mye?/Torbjørn Eika. 1993-38s. (RAPP 93/23) 75 kr ISBN 82-537-3912-5 ISSN 0332-8422
- 51. Offentlig forvaltning** *Public administration*
- Skatter og overføringer til private Historisk oversikt over satser mv. Årene 1975-1993. 1993-75s. (RAPP 93/25) 90 kr ISBN 82-537-3922-2 ISSN 0332-8422
- Struktur tall for kommunenes økonomi 1991 og 1992 *Structural Data from the Municipal Accounts 1991 and 1992*. 1994-159s. (NOS C 142) 95 kr ISBN 82-537-3970-2 ISSN 0333-3809
- 59. Andre samfunnsøkonomiske emner** *Other general economic subject matters*
- Empirical Modelling of Exports of Manufactures: Norway 1962-1987/Kjersti Gro Lindquist. 1993-124s. (RAPP 93/18) 100 kr ISBN 82-537-3869-2 ISSN 0332-8422
- Empirical Tests of the Formation of Expectations - A Survey of Methods and Results/Ingvild Svendsen. 1993-52s. (SØS 83) 75 kr ISBN 82-537-3948-6 ISSN 0801-3845
- En økonometrisk analyse av utviklingen i importandelene for industrivarer 1968-1990/Bjørn E. Naug. 1994-78s. (SØS 84) 95 kr ISBN 82-537-3955-9 ISSN 0801-3845
- Estimering av en makrokonsumfunksjon for ikke-varige goder 1968-1991/Leif Brubakk. 1994-42s. (RAPP 94/9) 80 kr ISBN 82-537-4003-4 ISSN 0332-8422
- Industriysselscting og produksjonsteknologi i norske regioner/Klaus Mohn. 1993-59s. (RAPP 93/22) 90 kr ISBN 82-537-3910-9 ISSN 0332-8422
- Kommunal ressursbruk og tjenesteyting Makromodellen MAKKO/Kyrre Aamdal. 1993-94s. (RAPP 93/14) 100 kr ISBN 82-537-3857-9 ISSN 0332-8422
- Monetarism and Structural Adjustment - The Case of Mozambique/Klaus Mohn. (RAPP 94/11) Under utgivelse
- 6. Samfunnsorganisatoriske emner**  
*Subject matters related to social organisation*
- 62. Politiske emner** *Politics*
- Holdninger til norsk utviklingshjelp 1993/Odd Frank Vaage. 1993-41s. (RAPP 93/27) 75 kr ISBN 82-537-3931-1 ISSN 0332-8422

**Utkommet i serien Standarder for norsk statistikk (SNS)**  
*Issued in the series Standards for Norwegian Statistics (SNS)*

- |       |  |       |  |
|-------|--|-------|--|
| Nr. 1 | Kontoplanen i nasjonalregnskapet. Ajourført mai 1989 <i>Accounting System of the National Accounts. Updated May 1989.</i> 1989-95s. 45 kr ISBN 82-537-2792-5 | Nr. 6 | Klassifikasjon av sykdommer, skader og dødsårsaker Norsk utgave av <i>International Classification of Diseases, Ninth Revision (ICD-9)</i> .   |
| "     | 2 Standard for næringsgruppering <i>Standard Industrial Classification.</i> 1983-49s. 35 kr ISBN 82-537-1891-8   |       | <b>Systematisk del.</b> Revidert 1990. Optrykk 1993 i serien Norges offisielle statistikk. 1993-310s. 210 kr ISBN 82-537-2966-9  |
| "     | 3 Standard for handelsområder Etter kommuneinndelingen pr. 1. januar 1989. 1989-39s. 35 kr ISBN 82-537-2806-9  |       | <b>Stikkordregister.</b> Optrykk 1993 i serien Norges offisielle statistikk. 1993-153s. 150 kr ISBN 82-537-2350-4  |
| "     | 4 Standard for kommuneklassifisering <i>Standard Classification of Municipalities.</i> 1985-46s. 20 kr ISBN 82-537-2212-5                                    | "     | 7 Standard for utdanningsgruppering i offentlig norsk statistikk Revidert 1989 <i>Norwegian Standard Classification of Education Revised 1989.</i> 1989-161s. 60 kr ISBN 82-537-2793-3 |
| "     | 5 Standard for inndeling etter sosioøkonomisk status <i>Standard Classification of Socioeconomic Status.</i> 1984-32s. 12 kr ISBN 82-537-2073-4              | "     | 9 Internasjonal standard for varegruppering i statistikken over utenrikshandelen (SITC-Rev.3). 1989-96s. 55 kr ISBN 82-537-2741-0  |





Returadresse:  
Statistisk sentralbyrå  
Postboks 8131 Dep.  
N-0033 Oslo

Publikasjonen kan bestilles fra:

Statistisk sentralbyrå  
Salg- og abonnementservice  
Postboks 8131 Dep.  
N-0033 Oslo

Telefon: 22 86 49 64  
22 86 48 87  
Telefaks: 22 86 49 76

eller:

Akademika - avdeling for  
offentlige publikasjoner  
Møllergt. 17  
Postboks 8134 Dep.  
N-0033 Oslo

Telefon: 22 11 67 70  
Telefaks: 22 42 05 51

ISBN 82-537-4020-4  
ISSN 0800-580X

Pris kr 80,00



**Statistisk sentralbyrå**  
Statistics Norway



9 788253 740201