



Regnskapsstatistikk 1992

Industri og varehandel

Statistics of Accounts 1992
Manufacturing, Wholesale
and Retail Trade





Regnskapsstatistikk 1992

Industri og varehandel

Statistics of Accounts 1992

Manufacturing, Wholesale
and Retail Trade

Standardtegn i tabeller	Symbols in Tables	Symbol
Tall kan ikke forekomme	Category not applicable	.
Tall kan ikke offentliggjøres	Not for publication	:
Null	Nil	-
Mindre enn 0,5 av den brukte enheten	Less than 0.5 of unit employed	0
Mindre enn 0,05 av den brukte enheten	Less than 0.05 of unit employed	0,0
Brudd i den loddrette serien	Break in the homogeneity of a vertical series	-
Brudd i den vannrette serien	Break in the homogeneity of a horizontal series	

ISBN 82-537-4040-9

ISSN 0802-684X

Emnegruppe

40 Generelle næringsøkonomiske emner

Emneord

Foretaksregnskap

Bergverksdrift

Finansieringsforhold

Foretaksøkonomi

Nøkkeltall

Olje- og gassvirksomhet

Rentabilitet

Design: Enzo Finger Design

Trykk: Falch Hurtigtrykk

Forord

Publikasjonen inneholder regnskapsstatistikk for store foretak i olje- og gassvirksomhet, bergverksdrift og industri, engroshandel og detaljhandel. Statistikken for 1992 er i noen grad påvirket av endringer i regnskaps- og skatteregler dette året. Publikasjonen for 1992 er ellers utarbeidet på samme måte som for 1991.

Regnskapsstatistikken gir resultatregnskap, balanse og en del avledede analysetall for ulike bransjer, konkurransetyper, eierformer og størrelsesgrupper. I tillegg til oppgavene for siste år gis det også en del tilbakegående tall.

Foreløpige oppgaver for 1992 er tidligere publisert i Ukens statistikk nr. 51/52, 1993.

Konsulent Sissel Fjeld og rådgiver Jan Stensrud har stått for arbeidet med publikasjonen.

Ansvarlig seksjonsleder er Bjørn Bleskestad, Seksjon for industri og utenriks-handel.

Statistisk sentralbyrå,
Oslo, 28. juni 1994

Svein Longva

Olav Ljones

Preface

The publication contains statistics of accounts for large enterprises in oil and gas activity, mining and manufacturing, wholesale and retail trade. The statistics for 1992 are somewhat influenced by changes in accounting and taxation rules this year. Otherwise the publication for 1992 appears in the same form as for 1991.

The publication gives income statement, balance sheet and a number of deduced analytical figures for different industry groups, competitive types, owner groups and employment groups. In addition to information for the last year, there is also given a set of retrospective figures.

Preliminary information for the year 1992 has been published in the Weekly Bulletin of Statistics no. 51/52, 1993.

The publication has been prepared under the supervision of Ms. Sissel Fjeld and Mr. Jan Stensrud.

Responsible head of Division is Bjørn Bleskestad, Division for Manufacturing and External Trade Statistics.

Statistics Norway,
Oslo, 28 June 1994

Svein Longva

Olav Ljones

Innhold

Tabellregister	7
1. Formål	11
2. Omfang og datagrunnlag	11
2.1. Omfang	11
2.2. Datagrunnlag	11
3. Begrep og kjennemerker	12
3.1. Foretak	12
3.2. Regnskapstall	12
3.2.1 Resultatregnskap	12
3.2.2 Balanse	13
3.2.3 Finansieringsanalyse	14
3.2.4 Nøkkeltall og bakgrunnstall	14
3.3. Andre kjennemerker	15
3.3.1 Næring og konkurransetype	15
3.3.2 Eierform	15
3.3.3 Sysselsetting	16
4. Bruk av statistikken	16
4.1. Merknader til statistikken	16
4.2. Endringer i statistikken for 1991	17
4.3. Endringer i statistikken for 1992	17
5. Noen hovedresultater	18
Sammendrag på engelsk	25
Tabellidel	29
Vedlegg	
1A. Alminnelig næringsoppgave for personlige foretak	115
1B. Alminnelig næringsoppgave for ikke-personlige foretak	119
2. Rettledning for utfylling av alminnelig næringsoppgave	127
3. Resultatregnskap og balanse på engelsk. Sammenheng med skjema	137
4. Utvalgte regnskapstall på engelsk. Sammenheng med skjema	141
5. Definisjoner av nøkkeltall, bakgrunnstall og finansieringsanalyse	142
6. Definisjoner av nøkkeltall, bakgrunnstall og finansieringsanalyse på engelsk	144
7. Næringsgruppering på engelsk. Inndeling i konkurransetyper	146
Utkomne publikasjoner	
Tidligere utkommet på emneområdet	149
Publikasjoner sendt ut fra Statistisk sentralbyrå etter 1. juli 1993. Emneinndelt oversikt	150
Standarder for norsk statistikk (SNS)	156

Contents

Index of tables	9
1. Purpose	11
2. Coverage and source	11
2.1. Coverage	11
2.2. Source	11
3. Terms and variables	12
3.1. Enterprise	12
3.2. Accounting figures	12
3.2.1. Income statement	12
3.2.2. Balance sheet	13
3.2.3. Source and application of funds	14
3.2.4. Key figures and background figures	14
3.3. Other variables	15
3.3.1. Industry group and competitive type	15
3.3.2. Owner group	15
3.3.3. Employment	16
4. Use of the statistics	16
4.1. Comments to the statistics	16
4.2. Changes in the statistics for 1991	17
4.3. Changes in the statistics for 1992	17
5. Some main results	18
Summary in English	25
Tables	29
Annexes	
1A. The questionnaire for unincorporated enterprises	115
1B. The questionnaire for incorporated enterprises	119
2. The instruction for the questionnaire	127
3. Income statement and balance sheet in English. References to the questionnaire	137
4. Selected accounting figures in English. References to the questionnaire	141
5. Definitions of key figures, background figures and source and application of funds (Norwegian)	142
6. Definitions of key figures, background figures and source and application of funds in English	144
7. Industry groups in English. Specification by competitive type	146
Publications	
Previously issued on the subject	149
Publications issued by Statistics Norway 1 July 1993. Survey arranged by subject matter	150
Issued in the series Standards for Norwegian Statistics (SNS)	156

Tabellregister

1.	Nøkkeltall for foretak i olje- og gassvirksomhet, bergverksdrift og industri, engroshandel og detaljhandel. 1977-1992	29
Olje- og gassvirksomhet, bergverksdrift og industri		
Tilbakegående tall		
2.	Utvalgte regnskapstall for foretak i olje- og gassvirksomhet. 1988-1992. Identiske foretak 1991-1992	30
3.	Utvalgte regnskapstall for foretak i bergverksdrift og industri. 1988-1992. Identiske foretak 1991-1992	32
4.	Nøkkeltall for foretak i ulike næringshovedgrupper/konkurransetyper i olje- og gassvirksomhet, bergverksdrift og industri. 1988-1992	34
5.	Nøkkeltall for ulike næringshovedgrupper/konkurransetyper i olje- og gassvirksomhet, bergverksdrift og industri. Identiske foretak 1988-1992	38
6.	Nøkkeltall for ulike næringshovedgrupper/konkurransetyper i olje- og gassvirksomhet, bergverksdrift og industri. Identiske foretak 1991-1992	42
7.	Bakgrunnstall for kapitalavkastningen i ulike næringshovedgrupper/konkurransetyper i olje- og gassvirksomhet, bergverksdrift og industri. Identiske foretak 1991-1992	44
Regnskapstall 1992		
8.	Resultatregnskap og balanse for foretak i olje- og gassvirksomhet, bergverksdrift og industri. 1992	48
9.	Utvalgte regnskapstall for foretak i olje- og gassvirksomhet. 1992	50
10.	Utvalgte regnskapstall for foretak i ulike næringshovedgrupper i bergverksdrift og industri 1992	51
11.	Utvalgte regnskapstall for foretak i ulike konkurransetyper i bergverksdrift og industri. 1992	60
12.	Utvalgte regnskapstall for foretak i ulike eierformer i bergverksdrift og industri. 1992	61
13.	Utvalgte regnskapstall for foretak i ulike sysselsettingsgrupper i bergverksdrift og industri. 1992	62
Nøkkeltall 1992		
14.	Nøkkeltall for foretak i ulike eierformer og næringshovedgrupper i bergverksdrift og industri. 1992	63
15.	Nøkkeltall for foretak i ulike næringshovedgrupper og sysselsettingsgrupper i bergverksdrift og industri. 1992	65
16.	Nøkkeltall for foretak i ulike næringsgrupper i olje- og gassvirksomhet, bergverksdrift og industri. 1992	68
17.	Foretak etter størrelsen på totalrentabilitet i ulike næringshovedgrupper/konkurransetyper i olje- og gassvirksomhet, bergverksdrift og industri. 1992	70
18.	Foretak etter størrelsen på egenkapitalrentabilitet i ulike næringshovedgrupper/konkurransetyper i olje- og gassvirksomhet, bergverksdrift og industri. 1992	71
19.	Foretak etter størrelsen på egenkapitalandel i ulike næringshovedgrupper/konkurransetyper i olje- og gassvirksomhet, bergverksdrift og industri. 1992	72
Dekningsprosent		
20.	Sysselsetting i foretak i regnskapsstatistikken i prosent av sysselsetting i alle foretak i ulike næringsgrupper i olje- og gassvirksomhet, bergverksdrift og industri. 1992	73
Engroshandel og detaljhandel		
Tilbakegående tall		
21.	Utvalgte regnskapstall for foretak i engroshandel. 1988-1992. Identiske foretak 1991-1992	74
22.	Utvalgte regnskapstall for foretak i detaljhandel. 1988-1992. Identiske foretak 1991-1992	76
23.	Nøkkeltall for foretak i ulike næringsgrupper i engroshandel og detaljhandel. 1988-1992	78
24.	Nøkkeltall for ulike næringsgrupper i engroshandel og detaljhandel. Identiske foretak 1991-1992	82
25.	Bakgrunnstall for kapitalavkastningen i ulike næringsgrupper i engroshandel og detaljhandel. Identiske foretak 1991-1992	84
Regnskapstall 1992		
26.	Resultatregnskap og balanse for foretak i engroshandel og detaljhandel. 1992	88
27.	Utvalgte regnskapstall for foretak i ulike næringsgrupper i engroshandel. 1992	90
28.	Utvalgte regnskapstall for foretak i ulike næringsgrupper i detaljhandel. 1992	94
29.	Utvalgte regnskapstall for foretak i ulike eierformer i engroshandel. 1992	100
30.	Utvalgte regnskapstall for foretak i ulike eierformer for detaljhandel i alt, varehushandel og dagligvarehandel. 1992	101
31.	Utvalgte regnskapstall for foretak i ulike sysselsettingsgrupper i engroshandel. 1992	103
32.	Utvalgte regnskapstall for foretak i ulike sysselsettingsgrupper i detaljhandel. 1992	104

Nøkkeltall 1992	
33.	Nøkkeltall for foretak i ulike eierformer og næringsgrupper i engroshandel. 1992 105
34.	Nøkkeltall for foretak i ulike næringsgrupper og sysselsettingsgrupper i engroshandel. 1992 106
35.	Nøkkeltall for foretak i ulike næringsgrupper og sysselsettingsgrupper i detaljhandel. 1992 107
36.	Nøkkeltall for foretak i ulike næringsundergrupper i engroshandel og detaljhandel. 1992. 109
37.	Foretak etter størrelsen på totalrentabilitet i ulike næringsgrupper i engroshandel og detaljhandel. 1992 . 111
38.	Foretak etter størrelsen på egenkapitalrentabilitet i ulike næringsgrupper i engroshandel og detaljhandel. 1992 112
39.	Foretak etter størrelsen på egenkapitalandel i ulike næringsgrupper i engroshandel og detaljhandel. 1992 113
Dekningsprosent	
40.	Sysselsetting i foretak i regnskapsstatistikken i prosent av sysselsetting i alle foretak i ulike næringsundergrupper i engroshandel og detaljhandel. 1992 114

Index of tables

1.	Key figures for enterprises in oil and gas activity, mining and manufacturing, wholesale and retail trade. 1977-1992.	29
Oil and gas activity, mining and manufacturing		
Retrospective figures		
2.	Selected accounting figures for enterprises in oil and gas activity. 1988-1992. Identical enterprises 1991-1992.	30
3.	Selected accounting figures for enterprises in mining and manufacturing. 1988-1992. Identical enterprises 1991-1992.	32
4.	Key figures for enterprises in different industry major groups/competitive types in oil and gas activity, mining and manufacturing. 1988-1992.	34
5.	Key figures for different industry major groups/competitive types in oil and gas activity, mining and manufacturing. Identical enterprises 1988-1992.	38
6.	Key figures for different industry major groups/competitive types in oil and gas activity, mining and manufacturing. Identical enterprises 1991-1992.	42
7.	Background figures for return on capital in different industry major groups/competitive types in oil and gas activity, mining and manufacturing. Identical enterprises 1991-1992.	44
Accounting figures 1992		
8.	Income statement and balance sheet for enterprises in oil and gas activity, mining and manufacturing. 1992.	48
9.	Selected accounting figures for enterprises in oil and gas activity. 1992.	50
10.	Selected accounting figures for enterprises in different industry major groups in mining and manufacturing. 1992.	51
11.	Selected accounting figures for enterprises in different competitive types in mining and manufacturing. 1992.	60
12.	Selected accounting figures for enterprises in different owner groups in mining and manufacturing. 1992.	61
13.	Selected accounting figures for enterprises in different employment groups in mining and manufacturing. 1992.	62
Key figures 1992		
14.	Key figures for enterprises in different owner groups and industry major groups in mining and manufacturing. 1992.	63
15.	Key figures for enterprises in different industry major groups and employment groups in mining and manufacturing. 1992.	65
16.	Key figures for enterprises in different industry groups in oil and gas activity, mining and manufacturing. 1992.	68
17.	Enterprises by size of return on total assets in different industry major groups/competitive types in oil and gas activity, mining and manufacturing. 1992.	70
18.	Enterprises by size of return on equity in different industry major groups/competitive types in oil and gas activity, mining and manufacturing. 1992.	71
19.	Enterprises by size of equity ratio in different industry major groups/competitive types in oil and gas activity, mining and manufacturing. 1992.	72
Covering percentages		
20.	Employment in enterprises in statistics of accounts in percentage of employment in all enterprises in different industry groups in oil and gas activity, mining and manufacturing. 1992.	73
Wholesale and retail trade		
Retrospective figures		
21.	Selected accounting figures for enterprises in wholesale trade. 1988-1992. Identical enterprises 1991-1992.	74
22.	Selected accounting figures for enterprises in retail trade 1988-1992. Identical enterprises 1991-1992. ...	76
23.	Key figures for enterprises in different industry groups in wholesale and retail trade. 1988-1992.	78
24.	Key figures for different industry groups in wholesale and retail trade. Identical enterprises 1991-1992. ...	82
25.	Background figures for return on capital in different industry groups in wholesale and retail trade. Identical enterprises 1991-1992.	84

Accounting figures 1992	
26.	Income statement and balance sheet for enterprises in wholesale and retail trade. 1992 88
27.	Selected accounting figures for enterprises in different industry groups in wholesale trade. 1992 90
28.	Selected accounting figures for enterprises in different industry groups in retail trade. 1992 94
29.	Selected accounting figures for enterprises in different owner groups in wholesale trade. 1992 100
30.	Selected accounting figures for enterprises in different owner groups for retail trade, total, department stores and retailing of grocery goods. 1992 101
31.	Selected accounting figures for enterprises in different employment groups in wholesale trade. 1992 . . . 103
32.	Selected accounting figures for enterprises in different employment groups in retail trade. 1992 104
Key figures 1992	
33.	Key figures for enterprises in different owner groups and industry groups in wholesale trade. 1992 105
34.	Key figures for enterprises in different industry groups and employment groups in wholesale trade. 1992 106
35.	Key figures for enterprises in different industry groups and employment groups in retail trade. 1992 107
36.	Key figures for enterprises in different industry subgroups in wholesale and retail trade. 1992 109
37.	Enterprises by size of return on total assets in different industry groups in wholesale and retail trade. 1992 111
38.	Enterprises by size of return on equity in different industry groups in wholesale and retail trade. 1992 . . . 112
39.	Enterprises by size of equity ratio in different industry groups in wholesale and retail trade. 1992 113
Covering percentages	
40.	Employment in enterprises in statistics of accounts in percentage of employment in all enterprises in different industry subgroups in wholesale and retail trade. 1992 114

1. Formål

Formålet med regnskapsstatistikken er å skaffe tallmateriale til foretaksøkonomiske oversikter og analyser og å gi datagrunnlag til nasjonalregnskap og skatteforskning.

Statistikken gir resultatregnskap, balanse og en del avledede analysetall (finansieringsanalyse, nøkkeltall og bakgrunnstall). Resultatregnskapet spesifiserer inntekter, kostnader og resultatstørrelser, mens balansen viser eiendeler, gjeld og egenkapital. I finansieringsanalysen gis det opplysninger om hvordan finansielle midler er tilført i året og hvordan de er anvendt. Nøkkeltallene gir forholdet mellom ulike størrelser i resultatregnskapet og balansen, og bidrar til å kaste lys over foretakenes lønnsomhet, soliditet og likviditet. Med bakgrunnstallene gis det en sammenhengende analyse av de faktorene som påvirker lønnsomheten (kapitalavkastningen).

Statistikken gir grunnlag for sammenlikninger av foretak over tid og mellom ulike bransjer, eierformer og størrelsesgrupper. Den gir også holdpunkter for sammenlikning og vurdering av enkeltforetaks regnskapstall.

2. Omfang og datagrunnlag

2.1. Omfang

Regnskapsstatistikken for 1992 omfatter:

- Foretak i olje- og gassvirksomhet uansett størrelse
- Foretak i bergverksdrift og industri med minst 100 sysselsatte
- Foretak i engroshandel med minst 30 sysselsatte (årsverk)
- Aksjeselskap og andelslag i detaljhandel med minst 20 sysselsatte (årsverk).

Statistikken for bergverksdrift, industri og detaljhandel fikk redusert omfang i 1991 ved at grensene for store foretak ble hevet i forhold til 1990. For bergverksdrift og industri var grensen i 1990 50 sysselsatte, og for detaljhandel 10 sysselsatte (årsverk). Sistnevnte grense for detaljhandel har ligget fast siden 1985, mens det tidligere var en gradvis utvidelse i omfanget av denne statistikken. For engroshandel ble statistikken utvidet fra 1984 til 1985 da grensen for store foretak ble endret fra 50 til 30 sysselsatte (årsverk).

Foretakene er trukket ut på grunnlag av opplysninger om hovedaktivitet og sysselsetting året før regnskapsåret. Foretak som har vært i drift bare en del av regnskapsåret, er som hovedregel

ikke med i statistikken. Foretak som har unnlatt å gi eller gitt for dårlig regnskapsoppgave, er heller ikke med. Videre er følgende statsforetak holdt utenfor: Statens direkte økonomiske engasjement i oljevirksomheten, Statkorn og A/S Vinmonopolet.

Foretakene i regnskapsstatistikken for 1992 dekker over halvparten av total sysselsetting i bergverksdrift og industri, nesten halvparten av total sysselsetting i engroshandel og en fjerdedel av total sysselsetting i detaljhandel.

I statistikken for olje- og gassvirksomheten er medregnet foretak som er rettighetshavere (har eierandeler) i en eller flere utvinningstillatelser på norsk kontinentalsokkel. Rettighetshavere som er operatører for minst én utvinningstillatelse eller som utfører virksomhet på linje med det operatørene gjør, er klassifisert i bransje 22 Utvinning av råolje og naturgass. Resten av rettighetshaverne er gruppert i bransje 81021 Finansieringsvirksomhet knyttet til utvinning av råolje og naturgass.

2.2. Datagrunnlag

Statistikken bygger på opplysninger innhentet fra foretakene på Alminnelig næringsoppgave (resultatregnskap, balanse og sysselsetting pr. 31.12.) og opplysninger i Det sentrale bedrifts- og foretaksregister i Statistisk sentralbyrå (næring, eierform og sysselsettingsgruppe). Regnskapsoppgavene er innhentet med hjemmel i lov av 16. juni 1989 nr. 54 om offisiell statistikk og Statistisk sentralbyrå (statistikkloven), kgl.res. av 16. juni 1989 og forskrift fastsatt av Finansdepartementet.

Alminnelig næringsoppgave er felles for likningsmyndighetene, Konkurransetilsynet (Prisdirektoratet) og SSB. SSB får i stor utstrekning kopi av skjemaet som er sendt til likningsmyndighetene. Resultatregnskapet og balansen bygger på aksjelov og regnskapslov, men har noe mer detaljerte inndelinger enn det som kreves i loven. I tillegg til skjema får SSB i noen grad tilsendt det lovbestemte årsoppgjøret (årsberetning og regnskap med noteopplysninger) som gir nyttig bakgrunnsinformasjon ved behandlingen av regnskapsoppgavene.

Næringsoppgaven foreligger i to varianter, en for personlige foretak (enkeltmannsforetak, ansvarlige selskap og kommandittselskap) og en for ikke-personlige foretak (aksjeselskap, andelslag o.l.). Skjemaene er gjengitt i henholdsvis vedlegg 1A og 1B og rettleidingen for utfyllingen i vedlegg 2.

For foretak som ikke følger kalenderåret i sin regnskapsføring er det fra 1991 benyttet oppgave for det regnskapsåret som ble avsluttet i

kalenderåret. Tidligere omfattet statistikken for år t (statistikkåret) foretak med regnskapsår avsluttet i perioden 1. april år t-31. mars år t+1.

3. Begrep og kjennemerker

3.1. Foretak

Regnskapsoppgavene innhentes for det enkelte foretak. I Standard for næringsgruppering er foretak definert som en institusjonell enhet som omfatter all virksomhet drevet av samme eier. Foretaksenheten faller som regel sammen med begrepet firma og er den minste enhet som det er naturlig å legge til grunn ved regnskapsstatistikk. Et foretak kan f.eks. være et aksjeselskap, et andelslag, et kommandittselskap eller et ansvarlig selskap. Norsk filial av utenlandsk aksjeselskap regnes som eget foretak. Konsern som består av flere selvstendige organiserte foretak, har med få unntak gitt særskilte oppgaver for de enkelte foretak.

Det utarbeides spesielle tidsserier for identiske foretak. Med identiske foretak for en periode menes foretak som har vært med i statistikken alle årene i perioden. Enkelte foretak er holdt utenom blant de identiske, fordi de ikke er regnskapsmessig sammenliknbare mellom årene. Dette kan f.eks. gjelde foretak som er fusjonert eller som har fått endret eierform.

3.2. Regnskapstall

Statistikken gir resultatregnskap, balanse og avledede opplysninger om finansieringsanalyse, nøkkeltall og bakgrunnstall. Oppgavene i resultatregnskapet og balansen bygger på bestemmelser i regnskapslovgivningen og på innarbeidet regnskapspraksis. Oppgavene er stort sett i samsvar med oppstillingene i foretakenes offisielle årsregnskap. Regnskapspostene kan imidlertid i noen grad være omgruppert for å sikre ensartet behandling og sammenliknbarhet i statistikken.

For mer detaljerte opplysninger enn det som er gitt nedenfor, vises det til vedlegg bak i publikasjonen for skjema, rettledning og definisjoner av de avledede analysetallene.

3.2.1. Resultatregnskap

Resultatregnskapet omfatter disse hovedgruppene:

- Driftsinntekter og driftskostnader
- Finansinntekter og finanskostnader
- Ekstraordinære inntekter og kostnader
- Skattekostnad
- Disponering av årsoverskudd (dekning av årsunderskudd)

Hovedgruppene for skattekostnad er innarbeidet i statistikken for 1992 og erstatter den tidligere hovedgruppen for årsoppgjørdisposisjoner.

Grunnlaget for oppgavene er realiserte inntekter i regnskapsåret og tilhørende historisk registrerte kostnader (periodiserte utgifter). Differansen mellom inntektene og kostnadene i de enkelte hovedgruppene gir de tilhørende resultatstørrelser. I tillegg registreres resultat før ekstraordinære poster og resultat før skattekostnad. Årsoverskuddet tilsvare resultatet etter skattekostnad.

Driftsinntekter og driftskostnader

Som driftsinntekter og driftskostnader regnes ordinære inntekter og kostnader utenom de finansielle.

Driftsinntektene omfatter salgsinntekter, provisjonsinntekter, leieinntekter, aktiverte egne investeringsarbeider, løpende offentlige driftstilskudd (f.eks. subsidier, frakttilskudd og produksjonsstøtte til aviser) og andre inntekter knyttet til driften. Det er medregnet poster knyttet til så vel foretakets hovedvirksomhet som dets bivirksomheter. I driftsinntektene er medregnet salgsinntektsreduksjoner for frakter, mens rabatter og returer er trukket fra. Det er videre gjort fradrag for merverdiavgift og (i egen post på inntektssiden) spesielle offentlige avgifter knyttet til salget (bl.a. for omsetning av tobakk, øl, mineralvann, sjokolade, kosmetikk, bensin, råolje og naturgass). Interne leveranser mellom foretakets avdelinger er ikke med.

Driftskostnadene omfatter vareforbruk, lønnskostnader (lønninger, arbeidsgiveravgift, pensjonskostnader og indirekte personalkostnader), ordinære av- og nedskrivninger og andre kostnader knyttet til salg, produksjon og administrasjon (leiekostnader, diverse tjenesteinnsats, utgiftsførte investeringer, tap på fordringer m.m.). Driftskostnadene er ført fratrukket fradragberettiget merverdiavgift. I vareforbruket er inkludert toll, innkjøpsavgifter og kostnader til fremmed inntransport, mens returer og rabatter er trukket fra. Lønnskostnadene er registrert før fradrag for de ansattes skatter og trygdeavgifter. Her er også medregnet godtgjørelser til medlemmer av styre, representantskap og bedriftsforsamling. De ordinære avskrivningene gjelder planmessige avskrivninger på anleggsmidler (varige driftsmidler, immaterielle eiendeler o.l.) som forringes pga. slit, alder eller liknende årsak.

Finansinntekter og finanskostnader

Finansinntekter og finanskostnader er ordinære inntekter og kostnader knyttet til pengeplasseringer, verdipapirer, fordringer og gjeld. Finansinntektene omfatter bl.a. utdeling på aksjer og andeler, rente-

inntekter, kursgevinst på valutaposter (agio) og salgsgvinster på kortsiktige investeringer i verdipapirer (omløpsmidler). Finanskostnadene dekker renter og andre lånekostnader, kurstap på valutaposter (disagio), tap ved salg av kortsiktige verdipapirer, kostnader ved factoring m.m. I finanskostnadene er ikke medregnet tap på fordringer som registreres som driftskostnad.

Ekstraordinære inntekter og kostnader

Ekstraordinære inntekter og kostnader gjelder vesentlige poster som er uvanlige for virksomheten og som ikke opptrer regelmessig. Dette kan bl.a. være gevinst (tap) ved salg av anleggsmidler (varige driftsmidler, aksjer o.l.), enkeltstående offentlige tilskudd (f.eks. investeringstilskudd og særskilt driftsstøtte til enkeltbedrifter), gjeldsettergivelse og regnskapsmessige nedskrivninger på anleggsmidler som er verdsatt for høyt i balansen. Slike poster kan imidlertid delvis også være å oppfatte som ordinære for virksomheten. Ved avgrensninger av de ekstraordinære postene er som hovedregel foretakenes oppgaver lagt til grunn.

Skattekostnad

Skattekostnadene representerer skatt knyttet til det regnskapsmessige resultatet, og består av betalbar skatt (medregnet forventede refusjonskrav fra eiere) og endring i utsatt skatt. Skattekostnaden oppgis for aksjeselskap og andre ikke-personlige foretak. For personlige foretak, som ikke er egne skattesubjekter, registreres ikke skattebeløp med unntak for forventede refusjonskrav i deltagerliknede selskap (ansvarlige selskap, kommandittselskap o.l.).

Den betalbare skatten er den skatten som forventes å bli utliknet på årets skattepliktige inntekt og formue korrigeret for eventuelt avvik mellom beregnet og utliknet skatt året før. Skatten forfaller normalt til betaling året etter regnskapsåret. Foretak som deltar i olje- og gassvirksomheten på kontinentalsokkelen betaler imidlertid deler av skatten i opptjeningsåret.

Forventet refusjonskrav fra eiere gjelder skatt på personinntekt fastsatt for de aktive eierne i foretaket. Posten er bare aktuell for de foretakene som kommer inn under delingsreglene i skatte-loven. Eierne som blir lignet for personinntekt fra et foretak kan kreve skatten på denne inntekten refundert fra foretaket.

Endring i utsatt skatt gjelder skatt knyttet til midlertidige forskjeller mellom regnskapsmessig og skattemessig periodisering av inntekter og kostnader. Skatten beregnes med utgangspunkt i netto endring i de balanseførte poster for utsatt skatt og skattefordel fra inngangen til utgangen av

året. Utsatt skatt knyttet til eventuell oppskrivning av anleggsmidler blir imidlertid fratrukket i oppskrivningsbeløpet og inngår ikke i posten for skattekostnad. Utsatt skatt knyttet til oppkjøp, fusjon o.l. føres heller ikke her, men balanseføres direkte.

Postene for forventede refusjonskrav og utsatt skatt er innarbeidet i regnskapene fra 1992.

Disponering av årsoverskudd

Her vises hvordan årsoverskudd og oppskrivninger disponeres og hvordan underskudd dekkes opp. Det gis opplysninger om overføringer til og fra ulike egenkapitalposter, utbytte til eierne, konsernbidrag og aksjonærbidrag.

Som utbytte i personlige selskaper regnes uttak over privatkonto og til skatter. For andelslag omfatter utbyttet foruten avkastning på ansvarskapitalen også utdeling knyttet til medlemmenes kjøp fra laget (f.eks. i detaljhandelen) og deres etterskudd på leveranser til laget (bl.a. meierier). I utbyttebegrepet inngår også overføringer fra norsk filial av utenlandsk aksjeselskap til selskapets hovedkontor. Avsetning til utbytte blir ført som kortsiktig gjeld i balansen.

3.2.2. Balanse

Balansen er inndelt i følgende hovedgrupper:

- Eiendeler
 - Omløpsmidler
 - Anleggsmidler
- Gjeld og egenkapital
 - Kortsiktig gjeld
 - Langsiktig gjeld
 - Egenkapital

I statistikken t.o.m. 1991 var det under Gjeld og egenkapital også med en hovedgruppe for betinget skattefrie avsetninger. Fra 1992 er de tidligere avsetningene i hovedsak fordelt på egenkapital og utsatt skatt (langsiktig gjeld).

Omløpsmidler

Som omløpsmidler er regnet eiendeler som ikke er bestemt til varig eie eller bruk for foretaket. Her inngår betalingsmidler og kortsiktige plasseringer (kontanter, bankinnskudd, aksjer, obligasjoner o.l.), kundefordringer og andre kortsiktige fordringer og varelager. Fordringer er omløpsmidler hvis det er avtalt eller forutsatt at de skal betales tilbake innen ett år etter regnskapsårets utløp.

Omløpsmidlene kan ifølge regnskapsbestemmelsene ikke verdsettes høyere enn til historisk anskaffelseskost (tilvirkningskost) og ikke høyere enn til virkelig verdi. Omløpsmidlene skal altså nedskrives for verdifall, men kan ikke skrives opp

for verdiøkning. Et avvik fra denne regelen gjelder foretak som i vesentlig grad produserer varer på bestilling og med lang tilvirkningstid. Disse kan til anskaffelseskostnadene legge forventet fortjeneste på det utførte arbeidet.

Anleggsmidler

Anleggsmidler omfatter eiendeler som er bestemt til varig eie eller bruk for foretaket. Her inngår varige driftsmidler (transportmidler, maskiner og utstyr, bygninger og grunnarealer), immaterielle eiendeler (patenter, goodwill og aktiverte kostnader) og langsiktige fordringer og plasseringer (aksjer, andeler, obligasjoner o.l.). Fordringer regnes normalt som anleggsmidler hvis det er avtalt eller forutsatt at de skal tilbakebetales senere enn ett år etter utgangen av regnskapsåret. Fra 1992 er som anleggsmiddel også regnet utsatt skattefordel som representerer en påregnelig reduksjon i fremtidig betalbar skatt. Utsatt skattefordel vil ofte være utliknet mot utsatt skatt, og kan ikke oppføres med høyere beløp enn dette i balansen.

Anleggsmidlene registreres i utgangspunktet til historisk anskaffelseskost fratrukket ordinære regnskapsmessige avskrivninger for eiendeler som forringes pga. slit, alder e.l. Verdien er i noen grad justert for ekstraordinære opp- og nedskrivninger i samsvar med bestemmelser i regnskapslovgivningen for å tilpasse de bokførte verdiene bedre til de reelle.

Kortsiktig gjeld og langsiktig gjeld

Som kortsiktig gjeld regnes gjeld som forfaller til betaling innen ett år etter regnskapsårets utløp. Dette omfatter bl.a. leverandørgjeld og andre løpende forpliktelse og avsetninger knyttet til driften (skyldige og påløpte betalbare skatter og avgifter, lønninger, renter og andre ikke betalte kostnader, garantiavsetninger, mottatte forskuddsbetalinger m.m.). Her medregnes også avsetning til aksjeutbytte. I den kortsiktige gjelden inngår videre kassekreditt og annen kortsiktig lånegjeld.

Langsiktig gjeld er gjeld med forfall senere enn ett år etter regnskapsårets utløp. Her medregnes bl.a. ihendehaverobligasjonslån, pantelån og ansvarlig lånekapital. Også kapitaliserte pensjonsforpliktelser er med så sant disse er ført som gjeld i balansen. For andelslagene i detaljhandelen er medlemmenes låneinnskudd gruppert som langsiktig gjeld.

Som langsiktig gjeld er også regnet utsatt skatt (fra 1992). Utsatt skatt gjelder skatteforpliktelser som vil føre til økt betalbar skatt i fremtiden. Forpliktelsene er knyttet til midlertidige forskjeller mellom regnskapsmessig og skattemessig verdsetting av eiendeler og gjeld (herunder skattemessige

avsetninger). Utsatt skatt vil ofte være nettoført etter fradrag for utsatt skattefordel.

Egenkapital

Egenkapitalen framkommer som verdien av eiendelene fratrukket gjeld (og t.o.m. 1991 fratrukket betinget skattefrie avsetninger). Egenkapitalen består av aksjekapital o.l., reservefond, tilbakeføringsfond, oppskrivningsfond og fri egenkapital. Tilbakeføringsfond er bare oppgitt for aksjeselskap, og representerer et tidsbegrenset bundet fond etablert som følge av skattereformen 1991/1992. For andelslag er andelskapitalen fra 1992 klassifisert sammen med reservefond, mens den tidligere ble registrert i samme gruppe som aksjekapital. I norske filialer av utenlandske aksjeselskap er hele egenkapitalen ført som fri egenkapital med unntak for eventuelt oppskrivningsfond. Endringene i egenkapitalen forklares delvis i resultatregnskapet ved overskuddsdisponering og delvis ved eksterne transaksjoner (f.eks. ved kapitalutvidelse og fusjoner).

3.2.3. Finansieringsanalyse

I finansieringsanalysen gis det en kortfattet oversikt over hvorledes finansielle midler er skaffet til veie i året og hvordan de er anvendt. For anskaffelsen skilles det mellom midler tilført fra årets virksomhet, egenkapital tilført utenfra (egenkapitaløkning ikke forklart i resultatregnskapet) og netto økning i langsiktig gjeld, mens det for anvendelsen skilles mellom investering i anleggsmidler og økning i arbeidskapital (differansen mellom omløpsmidler og kortsiktig gjeld).

Tilførselen fra årets virksomhet gir et mål på tilbakeholdt overskudd før av- og nedskrivninger og representerer den løpende selvfinansieringen i foretakene. I begrepet egenkapital tilført utenfra inngår nytegnede aksjekapital (inklusive overkurs) og liknende kapitalutvidelser. Her inngår også egenkapitalutvidelser i tilknytning til fusjon. Eventuelle tilbakebetalinger av aksjekapital og kapitalutgang i forbindelse med fusjon kommer til fradrag. Investeringene i anleggsmidler måler anskaffelsene minus avgangen i året. Investeringstallene vil kunne være påvirket av omplassering av regnskapsposter mellom anleggsmidler og omløpsmidler og av fusjon/fisjon.

For nærmere definisjoner av de ulike kategoriene i finansieringsanalysen vises det til vedlegg 5.

3.2.4. Nøkkeltall og bakgrunnstall

Nøkkeltallene gir sammenfattet informasjon om foretakenes lønnsomhet, soliditet og likviditet. Totalrentabiliteten måler avkastningen på investert totalkapital, mens egenkapitalrentabiliteten viser avkastningen på egenkapitalen. Egenkapitalandelen gir uttrykk for foretakenes soliditet (dvs. deres evne til å

tåle tilbakeslag og tap), mens likviditetsgraden gir en pekepinn på deres evne til å betale gjeld. Siden likviditetsgraden bare måles på balansetidspunktet, gir den begrenset informasjon om den løpende betalingsdyktigheten.

Med bakgrunnstallene gis det en sammenhengende analyse av de faktorene som påvirker kapitalavkastningen. Analysen viser hvorledes endringer i egenkapitalrentabilitet bestemmes av endringer i totalrentabilitet, gjennomsnittlig gjeldsrente (på rentebærende og rentefri gjeld) og gjeldsgrad (som gir et mål på soliditeten). Videre vises det hvordan endringen i totalrentabilitet kan forklares ved endringer i driftsmessige og finansielle forhold, bl.a. for driftskapitalrentabilitet og finanskapitalrentabilitet. Til slutt forklares endringen i driftskapitalrentabilitet delvis ved endringer i marginer for driftsresultat og driftskostnader (i prosent av driftsinntekter) og delvis ved endringer i omløpshastigheter for driftskapital.

Sammenhengen mellom egenkapitalrentabilitet, totalrentabilitet, gjeldsrente og gjeldsgrad viser bl.a. at egenkapitalrentabiliteten er spesielt følsom for endringer i totalrentabiliteten når gjeldsgraden er høy. Dersom totalrentabiliteten overstiger gjeldsrenten vil gjeldsfinansieringen bidra positivt til egenkapitalrentabiliteten. Jo høyere gjeldsgraden er jo høyere blir da avkastningen på egenkapitalen. Det motsatte vil imidlertid være tilfelle hvis totalrentabiliteten faller under gjeldsrenten. Høy gjeldsgrad vil i slike tilfelle kunne gi betydelig underskudd for foretaket og føre til kraftig reduksjon i egenkapitalen. Dette betyr at foretak som har gode utsikter til vedvarende høy inntjening vil ha fordel av en relativt høy gjeldsfinansiering. For foretak med sterke svingninger i inntjeningen vil det derimot være gunstig med mer egenkapitalfinansiering for å stå bedre rustet i dårlige tider.

Bakgrunnen for å skille mellom avkastning på driftskapital og finanskapital er at den finansielle inntjeningen etter hvert har fått større betydning for foretakenes samlede resultater. Det byr imidlertid på problemer å skille mellom disse to typene av kapital. Regnskapsskjemaet er ikke spesifisert fullt ut for dette formål og deler av kapitalen kan ha en dobbeltfunksjon (f.eks. rentegivende bankinnskudd som benyttes til betaling av løpende driftsutgifter). Som et tilnærmet uttrykk for finanskapitalen er regnet de eiendelene som hovedsakelig antas å gi finansiell inntjening. Her inngår bankinnskudd, aksjer og obligasjoner, fordringer på konsernselskaper og diverse langsiktige fordringer. Også kontanter er medregnet fordi disse ofte rapporteres under ett med bankinnskudd. De øvrige eiendelene er regnet til driftskapitalen.

Opplysningene om driftsmarginer og omløpshastigheter gjør det lettere å identifisere de faktorene som bidrar til endring i driftskapitalens avkastning. En reduksjon i avkastningen kan f.eks. skyldes en nedgang i driftsresultatmarginen som følge av en svikt i driftsinntektene eller kanskje en spesielt sterk økning i lønnskostnadene. En annen forklaring kan være at omløpshastigheten er svekket pga. betydelige investeringer i varige driftsmidler eller oppbygging av varelager. Det kan være betydelige forskjeller i størrelsen på driftsmarginene og omløpshastighetene mellom bransjene, noe som foruten lønnsomhetsforhold gjenspeiler den ulike driftsstrukturen. F.eks. vil det for kapitalintensive bransjer med lav omløpshastighet for driftskapitalen være nødvendig med en høy resultatinntjening pr. omsatt krone for å oppnå en tilfredsstillende kapitalavkastning.

Nøkkeltallene og bakgrunnstallene er nærmere definert i vedlegg 5.

3.3. Andre kjennemerker

3.3.1. Næring og konkurransetype

Næringsgrupperingen er i samsvar med norsk Standard for næringsgruppering (SN) som bygger på FNs International Standard Classification of all Economic Activities (ISIC). Foretak som driver virksomhet i flere bransjer, er prinsipielt gruppert etter den virksomhet som bidrar mest til foretakets samlede bearbeidingsverdi. Identiske foretak for en periode er klassifisert etter den næringen de hadde siste år.

For bergverksdrift og industri er næringene klassifisert i følgende konkurransetyper:

- Skjermet industri
- Bergverksdrift og utekonkurrerende industri
- Hjemmekonkurrerende industri

Inndelingen bygger på den gruppering av næringene som er benyttet i nasjonalregnskapet. En liste over de enkelte næringer med angivelse av deres konkurransetype er gitt i vedlegg 7.

3.3.2. Eierform

I statistikken er det skilt mellom følgende eierformer:

- Personlige foretak
- Aksjeselskap
- Andelslag
- Andre ikke-personlige foretak

Som personlige foretak er regnet enkeltmannsforetak, ansvarlige selskap og kommandittselskap. Gruppen Andre ikke-personlige foretak omfatter bl.a. foreninger og stiftelser, offentlig eide foretak (utenom aksjeselskap mv.) og norske filialer av utenlandske aksjeselskap.

I de personlige foretakene er det minst én eier som hefter med hele sin formue for foretakets forpliktelser. For de øvrige eierformene er eiernes ansvar begrenset til den innskutte selskapskapitalen. I aksjeselskapene er aksjekapitalen i utgangspunktet en fast størrelse (som bare kan endres etter bestemte regler), mens andelskapitalen i andelslag vil veksle med antall medlemmer i laget.

3.3.3. Sysselsetting

Statistikken gir tall for sysselsatte pr. 31. desember i regnskapsåret. For foretak med avvikende regnskapsår oppgis sysselsettingen pr. avslutningsdato. I oppgavene inngår alle som var ansatt i foretakene, både heltidssysselsatte og deltidssysselsatte.

I statistikken blir det også gitt oppgaver over foretakenes fordeling etter sysselsettingens størrelse. Disse oppgavene bygger på sysselsettingstall for året før regnskapsåret. For bergverksdrift og industri er grunnlaget gjennomsnittlig antall sysselsatte i året, mens det for engroshandel og detaljhandel er utførte årsverk.

4. Bruk av statistikken

4.1. Merknader til statistikken

Publikasjonen

Tabellene i publikasjonen er delt inn i to hovedgrupper, en for olje- og gassvirksomhet, bergverksdrift og industri og en for engroshandel og detaljhandel. For hver av disse hovedgruppene er det skilt mellom tabeller med tilbakegående tall og tabeller for siste årgang med nøkkeltall og med mer detaljerte regnskapstall. For tabellene med tilbakegående tall gis det bransjefordelte opplysninger for alle foretak i statistikken de enkelte årene og for identiske foretak siste 2 (og 5) år. I årsstatistikken gis det mer detaljert bransjeinformasjon og i tillegg fordelinger etter eierform og sysselsettingens størrelse. Foretakene grupperes også etter størrelsen på sentrale nøkkeltall som totalrentabilitet, egenkapitalrentabilitet og egenkapitalandel.

I tillegg til tabellene med regnskapsstatistikk gis det bransjevise oppgaver over hvor mye regnskapsstatistikken dekker av total sysselsetting i olje- og gassvirksomhet, bergverksdrift og industri (tabell 20) og i engroshandel og detaljhandel (tabell 40). Disse dekningsstallene bygger på opplysninger i SSBs Bedrifts- og foretaksregister.

I publikasjonen er de enkelte beløp og prosenttall avrundet uavhengig av andre (tilknyttede) tall. De avrundede tallene vil derfor ikke alltid henge helt nøyaktig sammen. F.eks. behøver ikke summen av avrundede deltall å stemme opp med det

avrundede de sumtallet. Det kan ellers forekomme at ett og samme prosenttall kan avvike på desimalen i ulike tabeller.

Det har over tiden vært en del endringer i omfanget av statistikken som gir brudd i tidsseriene, jf. avsnitt 2.1. Omfang.

Statistikken er en del omarbeidet fra 1987-årgangen. Som ledd i omleggingen ble det bl.a. foretatt en endring i behandlingen av akkumulerte skattemessige meravskrivninger (anleggsreserve). Mens anleggsreserven tidligere ble fratrukket på eiendelsiden i balansen, er den for årene 1987-1991 fortrinnsvis presentert som egen post under gruppen Betinget skattefrie avsetninger på gjeld og egenkapitalsiden. For olje- og gassvirksomheten er fra samme år avskrivningene ifølge petroleumsskatteloven gruppert på ordinære og ekstraordinære avskrivninger i samsvar med foretakenes egne oppgaver, mens de tidligere konsekvent ble registrert som ordinære avskrivninger. For mer utførlige opplysninger om omleggingen, vises til publikasjonen for 1987.

I tabell 1 er oppgavene fra og med 1981 ikke direkte sammenliknbare med tidligere tall. Dette skyldes at to store foretak er regnet som oljeutvinningsforetak fra 1981, mens de tidligere var gruppert som henholdsvis industriforetak og engroshandelsforetak.

Mer detaljert statistikk

I tillegg til tabellene i publikasjonen kan det skaffes tilsvarende tabeller med mer detaljert statistikk for bransjene. For oppgaver av noe omfang kreves det betaling. SSB kan mot betaling også påta seg å gjøre spesialkjøringer på regnskapsdataene i samsvar med oppdragsgivers spesifikasjoner.

Tilleggsundersøkelse

Det er for 1992 som for året før gjennomført en utvidet regnskapsundersøkelse for et utvalg av private ikke-personlige foretak i ulike næringer og størrelsesgrupper, medregnet mindre og mellomstore foretak i industri og varehandel. Undersøkelsen bygger på Alminnelig næringsoppgave innhentet et fra ligningskontorene, og er en del av en større kartlegging med sikte på å skaffe fram et datagrunnlag for forskning og analyser av virkningene av skattereformen 1991/1992. Samtlige poster i næringsoppgaven er derfor registrert, og ikke bare resultatregnskap, balanse og sysselsetting som i den løpende regnskapsstatistikken. Resultater fra den utvidede regnskapsundersøkelsen er ikke med i foreliggende publikasjon, men vil bli publisert i Ukens statistikk høsten 1994.

4.2. Endringer i statistikken for 1991

I statistikken for 1991 er omfanget av foretak i bergverksdrift, industri og detaljhandel redusert i forhold til 1990, ved at størrelsesgrensene for foretakene er hevet, jf. avsnitt 2.1. Omfang.

Opgavene er også påvirket av endringer i skatte- lovgivningen, spesielt knyttet til varer og fordringer. Varelagerreserver og nedskrivninger på varekontrakter pr. 1.1.1991 (betinget skattefrie fondsavsetninger) ble inntektsført skattefritt og i stor grad overført til egenkapital pr. 31.12.1991 (normalt 4/5 deler til tilbakeføringsfond). Dette gjaldt også dokumentert lagerreserve fratrukket på eiendelsiden i balansen. Videre ble det gitt adgang til å avsette betinget skattefritt inntil 4/5 deler av ukuransnedskrivning på varelager (differanse mellom anskaffelsesverdi og virkelig verdi) og nedskrivning på fordringer ved inngangen til året. Også differansen mellom regnskapsmessig og skattemessig verdsetting av varer og fordringer ved utgangen av 1991 korrigerer delvis de betinget skattefrie avsetningene. Disse disposisjonene førte i sum til en markert vekst i foretakenes egenkapital og i egenkapitalandelen (medregnet 50 prosent av de betinget skattefrie avsetningene) fra inngangen til utgangen av 1991. Det var også en viss tendens til økning i de bokførte resultatene som følge av reduserte regnskapsmessige nedskrivninger for varer og fordringer. Dette kom til uttrykk som en nedgang i vareforbruk og tap på fordringer, eller som ekstraordinær inntekt. For mer utfyllende opplysninger om endringene i regnskapsføringen vises til publikasjonen for 1991.

4.3. Endringer i statistikken for 1992

Skjemaet for 1992 er en god del omarbeidet i forhold til 1991 vesentlig som følge av endringer i regnskaps- og skattelovgivningen. I 1992 er de tidligere postene for betinget skattefrie avsetninger og reserver i balansen (ubeskattet egenkapital) og de korresponderende avsetninger og tilbakeføringer under gruppen for årsoppgjørdisposisjoner i resultatregnskapet tatt ut, og erstattet med poster for utsatt skatt og skattefordel. Videre er enkelte poster omplassert i regnskapet. Oppskrivninger, tilbakeføringer og anvendelse av oppskrivningsbeløp er nå spesifisert i samme hovedgruppe som disponering av årsoverskudd, mens postene tidligere ble behandlet som årsoppgjørdisposisjoner. Her er også oppgitt konsernbidrag og aksjonærbidrag som tidligere ble klassifisert som ekstraordinære poster i statistikken. For øvrig er postene i resultatregnskapet og balansen omnummerert og tilpasset Norsk Standard, NS 4102. Spesifikasjonen av driftskostnader er som følge av dette blitt vesentlig utvidet. Det er også foretatt noen andre endringer i postinndelingen.

F.eks. er salgsinntekter av varer og tjenester splittet opp i særskilte poster for avgiftspliktig og avgiftsfri omsetning, og det er spesifisert en egen post for tilbakeføringsfond under egenkapitalen.

Som følge av skjemaendringene har foretakene omarbeidet utgående balanse 1991 til ny inngående balanse for 1992. Det tidligere konsolideringsfondet er i sin helhet gruppert som egenkapital pr. 1.1.1992, og det samme gjelder normalt 40 prosent av negativ saldo etablert i 1990 eller tidligere. For aksjeselskaper er disse beløpene gruppert under tilbakeføringsfond, mens de for øvrige foretak er klassifisert som fri egenkapital. Av de resterende avsetningene og reservene er i regelen 72 prosent regnet som fri egenkapital og 28 prosent som utsatt skatt. Denne fordelingen vil imidlertid avhenge av skattesatsen. For foretakene i olje- og gassvirksomheten er det fordelt om lag en halvpart på hver av kategoriene. Det er ikke beregnet utsatt skatt for ansvarlige selskap, kommandittselskap o.l. som ikke er selvstendige skattesubjekter. For disse selskapene er derfor avsetningene og reservene i sin helhet gruppert som fri egenkapital.

I regnskapstallene for 1991 ble i noen tilfelle negative differanser mellom regnskapsmessige og skattemessige verdier knyttet til anleggsmidler, varelager og varekontrakter mv. (skattemessige verdier av eiendelene høyere enn de regnskapsmessige verdiene) holdt utenom og ikke motregnet mot de betinget skattefrie avsetningene og reservene (som utgjorde netto positive differanser). Disse differansene er imidlertid tatt hensyn til i balansetallene for 1992 ved at normalt 28 prosent av differansen pr. 1.1 er ført som fri egenkapital og fratrukket utsatt skatt (eventuelt ført som utsatt skattefordel). Også skattemessig underskudd til fremføring er behandlet tilsvarende. I tillegg til dette vil oppgavene for egenkapital og utsatt skatt/skattefordel i inngående balanse også kunne være påvirket av omarbeidede tall for tidligere oppskrivninger og pensjonsforpliktelser.

Endringene i regnskapsføringen i 1992 har ført til betydelig økning i den registrerte egenkapitalen dette året sammenliknet med oppgavene for 1991. Dette har isolert sett gitt en markert vekst i egenkapitalandelen for foretakene (4-6 prosentenheter for de 3 hovednæringene bergverksdrift og industri samlet, engroshandel og detaljhandel), og bidratt til reduserte tall for egenkapitalrentabiliteten. I resultatregnskapet er postene for årsoverskudd og resultat før skattekostnad vesentlig påvirket av de nye føringsmåtene knyttet til utsatt skatt og konsernbidrag.

Identiske foretak

De nevnte endringene i skjema og regnskapsføring fra 1991 til 1992 har ført til problemer med å sammenligne statistikkoppgavene for de to årgangene. Dette er forsøkt korrigert for i statistikken for identiske foretak. Oppgavene for 1991 er for disse foretakene omarbeidet og mest mulig tilpasset oppgavene for 1992.

Ved omarbeidingen er balansen pr. 31.12.1991 erstattet med balansen 1.1.1992. Videre er balansen 1.1.1991 korrigert ved at postene for betinget skattefrie avsetninger er fordelt skjematisk på egenkapital og utsatt skatt. Varelagerreserve, nedskrivning på varekontrakter og konsolideringsfond er i sin helhet overført til egenkapital. Det samme gjelder et beløp tilsvarende 40 prosent av posten for negativ saldo og salgsgevinster pr. 31.12.1990. For resten av de betinget skattefrie avsetningene og reservene er 72 prosent regnet som egenkapital og 28 prosent som utsatt skatt. Et unntak gjelder for foretakene i olje- og gassvirksomheten hvor 50 prosent er overført til hver av postene. I tillegg til dette er det i inngående balanse for 1991 korrigert skjematisk for å oppnå samme endringstall for balansepostene gjennom året som i de opprinnelige oppgavene. I resultatregnskapet for 1991 er endringene i de betinget skattefrie avsetningene fordelt på endringer i egenkapital og utsatt skatt etter samme prinsipp som i inngående balanse. Videre er det korrigert for endret plassering av konsernbidrag, oppskrivninger og tilbakeføringer og anvendelse av oppskrivningsbeløp.

5. Noen hovedresultater**Sammendrag**

- Svekket inntjening i olje- og gassvirksomheten i 1992, men kraftig vekst i utbyttet til eierne. Betydelig nedgang i egenkapitalandelen.
- Liten endring i lønnsomheten i bergverksdrift og industri totalt. Nedgang for utekonkurrerende virksomhet, men vekst for hjemmekonkurrerende og skjermet industri. Høyest avkastningstall i skjermet sektor.
- Økt inntjening i engroshandelen i 1992. Markert oppgang i bransjene for motorkjøretøyer, brensel og drivstoff. Høyere avkastningstall for konsumvarer enn for produksjonsmidler.
- Sterk vekst i avkastningen i detaljhandelen. Klart høyere lønnsomhetstall enn for industri og engroshandel. God inntjening for bl.a. handelen med elektrovarer og konfeksjonsvarer.

Olje- og gassvirksomhet

Foretak som er rettighetshavere på norsk kontinentalsokkel hadde svekket inntjening i 1992.

Driftsinntektene gikk ned fra 138,7 milliarder kroner i 1991 til 137,1 milliarder i 1992, en nedgang på 1,2 prosent. Nedgangen hadde sammenheng med fallende oljepriser og kom til tross for en markert vekst i oljeproduksjonen. Driftsinntektene i 1991 var de høyeste som var målt (i nominelle kroner) etter det kraftige oljeprisfallet i 1986. Prisfallet dengang bidro til at driftsinntektene falt fra en toppnotering på 131 milliarder kroner i 1985 til 101 milliarder i 1986. I perioden fram til 1988 var det relativt små endringer i driftsinntektene, men deretter markert vekst fram til 1991.

Lavere driftsinntekter og voksende driftskostnader førte til at driftsresultatet falt med 2,4 milliarder kroner (6,5 prosent) til 34,3 milliarder i 1992. Resultatnedgangen ble ytterligere forsterket gjennom en kraftig nedgang i finansresultatet på 5,6 milliarder kroner, vesentlig som følge av kursendringer på valutaposter. Dette førte til at resultatet før ekstraordinære poster falt fra 34,6 milliarder kroner i 1991 til 26,6 milliarder kroner i 1992 (en nedgang på 23 prosent). Resultatet før ekstraordinære poster utgjorde 19 prosent av driftsinntektene i 1992 mot 25 prosent året før.

Årsoverskuddet (etter ekstraordinære poster og skatter) ble målt til 5,6 milliarder kroner i 1992, betydelig lavere enn året før. Til tross for dette var det en kraftig vekst i utdelt utbytte fra 8,9 milliarder i 1991 til 14,3 milliarder i 1992.

Foretakenes kapitalavkastning viste markert nedgang siste år. Avkastningen på total kapital (totalrentabilitet før skatt) var 14,2 prosent i 1992 mot 19,9 prosent året før. Avkastningen på egenkapital (egenkapitalrentabilitet etter skatt) målte 9,5 prosent i 1992.

En betydelig del av inntjeningen i rettighetshaverforetakene kommer staten til gode gjennom skatter og avgifter. Betalbar inntektsskatt utgjorde etter foretakenes overslag 17,2 milliarder kroner i 1992 og viste ingen endring fra året før, mens royalti og andre særavgifter på salgsinntektene gikk ned med 0,7 milliarder til 14,7 milliarder kroner. Tilsammen utgjorde disse skattene og avgiftene 23 prosent av driftsinntektene i 1992. Til sammenlikning var andelen hele 43 prosent i 1985 da inntjeningen lå på topp. I tillegg til de betalbare skattene var det en vekst i utsatt skatt på 3,5 milliarder kroner i 1992.

Totalt investert kapital i foretakene var bokført til 241 milliarder kroner ved utgangen av 1992, en

Figur 1*. Inntekter, resultater og skatter i olje- og gassvirksomhet. 1982-1992

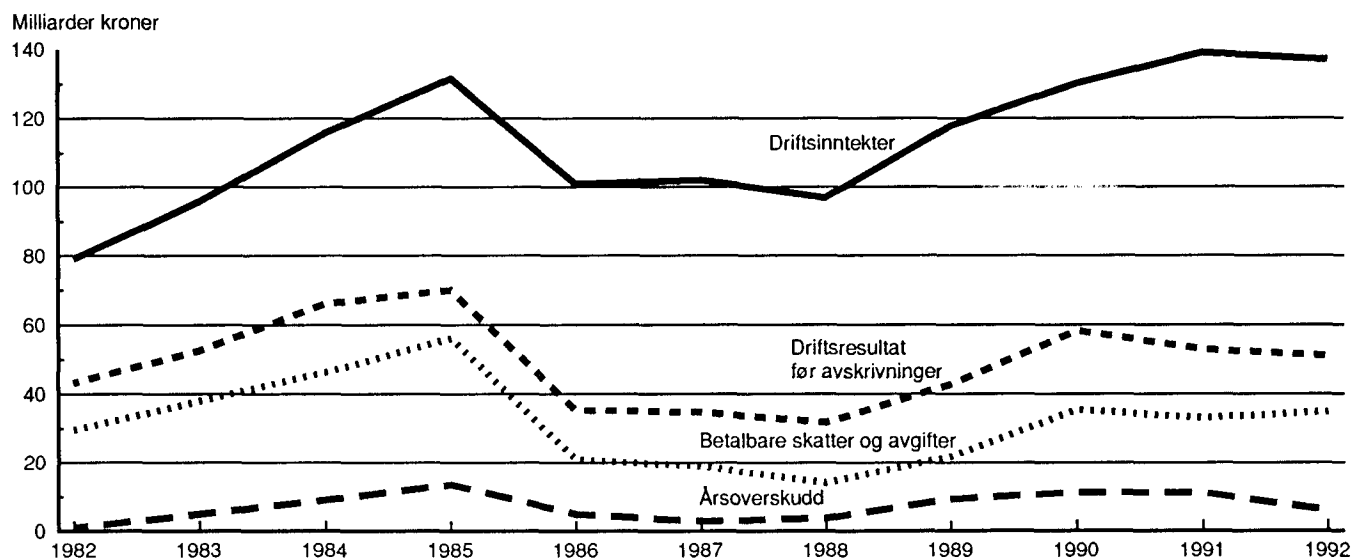

Figur 2*. Balanse for olje- og gassvirksomhet. 31. desember 1992

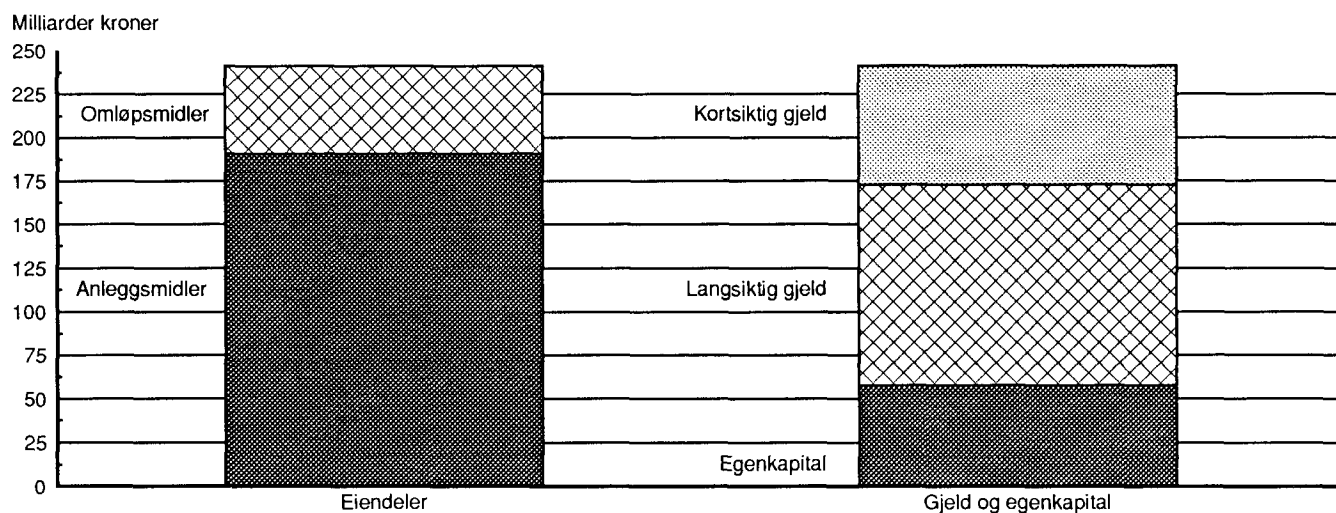

økning på mer enn 8 prosent fra inngangen til året. Av denne kapitalen var 21 prosent bundet i omløpsmidler (hovedsakelig fordringer) og 79 prosent i anleggsmidler (65 prosent i varige driftsmidler). Ved utgangen av 1992 var 28 prosent av totalkapitalen finansiert ved kortsiktig gjeld og 72 prosent ved langsiktig gjeld og egenkapital. Egenkapitalandelen målte 24 prosent, mens langsiktig gjeld til selskaper i samme konsern utgjorde vel 12 prosent. Gjennom 1992 falt egenkapitalandelen med hele 5 prosentenheter. Nedgangen hadde sammenheng med den svært høye utdelingen til eierne dette året, samtidig som det var betydelig økning i foretakenes gjeld.

Bergverksdrift og industri

I bergverksdrift og industri totalt var det bare mindre endringer i kapitalavkastningen i 1992. Foretak med minst 100 sysselsatte hadde dette året en totalrentabilitet på 7,1 prosent og en egenkapitalrentabilitet på 8,3 prosent. For identiske foretak var det en reduksjon i totalrentabiliteten på 0,3 prosentenheter fra 1991 og en ubetydelig oppgang for egenkapitalrentabiliteten. Rentabilitets-tallene har tidligere pekt nedover siden 1989. Før dette viste avkastningen markert økning fra et lavt nivå i 1981-82 til et toppnivå i 1984-85, for så å falle til et lavere nivå igjen i 1986-87. Deretter økte

Figur 3*. Rentabilitet og egenkapitalandel i bergverksdrift og industri. 1982-1992

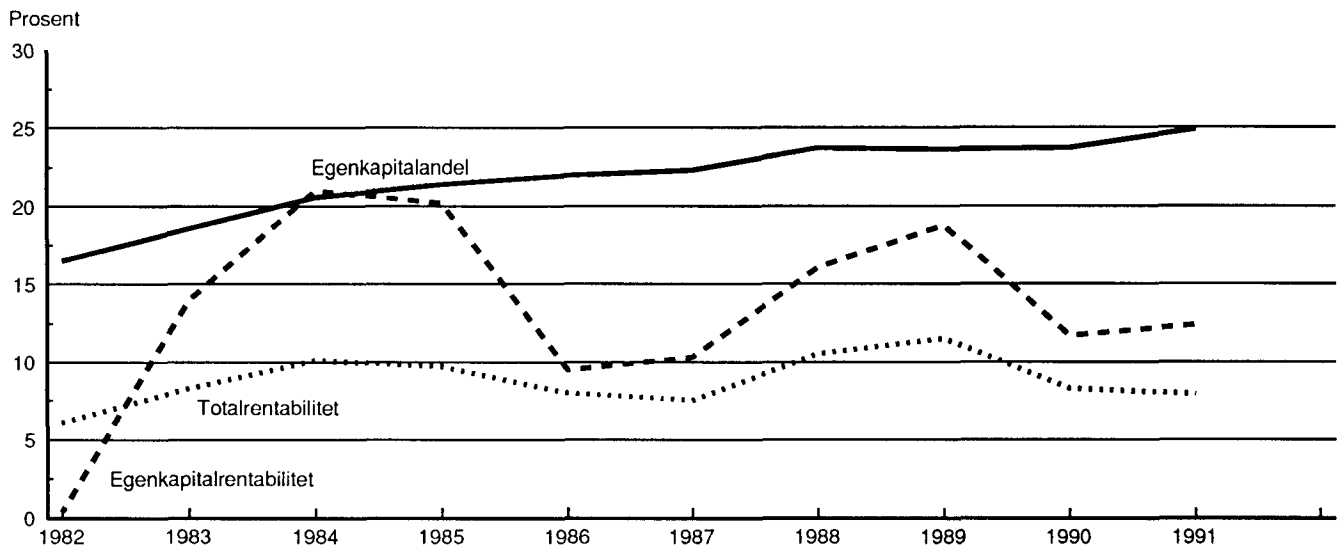

Figur 4*. Rentabilitet og egenkapitalandel i bergverksdrift og industri. 1992

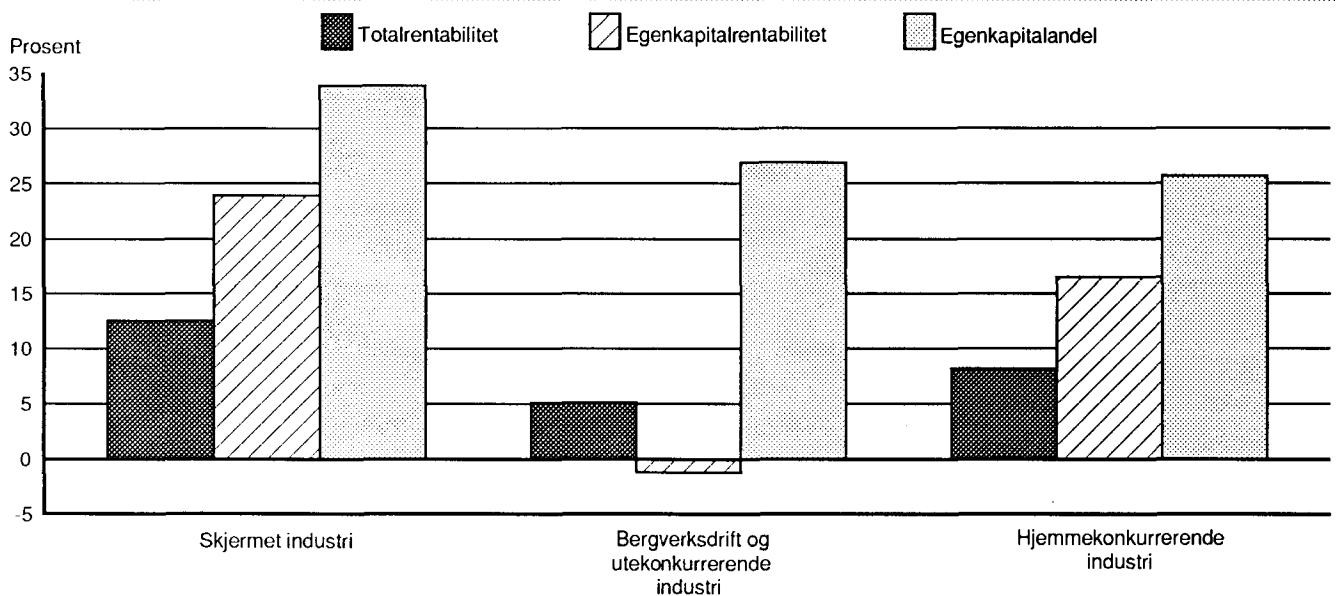

avkastningen betydelig og nådde en ny topp i 1988-89.

Den reduserte avkastningen på totalkapitalen i 1992 hadde bakgrunn i et svekket finansresultat som følge av at netto kursgevinst på valutaposter i 1991 ble snudd til kurstap i 1992. Driftsresultatet viste derimot vekst og bidro til å begrense nedgangen i rentabiliteten. For samtlige foretak i 1992-statistikken målte driftsresultatet 3,8 prosent av driftsinntektene, og resultatet før ekstraordinære poster 3,2 prosent. Av driftskostnadene la lønnskostnadene (medregnet arbeidsgiveravgift og indirekte personalkostnader) beslag på 22 prosent

av driftsinntektene, mens andelen for vareforbruket var 50 prosent.

Oppgaver for ulike konkurransetyper viser at skjernet industri hadde høyest totalrentabilitet i 1992 med 12,6 prosent, mens hjemmekonkurrerende industri hadde 8,2 prosent og bergverksdrift og utekonkurrerende industri 5,1 prosent. Sammenliknet med 1991 var det nedgang for utekonkurrerende virksomhet der totalrentabiliteten falt med 1,1 prosentenheter for identiske foretak, mens det var oppgang for hjemmekonkurrerende og skjernet industri med henholdsvis 0,9 og 1,2 prosentenheter. I utekonkurrerende

sektor var det i 1992 svakest avkastningstall for bergverksdrift og de 3-sifrede industrihovedgruppene for jern, stål og ferrolegeringer og for treforedling (totalrentabiliteten såvidt positiv). Det var sterk nedgang i rentabiliteten fra året før for treforedling (7,2 prosentenheter for identiske foretak), mens det for de øvrige gruppene var oppgang. I hjemmekonkurrerende industri var totalrentabiliteten blant hovedgruppene fortsatt høyest for kjemisk-tekniske produkter (23,3 prosent) hvor den farmasøytiske industrien bidro til å trekke avkastningen opp. Lavest rentabilitet ble målt for trevareindustrien med 0,1 prosent. I verkstedindustrien var det siste år nedgang i totalrentabiliteten i hovedgruppen for produksjon av maskiner, mens det var oppgang for de øvrige hovedgruppene. Verkstedindustrien samlet hadde en totalrentabilitet på 5,4 prosent siste år. Det ble ellers notert redusert avkastning i næringsområdet for mineralske produkter hvor totalrentabiliteten målte 5,6 prosent i 1992, mens den holdt seg oppe i tekstil- og bekledningsindustrien med 9,4 prosent. Innen skjermet industri var det økning i avkastningen for næringsmidler, drikke- og tobakksvarer og for grafisk produksjon og forlagsvirksomhet. Totalrentabiliteten i disse to gruppene var henholdsvis 12,6 og 12,7 prosent i 1992. I den sistnevnte gruppen var det forlagsvirksomheten som bidro til den høye rentabiliteten, mens den grafiske industrien hadde lav avkastning.

Statistikken viser at det var betydelige forskjeller i enkeltforetakenes lønnsomhetstall. I 1992 hadde 19 prosent av de store foretakene i bergverksdrift og industri en totalrentabilitet over 15 prosent, mens 31 prosent av foretakene hadde en totalrentabilitet under 5 prosent. Hvert sjuende foretak hadde negativ avkastning på totalkapitalen. Det var stor spredning på rentabiliteten i så godt som alle bransjer.

Egenkapitalandelen i bergverksdrift og industri målte 27,6 prosent ved utgangen av 1992. Dette var 2,1 prosentenheter lavere enn ved inngangen til året. Det var nedgang i egenkapitalen samtidig som gjelden vokste. Svikten i egenkapitalen hadde sammenheng med at årsoverskuddet på langt nær var tilstrekkelig til å dekke opp for konsernbidrag og utbytte. Tilbakegangen ble imidlertid delvis motvirket av nytilført egenkapital utenfra. I 1992 var egenkapitalandelen 33,9 prosent for skjermet industri, 26,9 prosent for bergverksdrift og utekonkurrerende industri og 25,7 prosent for hjemmekonkurrerende industri. Bergverksdrift hadde en egenkapitalandel på 46,7 prosent, mens andelen for de 2-sifrede næringsområdene i industrien varierte mellom 22,2 prosent for verkstedindustri og kjemisk industri mv. og 52,2 prosent for industriproduksjon ellers. I 1992 hadde

49 prosent av foretakene i bergverksdrift og industri en egenkapitalandel over 30 prosent. 16 prosent av foretakene hadde en egenkapitalandel under 10 prosent.

Av den bokførte totalkapitalen ved utgangen av 1992 var 52 prosent bundet i omløpsmidler og 48 prosent i anleggsmidler. Rundt 35 prosent av totalkapitalen var realkapital (13 prosent varelager og 22 prosent varige driftsmidler). 58 prosent av totalkapitalen var finansiert ved langsiktig gjeld og egenkapital.

Engroshandel

I engroshandelen var det vekst i kapitalavkastningen i 1992 etter nedgang året før. Foretakene med minst 30 sysselsatte (årsverk) hadde i 1992 en totalrentabilitet på 6,8 prosent og en egenkapitalrentabilitet på 7,2 prosent. For identiske foretak var det en oppgang på henholdsvis 0,7 og 3,6 prosentenheter fra 1991. Avkastningstallene for engroshandelen har de siste årene vært vesentlig lavere enn tidligere på 1980-tallet. I perioden 1988-1991 lå totalrentabiliteten omkring 5-6 prosent, mens den i perioden 1981-1987 stort sett lå rundt 8-9 prosent. Totalrentabiliteten nådde en topp i 1986 med 9,9 prosent.

Den økte kapitalavkastningen i 1992 hadde sammenheng med en markert oppgang i driftsresultatet. Sterkere vekst i driftsinntektene enn i driftskostnadene førte til at driftsresultatet vokste med 39 prosent for de identiske foretakene eller 0,6 prosentenheter regnet i forhold til driftsinntektene. De finansielle postene hadde mindre betydning for lønnsomhetsutviklingen. For foretakene samlet i 1992 utgjorde driftsresultatet 2,0 prosent av driftsinntektene, og resultatet før ekstraordinære poster 1,5 prosent. Vareforbruket la beslag på 76 prosent av driftsinntektene, og lønnskostnadene 9 prosent.

Oppgaver for næringshovedgruppene (på 3-siffernivå) i 1992 viser at totalrentabiliteten var 7,2 prosent for konsumvarer og for motorkjøretøyer, brensel og drivstoff, mens den var 6,1 prosent for produksjonsmidler. Sammenliknet med året før var det størst oppgang for motorkjøretøyer, brensel og drivstoff (totalrentabiliteten opp 2,9 prosentenheter for identiske foretak). Det var også oppgang for konsumvarer (0,7 prosentenheter), men nedgang for produksjonsmidler (0,8 prosentenheter). På 4-sifret næringsnivå i 1992 hadde handelen med motorkjøretøyer en totalrentabilitet på 8,1 prosent og handelen med brensel og drivstoff 6,5 prosent. I produksjonsmiddelsektoren var totalrentabiliteten 9,1 prosent for jernvarer og bygningsartikler, 6,4 prosent for råvarer og 5,0 prosent for maskiner og utstyr. Det var for de identiske foretakene oppgang i totalavkastningen i gruppen for jernvarer, men

Figur 5*. Totalrentabilitet og egenkapitalandel i engroshandel, 1992

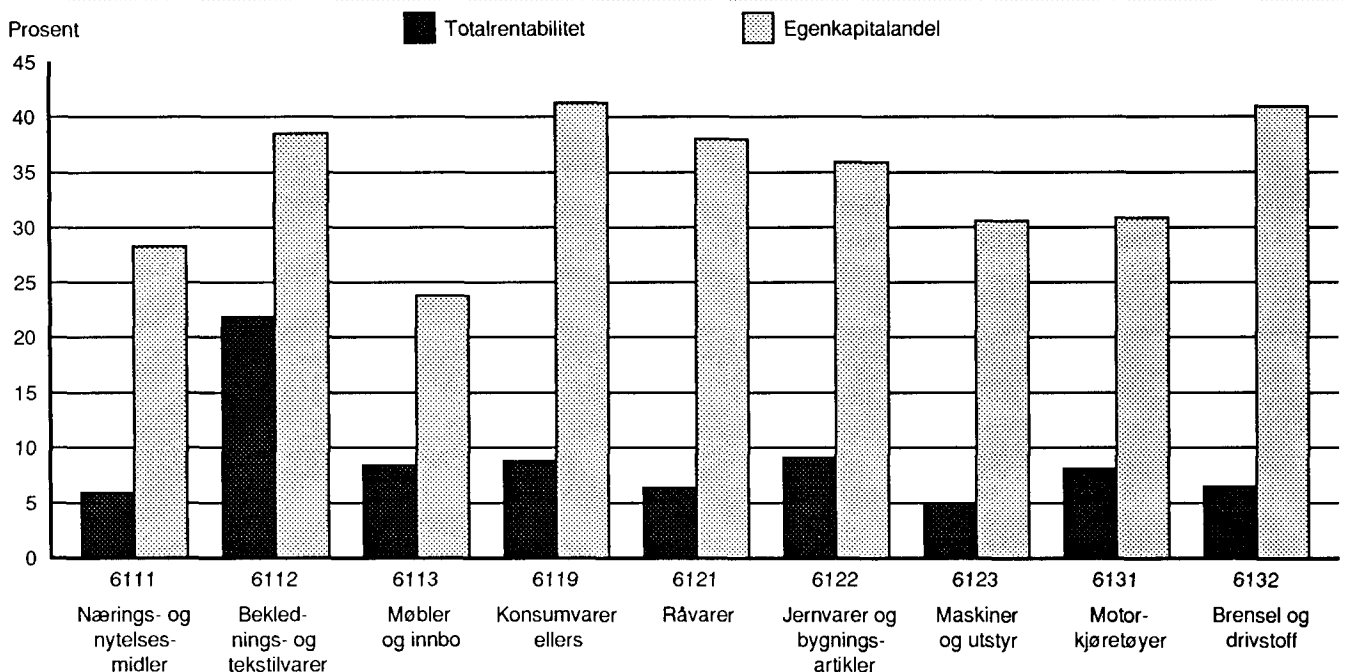

Figur 6*. Foretak i engroshandel etter størrelsen på totalrentabilitet, 1992

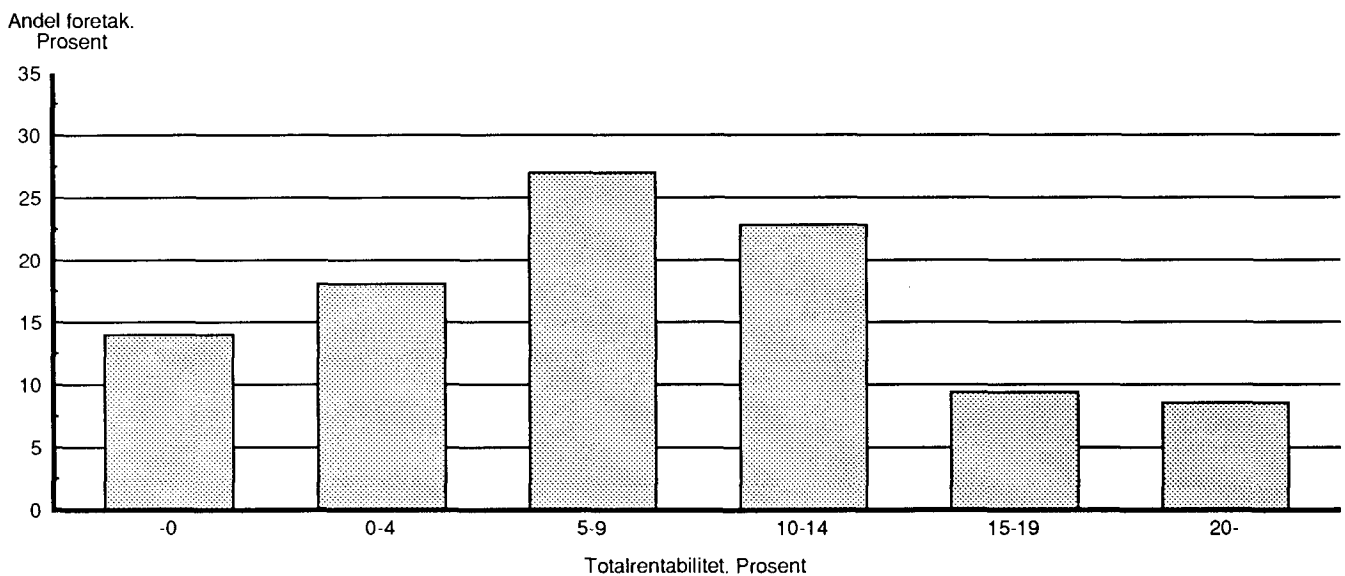

nedgang for maskiner og råvarer. I konsumvaresektoren ble totalrentabiliteten i 1992 beregnet til 21,9 prosent for beklednings- og tekstilvarer, 8,4 prosent for møbler og innbo og 5,9 prosent for nærings- og nytelsesmidler. Det lave tallet for nærings- og nytelsesmidler var sterkt påvirket av spesielle forhold i et stort andelslag. For aksjeselskapene i denne gruppen var totalrentabiliteten 11,2 prosent. Blant konsumvarebransjene var størst vekst i lønnsomheten for møbler og innbo fra 1991 til 1992.

I 1992 hadde 18 prosent av de store engroshandelsforetakene en totalrentabilitet over 15 prosent, mens 32 prosent av foretakene hadde en totalrentabilitet under 5 prosent. Hvert sjuende foretak hadde negativ avkastning på totalkapitalen.

Egenkapitalandelen i engroshandelen var 33,7 prosent ved utgangen av 1992, det samme som ved inngangen til året. Blant hovedgruppene var egenkapitalandelen høyest for motor- kjøretøyer, brensel og drivstoff med 36,7 prosent, mens den var 33,8

prosent for produksjonsmidler og 31,0 prosent for konsumvarer. I 1992 hadde 47 prosent av foretakene en egenkapitalandel over 30 prosent, mens 16 prosent av foretakene hadde en egenkapitalandel under 10 prosent.

Av den bokførte totalkapitalen ved utgangen av 1992 var 66 prosent bundet i omløpsmidler og 34 prosent i anleggsmidler. Blant omløpsmidlene dominerte kundefordringer og varelager med henholdsvis 22 og 21 prosent av totalkapitalen.

Under anleggsmidlene veide varige driftsmidler tyngst med 22 prosent. 52 prosent av totalkapitalen var finansiert ved langsiktig gjeld og egenkapital.

Detaljhandel

I detaljhandelen ble det registrert sterk vekst i kapitalavkastningen i 1992. Aksjeselskap og andelslag med minst 20 sysselsatte (årsverk) hadde dette året en totalrentabilitet på 13,2 prosent og en egenkapitalrentabilitet på 23,2 prosent. For identiske foretak var det en vekst i disse avkast-

Figur 7*. Totalrentabilitet og egenkapitalandel i detaljhandel, 1992

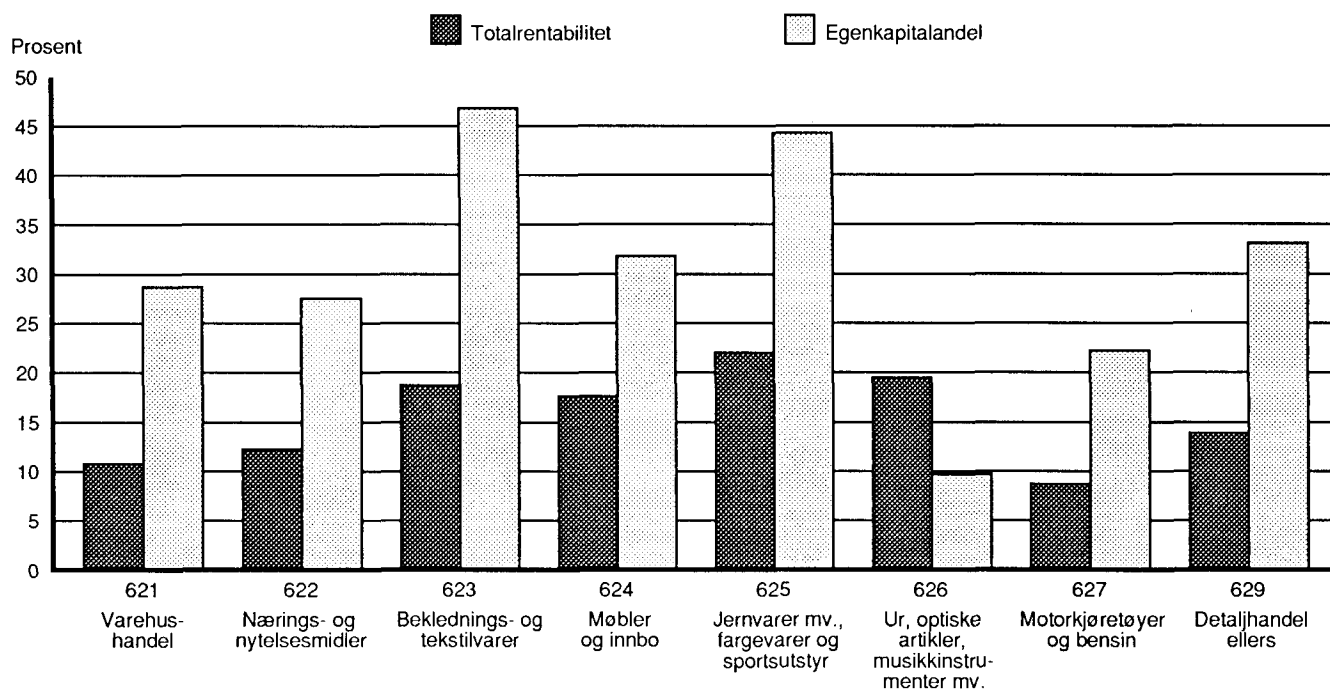

Figur 8*. Foretak i detaljhandel etter størrelsen på totalrentabilitet, 1992

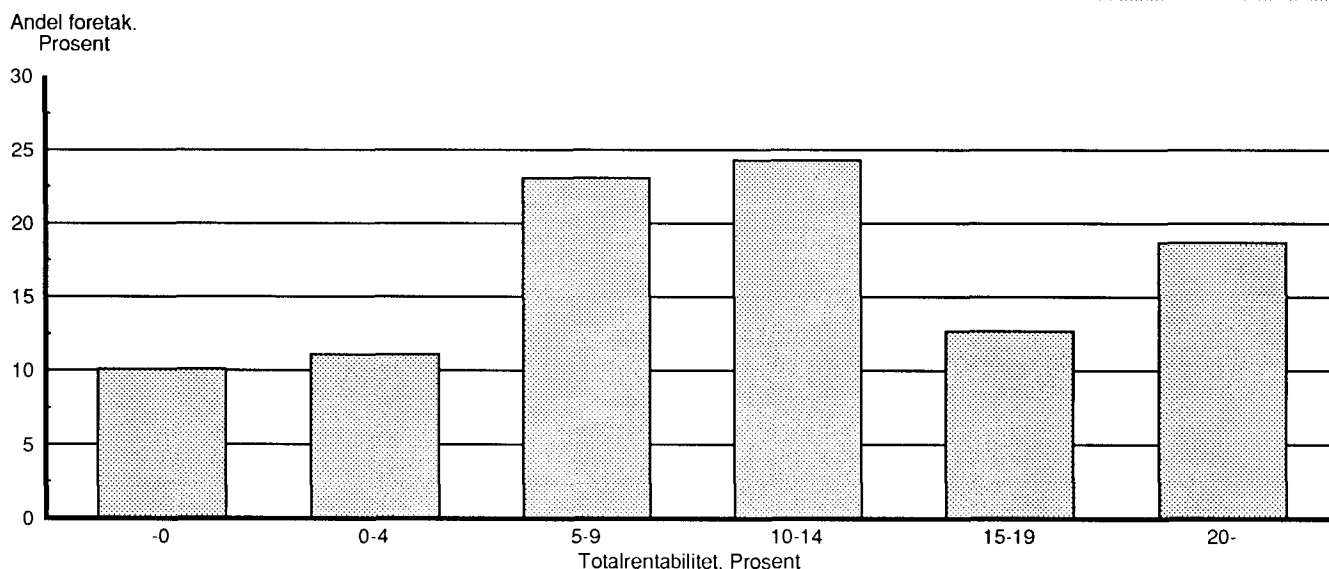

ningstallene på henholdsvis 2,9 og 7,1 prosentenheter fra 1991. Det er tidligere registrert oppgang i avkastningen fra 1983 til 1985, sterk nedgang fram til 1988 og deretter ny oppgang.

Den økte kapitalavkastningen i 1992 hadde sammenheng med en betydelig vekst i driftsoverskuddet, som igjen skyldtes sterkere økning i driftsinntektene enn i lønnskostnadene og øvrige driftskostnader (utenom vareforbruket). For de identiske foretakene gikk driftsresultatet opp med 38 prosent eller 0,8 prosentenheter regnet i forhold til driftsinntektene. De finansielle postene hadde mindre betydning for utviklingen i avkastningstallene. For foretakene samlet i 1992 utgjorde driftsresultatet 3,5 prosent av driftsinntektene, og resultatet før ekstraordinære poster 3,1 prosent. Vareforbruket la beslag på 72 prosent av driftsinntektene, og lønnskostnadene 12 prosent.

Blant de 3-sifrede hovedgruppene i 1992 var totalrentabiliteten høyest for jernvarer mv., fargevarer og sportsutstyr med 22,0 prosent og lavest for motorkjøretøyer og bensin med 8,7 prosent. På 4-sifret næringsnivå var det spesielt høy totalrentabilitet for handelen med musikkinstrumenter mv. (45,8 prosent) og sportsutstyr (31,1 prosent), men disse bransjene er svakt dekket i statistikken. For bransjer med mer solid dekning kan det nevnes at det var relativt høy rentabilitet for elektrovarer (21,0 prosent) og konfeksjonsvarer (20,2 prosent), mens det var lavere tall for dagligvarehandel (11,9 prosent), bok- og papirhandel (11,8 prosent), varehushandel (10,8 prosent) og motorkjøretøyer, deler og rekvisita (8,6 prosent). Blant disse sentrale bransjene var det størst oppgang i totalrentabiliteten for elektrovarer (6,7 prosentenheter for identiske foretak) og motorkjøretøyer mv. (4,9 prosentenheter), mens det var nedgang for bøker og papir.

Andelslagene i statistikken er med få unntak klassifisert som varehus eller dagligvareforretninger, mens aksjeselskapene er fordelt over hele spekteret av bransjer. I varehushandelen 1992 hadde andelslagene vesentlig høyere rentabilitets-tall enn aksjeselskapene, mens det var motsatt i dagligvarehandelen.

I 1992 hadde 31 prosent av de store aksjeselskapene og andelslagene en totalrentabilitet over 15 prosent, mens 21 prosent av foretakene hadde en totalrentabilitet under 5 prosent. Hvert tiende foretak hadde negativ avkastning på totalkapitalen.

Egenkapitalandelen i detaljhandelsforetakene ble beregnet til 30,8 prosent ved utgangen av 1992, 2,0 prosentenheter høyere enn ved inngangen til året. Veksten hadde sammenheng med den høye inn-

tjeningen som ga grunnlag for å tilbakeholde betydelige midler i foretakene. Blant næringshovedgruppene i 1992 var egenkapitalandelen høyest for beklednings- og tekstilvarer (46,8 prosent) og lavest for motorkjøretøyer og bensin (22,2 prosent) og ur, optiske artikler, musikkinstrumenter mv. (9,7 prosent). I 1992-statistikken hadde 40 prosent av detaljhandelsforetakene en egenkapitalandel over 30 prosent, mens 23 prosent av foretakene hadde en egenkapitalandel under 10 prosent. Hvert åttende foretak hadde negativ egenkapitalandel.

Omløpsmidlene utgjorde 61 prosent av totalkapitalen ved utgangen av 1992, mens anleggsmidlene dekket 39 prosent. Blant omløpsmidlene

Summary in English

The statistics of accounts 1992 cover:

- Enterprises in oil and gas activity regardless to their size
- Enterprises in mining and manufacturing with at least 100 persons employed
- Enterprises in wholesale trade with at least 30 persons employed (man-years worked)
- Joint-stock companies and co-operative societies in retail trade with at least 20 persons employed (man-years worked).

The statistics for oil and gas activity include enterprises with owner rights to one or more production licenses on the Norwegian continental shelf.

The enterprise is defined as the smallest legal unit comprising all economic activities engaged in by one and the same owner, and corresponds generally to the concept of a company.

The classification of the enterprises by industry group is in accordance with the Norwegian Standard Industrial Classification (SIC), which is based on the International Standard Industrial Classification of all Economic Activities (ISIC). The industry groups are presented in English in annex 7. This annex also gives information on the competitive type of the different groups in mining and manufacturing.

The classification by employment group is based on employment the year before the accounting year. For mining and manufacturing the average number of persons is used, and for wholesale and retail trade man-years worked.

The information on income statement and balance sheet corresponds generally to the figures given in the annual financial statements from the enterprises. The accounting items are presented in English in annex 3 and more aggregated for selected accounting figures in annex 4. Definitions of key figures, background figures and source and application of funds are given in annex 6.

During the years there have been some changes in coverage etc. which have somewhat limited the comparability of the time series (see table 1). Details on these changes are given in the publications for the years when the alterations took place.

Changes in the statistics for 1992

The statistics for 1992 are influenced by some changes in the questionnaire and accounting and taxation rules this year. The previous items for conditional tax-free allocations in the balance sheet and the corresponding items for year-end adjustments in the income statement have been removed. In 1992 amounts for these items are distributed on equity and (new) items for deferred tax. Furthermore in the income statement contribution to group companies are now classified in the same group as proposed dividends and transfers to equity, while previously it was regarded as an extraordinary item. As a consequence of these changes the equity figures recorded in the statistics have been considerably increased from 1991 to 1992. Moreover the figures for annual profit and profit before taxes have been strongly affected. There have also been several other changes in the questionnaire, but of less importance for the main figures in the statistics.

As a consequence of these changes the statistics for 1992 are not directly comparable to the original statistics for 1991. For identical enterprises, however, the information for 1991 is redefined to match the new concepts of 1992. The statistics for these enterprises should therefore be comparable between the two years.

Some Main Results

Oil and gas activity

For enterprises in oil and gas activity operating income decreased with 1.2 per cent last year, from NOK 138.7 billion in 1991 to NOK 137.1 billion in 1992. The income for 1991 was the highest measured since the drastic fall in oil prices in 1986. Operating income was then reduced from a maximum of NOK 131 billion in 1985 to NOK 101 billion in 1986.

Profit before extraordinary items decreased from NOK 34.6 billion in 1991 to NOK 26.6 billion in 1992. Of this reduction NOK 2.4 billion was due to operating items and NOK 5.6 billion to financial items (mainly caused by changed exchange rates). Also the annual profit (after extraordinary items and taxes) was considerably reduced and amounted to NOK 5.6 billion in 1992. In spite of this decrease dividends to the owners rose from NOK 8.9 billion in 1991 to NOK 14.3 billion in 1992.

The earnings from oil and gas activity are heavily taxed by the government. Payable income taxes, as estimated by the enterprises, amounted to NOK 17.2 billion both in 1991 and 1992, while royalty and other special government taxes on sales

decreased with NOK 0.7 billion to NOK 14.7 billion last year. Together these taxes covered 23 per cent of operating income in 1992. In addition to these payable taxes there was a growth of NOK 3.5 billion in deferred taxes in 1992.

Return on total assets (before taxes) decreased from 19.9 per cent in 1991 to 14.2 per cent in 1992. The equity ratio was 24.3 per cent at the end of 1992, 5 percentage points less than at the beginning of the year.

Mining and manufacturing

In mining and manufacturing there were only small changes in profitability for the large enterprises. In 1992 return on total assets was measured to 7.1 per cent and return on equity 8.3 per cent. For identical enterprises the total return figure was reduced by 0.3 percentage points from 1991 to 1992. The figure also pointed down the two previous years. Earlier the capital return figures have shown marked increase from a low level in 1981-82 to a top in 1984-85, and then decreased to a lower level again in 1986-87. After that the return figures rose considerably to a new top in 1988-89.

Information on different competitive types in 1992 shows that return on total assets was highest for sheltered manufacturing with 12.6 per cent, while import-competing manufacturing had 8.2 per cent and mining and export-competing manufacturing 5.1 per cent. For identical enterprises there was a reduction last year for the export-competing group (1.1 percentage points), while there was an increase for import-competing and sheltered manufacturing (0.9 and 1.2 percentage points, respectively). Within the export-competing sector the total return figure in 1992 was almost zero for mining and quarrying, for iron, steel and ferro-alloys and for paper and paper products. For the identical enterprises in the group of paper and paper products the return figure was reduced by 7.2 percentage points last year. Within import-competing manufacturing the total return figure was fairly moderate for the division of fabricated metal products, machinery and equipment (5.4 per cent) and mineral products (5.6 per cent), but higher for textiles and wearing apparel (9.4 per cent). On 3-digit level in 1992 the highest return figure was recorded for the group of other chemical products with 23.3 per cent and the lowest figure for wood and wood products with 0.1 per cent. In sheltered manufacturing there was increased profitability for food, beverages and tobacco and for printing and publishing. In 1992 return on total assets in these groups were 12.6 and 12.7 per cent, respectively.

In 1992 return on total assets was more than 15 per cent in 19 per cent of the enterprises, and less than 5 per cent in 31 per cent of the enterprises.

The equity ratio was 27.6 per cent at the end of 1992. This was a decrease of 2.1 percentage points from the beginning of the year. Among the competitive types in 1992 the equity ratio was highest for sheltered manufacturing with 33.9 per cent, while it was 26.9 per cent for mining and export-competing manufacturing and 25.7 per cent for import-competing manufacturing. In 1992 the equity ratio was more than 30 per cent in 49 per cent of the enterprises, and less than 10 per cent in 16 per cent of the enterprises.

Wholesale trade

The profits increased somewhat for large enterprises in wholesale trade. In 1992 return on total assets was 6.8 per cent and return on equity 7.2 per cent. For identical enterprises these figures rose 0.7 and 3.6 percentage points, respectively, from 1991. The return figures for the last years have been considerably lower than previously in the 1980s. In the period 1988-1991 return on total assets was about 5-6 per cent, while it was 8-9 per cent most of the years 1981-1987. The return figure reached a top in 1986 with 9.9 per cent.

Information on the different industry major groups (3-digit level) for 1992 shows that return on total assets was 7.2 per cent for consumer goods and for motor vehicles, gasoline and fuel, and 6.1 per cent for producer goods. The return figure for consumer goods was strongly influenced by special conditions in a large co-operative society dealing with foodstuffs. For joint-stock companies with consumer goods, return on total assets was 10.7 per cent in 1992. For identical enterprises the total return figure increased last year for the major group of motor vehicles, gasoline and fuel (2.9 percentage points) and consumer goods (0.7 percentage points), but decreased for producer goods (0.8 percentage points).

The equity ratio was 33.7 per cent at the end of 1992, the same as at the beginning of the year. Among the major groups in 1992 the ratio was highest for motor vehicles, gasoline and fuel with 36.7 per cent, while it was 33.8 per cent for producer goods and 31.0 per cent for consumer goods.

Retail trade

The large joint-stock companies and co-operative societies in retail trade had a considerable growth in the profit measures last year. In 1992 return on total assets was 13.2 per cent and return on equity 23.2 per cent. For identical enterprises these figures

rose 2.9 and 7.1 percentage points, respectively, from 1991. Previously the ratios have shown increase from 1983 to 1985, considerable decline up to 1988 and then new growth.





Among the industry major groups (3-digit level) in 1992 return on total assets was highest for hardware etc., paints and sporting equipment with 22.0 per cent and lowest for motor vehicles and gasoline with 8.7 per cent. Among the central groups on 4-digit level the total return figure was relatively high for radio, television and electrical household appliances (21.0 per cent) and clothing (20.2 per cent). For the identical enterprises there was a strong rise in the return figure last year for electrical goods (6.7 percentage points) and motor vehicles (4.9 percentage points).

In the statistics the joint-stock companies are spread over all the industry groups, while the co-operative societies with few exceptions are classified as department stores or in retailing of grocery goods. For department stores in 1992 the co-operative societies had much higher return figures than the joint-stock companies, while it was opposite in grocery trade.

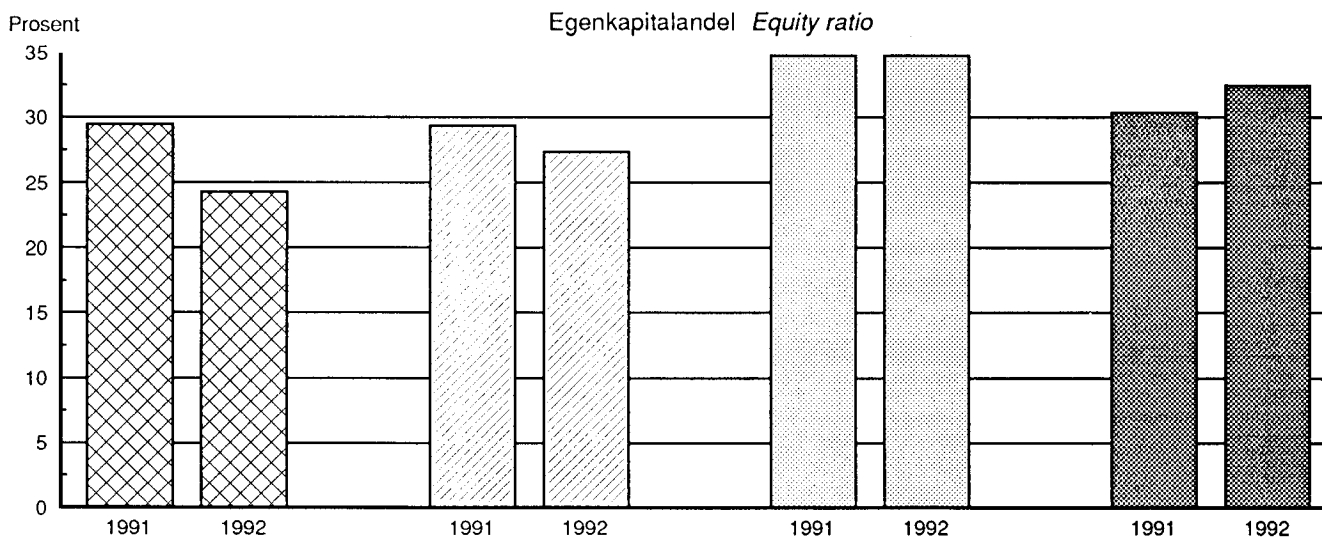
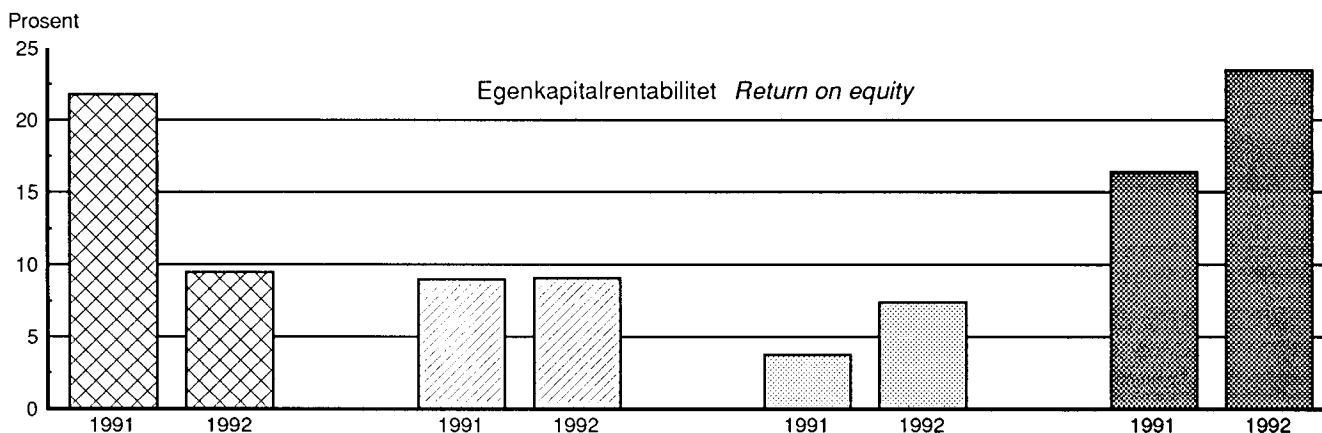
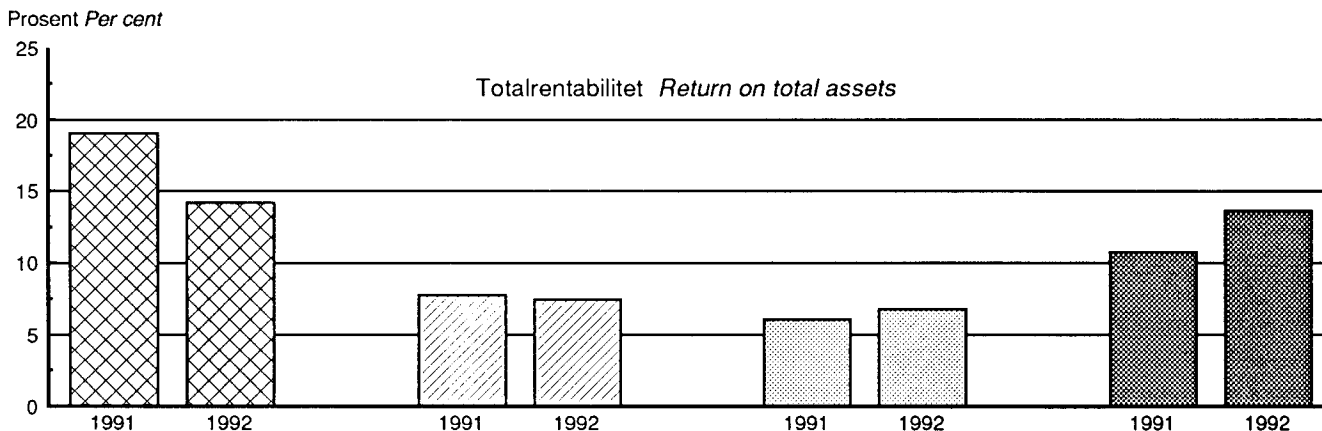
The equity ratio in retail trade was 30.8 per cent at the end of 1992, 2.0 percentage points higher than at the beginning of the year. Among the industry major groups the ratio was highest for wearing apparel and textile goods with 46.8 per cent, and lowest for watches and optical goods etc. with 9.7 per cent.

Figur 1. Utvalgte nøkkeltall for olje- og gassvirksomhet, bergverksdrift og industri, engroshandel og detaljhandel. Identiske foretak 1991-1992. Selected key figures for oil and gas activity, mining and manufacturing, wholesale and retail trade. Identical enterprises 1991-1992



 Olje- og gassvirksomhet
Oil and gas activity
  Bergverksdrift og industri
Mining and manufacturing
  Engroshandel
Wholesale trade
  Detaljhandel
Retail trade

Tabell 1. Nøkkeltall for foretak i olje- og gassvirksomhet, bergverksdrift og industri, engroshandel og detaljhandel. 1977-1992 Key figures for enterprises in oil and gas activity, mining and manufacturing, wholesale and retail trade. 1977-1992

Gruppe Group 1)	Tallet på foretak Number of enterprises	Driftsinntekter Operating income	I prosent av driftsinntekter In per cent of operating income					
			Driftsresultat Operating profit	Resultat før ekstraposter Profit before extra-ord. items	Totalrentabilitet Return on total assets	Egenkapital Return on equity	Egenkapitalandel Equity ratio	Likviditetsgrad Current ratio
		Million kroner	Prosent Per cent					
22,81021 OLJE- OG GASSVIRKSOMHET								
1977	47	13 228	30,9	24,6	16,8	55,3	7,1	0,40
1978	48	18 560	39,3	32,3	23,1	63,5	7,2	0,34
1979	57	27 810	43,9	40,3	33,3	91,0	8,9	0,36
1980	58	44 649	56,3	52,5	53,8	83,3	12,1	0,67
1981	61	73 934	44,2	36,1	42,9	61,9	14,2	0,86
1982	64	79 115	42,8	30,5	34,4	13,0	8,0	0,86
1983	62	95 723	41,8	33,9	38,0	72,2	7,7	0,82
1984	62	115 822	45,2	36,9	40,2	101,5	8,9	0,87
1985	60	131 477	41,3	41,4	44,8	94,3	14,2	0,81
1986	54	100 888	19,9	17,1	18,2	33,4	15,0	0,96
1987	50	102 054	20,4	17,9	15,8	28,5	24,1	0,88
1988	52	96 902	18,8	14,8	13,1	23,0	25,1	0,92
1989	54	117 800	23,4	19,3	17,6	27,9	28,1	1,00
1990	55	130 088	33,1	29,7	24,1	31,5	28,7	0,84
1991	53	138 694	26,5	25,0	19,9	28,2	30,4	0,71
1992	51	137 078	25,0	19,4	14,2	9,5	24,3	0,73
21,23,29,3 BERGVERKSDRIFT OG INDUSTRI								
1977	1 210	89 399	3,6	1,5	5,0	5,4	16,2	1,23
1978	1 176	92 251	3,4	0,7	4,7	0,6	15,6	1,24
1979	1 157	106 302	4,9	2,3	7,0	11,4	16,3	1,27
1980	1 137	119 836	5,5	3,2	8,6	17,2	16,9	1,27
1981	1 139	119 737	3,5	1,2	6,5	4,7	16,5	1,22
1982	1 107	128 778	3,2	0,6	6,1	0,4	16,5	1,25
1983	1 049	137 480	4,4	2,6	8,3	14,0	18,6	1,32
1984	998	148 594	5,6	4,0	10,1	21,0	20,6	1,30
1985	986	162 164	4,5	4,0	9,7	20,2	21,4	1,20
1986	1 000	175 230	3,7	2,3	8,0	9,5	22,0	1,15
1987	1 010	189 314	3,7	2,9	7,5	10,3	22,3	1,13
1988	1 001	201 729	4,6	4,2	10,5	16,1	23,7	1,32
1989	974	207 770	5,6	5,2	11,5	18,8	23,6	1,25
1990	934	210 923	4,0	3,5	8,2	11,6	23,6	1,34
1991	474	187 911	3,6	3,7	7,9	12,4	24,9	1,35
1992	462	188 934	3,8	3,2	7,1	8,3	27,6	1,25
611-3 ENGROSHANDEL								
1977	304	53 478	2,1	1,2	6,0	10,8	15,0	1,25
1978	315	54 359	1,5	0,3	4,6	-0,7	14,9	1,22
1979	296	59 037	2,1	1,0	6,1	7,8	14,3	1,23
1980	310	70 418	3,2	1,7	8,4	16,7	16,4	1,28
1981	302	73 058	2,9	1,6	8,7	14,1	18,3	1,28
1982	305	78 428	3,2	1,8	9,1	15,1	19,0	1,32
1983	289	79 463	2,3	1,4	8,1	11,2	19,7	1,35
1984	286	89 581	2,4	1,4	7,9	12,2	19,3	1,34
1985	521	121 509	2,2	1,7	8,4	15,1	19,4	1,33
1986	543	133 976	2,9	2,2	9,9	19,2	20,4	1,30
1987	554	136 503	2,1	1,6	8,1	10,0	22,5	1,29
1988	561	137 424	1,5	0,9	6,3	4,0	22,6	1,26
1989	571	138 109	1,2	0,5	5,6	0,8	22,5	1,24
1990	530	141 250	1,5	1,1	6,4	5,1	24,5	1,37
1991	506	144 297	1,2	0,7	5,2	2,0	27,5	1,43
1992	513	150 546	2,0	1,5	6,8	7,2	33,7	1,36
62 DETALJHANDEL								
1982	439	21 049	2,7	1,8	10,2	20,8	17,7	1,44
1983	439	22 856	2,3	1,4	9,7	16,2	18,6	1,48
1984	1 004	37 049	2,4	1,7	10,3	18,6	18,7	1,40
1985	1 450	52 351	2,9	2,2	12,4	31,1	18,3	1,42
1986	1 476	60 429	2,5	1,7	11,0	23,2	17,4	1,36
1987	1 474	64 533	1,8	0,8	8,5	6,2	17,5	1,34
1988	1 515	63 787	1,0	-0,3	5,9	-12,2	16,4	1,34
1989	1 459	63 135	1,4	0,2	6,5	-3,4	16,1	1,36
1990	1 490	68 752	1,9	1,0	8,3	8,7	17,8	1,39
1991	510	50 297	2,4	1,8	10,1	18,9	23,7	1,51
1992	497	52 329	3,5	3,1	13,2	23,2	30,8	1,51

1) For English translation, see annex 7.

Tabell 2. Utvalgte regnskapstall for foretak i olje- og gassvirksomhet, 1988-1992. Identiske foretak 1991-1992. Selected accounting figures for enterprises in oil and gas activity, 1988-1992. Identical enterprises 1991-1992

Utvalgte regnskapstall Selected accounting figures 1)	1988		1989		1990		1991	
	Million kroner	Pst. P.c.	Mill.kr	Pst.	Mill.kr	Pst.	Mill.kr	Pst.
RESULTATREGNSKAP								
Driftsinntekter.....	96 902	100,0	117 800	100,0	130 088	100,0	138 694	100,0
Salgsinntekter (fratrasket avgifter)	78 583	81,1	96 389	81,8	116 005	89,2	122 371	88,2
Øvrige driftsinntekter.....	18 319	18,9	21 411	18,2	14 083	10,8	16 323	11,8
Driftskostnader.....	78 684	81,2	90 184	76,6	86 989	66,9	101 977	73,5
Vareforbruk.....	18 364	19,0	20 657	17,5	24 911	19,1	26 249	18,9
Lønnskostnader.....	8 975	9,3	9 739	8,3	10 327	7,9	11 823	8,5
Øvrige driftskostnader.....	37 833	39,0	44 843	38,1	36 556	28,1	47 492	34,2
Av- og nedskrivninger.....	13 513	13,9	14 944	12,7	15 194	11,7	16 413	11,8
Driftsresultat.....	18 218	18,8	27 616	23,4	43 099	33,1	36 717	26,5
Finansinntekter.....	5 332	5,5	6 018	5,1	5 628	4,3	7 121	5,1
Aksjeutbytte og renteinntekter.....	2 832	2,9	3 643	3,1	3 545	2,7	3 435	2,5
Øvrige finansinntekter.....	2 500	2,6	2 374	2,0	2 083	1,6	3 686	2,7
Finanskostnader.....	9 212	9,5	10 920	9,3	10 138	7,8	9 208	6,6
Rentekostnader.....	8 143	8,4	9 062	7,7	8 339	6,4	7 109	5,1
Øvrige finanskostnader.....	1 069	1,1	1 858	1,6	1 799	1,4	2 099	1,5
Resultat av finansielle poster.....	-3 880	-4,0	-4 903	-4,2	-4 510	-3,5	-2 087	-1,5
Resultat før ekstraordinære poster....	14 338	14,8	22 714	19,3	38 589	29,7	34 630	25,0
Resultat før skattekostnad/årsopp.disp.	12 367	12,8	23 709	20,1	40 383	31,0	35 427	25,5
Skattekostnad/årsoppgjør/disposisjoner	8 658	8,9	14 648	12,4	29 209	22,5	24 924	18,0
Betalbar skatt o.l.	4 562	4,7	9 487	8,1	21 119	16,2	17 232	12,4
Endring utsatt skatt.....
Diverse årsoppgjør/disposisjoner....	4 096	4,2	5 161	4,4	8 091	6,2	7 692	5,5
Årsoverskudd.....	3 709	3,8	9 060	7,7	11 173	8,6	10 503	7,6
Avsatt til egenkapital.....	57	0,1	1 763	1,5	3 186	2,4	1 595	1,2
Utbytte o.l.	3 652	3,8	7 297	6,2	7 988	6,1	8 908	6,4
Konsernbidrag o.l.
BALANSE PR. 31.12.								
Omløpsmidler.....	33 670	19,2	33 694	18,6	41 485	20,0	36 434	17,0
Kasse, bank, aksjer og obligasjoner.	7 233	4,1	10 287	5,7	10 469	5,0	5 128	2,4
Kundefordringer.....	5 973	3,4	8 307	4,6	13 467	6,5	12 440	5,8
Øvrige fordringer.....	18 449	10,5	12 611	6,9	14 497	7,0	15 715	7,3
Varelager.....	2 015	1,2	2 489	1,4	3 051	1,5	3 151	1,5
Anleggsmidler.....	141 528	80,8	147 782	81,4	166 252	80,0	177 395	83,0
Aksjer, andeler og obligasjoner.....	5 790	3,3	6 077	3,3	16 146	7,8	19 106	8,9
Fordringer.....	4 547	2,6	4 704	2,6	4 544	2,2	4 169	1,9
Varige driftsmidler, imm. eiendeler.	131 190	74,9	137 002	75,5	145 561	70,1	154 121	72,1
Kortsiktig gjeld.....	36 508	20,8	33 704	18,6	49 518	23,8	51 014	23,9
Leverandørgjeld.....	5 679	3,2	7 828	4,3	12 189	5,9	12 517	5,9
Kassekreditt.....	62	0,0	368	0,2	508	0,2	227	0,1
Øvrig kortsiktig gjeld.....	30 768	17,6	25 507	14,1	36 821	17,7	38 270	17,9
Langsiktig gjeld.....	72 608	41,4	71 743	39,5	69 689	33,5	64 880	30,3
Betinget skattefrie avsetninger.....	44 170	25,2	49 911	27,5	57 895	27,9	65 823	30,8
Egenkapital.....	21 912	12,5	26 118	14,4	30 634	14,7	32 112	15,0
Aksjekapital o.l.	8 616	4,9	11 382	6,3	11 428	5,5	11 189	5,2
Bundet egenkapital ellers.....	11 569	6,6	11 737	6,5	13 833	6,7	16 514	7,7
Fri egenkapital.....	1 727	1,0	2 999	1,7	5 373	2,6	4 409	2,1
Totalkapital.....	175 198	100,0	181 476	100,0	207 736	100,0	213 829	100,0
FINANSIERINGSANALYSE								
Tilførsel.....	13 514	100,0	18 803	100,0	26 272	100,0	20 965	100,0
Tilført fra årets virksomhet.....	19 204	142,1	20 703	110,1	26 671	101,5	25 250	120,4
Egenkapital tilført utenfra.....	800	5,9	3 013	16,0	1 113	4,2	226	1,1
Økning i langsiktig gjeld.....	-6 490	-48,0	-4 913	-26,1	-1 512	-5,8	-4 512	-21,5
Investering i anleggsmidler.....	13 413	99,3	16 321	86,8	34 129	129,9	27 546	131,4
Endring i arbeidskapital.....	101	0,7	2 482	13,2	-7 857	-29,9	-6 581	-31,4
NØKKELTALL								
Tallet på foretak.....	52		54		55		53	
Sysselsetting pr. 31.12.	23 555		23 502		24 438		25 047	
Totalrentabilitet.....Pst.	13,1		17,6		24,1		19,9	
Egenkapitalrentabilitet....."	23,0		27,9		31,5		28,2	
Egenkapitalandel....."	25,1		28,1		28,7		30,4	
Likviditetsgrad.....	0,92		1,00		0,84		0,71	

1) For English translation, see annex 4.

Tabell 2. Utvalgte regnskapstall for foretak i olje- og gassvirksomhet, 1988-1992. Identiske (forts.) foretak 1991-1992 Selected accounting figures for enterprises in oil and gas activity, 1988-1992. Identical enterprises 1991-1992

Utvalgte regnskapstall Selected accounting figures 1)	1992		Identiske foretak 1991		Identical enterprises 1992	
	Mill.kr	Pst.	Mill.kr	Pst.	Mill.kr	Pst.
RESULTATREGNSKAP						
Driftsinntekter.....	137 078	100,0	138 544	100,0	136 919	100,0
Salgsinntekter (fratrasket avgifter)	116 603	85,1	122 222	88,2	116 449	85,0
Øvrige driftsinntekter.....	20 474	14,9	16 322	11,8	20 470	15,0
Driftskostnader.....	102 752	75,0	101 901	73,6	102 657	75,0
Vareforbruk.....	24 910	18,2	26 236	18,9	24 896	18,2
Lønnskostnader.....	13 207	9,6	11 823	8,5	13 206	9,6
Øvrige driftskostnader.....	47 698	34,8	47 442	34,2	47 633	34,8
Av- og nedskrivninger.....	16 937	12,4	16 400	11,8	16 922	12,4
Driftsresultat.....	34 326	25,0	36 642	26,4	34 262	25,0
Finansinntekter.....	4 435	3,2	7 112	5,1	4 429	3,2
Aksjeutbytte og renteinntekter.....	2 079	1,5	3 430	2,5	2 076	1,5
Øvrige finansinntekter.....	2 357	1,7	3 682	2,7	2 353	1,7
Finanskostnader.....	12 123	8,8	9 206	6,6	12 118	8,9
Rentekostnader.....	6 228	4,5	7 109	5,1	6 227	4,5
Øvrige finanskostnader.....	5 895	4,3	2 098	1,5	5 891	4,3
Resultat av finansielle poster.....	-7 688	-5,6	-2 095	-1,5	-7 689	-5,6
Resultat før ekstraordinære poster....	26 638	19,4	34 547	24,9	26 573	19,4
Resultat før skattekostnad/årsopp.disp.	26 290	19,2	35 228	25,4	26 220	19,2
Skattekostnad/årsoppgjørdisposisjoner	20 717	15,1	21 086	15,2	20 667	15,1
Betalbar skatt o.l.	17 233	12,6	17 177	12,4	17 180	12,5
Endring utsatt skatt.....	3 483	2,5	3 909	2,8	3 487	2,5
Diverse årsoppgjørdisposisjoner....
Årsoverskudd.....	5 574	4,1	14 142	10,2	5 553	4,1
Avsatt til egenkapital.....	-7 330	-5,3	5 386	3,9	-7 299	-5,3
Utbytte o.l.	14 259	10,4	8 873	6,4	14 208	10,4
Konsernbidrag o.l.	-1 356	-1,0	-117	-0,1	-1 356	-1,0
BALANSE PR. 31.12.						
Omløpsmidler.....	49 383	20,5	44 072	19,9	49 362	20,5
Kasse, bank, aksjer og obligasjoner.	10 509	4,4	6 781	3,1	10 504	4,4
Kundefordringer.....	12 908	5,4	12 462	5,6	12 900	5,4
Øvrige fordringer.....	22 839	9,5	21 689	9,8	22 831	9,5
Varelager.....	3 127	1,3	3 140	1,4	3 126	1,3
Anleggsmidler.....	191 373	79,5	177 729	80,1	191 175	79,5
Aksjer, andeler og obligasjoner.....	20 819	8,6	19 103	8,6	20 791	8,6
Fordringer.....	4 208	1,7	3 807	1,7	4 208	1,7
Varige driftsmidler, imm. eiendeler.	166 346	69,1	154 819	69,8	166 176	69,1
Kortsiktig gjeld.....	67 589	28,1	58 428	26,3	67 516	28,1
Leverandørgjeld.....	12 169	5,1	12 271	5,5	12 153	5,1
Kassekreditt.....	245	0,1	155	0,1	245	0,1
Øvrig kortsiktig gjeld.....	55 175	22,9	46 002	20,7	55 117	22,9
Langsiktig gjeld.....	114 697	47,6	97 888	44,1	114 615	47,6
Betinget skattefrie avsetninger.....
Egenkapital.....	58 470	24,3	65 485	29,5	58 406	24,3
Aksjekapital o.l.	11 705	4,9	11 187	5,0	11 677	4,9
Bundet egenkapital ellers.....	18 001	7,5	17 238	7,8	17 967	7,5
Fri egenkapital.....	28 764	11,9	37 060	16,7	28 761	12,0
Totalkapital.....	240 756	100,0	221 801	100,0	240 536	100,0
FINANSIERINGSANALYSE						
Tilførsel.....	26 914	100,0	21 533	100,0	26 934	100,0
Tilført fra årets virksomhet.....	13 452	50,0	25 244	117,2	13 471	50,0
Egenkapital tilført utenfra.....	220	0,8	799	3,7	220	0,8
Økning i langsiktig gjeld.....	13 243	49,2	-4 510	-20,9	13 243	49,2
Investering i anleggsmidler.....	30 752	114,3	28 102	130,5	30 733	114,1
Endring i arbeidskapital.....	-3 838	-14,3	-6 569	-30,5	-3 798	-14,1
NØKKELTALL						
Tallet på foretak.....	51		49		49	
Sysselsetting pr. 31.12.	25 459		25 047		25 456	
Totalrentabilitet.....Pst.	14,2		19,1		14,2	
Egenkapitalrentabilitet....."	9,5		21,8		9,5	
Egenkapitalandel....."	24,3		29,5		24,3	
Likviditetsgrad.....	0,73		0,75		0,73	

1) For English translation, see annex 4.

Tabell 3. Utvalgte regnskapstall for foretak i bergverksdrift og industri, 1988-1992. Identiske foretak 1991-1992 Selected accounting figures for enterprises in mining and manufacturing, 1988-1992. Identical enterprises 1991-1992

Utvalgte regnskapstall Selected accounting figures 1)	1988		1989		1990		1991	
	Million kroner	Pst. P.c.	Mill.kr	Pst.	Mill.kr	Pst.	Mill.kr	Pst.
RESULTATREGNSKAP								
Driftsinntekter.....	201 729	100,0	207 770	100,0	210 923	100,0	187 911	100,0
Salgsinntekter (fratrukket avgifter)	192 584	95,5	197 011	94,8	202 247	95,9	179 239	95,4
Øvrige driftsinntekter.....	9 145	4,5	10 759	5,2	8 677	4,1	8 671	4,6
Driftskostnader.....	192 472	95,4	196 131	94,4	202 404	96,0	181 133	96,4
Vareforbruk.....	103 844	51,5	106 799	51,4	109 875	52,1	97 281	51,8
Lønnskostnader.....	43 895	21,8	43 912	21,1	45 231	21,4	40 458	21,5
Øvrige driftskostnader.....	38 231	19,0	38 657	18,6	40 003	19,0	36 742	19,6
Av- og nedskrivninger.....	6 501	3,2	6 763	3,3	7 294	3,5	6 653	3,5
Driftsresultat.....	9 258	4,6	11 639	5,6	8 519	4,0	6 778	3,6
Finansinntekter.....	11 988	5,9	12 891	6,2	11 244	5,3	10 177	5,4
Aksjeutbytte og renteinntekter.....	9 857	4,9	11 077	5,3	9 252	4,4	7 949	4,2
Øvrige finansinntekter.....	2 132	1,1	1 814	0,9	1 992	0,9	2 228	1,2
Finanskostnader.....	12 829	6,4	13 716	6,6	12 281	5,8	9 961	5,3
Rentekostnader.....	10 846	5,4	11 768	5,7	9 659	4,6	8 233	4,4
Øvrige finanskostnader.....	1 983	1,0	1 948	0,9	2 622	1,2	1 728	0,9
Resultat av finansielle poster.....	-841	-0,4	-826	-0,4	-1 037	-0,5	216	0,1
Resultat før ekstraordinære poster....	8 417	4,2	10 813	5,2	7 482	3,5	6 994	3,7
Resultat før skattekostnad/årsopp.disp.	6 606	3,3	10 521	5,1	4 695	2,2	6 071	3,2
Skattekostnad/årsoppgjørdisposisjoner	4 009	2,0	6 113	2,9	2 245	1,1	-1 059	-0,6
Betalbar skatt o.l.	1 634	0,8	2 055	1,0	1 759	0,8	1 234	0,7
Endring utsatt skatt.....
Diverse årsoppgjørdisposisjoner....	2 375	1,2	4 058	2,0	486	0,2	-2 294	-1,2
Årsoverskudd.....	2 597	1,3	4 408	2,1	2 450	1,2	7 130	3,8
Avsatt til egenkapital.....	-63	-0,0	1 273	0,6	-111	-0,1	4 786	2,5
Utbytte o.l.	2 661	1,3	3 135	1,5	2 561	1,2	2 344	1,2
Konsernbidrag o.l.
BALANSE PR. 31.12.								
Omløpsmidler.....	99 540	53,0	106 815	51,8	116 098	54,7	104 427	53,5
Kasse, bank, aksjer og obligasjoner.	21 887	11,6	26 193	12,7	26 781	12,6	23 884	12,2
Kundefordringer.....	21 598	11,5	21 951	10,6	22 320	10,5	18 562	9,5
Øvrige fordringer.....	28 993	15,4	29 949	14,5	37 666	17,8	37 175	19,0
Varelager.....	27 063	14,4	28 723	13,9	29 331	13,8	24 806	12,7
Anleggsmidler.....	88 372	47,0	99 400	48,2	95 992	45,3	90 851	46,5
Aksjer, andeler og obligasjoner.....	22 097	11,8	28 900	14,0	24 966	11,8	25 095	12,9
Fordringer.....	18 705	10,0	21 328	10,3	19 518	9,2	19 531	10,0
Varige driftsmidler, imm. eiendeler.	47 570	25,3	49 172	23,8	51 508	24,3	46 225	23,7
Kortsiktig gjeld.....	75 270	40,1	85 294	41,4	86 549	40,8	77 350	39,6
Leverandørgjeld.....	17 396	9,3	18 136	8,8	16 811	7,9	14 254	7,3
Kassekreditt.....	6 056	3,2	7 038	3,4	7 481	3,5	4 513	2,3
Øvrig kortsiktig gjeld.....	51 818	27,6	60 120	29,2	62 257	29,4	58 583	30,0
Langsiktig gjeld.....	55 466	29,5	57 660	28,0	60 030	28,3	56 186	28,8
Betinget skattefrie avsetninger.....	25 339	13,5	28 987	14,1	30 749	14,5	26 283	13,5
Egenkapital.....	31 837	16,9	34 274	16,6	34 761	16,4	35 459	18,2
Aksjekapital o.l.	18 360	9,8	18 617	9,0	19 045	9,0	17 522	9,0
Bundet egenkapital ellers.....	9 977	5,3	10 729	5,2	9 743	4,6	12 286	6,3
Fri egenkapital.....	3 500	1,9	4 928	2,4	5 973	2,8	5 651	2,9
Totalkapital.....	187 912	100,0	206 215	100,0	212 090	100,0	195 278	100,0
FINANSIERINGSANALYSE								
Tilførsel.....	17 227	100,0	16 242	100,0	12 152	100,0	13 882	100,0
Tilført fra årets virksomhet.....	8 812	51,2	11 666	71,8	8 260	68,0	9 768	70,4
Egenkapital tilført utenfra.....	3 288	19,1	1 025	6,3	2 271	18,7	1 128	8,1
Økning i langsiktig gjeld.....	5 127	29,8	3 552	21,9	1 621	13,3	2 986	21,5
Investering i anleggsmidler.....	3 865	22,4	18 290	112,6	3 767	31,0	13 094	94,3
Endring i arbeidskapital.....	13 362	77,6	-2 048	-12,6	8 385	69,0	789	5,7
NØKKELTALL								
Tallet på foretak.....	1 001		974		934		474	
Sysselsetting pr. 31.12.	206 200		195 599		194 580		160 359	
Totalrentabilitet.....Pst.	10,5		11,5		8,2		7,9	
Egenkapitalrentabilitet....."	16,1		18,8		11,6		12,4	
Egenkapitalandel....."	23,7		23,6		23,6		24,9	
Likviditetsgrad.....	1,32		1,25		1,34		1,35	

1) For English translation, see annex 4.

Tabell 3. Utvalgte regnskapstall for foretak i bergverksdrift og industri. 1988-1992. Identiske (forts.) foretak 1991-1992 Selected accounting figures for enterprises in mining and manufacturing. 1988-1992. Identical enterprises 1991-1992

Utvalgte regnskapstall Selected accounting figures 1)	Identiske foretak Identical enterprises					
	1992		1991		1992	
	Mill.kr	Pst.	Mill.kr	Pst.	Mill.kr	Pst.
RESULTATREGNSKAP						
Driftsinntekter.....	188 934	100,0	163 475	100,0	167 264	100,0
Salgsinntekter (fratrukket avgifter)	181 419	96,0	155 193	94,9	160 386	95,9
Øvrige driftsinntekter.....	7 515	4,0	8 282	5,1	6 877	4,1
Driftskostnader.....	181 685	96,2	157 516	96,4	160 486	95,9
Vareforbruk.....	93 559	49,5	85 773	52,5	83 552	50,0
Lønnskostnader.....	40 840	21,6	34 159	20,9	35 256	21,1
Øvrige driftskostnader.....	40 443	21,4	31 788	19,4	35 669	21,3
Av- og nedskrivninger.....	6 843	3,6	5 795	3,5	6 008	3,6
Driftsresultat.....	7 249	3,8	5 960	3,6	6 778	4,1
Finansinntekter.....	12 509	6,6	9 556	5,8	11 919	7,1
Aksjeutbytte og renteinntekter.....	8 526	4,5	7 576	4,6	8 109	4,8
Øvrige finansinntekter.....	3 982	2,1	1 980	1,2	3 810	2,3
Finanskostnader.....	13 621	7,2	9 185	5,6	12 854	7,7
Rentekostnader.....	8 934	4,7	7 549	4,6	8 300	5,0
Øvrige finanskostnader.....	4 687	2,5	1 636	1,0	4 554	2,7
Resultat av finansielle poster.....	-1 113	-0,6	371	0,2	-935	-0,6
Resultat før ekstraordinære poster....	6 137	3,2	6 330	3,9	5 843	3,5
Resultat før skattekostnad/årsopp.disp.	7 107	3,8	7 276	4,5	6 600	3,9
Skattekostnad/årsoppgjørdisposisjoner	1 152	0,6	1 620	1,0	998	0,6
Betalbar skatt o.l.	1 616	0,9	1 085	0,7	1 431	0,9
Endring utsatt skatt.....	-464	-0,2	535	0,3	-433	-0,3
Diverse årsoppgjørdisposisjoner....
Årsoverskudd.....	5 956	3,2	5 656	3,5	5 602	3,3
Avsatt til egenkapital.....	-1 317	-0,7	1 522	0,9	-1 007	-0,6
Utbytte o.l.	2 646	1,4	2 265	1,4	2 370	1,4
Konsernbidrag o.l.	4 627	2,4	1 869	1,1	4 239	2,5
BALANSE PR. 31.12.						
Omløpsmidler.....	113 674	52,1	95 139	52,2	99 612	51,1
Kasse, bank, aksjer og obligasjoner.	24 136	11,1	21 951	12,0	21 746	11,2
Kundefordringer.....	20 005	9,2	16 377	9,0	16 582	8,5
Øvrige fordringer.....	40 399	18,5	34 668	19,0	38 938	20,0
Varelager.....	29 135	13,3	22 143	12,2	22 347	11,5
Anleggsmidler.....	104 692	47,9	87 107	47,8	95 363	48,9
Aksjer, andeler og obligasjoner.....	25 041	11,5	22 295	12,2	22 740	11,7
Fordringer.....	30 844	14,1	23 643	13,0	29 830	15,3
Varige driftsmidler, imm. eiendeler.	48 807	22,4	41 169	22,6	42 793	21,9
Kortsiktig gjeld.....	91 015	41,7	71 059	39,0	78 465	40,2
Leverandørgjeld.....	14 076	6,4	11 953	6,6	12 270	6,3
Kassekreditt.....	3 365	1,5	4 198	2,3	2 654	1,4
Øvrig kortsiktig gjeld.....	73 574	33,7	54 907	30,1	63 541	32,6
Langsiktig gjeld.....	67 180	30,8	57 635	31,6	63 070	32,3
Betinget skattefrie avsetninger.....
Egenkapital.....	60 171	27,6	53 552	29,4	53 440	27,4
Aksjekapital o.l.	17 030	7,8	15 372	8,4	15 410	7,9
Bundet egenkapital ellers.....	19 633	9,0	17 958	9,9	17 685	9,1
Fri egenkapital.....	23 509	10,8	20 222	11,1	20 345	10,4
Totalkapital.....	218 366	100,0	182 246	100,0	194 975	100,0
FINANSIERINGSANALYSE						
Tilførsel.....	11 649	100,0	12 611	100,0	11 607	100,0
Tilført fra årets virksomhet.....	5 183	44,5	8 455	67,0	4 820	41,5
Egenkapital tilført utenfra.....	953	8,2	969	7,7	888	7,6
Økning i langsiktig gjeld.....	5 514	47,3	3 187	25,3	5 899	50,8
Investering i anleggsmidler.....	15 676	134,6	12 762	101,2	14 539	125,3
Endring i arbeidskapital.....	-4 027	-34,6	-151	-1,2	-2 933	-25,3
NØKKELTALL						
Tallet på foretak.....	462		392		392	
Sysselsetting pr. 31.12.	158 259		136 916		135 717	
Totalrentabilitet.....Pst.	7,1		7,8		7,5	
Egenkapitalrentabilitet....."	8,3		9,0		9,1	
Egenkapitalandel....."	27,6		29,4		27,4	
Likviditetsgrad.....	1,25		1,34		1,27	

1) For English translation, see annex 4.

Tabell 4. Nøkkeltall for foretak i ulike næringshovedgrupper/konkurransetyper i olje- og gassvirksomhet, bergverksdrift og industri. 1988-1992 Key figures for enterprises in different industry major groups/competitive types in oil and gas activity, mining and manufacturing. 1988-1992

Næringshovedgruppe/konkurransetype Industry major group/competitive type 1)	Tallet på foretak Number of enterprises	Driftsinntekter Operating income	I prosent av driftsinntekter In per cent of operating income					
			Driftsresultat Operating profit	Resultat før ekstraposter Profit before extra-items	Totalrentabilitet Return on total assets	Egenkapital Equity	Egenkapitalandel Equity ratio	Likviditetsgrad Current ratio
	Million kroner		Prosent Per cent					
NÆRINGSHOVEDGRUPPE								
22,81021 OLJE- OG GASSVIRKSOMHET								
1988	52	96 902	18,8	14,8	13,1	23,0	25,1	0,92
1989	54	117 800	23,4	19,3	17,6	27,9	28,1	1,00
1990	55	130 088	33,1	29,7	24,1	31,5	28,7	0,84
1991	53	138 694	26,5	25,0	19,9	28,2	30,4	0,71
1992	51	137 078	25,0	19,4	14,2	9,5	24,3	0,73
22 Utvinning av råolje og naturgass								
1988	16	89 296	18,1	13,6	13,0	23,9	23,6	0,87
1989	16	108 193	22,8	18,6	17,8	29,2	28,1	0,94
1990	16	118 444	32,0	28,1	23,9	32,0	28,1	0,80
1991	16	126 716	25,5	23,8	19,6	28,0	30,6	0,70
1992	15	131 217	25,0	19,4	14,7	10,1	25,2	0,72
81021 Finans.virks. knyttet til utvinning								
1988	36	7 606	27,2	28,4	14,0	18,1	38,4	2,44
1989	38	9 608	31,2	26,5	15,8	19,9	28,3	2,03
1990	39	11 643	45,1	45,5	25,6	28,3	33,4	1,74
1991	37	11 979	36,6	37,7	22,5	30,1	28,5	1,10
1992	36	5 860	26,2	20,8	8,3	-5,2	12,6	0,97
21,23,29,3 BERGVERKSDRIFT OG INDUSTRI								
1988	1 001	201 729	4,6	4,2	10,5	16,1	23,7	1,32
1989	974	207 770	5,6	5,2	11,5	18,8	23,6	1,25
1990	934	210 923	4,0	3,5	8,2	11,6	23,6	1,34
1991	474	187 911	3,6	3,7	7,9	12,4	24,9	1,35
1992	462	188 934	3,8	3,2	7,1	8,3	27,6	1,25
21,23,29 Bergverksdrift								
1988	15	2 401	-5,9	-7,1	-3,3	-28,9	35,6	1,51
1989	13	2 428	2,2	1,1	4,7	-3,5	37,1	1,64
1990	16	2 818	2,3	0,7	4,2	-5,9	35,9	1,65
1991	10	2 078	-6,6	-7,0	-4,3	-18,8	40,5	1,90
1992	9	2 249	-0,1	-1,0	0,9	-8,1	46,7	2,04
3 Industri								
1988	986	199 328	4,7	4,3	10,7	16,9	23,5	1,32
1989	961	205 342	5,6	5,3	11,6	19,1	23,5	1,25
1990	918	208 105	4,1	3,6	8,3	11,9	23,5	1,34
1991	464	185 833	3,7	3,8	8,1	13,0	24,7	1,35
1992	453	186 685	3,9	3,3	7,2	8,5	27,4	1,24
31 Næringsmidler, drikke- og tobakksvarer								
1988	184	53 791	3,0	2,4	10,3	23,3	19,6	1,27
1989	173	54 147	3,2	2,5	10,3	23,2	20,6	1,28
1990	171	56 650	3,4	2,5	10,7	24,5	20,4	1,29
1991	90	49 715	3,7	3,2	10,8	26,8	25,8	1,32
1992	89	53 508	4,4	4,0	12,6	25,6	31,7	1,23
311-2 Næringsmidler								
1988	164	49 288	2,8	2,1	10,3	22,0	19,0	1,31
1989	154	49 176	3,1	2,1	10,5	22,4	20,2	1,32
1990	154	51 288	3,2	2,1	10,6	23,4	19,4	1,29
1991	77	44 261	3,6	2,8	11,0	27,7	25,2	1,36
1992	76	47 646	4,1	3,5	13,2	27,6	30,1	1,28
313-4 Drikkevarer og tobakksvarer								
1988	20	4 503	5,1	6,1	9,9	29,1	22,2	1,13
1989	19	4 971	4,7	5,9	9,4	26,5	22,2	1,14
1990	17	5 363	5,6	6,8	10,9	28,3	24,9	1,29
1991	13	5 454	5,0	6,3	10,2	24,0	27,7	1,20
1992	13	5 863	7,4	8,0	10,7	20,6	36,5	1,08

1) For English translation, see annex 7.

Tabell 4. Nøkkeltall for foretak i ulike næringshovedgrupper/konkurransetyper i olje- og gassvirksomhet, bergverksdrift og industri. 1988-1992 Key figures for enterprises in different industry major groups/competitive types in oil and gas activity, mining and manufacturing. 1988-1992

Næringshovedgruppe/konkurransetype Industry major group/competitive type 1)	Tallet på foretak Number of enterprises	Driftsinntekter Operating income	I prosent av driftsinntekter In per cent of operating income		Totalrentabilitet Return on total assets	Egenkapitalrentandelen Equity Return ratio	Likviditetsgrad Current ratio	
			Driftsresultat Operating profit	Resultat før ekstr. poster Profit before extra-ord. items				
	Million kroner		Prosent Per cent					
32 Tekstil-, bekl. varer, lær og lærvarer								
1988	55	2 697	0,9	-1,4	3,1	-11,3	22,4	1,72
1989	46	2 338	-0,8	-3,3	0,7	-17,3	25,0	1,53
1990	38	2 351	3,4	0,7	5,3	-0,7	28,2	1,79
1991	16	1 709	6,0	3,6	9,8	11,8	34,8	1,79
1992	14	1 745	6,3	3,4	9,4	8,1	36,3	1,57
Av dette Of which								
321 Tekstilvarer								
1988	34	1 943	0,4	-1,8	2,6	-12,9	22,7	1,70
1989	29	1 754	-1,6	-4,6	-0,1	-20,7	24,7	1,46
1990	25	1 796	2,7	-0,4	4,2	-4,4	29,2	1,82
1991	12	1 519	6,3	3,8	9,9	12,0	35,2	1,83
1992	11	1 605	6,7	3,7	9,8	8,7	37,1	1,61
322 Klær, unntatt skotøy								
1988	15	522	1,5	-1,7	2,8	-14,4	20,4	1,78
1989	11	341	-0,6	-1,7	1,5	-12,2	29,3	2,11
1990	8	324	6,8	5,0	10,8	20,0	25,6	1,96
1991	3	:	2,5	1,6	6,5	6,4	35,0	1,69
1992	2	:	:	:	:	:	:	:
33 Trevarer								
1988	98	11 679	1,6	-0,3	4,5	-4,9	23,7	1,31
1989	116	11 003	1,3	-1,2	3,7	-12,0	21,0	1,29
1990	99	10 254	3,1	0,9	6,3	2,6	25,4	1,58
1991	34	6 433	-2,2	-5,0	-1,9	-34,6	20,1	1,30
1992	29	5 675	0,0	-3,0	1,3	-15,5	23,6	1,23
331 Trevarer, unnt. møbler og innredninger								
1988	67	8 290	3,0	1,3	6,8	4,9	26,0	1,36
1989	80	8 429	1,2	-1,3	3,5	-12,7	22,0	1,34
1990	64	7 659	3,7	1,9	7,4	7,9	28,9	1,60
1991	23	4 882	-3,2	-5,6	-3,2	-34,5	23,2	1,22
1992	21	4 360	-0,8	-3,6	0,1	-16,1	26,6	1,11
332 Møbler og innredninger av tre								
1988	31	3 389	-2,1	-4,2	-0,6	-31,8	18,6	1,20
1989	36	2 574	1,7	-0,9	4,1	-9,4	17,9	1,16
1990	35	2 595	1,4	-2,1	3,1	-19,9	15,5	1,52
1991	11	1 551	1,1	-2,9	2,0	-35,4	10,5	1,66
1992	8	1 315	2,9	-0,7	5,6	-10,5	13,2	1,83
34 Treforedling, grafisk, forlagsvirks.								
1988	138	27 785	5,6	4,8	11,1	22,0	24,4	1,42
1989	133	29 180	7,8	6,8	13,6	31,8	25,1	1,34
1990	131	31 360	7,0	6,0	11,8	23,3	26,4	1,42
1991	80	28 340	5,5	4,8	9,4	15,1	29,3	1,74
1992	75	24 085	3,1	1,5	4,7	1,9	32,9	1,29
341 Treforedling								
1988	34	15 348	8,0	7,2	12,8	27,5	26,6	1,67
1989	30	16 510	10,5	9,2	15,4	38,6	26,1	1,42
1990	34	18 174	8,8	7,4	12,3	24,9	27,3	1,58
1991	28	16 956	5,1	3,5	7,6	9,2	29,1	2,06
1992	26	13 518	1,3	-3,3	1,4	-6,7	29,6	1,28
342 Grafisk prod. og forlagsvirksomhet								
1988	104	12 437	2,8	1,8	8,0	9,3	20,3	1,13
1989	103	12 670	4,4	3,6	10,1	17,3	23,2	1,20
1990	97	13 186	4,4	4,2	10,7	19,7	24,4	1,20
1991	52	11 384	6,2	6,7	14,4	31,4	29,9	1,28
1992	49	10 567	5,4	7,5	12,7	19,4	40,7	1,31

1) For English translation, see annex 7.

Tabell 4. Nøkkeltall for foretak i ulike næringshovedgrupper/konkurransetyper i olje- og gassvirksomhet, bergverksdrift og industri. 1988-1992 Key figures for enterprises in different industry major groups/competitive types in oil and gas activity, mining and manufacturing. 1988-1992

Næringshovedgruppe/konkurransetype Industry major group/competitive type 1)	Tallet på foretak Number of enterprises	Driftsinntekter Operating income	I prosent av driftsinntekter In per cent of operating income						
			Driftsresultat Operating profit	Resultat før ekstraord. poster Profit before extraord. items	Totalrenta Return total assets	Egenkapital Return on equity	Egenkapitalandel Equity ratio	Likviditet Current ratio	
	Million kroner		Prosent Per cent						
35 Kjemiske prod., gummi-, plastprod. mv.									
1988	70	17 636	8,8	11,9	14,4	17,9	23,7	1,24	
1989	67	19 939	8,9	12,0	15,4	15,6	21,6	1,02	
1990	68	20 289	9,7	13,0	10,4	17,0	20,2	1,30	
1991	37	19 573	9,8	17,4	10,8	23,1	21,1	1,25	
1992	35	20 415	12,2	13,5	9,3	12,5	22,2	1,15	
Av dette									
352 Kjemisk-tekniske produkter									
1988	23	6 496	13,9	13,4	21,5	63,7	23,4	1,52	
1989	20	7 519	14,3	15,2	19,0	65,7	21,6	1,64	
1990	23	8 001	15,9	17,6	18,7	66,3	20,6	1,65	
1991	14	8 115	19,4	20,9	20,9	73,5	23,9	1,32	
1992	12	8 547	21,7	23,0	23,3	52,8	31,2	1,09	
356 Plastvarer									
1988	27	2 606	3,1	0,3	6,2	-1,2	19,2	1,20	
1989	25	2 407	4,7	1,4	8,0	4,6	19,9	1,30	
1990	25	2 695	5,8	3,3	9,3	17,0	22,5	1,37	
1991	9	1 906	5,0	3,2	9,9	19,8	26,4	1,46	
1992	11	2 055	6,2	4,0	10,5	22,1	30,4	1,27	
36 Mineralske produkter									
1988	40	6 903	6,3	4,0	10,0	13,9	26,8	1,14	
1989	40	5 881	6,4	3,9	8,6	10,7	31,5	1,23	
1990	36	5 808	6,1	3,5	7,9	11,3	25,0	1,21	
1991	18	4 137	5,4	3,3	6,3	7,5	30,2	1,15	
1992	17	3 875	5,3	1,8	5,6	2,4	37,1	1,37	
37 Metaller									
1988	30	27 240	12,1	11,6	16,1	31,2	31,1	1,56	
1989	31	28 713	13,5	13,6	16,4	34,8	31,9	1,67	
1990	32	25 971	2,6	2,1	5,5	3,4	30,8	1,59	
1991	30	24 036	-1,2	-2,4	1,8	-8,5	30,2	1,57	
1992	30	22 702	-0,5	-2,1	3,4	-3,5	38,3	1,71	
371 Jern, stål og ferrolegeringer									
1988	19	11 359	8,2	4,4	10,5	14,5	24,6	1,62	
1989	20	10 270	11,3	9,0	12,2	22,6	29,3	1,42	
1990	21	10 260	-3,2	-6,9	-0,3	-20,4	25,1	1,27	
1991	22	9 799	-2,7	-8,4	-1,0	-24,9	23,6	1,25	
1992	22	9 316	-4,2	-10,6	0,5	-23,9	28,1	1,40	
372 Ikke-jernholdige metaller									
1988	11	15 881	14,8	16,9	20,9	40,2	36,2	1,53	
1989	11	18 442	14,6	16,2	19,3	42,0	33,6	1,83	
1990	11	15 710	6,5	8,0	10,0	17,3	35,4	1,84	
1991	8	14 238	-0,1	1,7	4,2	0,8	35,6	1,83	
1992	8	13 386	2,0	3,9	5,5	5,8	46,0	1,95	
38 Verkstedprodukter									
1988	357	50 767	1,4	0,9	4,8	2,5	19,8	1,27	
1989	341	53 331	2,6	2,1	5,9	8,2	20,5	1,23	
1990	330	54 377	1,7	1,2	4,7	3,5	22,5	1,24	
1991	154	51 041	3,2	2,9	7,1	16,5	22,3	1,26	
1992	159	53 854	2,5	2,4	5,4	12,0	22,2	1,18	
Av dette									
381 Metallvarer									
1988	101	6 437	0,2	-1,6	3,1	-13,5	20,9	1,52	
1989	88	5 864	-0,1	-2,5	1,5	-19,8	22,4	1,54	
1990	86	6 261	-0,9	-2,8	0,6	-22,4	20,7	1,45	
1991	28	3 467	1,2	-1,5	3,4	-12,5	23,9	1,53	
1992	30	3 753	3,2	1,2	6,2	4,6	29,3	1,70	

1) For English translation, see annex 7.

Tabell 4. Nøkkeltall for foretak i ulike næringshovedgrupper/konkurransetyper i olje- og gassvirksomhet, bergverksdrift og industri. 1988-1992 Key figures for enterprises in different industry major groups/competitive types in oil and gas activity, mining and manufacturing. 1988-1992

Næringshovedgruppe/konkurransetype Industry major group/competitive type 1)	Tallet på foretak Number of enterprises	Driftsinntekter Operating income	I prosent av driftsinntekter In per cent of operating income						
			Driftsresultat Operating profit	Resultat før ekstraord. poster Profit before extra-ord. items	Totalrenta Return on total assets	Egenkapital Return on equity	Egenkapitalandel Equity ratio	Likviditetsgrad Current ratio	
		Million kroner	Prosent Per cent						
382 Maskiner									
1988	101	22 965	0,8	1,4	4,4	4,8	20,5	1,22	
1989	106	26 249	2,2	2,5	5,7	9,8	22,2	1,24	
1990	92	23 989	1,7	1,6	4,5	4,8	22,1	1,21	
1991	46	24 442	2,9	3,3	7,5	17,4	24,7	1,27	
1992	50	25 257	0,0	0,7	2,9	3,9	20,0	1,11	
383 Elektriske apparater og materiell									
1988	57	9 628	1,5	-0,1	3,7	-2,8	26,0	1,35	
1989	55	10 004	4,3	2,9	7,0	11,3	25,9	1,27	
1990	61	11 061	1,9	0,9	4,3	2,0	25,7	1,24	
1991	33	9 824	4,3	3,6	7,7	15,8	31,3	1,37	
1992	32	10 402	5,4	4,8	9,4	19,2	34,3	1,35	
384 Transportmidler									
1988	91	11 098	3,0	1,7	7,5	19,0	10,2	1,23	
1989	84	10 414	3,0	2,4	7,2	13,1	12,3	1,10	
1990	83	12 273	2,9	2,8	7,5	15,3	22,2	1,25	
1991	43	12 606	3,1	2,5	6,5	34,3	9,9	1,16	
1992	43	13 791	4,6	3,8	8,3	36,0	15,5	1,18	
39 Industriproduksjon ellers									
1988	14	830	5,2	4,8	9,7	7,6	30,2	1,68	
1989	14	810	3,4	3,7	7,4	0,8	34,2	1,63	
1990	13	1 046	0,9	0,8	4,1	-4,7	34,3	1,72	
1991	5	848	5,7	5,8	10,1	9,1	42,0	1,80	
1992	5	826	10,3	10,6	14,8	16,5	52,2	1,75	
KONKURRANSETYPE I BERGVERKSDRIFT OG INDUSTRI									
Skjermet industri									
1988	288	66 228	3,0	2,3	9,7	19,8	19,7	1,24	
1989	276	66 817	3,4	2,7	10,3	21,6	21,2	1,26	
1990	268	69 837	3,6	2,8	10,7	23,2	21,4	1,27	
1991	142	61 099	4,2	3,8	11,6	28,0	26,7	1,31	
1992	138	64 075	4,6	4,6	12,6	23,9	33,9	1,25	
Bergverksdrift og utekonkurrerende industri									
1988	92	50 908	9,4	10,2	14,0	20,9	26,9	1,40	
1989	89	54 706	11,1	11,9	15,4	22,8	25,7	1,22	
1990	95	53 812	5,1	5,4	8,4	8,8	24,6	1,39	
1991	76	49 975	1,2	2,8	6,5	4,0	24,9	1,43	
1992	73	46 909	1,0	-0,7	5,1	-1,2	26,9	1,31	
Hjemmekonkurrerende industri									
1988	621	84 594	2,9	2,0	6,6	7,7	21,5	1,29	
1989	609	86 246	3,8	2,9	7,2	11,5	22,0	1,27	
1990	571	87 275	3,8	3,0	7,0	11,1	23,3	1,32	
1991	256	76 837	4,7	4,2	8,6	20,1	24,1	1,28	
1992	251	77 950	4,9	4,5	8,2	16,5	25,7	1,19	

1) For English translation, see annex 7.

Tabell 5. Nøkkeltall for ulike næringshovedgrupper/konkurransetyper i olje- og gassvirksomhet, bergverksdrift og industri. Identiske foretak 1988-1992 Key figures for different industry major groups/competitive types in oil and gas activity, mining and manufacturing. Identical enterprises 1988-1992

Næringshovedgruppe/konkurransetype Industry major group/competitive type 1)	Tallet på foretak Number of enterprises	Driftsinntekter Operating income	I prosent av driftsinntekter In per cent of operating income						
			Driftsresultat Operating profit	Resultat før ekstraposter Profit before extra-ord. items	Totalrenta Return on total assets	Egenkapital Return on equity	Egenkapitalandel Equity ratio	Likviditetsgrad Current ratio	
	Million kroner		Prosent Per cent						
NÆRINGSHOVEDGRUPPE									
22,81021 OLJE- OG GASSVIRKSOMHET									
1988	36	93 452	18,4	14,3	13,2	23,4	24,8	0,93	
1989	36	106 200	24,6	20,1	18,0	27,7	28,9	0,99	
1990	36	123 138	32,9	29,3	24,7	30,8	29,1	0,82	
1991	36	132 048	26,4	24,9	19,6	22,2	29,9	0,75	
1992	36	130 908	25,1	19,6	14,8	10,1	25,1	0,73	
22 Utvinning av råolje og naturgass									
1988	14	91 090	18,5	14,3	13,4	22,6	25,8	0,93	
1989	14	104 168	24,8	20,4	18,4	27,5	30,1	0,98	
1990	14	120 659	32,9	29,2	24,9	29,5	30,0	0,81	
1991	14	129 205	26,2	24,7	19,6	21,1	30,4	0,75	
1992	14	128 300	24,9	19,3	14,7	9,9	25,3	0,73	
81021 Finans.virks. knyttet til utvinning									
1988	22	2 362	12,8	11,5	8,3	.	-3,8	1,28	
1989	22	2 032	12,8	3,1	5,5	.	-5,1	1,62	
1990	22	2 479	33,9	33,0	18,0	.	2,0	1,55	
1991	22	2 843	36,8	35,9	20,1	244,5	7,8	0,77	
1992	22	2 608	33,7	34,6	17,5	33,2	14,9	0,65	
21,23,29,3 BERGVERKSDRIFT OG INDUSTRI									
1988	281	106 661	5,5	5,8	12,4	20,3	24,5	1,31	
1989	281	109 972	6,1	6,3	12,8	19,9	23,5	1,21	
1990	281	111 938	3,7	3,9	8,4	11,4	23,1	1,32	
1991	281	115 967	2,3	2,9	6,8	6,3	28,8	1,29	
1992	281	118 299	3,6	3,3	7,4	8,0	27,6	1,28	
21,23,29 Bergverksdrift									
1988	6	1 759	-7,8	-8,8	-4,7	-31,4	37,1	1,55	
1989	6	1 850	-1,1	-2,2	0,9	-11,8	39,5	1,61	
1990	6	1 868	-2,4	-3,1	-0,3	-13,5	41,8	1,69	
1991	6	1 712	-6,6	-7,4	-4,1	-17,7	48,4	1,77	
1992	6	1 744	-1,5	-3,0	-1,1	-11,7	47,5	2,09	
3 Industri									
1988	275	104 903	5,8	6,0	12,7	21,6	24,3	1,30	
1989	275	108 122	6,2	6,5	13,0	20,6	23,3	1,20	
1990	275	110 070	3,8	4,0	8,5	12,0	22,9	1,32	
1991	275	114 256	2,4	3,1	7,0	6,8	28,5	1,29	
1992	275	116 554	3,7	3,3	7,5	8,4	27,4	1,28	
31 Næringsmidler, drikke- og tobakksvarer									
1988	55	31 920	2,8	2,3	10,5	28,9	19,5	1,25	
1989	55	33 097	2,9	2,4	10,1	27,4	20,7	1,26	
1990	55	34 972	3,1	2,7	11,0	29,3	22,1	1,29	
1991	55	35 951	3,2	2,9	10,8	22,0	31,5	1,29	
1992	55	37 535	3,9	3,7	12,2	26,0	31,4	1,20	
311-2 Næringsmidler									
1988	47	28 577	2,6	1,9	10,7	28,5	18,9	1,29	
1989	47	29 492	2,7	2,0	10,6	28,8	19,7	1,29	
1990	47	31 026	2,8	2,2	11,3	31,4	20,5	1,27	
1991	47	31 696	3,0	2,4	11,6	27,5	27,8	1,31	
1992	47	33 074	3,3	3,0	12,9	29,8	28,1	1,26	
313-4 Drikkevarer og tobakksvarer									
1988	8	3 343	4,8	6,3	9,6	30,1	21,4	1,16	
1989	8	3 605	3,9	6,0	8,8	23,9	23,3	1,19	
1990	8	3 946	4,9	7,0	10,2	24,9	26,2	1,35	
1991	8	4 255	4,6	6,2	9,2	13,5	39,4	1,23	
1992	8	4 462	8,1	8,8	10,7	20,1	38,5	1,06	

1) For English translation, see annex 7.

Tabell 5. Nøkkeltall for ulike næringshovedgrupper/konkurransetyper i olje- og gassvirksomhet, bergverksdrift og industri. Identiske foretak 1988-1992. Key figures for different industry major groups/competitive types in oil and gas activity, mining and manufacturing. Identical enterprises 1988-1992

Næringshovedgruppe/konkurransetype Industry major group/competitive type 1)	Tallet på foretak Number of enterprises	Driftsinntekter Operating income	I prosent av driftsinntekter In per cent of operating income						
			Driftsresultat Operating profit	Resultat før ekstraord. poster Profit before extraord. items	Totalrentabilitet Return on total assets	Egenkapitalrentet Return on equity	Egenkapitalandel Equity ratio	Likviditetsgrad Current ratio	
		Million kroner	Prosent Per cent						
32 Tekstil-, bekl.varer, lær og lærvarer									
1988	11	1 114	0,8	-1,1	3,2	-8,1	26,2	1,75	
1989	11	1 054	-2,0	-5,3	-0,6	-21,6	24,3	1,47	
1990	11	1 147	2,1	-2,0	3,1	-9,8	27,9	1,69	
1991	11	1 374	6,4	4,0	9,9	8,8	39,6	1,78	
1992	11	1 501	6,8	3,6	9,7	8,5	36,9	1,62	
Av dette Of which									
321 Tekstilvarer									
1988	9	:	0,9	-0,9	3,3	-7,2	26,4	1,74	
1989	9	:	-1,5	-4,8	-0,1	-19,3	24,7	1,47	
1990	9	:	2,1	-2,3	2,9	-10,2	28,4	1,71	
1991	9	:	6,7	4,3	10,0	9,1	40,1	1,81	
1992	9	:	7,1	3,8	9,8	8,6	37,3	1,63	
33 Trevarer									
1988	17	3 686	3,2	1,9	7,5	7,2	27,6	1,33	
1989	17	3 700	4,2	2,9	9,4	14,0	27,9	1,38	
1990	17	3 840	4,4	3,2	9,5	14,6	29,8	1,53	
1991	17	3 796	0,2	-1,8	1,8	-8,7	36,3	1,53	
1992	17	3 616	0,6	-1,1	2,6	-2,3	37,9	1,48	
331 Trevarer, unnt. møbler og innredninger									
1988	14	3 383	3,4	2,0	7,7	7,8	27,5	1,31	
1989	14	3 426	4,6	3,3	10,0	15,9	27,8	1,36	
1990	14	3 537	4,6	3,2	9,5	14,8	29,8	1,53	
1991	14	3 462	-0,0	-2,0	1,5	-9,2	36,2	1,55	
1992	14	3 259	0,4	-1,4	2,3	-3,1	37,7	1,49	
332 Møbler og innredninger av tre									
1988	3	303	1,3	0,1	4,6	-2,0	27,9	1,63	
1989	3	274	-0,8	-1,8	0,1	-14,1	29,6	1,66	
1990	3	302	2,7	2,6	8,7	11,7	29,3	1,52	
1991	3	334	2,3	0,4	6,8	-0,3	39,1	1,38	
1992	3	357	3,0	1,6	7,2	8,8	40,6	1,36	
34 Treforedling, grafisk, forlagsvirks.									
1988	45	9 897	4,9	3,9	10,7	19,6	25,2	1,26	
1989	45	10 353	5,4	4,8	11,4	21,6	27,0	1,30	
1990	45	10 682	4,5	4,3	10,3	15,7	28,6	1,33	
1991	45	10 725	3,9	3,7	8,6	10,1	40,1	1,31	
1992	45	10 721	4,6	4,2	9,2	11,8	40,0	1,23	
341 Treforedling									
1988	16	5 766	5,8	5,1	12,1	25,9	25,6	1,25	
1989	16	6 107	5,9	5,4	12,1	25,3	26,4	1,26	
1990	16	6 286	5,0	4,8	10,9	18,3	28,2	1,33	
1991	16	6 180	4,0	3,8	8,7	10,3	40,7	1,28	
1992	16	5 999	3,7	2,6	7,0	6,4	38,9	1,11	
342 Grafisk prod. og forlagsvirksomhet									
1988	29	4 131	3,6	2,3	8,7	10,1	24,4	1,27	
1989	29	4 246	4,7	4,0	10,3	16,2	28,0	1,35	
1990	29	4 397	3,8	3,6	9,2	12,0	29,2	1,32	
1991	29	4 545	3,6	3,6	8,6	9,6	39,3	1,34	
1992	29	4 722	5,8	6,2	12,5	19,3	41,6	1,39	

1) For English translation, see annex 7.

Tabell 5. Nøkkeltall for ulike næringshovedgrupper/konkurransetyper i olje- og gassvirksomhet, bergverksdrift og industri. Identiske foretak 1988-1992 Key figures for different industry major groups/competitive types in oil and gas activity, mining and manufacturing. Identical enterprises 1988-1992

Næringshovedgruppe/konkurransetype Industry major group/competitive type 1)	Tallet på foretak Number of enterprises	Driftsinntekter Operating income	I prosent av driftsinntekter In per cent of operating income					Egenkapital Return on equity	Egenkapitalandel Equity ratio	Likviditetsgrad Current ratio
			Driftsresultat Operating profit	Resultat før ekstraposter Profit before extra-ord. items	Totalrenta Return on total assets	Egenkapital Return on equity	Egenkapitalandel Equity ratio			
		Million kroner	Prosent Per cent							
35 Kjemiske prod., gummi-, plastprod. mv.										
1988	21	10 558	6,2	13,2	14,0	14,2	23,1	1,21		
1989	21	11 946	4,9	10,5	14,7	9,4	20,6	0,93		
1990	21	12 326	5,0	10,1	9,0	9,8	19,1	1,23		
1991	21	13 619	2,9	12,5	8,3	10,8	23,1	1,20		
1992	21	13 874	5,9	7,6	7,4	6,1	20,9	1,16		
Av dette										
352 Kjemisk-tekniske produkter										
1988	8	4 632	7,1	8,1	13,9	33,3	25,8	1,46		
1989	8	4 708	5,7	6,2	9,6	27,7	21,5	1,15		
1990	8	4 749	6,3	6,5	8,2	25,5	20,8	1,22		
1991	8	4 976	6,9	6,7	8,3	21,2	27,4	1,08		
1992	8	5 216	8,1	8,5	11,3	24,9	31,2	1,35		
356 Plastvarer										
1988	7	1 238	5,4	2,8	10,7	18,1	21,8	1,13		
1989	7	1 263	7,7	5,2	13,9	26,5	24,1	1,38		
1990	7	1 318	9,0	7,2	16,3	42,0	25,0	1,38		
1991	7	1 351	6,5	4,9	11,9	15,7	34,8	1,65		
1992	7	1 363	7,7	5,7	12,3	26,1	32,8	1,33		
36 Mineralske produkter										
1988	11	3 322	9,9	7,6	12,6	19,9	30,8	1,13		
1989	11	2 797	10,9	8,0	11,2	15,8	36,6	1,29		
1990	11	2 685	9,8	7,8	10,2	16,6	31,2	1,20		
1991	11	2 562	9,7	7,3	8,6	10,4	38,7	1,14		
1992	11	2 460	8,4	4,4	7,2	5,4	39,2	1,47		
37 Metaller										
1988	20	21 597	13,8	13,8	18,0	36,1	31,9	1,55		
1989	20	24 567	14,6	15,1	17,9	41,1	30,3	1,69		
1990	20	20 800	4,4	4,4	7,3	8,8	30,4	1,62		
1991	20	19 431	-1,6	-2,4	1,8	-5,3	36,3	1,53		
1992	20	17 286	0,2	-0,8	4,7	-0,9	36,8	1,70		
371 Jern, stål og ferrolegeringer										
1988	13	7 512	11,3	6,6	12,6	23,2	24,1	1,62		
1989	13	8 307	14,9	12,4	15,6	38,0	25,1	1,42		
1990	13	6 962	-2,6	-6,6	0,7	-20,4	22,0	1,25		
1991	13	6 519	-4,6	-11,1	-1,8	-25,3	25,0	1,10		
1992	13	5 987	-5,7	-13,8	1,0	-28,2	26,6	1,32		
372 Ikke-jernholdige metaller										
1988	7	14 085	15,2	17,6	21,8	41,0	36,9	1,51		
1989	7	16 260	14,5	16,5	19,3	42,5	33,4	1,83		
1990	7	13 838	7,8	10,0	11,5	21,4	36,0	1,85		
1991	7	12 912	-0,1	2,0	4,3	2,9	43,9	1,83		
1992	7	11 299	3,4	6,1	7,1	9,8	43,6	1,95		
38 Verkstedprodukter										
1988	91	22 139	2,4	2,1	6,0	11,8	18,0	1,27		
1989	91	19 911	2,5	2,2	5,7	9,7	17,8	1,22		
1990	91	22 921	2,6	2,2	6,1	10,4	19,5	1,26		
1991	91	26 019	2,8	2,4	6,0	5,6	25,7	1,27		
1992	91	28 746	3,7	3,3	7,5	15,3	26,1	1,28		
Av dette										
381 Metallvarer										
1988	12	1 100	2,2	2,6	7,7	13,1	18,2	1,50		
1989	12	1 094	2,1	-0,7	3,3	-9,1	27,2	1,65		
1990	12	1 217	0,0	-1,7	2,0	-13,0	25,8	1,78		
1991	12	1 194	-0,5	-2,1	1,6	-11,0	34,0	1,74		
1992	12	1 194	1,5	0,6	4,0	1,5	38,5	1,78		

1) For English translation, see annex 7.

Tabell 5. Nøkkeltall for ulike næringshovedgrupper/konkurransetyper i olje- og gassvirksomhet, bergverksdrift og industri. Identiske foretak 1988-1992 Key figures for different industry major groups/competitive types in oil and gas activity, mining and manufacturing. Identical enterprises 1988-1992

Næringshovedgruppe/konkurransetype Industry major group/competitive type 1)	Tallet på foretak Number of enterprises	Driftsinntekter Operating income	I prosent av driftsinntekter In per cent of operating income		Totalrentabilitet Return on total assets	Egenkapital Return on equity	Egenkapitalandel Equity ratio	Likviditetsgrad Current ratio
			Driftsresultat Operating profit	Resultat før ekstraord. poster Profit before extra-ord. items				
		Million kroner	Prosent Per cent					
382 Maskiner								
1988	27	12 060	2,0	2,4	5,7	13,9	17,9	1,23
1989	27	9 839	2,4	3,3	6,2	14,2	19,4	1,22
1990	27	10 722	3,0	3,4	7,6	14,7	23,4	1,30
1991	27	12 224	3,5	3,6	7,7	9,1	30,0	1,28
1992	27	13 389	4,0	4,1	8,3	15,8	26,3	1,23
383 Elektriske apparater og materiell								
1988	20	3 434	3,9	2,1	6,1	5,5	23,6	1,36
1989	20	3 684	2,7	0,5	4,9	-0,1	22,7	1,36
1990	20	4 476	3,4	1,6	6,1	5,5	24,3	1,39
1991	20	4 310	3,6	2,4	6,3	4,4	33,9	1,54
1992	20	4 925	5,0	3,9	8,1	15,3	35,8	1,49
384 Transportmidler								
1988	29	5 252	2,5	1,3	6,6	16,8	12,0	1,28
1989	29	4 994	2,6	1,7	5,6	16,0	8,9	1,12
1990	29	6 206	2,3	1,6	4,8	16,0	8,7	1,13
1991	29	7 948	1,8	1,2	3,8	2,2	11,7	1,12
1992	29	8 898	2,7	2,0	6,1	20,9	16,0	1,23
39 Industriproduksjon ellers								
1988	4	671	7,1	8,9	14,4	21,7	32,6	1,70
1989	4	697	6,5	7,3	11,4	12,2	35,1	1,85
1990	4	697	3,4	4,1	7,3	3,7	38,3	1,83
1991	4	779	5,7	6,0	9,5	6,2	50,8	1,85
1992	4	815	10,4	10,6	14,8	16,3	52,1	1,75
KONKURRANSETYPE I BERGVERKSDRIFT OG INDUSTRI								
Skjermet industri								
1988	84	36 050	2,9	2,3	10,2	25,0	20,4	1,25
1989	84	37 343	3,1	2,6	10,2	25,0	21,9	1,28
1990	84	39 368	3,1	2,8	10,7	25,6	23,3	1,29
1991	84	40 496	3,2	3,0	10,5	19,5	32,7	1,29
1992	84	42 257	4,1	4,0	12,3	24,7	33,1	1,22
Bergverksdrift og utekonkurrerende industri								
1988	47	33 661	10,2	12,2	14,8	21,3	26,4	1,33
1989	47	38 350	10,8	12,7	15,6	21,5	24,4	1,17
1990	47	35 040	3,9	5,6	8,3	7,9	23,3	1,35
1991	47	34 463	-0,6	2,8	6,2	3,0	27,8	1,30
1992	47	32 171	1,6	1,5	6,2	1,5	25,7	1,28
Hjemmekonkurrerende industri								
1988	150	36 950	3,9	3,4	8,0	15,3	22,0	1,30
1989	150	34 280	4,0	3,3	7,2	12,9	22,0	1,24
1990	150	37 529	4,1	3,4	7,3	13,8	22,5	1,28
1991	150	41 008	3,7	3,0	6,6	7,4	29,3	1,27
1992	150	43 871	4,6	3,8	8,0	13,9	30,1	1,32

1) For English translation, see annex 7.

Tabell 6. Nøkkeltall for ulike næringshovedgrupper/konkurransetyper i olje- og gassvirksomhet, bergverksdrift og industri. Identiske foretak 1991-1992 Key figures for different industry major groups/competitive types in oil and gas activity, mining and manufacturing. Identical enterprises 1991-1992

Næringshovedgruppe/konkurransetype Industry major group/competitive type 1)	Tallet på foretak Number of enterprises	Driftsinntekter Operating income	I prosent av driftsinntekter In per cent of operating income						
			Driftsresultat Operating profit	Resultat før ekstr. poster Profit before extra-ord. items	Totalrentabilitet Return on total assets	Egenkapitalrentet Return on equity	Egenkapitalandel Equity ratio	Likviditetsgrad Current ratio	
NÆRINGSHOVEDGRUPPE	Million kroner	Prosent Per cent							
22,81021 OLJE- OG GASSVIRKSOMHET									
1991	49	138 544	26,4	24,9	19,1	21,8	29,5	0,75	
1992	49	136 919	25,0	19,4	14,2	9,5	24,3	0,73	
22 Utvinning av råolje og naturgass									
1991	15	132 283	26,3	24,7	19,5	21,2	30,9	0,75	
1992	15	131 217	25,0	19,4	14,7	10,1	25,2	0,72	
81021 Finans.virks. knyttet til utvinning									
1991	34	6 261	30,3	29,8	14,0	38,6	12,6	0,93	
1992	34	5 702	25,8	20,3	8,1	-6,1	12,3	0,99	
21,23,29,3 BERGVERKSDRIFT OG INDUSTRI									
1991	392	163 475	3,6	3,9	7,8	9,0	29,4	1,34	
1992	392	167 264	4,1	3,5	7,5	9,1	27,4	1,27	
21,23,29 Bergverksdrift									
1991	7	1 809	-6,7	-7,5	-4,4	-19,1	46,7	1,75	
1992	7	1 884	-1,4	-2,7	-0,9	-11,5	46,4	2,08	
3 Industri									
1991	385	161 666	3,8	4,0	7,9	9,5	29,2	1,34	
1992	385	165 379	4,1	3,6	7,6	9,4	27,2	1,26	
31 Næringsmidler, drikke- og tobakksvarer									
1991	77	46 608	3,5	3,0	10,9	22,8	30,0	1,28	
1992	77	48 654	4,2	3,9	12,3	27,4	29,7	1,20	
311-2 Næringsmidler									
1991	64	41 154	3,3	2,6	11,3	26,6	27,1	1,30	
1992	64	42 792	3,8	3,3	12,9	30,9	27,1	1,25	
313-4 Drikkevarer og tobakksvarer									
1991	13	5 454	5,0	6,3	9,6	15,5	37,7	1,21	
1992	13	5 863	7,4	8,0	10,7	20,6	36,5	1,08	
32 Tekstil-, bekl.varer, lær og lærvarer									
1991	13	1 557	6,1	3,8	9,5	8,3	39,8	1,78	
1992	13	1 670	6,5	3,6	9,5	8,4	37,2	1,61	
Av dette Of which									
321 Tekstilvarer									
1991	10	1 402	6,3	3,9	9,5	8,0	40,4	1,84	
1992	10	1 531	7,1	4,0	9,9	9,0	38,0	1,66	
322 Klær, unntatt skotøy									
1991	2	:	:	:	:	:	:	:	
1992	2	:	:	:	:	:	:	:	
33 Trevarer									
1991	24	5 001	0,4	-2,2	1,7	-12,1	29,5	1,53	
1992	24	4 839	1,3	-1,2	3,4	-3,9	30,5	1,52	
331 Trevarer, unnt. møbler og innredninger									
1991	18	4 000	-0,2	-2,2	1,2	-10,4	35,7	1,46	
1992	18	3 844	0,4	-1,5	2,2	-3,9	37,1	1,42	
332 Møbler og innredninger av tre									
1991	6	1 001	2,5	-2,1	3,5	-48,6	5,5	1,82	
1992	6	995	4,8	0,0	8,1	-2,6	5,9	1,99	
34 Treforedling, grafisk, forlagsvirks.									
1991	66	23 733	6,0	5,3	9,7	10,3	36,3	1,70	
1992	66	22 544	3,1	0,9	4,4	1,7	32,1	1,30	
341 Treforedling									
1991	25	14 823	6,0	4,8	8,6	7,0	35,7	1,91	
1992	25	13 403	1,3	-3,3	1,4	-6,6	29,7	1,28	
342 Grafisk prod. og forlagsvirksomhet									
1991	41	8 910	5,9	6,1	13,3	20,9	38,2	1,29	
1992	41	9 142	5,7	7,1	14,1	24,8	40,4	1,35	

1) For English translation, see annex 7.

Tabell 6. Nøkkeltall for ulike næringshovedgrupper/konkurransetyper i olje- og gassvirksomhet, bergverksdrift og industri. Identiske foretak 1991-1992 Key figures for different industry major groups/competitive types in oil and gas activity, mining and manufacturing. Identical enterprises 1991-1992

Næringshovedgruppe/konkurransetype Industry major group/competitive type 1)	Tallet på foretak Number of enterprises	Driftsinntekter Operating income	I prosent av driftsinntekter In per cent of operating income		Totalrentabilitet Return on total assets	Egenkapitalrentet Return on equity	Egenkapitalandel Equity ratio	Likviditetsgrad Current ratio	
			Driftsresultat Operating profit	Resultat før ekstrord. Profit before extraord. items					
		Million kroner	Prosent Per cent						
35 Kjemiske prod., gummi-, plastprod. mv.									
1991	32	18 408	9,5	17,4	10,0	17,1	24,5	1,25	
1992	32	18 914	12,5	14,3	9,3	12,6	22,2	1,17	
Av dette									
352 Kjemisk-tekniske produkter									
1991	11	7 401	20,5	22,8	20,5	56,7	30,9	1,46	
1992	11	7 967	22,6	24,9	25,3	54,2	35,0	1,24	
356 Plastvarer									
1991	10	2 012	5,2	3,4	10,3	12,5	31,4	1,53	
1992	10	1 966	6,3	4,1	10,5	22,3	30,4	1,25	
36 Mineralske produkter									
1991	14	3 130	8,1	6,1	8,3	10,1	38,0	1,13	
1992	14	2 950	6,8	3,2	6,6	4,2	37,9	1,36	
37 Metaller									
1991	27	22 540	-1,2	-2,3	1,9	-5,3	37,2	1,57	
1992	27	20 451	0,0	-1,3	4,1	-2,1	37,0	1,70	
371 Jern, stål og ferrolegeringer									
1991	20	9 629	-2,6	-8,2	-1,0	-18,7	29,5	1,27	
1992	20	9 152	-4,2	-10,6	0,6	-22,6	29,3	1,41	
372 Ikke-jernholdige metaller									
1991	7	12 912	-0,1	2,0	4,3	2,9	43,9	1,83	
1992	7	11 299	3,4	6,1	7,1	9,8	43,6	1,95	
38 Verkstedprodukter									
1991	128	39 910	2,8	2,3	6,1	6,4	24,8	1,23	
1992	128	44 542	2,8	2,7	6,3	13,9	23,0	1,20	
Av dette									
381 Metallvarer									
1991	22	2 745	2,5	0,1	5,5	-3,7	29,6	1,66	
1992	22	2 710	3,2	1,5	6,1	5,4	33,3	1,74	
382 Maskiner									
1991	39	18 648	1,8	1,8	5,4	4,2	26,8	1,20	
1992	39	21 537	0,6	1,4	4,2	6,5	20,2	1,13	
383 Elektriske apparater og materiell									
1991	26	6 637	5,1	3,9	8,4	9,5	35,9	1,44	
1992	26	7 329	5,8	4,9	9,5	18,0	36,0	1,39	
384 Transportmidler									
1991	37	11 178	3,1	2,4	6,1	15,1	12,3	1,15	
1992	37	12 314	4,4	3,8	8,7	38,3	16,4	1,24	
39 Industriproduksjon ellers									
1991	4	779	5,7	6,0	9,5	6,2	50,8	1,85	
1992	4	815	10,4	10,6	14,8	16,3	52,1	1,75	
KONKURRANSETYPE I BERGVERKSDRIFT OG INDUSTRI									
Skjermet industri									
1991	118	55 518	3,9	3,5	11,4	22,4	31,6	1,28	
1992	118	57 796	4,4	4,4	12,6	26,8	32,0	1,23	
Bergverksdrift og utekonkurrerende industri									
1991	67	47 584	1,3	3,2	6,4	3,1	29,4	1,39	
1992	67	44 177	1,3	-0,4	5,3	-0,7	26,3	1,30	
Hjemmekonkurrerende industri									
1991	207	60 373	5,2	4,7	8,8	15,1	28,3	1,29	
1992	207	65 290	5,6	5,3	9,7	19,8	27,5	1,24	

1) For English translation, see annex 7.

Tabell 7. Bakgrunnstall for kapitalavkastningen i ulike næringshovedgrupper/konkurransetyper i olje- og gassvirksomhet, bergverksdrift og industri. Identiske foretak 1991-1992

Næringshovedgruppe/konkurransetype Industry major group/competitive type 1)	Egenkapital- rentabilitet Return on equity		Totalrentabilitet Return on total assets				Gjen- nom- snitt- lig gjelds- rente Aver- age inter- est on liabi- lities G	Gjelds- grad Liabi- lities in pro- portion to equity H
	Etter skatt After taxes A	Før skatt Before taxes B	Før skatt Before taxes C	Drifts- resul- tat Oper- ating profit D	Aksje- utbyt- te, rente- innt. Divi- dends, inte- rest E	Øvrige finan- sielle poster Other finan- cial items F		
NÆRINGSHOVEDGRUPPE								
22,81021 OLJE- OG GASSVIRKSOMHET								
1991	21,8	55,8	19,1	16,8	1,6	0,7	4,6	2,52
1992	9,5	42,9	14,2	14,8	0,9	-1,5	3,7	2,73
22 Utvinning av råolje og naturgass								
1991	21,2	54,5	19,5	17,2	1,6	0,7	4,7	2,36
1992	10,1	42,5	14,7	15,3	0,9	-1,6	3,9	2,58
81021 Finans.virks. knyttet til utvinning								
1991	38,6	97,5	14,0	11,8	0,9	1,4	2,8	7,45
1992	-6,1	53,8	8,1	8,6	0,7	-1,2	1,5	7,01
21,23,29,3 BERGVERKSDRIFT OG INDUSTRI								
1991	9,0	12,1	7,8	3,3	4,2	0,2	6,0	2,42
1992	9,1	10,9	7,5	3,6	4,3	-0,4	6,1	2,53
21,23,29 Bergverksdrift								
1991	-19,1	-16,3	-4,4	-6,8	2,0	0,5	6,1	1,14
1992	-11,5	-5,9	-0,9	-1,4	1,5	-1,1	3,4	1,15
3 Industri								
1991	9,5	12,6	7,9	3,4	4,3	0,2	6,0	2,44
1992	9,4	11,2	7,6	3,6	4,3	-0,4	6,2	2,55
31 Næringsmidler, drikke- og tobakkvarer								
1991	22,8	24,9	10,9	8,3	2,4	0,1	5,2	2,47
1992	27,4	30,4	12,3	9,9	2,1	0,3	4,6	2,35
311-2 Næringsmidler								
1991	26,6	28,8	11,3	9,4	1,7	0,2	5,3	2,90
1992	30,9	34,5	12,9	10,7	1,7	0,5	4,8	2,69
313-4 Drikkevarer og tobakkvarer								
1991	15,5	17,5	9,6	5,2	4,5	-0,2	4,8	1,66
1992	20,6	22,3	10,7	7,6	3,2	-0,2	3,8	1,70
32 Tekstil-, bekl.varer, lær og lærvarer								
1991	8,3	13,1	9,5	8,1	2,2	-0,7	7,4	1,64
1992	8,4	12,9	9,5	9,0	1,3	-0,9	7,4	1,60
Av dette Of which								
321 Tekstilvarer								
1991	8,0	12,7	9,5	7,9	2,2	-0,7	7,5	1,60
1992	9,0	13,6	9,9	9,4	1,4	-0,9	7,4	1,55
322 Klær, unntatt skotøy								
1991	:	:	:	:	:	:	:	:
1992	:	:	:	:	:	:	:	:
33 Trevarer								
1991	-12,1	-10,6	1,7	0,5	1,5	-0,3	7,1	2,25
1992	-3,9	-5,8	3,4	2,0	1,2	0,2	7,4	2,34
331 Trevarer, unnt. møbler og innredninger								
1991	-10,4	-8,9	1,2	-0,3	1,6	-0,2	7,2	1,68
1992	-3,9	-6,1	2,2	0,6	1,4	0,2	6,9	1,75
332 Møbler og innredninger av tre								
1991	-48,6	-45,7	3,5	3,5	1,0	-1,0	7,0	14,36
1992	-2,6	0,6	8,1	7,1	0,7	0,3	8,5	16,45
34 Treforedling, grafisk, forlagsvirks.								
1991	10,3	16,4	9,7	6,8	2,8	0,1	5,8	1,73
1992	1,7	2,5	4,4	3,0	3,0	-1,6	5,3	1,93
341 Treforedling								
1991	7,0	12,2	8,6	5,6	2,8	0,2	6,4	1,72
1992	-6,6	-7,7	1,4	1,0	2,5	-2,1	5,8	2,07
342 Grafisk prod. og forlagsvirksomhet								
1991	20,9	29,9	13,3	10,4	2,9	0,0	3,8	1,74
1992	24,8	30,6	14,1	9,7	4,3	0,1	3,4	1,54

1) For English translation, see annex 7.

Sammenhenger: $B=C+(C-G)*H$ $C=D+E+F$ $D=I*K$ $E=J*(1-K)$ $I=P*Q$ $P=100-(L+M+N+O)$ $Q=1/(1/R+1/S)$
Relations

Background figures for return on capital in different industry major groups/competitive types in oil and gas activity, mining and manufacturing. Identical enterprises 1991-1992

Drifts- kapital- renta- bilitet Return on oper- ating assets	Finans- kapital- renta- bilitet Return on finan- cial assets	Drifts- kapital- andel Oper- ating assets ratio	I prosent av driftsinntekter In per cent of operating income					Omløpshastighet for driftskapital Turnover for operating assets					Nærings- hoved- gruppe
			Vare- for- bruk Cost of goods	Lønns- kost- nader Com- pen- sation of em- plo- yees	Øvrige drifts- og kost- nader Other oper- ating ex- penses	Av- ned- skriv- ninger Depre- cia- tion	Drifts- resul- tat Oper- ating profit	I alt Total	An- leggs- midler Fixed assets	Omløps- midler Current assets	Kunde- og veksel- fordr- inger Ac- counts receiv. from cus- tomers	Vare- lager Stock of goods	
21,6 18,9	7,1 4,2	0,78 0,78	18,9 18,2	8,5 9,6	34,2 34,8	11,8 12,4	26,4 25,0	0,82 0,75	0,92 0,85	7,04 6,57	10,61 10,34	8,51 7,95	22,81021
22,4 19,8	7,1 4,1	0,77 0,77	19,7 19,0	8,9 10,0	33,6 34,1	11,6 12,0	26,3 25,0	0,85 0,79	0,97 0,90	7,04 6,54	10,59 10,28	8,83 8,24	22
13,0 9,3	9,0 8,0	0,90 0,92	2,8 0,1	1,4 1,8	48,2 50,5	17,3 21,7	30,3 25,8	0,43 0,36	0,46 0,38	7,11 7,56	10,87 11,91	1,30 0,06	81021
7,2 7,9	7,9 7,9	0,47 0,45	52,5 50,0	20,9 21,1	19,4 21,3	3,5 3,6	3,6 4,1	1,96 1,95	4,04 3,94	3,82 3,87	9,75 10,15	3,95 3,76	21,23,29,3
-8,9 -2,0	8,4 4,8	0,77 0,68	27,9 24,1	32,2 30,0	39,4 41,1	7,3 6,2	-6,7 -1,4	1,32 1,48	2,22 2,62	3,29 3,40	7,71 9,21	1,84 1,48	21,23,29
7,4 8,1	7,9 7,9	0,46 0,45	52,7 50,2	20,8 21,0	19,2 21,1	3,5 3,6	3,8 4,1	1,97 1,96	4,07 3,96	3,83 3,87	9,78 10,16	3,97 3,79	3
10,5 12,8	11,7 9,1	0,79 0,77	67,2 65,5	14,0 13,7	12,7 14,0	2,7 2,6	3,5 4,2	2,97 3,05	6,14 6,09	5,76 6,10	12,19 13,55	9,91 9,97	31
11,2 13,1	10,5 9,1	0,84 0,81	71,7 69,8	12,4 12,2	10,4 12,0	2,2 2,2	3,3 3,8	3,37 3,49	7,17 7,16	6,36 6,80	12,79 14,27	10,52 10,57	311-2
7,9 11,7	13,3 9,2	0,66 0,65	33,0 33,4	25,9 24,8	30,1 28,4	5,9 6,0	5,0 7,4	1,57 1,59	2,96 2,92	3,36 3,48	10,57 11,61	5,10 5,34	313-4
12,3 15,0	6,3 3,4	0,65 0,60	51,5 52,6	25,1 23,3	14,6 15,1	2,7 2,5	6,1 6,5	2,02 2,30	5,23 5,86	3,28 3,80	9,69 10,60	2,92 3,35	32
12,1 15,8	6,4 3,4	0,65 0,60	52,1 52,7	23,7 22,1	15,0 15,5	2,8 2,6	6,3 7,1	1,91 2,24	4,86 5,61	3,15 3,73	9,56 10,60	2,81 3,26	321
:	:	:	:	:	:	:	:	:	:	:	:	:	322
0,7 2,5	6,8 5,7	0,78 0,78	58,0 56,3	21,3 21,7	17,2 17,5	3,2 3,2	0,4 1,3	1,92 1,92	4,01 3,91	3,69 3,78	8,96 9,49	4,16 3,97	33
-0,4 0,8	8,1 6,8	0,80 0,80	61,0 59,6	20,2 20,5	15,9 16,3	3,1 3,2	-0,2 0,4	1,91 1,90	4,12 3,95	3,57 3,65	8,85 9,47	4,20 4,00	331
4,9 9,8	3,4 2,4	0,72 0,73	46,1 43,7	25,5 26,5	22,3 21,8	3,5 3,1	2,5 4,8	1,95 2,04	3,61 3,79	4,24 4,40	9,41 9,54	3,96 3,81	332
11,7 5,2	6,7 7,0	0,58 0,58	36,8 34,9	24,7 26,2	27,9 30,8	4,5 5,0	6,0 3,1	1,95 1,68	3,27 2,57	4,82 4,87	9,87 9,88	4,50 4,26	34
10,0 1,7	6,3 5,9	0,56 0,57	46,0 44,4	17,3 18,5	25,4 29,9	5,2 5,9	6,0 1,3	1,66 1,32	2,76 1,94	4,15 4,07	10,52 10,01	4,07 3,80	341
16,2 16,3	8,0 10,8	0,64 0,60	21,6 21,1	37,0 37,5	32,2 32,2	3,4 3,5	5,9 5,7	2,77 2,85	4,76 4,89	6,62 6,84	8,96 9,70	7,12 6,84	342

Tabell 7. Bakgrunnstall for kapitalavkastningen i ulike næringshovedgrupper/konkurransetyper (forts.) i olje- og gassvirksomhet, bergverksdrift og industri. Identiske foretak 1991-1992

Næringshovedgruppe/konkurransetype Industry major group/competitive type 1)	Egenkapital- rentabilitet Return on equity		Totalrentabilitet Return on total assets					Gjen- nom- snitt- lig gjelds- rente Average inter- est on liabi- lities G	Gjelds- grad Liabi- lities in pro- portion to equity H
	Etter skatt After taxes	Før skatt Before taxes	Før skatt Before taxes	Drifts- resul- tat Oper- ating profit	Aksje- utbyt- te, rente- innt. Divi- dends, inter- rest E	Øvrige finan- sielle poster Other finan- cial items F	Bidrag fra Contr. from		
35	Kjemiske prod., gummi-, plastprod. mv.								
1991	17,1	19,4	10,0	2,6	6,9	0,5	7,0	3,15	
1992	12,6	15,8	9,3	3,2	6,6	-0,5	7,3	3,29	
	Av dette								
352	Kjemisk-tekniske produkter								
1991	56,7	65,3	20,5	17,1	3,7	-0,3	2,2	2,44	
1992	54,2	70,0	25,3	21,0	4,0	0,4	3,4	2,04	
356	Plastvarer								
1991	12,5	18,5	10,3	8,6	1,4	0,2	6,6	2,27	
1992	22,3	20,8	10,5	10,0	1,3	-0,8	5,9	2,24	
36	Mineralske produkter								
1991	10,1	13,5	8,3	6,7	1,4	0,2	5,2	1,67	
1992	4,2	6,5	6,6	5,3	1,1	0,2	6,7	1,63	
37	Metaller								
1991	-5,3	-4,7	1,9	-0,9	3,1	-0,3	5,9	1,62	
1992	-2,1	-2,6	4,1	0,0	4,1	-0,0	8,0	1,70	
371	Jern, stål og ferrolegeringer								
1991	-18,7	-18,6	-1,0	-1,9	1,2	-0,3	7,1	2,19	
1992	-22,6	-25,0	0,6	-2,9	3,9	-0,4	11,3	2,40	
372	Ikke-jernholdige metaller								
1991	2,9	3,9	4,3	-0,1	4,8	-0,4	4,6	1,27	
1992	9,8	10,4	7,1	2,5	4,2	0,4	4,5	1,29	
38	Verkstedprodukter								
1991	6,4	12,5	6,1	3,7	2,3	0,1	4,1	3,11	
1992	13,9	15,8	6,3	3,9	2,7	-0,2	3,4	3,20	
	Av dette								
381	Metallvarer								
1991	-3,7	0,4	5,5	3,5	1,9	0,1	7,4	2,56	
1992	5,4	6,9	6,1	4,6	1,5	0,1	5,8	2,18	
382	Maskiner								
1991	4,2	8,8	5,4	2,4	2,8	0,2	4,1	2,65	
1992	6,5	7,6	4,2	0,8	3,7	-0,3	3,2	3,34	
383	Elektriske apparater og materiell								
1991	9,5	15,3	8,4	6,9	1,3	0,2	4,7	1,90	
1992	18,0	20,1	9,5	8,6	1,1	-0,2	3,5	1,78	
384	Transportmidler								
1991	15,1	29,0	6,1	4,0	1,9	0,1	3,3	8,17	
1992	38,3	42,1	8,7	6,9	1,8	-0,0	3,2	6,07	
39	Industriproduksjon ellers								
1991	6,2	13,4	9,5	6,4	2,4	0,7	5,7	1,01	
1992	16,3	22,6	14,8	11,4	2,4	1,0	6,4	0,94	
KONKURRANSETYPE I BERGVERKSDRIFT OG INDUSTRI									
Skjermet industri									
1991	22,4	26,1	11,4	8,8	2,5	0,1	4,9	2,29	
1992	26,8	30,4	12,6	9,8	2,6	0,3	4,3	2,14	
Bergverksdrift og utekonkurrerende industri									
1991	3,1	4,8	6,4	0,6	5,5	0,3	7,1	2,37	
1992	-0,7	-0,5	5,3	0,5	5,5	-0,7	7,5	2,60	
Hjemmekonkurrerende industri									
1991	15,1	20,9	8,8	6,4	2,4	0,0	4,2	2,62	
1992	19,8	24,4	9,7	7,1	2,6	-0,0	4,0	2,59	

1) For English translation, see annex 7.

Sammenhenger: $B=C+(C-G)*H$ $C=D+E+F$ $D=I*K$ $E=J*(1-K)$ $I=P*Q$ $P=100-(L+M+N+O)$ $Q=1/(1/R+1/S)$

Background figures for return on capital in different industry major groups/competitive types in oil and gas activity, mining and manufacturing. Identical enterprises 1991-1992

Drifts- kapital- renta- bilitet Return on oper- ating assets	Finans- kapital- renta- bilitet Return on finan- cial assets	Drifts- kapital- andel Oper- ating assets ratio	I prosent av driftsinntekter In per cent of operating income					Omløpshastighet for driftskapital Turnover for operating assets					Nærings- hoved- gruppe
			Vare- for- bruk Cost of goods	Lønns- kost- nader Com- pens- ation of em- plo- yees	Øvrige drifts- kost- nader Other oper- ating ex- penses	Av- og ned- skriv- ninger Depre- cia- tion	Drifts- resul- tat Oper- ating profit	I alt Total	An- leggs- midler Fixed assets	Omløps- midler Current assets	Kunde- og veksel- for- drin- ger Ac- counts receiv- from cus- tomers	Vare- lager Stock of goods	
18,8 25,3	8,0 7,5	0,14 0,13	45,7 42,2	17,2 15,7	23,9 25,8	3,6 3,8	9,5 12,5	1,97 2,02	3,75 3,68	4,17 4,46	10,32 10,90	3,96 4,07	35
37,6 43,7	6,7 7,6	0,45 0,48	37,7 35,5	17,0 16,7	20,5 21,0	4,2 4,2	20,5 22,6	1,83 1,93	3,41 3,48	3,96 4,36	8,75 9,16	3,12 3,31	352
10,3 12,2	9,0 7,1	0,84 0,82	45,5 42,9	24,1 25,5	19,9 19,9	5,3 5,3	5,2 6,3	1,97 1,92	3,84 3,58	4,05 4,14	9,24 9,22	3,64 3,51	356
8,9 6,8	5,6 5,2	0,75 0,78	29,8 25,8	27,8 28,3	27,9 32,7	6,3 6,4	8,1 6,8	1,09 1,00	1,40 1,24	4,97 5,04	12,40 14,01	3,24 2,40	36
-1,6 0,0	7,4 9,9	0,58 0,59	56,1 52,3	18,5 20,6	21,3 21,1	5,3 6,0	-1,2 0,0	1,34 1,22	2,29 2,15	3,21 2,85	7,39 7,26	3,49 2,99	37
-3,0 -4,6	3,1 10,5	0,62 0,63	51,5 48,7	21,1 20,8	24,3 28,4	5,8 6,2	-2,6 -4,2	1,15 1,11	1,92 1,93	2,86 2,61	7,31 7,21	2,71 2,52	371
-0,1 4,5	10,5 9,5	0,54 0,56	59,5 55,3	16,6 20,4	19,0 15,2	5,0 5,8	-0,1 3,4	1,52 1,33	2,68 2,36	3,52 3,07	7,45 7,29	4,27 3,45	372
5,3 5,5	7,8 8,8	0,71 0,70	48,4 45,1	28,1 27,7	18,1 21,9	2,6 2,6	2,8 2,8	1,88 1,99	6,53 7,16	2,64 2,76	8,89 8,97	2,09 2,02	38
4,7 6,3	7,5 5,3	0,75 0,73	47,4 45,0	28,8 30,5	17,5 17,7	3,8 3,6	2,5 3,2	1,91 1,97	4,41 4,59	3,37 3,47	8,86 9,59	2,75 2,59	381
3,5 1,2	8,5 10,6	0,67 0,65	41,1 33,4	33,2 33,0	20,9 30,0	3,0 3,0	1,8 0,6	2,00 1,97	5,96 6,72	3,01 2,79	7,73 7,45	2,33 1,68	382
8,9 11,3	5,5 4,6	0,77 0,77	41,5 42,1	28,8 27,9	21,4 21,3	3,2 2,9	5,1 5,8	1,74 1,93	5,02 5,55	2,67 2,95	6,31 7,14	2,09 2,34	383
5,5 9,0	7,4 7,6	0,74 0,76	65,4 67,9	18,8 17,5	11,4 9,0	1,3 1,3	3,1 4,4	1,78 2,08	11,80 12,12	2,10 2,51	18,42 18,98	1,82 2,22	384
10,5 18,8	6,3 6,0	0,61 0,60	28,6 26,6	40,9 39,0	20,1 19,5	4,7 4,6	5,7 10,4	1,82 1,81	3,77 3,73	3,53 3,53	8,17 8,37	1,98 1,80	39
11,5 13,4	10,6 9,6	0,76 0,73	59,9 58,4	17,7 17,5	15,8 16,9	2,8 2,8	3,9 4,4	2,94 3,02	5,87 5,86	5,88 6,21	11,56 12,79	9,69 9,71	
2,0 1,8	7,8 7,7	0,30 0,29	51,3 48,0	18,0 18,6	24,4 26,6	4,9 5,4	1,3 1,3	1,52 1,37	2,62 2,28	3,64 3,44	8,87 8,87	3,77 3,40	
9,5 10,6	7,3 8,0	0,67 0,67	46,6 43,7	26,1 25,9	18,9 21,7	3,2 3,1	5,2 5,6	1,82 1,90	4,68 4,92	2,97 3,09	9,06 9,23	2,38 2,28	

Tabell 8. Resultatregnskap og balanse for foretak i olje- og gassvirksomhet, bergverksdrift og industri.
1992 Income statement and balance sheet for enterprises in oil and gas activity, mining and manufacturing, 1992

Resultatregnskap Income statement 1)	22,81021 Olje- og gassvirksomhet Oil and gas activity		21,23,29,3 Bergverksdrift og industri Mining and manufacturing	
	Million kroner	Pst. P.c.	Mill.kr	Pst.
Driftsinntekter.....	137 078	100,0	188 934	100,0
Salgsinntekter, avgiftspliktig.....	27 414	20,0	112 009	59,3
Salgsinntekter, avgiftsfritt.....	103 905	75,8	76 330	40,4
- Offentlige avgifter.....	14 715	10,7	6 920	3,7
Off. tilskudd, tilv./solgte varer...	11	0,0	2 802	1,5
Andre off. tilskudd/refusjoner.....	-	-	366	0,2
Aktiverte egne investeringsarbeider.	757	0,6	152	0,1
Leieinntekter, fast eiendom.....	24	0,0	542	0,3
Andre driftsinntekter.....	19 578	14,3	3 523	1,9
Gevinst ved avgang av anleggsmidler.	105	0,1	130	0,1
Driftskostnader.....	102 752	75,0	181 685	96,2
Forbruk av innkjøpte varer.....	24 764	18,1	95 995	50,8
Lønninger mv.	9 742	7,1	33 722	17,8
Arbeidsgiveravgift til folketrygden.	1 651	1,2	5 352	2,8
Pensjonskostnader o.a. personalkostn.	1 814	1,3	1 765	0,9
Frakt og spedisjon vedr. salget.....	11 540	8,4	5 718	3,0
Energi, brensel mv. vedr. produksjon	86	0,1	3 539	1,9
Leiekostnader fast eiendom.....	531	0,4	1 771	0,9
Lys, varme, vann og renovasjon.....	89	0,1	743	0,4
Leie driftsmidler.....	42	0,0	758	0,4
Verktøy, inventar etc.	30	0,0	1 528	0,8
Vedlikehold/reparasjon.....	169	0,1	2 872	1,5
Kontorrekvisita, trykksaker mv.	203	0,1	579	0,3
Telefon og porto.....	86	0,1	719	0,4
Bilkostnader.....	33	0,0	573	0,3
Reise- og diettkostnader, bilgodtgj.	482	0,4	2 229	1,2
Provisjonskostnader.....	103	0,1	1 333	0,7
Salgs-, reklame og repr.kostnader...	150	0,1	2 536	1,3
Kontingenter og gaver.....	70	0,1	297	0,2
Forsikringer og garantikostnader....	835	0,6	661	0,3
Patent-, lisenskostn. og royalties..	308	0,2	822	0,4
Diverse driftskostnader.....	32 841	24,0	13 090	6,9
Tap ved avgang av anleggsmidler....	17	0,0	329	0,2
Tap på fordringer.....	83	0,1	347	0,2
Beholdn.endr. egentilvirkede varer..	146	0,1	-2 436	-1,3
Ordinære avskrivninger.....	16 847	12,3	6 763	3,6
Nedskrivning på anleggsmidler.....	90	0,1	79	0,0
Driftsresultat.....	34 326	25,0	7 249	3,8
Finansinntekter.....	4 435	3,2	12 509	6,6
Utbytte på aksjer o.l.	367	0,3	218	0,1
Andel overskudd i deltagerlign. sel.	79	0,1	120	0,1
Renteinntekter.....	1 712	1,2	8 308	4,4
Valutagevinst (agio).....	2 060	1,5	3 417	1,8
Andre finansinntekter.....	217	0,2	445	0,2
Finanskostnader.....	12 123	8,8	13 621	7,2
Andel underskudd i deltagerlign. sel.	1	0,0	37	0,0
Rentekostnader til konsernselskap...	4 115	3,0	3 132	1,7
Andre rentekostnader.....	2 114	1,5	5 802	3,1
Valutatap (disagio).....	5 705	4,2	4 023	2,1
Andre finanskostnader.....	189	0,1	628	0,3
Resultat av finansielle poster.....	-7 688	-5,6	-1 113	-0,6
Resultat før ekstraordinære poster....	26 638	19,4	6 137	3,2
Ekstraordinære inntekter.....	181	0,1	2 183	1,2
Gevinst ved avgang av anleggsmidler.	71	0,1	692	0,4
Ekstraordinære offentlige tilskudd..	1	0,0	235	0,1
Andre ekstraordinære inntekter.....	109	0,1	1 256	0,7
Ekstraordinære kostnader.....	529	0,4	1 212	0,6
Tap ved avgang av anleggsmidler....	31	0,0	71	0,0
Nedskrivning på anleggsmidler.....	490	0,4	543	0,3
Andre ekstraordinære kostnader.....	8	0,0	598	0,3
Resultat av ekstraordinære poster.....	-348	-0,3	971	0,5
Resultat før skattekostnad.....	26 290	19,2	7 107	3,8
Skattekostnad.....	20 717	15,1	1 152	0,6
Betalbar skatt.....	17 233	12,6	1 614	0,9
Refusjon skatt etter skatteloven....	-	-	2	0,0
Endring utsatt skatt.....	3 483	2,5	-464	-0,2
Årsoverskudd.....	5 574	4,1	5 956	3,2
Oppskrivning av anleggsmidler.....	-	-	16	0,0
Overført fra oppskrivningsfond.....	-	-	3	0,0
Anvendelse av oppskrivningsbeløp....	-	-	-	-
Overført fra tilbakeføringsfond.....	248	0,2	2 175	1,2
Overført fra reservefond mv.	1 196	0,9	739	0,4
Avsatt til reservefond.....	1 981	1,4	1 886	1,0
Fondsemissjon med overskuddsmidler...	1 075	0,8	31	0,0
Overf. fra fri egenkap/udekket tap..	10 514	7,7	2 875	1,5
Avsatt til fri egenkapital.....	1 572	1,1	2 573	1,4
Avsatt til utbytte o.l.	14 259	10,4	2 646	1,4
Konsernbidrag (-mottatt).....	-1 356	-1,0	4 628	2,4
Aksjonærbidrag (-mottatt).....	-	-	-1	-0,0

1) For English translation, see annex 3.

Tabell 8. Resultatregnskap og balanse for foretak i olje- og gassvirksomhet, bergverksdrift og industri. (forts.) 1992 Income statement and balance sheet for enterprises in oil and gas activity, mining and manufacturing. 1992

Balanse Balance sheet 1)	22,81021 Olje- og gassvirksomhet				21,23,29,3 Bergverksdrift og industri			
	1.1.		31.12.		1.1.		31.12.	
	Mill.kr	Pst.	Mill.kr	Pst.	Mill.kr	Pst.	Mill.kr	Pst.
EIENDELER								
Omløpsmidler.....	44 115	19,9	49 383	20,5	108 003	52,9	113 674	52,1
Kasse, innskudd i bank og postgiro..	4 729	2,1	8 030	3,3	18 113	8,9	19 266	8,8
Aksjer og andeler.....	175	0,1	206	0,1	595	0,3	414	0,2
Obligasjoner og andre verdipapirer..	1 887	0,8	2 238	0,9	6 581	3,2	4 437	2,0
Vekselfordringer.....	12	0,0	35	0,0	21	0,0	19	0,0
Kundefordringer.....	12 468	5,6	12 908	5,4	19 443	9,5	20 005	9,2
Kortsiktige fordringer konsernselsk.	16 280	7,3	18 236	7,6	31 406	15,4	34 792	15,9
Andre kortsiktige fordringer.....	4 667	2,1	4 190	1,7	3 914	1,9	5 180	2,4
Lager av råvarer og innkj. halvfabr.	1 402	0,6	1 515	0,6	6 701	3,3	6 492	3,0
Lager av varer under tilvirkning....	154	0,1	154	0,1	11 723	5,7	13 706	6,3
Lager av ferdigvarer, egentilvirkede	1 512	0,7	1 370	0,6	7 507	3,7	7 369	3,4
Lager av ferdigvarer, kjøpte.....	74	0,0	88	0,0	1 224	0,6	1 569	0,7
Forskudd til leverandører.....	756	0,3	413	0,2	750	0,4	362	0,2
Andre omløpsmidler.....	-	-	-	-	24	0,0	64	0,0
Anleggsmidler.....	177 922	80,1	191 373	79,5	95 974	47,1	104 692	47,9
Andeler i deltagerlignede selskaper.	-	-	-	-	479	0,2	405	0,2
Aksjer og andeler i datterselskaper.	16 351	7,4	18 520	7,7	20 297	10,0	21 747	10,0
Andre aksjer og andeler.....	2 769	1,2	2 288	1,0	2 880	1,4	2 397	1,1
Obligasjoner og andre verdipapirer..	11	0,0	11	0,0	497	0,2	492	0,2
Lån til aksjonærer mv. og ansatte...	662	0,3	599	0,2	784	0,4	783	0,4
Langsiktige fordringer konsernselsk.	1 304	0,6	1 522	0,6	17 430	8,5	23 346	10,7
Utsatt skattefordel.....	13	0,0	81	0,0	491	0,2	454	0,2
Andre langsiktige fordringer.....	1 736	0,8	1 966	0,8	6 104	3,0	6 233	2,9
Forskudd til leverandører.....	56	0,0	40	0,0	28	0,0	24	0,0
Patenter og liknende rettigheter....	306	0,1	191	0,1	131	0,1	150	0,1
Goodwill.....	2 102	0,9	1 938	0,8	348	0,2	312	0,1
Aktiverte kostnader.....	6 674	3,0	6 956	2,9	312	0,2	255	0,1
Skip og andre fartøyer.....	813	0,4	748	0,3	306	0,2	255	0,1
Andre transportmidler.....	75	0,0	79	0,0	1 512	0,7	1 617	0,7
Maskiner, verktoy, inventar o.l. ...	13 953	6,3	14 954	6,2	21 766	10,7	21 752	10,0
Bygninger og bygningsmessige anlegg.	97 442	43,9	104 089	43,2	18 098	8,9	18 305	8,4
Anlegg under utførelse.....	31 055	14,0	34 718	14,4	2 110	1,0	3 676	1,7
Grunnarealer.....	1 802	0,8	1 866	0,8	1 916	0,9	2 024	0,9
Boliger (inkl. tomter).....	726	0,3	763	0,3	464	0,2	438	0,2
Andre anleggsmidler.....	34	0,0	43	0,0	20	0,0	25	0,0
Krav på aksjeinnskudd/egne aksjer...	37	0,0	-	-	3	0,0	3	0,0
Totalkapital.....	222 037	100,0	240 756	100,0	203 977	100,0	218 366	100,0
GJELD OG EGENKAPITAL								
Kortsiktig gjeld.....	58 482	26,3	67 589	28,1	81 316	39,9	91 015	41,7
Leverandørgjeld.....	12 282	5,5	12 169	5,1	13 658	6,7	14 076	6,4
Vekselgjeld.....	-	-	-	-	46	0,0	54	0,0
Kassekreditt.....	155	0,1	245	0,1	4 596	2,3	3 365	1,5
Skyldig skattetrekk.....	298	0,1	291	0,1	1 838	0,9	1 667	0,8
Skyldig arbeidsgiveravgift.....	207	0,1	198	0,1	964	0,5	1 308	0,6
Skyldig merverdiavgift.....	481	0,2	318	0,1	992	0,5	1 113	0,5
Andre offentlige avgifter.....	420	0,2	392	0,2	782	0,4	755	0,3
Påløpt lønn, feriepengar o.l.	619	0,3	640	0,3	3 825	1,9	3 813	1,7
Påløpte ikke forfalte gjeldsrenter..	264	0,1	359	0,1	1 667	0,8	1 766	0,8
Betalbar skatt, ikke utlignet.....	5 102	2,3	7 898	3,3	1 138	0,6	1 640	0,8
Betalbar skatt, utlignet.....	8	0,0	30	0,0	9	0,0	144	0,1
Refusjon skatt etter skatteloven....	-	-	-	-	-	-	2	0,0
Forskudd fra kunder.....	30	0,0	43	0,0	8 759	4,3	12 713	5,8
Regnskapsmessige avsetninger.....	1	0,0	79	0,0	1 702	0,8	2 154	1,0
Kortsiktige valutalån.....	-	-	513	0,2	1 474	0,7	998	0,5
Kortsiktig gjeld til konsernselskap.	4 025	1,8	4 094	1,7	4 118	2,0	7 613	3,5
Annen kortsiktig gjeld.....	34 591	15,6	40 320	16,7	35 749	17,5	37 835	17,3
Langsiktig gjeld.....	97 975	44,1	114 697	47,6	62 141	30,5	67 180	30,8
Utsatt skatt.....	33 277	15,0	36 757	15,3	6 657	3,3	6 183	2,8
Ihendehaverobligasjonslån.....	10 126	4,6	9 883	4,1	18 126	8,9	20 006	9,2
Pantelån.....	2 151	1,0	4 790	2,0	11 179	5,5	11 273	5,2
Regnskapsmessige avsetninger.....	459	0,2	749	0,3	237	0,1	504	0,2
Langsiktig gjeld til konsernselskap.	27 068	12,2	29 863	12,4	8 291	4,1	10 206	4,7
Langsiktige valutalån.....	13 605	6,1	17 194	7,1	4 217	2,1	5 624	2,6
Annen langsiktig gjeld.....	10 196	4,6	14 376	6,0	9 733	4,8	10 218	4,7
Ansvarlig lånekapital.....	1 092	0,5	1 085	0,5	3 700	1,8	3 166	1,5
Egenkapital.....	65 580	29,5	58 470	24,3	60 520	29,7	60 171	27,6
Aksjekapital o.l.	11 215	5,1	11 705	4,9	16 777	8,2	17 030	7,8
Reservefond, andelskapital.....	14 070	6,3	15 039	6,2	10 045	4,9	11 949	5,5
Oppskrivningsfond.....	2 007	0,9	2 007	0,8	221	0,1	219	0,1
Tilbakeføringsfond.....	1 198	0,5	954	0,4	9 654	4,7	7 465	3,4
Fri egenkapital (- udekket tap)....	37 090	16,7	28 764	11,9	23 823	11,7	23 509	10,8
Totalkapital.....	222 037	100,0	240 756	100,0	203 977	100,0	218 366	100,0

1) For English translation, see annex 3.

Tabell 9. Utvalgte regnskapstall for foretak i olje- og gassvirksomhet, 1992 Selected accounting figures for enterprises in oil and gas activity, 1992

Utvalgte regnskapstall Selected accounting figures 1)	22,81021				22		81021	
	I alt Total		Av dette aksjeselskap Of which joint-stock companies		Utvinning av råolje og naturgass Crude petroleum and natural gas production		Finans.virksomh. kn. til utvinn. Operation of financing inst. connected with crude petr. and nat. gas prod.	
	Million kroner	Pst. P.c.	Mill.kr	Pst.	Mill.kr	Pst.	Mill.kr	Pst.
RESULTATREGNSKAP								
Driftsinntekter.....	137 078	100,0	102 173	100,0	131 217	100,0	5 860	100,0
Salgsinntekter (fratrukket avgifter)	116 603	85,1	85 169	83,4	110 927	84,5	5 677	96,9
Øvrige driftsinntekter.....	20 474	14,9	17 004	16,6	20 291	15,5	183	3,1
Driftskostnader.....	102 752	75,0	80 306	78,6	98 428	75,0	4 324	73,8
Vareforbruk.....	24 910	18,2	23 962	23,5	24 890	19,0	20	0,3
Lønnskostnader.....	13 207	9,6	10 353	10,1	13 101	10,0	106	1,8
Øvrige driftskostnader.....	47 698	34,8	34 027	33,3	44 753	34,1	2 945	50,2
Av- og nedskrivninger.....	16 937	12,4	11 964	11,7	15 683	12,0	1 253	21,4
Driftsresultat.....	34 326	25,0	21 867	21,4	32 790	25,0	1 536	26,2
Finansinntekter.....	4 435	3,2	3 346	3,3	4 039	3,1	396	6,8
Aksjeutbytte og renteinntekter.....	2 079	1,5	1 612	1,6	1 962	1,5	117	2,0
Øvrige finansinntekter.....	2 357	1,7	1 734	1,7	2 077	1,6	279	4,8
Finanskostnader.....	12 123	8,8	9 404	9,2	11 412	8,7	712	12,1
Rentekostnader.....	6 228	4,5	5 317	5,2	5 996	4,6	232	4,0
Øvrige finanskostnader.....	5 895	4,3	4 086	4,0	5 415	4,1	479	8,2
Resultat av finansielle poster.....	-7 688	-5,6	-6 058	-5,9	-7 372	-5,6	-316	-5,4
Resultat før ekstraordinære poster....	26 638	19,4	15 810	15,5	25 417	19,4	1 221	20,8
Resultat før skattekostnad.....	26 290	19,2	15 432	15,1	25 057	19,1	1 234	21,0
Skattekostnad.....	20 717	15,1	13 154	12,9	19 379	14,8	1 337	22,8
Betalbar skatt o.l.	17 233	12,6	9 613	9,4	16 210	12,4	1 024	17,5
Endring utsatt skatt.....	3 483	2,5	3 541	3,5	3 169	2,4	314	5,4
Årsoverskudd.....	5 574	4,1	2 277	2,2	5 677	4,3	-104	-1,8
Avsatt til egenkapital.....	-7 330	-5,3	-520	-0,5	-6 321	-4,8	-1 009	-17,2
Utbytte o.l.	14 259	10,4	4 094	4,0	13 354	10,2	905	15,4
Konsernbidrag o.l.	-1 356	-1,0	-1 297	-1,3	-1 356	-1,0	0	0,0
BALANSE PR. 31.12.								
Omløpsmidler.....	49 383	20,5	43 628	23,1	47 651	21,4	1 732	9,6
Kasse, bank, aksjer og obligasjoner.	10 509	4,4	9 832	5,2	9 576	4,3	933	5,2
Kundefordringer.....	12 908	5,4	11 830	6,3	12 471	5,6	437	2,4
Øvrige fordringer.....	22 839	9,5	19 185	10,1	22 570	10,1	268	1,5
Varelager.....	3 127	1,3	2 782	1,5	3 034	1,4	93	0,5
Anleggsmidler.....	191 373	79,5	145 580	76,9	175 026	78,6	16 347	90,4
Aksjer, andeler og obligasjoner.....	20 819	8,6	18 623	9,8	20 784	9,3	35	0,2
Fordringer.....	4 208	1,7	3 802	2,0	3 861	1,7	346	1,9
Varige driftsmidler, imm. eiendeler.	166 346	69,1	123 155	65,1	150 381	67,5	15 966	88,3
Kortsiktig gjeld.....	67 589	28,1	59 497	31,4	65 796	29,5	1 793	9,9
Leverandørgjeld.....	12 169	5,1	10 981	5,8	11 842	5,3	327	1,8
Kassekreditt.....	245	0,1	226	0,1	245	0,1	-	-
Øvrig kortsiktig gjeld.....	55 175	22,9	48 290	25,5	53 709	24,1	1 466	8,1
Langsiktig gjeld.....	114 697	47,6	84 139	44,5	100 681	45,2	14 016	77,5
Egenkapital.....	58 470	24,3	45 573	24,1	56 201	25,2	2 269	12,6
Aksjekapital o.l.	11 705	4,9	11 705	6,2	8 879	4,0	2 826	15,6
Bundet egenkapital ellers.....	18 001	7,5	16 744	8,8	16 668	7,5	1 333	7,4
Fri egenkapital.....	28 764	11,9	17 124	9,1	30 654	13,8	-1 890	-10,5
Totalkapital.....	240 756	100,0	189 209	100,0	222 677	100,0	18 078	100,0
FINANSIERINGSANALYSE								
Tilførsel.....	26 914	100,0	23 784	100,0	24 216	100,0	2 698	100,0
Tilført fra årets virksomhet.....	13 452	50,0	15 313	64,4	12 899	53,3	553	20,5
Egenkapital tilført utenfra.....	220	0,8	-302	-1,3	-870	-3,6	1 090	40,4
Økning i langsiktig gjeld.....	13 243	49,2	8 773	36,9	12 187	50,3	1 056	39,1
Investering i anleggsmidler.....	30 752	114,3	23 091	97,1	28 132	116,2	2 621	97,1
Endring i arbeidskapital.....	-3 838	-14,3	693	2,9	-3 916	-16,2	78	2,9
NØKKELTALL								
Tallet på foretak.....	51		38		15		36	
Sysselsetting pr. 31.12.	25 459		20 836		25 180		279	
Totalrentabilitet.....Pst.	14,2		11,7		14,7		8,3	
Egenkapitalrentabilitet....."	9,5		5,8		10,1		-5,2	
Egenkapitalandel....."	24,3		24,1		25,2		12,6	
Likviditetsgrad.....	0,73		0,73		0,72		0,97	

1) For English translation, see annex 4.

Tabell 10. Utvalgte regnskapstall for foretak i ulike næringshovedgrupper i bergverksdrift og industri. 1992
 Selected accounting figures for enterprises in different industry major groups in mining and manufacturing. 1992

Utvalgte regnskapstall Selected accounting figures 1)	21,23,29,3		21,23,29		3	
	Bergverksdrift og industri Mining and manufacturing		Bergverksdrift Mining and quarrying		Industri Manufacturing	
	Million kroner	Pst. P.c.	Mill.kr	Pst.	Mill.kr	Pst.
RESULTATREGNSKAP						
Driftsinntekter.....	188 934	100,0	2 249	100,0	186 685	100,0
Salgsinntekter (fratrasket avgifter)	181 419	96,0	2 139	95,1	179 280	96,0
Øvrige driftsinntekter.....	7 515	4,0	110	4,9	7 405	4,0
Driftskostnader.....	181 685	96,2	2 251	100,1	179 434	96,1
Vareforbruk.....	93 559	49,5	530	23,6	93 029	49,8
Lønnskostnader.....	40 840	21,6	652	29,0	40 188	21,5
Øvrige driftskostnader.....	40 443	21,4	936	41,6	39 508	21,2
Av- og nedskrivninger.....	6 843	3,6	133	5,9	6 709	3,6
Driftsresultat.....	7 249	3,8	-3	-0,1	7 252	3,9
Finansinntekter.....	12 509	6,6	61	2,7	12 448	6,7
Aksjeutbytte og renteinntekter.....	8 526	4,5	41	1,8	8 485	4,5
Øvrige finansinntekter.....	3 982	2,1	19	0,9	3 963	2,1
Finanskostnader.....	13 621	7,2	80	3,6	13 541	7,3
Rentekostnader.....	8 934	4,7	41	1,8	8 894	4,8
Øvrige finanskostnader.....	4 687	2,5	40	1,8	4 647	2,5
Resultat av finansielle poster.....	-1 113	-0,6	-20	-0,9	-1 093	-0,6
Resultat før ekstraordinære poster....	6 137	3,2	-23	-1,0	6 159	3,3
Resultat før skattekostnad.....	7 107	3,8	355	15,8	6 752	3,6
Skattekostnad.....	1 152	0,6	57	2,5	1 095	0,6
Betalt skatt o.l.	1 616	0,9	38	1,7	1 577	0,8
Endring utsatt skatt.....	-464	-0,2	19	0,8	-483	-0,3
Årsoverskudd.....	5 956	3,2	298	13,3	5 658	3,0
Avsatt til egenkapital.....	-1 317	-0,7	38	1,7	-1 355	-0,7
Utbytte o.l.	2 646	1,4	65	2,9	2 581	1,4
Konsernbidrag o.l.	4 627	2,4	196	8,7	4 432	2,4
BALANSE PR. 31.12.						
Omløpsmidler.....	113 674	52,1	1 332	62,3	112 342	52,0
Kasse, bank, aksjer og obligasjoner.	24 136	11,1	311	14,6	23 825	11,0
Kundefordringer.....	20 005	9,2	206	9,7	19 798	9,2
Øvrige fordringer.....	40 399	18,5	477	22,3	39 922	18,5
Varelager.....	29 135	13,3	338	15,8	28 796	13,3
Anleggsmidler.....	104 692	47,9	805	37,7	103 886	48,0
Aksjer, andeler og obligasjoner....	25 041	11,5	75	3,5	24 966	11,5
Fordringer.....	30 844	14,1	50	2,3	30 794	14,2
Varige driftsmidler, imm. eiendeler.	48 807	22,4	681	31,9	48 126	22,3
Kortsiktig gjeld.....	91 015	41,7	652	30,5	90 362	41,8
Leverandørgjeld.....	14 076	6,4	128	6,0	13 948	6,5
Kassekreditt.....	3 365	1,5	-	-	3 365	1,6
Øvrig kortsiktig gjeld.....	73 574	33,7	525	24,5	73 050	33,8
Langsiktig gjeld.....	67 180	30,8	487	22,8	66 694	30,8
Egenkapital.....	60 171	27,6	999	46,7	59 173	27,4
Aksjekapital o.l.	17 030	7,8	181	8,5	16 849	7,8
Bundet egenkapital ellers.....	19 633	9,0	355	16,6	19 277	8,9
Fri egenkapital.....	23 509	10,8	462	21,6	23 046	10,7
Totalkapital.....	218 366	100,0	2 138	100,0	216 229	100,0
FINANSIERINGSANALYSE						
Tilførsel.....	11 649	100,0	-96	.	11 745	100,0
Tilført fra årets virksomhet.....	5 183	44,5	23	.	5 159	43,9
Egenkapital tilført utenfra.....	953	8,2	-4	.	956	8,1
Økning i langsiktig gjeld.....	5 514	47,3	-116	.	5 630	47,9
Investering i anleggsmidler.....	15 676	134,6	-316	.	15 992	136,2
Endring i arbeidskapital.....	-4 027	-34,6	220	.	-4 247	-36,2
NØKKELTALL						
Tallet på foretak.....	462		9		453	
Sysselsetting pr. 31.12.	158 259		2 434		155 825	
Totalrentabilitet.....Pst.	7,1		0,9		7,2	
Egenkapitalrentabilitet.....Pst.	8,3		-8,1		8,5	
Egenkapitalandel....."	27,6		46,7		27,4	
Likviditetsgrad.....	1,25		2,04		1,24	

1) For English translation, see annex 4.

Tabell 10. Utvalgte regnskapstall for foretak i ulike næringshovedgrupper i bergverksdrift og industri, 1992 (forts.) Selected accounting figures for enterprises in different industry major groups in mining and manufacturing, 1992

Utvalgte regnskapstall Selected accounting figures 1)	31		311-2		313-4	
	Næringsmidler, drikkevarer og tobaksvarer Food, beverages and tobacco		Næringsmidler Food manufacturing		Drikkevarer og tobaksvarer Beverages and tobacco	
	Mill.kr	Pst.	Mill.kr	Pst.	Mill.kr	Pst.
RESULTATREGNSKAP						
Driftsinntekter.....	53 508	100,0	47 646	100,0	5 863	100,0
Salgsinntekter (fratrukket avgifter)	49 664	92,8	43 895	92,1	5 768	98,4
Øvrige driftsinntekter.....	3 845	7,2	3 751	7,9	94	1,6
Driftskostnader.....	51 128	95,6	45 697	95,9	5 431	92,6
Vareforbruk.....	34 590	64,6	32 634	68,5	1 957	33,4
Lønnskostnader.....	7 530	14,1	6 076	12,8	1 454	24,8
Øvrige driftskostnader.....	7 557	14,1	5 890	12,4	1 667	28,4
Av- og nedskrivninger.....	1 450	2,7	1 097	2,3	353	6,0
Driftsresultat.....	2 381	4,4	1 949	4,1	432	7,4
Finansinntekter.....	642	1,2	436	0,9	206	3,5
Aksjeutbytte og renteinntekter.....	485	0,9	304	0,6	181	3,1
Øvrige finansinntekter.....	157	0,3	132	0,3	25	0,4
Finanskostnader.....	868	1,6	698	1,5	170	2,9
Rentekostnader.....	776	1,5	640	1,3	136	2,3
Øvrige finanskostnader.....	92	0,2	58	0,1	34	0,6
Resultat av finansielle poster.....	-225	-0,4	-262	-0,6	37	0,6
Resultat før ekstraordinære poster....	2 155	4,0	1 687	3,5	468	8,0
Resultat før skattekostnad.....	2 115	4,0	1 653	3,5	462	7,9
Skattekostnad.....	263	0,5	229	0,5	34	0,6
Betalt skatt o.l.	323	0,6	257	0,5	66	1,1
Endring utsatt skatt.....	-59	-0,1	-28	-0,1	-31	-0,5
Årsoverskudd.....	1 852	3,5	1 424	3,0	428	7,3
Avsatt til egenkapital.....	407	0,8	326	0,7	80	1,4
Utbytte o.l.	792	1,5	686	1,4	106	1,8
Konsernbidrag o.l.	653	1,2	411	0,9	242	4,1
BALANSE PR. 31.12.						
Omløpsmidler.....	12 445	52,1	9 658	53,5	2 788	47,6
Kasse, bank, aksjer og obligasjoner.	2 956	12,4	2 015	11,2	941	16,1
Kundefordringer.....	4 142	17,3	3 173	17,6	969	16,6
Øvrige fordringer.....	1 793	7,5	1 308	7,2	485	8,3
Varelager.....	3 554	14,9	3 162	17,5	393	6,7
Anleggsmidler.....	11 463	47,9	8 399	46,5	3 065	52,4
Aksjer, andeler og obligasjoner.....	1 069	4,5	684	3,8	385	6,6
Fordringer.....	1 321	5,5	701	3,9	621	10,6
Varige driftsmidler, imm. eiendeler.	9 073	37,9	7 015	38,8	2 058	35,2
Kortsiktig gjeld.....	10 114	42,3	7 522	41,7	2 592	44,3
Leverandørgjeld.....	3 085	12,9	2 615	14,5	470	8,0
Kassekreditt.....	782	3,3	630	3,5	153	2,6
Øvrig kortsiktig gjeld.....	6 247	26,1	4 277	23,7	1 970	33,7
Langsiktig gjeld.....	6 218	26,0	5 096	28,2	1 122	19,2
Egenkapital.....	7 577	31,7	5 439	30,1	2 138	36,5
Aksjekapital o.l.	1 071	4,5	695	3,8	376	6,4
Bundet egenkapital ellers.....	1 765	7,4	1 296	7,2	468	8,0
Fri egenkapital.....	4 741	19,8	3 448	19,1	1 293	22,1
Totalkapital.....	23 909	100,0	18 056	100,0	5 852	100,0
FINANSIERINGSANALYSE						
Tilførsel.....	1 706	100,0	1 230	100,0	476	100,0
Tilført fra årets virksomhet.....	1 792	105,0	1 400	113,8	392	82,3
Egenkapital tilført utenfra.....	-10	-0,6	-1	-0,1	-9	-1,9
Økning i langsiktig gjeld.....	-76	-4,4	-169	-13,7	93	19,6
Investering i anleggsmidler.....	2 255	132,1	1 478	120,1	777	163,3
Endring i arbeidskapital.....	-548	-32,1	-247	-20,1	-301	-63,3
NØKKELTALL						
Tallet på foretak.....	89		76		13	
Sysselsetting pr. 31.12.	32 153		27 039		5 114	
Totalrentabilitet.....Pst.	12,6		13,2		10,7	
Egenkapitalrentabilitet..... "	25,6		27,6		20,6	
Egenkapitalandel..... "	31,7		30,1		36,5	
Likviditetsgrad.....	1,23		1,28		1,08	

1) For English translation, see annex 4.

Tabell 10. Utvalgte regnskapstall for foretak i ulike næringshovedgrupper i bergverksdrift og industri. 1992
(forts.) Selected accounting figures for enterprises in different industry major groups in mining and manufacturing. 1992

Utvalgte regnskapstall Selected accounting figures 1)	32 Tekstil-, bekleddingsvarer, lær og lærvarer Textiles, wearing apparel, leather and leather products		Av dette Of which			
			321 Tekstilvarer Textiles		322 Klær, unntatt skotøy Wearing apparel, except footwear	
	Mill.kr	Pst.	Mill.kr	Pst.	Mill.kr	Pst.
RESULTATREGNSKAP						
Driftsinntekter.....	1 745	100,0	1 605	100,0	:	:
Salgsinntekter (fratrukket avgifter)	1 725	98,8	1 585	98,8	:	:
Øvrige driftsinntekter.....	20	1,2	20	1,2	:	:
Driftskostnader.....	1 636	93,7	1 497	93,3	:	:
Vareforbruk.....	908	52,0	837	52,2	:	:
Lønnskostnader.....	413	23,7	362	22,6	:	:
Øvrige driftskostnader.....	271	15,5	257	16,0	:	:
Av- og nedskrivninger.....	43	2,5	40	2,5	:	:
Driftsresultat.....	109	6,3	108	6,7	:	:
Finansinntekter.....	38	2,2	38	2,3	:	:
Aksjeutbytte og renteinntekter.....	17	1,0	16	1,0	:	:
Øvrige finansinntekter.....	21	1,2	21	1,3	:	:
Finanskostnader.....	89	5,1	86	5,4	:	:
Rentekostnader.....	57	3,3	54	3,4	:	:
Øvrige finanskostnader.....	32	1,8	32	2,0	:	:
Resultat av finansielle poster.....	-51	-2,9	-48	-3,0	:	:
Resultat før ekstraordinære poster....	59	3,4	60	3,7	:	:
Resultat før skattekostnad.....	52	3,0	54	3,3	:	:
Skattekostnad.....	21	1,2	21	1,3	:	:
Betalbar skatt o.l.	31	1,8	30	1,9	:	:
Endring utsatt skatt.....	-10	-0,6	-10	-0,6	:	:
Årsoverskudd.....	31	1,8	33	2,0	:	:
Avsatt til egenkapital.....	-11	-0,7	-9	-0,6	:	:
Utbytte o.l.	26	1,5	26	1,6	:	:
Konsernbidrag o.l.	16	0,9	16	1,0	:	:
BALANSE PR. 31.12.						
Omløpsmidler.....	768	60,5	723	60,0	:	:
Kasse, bank, aksjer og obligasjoner.	141	11,1	130	10,8	:	:
Kundefordringer.....	157	12,3	141	11,7	:	:
Øvrige fordringer.....	195	15,4	194	16,1	:	:
Varelager.....	275	21,6	258	21,4	:	:
Anleggsmidler.....	502	39,5	482	40,0	:	:
Aksjer, andeler og obligasjoner.....	69	5,5	69	5,7	:	:
Fordringer.....	158	12,5	151	12,5	:	:
Varige driftsmidler, imm. eiendeler.	274	21,6	262	21,8	:	:
Kortsiktig gjeld.....	489	38,5	449	37,3	:	:
Leverandørgjeld.....	111	8,7	94	7,8	:	:
Kassekreditt.....	108	8,5	101	8,4	:	:
Øvrig kortsiktig gjeld.....	270	21,3	254	21,1	:	:
Langsiktig gjeld.....	320	25,2	309	25,7	:	:
Egenkapital.....	460	36,3	447	37,1	:	:
Aksjekapital o.l.	130	10,3	125	10,4	:	:
Bundet egenkapital ellers.....	179	14,1	173	14,4	:	:
Fri egenkapital.....	151	11,9	148	12,3	:	:
Totalkapital.....	1 269	100,0	1 205	100,0	:	:
FINANSIERINGSANALYSE						
Tilførsel.....	24	100,0	24	100,0	:	:
Tilført fra årets virksomhet.....	23	96,9	24	99,7	:	:
Egenkapital tilført utenfra.....	4	16,5	4	16,9	:	:
Økning i langsiktig gjeld.....	-3	-13,4	-4	-16,6	:	:
Investering i anleggsmidler.....	47	193,1	44	186,6	:	:
Endring i arbeidskapital.....	-23	-93,1	-20	-86,6	:	:
NØKKELTALL						
Tallet på foretak.....	14		11		2	
Syssetning pr. 31.12.	1 976		1 666		196	
Totalrentabilitet.....Pst.	9,4		9,8		:	
Egenkapitalrentabilitet....."	8,1		8,7		:	
Egenkapitalandel....."	36,3		37,1		:	
Likviditetsgrad.....	1,57		1,61		:	

1) For English translation, see annex 4.

Tabell 10. Utvalgte regnskapstall for foretak i ulike næringshovedgrupper i bergverksdrift og industri. 1992
(forts.) Selected accounting figures for enterprises in different industry major groups in mining and manufacturing. 1992

Utvalgte regnskapstall Selected accounting figures 1)	33		331		332	
	Trevarer Wood and wood products		Trevarer unntatt møbler og innredninger Wood and wood products, except furniture		Møbler og innredninger av tre Furniture and fixtures	
	Mill.kr	Pst.	Mill.kr	Pst.	Mill.kr	Pst.
RESULTATREGNSKAP						
Driftsinntekter.....	5 675	100,0	4 360	100,0	1 315	100,0
Salgsinntekter (fratrasket avgifter)	5 569	98,1	4 286	98,3	1 283	97,5
Øvrige driftsinntekter.....	107	1,9	74	1,7	33	2,5
Driftskostnader.....	5 674	100,0	4 396	100,8	1 277	97,1
Vareforbruk.....	3 209	56,5	2 609	59,8	599	45,6
Lønnskostnader.....	1 216	21,4	884	20,3	332	25,3
Øvrige driftskostnader.....	1 040	18,3	738	16,9	302	23,0
Av- og nedskrivninger.....	209	3,7	165	3,8	43	3,3
Driftsresultat.....	2	0,0	-36	-0,8	38	2,9
Finansinntekter.....	81	1,4	61	1,4	21	1,6
Aksjeutbytte og renteinntekter.....	46	0,8	38	0,9	8	0,6
Øvrige finansinntekter.....	35	0,6	23	0,5	13	1,0
Finanskostnader.....	251	4,4	182	4,2	69	5,2
Rentekostnader.....	216	3,8	160	3,7	56	4,3
Øvrige finanskostnader.....	34	0,6	22	0,5	12	0,9
Resultat av finansielle poster.....	-169	-3,0	-121	-2,8	-48	-3,6
Resultat før ekstraordinære poster....	-168	-3,0	-158	-3,6	-10	-0,7
Resultat før skattekostnad.....	-166	-2,9	-149	-3,4	-17	-1,3
Skattekostnad.....	-24	-0,4	-25	-0,6	1	0,1
Betalbar skatt o.l.	6	0,1	4	0,1	2	0,2
Endring utsatt skatt.....	-30	-0,5	-29	-0,7	-1	-0,1
Årsoverskudd.....	-143	-2,5	-124	-2,8	-19	-1,4
Avsatt til egenkapital.....	-208	-3,7	-201	-4,6	-7	-0,5
Utbytte o.l.	4	0,1	2	0,1	1	0,1
Konsernbidrag o.l.	62	1,1	75	1,7	-13	-1,0
BALANSE PR. 31.12.						
Omløpsmidler.....	1 868	51,4	1 421	50,1	446	56,0
Kasse, bank, aksjer og obligasjoner.	199	5,5	155	5,5	44	5,5
Kundefordringer.....	565	15,6	421	14,8	144	18,1
Øvrige fordringer.....	276	7,6	154	5,4	122	15,3
Varelager.....	828	22,8	692	24,4	136	17,1
Anleggsmidler.....	1 767	48,6	1 416	49,9	351	44,0
Aksjer, andeler og obligasjoner.....	225	6,2	190	6,7	35	4,4
Fordringer.....	136	3,7	94	3,3	42	5,3
Værdige driftsmidler, imm. eiendeler.	1 406	38,7	1 133	39,9	274	34,3
Kortsiktig gjeld.....	1 523	41,9	1 279	45,1	244	30,5
Leverandørgjeld.....	355	9,8	267	9,4	88	11,0
Kassekreditt.....	424	11,7	388	13,7	36	4,5
Øvrig kortsiktig gjeld.....	744	20,5	624	22,0	120	15,0
Langsiktig gjeld.....	1 253	34,5	804	28,3	449	56,3
Egenkapital.....	858	23,6	754	26,6	105	13,2
Aksjekapital o.l.	342	9,4	262	9,2	80	10,0
Bundet egenkapital ellers.....	431	11,9	361	12,7	70	8,8
Fri egenkapital.....	85	2,3	130	4,6	-45	-5,7
Totalkapital.....	3 635	100,0	2 837	100,0	798	100,0
FINANSIERINGSANALYSE						
Tilførsel.....	-27	.	-50	.	24	100,0
Tilført fra årets virksomhet.....	-18	.	-54	.	35	149,7
Egenkapital tilført utenfra.....	63	.	59	.	4	15,8
Økning i langsiktig gjeld.....	-71	.	-55	.	-15	-65,5
Investering i anleggsmidler.....	164	.	159	.	4	19,1
Endring i arbeidskapital.....	-191	.	-210	.	19	80,9
NØKKELTALL						
Tallet på foretak.....		29		21		8
Sysselsetting pr. 31.12.	5 371		3 832		1 539	
Totalrentabilitet.....Pst.	1,3		0,1		5,6	
Egenkapitalrentabilitet..... "	-15,5		-16,1		-10,5	
Egenkapitalandel..... "	23,6		26,6		13,2	
Likviditetsgrad.....	1,23		1,11		1,83	

1) For English translation, see annex 4.

Tabell 10. Utvalgte regnskapstall for foretak i ulike næringshovedgrupper i bergverksdrift og industri. 1992 (forts.) Selected accounting figures for enterprises in different industry major groups in mining and manufacturing. 1992

Utvalgte regnskapstall Selected accounting figures 1)	34		341		342	
	Treforedling, grafisk produksjon og forlagsvirksomhet Paper and paper products, printing and publishing		Treforedling Paper and paper products		Grafisk produksjon og forlagsvirksomhet Printing, publishing and allied industries	
	Mill.kr	Pst.	Mill.kr	Pst.	Mill.kr	Pst.
RESULTATREGNSKAP						
Driftsinntekter.....	24 085	100,0	13 518	100,0	10 567	100,0
Salgsinntekter (fratrukket avgifter)	23 443	97,3	13 065	96,6	10 379	98,2
Øvrige driftsinntekter.....	642	2,7	453	3,4	188	1,8
Driftskostnader.....	23 345	96,9	13 348	98,7	9 997	94,6
Vareforbruk.....	8 557	35,5	6 005	44,4	2 552	24,1
Lønnskostnader.....	6 250	26,0	2 520	18,6	3 730	35,3
Øvrige driftskostnader.....	7 402	30,7	4 023	29,8	3 378	32,0
Av- og nedskrivninger.....	1 136	4,7	799	5,9	337	3,2
Driftsresultat.....	740	3,1	170	1,3	570	5,4
Finansinntekter.....	951	3,9	569	4,2	382	3,6
Aksjeutbytte og renteinntekter.....	744	3,1	453	3,3	291	2,8
Øvrige finansinntekter.....	207	0,9	116	0,9	91	0,9
Finanskostnader.....	1 340	5,6	1 186	8,8	154	1,5
Rentekostnader.....	827	3,4	703	5,2	124	1,2
Øvrige finanskostnader.....	513	2,1	484	3,6	30	0,3
Resultat av finansielle poster.....	-390	-1,6	-618	-4,6	228	2,2
Resultat før ekstraordinære poster....	350	1,5	-447	-3,3	798	7,5
Resultat før skattekostnad.....	781	3,2	-479	-3,5	1 259	11,9
Skattekostnad.....	187	0,8	-60	-0,4	247	2,3
Betalbar skatt o.l.	317	1,3	111	0,8	206	2,0
Endring utsatt skatt.....	-130	-0,5	-171	-1,3	40	0,4
Årsoverskudd.....	594	2,5	-418	-3,1	1 012	9,6
Avsatt til egenkapital.....	-3	-0,0	-566	-4,2	563	5,3
Utbytte o.l.	289	1,2	226	1,7	63	0,6
Konsernbidrag o.l.	308	1,3	-77	-0,6	386	3,7
BALANSE PR. 31.12.						
Omløpsmidler.....	9 879	37,5	5 715	30,6	4 165	54,3
Kasse, bank, aksjer og obligasjoner.	3 610	13,7	1 930	10,3	1 680	21,9
Kundefordringer.....	2 349	8,9	1 302	7,0	1 047	13,6
Øvrige fordringer.....	2 095	8,0	1 041	5,6	1 054	13,7
Varelager.....	1 825	6,9	1 441	7,7	384	5,0
Anleggsmidler.....	16 456	62,5	12 944	69,4	3 511	45,7
Aksjer, andeler og obligasjoner.....	2 641	10,0	1 677	9,0	964	12,6
Fordringer.....	3 974	15,1	3 366	18,0	607	7,9
Varige driftsmidler, imm. eiendeler.	9 842	37,4	7 902	42,3	1 940	25,3
Kortsiktig gjeld.....	7 655	29,1	4 472	24,0	3 183	41,5
Leverandørgjeld.....	1 356	5,2	906	4,9	450	5,9
Kassekreditt.....	261	1,0	223	1,2	38	0,5
Øvrig kortsiktig gjeld.....	6 038	22,9	3 343	17,9	2 695	35,1
Langsiktig gjeld.....	10 026	38,1	8 658	46,4	1 368	17,8
Egenkapital.....	8 655	32,9	5 529	29,6	3 126	40,7
Aksjekapital o.l.	1 381	5,2	988	5,3	393	5,1
Bundet egenkapital ellers.....	3 218	12,2	2 263	12,1	955	12,4
Fri egenkapital.....	4 055	15,4	2 278	12,2	1 777	23,2
Totalkapital.....	26 335	100,0	18 659	100,0	7 676	100,0
FINANSIERINGSANALYSE						
Tilførsel.....	3 005	100,0	2 301	100,0	704	100,0
Tilført fra årets virksomhet.....	1 043	34,7	287	12,5	756	107,5
Egenkapital tilført utenfra.....	-8	-0,3	-7	-0,3	-1	-0,2
Økning i langsiktig gjeld.....	1 970	65,6	2 021	87,8	-51	-7,3
Investering i anleggsmidler.....	5 321	177,1	4 841	210,4	480	68,2
Endring i arbeidskapital.....	-2 316	-77,1	-2 540	-110,4	223	31,8
NØKKELTALL						
Tallet på foretak.....	75		26		49	
Sysselsetting pr. 31.12.	28 832		9 991		18 841	
Totalrentabilitet.....Pst.	4,7		1,4		12,7	
Egenkapitalrentabilitet....."	1,9		-6,7		19,4	
Egenkapitalandel....."	32,9		29,6		40,7	
Likviditetsgrad.....	1,29		1,28		1,31	

1) For English translation, see annex 4.

Tabell 10. Utvalgte regnskapstall for foretak i ulike næringshovedgrupper i bergverksdrift og industri. 1992 (forts.) Selected accounting figures for enterprises in different industry major groups in mining and manufacturing. 1992

Utvalgte regnskapstall Selected accounting figures 1)	35		Av dette			
	Kjemiske produkter, mineralolje-, kull-, gummi- og plastprodukter Chemicals and chem. petroleum, coal, rubber and plastic products		352 Kjemisk-tekn. produkter Other chem. products		356 Plastvarer Plastic products	
	Mill.kr	Pst.	Mill.kr	Pst.	Mill.kr	Pst.
RESULTATREGNSKAP						
Driftsinntekter.....	20 415	100,0	8 547	100,0	2 055	100,0
Salgsinntekter (fratrasket avgifter)	19 369	94,9	7 592	88,8	2 027	98,6
Øvrige driftsinntekter.....	1 045	5,1	956	11,2	28	1,4
Driftskostnader.....	17 933	87,8	6 692	78,3	1 927	93,8
Vareforbruk.....	8 555	41,9	3 015	35,3	885	43,1
Lønnskostnader.....	3 316	16,2	1 458	17,1	527	25,7
Øvrige driftskostnader.....	5 288	25,9	1 859	21,8	408	19,8
Av- og nedskrivninger.....	774	3,8	361	4,2	107	5,2
Driftsresultat.....	2 481	12,2	1 855	21,7	128	6,2
Finansinntekter.....	7 396	36,2	461	5,4	26	1,3
Aksjeutbytte og renteinntekter.....	4 873	23,9	361	4,2	16	0,8
Øvrige finansinntekter.....	2 523	12,4	99	1,2	9	0,5
Finanskostnader.....	7 115	34,9	346	4,1	72	3,5
Rentekostnader.....	4 213	20,6	276	3,2	53	2,6
Øvrige finanskostnader.....	2 902	14,2	70	0,8	19	0,9
Resultat av finansielle poster.....	281	1,4	114	1,3	-46	-2,2
Resultat før ekstraordinære poster....	2 762	13,5	1 969	23,0	82	4,0
Resultat før skattekostnad.....	2 794	13,7	2 062	24,1	71	3,5
Skattekostnad.....	568	2,8	446	5,2	-5	-0,3
Betalbar skatt o.l.	551	2,7	462	5,4	7	0,3
Endring utsatt skatt.....	17	0,1	-16	-0,2	-12	-0,6
Årsoverskudd.....	2 225	10,9	1 616	18,9	76	3,7
Avsatt til egenkapital.....	-126	-0,6	157	1,8	-32	-1,5
Utbytte o.l.	865	4,2	30	0,4	6	0,3
Konsernbidrag o.l.	1 486	7,3	1 429	16,7	102	5,0
BALANSE PR. 31.12.						
Omløpsmidler.....	35 443	45,2	4 391	46,9	606	47,8
Kasse, bank, aksjer og obligasjoner.	4 645	5,9	1 571	16,8	112	8,8
Kundefordringer.....	1 797	2,3	804	8,6	215	16,9
Øvrige fordringer.....	26 908	34,3	1 076	11,5	30	2,4
Varelager.....	2 092	2,7	940	10,0	249	19,6
Anleggsmidler.....	43 029	54,8	4 972	53,1	663	52,2
Aksjer, andeler og obligasjoner.....	16 948	21,6	1 933	20,6	42	3,3
Fordringer.....	20 772	26,5	671	7,2	68	5,4
Varige driftsmidler, imm. eiendeler.	5 309	6,8	2 368	25,3	553	43,6
Kortsiktig gjeld.....	30 699	39,1	4 036	43,1	476	37,6
Leverandørgjeld.....	1 245	1,6	486	5,2	142	11,2
Kassekreditt.....	555	0,7	161	1,7	10	0,8
Øvrig kortsiktig gjeld.....	28 899	36,8	3 389	36,2	325	25,6
Langsiktig gjeld.....	30 378	38,7	2 403	25,7	407	32,1
Egenkapital.....	17 394	22,2	2 924	31,2	385	30,4
Aksjekapital o.l.	5 111	6,5	334	3,6	101	7,9
Bundet egenkapital ellers.....	5 118	6,5	1 539	16,4	145	11,4
Fri egenkapital.....	7 164	9,1	1 051	11,2	140	11,0
Totalkapital.....	78 471	100,0	9 363	100,0	1 269	100,0
FINANSIERINGSANALYSE						
Tilførsel.....	3 923	100,0	-10	.	31	100,0
Tilført fra årets virksomhet.....	765	19,5	497	.	70	228,5
Egenkapital tilført utenfra.....	-227	-5,8	-84	.	4	12,3
Økning i langsiktig gjeld.....	3 386	86,3	-422	.	-43	-140,9
Investering i anleggsmidler.....	5 534	141,0	796	.	133	433,1
Endring i arbeidskapital.....	-1 611	-41,0	-806	.	-102	-333,1
NØKKELTALL						
Tallet på foretak.....	35		12		11	
Sysselsetting pr. 31.12.	13 038		5 201		2 207	
Totalrentabilitet.....Pst.	9,3		23,3		10,5	
Egenkapitalrentabilitet.....	12,5		52,8		22,1	
Egenkapitalandel....."	22,2		31,2		30,4	
Likviditetsgrad.....	1,15		1,09		1,27	

1) For English translation, see annex 4.

Tabell 10. Utvalgte regnskapstall for foretak i ulike næringshovedgrupper i bergverksdrift og industri. 1992 (forts.) Selected accounting figures for enterprises in different industry major groups in mining and manufacturing. 1992

Utvalgte regnskapstall Selected accounting figures 1)	36		37		371		372	
	Mineralske produkter Mineral products		Metaller Basic metals		Jern, stål og ferrolegeringer Iron, steel and ferro-alloys		Ikke- jernholdige metaller Non-ferrous metals	
	Mill.kr	Pst.	Mill.kr	Pst.	Mill.kr	Pst.	Mill.kr	Pst.
RESULTATREGNSKAP								
Driftsinntekter.....	3 875	100,0	22 702	100,0	9 316	100,0	13 386	100,0
Salgsinntekter (fratrukket avgifter)	3 836	99,0	22 400	98,7	9 088	97,6	13 312	99,4
Øvrige driftsinntekter.....	39	1,0	303	1,3	228	2,5	74	0,6
Driftskostnader.....	3 671	94,7	22 827	100,5	9 708	104,2	13 119	98,0
Vareforbruk.....	1 158	29,9	11 944	52,6	4 513	48,4	7 432	55,5
Lønnskostnader.....	1 066	27,5	4 703	20,7	1 958	21,0	2 746	20,5
Øvrige driftskostnader.....	1 206	31,1	4 789	21,1	2 670	28,7	2 119	15,8
Av- og nedskrivninger.....	241	6,2	1 390	6,1	567	6,1	823	6,1
Driftsresultat.....	204	5,3	-124	-0,5	-392	-4,2	268	2,0
Finansinntekter.....	86	2,2	1 860	8,2	892	9,6	968	7,2
Aksjeutbytte og renteinntekter.....	55	1,4	1 176	5,2	519	5,6	658	4,9
Øvrige finansinntekter.....	30	0,8	683	3,0	373	4,0	310	2,3
Finanskostnader.....	219	5,7	2 201	9,7	1 487	16,0	714	5,3
Rentekostnader.....	193	5,0	1 519	6,7	1 058	11,4	461	3,4
Øvrige finanskostnader.....	27	0,7	682	3,0	429	4,6	253	1,9
Resultat av finansielle poster.....	-134	-3,4	-341	-1,5	-595	-6,4	254	1,9
Resultat før ekstraordinære poster....	71	1,8	-465	-2,1	-987	-10,6	521	3,9
Resultat før skattekostnad.....	-18	-0,5	161	0,7	-886	-9,5	1 047	7,8
Skattekostnad.....	31	0,8	-50	-0,2	-94	-1,0	44	0,3
Betalbar skatt o.l.	33	0,8	87	0,4	7	0,1	80	0,6
Endring utsatt skatt.....	-2	-0,1	-137	-0,6	-101	-1,1	-36	-0,3
Årsoverskudd.....	-49	-1,3	211	0,9	-793	-8,5	1 003	7,5
Avsatt til egenkapital.....	-89	-2,3	-882	-3,9	-683	-7,3	-199	-1,5
Utbytte o.l.	47	1,2	150	0,7	96	1,0	53	0,4
Konsernbidrag o.l.	-6	-0,2	943	4,2	-206	-2,2	1 149	8,6
BALANSE PR. 31.12.								
Omløpsmidler.....	1 294	28,6	15 223	49,4	5 511	41,9	9 712	55,0
Kasse, bank, aksjer og obligasjoner.	355	7,8	5 332	17,3	703	5,3	4 628	26,2
Kundefordringer.....	294	6,5	3 023	9,8	1 276	9,7	1 747	9,9
Øvrige fordringer.....	258	5,7	2 917	9,5	1 801	13,7	1 117	6,3
Varelager.....	388	8,6	3 951	12,8	1 731	13,2	2 220	12,6
Anleggsmidler.....	3 235	71,4	15 608	50,6	7 655	58,1	7 953	45,0
Aksjer, andeler og obligasjoner.....	180	4,0	2 238	7,3	1 565	11,9	673	3,8
Fordringer.....	313	6,9	2 534	8,2	1 552	11,8	982	5,6
Varige driftsmidler, imm. eiendeler.	2 741	60,5	10 837	35,1	4 539	34,5	6 298	35,7
Kortsiktig gjeld.....	944	20,8	8 916	28,9	3 934	29,9	4 983	28,2
Leverandørgjeld.....	216	4,8	2 958	9,6	1 430	10,9	1 528	8,6
Kassekreditt.....	55	1,2	437	1,4	398	3,0	39	0,2
Øvrig kortsiktig gjeld.....	673	14,9	5 522	17,9	2 105	16,0	3 417	19,3
Langsiktig gjeld.....	1 903	42,0	10 093	32,7	5 532	42,0	4 561	25,8
Egenkapital.....	1 682	37,1	11 822	38,3	3 701	28,1	8 122	46,0
Aksjekapital o.l.	616	13,6	4 332	14,1	1 772	13,5	2 560	14,5
Bundet egenkapital ellers.....	479	10,6	4 688	15,2	2 436	18,5	2 252	12,7
Fri egenkapital.....	588	13,0	2 802	9,1	-508	-3,9	3 310	18,7
Totalkapital.....	4 529	100,0	30 832	100,0	13 167	100,0	17 665	100,0
FINANSIERINGSANALYSE								
Tilførsel.....	469	100,0	1 429	100,0	483	100,0	947	100,0
Tilført fra årets virksomhet.....	233	49,7	446	31,2	-226	-46,9	672	71,0
Egenkapital tilført utenfra.....	65	13,9	594	41,5	594	123,0	0	0,0
Økning i langsiktig gjeld.....	171	36,4	389	27,2	115	23,8	274	29,0
Investering i anleggsmidler.....	333	71,0	610	42,7	-28	-5,9	638	67,4
Endring i arbeidskapital.....	136	29,0	819	57,3	511	105,9	308	32,6
NØKKELTALL								
Tallet på foretak.....	17		30		22		8	
Sysselsetting pr. 31.12.	3 987		15 341		6 795		8 546	
Totalrentabilitet.....Pst.	5,6		3,4		0,5		5,5	
Egenkapitalrentabilitet....."	2,4		-3,5		-23,9		5,8	
Egenkapitalandel....."	37,1		38,3		28,1		46,0	
Likviditetsgrad.....	1,37		1,71		1,40		1,95	

1) For English translation, see annex 4.

Tabell 10. Utvalgte regnskapstall for foretak i ulike næringshovedgrupper i bergverksdrift og industri. 1992
(forts.) Selected accounting figures for enterprises in different industry major groups in mining and manufacturing. 1992

Utvalgte regnskapstall Selected accounting figures 1)	38		Av dette			
	Verksted- produkter Metal products, machinery and equipment		381 Metallvarer Metal products, except machinery and equipment		382 Maskiner Machinery	
	Mill.kr	Pst.	Mill.kr	Pst.	Mill.kr	Pst.
RESULTATREGNSKAP						
Driftsinntekter.....	53 854	100,0	3 753	100,0	25 257	100,0
Salgsinntekter (fratrukket avgifter)	52 492	97,5	3 605	96,1	24 599	97,4
Øvrige driftsinntekter.....	1 362	2,5	148	3,9	658	2,6
Driftskostnader.....	52 481	97,5	3 632	96,8	25 245	100,0
Vareforbruk.....	23 891	44,4	1 620	43,2	8 500	33,7
Lønnskostnader.....	15 368	28,5	1 203	32,1	8 633	34,2
Øvrige driftskostnader.....	11 794	21,9	674	18,0	7 336	29,0
Av- og nedskrivninger.....	1 428	2,7	134	3,6	775	3,1
Driftsresultat.....	1 373	2,6	121	3,2	12	0,0
Finansinntekter.....	1 367	2,5	62	1,7	837	3,3
Aksjeutbytte og renteinntekter.....	1 071	2,0	36	1,0	729	2,9
Øvrige finansinntekter.....	296	0,5	26	0,7	108	0,4
Finanskostnader.....	1 432	2,7	138	3,7	661	2,6
Rentekostnader.....	1 069	2,0	116	3,1	507	2,0
Øvrige finanskostnader.....	363	0,7	23	0,6	154	0,6
Resultat av finansielle poster.....	-66	-0,1	-76	-2,0	176	0,7
Resultat før ekstraordinære poster....	1 308	2,4	45	1,2	188	0,7
Resultat før skattekostnad.....	947	1,8	51	1,4	-123	-0,5
Skattekostnad.....	74	0,1	12	0,3	-27	-0,1
Betalbar skatt o.l.	202	0,4	15	0,4	73	0,3
Endring utsatt skatt.....	-128	-0,2	-3	-0,1	-99	-0,4
Årsoverskudd.....	873	1,6	40	1,1	-97	-0,4
Avsatt til egenkapital.....	-488	-0,9	4	0,1	-432	-1,7
Utbytte o.l.	394	0,7	10	0,3	98	0,4
Konsernbidrag o.l.	967	1,8	26	0,7	237	0,9
BALANSE PR. 31.12.						
Omløpsmidler.....	35 013	75,3	1 562	59,1	20 936	77,8
Kasse, bank, aksjer og obligasjoner.	6 461	13,9	290	11,0	4 094	15,2
Kundefordringer.....	7 379	15,9	477	18,0	3 985	14,8
Øvrige fordringer.....	5 407	11,6	143	5,4	3 523	13,1
Varelager.....	15 765	33,9	652	24,7	9 335	34,7
Anleggsmidler.....	11 456	24,7	1 083	40,9	5 991	22,3
Aksjer, andeler og obligasjoner....	1 535	3,3	131	5,0	920	3,4
Fordringer.....	1 501	3,2	114	4,3	803	3,0
Varige driftsmidler, imm. eiendeler.	8 420	18,1	838	31,7	4 268	15,9
Kortsiktig gjeld.....	29 788	64,1	917	34,7	18 803	69,8
Leverandørgjeld.....	4 572	9,8	322	12,2	2 443	9,1
Kassekreditt.....	732	1,6	131	4,9	207	0,8
Øvrig kortsiktig gjeld.....	24 484	52,7	465	17,6	16 152	60,0
Langsiktig gjeld.....	6 364	13,7	953	36,0	2 744	10,2
Egenkapital.....	10 317	22,2	775	29,3	5 381	20,0
Aksjekapital o.l.	3 820	8,2	264	10,0	1 956	7,3
Bundet egenkapital ellers.....	3 259	7,0	219	8,3	1 637	6,1
Fri egenkapital.....	3 239	7,0	292	11,0	1 788	6,6
Totalkapital.....	46 469	100,0	2 645	100,0	26 928	100,0
FINANSIERINGSANALYSE						
Tilførsel.....	1 146	100,0	238	100,0	428	100,0
Tilført fra årets virksomhet.....	796	69,5	137	57,6	246	57,6
Egenkapital tilført utenfra.....	481	42,0	115	48,5	117	27,3
Økning i langsiktig gjeld.....	-131	-11,4	-15	-6,1	65	15,1
Investering i anleggsmidler.....	1 661	145,0	131	55,1	1 145	267,8
Endring i arbeidskapital.....	-515	-45,0	107	44,9	-718	-167,8
NØKKELTALL						
Tallet på foretak.....	159		30		50	
Sysselsetting pr. 31.12.	53 625		5 400		28 249	
Totalrentabilitet.....Pst.	5,4		6,2		2,9	
Egenkapitalrentabilitet....."	12,0		4,6		3,9	
Egenkapitalandel....."	22,2		29,3		20,0	
Likviditetsgrad.....	1,18		1,70		1,11	

1) For English translation, see annex 4.

Tabell 10. Utvalgte regnskapstall for foretak i ulike næringshovedgrupper i bergverksdrift og industri, 1992 (forts.) Selected accounting figures for enterprises in different industry major groups in mining and manufacturing, 1992

Utvalgte regnskapstall Selected accounting figures 1)	Av dette				39	
	383		384		Industri- produksjon ellers	
	Elektr. apparater og materiell Electr. apparatus and supplies		Transport- midler Transport equipment		Other manufacturing industries	
	Mill.kr	Pst.	Mill.kr	Pst.	Mill.kr	Pst.
RESULTATREGNSKAP						
Driftsinntekter.....	10 402	100,0	13 791	100,0	826	100,0
Salgsinntekter (fratrukket avgifter)	10 081	96,9	13 563	98,3	783	94,7
Øvrige driftsinntekter.....	321	3,1	228	1,7	43	5,3
Driftskostnader.....	9 842	94,6	13 162	95,4	741	89,7
Vareforbruk.....	4 493	43,2	9 041	65,6	217	26,3
Lønnskostnader.....	2 770	26,6	2 556	18,5	325	39,4
Øvrige driftskostnader.....	2 274	21,9	1 372	10,0	161	19,5
Av- og nedskrivninger.....	306	2,9	193	1,4	37	4,5
Driftsresultat.....	559	5,4	629	4,6	85	10,3
Finansinntekter.....	167	1,6	263	1,9	28	3,4
Aksjeutbytte og renteinntekter.....	109	1,0	184	1,3	18	2,2
Øvrige finansinntekter.....	58	0,6	79	0,6	10	1,2
Finanskostnader.....	223	2,1	367	2,7	25	3,1
Rentekostnader.....	154	1,5	277	2,0	23	2,8
Øvrige finanskostnader.....	69	0,7	90	0,7	2	0,3
Resultat av finansielle poster.....	-56	-0,5	-104	-0,8	2	0,3
Resultat før ekstraordinære poster....	503	4,8	525	3,8	88	10,6
Resultat før skattekostnad.....	496	4,8	493	3,6	88	10,6
Skattekostnad.....	39	0,4	38	0,3	24	2,9
Betalbar skatt o.l.	23	0,2	73	0,5	28	3,4
Endring utsatt skatt.....	17	0,2	-35	-0,3	-4	-0,5
Årsoverskudd.....	457	4,4	454	3,3	64	7,7
Avsatt til egenkapital.....	-133	-1,3	63	0,5	46	5,6
Utbytte o.l.	246	2,4	31	0,2	16	1,9
Konsernbidrag o.l.	345	3,3	360	2,6	2	0,2
BALANSE PR. 31.12.						
Omløpsmidler.....	4 732	66,1	7 447	81,7	410	52,5
Kasse, bank, aksjer og obligasjoner.	667	9,3	1 374	15,1	126	16,1
Kundefordringer.....	1 624	22,7	1 160	12,7	92	11,8
Øvrige fordringer.....	915	12,8	765	8,4	73	9,4
Varelager.....	1 526	21,3	4 149	45,5	119	15,2
Anleggsmidler.....	2 432	33,9	1 667	18,3	370	47,5
Aksjer, andeler og obligasjoner.....	219	3,1	116	1,3	62	7,9
Fordringer.....	370	5,2	163	1,8	84	10,8
Varige driftsmidler, imm. eiendeler.	1 843	25,7	1 388	15,2	225	28,8
Kortsiktig gjeld.....	3 514	49,0	6 286	69,0	234	29,9
Leverandørgjeld.....	900	12,6	858	9,4	50	6,4
Kassekreditt.....	122	1,7	235	2,6	11	1,4
Øvrig kortsiktig gjeld.....	2 491	34,8	5 193	57,0	173	22,1
Langsiktig gjeld.....	1 190	16,6	1 420	15,6	139	17,8
Egenkapital.....	2 460	34,3	1 409	15,5	407	52,2
Aksjekapital o.l.	1 015	14,2	535	5,9	46	5,9
Bundet egenkapital ellers.....	937	13,1	346	3,8	140	18,0
Fri egenkapital.....	508	7,1	527	5,8	221	28,4
Totalkapital.....	7 163	100,0	9 115	100,0	780	100,0
FINANSIERINGSANALYSE						
Tilførsel.....	169	100,0	286	100,0	69	100,0
Tilført fra årets virksomhet.....	170	100,5	219	76,6	79	113,3
Egenkapital tilført utenfra.....	209	123,8	39	13,6	-4	-5,5
Økning i langsiktig gjeld.....	-210	-124,3	28	9,8	-5	-7,9
Investering i anleggsmidler.....	207	122,3	191	66,8	68	97,7
Endring i arbeidskapital.....	-38	-22,3	95	33,2	2	2,3
NØKKELTALL						
Tallet på foretak.....	32		43		5	
Sysselsetting pr. 31.12.	8 839		10 416		1 502	
Totalrentabilitet.....Pst.	9,4		8,3		14,8	
Egenkapitalrentabilitet....."	19,2		36,0		16,5	
Egenkapitalandel....."	34,3		15,5		52,2	
Likviditetsgrad.....	1,35		1,18		1,75	

1) For English translation, see annex 4.

Tabell 11. Utvalgte regnskapstall for foretak i ulike konkurransetyper i bergverksdrift og industri. 1992
Selected accounting figures for enterprises in different competitive types in mining and manufacturing. 1992

Utvalgte regnskapstall Selected accounting figures 1)	Skjermet industri Sheltered manufacturing		Bergverksdrift og utekonkurrerende industri Mining and export-competing manufacturing		Hjemmekonkurrerende industri Import-competing manufacturing	
	Million kroner	Pst. P.c.	Mill.kr	Pst.	Mill.kr	Pst.
RESULTATREGNSKAP						
Driftsinntekter.....	64 075	100,0	46 909	100,0	77 950	100,0
Salgsinntekter (fratrukket avgifter)	60 042	93,7	45 992	98,0	75 385	96,7
Øvrige driftsinntekter.....	4 033	6,3	917	2,0	2 565	3,3
Driftskostnader.....	61 125	95,4	46 442	99,0	74 119	95,1
Vareforbruk.....	37 142	58,0	22 600	48,2	33 817	43,4
Lønnskostnader.....	11 260	17,6	8 853	18,9	20 726	26,6
Øvrige driftskostnader.....	10 936	17,1	12 404	26,4	17 104	21,9
Av- og nedskrivninger.....	1 787	2,8	2 584	5,5	2 472	3,2
Driftsresultat.....	2 950	4,6	467	1,0	3 832	4,9
Finansinntekter.....	1 024	1,6	9 348	19,9	2 137	2,7
Aksjeutbytte og renteinntekter.....	776	1,2	6 120	13,0	1 630	2,1
Øvrige finansinntekter.....	248	0,4	3 228	6,9	507	0,6
Finanskostnader.....	1 022	1,6	10 145	21,6	2 455	3,1
Rentekostnader.....	900	1,4	6 131	13,1	1 903	2,4
Øvrige finanskostnader.....	122	0,2	4 014	8,6	551	0,7
Resultat av finansielle poster.....	2	0,0	-797	-1,7	-318	-0,4
Resultat før ekstraordinære poster....	2 953	4,6	-330	-0,7	3 514	4,5
Resultat før skattekostnad.....	3 374	5,3	592	1,3	3 141	4,0
Skattekostnad.....	510	0,8	48	0,1	593	0,8
Betalt skatt o.l.	529	0,8	290	0,6	797	1,0
Endring utsatt skatt.....	-19	0,0	-242	-0,5	-204	-0,3
Årsoverskudd.....	2 864	4,5	544	1,2	2 548	3,3
Avsatt til egenkapital.....	970	1,5	-1 620	-3,5	-667	-0,9
Utbytte o.l.	855	1,3	1 159	2,5	631	0,8
Konsernbidrag o.l.	1 039	1,6	1 005	2,1	2 584	3,3
BALANSE PR. 31.12.						
Omløpsmidler.....	16 610	52,6	51 979	43,9	45 085	65,9
Kasse, bank, aksjer og obligasjoner.	4 636	14,7	10 270	8,7	9 230	13,5
Kundefordringer.....	5 189	16,4	5 186	4,4	9 630	14,1
Øvrige fordringer.....	2 847	9,0	30 063	25,4	7 489	10,9
Varelager.....	3 938	12,5	6 460	5,5	18 736	27,4
Anleggsmidler.....	14 975	47,4	66 380	56,1	23 337	34,1
Aksjer, andeler og obligasjoner.....	2 033	6,4	18 934	16,0	4 073	6,0
Fordringer.....	1 929	6,1	25 928	21,9	2 987	4,4
Varige driftsmidler, imm. eiendeler.	11 013	34,9	21 517	18,2	16 277	23,8
Kortsiktig gjeld.....	13 297	42,1	39 746	33,6	37 972	55,5
Leverandørgjeld.....	3 535	11,2	4 544	3,8	5 997	8,8
Kassekreditt.....	820	2,6	1 039	0,9	1 505	2,2
Øvrig kortsiktig gjeld.....	8 942	28,3	34 162	28,9	30 470	44,5
Langsiktig gjeld.....	7 585	24,0	46 746	39,5	12 849	18,8
Egenkapital.....	10 703	33,9	31 868	26,9	17 601	25,7
Aksjekapital o.l.	1 464	4,6	9 977	8,4	5 589	8,2
Bundet egenkapital ellers.....	2 720	8,6	10 423	8,8	6 490	9,5
Fri egenkapital.....	6 519	20,6	11 468	9,7	5 522	8,1
Totalkapital.....	31 585	100,0	118 359	100,0	68 422	100,0
FINANSIERINGSANALYSE						
Tilførsel.....	2 410	100,0	7 548	100,0	1 692	100,0
Tilført fra årets virksomhet.....	2 548	105,8	953	12,6	1 682	99,4
Egenkapital tilført utenfra.....	-12	-0,5	433	5,7	531	31,4
Økning i langsiktig gjeld.....	-127	-5,3	6 162	81,6	-521	-30,8
Investering i anleggsmidler.....	2 735	113,5	9 744	129,1	3 197	189,0
Endring i arbeidskapital.....	-325	-13,5	-2 196	-29,1	-1 505	-89,0
NØKKELTALL						
Tallet på foretak.....	138		73		251	
Sysselsetting pr. 31.12.	50 994		31 854		75 411	
Totalrentabilitet.....Pst.	12,6		5,1		8,2	
Egenkapitalrentabilitet..... "	23,9		-1,2		16,5	
Egenkapitalandel..... "	33,9		26,9		25,7	
Likviditetsgrad.....	1,25		1,31		1,19	

1) For English translation, see annex 4.

Tabell 12. Utvalgte regnskapstall for foretak i ulike eierformer i bergverksdrift og industri, 1992
Selected accounting figures for enterprises in different owner groups in mining and manufacturing, 1992

Utvalgte regnskapstall Selected accounting figures 1)	Personlige foretak Unincorporated enterprises		Aksjeselskap Joint-stock companies		Andelslag Co-operative societies	
	Million kroner	Pst. P.c.	Mill.kr	Pst.	Mill.kr	Pst.
RESULTATREGNSKAP						
Driftsinntekter.....	5 694	100,0	155 409	100,0	26 305	100,0
Salgsinntekter (fratrukket avgifter)	5 607	98,5	151 433	97,4	22 890	87,0
Øvrige driftsinntekter.....	88	1,5	3 976	2,6	3 415	13,0
Driftskostnader.....	5 577	97,9	149 045	95,9	25 624	97,4
Vareforbruk.....	2 729	47,9	69 955	45,0	20 313	77,2
Lønnskostnader.....	1 200	21,1	36 870	23,7	2 466	9,4
Øvrige driftskostnader.....	1 311	23,0	36 245	23,3	2 396	9,1
Av- og nedskrivninger.....	337	5,9	5 974	3,8	448	1,7
Driftsresultat.....	117	2,1	6 364	4,1	681	2,6
Finansinntekter.....	138	2,4	12 118	7,8	195	0,7
Aksjeutbytte og renteinntekter.....	99	1,7	8 256	5,3	140	0,5
Øvrige finansinntekter.....	40	0,7	3 862	2,5	54	0,2
Finanskostnader.....	202	3,5	13 054	8,4	264	1,0
Rentekostnader.....	167	2,9	8 441	5,4	252	1,0
Øvrige finanskostnader.....	34	0,6	4 613	3,0	11	0,0
Resultat av finansielle poster.....	-63	-1,1	-936	-0,6	-69	-0,3
Resultat før ekstraordinære poster....	54	0,9	5 429	3,5	612	2,3
Resultat før skattekostnad.....	57	1,0	6 447	4,1	561	2,1
Skattekostnad.....	-	-	1 100	0,7	39	0,1
Betalbar skatt o.l.	-	-	1 572	1,0	42	0,2
Endring utsatt skatt.....	.	.	-471	-0,3	-3	-0,0
Årsoverskudd.....	57	1,0	5 347	3,4	522	2,0
Avsatt til egenkapital.....	-139	-2,4	-1 230	-0,8	22	0,1
Utbytte o.l.	196	3,4	1 949	1,3	500	1,9
Konsernbidrag o.l.	4 627	3,0	-	-
BALANSE PR. 31.12.						
Omløpsmidler.....	2 544	45,8	106 548	52,3	4 073	54,3
Kasse, bank, aksjer og obligasjoner.	514	9,3	22 713	11,1	854	11,4
Kundefordringer.....	956	17,2	17 417	8,5	1 482	19,7
Øvrige fordringer.....	314	5,7	39 437	19,4	554	7,4
Varelager.....	760	13,7	26 981	13,2	1 183	15,8
Anleggsmidler.....	3 005	54,2	97 198	47,7	3 433	45,7
Aksjer, andeler og obligasjoner.....	23	0,4	24 742	12,1	129	1,7
Fordringer.....	213	3,8	30 135	14,8	190	2,5
Varige driftsmidler, imm. eiendeler.	2 769	49,9	42 321	20,8	3 113	41,5
Kortsiktig gjeld.....	1 623	29,2	85 615	42,0	3 234	43,1
Leverandørgjeld.....	407	7,3	12 194	6,0	1 340	17,9
Kassekreditt.....	92	1,7	3 050	1,5	222	3,0
Øvrig kortsiktig gjeld.....	1 124	20,3	70 371	34,5	1 672	22,3
Langsiktig gjeld.....	1 063	19,1	63 326	31,1	2 328	31,0
Egenkapital.....	2 864	51,6	54 804	26,9	1 945	25,9
Aksjekapital o.l.	16 864	8,3	.	.
Bundet egenkapital ellers.....	1 613	29,1	17 814	8,7	157	2,1
Fri egenkapital.....	1 251	22,5	20 127	9,9	1 788	23,8
Totalkapital.....	5 550	100,0	203 746	100,0	7 506	100,0
FINANSIERINGSANALYSE						
Tilførsel.....	191	100,0	10 950	100,0	409	100,0
Tilført fra årets virksomhet.....	193	101,1	4 366	39,9	501	122,4
Egenkapital tilført utenfra.....	0	0,0	955	8,7	-3	-0,6
Økning i langsiktig gjeld.....	-2	-1,1	5 628	51,4	-89	-21,8
Investering i anleggsmidler.....	173	90,4	14 840	135,5	469	114,7
Endring i arbeidskapital.....	18	9,6	-3 890	-35,5	-60	-14,7
NØKKELTALL						
Tallet på foretak.....	12		427		22	
Syssetsetting pr. 31.12.	4 001		143 103		9 935	
Totalrentabilitet.....Pst.	3,9		7,1		11,6	
Egenkapitalrentabilitet....."	1,8		7,9		29,6	
Egenkapitalandel....."	51,6		26,9		25,9	
Likviditetsgrad.....	1,57		1,24		1,26	

1) For English translation, see annex 4.

Tabell 13. Utvalgte regnskapstall for foretak i ulike sysselsettingsgrupper i bergverksdrift og industri.
1992 Selected accounting figures for enterprises in different employment groups in mining
and manufacturing, 1992

Utvalgte regnskapstall Selected accounting figures 1)	Sysselsatte Employed persons					
	100-199		200-499		500-	
	Million kroner	Pst. P.c.	Mill.kr	Pst.	Mill.kr	Pst.
RESULTATREGNSKAP						
Driftsinntekter.....	37 033	100,0	50 013	100,0	101 888	100,0
Salgsinntekter (fratrasket avgifter)	35 914	97,0	47 781	95,5	97 724	95,9
Øvrige driftsinntekter.....	1 119	3,0	2 233	4,5	4 163	4,1
Driftskostnader.....	35 646	96,3	47 902	95,8	98 137	96,3
Vareforbruk.....	18 863	50,9	27 213	54,4	47 483	46,6
Lønnskostnader.....	8 296	22,4	10 275	20,5	22 268	21,9
Øvrige driftskostnader.....	7 315	19,8	8 904	17,8	24 225	23,8
Av- og nedskrivninger.....	1 172	3,2	1 510	3,0	4 161	4,1
Driftsresultat.....	1 387	3,7	2 112	4,2	3 751	3,7
Finansinntekter.....	689	1,9	1 096	2,2	10 723	10,5
Aksjeutbytte og renteinntekter.....	430	1,2	745	1,5	7 352	7,2
Øvrige finansinntekter.....	259	0,7	351	0,7	3 372	3,3
Finanskostnader.....	1 157	3,1	1 509	3,0	10 955	10,8
Rentekostnader.....	916	2,5	1 189	2,4	6 830	6,7
Øvrige finanskostnader.....	242	0,7	321	0,6	4 125	4,0
Resultat av finansielle poster.....	-468	-1,3	-413	-0,8	-232	-0,2
Resultat før ekstraordinære poster....	919	2,5	1 699	3,4	3 519	3,5
Resultat før skattekostnad.....	1 207	3,3	2 061	4,1	3 840	3,8
Skattekostnad.....	288	0,8	328	0,7	535	0,5
Betalbar skatt o.l.	276	0,7	392	0,8	947	0,9
Endring utsatt skatt.....	12	0,0	-64	-0,1	-412	-0,4
Årsoverskudd.....	918	2,5	1 732	3,5	3 305	3,2
Avsatt til egenkapital.....	70	0,2	172	0,3	-1 559	-1,5
Utbytte o.l.	229	0,6	566	1,1	1 851	1,8
Konsernbidrag o.l.	619	1,7	994	2,0	3 014	3,0
BALANSE PR. 31.12.						
Omløpsmidler.....	16 430	63,3	18 390	56,9	78 854	49,3
Kasse, bank, aksjer og obligasjoner.	2 932	11,3	4 745	14,7	16 459	10,3
Kundefordringer.....	3 809	14,7	4 579	14,2	11 617	7,3
Øvrige fordringer.....	2 923	11,3	2 727	8,4	34 750	21,7
Varelager.....	6 766	26,1	6 340	19,6	16 028	10,0
Anleggsmidler.....	9 506	36,7	13 951	43,1	81 234	50,7
Aksjer, andeler og obligasjoner.....	1 096	4,2	2 063	6,4	21 881	13,7
Fordringer.....	1 032	4,0	1 701	5,3	28 111	17,6
Varige driftsmidler, imm. eiendeler.	7 378	28,4	10 187	31,5	31 242	19,5
Kortsiktig gjeld.....	12 549	48,4	14 114	43,6	64 352	40,2
Leverandørgjeld.....	2 858	11,0	3 181	9,8	8 037	5,0
Kassekreditt.....	1 072	4,1	951	2,9	1 342	0,8
Øvrig kortsiktig gjeld.....	8 620	33,2	9 982	30,9	54 973	34,3
Langsiktig gjeld.....	6 584	25,4	8 230	25,4	52 366	32,7
Egenkapital.....	6 803	26,2	9 998	30,9	43 370	27,1
Aksjekapital o.l.	2 330	9,0	2 275	7,0	12 426	7,8
Bundet egenkapital ellers.....	2 252	8,7	4 436	13,7	12 945	8,1
Fri egenkapital.....	2 222	8,6	3 287	10,2	18 000	11,2
Totalkapital.....	25 937	100,0	32 341	100,0	160 089	100,0
FINANSIERINGSANALYSE						
Tilførsel.....	1 105	100,0	1 931	100,0	8 613	100,0
Tilført fra årets virksomhet.....	1 039	94,0	1 608	83,3	2 535	29,4
Egenkapital tilført utenfra.....	352	31,9	-58	-3,0	658	7,6
Økning i langsiktig gjeld.....	-286	-25,9	380	19,7	5 420	62,9
Investeringsmidler.....	881	79,7	1 961	101,6	12 834	149,0
Endring i arbeidskapital.....	225	20,3	-30	-1,6	-4 221	-49,0
NØKKELTALL						
Tallet på foretak.....	246		135		81	
Sysselsetting pr. 31.12.	32 778		39 295		86 186	
Totalrentabilitet.....Pst.	7,3		8,8		6,8	
Egenkapitalrentabilitet....."	9,6		13,8		6,8	
Egenkapitalandel....."	26,2		30,9		27,1	
Likviditetsgrad.....	1,31		1,30		1,23	

1) For English translation, see annex 4.

Tabell 14. Nøkkeltall for foretak i ulike eierformer og næringshovedgrupper i bergverksdrift og industri. 1992 Key figures for enterprises in different owner groups and industry major groups in mining and manufacturing. 1992

Eierform og næringshovedgruppe Owner group and industry major group 1)	Tallet på foretak Number of enterprises	Driftsinntekter Operating income	I prosent av driftsinntekter In per cent of operating income		Totalrentabilitet Return on total assets	Egenkapitalrentetett Return on equity	Egenkapitalandel Equity ratio	Likviditetsgrad Current ratio
			Driftsresultat Operating profit	Resultat før ekstraposter Profit before extra-ord. items				
		Million kroner	Prosent Per cent					
PERSONLIGE FORETAK UNINCORPORATED ENTERPRISES								
21,23,29,3 BERGVERKSDRIFT OG INDUSTRI.....	12	5 694	2,1	0,9	3,9	1,8	51,6	1,57
21,23,29 Bergverksdrift.....	-	-	-	-	-	-	-	-
3 Industri.....	12	5 694	2,1	0,9	3,9	1,8	51,6	1,57
Av dette Of which								
31 Næringsmidler, drikke- og tobakkvarer	3	1 968	11,5	13,7	19,8	54,8	35,8	1,42
37 Metaller.....	3	2 524	-7,1	-10,3	-4,8	-11,7	63,0	1,88
AKSJESELSKAP JOINT-STOCK COMPANIES								
21,23,29,3 BERGVERKSDRIFT OG INDUSTRI.....	427	155 409	4,1	3,5	7,1	7,9	26,9	1,24
21,23,29 Bergverksdrift.....	9	2 249	-0,1	-1,0	0,9	-8,1	46,7	2,04
3 Industri.....	418	153 160	4,2	3,6	7,1	8,2	26,7	1,24
31 Næringsmidler, drikke- og tobakkvarer	64	25 235	5,8	5,0	12,3	21,2	34,2	1,19
311-2 Næringsmidler.....	52	20 574	5,7	4,7	13,7	24,2	33,0	1,28
313-4 Drikkevarer og tobakkvarer.....	12	4 661	6,6	6,4	9,2	15,5	36,9	0,97
32 Tekstil-, bekl.varer, lær og lærvarer.	14	1 745	6,3	3,4	9,4	8,1	36,3	1,57
321 Tekstilvarer.....	11	1 605	6,7	3,7	9,8	8,7	37,1	1,61
322 Klær, unntatt skotøy.....	2	:	:	:	:	:	:	:
323 Lær og skinn, unntatt skotøy.....	1	:	:	:	:	:	:	:
324 Skotøy.....	-	-	-	-	-	-	-	-
33 Trevarer.....	28	5 467	0,0	-2,9	1,3	-15,2	23,4	1,23
331 Trevarer, unnt. møbler og innredninger	20	4 152	-0,9	-3,6	0,1	-15,8	26,4	1,11
332 Møbler og innredninger av tre.....	8	1 315	2,9	-0,7	5,6	-10,5	13,2	1,83
34 Treforedling, grafisk, forlagsvirks. .	74	23 943	3,0	1,4	4,6	1,7	32,7	1,28
341 Treforedling.....	26	13 518	1,3	-3,3	1,4	-6,7	29,6	1,28
342 Grafisk prod. og forlagsvirksomhet....	48	10 424	5,2	7,5	12,6	19,3	40,1	1,29
35 Kjemiske prod., gummi-, plastprod. mv.	32	18 564	12,9	14,7	9,3	12,8	21,9	1,16
351 Kjemiske råvarer 2).....	6	6 838	5,0	8,3	7,1	3,6	19,8	1,16
352 Kjemisk-tekniske produkter.....	12	8 547	21,7	23,0	23,3	52,8	31,2	1,09
354 Jordolje- og kullprodukter.....	2	:	:	:	:	:	:	:
355 Prod. og reparasjon av gummiprodukter.	2	:	:	:	:	:	:	:
356 Plastvarer.....	10	1 806	6,5	4,5	10,8	22,4	32,9	1,35
36 Mineralske produkter.....	17	3 875	5,3	1,8	5,6	2,4	37,1	1,37
361 Keramiske produkter.....	3	270	5,6	5,0	8,3	9,1	53,4	2,18
362 Glass og glassvarer.....	4	735	8,2	7,8	10,9	10,5	56,0	2,49
369 Mineralske produkter ellers.....	10	2 869	4,5	-0,0	4,4	-1,2	32,1	1,09
37 Metaller.....	27	20 179	0,3	-1,0	4,4	-1,6	35,4	1,70
371 Jern, stål og ferrolegeringer.....	20	8 880	-3,7	-10,1	1,1	-26,1	25,2	1,39
372 Ikke-jernholdige metaller.....	7	11 299	3,4	6,1	7,1	9,8	43,6	1,95
38 Verkstedprodukter.....	157	53 327	2,5	2,4	5,3	11,7	22,3	1,17
381 Metallvarer.....	30	3 753	3,2	1,2	6,2	4,6	29,3	1,70
382 Maskiner.....	48	24 729	-0,1	0,6	2,7	3,3	20,0	1,11
383 Elektriske apparater og materiell.....	32	10 402	5,4	4,8	9,4	19,2	34,3	1,35
384 Transportmidler.....	43	13 791	4,6	3,8	8,3	36,0	15,5	1,18
385 Tekn. og vitensk. instr., fotoart. mv.	4	652	7,9	7,0	9,9	11,9	47,4	1,25
39 Industriproduksjon ellers.....	5	826	10,3	10,6	14,8	16,5	52,2	1,75

2) Tallene er sterkt påvirket av et foretak med betydelig virksomhet i andre bransjer og gir derfor ikke noe uttrykk for forholdene i bransjen generelt.

1) For English translation, see annex 7. 2) The figures are strongly influenced by an enterprise with considerable activity in other industry groups and therefore don't express the general conditions in the group.

Tabell 14. Nøkkeltall for foretak i ulike eierformer og næringshovedgrupper i bergverksdrift og industri. 1992 Key figures for enterprises in different owner groups and industry major groups in mining and manufacturing. 1992

Eierform og næringshovedgruppe Owner group and industry major group 1)	Tallet på foretak Number of enterprises	Driftsinntekter Operating income	I prosent av driftsinntekter In per cent of operating income					
			Driftsresultat Operating profit	Resultat før ekstraord. poster Profit before extraord. items	Totalrentabilitet Return on total assets	Egenkapitalrentet Return on equity	Egenkapitalandel Equity ratio	Likviditetsgrad Current ratio
		Million kroner	Prosent Per cent					
ANDELSLAG CO-OPERATIVE SOCIETIES								
21,23,29,3 BERGVERKSDRIFT OG INDUSTRI.....	22	26 305	2,6	2,3	11,6	29,6	25,9	1,26
21,23,29 Bergverksdrift.....	-	-	-	-	-	-	-	-
3 Industri.....	22	26 305	2,6	2,3	11,6	29,6	25,9	1,26
31 Næringsmidler, drikke- og tobakksvarer	22	26 305	2,6	2,3	11,6	29,6	25,9	1,26

1) For English translation, see annex 7.

Tabell 15. Nøkkeltall for foretak i ulike næringshovedgrupper og sysselsettingsgrupper i bergverksdrift og industri. 1992 Key figures for enterprises in different industry major groups and employment groups in mining and manufacturing. 1992

Næringshovedgruppe og sysselsettingsgruppe Industry major group 1) and employment group	Tallet på foretak Number of enterprises	Driftsinntekter Operating income	I prosent av driftsinntekter In per cent of operating income						
			Driftsresultat Operating profit	Resultat før ekstraord. poster Profit before extra-ord. items	Totalrentabilitet Return total assets	Egenkapital Return equity	Egenkapitalandel Equity ratio	Likviditetsgrad Current ratio	
	Million kroner		Prosent Per cent						
21,23,29,3 BERGVERKSDRIFT OG INDUSTRI.....	462	188 934	3,8	3,2	7,1	8,3	27,6	1,25	
100-199 sysselsatte employed persons..	246	37 033	3,7	2,5	7,3	9,6	26,2	1,31	
200-499 "	135	50 013	4,2	3,4	8,8	13,8	30,9	1,30	
500- "	81	101 888	3,7	3,5	6,8	6,8	27,1	1,23	
21,23,29 Bergverksdrift.....	9	2 249	-0,1	-1,0	0,9	-8,1	46,7	2,04	
100-199 sysselsatte.....	2	:	:	:	:	:	:	:	
200-499 "	6	1 535	1,7	1,1	2,5	-1,5	42,1	1,82	
500- "	1	:	:	:	:	:	:	:	
3 Industri.....	453	186 685	3,9	3,3	7,2	8,5	27,4	1,24	
100-199 sysselsatte.....	244	:	3,6	2,4	7,1	9,6	26,0	1,30	
200-499 "	129	48 478	4,3	3,5	9,0	14,7	30,5	1,29	
500- "	80	:	3,8	3,6	6,8	7,0	27,0	1,22	
31 Næringsmidler, drikke- og tobakkvarer	89	53 508	4,4	4,0	12,6	25,6	31,7	1,23	
100-199 sysselsatte.....	45	9 178	4,8	4,0	12,2	22,4	31,9	1,29	
200-499 "	25	15 968	3,7	3,3	12,3	31,8	25,4	1,27	
500- "	19	28 362	4,8	4,5	12,8	24,6	34,5	1,19	
311-2 Næringsmidler.....	76	47 646	4,1	3,5	13,2	27,6	30,1	1,28	
100-199 sysselsatte.....	39	8 104	4,5	3,7	12,4	22,1	32,9	1,34	
200-499 "	22	14 840	3,6	3,1	12,9	35,9	23,7	1,29	
500- "	15	24 702	4,3	3,8	13,6	26,6	32,5	1,26	
313-4 Drikkevarer og tobakkvarer.....	13	5 863	7,4	8,0	10,7	20,6	36,5	1,08	
100-199 sysselsatte.....	6	1 074	7,0	6,6	10,9	23,9	27,6	1,09	
200-499 "	3	1 128	5,8	5,9	9,5	17,0	34,1	1,13	
500- "	4	3 660	8,0	9,0	10,9	20,9	39,1	1,06	
32 Tekstil-, bekl.varer, lær og lærvarer.	14	1 745	6,3	3,4	9,4	8,1	36,3	1,57	
100-199 sysselsatte.....	12	:	5,0	3,0	7,8	7,1	38,9	1,78	
200-499 "	2	:	:	:	:	:	:	:	
500- "	-	-	-	-	-	-	-	-	
Av dette Of which									
321 Tekstilvarer.....	11	1 605	6,7	3,7	9,8	8,7	37,1	1,61	
100-199 sysselsatte.....	9	:	5,7	3,7	8,3	8,1	40,7	1,90	
200-499 "	2	:	:	:	:	:	:	:	
500- "	-	-	-	-	-	-	-	-	
322 Klær, unntatt skotøy.....	2	:	:	:	:	:	:	:	
100-199 sysselsatte.....	2	:	:	:	:	:	:	:	
200-499 "	-	-	-	-	-	-	-	-	
500- "	-	-	-	-	-	-	-	-	
33 Trevarer.....	29	5 675	0,0	-3,0	1,3	-15,5	23,6	1,23	
100-199 sysselsatte.....	22	3 236	-0,5	-2,9	0,0	-13,6	32,6	1,23	
200-499 "	5	:	-1,5	-6,9	-0,1	.	-4,6	1,15	
500- "	2	:	:	:	:	:	:	:	
331 Trevarer, unnt. møbler og innredninger	21	4 360	-0,8	-3,6	0,1	-16,1	26,6	1,11	
100-199 sysselsatte.....	17	2 632	-0,6	-3,4	-0,2	-15,8	30,8	1,19	
200-499 "	2	:	:	:	:	:	:	:	
500- "	2	:	:	:	:	:	:	:	

1) For English translation, see annex 7.

Tabell 15. Nøkkeltall for foretak i ulike næringshovedgrupper og sysselsettingsgrupper i bergverks-
(forts.) drift og industri. 1992 Key figures for enterprises in different industry major groups
and employment groups in mining and manufacturing. 1992

Næringshovedgruppe og sysselsettingsgruppe Industry major group 1) and employment group	Tallet på foretak Number of enter- prises	Drifts- inn- tekter Oper- ating income	I prosent av driftsinntekter In per cent of operating income					Egen- kapi- tal- andel Equi- ty ratio	Lik- vidi- tets- grad Cur- rent ratio
			Drifts- resul- tat Oper- ating profit	Resul- tat før ekstra- poster Profit before extra- ord. items	Total- renta- bili- tet Return total assets	Egen- kapi- tal- renta- tet Return on equity	Egen- kapi- tal- andel Equi- ty ratio		
		Million kroner	Prosent Per cent						
332 Møbler og innredninger av tre.....	8	1 315	2,9	-0,7	5,6	-10,5	13,2	1,83	
100-199 sysselsatte.....	5	604	0,1	-0,6	1,1	-3,7	43,1	1,49	
200-499 "	3	711	5,3	-0,9	7,9	.	-2,1	2,17	
500- "	-	-	-	-	-	-	-	-	
34 Treforedling, grafisk, forlagsvirks. .	75	24 085	3,1	1,5	4,7	1,9	32,9	1,29	
100-199 sysselsatte.....	44	6 159	3,6	3,6	8,4	8,5	34,8	1,52	
200-499 "	17	5 064	6,5	6,6	12,8	18,5	38,5	1,02	
500- "	14	12 863	1,5	-1,6	2,3	-3,1	31,3	1,30	
341 Treforedling.....	26	13 518	1,3	-3,3	1,4	-6,7	29,6	1,28	
100-199 sysselsatte.....	14	2 109	2,4	-0,1	4,7	0,1	28,8	1,55	
200-499 "	5	1 620	1,8	-1,3	3,1	-5,7	33,4	1,10	
500- "	7	9 789	0,9	-4,3	1,0	-7,2	29,4	1,27	
342 Grafisk prod. og forlagsvirksomhet....	49	10 567	5,4	7,5	12,7	19,4	40,7	1,31	
100-199 sysselsatte.....	30	4 050	4,2	5,5	9,8	11,5	36,9	1,52	
200-499 "	12	3 443	8,7	10,3	18,4	30,8	41,2	0,99	
500- "	7	3 074	3,2	7,1	11,2	18,4	45,9	1,40	
35 Kjemiske prod., gummi-, plastprod. mv.	35	20 415	12,2	13,5	9,3	12,5	22,2	1,15	
100-199 sysselsatte.....	14	2 128	6,7	5,9	13,3	21,1	42,2	1,40	
200-499 "	11	3 633	9,5	8,0	11,5	18,8	31,7	1,16	
500- "	10	14 653	13,6	16,0	9,1	11,7	21,3	1,15	
Av dette									
352 Kjemisk-tekniske produkter.....	12	8 547	21,7	23,0	23,3	52,8	31,2	1,09	
100-199 sysselsatte.....	4	692	10,3	8,8	21,2	34,5	41,3	1,02	
200-499 "	3	1 272	10,3	11,5	13,2	31,5	32,6	1,14	
500- "	5	6 583	25,1	26,8	25,3	57,9	30,5	1,09	
356 Plastvarer.....	11	2 055	6,2	4,0	10,5	22,1	30,4	1,27	
100-199 sysselsatte.....	7	842	4,3	2,1	7,9	9,3	36,8	1,70	
200-499 "	3	:	5,9	4,0	10,3	27,2	24,4	0,91	
500- "	1	:	:	:	:	:	:	:	
36 Mineralske produkter.....	17	3 875	5,3	1,8	5,6	2,4	37,1	1,37	
100-199 sysselsatte.....	8	:	4,2	1,5	5,4	1,0	28,7	1,32	
200-499 "	8	1 758	3,3	2,1	5,4	4,6	47,6	1,58	
500- "	1	:	:	:	:	:	:	:	
37 Metaller.....	30	22 702	-0,5	-2,1	3,4	-3,5	38,3	1,71	
100-199 sysselsatte.....	12	1 777	-3,7	-9,3	-2,9	.	-2,3	1,34	
200-499 "	11	3 840	-1,0	-2,9	0,0	-6,2	45,9	2,07	
500- "	7	17 086	-0,1	-1,1	4,3	-1,5	39,8	1,70	
371 Jern, stål og ferrolegeringer.....	22	9 316	-4,2	-10,6	0,5	-23,9	28,1	1,40	
100-199 sysselsatte.....	10	:	-5,2	-12,2	-4,9	.	-7,3	1,34	
200-499 "	10	:	-1,8	-4,0	-0,7	-7,9	46,6	2,15	
500- "	2	:	:	:	:	:	:	:	
372 Ikke-jernholdige metaller.....	8	13 386	2,0	3,9	5,5	5,8	46,0	1,95	
100-199 sysselsatte.....	2	:	:	:	:	:	:	:	
200-499 "	1	:	:	:	:	:	:	:	
500- "	5	:	1,8	3,8	5,4	5,4	46,1	1,97	

1) For English translation, see annex 7.

Tabell 15. Nøkkeltall for foretak i ulike næringshovedgrupper og sysselsettingsgrupper i bergverks-
(forts.) drift og industri. 1992 Key figures for enterprises in different industry major groups
and employment groups in mining and manufacturing. 1992

Næringshovedgruppe og sysselsettingsgruppe Industry major group 1) and employment group	Tallet på foretak Number of enter- prises	Drifts- inn- tekter Oper- ating income	I prosent av driftsinntekter In per cent of operating income				Total- renta- tet Return on total assets	Egen- kapi- tal- renta- tet Return on equity	Egen- kapi- tal- andel Equi- ty ratio	Lik- vidi- tets- grad Cur- rent ratio
			Drifts- resul- tat Oper- ating profit	Resul- tat før ekstra- ord. Profit before extra- ord. items	Prosent	Per cent				
		Million kroner								
38 Verktedprodukter.....	159	53 854	2,5	2,4	5,4	12,0	22,2	1,18		
100-199 sysselsatte.....	85	11 930	4,2	3,0	6,8	16,1	19,2	1,21		
200-499 "	47	15 600	4,3	3,7	9,0	20,8	23,6	1,25		
500- "	27	26 325	0,8	1,4	3,2	7,3	22,8	1,13		
Av dette										
381 Metallvarer.....	30	3 753	3,2	1,2	6,2	4,6	29,3	1,70		
100-199 sysselsatte.....	23	2 065	3,5	1,9	6,4	5,7	34,5	1,88		
200-499 "	5	:	3,0	0,1	5,9	1,7	24,6	1,43		
500- "	2	:	:	:	:	:	:	:		
382 Maskiner.....	50	25 257	0,0	0,7	2,9	3,9	20,0	1,11		
100-199 sysselsatte.....	17	2 623	5,2	5,4	7,3	24,3	17,0	1,11		
200-499 "	16	4 235	3,4	3,0	10,0	12,5	22,7	1,14		
500- "	17	18 398	-1,5	-0,4	1,0	-0,2	20,0	1,11		
383 Elektriske apparater og materiell.....	32	10 402	5,4	4,8	9,4	19,2	34,3	1,35		
100-199 sysselsatte.....	18	3 145	4,5	2,5	7,9	11,9	25,9	1,42		
200-499 "	8	1 539	5,0	4,0	7,9	12,7	42,1	1,71		
500- "	6	5 717	5,9	6,3	10,6	23,2	36,3	1,24		
384 Transportmidler.....	43	13 791	4,6	3,8	8,3	36,0	15,5	1,18		
100-199 sysselsatte.....	24	3 757	3,6	2,4	5,9	32,5	7,9	1,09		
200-499 "	17	:	4,5	4,0	8,7	36,4	17,9	1,25		
500- "	2	:	:	:	:	:	:	:		
39 Industriproduksjon ellers.....	5	826	10,3	10,6	14,8	16,5	52,2	1,75		
100-199 sysselsatte.....	2	:	:	:	:	:	:	:		
200-499 "	3	:	10,6	10,8	15,0	16,3	52,5	1,74		
500- "	-	-	-	-	-	-	-	-		

1) For English translation, see annex 7.

Tabell 16. Nøkkeltall for foretak i ulike næringsgrupper i olje- og gassvirksomhet, bergverksdrift og industri. 1992 Key figures for enterprises in different industry groups in oil and gas activity, mining and manufacturing. 1992

Næringsgruppe Industry group 1)	Tallet på foretak Number of enterprises	Driftsinntekter Operating income	I prosent av driftsinntekter In per cent of operating income				Totalrentabilitet Return total assets	Egenkapitalrenta Return on equity	Egenkapitalandel Equity ratio	Likviditetsgrad Current ratio
			Driftsresultat Operating profit	Resultat før ekstraord. poster Profit before extraord. items	Resultat før ekstraord. poster Profit before extraord. items	Resultat før ekstraord. poster Profit before extraord. items				
		Million kroner	Prosent Per cent							
22,81021 OLJE- OG GASSVIRKSOMHET.....	51	137 078	25,0	19,4	14,2	9,5	24,3	0,73		
22 Utvinning av råolje og naturgass.....	15	131 217	25,0	19,4	14,7	10,1	25,2	0,72		
81021 Finans.virks. knyttet til utvinning...	36	5 860	26,2	20,8	8,3	-5,2	12,6	0,97		
21,23,29,3 BERGVERKSDRIFT OG INDUSTRI.....	462	188 934	3,8	3,2	7,1	8,3	27,6	1,25		
21,23,29 Bergverksdrift.....	9	2 249	-0,1	-1,0	0,9	-8,1	46,7	2,04		
21 Brytning av kull.....	1	:	:	:	:	:	:	:		
23 Brytning og utvinning av malm.....	4	1 024	-3,3	-1,7	-0,3	-5,1	52,3	1,90		
29 Bergverksdrift ellers.....	4	:	10,7	7,1	10,5	8,6	39,3	2,11		
3 Industri.....	453	186 685	3,9	3,3	7,2	8,5	27,4	1,24		
31 Næringsmidler, drikke- og tobakksvarer	89	53 508	4,4	4,0	12,6	25,6	31,7	1,23		
311-2 Næringsmidler.....	76	47 646	4,1	3,5	13,2	27,6	30,1	1,28		
3111 Slaktning og produksjon av kjøttvarer..	21	16 455	2,5	2,1	12,5	22,4	31,0	1,24		
3112 Meierivarer.....	15	15 356	3,6	3,3	12,4	39,8	23,9	1,25		
3114 Fiskevarer.....	15	3 402	3,9	1,4	9,1	7,8	21,8	1,20		
3115 Olje og fett.....	3	745	11,4	10,6	26,8	57,5	37,4	1,55		
3116 Kornvarer.....	2	:	:	:	:	:	:	:		
3117 Bakervarer.....	8	1 348	6,8	5,2	14,7	27,1	30,7	1,02		
3119 Sjokolade og sukkervarer.....	3	2 213	6,4	4,9	11,4	36,4	21,4	1,22		
3121 Næringsmidler ellers.....	8	5 572	6,6	6,4	14,7	18,7	47,8	1,50		
3122 Dyrefôr.....	1	:	:	:	:	:	:	:		
313-4 Drikkevarer og tobakksvarer.....	13	5 863	7,4	8,0	10,7	20,6	36,5	1,08		
3133 Brygging av øl.....	10	2 670	7,8	7,3	10,5	18,4	36,1	1,05		
3134 Mineralvann.....	2	:	:	:	:	:	:	:		
314 Tobakksvarer.....	1	:	:	:	:	:	:	:		
32 Tekstil-, bekl.varer, lær og lærvarer.	14	1 745	6,3	3,4	9,4	8,1	36,3	1,57		
321 Tekstilvarer.....	11	1 605	6,7	3,7	9,8	8,7	37,1	1,61		
3211 Spinning, veving og etterbehandling...	5	596	6,9	4,9	8,8	8,9	44,3	2,14		
3212 Søm av tekstiler, unntatt klær.....	2	:	:	:	:	:	:	:		
3213 Trikotasjevarer.....	2	:	:	:	:	:	:	:		
3215 Tauverk og nett.....	1	:	:	:	:	:	:	:		
3219 Tekstilvarer ellers.....	1	:	:	:	:	:	:	:		
322 Klær, unntatt skotøy.....	2	:	:	:	:	:	:	:		
3221 Yttertøy av tekstilstoff og plast.....	2	:	:	:	:	:	:	:		
323 Lær og skinn, unntatt klær og skotøy..	1	:	:	:	:	:	:	:		
3233 Reiseeffekter.....	1	:	:	:	:	:	:	:		
33 Trevarer.....	29	5 675	0,0	-3,0	1,3	-15,5	23,6	1,23		
331 Trevarer, unnt. møbler og innredninger	21	4 360	-0,8	-3,6	0,1	-16,1	26,6	1,11		
3311 Trelast og andre bygn.mater. av tre...	21	4 360	-0,8	-3,6	0,1	-16,1	26,6	1,11		
332 Møbler og innredninger av tre.....	8	1 315	2,9	-0,7	5,6	-10,5	13,2	1,83		
3321 Møbler.....	6	:	5,9	2,0	11,0	96,7	4,3	1,87		
3322 Innredninger.....	2	:	:	:	:	:	:	:		
34 Treforedling, grafisk, forlagsvirks. .	75	24 085	3,1	1,5	4,7	1,9	32,9	1,29		
341 Treforedling.....	26	13 518	1,3	-3,3	1,4	-6,7	29,6	1,28		
3411 Papirmasse, papir og papp.....	16	9 608	-0,7	-6,7	-0,1	-11,2	28,1	1,33		
3412 Papir- og pappemballasje.....	6	2 137	4,7	2,3	7,6	7,5	36,0	1,21		
3419 Papir- og pappvarer ellers.....	4	1 773	7,8	8,5	15,4	21,0	44,2	0,96		
342 Grafisk prod. og forlagsvirksomhet....	49	10 567	5,4	7,5	12,7	19,4	40,7	1,31		
3421 Grafisk produksjon.....	10	1 302	2,4	0,6	6,4	5,0	19,1	1,12		
3422 Forlagsvirksomhet.....	39	9 265	5,8	8,5	13,3	20,0	42,6	1,33		

1) For English translation, see annex 7.

Tabell 16. Nøkkeltall for foretak i ulike næringsgrupper i olje- og gassvirksomhet, bergverksdrift og (forts.) industri. 1992 Key figures for enterprises in different industry groups in oil and gas activity, mining and manufacturing. 1992

Næringsgruppe Industry group 1)	Tallet på foretak Number of enterprises	Driftsinntekter Oper- ating income	I prosent av driftsinntekter In per cent of operating income						
			Drifts- resul- tat Oper- ating profit	Resul- tat før ekstra- ord. Profit before extra- ord. items	Total- renta- bil- tet Return total assets	Egen- kapi- tal- renta- bil- tet Return on equity	Egen- kapi- tal- andel Equi- ty ratio	Lik- vidi- tets- grad Cur- rent ratio	
		Million kroner	Prosent Per cent						
35	Kjemiske prod., gummi-, plastprod. mv.	35	20 415	12,2	13,5	9,3	12,5	22,2	1,15
351	Kjemiske råvarer 2).....	8	8 440	5,0	7,2	7,1	3,7	20,3	1,16
3511	Kjemiske grunnstoffer og forbindelser.	6	:	7,3	3,8	7,9	5,7	34,5	1,19
3512	Kunstgjødsel og plantevernmidler.....	1	:	:	:	:	:	:	:
3513	Basisplast og kunstfibrer.....	1	:	:	:	:	:	:	:
352	Kjemisk-tekniske produkter.....	12	8 547	21,7	23,0	23,3	52,8	31,2	1,09
3521	Maling og lakk.....	2	:	:	:	:	:	:	:
3522	Farmasøytiske produkter.....	5	3 642	39,7	42,4	33,7	81,2	28,3	0,93
3523	Vaskemidler og toalettpreparater.....	2	:	:	:	:	:	:	:
3529	Kjemisk-tekniske produkter ellers.....	3	1 565	8,9	7,9	9,8	27,5	43,5	1,16
354	Jordolje- og kullprodukter.....	2	:	:	:	:	:	:	:
355	Prod. og reparasjon av gummiprodukter.	2	:	:	:	:	:	:	:
356	Plastvarer.....	11	2 055	6,2	4,0	10,5	22,1	30,4	1,27
36	Mineralske produkter.....	17	3 875	5,3	1,8	5,6	2,4	37,1	1,37
361	Keramiske produkter.....	3	270	5,6	5,0	8,3	9,1	53,4	2,18
362	Glass og glassvarer.....	4	735	8,2	7,8	10,9	10,5	56,0	2,49
369	Mineralske produkter ellers.....	10	2 869	4,5	-0,0	4,4	-1,2	32,1	1,09
3691	Teglvare.....	1	:	:	:	:	:	:	:
3692	Sement og kalk.....	1	:	:	:	:	:	:	:
3699	Jord- og steinvarer ellers.....	8	:	1,6	-0,9	2,6	-3,4	30,9	1,11
37	Metaller.....	30	22 702	-0,5	-2,1	3,4	-3,5	38,3	1,71
371	Jern, stål og ferrolegeringer.....	22	9 316	-4,2	-10,6	0,5	-23,9	28,1	1,40
372	Ikke-jernholdige metaller.....	8	13 386	2,0	3,9	5,5	5,8	46,0	1,95
38	Verkstedprodukter.....	159	53 854	2,5	2,4	5,4	12,0	22,2	1,18
381	Metallvarer.....	30	3 753	3,2	1,2	6,2	4,6	29,3	1,70
3811	Hushold.art., verktøy, låser og beslag	3	:	4,3	1,1	7,4	2,9	24,2	1,77
3812	Møbler av metall.....	1	:	:	:	:	:	:	:
3813	Metallkonstruksjoner.....	9	1 022	1,9	1,1	5,0	2,5	32,9	1,52
3819	Metallvarer ellers.....	17	1 972	4,5	2,4	7,9	10,2	31,6	1,77
382	Maskiner.....	50	25 257	0,0	0,7	2,9	3,9	20,0	1,11
3821	Kraftmaskiner og motorer.....	1	:	:	:	:	:	:	:
3822	Jordbruksmaskiner.....	3	:	7,1	4,8	11,6	22,2	34,6	1,58
3824	Industri-maskiner ellers.....	27	16 637	-1,1	0,8	1,7	6,4	15,0	1,06
3825	Kontormaskiner.....	1	:	:	:	:	:	:	:
3829	Maskiner ellers.....	18	6 675	1,3	0,0	4,4	-1,0	29,2	1,25
383	Elektriske apparater og materiell.....	32	10 402	5,4	4,8	9,4	19,2	34,3	1,35
3831	El-motorer og materiell for el-prod. .	8	2 505	4,8	4,3	8,5	19,0	35,9	1,30
3832	Signal-, radio- og annet telemateriell	13	4 759	4,9	3,3	8,4	15,7	30,3	1,53
3833	Elektriske husholdningsapparater.....	1	:	:	:	:	:	:	:
3839	Elektr. apparater og materiell ellers.	10	:	7,0	7,9	11,6	23,8	38,6	1,14
384	Transportmidler.....	43	13 791	4,6	3,8	8,3	36,0	15,5	1,18
3841	Bygging av fartøyer.....	35	11 963	4,9	4,4	9,4	47,9	14,6	1,15
3842	Prod. og rep. av jernbanemateriell mv.	1	:	:	:	:	:	:	:
3843	Motorkjøretøyer, unntatt motorsykler..	5	694	5,1	1,7	7,9	11,4	21,2	1,40
3844	Motorsykler og sykler.....	1	:	:	:	:	:	:	:
3845	Fly.....	1	:	:	:	:	:	:	:
385	Tekn. og vitensk. instr., fotoart. mv.	4	652	7,9	7,0	9,9	11,9	47,4	1,25
3851	Tekn./vit.sk. instr. ikke nevnt ellers	2	:	:	:	:	:	:	:
3852	Fotoartikler og optiske artikler.....	2	:	:	:	:	:	:	:
39	Industriproduksjon ellers.....	5	826	10,3	10,6	14,8	16,5	52,2	1,75
3901	Gull- og sølvvarer.....	1	:	:	:	:	:	:	:
3903	Sportsartikler.....	1	:	:	:	:	:	:	:
3909	Annen industriproduksjon.....	3	:	10,8	12,4	15,1	16,4	63,8	1,90

2) Tallene er sterkt påvirket av et foretak med betydelig virksomhet i andre bransjer og gir derfor ikke noe uttrykk for forholdene i bransjen generelt.

1) For English translation, see annex 7. 2) The figures are strongly influenced by an enterprise with considerable activity in other industry groups and therefore don't express the general conditions in the group.

Tabell 17. Foretak etter størrelsen på totalrentabilitet i ulike næringshovedgrupper/konkurransetyper i olje- og gassvirksomhet, bergverksdrift og industri. 1992 Enterprises by size of return on total assets in different industry major groups/competitive types in oil and gas activity, mining and manufacturing. 1992

Næringshovedgruppe/konkurransetype Industry major group/competitive type 1)	I alt Total	Totalrentabilitet. Prosent Return on total assets. Per cent								
		< 0,0	0,0- 4,9	5,0- 9,9	10,0- 14,9	15,0- 19,9	20,0- 29,9	30,0- 39,9	40,0-	
NÆRINGSHOVEDGRUPPE										
22,81021 OLJE- OG GASSVIRKSOMHET.....	51	15	9	6	6	4	5	4	2	
22 Utvinning av råolje og naturgass.....	15	1	1	3	2	2	3	2	1	
81021 Finans.virks. knyttet til utvinning...	36	14	8	3	4	2	2	2	1	
21,23,29,3 BERGVERKSDRIFT OG INDUSTRI.....	462	63	82	116	111	52	29	6	3	
21,23,29 Bergverksdrift.....	9	2	2	1	1	1	2	-	-	
3 Industri.....	453	61	80	115	110	51	27	6	3	
31 Næringsmidler, drikke- og tobakksvarer	89	5	10	24	25	12	11	1	1	
311-2 Næringsmidler.....	76	5	8	22	19	10	10	1	1	
313-4 Drikkevarer og tobakksvarer.....	13	-	2	2	6	2	1	-	-	
32 Tekstil-, bekl.varer, lær og lærvarer.	14	3	4	1	5	1	-	-	-	
321 Tekstilvarer.....	11	1	4	1	5	-	-	-	-	
322 Klær, unntatt skotøy.....	2	:	:	:	:	:	:	:	:	
323 Lær og skinn, unntatt klær og skotøy..	1	:	:	:	:	:	:	:	:	
33 Trevarer.....	29	11	10	2	5	1	-	-	-	
331 Trevarer, unnt. møbler og innredninger	21	10	7	1	2	1	-	-	-	
332 Møbler og innredninger av tre.....	8	1	3	1	3	-	-	-	-	
34 Treforedling, grafisk, forlagsvirks. .	75	8	12	22	14	10	7	2	-	
341 Treforedling.....	26	7	5	8	2	4	-	-	-	
342 Grafisk prod. og forlagsvirksomhet....	49	1	7	14	12	6	7	2	-	
35 Kjemiske prod., gummi-, plastprod. mv.	35	2	4	11	9	4	4	-	1	
351 Kjemiske råvarer.....	8	1	1	4	1	1	-	-	-	
352 Kjemisk-tekniske produkter.....	12	-	2	3	-	3	3	-	1	
354 Jordolje- og kullprodukter.....	2	:	:	:	:	:	:	:	:	
355 Prod. og reparasjon av gummiprodukter.	2	:	:	:	:	:	:	:	:	
356 Plastvarer.....	11	1	1	3	5	-	1	-	-	
36 Mineralske produkter.....	17	4	3	5	3	1	1	-	-	
361 Keramiske produkter.....	3	-	1	1	1	-	-	-	-	
362 Glass og glassvarer.....	4	-	1	1	1	1	1	-	-	
369 Mineralske produkter ellers.....	10	4	2	3	1	-	-	-	-	
37 Metaller.....	30	11	5	8	5	1	-	-	-	
371 Jern, stål og ferrolegeringer.....	22	9	4	6	3	-	-	-	-	
372 Ikke-jernholdige metaller.....	8	2	1	2	2	1	-	-	-	
38 Verkstedprodukter.....	159	17	32	41	42	20	3	3	1	
381 Metallvarer.....	30	4	5	8	11	-	2	-	-	
382 Maskiner.....	50	4	9	12	16	5	1	2	1	
383 Elektriske apparater og materiell.....	32	4	7	6	9	6	-	-	-	
384 Transportmidler.....	43	5	9	15	5	8	-	1	-	
385 Tekn. og vitensk. instr., fotoart. mv.	4	-	2	-	1	1	-	-	-	
39 Industriproduksjon ellers.....	5	-	-	1	2	1	1	-	-	
KONKURRANSETYPE I BERGVERKSDRIFT OG INDUSTRI										
Skjermet industri.....	138	6	17	38	37	18	18	3	1	
Bergverksdrift og utekonkurrerende industri.	73	21	13	21	9	7	2	-	-	
Hjemmekonkurrerende industri.....	251	36	52	57	65	27	9	3	2	

1) For English translation, see annex 7.

Tabell 18. Foretak etter størrelsen på egenkapitalrentabilitet i ulike næringshovedgrupper/konkurransetyper i olje- og gassvirksomhet, bergverksdrift og industri. 1992 Enterprises by size of return on equity in different industry major groups/competitive types in oil and gas activity, mining and manufacturing. 1992

Næringshovedgruppe/konkurransetype Industry major group/competitive type 1)	I alt Total	Egenkapitalrentabilitet. Prosent Return on equity. Per cent							
		< 0,0	0,0- 4,9	5,0- 9,9	10,0- 14,9	15,0- 19,9	20,0- 29,9	30,0- 39,9	40,0-
NÆRINGSHOVEDGRUPPE									
22,81021 OLJE- OG GASSVIRKSOMHET.....	51	20	7	3	6	8	2	2	3
22 Utvinning av råolje og naturgass.....	15	3	-	2	2	6	1	1	-
81021 Finans.virks. knyttet til utvinning...	36	17	7	1	4	2	1	1	3
21,23,29,3 BERGVERKSDRIFT OG INDUSTRI.....	462	131	48	41	38	44	46	41	73
21,23,29 Bergverksdrift.....	9	3	2	1	1	-	1	-	1
3 Industri.....	453	128	46	40	37	44	45	41	72
31 Næringsmidler, drikke- og tobakksvarer	89	15	9	10	6	8	7	8	26
311-2 Næringsmidler.....	76	14	8	8	6	7	5	5	23
313-4 Drikkevarer og tobakksvarer.....	13	1	1	2	-	1	2	3	3
32 Tekstil-, bekl.varer, lær og lærvarer.	14	5	3	-	3	1	1	-	1
321 Tekstilvarer.....	11	3	3	-	3	1	1	-	-
322 Klær, unntatt skotøy.....	2	:	:	:	:	:	:	:	:
323 Lær og skinn, unntatt klær og skotøy..	1	:	:	:	:	:	:	:	:
33 Trevarer.....	29	18	4	2	-	1	2	2	-
331 Trevarer, unnt. møbler og innredninger	21	14	2	2	-	-	2	1	-
332 Møbler og innredninger av tre.....	8	4	2	-	-	1	-	1	-
34 Treforedling, grafisk, forlagsvirks. .	75	19	8	6	9	8	8	4	13
341 Treforedling.....	26	12	3	3	3	1	2	2	-
342 Grafisk prod. og forlagsvirksomhet....	49	7	5	3	6	7	6	2	13
35 Kjemiske prod., gummi-, plastprod. mv.	35	6	4	5	3	4	3	5	5
351 Kjemiske råvarer.....	8	3	1	2	-	1	-	1	-
352 Kjemisk-tekniske produkter.....	12	2	1	-	-	2	1	2	4
354 Jordolje- og kullprodukter.....	2	:	:	:	:	:	:	:	:
355 Prod. og reparasjon av gummiprodukter.	2	:	:	:	:	:	:	:	:
356 Plastvarer.....	11	1	2	2	1	1	1	2	1
36 Mineralske produkter.....	17	6	3	2	1	3	1	-	1
361 Keramiske produkter.....	3	-	1	1	-	-	1	-	-
362 Glass og glassvarer.....	4	1	-	1	-	1	-	-	1
369 Mineralske produkter ellers.....	10	5	2	-	1	2	-	-	-
37 Metaller.....	30	14	5	3	3	1	3	1	-
371 Jern, stål og ferrolegeringer.....	22	12	4	3	2	-	1	-	-
372 Ikke-jernholdige metaller.....	8	2	1	-	1	1	2	1	-
38 Verkstedprodukter.....	159	45	10	11	12	15	20	20	26
381 Metallvarer.....	30	10	1	2	5	6	1	4	1
382 Maskiner.....	50	10	4	7	3	3	7	7	9
383 Elektriske apparater og materiell.....	32	7	3	1	2	4	8	4	3
384 Transportmidler.....	43	16	2	1	2	1	4	4	13
385 Tekn. og vitensk. instr., fotoart. mv.	4	2	-	-	-	1	-	1	-
39 Industriproduksjon ellers.....	5	-	-	1	-	3	-	1	-
KONKURRANSETYPE I BERGVERKSDRIFT OG INDUSTRI									
Skjermet industri.....	138	22	14	13	12	15	13	10	39
Bergverksdrift og utekonkurrerende industri.	73	32	11	9	7	3	6	4	1
Hjemmekonkurrerende industri.....	251	77	23	19	19	26	27	27	33

1) For English translation, see annex 7.

Tabell 19. Foretak etter størrelsen på egenkapitalandel i ulike næringshovedgrupper/konkurransetyper i olje- og gassvirksomhet, bergverksdrift og industri. 1992 Enterprises by size of equity ratio in different industry major groups/competitive types in oil and gas activity, mining and manufacturing. 1992

Næringshovedgruppe/konkurransetype Industry major group/competitive type 1)	I alt Total	Egenkapitalandel. Prosent Equity ratio. Per cent								
		< 0,0	0,0- 4,9	5,0- 9,9	10,0- 14,9	15,0- 19,9	20,0- 29,9	30,0- 39,9	40,0-	
NÆRINGSHOVEDGRUPPE										
22,81021 OLJE- OG GASSVIRKSOMHET.....	51	11	3	1	3	2	7	6	18	
22 Utvinning av råolje og naturgass.....	15	1	-	-	2	-	5	4	3	
81021 Finans.virks. knyttet til utvinning...	36	10	3	1	1	2	2	2	15	
21,23,29,3 BERGVERKSDRIFT OG INDUSTRI.....	462	21	15	36	36	44	83	90	137	
21,23,29 Bergverksdrift.....	9	-	-	-	1	-	1	-	7	
3 Industri.....	453	21	15	36	35	44	82	90	130	
31 Næringsmidler, drikke- og tobakksvarer	89	3	2	7	8	9	24	20	16	
311-2 Næringsmidler.....	76	3	2	7	7	8	21	14	14	
313-4 Drikkevarer og tobakksvarer.....	13	-	-	-	1	1	3	6	2	
32 Tekstil-, bekl.varer, lær og lærvarer.	14	1	-	1	1	2	1	1	7	
321 Tekstilvarer.....	11	1	-	-	1	1	1	1	6	
322 Klær, unntatt skotøy.....	2	:	:	:	:	:	:	:	:	
323 Lær og skinn, unntatt klær og skotøy..	1	:	:	:	:	:	:	:	:	
33 Trevarer.....	29	4	-	2	-	3	3	4	13	
331 Trevarer, unnt. møbler og innredninger	21	3	-	2	-	1	2	4	9	
332 Møbler og innredninger av tre.....	8	1	-	-	-	2	1	-	4	
34 Treforedling, grafisk, forlagsvirks. .	75	3	1	4	5	5	9	21	27	
341 Treforedling.....	26	1	-	-	5	-	2	9	9	
342 Grafisk prod. og forlagsvirksomhet....	49	2	1	4	-	5	7	12	18	
35 Kjemiske prod., gummi-, plastprod. mv.	35	-	1	1	-	2	8	12	11	
351 Kjemiske råvarer.....	8	-	-	-	-	1	1	2	4	
352 Kjemisk-tekniske produkter.....	12	-	1	-	-	1	3	4	3	
354 Jordolje- og kullprodukter.....	2	:	:	:	:	:	:	:	:	
355 Prod. og reparasjon av gummiprodukter.	2	:	:	:	:	:	:	:	:	
356 Plastvarer.....	11	-	-	1	-	-	4	5	1	
36 Mineralske produkter.....	17	1	-	2	1	1	2	3	7	
361 Keramiske produkter.....	3	-	-	-	-	-	-	-	3	
362 Glass og glassvarer.....	4	-	-	-	1	1	-	-	2	
369 Mineralske produkter ellers.....	10	1	-	2	-	-	2	3	2	
37 Metaller.....	30	3	3	2	1	2	3	5	11	
371 Jern, stål og ferrolegeringer.....	22	3	3	1	1	2	3	3	6	
372 Ikke-jernholdige metaller.....	8	-	-	1	-	-	-	2	5	
38 Verkstedprodukter.....	159	6	8	17	19	20	32	23	34	
381 Metallvarer.....	30	1	2	4	2	2	4	4	11	
382 Maskiner.....	50	2	1	5	4	11	11	9	7	
383 Elektriske apparater og materiell.....	32	-	1	1	1	3	9	7	10	
384 Transportmidler.....	43	3	4	7	12	3	8	2	4	
385 Tekn. og vitensk. instr., fotoart. mv.	4	-	-	-	-	1	-	1	2	
39 Industriproduksjon ellers.....	5	-	-	-	-	-	-	1	4	
KONKURRANSETYPE I BERGVERKSDRIFT OG INDUSTRI										
Skjermet industri.....	138	5	3	11	8	14	31	32	34	
Bergverksdrift og utekonkurrerende industri.	73	4	3	2	7	3	7	16	31	
Hjemmekonkurrerende industri.....	251	12	9	23	21	27	45	42	72	

1) For English translation, see annex 7.

Tabell 20. Sysselsetting i foretak i regnskapsstatistikken i prosent av sysselsetting i alle foretak i ulike næringsgrupper i olje- og gassvirksomhet, bergverksdrift og industri. 1992 Employment in enterprises in statistics of accounts in percentage of employment in all enterprises in different industry groups in oil and gas activity, mining and manufacturing. 1992

Næringsgruppe Industry group 1)	Syssel- settings- andel Employment ratio	Næringsgruppe	Syssel- settings- andel	
	Prosent Per cent		Prosent	
22,81021 OLJE- OG GASSVIRKSOMHET.....	100	35	Kjemiske prod., gummi-, plastprod. mv.	70
22 Utvinning av råolje og naturgass.....	100	351	Kjemiske råvarer.....	87
81021 Finans.virks. knyttet til utvinning...	100	3511	Kjemiske grunnstoffer og forbindelser.	83
		3512	Kunstgjødsel og plantevernmidler.....	100
		3513	Basisplast og kunstfibrer.....	50
		352	Kjemisk-tekniske produkter.....	76
21,23,29,3 BERGVERKSDRIFT OG INDUSTRI.....	57	3521	Maling og lakk.....	67
		3522	Farmasøytiske produkter.....	96
21,23,29 Bergverksdrift.....	51	3523	Vaskemidler og toalettpreparater.....	91
		3529	Kjemisk-tekniske produkter ellers.....	57
21 Bryting av kull.....	100	354	Jordolje- og kullprodukter.....	96
23 Bryting og utvinning av malm.....	91	355	Prod. og reparasjon av gummiprodukter.	51
29 Bergverksdrift ellers.....	22	356	Plastvarer.....	41
3 Industri.....	57	36	Mineralske produkter.....	48
		361	Keramiske produkter.....	77
31 Næringsmidler, drikke- og tobakksvarer	58	362	Glass og glassvarer.....	51
311-2 Næringsmidler.....	54	369	Mineralske produkter ellers.....	43
3111 Slakting og produksjon av kjøttvarer..	73	3691	Teglvarer.....	74
3112 Meierivarer.....	93	3692	Sement og kalk.....	88
3114 Fiskevarer.....	31	3699	Jord- og steinvarer ellers.....	36
3115 Olje og fett.....	41			
3116 Kornvarer.....	56	37	Metaller.....	94
3117 Bakervarer.....	14	371	Jern, stål og ferrolegeringer.....	93
3119 Sjokolade og sukkervarer.....	98	372	Ikke-jernholdige metaller.....	95
3121 Næringsmidler ellers.....	63			
3122 Dyrefôr.....	23	38	Verkstedprodukter.....	55
313-4 Drikkevarer og tobakksvarer.....	89	381	Metallvarer.....	25
3133 Brygging av øl.....	97	3811	Hushold.art., verktøy, låser og beslag	48
3134 Mineralvann.....	81	3812	Møbler av metall.....	14
314 Tobakksvarer.....	91	3813	Metallkonstruksjoner.....	22
		3819	Metallvarer ellers.....	25
32 Tekstil-, bekl.varer, lær og lærvarer.	23	382	Maskiner.....	71
321 Tekstilvarer.....	30	3821	Kraftmaskiner og motorer.....	41
3211 Spinning, veving og etterbehandling...	52	3822	Jordbruksmaskiner.....	71
3212 Søm av tekstiler, unntatt klær.....	12	3824	Industri-maskiner ellers.....	85
3213 Trikotasjevarer.....	35	3825	Kontormaskiner.....	73
3215 Tauverk og nett.....	13	3829	Maskiner ellers.....	55
3219 Tekstilvarer ellers.....	45	383	Elektriske apparater og materiell.....	63
322 Klær, unntatt skotøy.....	9	3831	El-motorer og materiell for el-prod. .	63
3221 Yttertøy av tekstilstoff og plast.....	11	3832	Signal-, radio- og annet telemateriell	65
323 Lær og skinn, unntatt klær og skotøy..	25	3833	Elektriske husholdningsapparater.....	17
3233 Reiseeffekter.....	45	3839	Elektr. apparater og materiell ellers.	68
		384	Transportmidler.....	55
33 Trevarer.....	27	3841	Bygging av fartøyer.....	54
331 Trevarer, unnt. møbler og innredninger	30	3842	Prod. og rep. av jernbanemateriell mv.	91
3311 Trelast og andre bygn.mater. av tre...	33	3843	Motorkjøretøyer, unntatt motorsykler..	42
332 Møbler og innredninger av tre.....	22	3844	Motorsykler og sykler.....	100
3321 Møbler.....	19	3845	Fly.....	85
3322 Innredninger.....	33	385	Tekn. og vitensk. instr., fotoart. mv.	47
		3851	Tekn./vit.sk. instr. ikke nevnt ellers	39
34 Treforedling, grafisk, forlagsvirks. .	64	3852	Fotoartikler og optiske artikler.....	89
341 Treforedling.....	90			
3411 Papirmasse, papir og papp.....	96	39	Industriproduksjon ellers.....	36
3412 Papir- og pappemballasje.....	78	3901	Gull- og sølvvarer.....	13
3419 Papir- og pappvarer ellers.....	77	3903	Sportsartikler.....	52
342 Grafisk prod. og forlagsvirksomhet....	55	3909	Annen industriproduksjon.....	42
3421 Grafisk produksjon.....	14			
3422 Forlagsvirksomhet.....	73			

1) For English translation, see annex 7.

Tabell 21. Utvalgte regnskapstall for foretak i engroshandel, 1988-1992. Identiske foretak 1991-1992
 Selected accounting figures for enterprises in wholesale trade, 1988-1992. Identical enterprises 1991-1992

Utvalgte regnskapstall Selected accounting figures 1)	1988		1989		1990		1991	
	Million kroner	Pst. P.c.	Mill.kr	Pst.	Mill.kr	Pst.	Mill.kr	Pst.
RESULTATREGNSKAP								
Driftsinntekter.....	137 424	100,0	138 109	100,0	141 250	100,0	144 297	100,0
Salgsinntekter (fratrukket avgifter)	134 222	97,7	134 628	97,5	138 397	98,0	141 399	98,0
Øvrige driftsinntekter.....	3 202	2,3	3 481	2,5	2 853	2,0	2 898	2,0
Driftskostnader.....	135 361	98,5	136 438	98,8	139 109	98,5	142 621	98,8
Vareforbruk.....	104 437	76,0	104 855	75,9	107 999	76,5	110 413	76,5
Lønnskostnader.....	13 081	9,5	13 427	9,7	12 887	9,1	13 577	9,4
Øvrige driftskostnader.....	15 970	11,6	16 086	11,6	16 199	11,5	16 555	11,5
Av- og nedskrivninger.....	1 874	1,4	2 070	1,5	2 024	1,4	2 077	1,4
Driftsresultat.....	2 063	1,5	1 672	1,2	2 141	1,5	1 676	1,2
Finansinntekter.....	2 460	1,8	2 859	2,1	2 499	1,8	2 497	1,7
Aksjeutbytte og renteinntekter.....	2 073	1,5	2 561	1,9	2 039	1,4	1 990	1,4
Øvrige finansinntekter.....	387	0,3	298	0,2	459	0,3	507	0,4
Finanskostnader.....	3 283	2,4	3 796	2,7	3 041	2,2	3 118	2,2
Rentekostnader.....	2 931	2,1	3 354	2,4	2 677	1,9	2 517	1,7
Øvrige finanskostnader.....	352	0,3	442	0,3	363	0,3	601	0,4
Resultat av finansielle poster.....	-822	-0,6	-937	-0,7	-542	-0,4	-621	-0,4
Resultat før ekstraordinære poster....	1 241	0,9	734	0,5	1 600	1,1	1 055	0,7
Resultat før skattekostnad/årsopp.disp.	1 210	0,9	1 240	0,9	2 548	1,8	173	0,1
Skattekostnad/årsoppgjørdisposisjoner	871	0,6	978	0,7	2 199	1,6	-1 715	-1,2
Betalbar skatt o.l.	649	0,5	601	0,4	770	0,5	685	0,5
Endring utsatt skatt.....
Diverse årsoppgjørdisposisjoner....	221	0,2	377	0,3	1 429	1,0	-2 400	-1,7
Årsoverskudd.....	339	0,2	263	0,2	349	0,2	1 888	1,3
Avsatt til egenkapital.....	-32	-0,0	-140	-0,1	-105	-0,1	1 322	0,9
Utbytte o.l.	371	0,3	402	0,3	454	0,3	566	0,4
Konsernbidrag o.l.
BALANSE PR. 31.12.								
Omløpsmidler.....	44 831	67,6	46 647	63,0	45 914	67,4	45 322	66,4
Kasse, bank, aksjer og obligasjoner.	6 647	10,0	8 179	11,0	8 069	11,8	9 358	13,7
Kundefordringer.....	15 689	23,7	16 648	22,5	16 529	24,3	15 473	22,7
Øvrige fordringer.....	6 012	9,1	6 036	8,2	5 964	8,8	5 903	8,7
Varelager.....	16 483	24,9	15 783	21,3	15 352	22,5	14 588	21,4
Anleggsmidler.....	21 455	32,4	27 388	37,0	22 235	32,6	22 890	33,6
Aksjer, andeler og obligasjoner.....	2 718	4,1	6 017	8,1	3 439	5,0	2 991	4,4
Fordringer.....	3 216	4,9	4 828	6,5	2 958	4,3	3 514	5,2
Varige driftsmidler, imm. eiendeler.	15 522	23,4	16 542	22,3	15 839	23,2	16 385	24,0
Kortsiktig gjeld.....	35 481	53,5	37 707	50,9	33 484	49,1	31 602	46,3
Leverandørgjeld.....	13 627	20,6	14 165	19,1	13 627	20,0	12 863	18,9
Kassekreditt.....	3 919	5,9	3 473	4,7	2 314	3,4	1 677	2,5
Øvrig kortsiktig gjeld.....	17 935	27,1	20 069	27,1	17 543	25,7	17 062	25,0
Langsiktig gjeld.....	11 163	16,8	14 671	19,8	12 452	18,3	13 322	19,5
Betinget skattefrie avsetninger.....	9 290	14,0	9 939	13,4	10 993	16,1	9 091	13,3
Egenkapital.....	10 353	15,6	11 717	15,8	11 220	16,5	14 196	20,8
Aksjekapital o.l.	4 536	6,8	5 605	7,6	5 339	7,8	6 321	9,3
Bundet egenkapital ellers.....	3 038	4,6	3 839	5,2	3 623	5,3	5 859	8,6
Fri egenkapital.....	2 778	4,2	2 273	3,1	2 259	3,3	2 017	3,0
Totalkapital.....	66 286	100,0	74 034	100,0	68 150	100,0	68 212	100,0
FINANSIERINGSANALYSE								
Tilførsel.....	3 147	100,0	4 426	100,0	2 921	100,0	2 680	100,0
Tilført fra årets virksomhet.....	1 830	58,2	1 793	40,5	2 309	79,0	1 893	70,7
Egenkapital tilført utenfra.....	328	10,4	821	18,6	585	20,0	703	26,2
Økning i langsiktig gjeld.....	989	31,4	1 812	40,9	27	0,9	83	3,1
Investering i anleggsmidler.....	4 001	127,1	3 545	80,1	1 062	36,4	3 520	131,4
Endring i arbeidskapital.....	-854	-27,1	881	19,9	1 859	63,6	-840	-31,4
NØKKELTALL								
Tallet på foretak.....	561		571		530		506	
Sysselsetting pr. 31.12.	52 388		51 483		47 052		45 234	
Totalrentabilitet.....Pst.	6,3		5,6		6,4		5,2	
Egenkapitalrentabilitet....."	4,0		0,8		5,1		2,0	
Egenkapitalandel....."	22,6		22,5		24,5		27,5	
Likviditetsgrad.....	1,26		1,24		1,37		1,43	

1) For English translation, see annex 4.

Tabell 21. Utvalgte regnskapstall for foretak i engroshandel, 1988-1992. Identiske foretak 1991-1992
(forts.) Selected accounting figures for enterprises in wholesale trade, 1988-1992. Identical enterprises
1991-1992

Utvalgte regnskapstall Selected accounting figures 1)	Identiske foretak Identical enterprises					
	1992		1991		1992	
	Mill.kr	Pst.	Mill.kr	Pst.	Mill.kr	Pst.
RESULTATREGNSKAP						
Driftsinntekter.....	150 546	100,0	126 748	100,0	132 252	100,0
Salgsinntekter (fratrukket avgifter)	147 334	97,9	124 111	97,9	129 296	97,8
Øvrige driftsinntekter.....	3 212	2,1	2 637	2,1	2 956	2,2
Driftskostnader.....	147 529	98,0	124 791	98,5	129 537	97,9
Vareforbruk.....	114 718	76,2	97 500	76,9	101 884	77,0
Lønnskostnader.....	14 085	9,4	11 473	9,1	11 693	8,8
Øvrige driftskostnader.....	16 634	11,0	14 025	11,1	14 122	10,7
Av- og nedskrivninger.....	2 092	1,4	1 793	1,4	1 839	1,4
Driftsresultat.....	3 017	2,0	1 957	1,5	2 715	2,1
Finansinntekter.....	2 388	1,6	2 131	1,7	2 102	1,6
Aksjeutbytte og renteinntekter.....	1 784	1,2	1 712	1,4	1 583	1,2
Øvrige finansinntekter.....	604	0,4	420	0,3	519	0,4
Finanskostnader.....	3 083	2,0	2 540	2,0	2 693	2,0
Rentekostnader.....	2 365	1,6	2 097	1,7	2 055	1,6
Øvrige finanskostnader.....	718	0,5	443	0,3	638	0,5
Resultat av finansielle poster.....	-695	-0,5	-408	-0,3	-592	-0,4
Resultat før ekstraordinære poster....	2 322	1,5	1 548	1,2	2 124	1,6
Resultat før skattekostnad/årsopp.disp.	2 296	1,5	1 649	1,3	2 093	1,6
Skattekostnad/årsoppgjørdisposisjoner	631	0,4	766	0,6	547	0,4
Betalt skatt o.l.	829	0,6	613	0,5	751	0,6
Endring utsatt skatt.....	-198	-0,1	153	0,1	-204	-0,2
Diverse årsoppgjørdisposisjoner....
Årsoverskudd.....	1 665	1,1	883	0,7	1 546	1,2
Avsatt til egenkapital.....	143	0,1	222	0,2	104	0,1
Utbytte o.l.	861	0,6	522	0,4	794	0,6
Konsernbidrag o.l.	662	0,4	139	0,1	648	0,5
BALANSE PR. 31.12.						
Omløpsmidler.....	46 898	66,0	39 157	64,9	40 567	65,0
Kasse, bank, aksjer og obligasjoner.	9 400	13,2	8 257	13,7	8 585	13,8
Kundefordringer.....	15 604	22,0	13 310	22,1	13 409	21,5
Øvrige fordringer.....	7 112	10,0	4 517	7,5	5 691	9,1
Varelager.....	14 782	20,8	13 072	21,7	12 883	20,7
Anleggsmidler.....	24 190	34,0	21 180	35,1	21 800	35,0
Aksjer, andeler og obligasjoner....	3 661	5,1	2 545	4,2	3 057	4,9
Fordringer.....	4 320	6,1	3 611	6,0	3 917	6,3
Varige driftsmidler, imm. eiendeler.	16 209	22,8	15 025	24,9	14 827	23,8
Kortsiktig gjeld.....	34 447	48,5	27 215	45,1	29 284	47,0
Leverandørgjeld.....	12 430	17,5	10 554	17,5	10 778	17,3
Kassekreditt.....	1 619	2,3	1 508	2,5	1 423	2,3
Øvrig kortsiktig gjeld.....	20 398	28,7	15 153	25,1	17 084	27,4
Langsiktig gjeld.....	12 672	17,8	12 096	20,0	11 406	18,3
Betinget skattefrie avsetninger.....
Egenkapital.....	23 969	33,7	21 026	34,8	21 677	34,8
Aksjekapital o.l.	5 277	7,4	4 055	6,7	4 305	6,9
Bundet egenkapital ellers.....	9 395	13,2	9 156	15,2	8 608	13,8
Fri egenkapital.....	9 297	13,1	7 815	13,0	8 765	14,1
Totalkapital.....	71 087	100,0	60 337	100,0	62 367	100,0
FINANSIERINGSANALYSE						
Tilførsel.....	2 703	100,0	2 864	100,0	1 860	100,0
Tilført fra årets virksomhet.....	2 127	78,7	2 299	80,3	1 835	98,6
Egenkapital tilført utenfra.....	1 031	38,1	380	13,3	511	27,5
Økning i langsiktig gjeld.....	-454	-16,8	185	6,5	-486	-26,1
Investering i anleggsmidler.....	3 352	124,0	3 278	114,4	2 520	135,5
Endring i arbeidskapital.....	-649	-24,0	-414	-14,4	-660	-35,5
NØKKELTALL						
Tallet på foretak.....	513		411		411	
Sysselsetting pr. 31.12.	46 205		39 462		38 573	
Totalrentabilitet.....Pst.	6,8		6,1		6,8	
Egenkapitalrentabilitet..... "	7,2		3,8		7,4	
Egenkapitalandel..... "	33,7		34,8		34,8	
Likviditetsgrad.....	1,36		1,44		1,39	

1) For English translation, see annex 4.

Tabell 22. Utvalgte regnskapstall for foretak i detaljhandel, 1988-1992. Identiske foretak 1991-1992
 Selected accounting figures for enterprises in retail trade, 1988-1992. Identical enterprises
 1991-1992

Utvalgte regnskapstall Selected accounting figures 1)	1988		1989		1990		1991	
	Million kroner	Pst. P.c.	Mill.kr	Pst.	Mill.kr	Pst.	Mill.kr	Pst.
RESULTATREGNSKAP								
Driftsinntekter.....	63 787	100,0	63 135	100,0	68 752	100,0	50 297	100,0
Salgsinntekter (fratrukket avgifter)	62 629	98,2	61 960	98,1	67 418	98,1	49 211	97,8
Øvrige driftsinntekter.....	1 158	1,8	1 175	1,9	1 334	1,9	1 086	2,2
Driftskostnader.....	63 156	99,0	62 250	98,6	67 446	98,1	49 066	97,6
Vareforbruk.....	47 097	73,8	46 094	73,0	50 286	73,1	36 170	71,9
Lønnskostnader.....	8 083	12,7	7 958	12,6	8 412	12,2	6 228	12,4
Øvrige driftskostnader.....	7 077	11,1	7 266	11,5	7 743	11,3	5 864	11,7
Av- og nedskrivninger.....	899	1,4	932	1,5	1 004	1,5	805	1,6
Driftsresultat.....	631	1,0	885	1,4	1 306	1,9	1 231	2,4
Finansinntekter.....	754	1,2	754	1,2	779	1,1	589	1,2
Aksjeutbytte og renteinntekter.....	657	1,0	636	1,0	649	0,9	485	1,0
Øvrige finansinntekter.....	97	0,2	118	0,2	130	0,2	104	0,2
Finanskostnader.....	1 576	2,5	1 498	2,4	1 388	2,0	891	1,8
Rentekostnader.....	1 470	2,3	1 326	2,1	1 252	1,8	794	1,6
Øvrige finanskostnader.....	105	0,2	172	0,3	137	0,2	98	0,2
Resultat av finansielle poster.....	-822	-1,3	-744	-1,2	-609	-0,9	-302	-0,6
Resultat før ekstraordinære poster....	-191	-0,3	142	0,2	697	1,0	929	1,8
Resultat før skattekostnad/årsopp.disp.	39	0,1	355	0,6	759	1,1	994	2,0
Skattekostnad/årsoppgjørdisposisjoner	330	0,5	314	0,5	486	0,7	-288	-0,6
Betalt skatt o.l.	268	0,4	268	0,4	342	0,5	233	0,5
Endring utsatt skatt.....
Diverse årsoppgjørdisposisjoner....	62	0,1	46	0,1	144	0,2	-521	-1,0
Årsoverskudd.....	-292	-0,5	41	0,1	273	0,4	1 282	2,5
Avsatt til egenkapital.....	-435	-0,7	-151	-0,2	-64	-0,1	1 027	2,0
Utbytte o.l.	144	0,2	192	0,3	338	0,5	256	0,5
Konsernbidrag o.l.
BALANSE PR. 31.12.								
Omløpsmidler.....	13 330	59,3	14 110	61,1	14 614	61,1	10 711	61,7
Kasse, bank, aksjer og obligasjoner.	2 928	13,0	3 391	14,7	3 869	16,2	3 269	18,8
Kundefordringer.....	1 983	8,8	1 982	8,6	2 022	8,5	1 403	8,1
Øvrige fordringer.....	2 027	9,0	2 667	11,6	2 305	9,6	1 542	8,9
Varelager.....	6 393	28,5	6 071	26,3	6 417	26,8	4 497	25,9
Anleggsmidler.....	9 139	40,7	8 979	38,9	9 291	38,9	6 635	38,3
Aksjer, andeler og obligasjoner.....	1 034	4,6	1 015	4,4	1 018	4,3	723	4,2
Fordringer.....	879	3,9	997	4,3	1 069	4,5	638	3,7
Varige driftsmidler, imm. eiendeler.	7 227	32,2	6 966	30,2	7 204	30,1	5 275	30,4
Kortsiktig gjeld.....	9 931	44,2	10 339	44,8	10 514	44,0	7 087	40,9
Leverandørgjeld.....	4 303	19,1	4 312	18,7	4 573	19,1	2 903	16,7
Kassekreditt.....	1 621	7,2	1 353	5,9	1 369	5,7	714	4,1
Øvrig kortsiktig gjeld.....	4 007	17,8	4 675	20,2	4 571	19,1	3 471	20,0
Langsiktig gjeld.....	7 499	33,4	7 670	33,2	7 697	32,2	5 363	30,9
Betinget skattefrie avsetninger.....	2 725	12,1	2 716	11,8	2 897	12,1	1 588	9,2
Egenkapital.....	2 315	10,3	2 364	10,2	2 797	11,7	3 309	19,1
Aksjekapital o.l.	866	3,9	993	4,3	1 062	4,4	819	4,7
Bundet egenkapital ellers.....	1 309	5,8	1 363	5,9	1 638	6,9	2 193	12,6
Fri egenkapital.....	141	0,6	8	0,0	97	0,4	297	1,7
Totalkapital.....	22 470	100,0	23 089	100,0	23 905	100,0	17 346	100,0
FINANSIERINGSANALYSE								
Tilførsel.....	1 849	100,0	1 474	100,0	1 507	100,0	1 271	100,0
Tilført fra årets virksomhet.....	304	16,4	675	45,8	1 046	69,4	1 223	96,2
Egenkapital tilført utenfra.....	269	14,5	118	8,0	257	17,0	72	5,7
Økning i langsiktig gjeld.....	1 277	69,0	681	46,2	205	13,6	-24	-1,9
Investering i anleggsmidler.....	1 746	94,4	1 166	79,1	1 322	87,8	640	50,4
Endring i arbeidskapital.....	103	5,6	308	20,9	185	12,2	631	49,6
NØKKELTALL								
Tallet på foretak.....	1 515		1 459		1 490		510	
Sysselsetting pr. 31.12.	63 605		59 991		59 061		41 959	
Totalrentabilitet.....Pst.	5,9		6,5		8,3		10,1	
Egenkapitalrentabilitet....."	-12,2		-3,4		8,7		18,9	
Egenkapitalandel....."	16,4		16,1		17,8		23,7	
Likviditetsgrad.....	1,34		1,36		1,39		1,51	

1) For English translation, see annex 4.

Tabell 22. Utvalgte regnskapstall for foretak i detaljhandel, 1988-1992. Identiske foretak 1991-1992
(forts.) Selected accounting figures for enterprises in retail trade, 1988-1992. Identical enterprises
1991-1992

Utvalgte regnskapstall Selected accounting figures 1)	Identiske foretak Identical enterprises					
	1992		1991		1992	
	Mill.kr	Pst.	Mill.kr	Pst.	Mill.kr	Pst.
RESULTATREGNSKAP						
Driftsinntekter.....	52 329	100,0	43 779	100,0	46 604	100,0
Salgsinntekter (fratrukket avgifter)	51 181	97,8	42 804	97,8	45 533	97,7
Øvrige driftsinntekter.....	1 148	2,2	975	2,2	1 072	2,3
Driftskostnader.....	50 516	96,5	42 574	97,2	44 946	96,4
Vareforbruk.....	37 553	71,8	31 200	71,3	33 292	71,4
Lønnskostnader.....	6 251	11,9	5 475	12,5	5 609	12,0
Øvrige driftskostnader.....	5 927	11,3	5 192	11,9	5 348	11,5
Av- og nedskrivninger.....	1 784	1,5	1 707	1,6	1 697	1,5
Driftsresultat.....	1 813	3,5	1 205	2,8	1 658	3,6
Finansinntekter.....	652	1,2	529	1,2	616	1,3
Aksjeutbytte og renteinntekter.....	506	1,0	442	1,0	483	1,0
Øvrige finansinntekter.....	146	0,3	86	0,2	133	0,3
Finanskostnader.....	846	1,6	731	1,7	731	1,6
Rentekostnader.....	715	1,4	639	1,5	614	1,3
Øvrige finanskostnader.....	131	0,3	91	0,2	117	0,3
Resultat av finansielle poster.....	-194	-0,4	-202	-0,5	-115	-0,2
Resultat før ekstraordinære poster....	1 619	3,1	1 003	2,3	1 544	3,3
Resultat før skattekostnad/årsopp.disp.	1 621	3,1	1 121	2,6	1 541	3,3
Skattekostnad/årsoppgjørdisposisjoner	399	0,8	273	0,6	374	0,8
Betalt skatt o.l.	441	0,8	221	0,5	410	0,9
Endring utsatt skatt.....	-42	-0,1	52	0,1	-36	-0,1
Diverse årsoppgjørdisposisjoner....
Årsoverskudd.....	1 222	2,3	849	1,9	1 167	2,5
Avsatt til egenkapital.....	569	1,1	442	1,0	536	1,2
Utbytte o.l.	349	0,7	234	0,5	325	0,7
Konsernbidrag o.l.	304	0,6	173	0,4	306	0,7
BALANSE PR. 31.12.						
Omløpsmidler.....	11 066	61,4	9 546	61,8	10 128	62,8
Kasse, bank, aksjer og obligasjoner.	3 748	20,8	2 947	19,1	3 475	21,6
Kundefordringer.....	1 423	7,9	1 299	8,4	1 332	8,3
Øvrige fordringer.....	1 343	7,5	1 310	8,5	1 265	7,8
Varelager.....	4 552	25,3	3 991	25,8	4 057	25,2
Anleggsmidler.....	6 949	38,6	5 901	38,2	5 988	37,2
Aksjer, andeler og obligasjoner....	913	5,1	705	4,6	769	4,8
Fordringer.....	796	4,4	649	4,2	714	4,4
Varige driftsmidler, imm. eiendeler.	5 240	29,1	4 547	29,4	4 505	28,0
Kortsiktig gjeld.....	7 324	40,7	6 148	39,8	6 606	41,0
Leverandørgjeld.....	2 777	15,4	2 444	15,8	2 487	15,4
Kassekreditt.....	675	3,7	544	3,5	548	3,4
Øvrig kortsiktig gjeld.....	3 872	21,5	3 160	20,5	3 571	22,2
Langsiktig gjeld.....	5 138	28,5	4 597	29,8	4 270	26,5
Betinget skattefrie avsetninger.....
Egenkapital.....	5 552	30,8	4 702	30,4	5 241	32,5
Aksjekapital o.l.	780	4,3	667	4,3	708	4,4
Bundet egenkapital ellers.....	2 815	15,6	2 699	17,5	2 679	16,6
Fri egenkapital.....	1 957	10,9	1 337	8,7	1 854	11,5
Totalkapital.....	18 015	100,0	15 447	100,0	16 116	100,0
FINANSIERINGSANALYSE						
Tilførsel.....	1 042	100,0	1 267	100,0	911	100,0
Tilført fra årets virksomhet.....	1 328	127,5	1 179	93,1	1 212	133,1
Egenkapital tilført utenfra.....	1	0,1	70	5,5	-8	-0,9
Økning i langsiktig gjeld.....	-287	-27,6	18	1,4	-294	-32,3
Investering i anleggsmidler.....	862	82,7	744	58,7	787	86,4
Endring i arbeidskapital.....	180	17,3	523	41,3	124	13,6
NØKKELTALL						
Tallet på foretak.....	497		427		427	
Sysselsetting pr. 31.12.	40 686		36 657		35 851	
Totalrentabilitet.....Pst.	13,2		10,8		13,7	
Egenkapitalrentabilitet..... "	23,2		16,4		23,5	
Egenkapitalandel..... "	30,8		30,4		32,5	
Likviditetsgrad.....	1,51		1,55		1,53	

1) For English translation, see annex 4.

Tabell 23. Nøkkeltall for foretak i ulike næringsgrupper i engroshandel og detaljhandel. 1988-1992
Key figures for enterprises in different industry groups in wholesale and retail trade. 1988-1992

Næringsgruppe Industry group 1)	Tallet på foretak Number of enterprises	Driftsinn- tekter Oper- ating income	I prosent av driftsinn- tekter In per cent of operating income		Total- renta- bili- tet Return total assets	Egen- kapi- tal- renta- tet Equi- ty Return ratio	Egen- kapi- tal- andel Equi- ty ratio	Lik- vidi- tets- grad Cur- rent ratio
			Drifts- resul- tat Oper- ating profit	Resul- tat før ekstra- ord. poster Profit before extra- ord. items				
		Million kroner						
611-3 ENGROSHANDEL								
1988	561	137 424	1,5	0,9	6,3	4,0	22,6	1,26
1989	571	138 109	1,2	0,5	5,6	0,8	22,5	1,24
1990	530	141 250	1,5	1,1	6,4	5,1	24,5	1,37
1991	506	144 297	1,2	0,7	5,2	2,0	27,5	1,43
1992	513	150 546	2,0	1,5	6,8	7,2	33,7	1,36
611 Konsumvarer								
1988	162	50 083	0,2	-0,1	4,3	-4,9	19,7	1,26
1989	167	51 122	0,2	-0,1	4,3	-4,5	21,1	1,30
1990	150	53 257	0,6	0,4	5,1	1,0	22,6	1,34
1991	152	57 999	1,3	0,9	6,5	6,2	26,4	1,48
1992	162	62 963	1,6	1,2	7,2	7,6	31,0	1,47
6111 Nærings- og nytelsesmidler								
1988	86	37 144	-0,4	-0,6	3,4	-11,2	17,5	1,18
1989	80	37 210	-0,4	-0,6	3,3	-11,6	18,6	1,20
1990	75	39 236	0,0	-0,3	3,8	-7,4	19,4	1,23
1991	75	42 050	0,7	0,2	5,3	-0,2	24,0	1,41
1992	82	45 016	0,9	0,5	5,9	1,7	28,3	1,46
6112 Bekleddings- og tekstilvarer								
1988	13	1 199	1,5	0,1	5,6	-5,0	32,4	1,66
1989	16	1 272	2,4	1,4	8,0	5,5	28,1	1,90
1990	13	1 583	3,4	3,0	14,0	26,8	25,6	1,77
1991	11	1 563	6,6	6,8	21,6	47,5	37,1	1,87
1992	13	1 985	7,0	6,8	21,9	42,2	38,5	1,61
6113 Møbler og innbo								
1988	29	5 087	1,2	1,0	6,6	8,2	21,1	1,36
1989	29	4 825	0,3	0,3	3,9	-0,1	22,3	1,44
1990	27	4 878	0,6	0,2	4,0	-0,2	20,8	1,42
1991	28	5 792	1,4	0,8	6,4	7,4	20,1	1,37
1992	28	6 296	2,2	1,6	8,4	16,6	23,8	1,39
6119 Konsumvarer ellers								
1988	34	6 653	2,2	1,5	6,6	7,9	27,0	1,52
1989	42	7 814	2,6	1,8	7,2	9,1	28,7	1,61
1990	35	7 559	3,0	3,4	9,4	16,6	35,2	1,76
1991	38	8 593	3,2	2,9	8,4	13,8	35,7	1,74
1992	39	9 667	3,8	3,1	8,8	13,0	41,3	1,51
612 Produksjonsmidler								
1988	353	60 452	2,2	1,2	7,4	5,5	22,5	1,33
1989	355	60 130	1,4	0,4	5,9	-0,8	22,1	1,23
1990	338	57 723	1,4	0,5	5,3	0,1	24,1	1,46
1991	309	56 827	1,0	0,2	4,4	-2,7	26,4	1,48
1992	304	56 237	2,0	1,3	6,1	4,8	33,8	1,40
6121 Råvarer								
1988	67	20 836	2,4	1,1	8,1	5,1	24,6	1,42
1989	68	21 791	2,4	1,1	7,7	6,0	24,3	1,44
1990	63	20 305	2,1	1,3	7,2	6,6	27,6	1,49
1991	62	20 067	2,2	1,5	7,4	6,3	32,1	1,50
1992	59	19 021	2,1	1,1	6,4	4,3	38,0	1,49
6122 Jernvarer og bygningsartikler								
1988	102	14 751	2,4	1,5	8,7	10,2	20,2	1,18
1989	107	13 896	1,4	0,3	6,2	-1,2	18,6	1,15
1990	93	12 764	2,3	1,2	7,3	7,1	24,6	1,53
1991	76	11 222	2,0	1,2	7,5	6,4	28,3	1,51
1992	70	10 252	2,8	2,2	9,1	10,2	35,9	1,54
6123 Maskiner og utstyr								
1988	184	24 864	1,8	1,1	6,3	3,8	21,9	1,35
1989	180	24 443	0,5	-0,1	4,8	-4,9	22,1	1,15
1990	182	24 653	0,3	-0,5	3,2	-8,8	21,4	1,41
1991	171	25 538	-0,3	-1,3	1,4	-13,8	21,7	1,46
1992	175	26 965	1,5	1,0	5,0	3,2	30,6	1,32

1) For English translation, see annex 7.

Tabell 23. Nøkkeltall for foretak i ulike næringsgrupper i engroshandel og detaljhandel, 1988-1992 (forts.) Key figures for enterprises in different industry groups in wholesale and retail trade, 1988-1992

Næringsgruppe Industry group 1)	Tallet på foretak Number of enterprises	Driftsinntekter Operating income	I prosent av driftsinntekter In per cent of operating income		Totalrentabilitet Return on total assets	Egenkapitalrenta Return on equity	Egenkapitalandel Equity ratio	Likviditetsgrad Current ratio	
			Driftsresultat Operating profit	Resultat før ekstraord. poster Profit before extra-ord. items					
		Million kroner	Prosent Per cent						
613	Motorkjøretøyer, brensel og drivstoff								
	1988	46	26 890	2,5	2,2	6,7	9,7	26,4	1,14
	1989	49	26 857	2,6	1,9	6,6	8,9	25,2	1,18
	1990	42	30 271	3,5	3,6	9,6	16,7	27,3	1,27
	1991	45	29 471	1,2	1,6	5,2	5,4	30,8	1,30
	1992	47	31 346	2,8	2,7	7,2	10,3	36,7	1,19
6131	Motorkjøretøyer								
	1988	36	14 450	1,1	1,3	5,7	4,7	24,4	1,45
	1989	39	13 268	1,5	1,1	6,3	4,7	23,0	1,34
	1990	33	14 364	2,0	3,0	9,7	17,0	23,1	1,32
	1991	35	13 767	1,1	1,3	6,1	4,7	27,4	1,39
	1992	38	16 380	2,3	2,1	8,1	9,8	30,9	1,26
6132	Brensel og drivstoff								
	1988	10	12 439	4,1	3,2	7,9	14,0	28,3	0,85
	1989	10	13 589	3,7	2,6	7,0	12,4	27,3	0,99
	1990	9	15 906	4,8	4,2	9,5	16,5	30,8	1,22
	1991	10	15 704	1,3	1,8	4,5	5,9	33,4	1,20
	1992	9	14 965	3,4	3,4	6,5	10,6	40,9	1,13
62	DETALJHANDEL								
	1988	1 515	63 787	1,0	-0,3	5,9	-12,2	16,4	1,34
	1989	1 459	63 135	1,4	0,2	6,5	-3,4	16,1	1,36
	1990	1 490	68 752	1,9	1,0	8,3	8,7	17,8	1,39
	1991	510	50 297	2,4	1,8	10,1	18,9	23,7	1,51
	1992	497	52 329	3,5	3,1	13,2	23,2	30,8	1,51
621	Varehushandel								
	1988	90	9 378	1,2	0,2	7,4	-1,2	19,1	2,00
	1989	86	9 310	1,1	0,1	7,0	-1,7	18,9	2,13
	1990	74	8 560	1,7	0,8	7,7	5,3	20,3	2,04
	1991	68	8 875	2,5	1,8	9,8	14,3	23,5	2,12
	1992	66	9 939	2,9	2,5	10,8	17,0	28,7	2,29
622	Nærings- og nytelsesmidler								
	1988	473	22 337	1,2	0,1	7,2	-5,5	12,2	1,24
	1989	441	22 542	1,4	0,4	7,8	3,3	13,2	1,26
	1990	479	26 058	1,6	0,8	8,4	11,3	14,5	1,29
	1991	155	18 967	1,7	1,2	9,2	16,2	18,8	1,32
	1992	147	18 128	2,8	2,5	12,3	24,2	27,5	1,34
	Av dette Of which								
6222	Dagligvarer								
	1988	446	19 992	1,1	-0,1	6,8	-11,2	11,5	1,25
	1989	415	20 227	1,4	0,2	7,3	-2,1	12,7	1,36
	1990	449	23 580	1,6	0,6	7,9	7,6	13,4	1,31
	1991	149	16 674	1,5	0,8	8,3	11,2	17,8	1,36
	1992	140	15 676	2,7	2,1	11,9	26,4	23,5	1,35
623	Bekleddings- og tekstilvarer								
	1988	251	7 499	2,3	1,6	9,2	7,3	25,9	1,60
	1989	256	7 688	2,7	0,9	6,9	1,6	20,6	1,42
	1990	242	8 109	3,9	2,8	10,4	19,9	27,2	1,66
	1991	67	6 408	6,1	5,4	16,1	34,2	37,9	1,94
	1992	65	6 888	6,2	6,6	18,7	25,5	46,8	1,87
6231	Skotøy								
	1988	34	581	1,5	-0,3	6,7	-10,5	17,5	1,74
	1989	37	611	3,0	0,2	7,2	-7,2	21,2	1,88
	1990	37	634	3,5	0,9	8,3	1,2	21,2	2,12
	1991	9	334	8,9	6,2	17,7	42,9	31,0	2,30
	1992	9	360	4,7	2,2	10,1	9,1	36,5	2,20

1) For English translation, see annex 7.

Tabell 23. Nøkkeltall for foretak i ulike næringsgrupper i engroshandel og detaljhandel, 1988-1992
(forts.) Key figures for enterprises in different industry groups in wholesale and retail trade.
1988-1992

Næringsgruppe Industry group 1)	Tallet på foretak Number of enter- prises	Drifts- inn- teker Oper- ating income	I prosent av driftsinntekter In per cent of operating income		Total- renta- bili- tet Return total assets	Egen- kapi- tal- renta- bili- tet Return on equity	Egen- kapi- tal- andel Equi- ty ratio	Lik- vidi- tets- grad Cur- rent ratio
			Drifts- resul- tat Oper- ating profit	Resul- tat ekstra- ord. Profit before extra- ord. items				
		Million kroner	Prosent Per cent					
6232 Dame-, herre- og barnekonfeksjon								
1988	168	5 845	2,2	1,5	9,1	7,4	27,0	1,59
1989	167	6 113	2,8	0,9	6,8	2,9	19,8	1,36
1990	162	6 695	4,1	3,3	11,2	24,6	28,7	1,64
1991	45	5 720	6,2	5,6	16,8	37,0	38,1	1,91
1992	45	6 262	6,6	7,1	20,2	28,2	47,7	1,85
6239 Bekleddings- og tekstilvarer ellers								
1988	49	1 072	3,7	2,9	11,5	15,1	26,0	1,58
1989	52	964	2,4	1,2	6,8	0,2	24,8	1,56
1990	43	779	2,0	0,4	6,0	-0,7	22,2	1,56
1991	13	354	1,8	0,9	6,1	1,2	43,3	2,19
1992	11	266	1,2	-0,0	4,8	-3,4	45,3	1,93
624 Møbler og innbo								
1988	128	5 031	0,5	-0,6	4,4	-17,7	17,0	1,22
1989	117	4 898	2,5	2,4	9,6	15,3	20,7	1,24
1990	120	5 636	3,4	3,1	11,9	17,7	18,9	1,15
1991	41	4 212	3,3	3,1	12,1	26,2	24,8	1,17
1992	38	4 323	5,3	5,0	17,6	35,9	31,8	1,19
Av dette								
6241 Møbler og tepper								
1988	53	2 893	-0,3	-0,4	4,9	-16,1	18,7	1,50
1989	54	2 968	2,2	2,9	10,5	17,2	24,8	1,59
1990	56	3 256	3,7	4,3	14,4	18,1	20,7	1,37
1991	27	2 890	2,1	2,4	10,7	21,4	23,8	1,52
1992	26	2 982	3,8	3,7	15,5	30,2	29,2	1,62
6242 Radio, fjernsyn, lamper, elapparater								
1988	71	2 099	1,6	-1,0	3,9	-19,9	15,1	0,99
1989	60	1 896	3,1	1,7	8,5	12,5	15,4	0,89
1990	60	2 337	2,9	1,5	8,8	17,3	16,9	0,89
1991	14	1 321	5,8	4,7	14,5	33,3	26,3	0,70
1992	12	1 340	8,6	7,9	21,0	44,1	35,8	0,65
625 Jernvarer mv., fargev. og sportsutstyr								
1988	106	1 980	1,9	0,3	7,1	-4,6	19,9	1,37
1989	99	1 836	2,8	1,5	9,0	8,9	23,0	1,47
1990	102	1 942	2,5	1,6	9,0	10,7	20,6	1,43
1991	21	899	5,1	4,8	17,4	35,2	31,5	1,60
1992	19	970	6,0	6,7	22,0	36,0	44,3	1,75
6251 Jernv., kjøkkenutst., glass, steintøy								
1988	43	896	2,0	-0,2	6,9	-8,6	17,5	1,32
1989	41	790	3,0	1,7	10,8	17,2	18,9	1,43
1990	45	900	2,0	0,6	7,4	3,0	17,7	1,39
1991	9	399	3,7	2,9	12,9	26,3	26,2	1,40
1992	9	448	5,1	4,8	17,9	28,4	39,6	1,71
6252 Fargevarer, tapeter og golvbelegg								
1988	32	506	1,7	0,1	6,9	-7,9	18,1	1,26
1989	29	502	1,8	0,7	6,9	1,1	20,4	1,30
1990	28	465	1,6	-0,2	5,8	-9,3	13,6	1,14
1991	6	171	1,6	-0,2	6,2	-22,8	13,8	1,18
1992	5	148	2,1	0,9	6,6	13,7	22,2	1,16
6253 Sportsutstyr								
1988	31	578	1,9	1,3	7,5	1,2	25,0	1,53
1989	29	543	3,3	2,1	8,4	6,5	30,1	1,65
1990	29	577	3,9	4,4	14,2	25,0	30,6	1,78
1991	6	329	8,4	9,5	27,3	46,8	44,4	2,09
1992	5	375	8,6	11,1	31,1	44,2	54,5	2,03

1) For English translation, see annex 7.

Tabell 23. Nøkkeltall for foretak i ulike næringsgrupper i engroshandel og detaljhandel, 1988-1992 (forts.) Key figures for enterprises in different industry groups in wholesale and retail trade, 1988-1992

Næringsgruppe Industry group 1)	Tallet på foretak Number of enter- prises	Drifts- inn- tekter Oper- ating income	I prosent av driftsinntekter In per cent of operating income						
			Drifts- resul- tat Oper- ating profit	Resul- tat før ekstra- ord. poster Profit before extra- ord. items	Total- renta- bili- tet Return total assets	Egen- kapi- talen- tet Return on equity	Egen- kapi- talen- andel Equ- ity ratio	Lik- vidi- tets- grad Cur- rent ratio	
		Million kroner	Prosent Per cent						
626 Ur, optiske art., musikkinstr. mv.									
1988	35	499	4,2	1,2	9,5	0,0	17,9	1,09	
1989	34	575	2,8	0,2	5,7	-3,7	13,2	1,11	
1990	44	758	5,3	3,1	11,2	29,9	13,7	1,06	
1991	10	352	4,6	1,9	11,3		-1,0	0,96	
1992	12	483	6,8	5,3	19,5	117,8	9,7	1,15	
627 Motorkjøretøyer og bensin									
1988	341	15 269	-0,4	-2,4	0,4	-70,1	11,3	1,12	
1989	344	14 352	-0,1	-1,7	1,2	-57,6	9,8	1,20	
1990	331	15 236	0,3	-0,9	3,2	-34,0	11,1	1,23	
1991	114	8 936	0,4	-0,7	2,9	-18,3	16,1	1,26	
1992	116	9 910	1,8	1,1	8,7	12,5	22,2	1,21	
6271 Motorkjøretøyer, deler og rekvisita									
1988	253	12 813	-0,7	-2,9	-0,3	-79,2	10,7	1,12	
1989	252	11 744	-0,4	-2,3	0,3	-69,8	9,1	1,20	
1990	234	12 351	0,1	-1,3	2,3	-44,6	10,3	1,23	
1991	103	8 256	0,3	-0,8	2,6	-21,0	15,8	1,26	
1992	103	9 084	1,8	1,0	8,6	11,9	21,6	1,20	
6272 Bensin og smøreoljer									
1988	88	2 457	0,7	0,4	8,0	4,7	17,2	1,24	
1989	92	2 608	1,1	0,8	9,7	23,3	16,3	1,14	
1990	97	2 885	1,3	0,9	10,3	21,0	16,5	1,21	
1991	11	680	0,8	1,0	10,7	20,8	24,9	1,43	
1992	13	826	1,1	1,4	12,1	21,2	34,7	1,36	
629 Detaljhandel ellers									
1988	91	1 795	3,2	1,8	10,1	12,7	20,1	1,31	
1989	82	1 935	4,1	3,2	12,4	24,7	22,6	1,40	
1990	98	2 452	3,9	3,7	13,5	31,8	24,7	1,47	
1991	34	1 648	4,5	4,8	15,0	29,7	32,5	1,62	
1992	34	1 688	4,7	4,0	13,9	20,5	33,1	1,40	
Av dette									
6291 Bøker og papir									
1988	53	1 323	3,1	2,2	10,9	16,9	21,4	1,34	
1989	57	1 472	3,9	3,4	12,8	26,7	22,3	1,38	
1990	62	1 624	3,7	3,4	12,7	26,8	24,5	1,42	
1991	23	1 058	4,2	4,3	13,8	27,3	32,7	1,48	
1992	23	1 123	4,1	3,9	11,8	20,3	37,1	1,48	

1) For English translation, see annex 7.

Tabell 24. Nøkkeltall for ulike næringsgrupper i engroshandel og detaljhandel. Identiske foretak 1991-1992
 1991-1992 Key figures for different industry groups in wholesale and retail trade.
 Identical enterprises 1991-1992

Næringsgruppe Industry group 1)	Tallet på foretak Number of enterprises	Driftsinntekter Operating income	I prosent av driftsinntekter In per cent of operating income		Totalrentabilitet Return on total assets	Egenkapitalrentabilitet Return on equity	Egenkapitalandel Equity ratio	Likviditetsgrad Current ratio
			Driftsresultat Operating profit	Resultat før ekstraord. poster Profit before extraord. items				
		Million kroner	Prosent Per cent					
611-3 ENGROSHANDEL								
1991	411	126 748	1,5	1,2	6,1	3,8	34,8	1,44
1992	411	132 252	2,1	1,6	6,8	7,4	34,8	1,39
611 Konsumvarer								
1991	131	53 100	1,2	0,8	6,1	3,4	29,5	1,50
1992	131	56 757	1,5	1,1	6,8	6,4	31,6	1,49
6111 Nærings- og nytelsesmidler								
1991	69	38 913	0,6	0,1	4,9	-2,1	27,0	1,45
1992	69	41 476	0,8	0,5	5,7	1,5	28,5	1,48
6112 Bekleddings- og tekstilvarer								
1991	9	980	5,8	5,5	14,0	20,1	39,3	1,68
1992	9	1 015	6,2	6,1	14,4	20,0	43,2	1,84
6113 Møbler og innbo								
1991	26	5 640	1,4	0,9	6,6	5,8	20,1	1,36
1992	26	6 092	2,0	1,4	7,9	15,4	23,7	1,39
6119 Konsumvarer ellers								
1991	27	7 567	3,7	3,4	9,2	12,8	41,3	1,77
1992	27	8 175	4,0	3,2	8,7	13,0	44,0	1,56
612 Produksjonsmidler								
1991	240	45 746	2,2	1,5	6,8	4,2	35,1	1,48
1992	240	46 213	2,0	1,2	6,0	4,4	35,1	1,44
6121 Råvarer								
1991	53	18 960	2,2	1,3	7,2	4,0	36,6	1,50
1992	53	18 277	2,3	1,2	6,6	4,6	37,9	1,49
6122 Jernvarer og bygningsartikler								
1991	62	8 792	2,8	2,2	9,3	9,4	35,4	1,50
1992	62	8 946	3,2	2,5	9,6	11,3	36,0	1,57
6123 Maskiner og utstyr								
1991	125	17 993	1,9	1,4	5,4	2,3	33,6	1,45
1992	125	18 990	1,3	0,7	4,2	1,3	32,4	1,37
613 Motorkjøretøyer, brensel og drivstoff								
1991	40	27 903	1,1	1,6	5,1	3,6	40,8	1,31
1992	40	29 282	3,2	3,2	8,0	12,1	38,0	1,20
6131 Motorkjøretøyer								
1991	32	13 010	0,9	1,2	5,8	2,1	34,6	1,38
1992	32	15 112	2,5	2,4	8,4	10,7	31,5	1,25
6132 Brensel og drivstoff								
1991	8	14 893	1,3	2,0	4,5	4,4	45,7	1,22
1992	8	14 170	4,0	4,1	7,6	13,0	42,9	1,14
62 DETALJHANDEL								
1991	427	43 779	2,8	2,3	10,8	16,4	30,4	1,55
1992	427	46 604	3,6	3,3	13,7	23,5	32,5	1,53
621 Varehushandel								
1991	61	6 981	2,7	2,5	10,5	14,5	30,9	2,63
1992	61	7 406	3,1	3,0	11,2	16,8	33,2	2,51
622 Nærings- og nytelsesmidler								
1991	125	16 119	2,0	1,6	10,1	17,4	24,8	1,30
1992	125	16 873	2,9	2,6	13,0	25,8	28,4	1,37
Av dette Of which								
6222 Dagligvarer								
1991	120	13 781	1,8	1,2	9,6	16,6	21,5	1,35
1992	120	14 466	2,7	2,2	12,8	28,9	24,2	1,39
623 Bekleddings- og tekstilvarer								
1991	55	6 101	6,2	5,6	16,1	25,8	44,5	1,91
1992	55	6 522	6,4	6,8	18,9	25,7	47,8	1,90
6231 Skotøy								
1991	7	304	8,9	6,1	17,4	35,5	32,6	2,33
1992	7	317	4,8	2,4	10,3	9,2	36,9	2,33

1) For English translation, see annex 7.

Tabell 24. Nøkkeltall for ulike næringsgrupper i engroshandel og detaljhandel. Identiske foretak (forts.) 1991-1992 Key figures for different industry groups in wholesale and retail trade. Identical enterprises 1991-1992

Næringsgruppe Industry group 1)	Tallet på foretak Number of enterprises	Driftsinntekter Operating income	I prosent av driftsinntekter In per cent of operating income						
			Driftsresultat Operating profit	Resultat før ekstr. poster Profit before extra-ord. items	Totalrentabilitet Return on total assets	Egenkapitalrentabilitet Return on equity	Egenkapitalandel Equity ratio	Likviditetsgrad Current ratio	
		Million kroner	Prosent Per cent						
6232 Dame-, herre- og barnekonfeksjon									
1991	39	5 562	6,4	5,9	17,0	27,8	45,0	1,87	
1992	39	5 969	6,7	7,3	20,3	28,4	48,7	1,88	
6239 Beklednings- og tekstilvarer ellers									
1991	9	235	-0,2	-1,5	1,8	-7,5	52,4	2,56	
1992	9	235	1,1	-0,2	4,6	-3,9	45,7	1,97	
624 Møbler og innbo									
1991	32	3 844	3,6	3,5	12,8	20,4	31,4	1,22	
1992	32	4 076	5,3	4,9	17,6	35,4	31,9	1,16	
Av dette									
6241 Møbler og tepper									
1991	22	2 641	2,3	2,8	11,6	16,9	31,2	1,66	
1992	22	2 764	3,6	3,4	15,0	28,5	28,8	1,61	
6242 Radio, fjernsyn, lamper, elapparater									
1991	10	1 202	6,2	5,0	14,9	25,9	31,8	0,66	
1992	10	1 313	8,8	8,0	21,6	44,7	36,4	0,63	
625 Jernvarer mv., fargev. og sportsutstyr									
1991	17	819	5,4	5,4	19,0	29,1	41,6	1,70	
1992	17	903	6,0	6,9	22,1	36,7	44,8	1,74	
6251 Jernv., kjøkkenutst., glass, steintøy									
1991	8	382	4,3	3,9	16,0	26,8	36,4	1,59	
1992	8	427	5,0	4,8	18,2	29,8	39,7	1,64	
6252 Fargevarer, tapeter og golvbelegg									
1991	5	148	1,8	0,4	7,1	-4,1	21,4	1,14	
1992	5	148	2,1	0,9	6,6	13,7	22,2	1,16	
6253 Sportsutstyr									
1991	4	289	8,7	9,9	27,5	36,1	55,5	2,18	
1992	4	328	9,3	12,3	31,2	44,2	55,7	2,09	
626 Ur, optiske art., musikkinstr. mv.									
1991	10	352	4,6	1,9	11,2	82,8	3,1	1,01	
1992	10	414	6,8	5,1	18,7	154,4	7,3	1,16	
627 Motorkjøretøyer og bensin									
1991	101	8 169	0,6	-0,4	3,7	-10,6	23,3	1,28	
1992	101	8 977	1,8	1,1	8,5	11,8	23,2	1,21	
6271 Motorkjøretøyer, deler og rekvisita									
1991	92	7 531	0,6	-0,5	3,4	-12,2	22,8	1,27	
1992	92	8 343	1,8	1,0	8,3	11,1	22,5	1,20	
6272 Bensin og smøreoljer									
1991	9	639	0,8	1,0	10,4	15,5	33,4	1,45	
1992	9	635	1,1	1,5	12,6	21,2	37,4	1,40	
629 Detaljhandel ellers									
1991	26	1 395	4,8	5,1	15,6	25,2	37,8	1,60	
1992	26	1 433	4,9	4,2	14,5	21,8	32,9	1,39	
Av dette									
6291 Bøker og papir									
1991	18	888	4,5	4,5	14,3	24,9	35,8	1,41	
1992	18	923	4,4	4,2	12,6	23,0	36,8	1,42	

1) For English translation, see annex 7.

Tabell 25. Bakgrunnstall for kapitalavkastningen i ulike næringsgrupper i engroshandel og detaljhandel. Identiske foretak 1991-1992

Næringsgruppe Industry group 1)	Egenkapital- rentabilitet Return on equity		Totalrentabilitet Return on total assets				Gjen- nom- snitt- lig gjelds- rente Aver- age inter- est on liabi- lities G	Gjelds- grad Liabi- lities in pro- portion to equity H
	Etter skatt After taxes A	Før skatt Before taxes B	Før skatt Before taxes C	Drifts- resul- tat Øper- ating profit D	Aksje- utbyt- te, rente- innt. Divi- dends, inter- rest E	Øvrige finan- sielle poster Other finan- cial items F		
611-3 ENGROSHANDEL								
1991	3,8	7,5	6,1	3,3	2,9	-0,0	5,3	1,90
1992	7,4	9,9	6,8	4,4	2,6	-0,2	5,1	1,87
611 Konsumvarer								
1991	3,4	7,3	6,1	3,3	3,6	-0,9	5,6	2,48
1992	8,4	9,9	6,8	4,2	3,0	-0,5	5,4	2,27
6111 Nærings- og nytelsesmidler								
1991	-2,1	1,3	4,9	1,7	4,3	-1,1	6,1	2,87
1992	1,5	5,2	5,7	2,4	3,5	-0,2	5,9	2,60
6112 Bekleddings- og tekstilvarer								
1991	20,1	27,4	14,0	11,3	2,4	0,2	5,2	1,53
1992	20,0	28,3	14,4	11,9	2,2	0,4	4,6	1,42
6113 Møbler og innbo								
1991	5,8	12,9	6,6	4,2	2,3	0,1	5,0	4,09
1992	15,4	19,8	7,9	6,2	2,0	-0,3	4,6	3,57
6119 Konsumvarer ellers								
1991	12,8	16,7	9,2	7,7	2,2	-0,7	3,6	1,36
1992	13,0	15,4	8,7	8,1	2,2	-1,6	3,8	1,34
612 Produksjonsmidler								
1991	4,2	8,2	6,8	4,2	2,4	0,2	6,0	1,87
1992	4,4	6,8	6,0	3,9	2,4	-0,2	5,7	1,85
6121 Råvarer								
1991	4,0	7,0	7,2	4,2	2,8	0,1	7,3	1,78
1992	4,6	6,2	6,6	4,3	2,6	-0,3	6,8	1,69
6122 Jernvarer og bygningsartikler								
1991	9,4	13,7	9,3	6,3	2,4	0,6	6,8	1,80
1992	11,3	15,5	9,6	7,0	2,5	0,1	6,3	1,80
6123 Maskiner og utstyr								
1991	2,3	7,2	5,4	3,3	2,1	0,0	4,5	1,99
1992	1,3	3,7	4,2	2,2	2,1	-0,1	4,5	2,03
613 Motorkjøretøyer, brensel og drivstoff								
1991	3,6	6,7	5,1	1,9	2,6	0,6	3,9	1,47
1992	12,1	14,0	8,0	5,5	2,4	0,1	4,0	1,54
6131 Motorkjøretøyer								
1991	2,1	6,4	5,8	1,6	4,2	-0,0	5,4	1,86
1992	10,7	14,7	8,4	5,0	3,9	-0,5	5,3	2,03
6132 Brensel og drivstoff								
1991	4,4	6,9	4,5	2,1	1,3	1,1	2,6	1,24
1992	13,0	13,6	7,6	5,9	1,2	0,5	2,9	1,26
62 DETALJHANDEL								
1991	16,4	22,5	10,8	7,9	2,9	-0,0	5,9	2,42
1992	23,5	31,1	13,7	10,5	3,1	0,1	5,7	2,17
621 Varehushandel								
1991	14,5	19,4	10,5	6,2	4,2	0,1	6,8	2,39
1992	16,8	21,8	11,2	7,1	4,0	0,1	6,2	2,11
622 Nærings- og nytelsesmidler								
1991	17,4	23,4	10,1	6,9	3,1	0,1	5,9	3,13
1992	25,8	33,8	13,0	10,1	2,9	-0,0	5,4	2,75
Av dette Of which								
6222 Dagligvarer								
1991	16,6	21,9	9,6	6,7	2,7	0,2	6,3	3,79
1992	28,9	36,5	12,8	10,1	2,7	-0,0	5,7	3,38
623 Bekleddings- og tekstilvarer								
1991	25,8	30,9	16,1	14,9	2,5	-1,3	4,8	1,30
1992	25,7	35,3	18,9	15,3	3,2	0,4	4,8	1,16
6231 Skotøy								
1991	35,5	40,0	17,4	16,0	1,7	-0,3	8,9	2,65
1992	9,2	12,6	10,3	8,8	1,3	0,2	9,1	1,88

1) For English translation, see annex 7.

Sammenhenger: $B=C+(C-G)*H$ $C=D+E+F$ $D=I*K$ $E=J*(1-K)$ $I=P*Q$ $P=100-(L+M+N+O)$ $Q=1/(1/R+1/S)$
Relations

Background figures for return on capital in different industry groups in wholesale and retail trade.
Identical enterprises 1991-1992

Drifts- kapital- renta- billitet Return on oper- ating assets	Finans- kapital- renta- billitet Return on finan- cial assets	Drifts- kapital- andel Oper- ating assets ratio	I prosent av driftsinntekter In per cent of operating income					Omløpshastighet for driftskapital Turnover for operating assets					Nærings- gruppe
			Vare- for- bruk Cost of goods	Lønns- kost- nader Com- pen- sation of em- plo- yees	Øvrige drifts- kost- nader Other oper- ating ex- penses	Av- ned- skriv- ninger Depre- cia- tion	Drifts- resul- tat Oper- ating profit	I alt Total	An- leggs- midler Fixed assets	Omløps- midler Current assets	Kunde- og veksel- fordr- inger Ac- counts receiv- from cus- tomers	Vare- lager Stock of goods	
4,4 6,2	11,0 8,9	0,74 0,71	76,9 77,0	9,1 8,8	11,1 10,7	1,4 1,4	1,5 2,1	2,85 3,03	8,52 8,76	4,29 4,64	9,75 10,39	7,30 7,85	611-3
4,9 6,4	11,2 8,7	0,68 0,65	83,5 83,3	6,3 6,1	8,2 8,3	0,8 0,8	1,2 1,5	4,11 4,35	12,99 13,37	6,01 6,44	14,10 14,81	11,27 11,64	611
2,6 3,9	12,0 9,1	0,64 0,62	86,8 86,4	5,2 5,0	6,6 7,0	0,8 0,8	0,6 0,8	4,61 4,96	12,82 13,25	7,21 7,92	18,45 19,68	14,18 14,84	6111
15,3 16,4	9,2 7,9	0,74 0,73	67,5 64,4	11,8 11,8	13,7 16,3	1,1 1,2	5,8 6,2	2,65 2,62	17,67 16,65	3,12 3,12	11,56 13,31	3,36 3,00	6112
5,6 8,3	9,5 7,6	0,76 0,74	76,3 78,3	8,4 7,8	13,4 11,4	0,5 0,5	1,4 2,0	3,93 4,14	26,26 27,75	4,61 4,86	10,09 10,85	7,52 7,94	6113
10,4 11,5	8,4 7,4	0,74 0,70	73,8 73,5	9,9 9,6	11,6 11,8	1,1 1,1	3,7 4,0	2,83 2,89	9,67 9,82	4,00 4,10	7,54 7,62	7,13 7,25	6119
5,5 5,3	10,1 8,5	0,76 0,72	69,0 69,1	13,8 13,8	13,3 13,5	1,7 1,6	2,2 2,0	2,50 2,63	8,77 9,19	3,49 3,68	6,92 7,18	5,58 5,85	612
5,4 5,7	13,3 10,2	0,79 0,75	76,6 76,5	9,2 9,2	10,5 10,4	1,5 1,6	2,2 2,3	2,43 2,55	6,74 6,79	3,81 4,07	8,17 8,67	6,79 7,03	6121
8,1 9,5	10,5 9,5	0,77 0,74	73,2 72,9	11,0 10,9	12,1 12,2	1,0 0,8	2,8 3,2	2,89 2,99	14,45 14,89	3,61 3,74	7,61 8,20	5,19 5,34	6122
4,6 3,2	7,6 7,0	0,73 0,70	59,1 60,2	20,0 19,5	16,9 17,1	2,2 1,9	1,9 1,3	2,41 2,56	10,05 10,93	3,16 3,34	5,73 5,84	4,65 5,09	6123
2,4 7,3	12,0 9,9	0,79 0,76	77,4 77,5	6,5 6,3	12,9 10,8	2,1 2,2	1,1 3,2	2,11 2,26	5,00 5,02	3,66 4,12	10,41 11,56	5,74 6,56	613
2,1 6,8	16,6 14,9	0,75 0,74	82,1 83,2	5,9 5,0	10,2 8,6	0,8 0,8	0,9 2,5	2,39 2,76	11,50 12,26	3,02 3,56	9,27 10,57	3,95 4,85	6131
2,5 7,6	7,2 5,3	0,82 0,78	73,3 71,4	7,0 7,7	15,2 13,2	3,2 3,7	1,3 4,0	1,92 1,90	3,35 3,08	4,50 4,95	11,20 12,33	10,33 11,68	6132
11,2 15,2	10,0 9,9	0,71 0,69	71,3 71,4	12,5 12,0	11,9 11,5	1,6 1,5	2,8 3,6	4,07 4,27	9,64 10,27	7,03 7,31	33,11 34,62	8,09 8,27	62
9,0 10,5	13,3 12,5	0,68 0,68	77,1 77,3	11,9 11,5	6,9 6,7	1,5 1,5	2,7 3,1	3,34 3,39	6,30 6,54	7,10 7,04	65,84 74,20	9,87 10,24	621
10,0 15,2	9,9 8,8	0,69 0,67	75,1 75,1	11,1 10,5	10,3 10,1	1,5 1,5	2,0 2,9	5,03 5,26	9,01 9,41	11,40 11,95	68,46 68,88	15,08 15,42	622
9,2 14,4	9,9 8,9	0,73 0,70	78,2 78,0	10,5 10,0	8,0 8,0	1,5 1,4	1,8 2,7	5,03 5,32	9,08 9,61	11,30 11,93	68,63 70,80	15,26 15,64	6222
23,3 24,9	7,1 8,3	0,64 0,61	55,9 55,9	15,0 14,8	21,5 21,6	1,4 1,2	6,2 6,4	3,74 3,92	15,66 17,17	4,91 5,08	20,14 21,06	4,42 4,17	623
20,9 10,9	7,3 6,5	0,76 0,80	51,2 54,3	18,7 18,8	19,1 20,1	2,1 1,9	8,9 4,8	2,35 2,29	4,33 4,46	5,15 4,73	.	2,84 2,68	6231

Tabell 25. Bakgrunnstall for kapitalavkastningen i ulike næringsgrupper i engroshandel og detaljhandel. Identiske foretak 1991-1992 (forts.)

Næringsgruppe Industry group 1)	Egenkapital- rentabilitet Return on equity		Totalrentabilitet Return on total assets				Gjen- nom- snitt- lig gjelds- rente Aver- age inte- rest on liabi- lities G	Gjelds- grad Liabi- lities in pro- portion to equity H
	Etter skatt After taxes A	Før skatt Before taxes B	Før skatt Before taxes C	Drifts- resul- tat Oper- ating profit D	Aksje- utbyt- te, rente- innt. Divi- dends, inte- rest E	Øvrige finan- sielle poster Other finan- cial items F		
6232 Dame-, herre- og barnekonfeksjon								
1991	27,8	33,1	17,0	15,8	2,6	-1,5	4,1	1,26
1992	28,4	38,6	20,3	16,5	3,4	0,4	4,1	1,13
6239 Beklednings- og tekstilvarer ellers								
1991	-7,5	-4,9	1,8	-0,3	2,2	-0,1	8,6	0,97
1992	-3,9	-0,8	4,6	2,0	2,5	0,2	9,8	1,03
624 Møbler og innbo								
1991	20,4	30,3	12,8	9,2	3,1	0,6	5,4	2,34
1992	35,4	43,3	17,6	14,7	2,1	0,8	5,7	2,16
Av dette								
6241 Møbler og tepper								
1991	16,9	27,5	11,6	6,6	4,4	0,6	5,1	2,43
1992	28,5	35,8	15,0	11,3	3,0	0,7	6,0	2,33
6242 Radio, fjernsyn, lamper, elapparater								
1991	25,9	34,6	14,9	13,6	0,8	0,5	5,9	2,18
1992	44,7	53,4	21,6	20,1	0,7	0,8	5,1	1,93
625 Jernvarer mv., fargev. og sportsutstyr								
1991	29,1	40,2	19,0	16,4	2,3	0,3	4,5	1,46
1992	36,7	48,1	22,1	18,3	3,4	0,4	2,3	1,31
6251 Jernv., kjøkkenutst., glass, steintøy								
1991	26,8	40,1	16,0	14,4	1,5	-0,0	4,3	2,06
1992	29,8	43,3	18,2	17,1	1,4	-0,2	2,8	1,63
6252 Fargevarer, tapeter og golvbelegg								
1991	-4,1	5,9	7,1	5,6	1,2	0,3	7,4	3,57
1992	13,7	14,0	6,6	6,8	1,6	-1,8	4,6	3,59
6253 Sportsutstyr								
1991	36,1	46,1	27,5	23,2	3,7	0,6	2,4	0,74
1992	44,2	55,9	31,2	23,5	5,9	1,8	0,2	0,80
626 Ur, optiske art., musikkinstr. mv.								
1991	82,8	123,8	11,2	10,1	1,1	-0,1	7,3	29,37
1992	154,4	235,8	18,7	16,8	1,6	0,3	6,5	17,80
627 Motorkjøretøyer og bensin								
1991	-10,6	-6,0	3,7	2,1	1,6	0,0	6,5	3,47
1992	11,8	16,9	8,5	6,4	1,9	0,2	6,0	3,31
6271 Motorkjøretøyer, deler og rekvisita								
1991	-12,2	-7,7	3,4	1,9	1,4	0,0	6,6	3,55
1992	11,1	16,3	8,3	6,4	1,7	0,2	6,0	3,41
6272 Bensin og smøreoljer								
1991	15,5	20,5	10,4	4,8	5,6	-0,0	6,0	2,28
1992	21,2	25,2	12,6	6,5	6,1	-0,1	5,6	1,82
629 Detaljhandel ellers								
1991	25,2	35,2	15,6	11,7	2,4	1,5	4,8	1,83
1992	21,8	26,9	14,5	11,3	5,5	-2,3	7,7	1,83
Av dette								
6291 Bøker og papir								
1991	24,9	35,4	14,3	11,6	1,9	0,8	3,9	2,02
1992	23,0	28,5	12,6	10,7	1,8	0,1	3,5	1,75

1) For English translation, see annex 7.

Sammenhenger: $B=C+(C-G)*H$ $C=D+E+F$ $D=I*K$ $E=J*(1-K)$ $I=P*Q$ $P=100-(L+M+N+O)$ $Q=1/(1/R+1/S)$

Background figures for return on capital in different industry groups in wholesale and retail trade.
Identical enterprises 1991-1992

Drifts- kapital- renta- bilitet Return on oper- ating assets	Finans- kapital- renta- bilitet Return on finan- cial assets	Drifts- kapital- andel Oper- ating assets ratio	I prosent av driftsinntekter In per cent of operating income					Omløpshastighet for driftskapital Turnover for operating assets					Nærings- gruppe	
			Vare- for- bruk Cost of goods	Lønns- kost- nader Com- pens- ation of em- plo- yees	Øvrige drifts- kost- nader Other oper- ating ex- penses	Av- ned- skriv- ninger Depre- cia- tion	Drifts- resul- tat Oper- ating profit	I alt Total	An- leggs- midler Fixed assets	Omløps- midler Current assets	Kunde- og veksel- inger Ac- counts receiv. from cus- tomers	Vare- lager Stock of goods		
I	J	K	L	M	N	O	P	Q	R	S	T	U		
Prosent			Prosent											
25,1	7,1	0,63	55,9	14,5	21,9	1,4	6,4	3,94	19,46	4,94	18,67	4,66	6232	
27,6	8,4	0,60	55,8	14,4	21,9	1,2	6,7	4,14	21,34	5,13	19,61	4,38		
-0,5	5,9	0,63	62,0	21,1	15,9	1,2	-0,2	2,60	7,01	4,14	58,91	2,98	6239	
3,2	6,4	0,61	61,8	20,3	15,4	1,2	1,1	2,80	8,14	4,28	57,32	2,91		
11,5	15,1	0,80	63,2	13,4	15,9	3,9	3,6	3,24	8,03	5,44	20,07	4,94	624	
17,9	11,8	0,82	63,4	13,3	14,5	3,5	5,3	3,38	8,02	5,85	27,44	4,91		
9,0	16,7	0,74	66,7	12,9	16,9	1,2	2,3	3,83	15,46	5,09	21,17	4,81	6241	
14,5	13,3	0,78	67,3	12,4	15,6	1,1	3,6	4,02	15,97	5,36	31,77	4,59		
15,1	8,1	0,90	55,5	14,7	13,8	9,9	6,2	2,43	3,91	6,42	17,45	5,32	6242	
22,4	6,8	0,90	55,2	15,3	12,1	8,6	8,8	2,54	3,92	7,23	19,96	6,02		
24,3	7,2	0,67	67,3	14,9	11,5	0,8	5,4	4,51	26,39	5,43	19,66	5,23	625	
29,0	9,1	0,63	66,5	14,9	11,8	0,7	6,0	4,80	30,74	5,68	24,65	5,12		
17,6	8,5	0,82	71,5	14,7	8,6	1,0	4,3	4,12	26,81	4,87	11,77	6,09	6251	
21,5	6,7	0,80	69,9	14,8	9,3	1,0	5,0	4,32	28,66	5,09	14,30	5,75		
6,4	10,2	0,89	63,5	18,7	14,9	1,1	1,8	3,46	13,06	4,70	26,82	3,81	6252	
7,8	13,4	0,88	62,9	18,5	15,9	0,7	2,1	3,78	16,31	4,91	32,01	3,69		
54,2	6,5	0,43	63,7	13,4	13,7	0,5	8,7	6,24	52,99	7,07	77,91	5,14	6253	
60,2	9,6	0,39	63,7	13,3	13,2	0,5	9,3	6,51	60,51	7,29	.	5,19		
13,0	4,9	0,78	46,7	21,1	24,4	3,2	4,6	2,80	4,95	6,45	38,18	3,87	626	
22,3	6,6	0,75	51,5	19,7	19,1	3,0	6,8	3,28	5,79	7,57	38,04	4,95		
2,6	8,4	0,81	77,1	12,2	9,1	1,0	0,6	4,07	14,03	5,74	21,82	6,75	627	
7,9	9,8	0,81	77,6	11,3	8,4	0,9	1,8	4,52	16,75	6,19	20,77	7,71		
2,4	8,0	0,82	76,7	12,4	9,2	1,1	0,6	3,86	13,38	5,42	20,45	6,35	6271	
7,8	9,5	0,82	77,3	11,4	8,5	0,9	1,8	4,31	16,21	5,88	19,49	7,32		
9,6	11,3	0,51	81,9	9,6	7,3	0,3	0,8	11,84	33,00	18,47	.	22,12	6272	
13,1	12,2	0,50	81,6	9,4	7,5	0,3	1,1	12,09	29,92	20,28	.	22,99		
19,5	6,1	0,60	61,6	16,8	15,2	1,6	4,8	4,09	15,62	5,54	22,16	5,17	629	
20,0	12,6	0,57	61,9	17,3	14,6	1,3	4,9	4,04	16,22	5,38	23,14	4,97		
16,4	6,5	0,71	63,9	17,6	12,8	1,3	4,5	3,68	15,39	4,83	18,64	4,69	6291	
16,0	5,4	0,67	63,5	17,6	13,3	1,1	4,4	3,66	16,05	4,75	19,51	4,46		

Tabell 26. Resultatregnskap og balanse for foretak i engroshandel og detaljhandel. 1992 Income statement and balance sheet for enterprises in wholesale and retail trade. 1992

Resultatregnskap Income statement 1)	611-3 Engroshandel Wholesale trade		62 Detaljhandel Retail trade	
	Million kroner	Pst. P.c.	Mill.kr	Pst.
Driftsinntekter.....	150 546	100,0	52 329	100,0
Salgsinntekter, avgiftspliktig.....	140 172	93,1	47 742	91,2
Salgsinntekter, avgiftsfritt.....	17 189	11,4	3 440	6,6
- Offentlige avgifter.....	10 027	6,7	2	0,0
Off. tilskudd, tilv./solgte varer...	103	0,1	0	0,0
Andre off. tilskudd/refusjoner.....	740	0,5	6	0,0
Aktiverte egne investeringsarbeider.	0	0,0	15	0,0
Leieinntekter, fast eiendom.....	468	0,3	255	0,5
Andre driftsinntekter.....	1 827	1,2	854	1,6
Gevinst ved avgang av anleggsmidler.	73	0,0	17	0,0
Driftskostnader.....	147 529	98,0	50 516	96,5
Forbruk av innkjøpte varer.....	114 634	76,1	37 554	71,8
Lønninger mv.	11 246	7,5	5 235	10,0
Arbeidsgiveravgift til folketrygden.	1 912	1,3	821	1,6
Pensjonskostnader o.a. personalkostn.	927	0,6	195	0,4
Frakt og spedisjon vedr. salget....	2 353	1,6	205	0,4
Energi, brensel mv. vedr. produksjon	218	0,1	15	0,0
Leiekostnader fast eiendom.....	1 836	1,2	1 611	3,1
Lys, varme, vann og renovasjon.....	566	0,4	447	0,9
Leie driftsmidler.....	286	0,2	59	0,1
Verktøy, inventar etc.	266	0,2	148	0,3
Vedlikehold/repasasjon.....	746	0,5	319	0,6
Kontorrekvisita, trykksaker mv.	392	0,3	150	0,3
Telefon og porto.....	697	0,5	175	0,3
Bilkostnader.....	610	0,4	105	0,2
Reise- og diettkostnader, bilgodtgj.	1 458	1,0	143	0,3
Provisjonskostnader.....	573	0,4	228	0,4
Salgs-, reklame og repr.kostnader...	2 106	1,4	1 124	2,1
Kontingenter og gaver.....	97	0,1	36	0,1
Forsikringer og garantikostnader....	507	0,3	144	0,3
Patent-, lisenskostn. og royalties..	193	0,1	24	0,0
Diverse driftskostnader.....	3 186	2,1	940	1,8
Tap ved avgang av anleggsmidler.....	42	0,0	8	0,0
Tap på fordringer.....	500	0,3	48	0,1
Beholdn.endr. egentilvirkede varer..	84	0,1	-0	-0,0
Ordinære avskrivninger.....	2 040	1,4	776	1,5
Nedskrivning på anleggsmidler.....	52	0,0	8	0,0
Driftsresultat.....	3 017	2,0	1 813	3,5
Finansinntekter.....	2 388	1,6	652	1,2
Utbytte på aksjer o.l.	79	0,1	6	0,0
Andel overskudd i deltagerlign. sel.	14	0,0	9	0,0
Renteinntekter.....	1 705	1,1	499	1,0
Valutagevinst (agio).....	262	0,2	20	0,0
Andre finansinntekter.....	327	0,2	117	0,2
Finanskostnader.....	3 083	2,0	846	1,6
Andel underskudd i deltagerlign. sel.	25	0,0	41	0,1
Rentekostnader til konsernselskap...	546	0,4	86	0,2
Andre rentekostnader.....	1 819	1,2	629	1,2
Valutatap (disagio).....	330	0,2	21	0,0
Andre finanskostnader.....	363	0,2	69	0,1
Resultat av finansielle poster.....	-695	-0,5	-194	-0,4
Resultat før ekstraordinære poster....	2 322	1,5	1 619	3,1
Ekstraordinære inntekter.....	371	0,2	76	0,1
Gevinst ved avgang av anleggsmidler.	57	0,0	29	0,1
Ekstraordinære offentlige tilskudd..	14	0,0	1	0,0
Andre ekstraordinære inntekter.....	300	0,2	46	0,1
Ekstraordinære kostnader.....	397	0,3	74	0,1
Tap ved avgang av anleggsmidler.....	44	0,0	23	0,0
Nedskrivning på anleggsmidler.....	134	0,1	31	0,1
Andre ekstraordinære kostnader.....	219	0,1	20	0,0
Resultat av ekstraordinære poster.....	-26	-0,0	2	0,0
Resultat før skattekostnad.....	2 296	1,5	1 621	3,1
Skattekostnad.....	631	0,4	399	0,8
Betalbar skatt.....	823	0,5	433	0,8
Refusjon skatt etter skatteloven....	6	0,0	8	0,0
Endring utsatt skatt.....	-198	-0,1	-42	-0,1
Årsoverskudd.....	1 665	1,1	1 222	2,3
Oppskrivning av anleggsmidler.....	35	0,0	10	0,0
Overført fra oppskrivningsfond.....	1	0,0	-	-
Anvendelse av oppskrivningsbeløp....	32	0,0	10	0,0
Overført fra tilbakeføringsfond.....	1 472	1,0	303	0,6
Overført fra reservefond mv.	79	0,1	64	0,1
Avsatt til reservefond.....	693	0,5	346	0,7
Fondsemisjon med overskuddsmidler...	39	0,0	75	0,1
Overf. fra fri egenkap/udekket tap..	949	0,6	146	0,3
Avsatt til fri egenkapital.....	1 915	1,3	661	1,3
Avsatt til utbytte o.l.	861	0,6	349	0,7
Konsernbidrag (-mottatt).....	629	0,4	323	0,6
Aksjonærbidrag (-mottatt).....	32	0,0	-19	-0,0

1) For English translation, see annex 3.

Tabell 26. Resultatregnskap og balanse for foretak i engroshandel og detaljhandel. 1992 Income statement (forts.) and balance sheet for enterprises in wholesale and retail trade. 1992

Balanse Balance sheet 1)	611-3 Engroshandel				62 Detaljhandel			
	1.1. 1 Jan.		31.12. 31 Dec.		1.1.		31.12.	
	Mill.kr	Pst.	Mill.kr	Pst.	Mill.kr	Pst.	Mill.kr	Pst.
EIENDELER								
Omløpsmidler.....	44 619	66,0	46 898	66,0	10 380	60,1	11 066	61,4
Kasse, innskudd i bank og postgiro..	6 733	10,0	7 609	10,7	2 548	14,8	3 006	16,7
Aksjer og andeler.....	179	0,3	130	0,2	51	0,3	38	0,2
Obligasjoner og andre verdipapirer..	2 019	3,0	1 637	2,3	593	3,4	689	3,8
Vekselfordringer.....	47	0,1	24	0,0	5	0,0	15	0,1
Kundefordringer.....	15 402	22,8	15 604	22,0	1 359	7,9	1 423	7,9
Kortsiktige fordringer konsernselsk.	2 879	4,3	4 681	6,6	285	1,7	277	1,5
Andre kortsiktige fordringer.....	2 040	3,0	2 032	2,9	605	3,5	549	3,0
Lager av råvarer og innkj. halvfabr.	456	0,7	482	0,7	14	0,1	17	0,1
Lager av varer under tilvirkning....	202	0,3	210	0,3	18	0,1	8	0,0
Lager av ferdigvarer, egentilvirkede	626	0,9	655	0,9	6	0,0	11	0,1
Lager av ferdigvarer, kjøpte.....	13 624	20,2	13 435	18,9	4 379	25,4	4 515	25,1
Forskudd til leverandører.....	284	0,4	213	0,3	514	3,0	514	2,9
Andre omløpsmidler.....	128	0,2	185	0,3	3	0,0	4	0,0
Anleggsmidler.....	22 982	34,0	24 190	34,0	6 878	39,9	6 949	38,6
Andeler i deltagerlignede selskaper.	193	0,3	177	0,2	176	1,0	188	1,0
Aksjer og andeler i datterselskaper.	1 326	2,0	2 074	2,9	89	0,5	178	1,0
Andre aksjer og andeler.....	913	1,4	1 084	1,5	433	2,5	430	2,4
Obligasjoner og andre verdipapirer..	378	0,6	326	0,5	93	0,5	117	0,7
Lån til aksjonærer mv. og ansatte..	397	0,6	368	0,5	59	0,3	66	0,4
Langsiktige fordringer konsernselsk.	1 096	1,6	1 330	1,9	262	1,5	242	1,3
Utsatt skattefordel.....	73	0,1	55	0,1	18	0,1	14	0,1
Andre langsiktige fordringer.....	2 230	3,3	2 432	3,4	420	2,4	473	2,6
Forskudd til leverandører.....	119	0,2	133	0,2	0	0,0	1	0,0
Patenter og liknende rettigheter....	19	0,0	68	0,1	3	0,0	2	0,0
Goodwill.....	165	0,2	139	0,2	53	0,3	45	0,3
Aktiverte kostnader.....	88	0,1	69	0,1	29	0,2	40	0,2
Skip og andre fartøyer.....	196	0,3	61	0,1	6	0,0	6	0,0
Andre transportmidler.....	853	1,3	932	1,3	401	2,3	418	2,3
Maskiner, verktøy, inventar o.l. ...	3 818	5,6	3 864	5,4	1 775	10,3	1 670	9,3
Bygninger og bygningsmessige anlegg.	9 718	14,4	9 705	13,7	2 816	16,3	2 813	15,6
Anlegg under utførelse.....	378	0,6	282	0,4	34	0,2	21	0,1
Grunnarealer.....	939	1,4	982	1,4	153	0,9	164	0,9
Boliger (inkl. tomter).....	80	0,1	86	0,1	56	0,3	59	0,3
Andre anleggsmidler.....	5	0,0	20	0,0	2	0,0	2	0,0
Krav på aksjeinnskudd/egne aksjer...	1	0,0	2	0,0	-	-	-	-
Totalkapital.....	67 601	100,0	71 087	100,0	17 258	100,0	18 015	100,0
GJELD OG EGENKAPITAL								
Kortsiktig gjeld.....	31 519	46,6	34 447	48,5	6 818	39,5	7 324	40,7
Leverandørgjeld.....	12 209	18,1	12 430	17,5	2 736	15,9	2 777	15,4
Vekselgjeld.....	139	0,2	170	0,2	13	0,1	8	0,0
Kassekreditt.....	1 737	2,6	1 619	2,3	616	3,6	675	3,7
Skyldig skattetrekk.....	627	0,9	569	0,8	252	1,5	216	1,2
Skyldig arbeidsgiveravgift.....	357	0,5	427	0,6	146	0,8	172	1,0
Skyldig merverdiavgift.....	977	1,4	1 064	1,5	541	3,1	573	3,2
Andre offentlige avgifter.....	1 447	2,1	1 536	2,2	4	0,0	4	0,0
Påløpt lønn, feriepenger o.l.	1 257	1,9	1 301	1,8	575	3,3	582	3,2
Påløpte ikke forfalte gjeldsrenter..	150	0,2	167	0,2	35	0,2	28	0,2
Betalt skatt, ikke utlignet.....	656	1,0	826	1,2	236	1,4	404	2,2
Betalt skatt, utlignet.....	18	0,0	46	0,1	33	0,2	24	0,1
Refusjon skatt etter skatteloven....	-	-	6	0,0	0	0,0	8	0,0
Forskudd fra kunder.....	1 018	1,5	949	1,3	74	0,4	67	0,4
Regnskapsmessige avsetninger.....	854	1,3	870	1,2	161	0,9	150	0,8
Kortsiktige valutalån.....	1 193	1,8	1 048	1,5	41	0,2	40	0,2
Avsatt utbytte og konsernbidrag....	817	1,2	1 883	2,6	378	2,2	596	3,3
Annen kortsiktig gjeld.....	8 064	11,9	9 537	13,4	975	5,7	999	5,5
Langsiktig gjeld.....	13 322	19,7	12 672	17,8	5 468	31,7	5 138	28,5
Utsatt skatt.....	1 461	2,2	1 266	1,8	274	1,6	231	1,3
Ihendehaverobligasjonslån.....	110	0,2	92	0,1	10	0,1	8	0,0
Pantelån.....	3 916	5,8	3 478	4,9	1 460	8,5	1 337	7,4
Regnskapsmessige avsetninger.....	133	0,2	149	0,2	8	0,0	4	0,0
Langsiktig gjeld til konsernselskap.	3 924	5,8	3 975	5,6	350	2,0	381	2,1
Langsiktige valutalån.....	400	0,6	355	0,5	105	0,6	64	0,4
Annen langsiktig gjeld.....	3 156	4,7	3 157	4,4	3 174	18,4	3 021	16,8
Ansvarlig lånekapital.....	222	0,3	200	0,3	87	0,5	91	0,5
Egenkapital.....	22 760	33,7	23 969	33,7	4 972	28,8	5 552	30,8
Aksjekapital o.l.	4 724	7,0	5 277	7,4	729	4,2	780	4,3
Reservefond, andelskapital.....	3 912	5,8	4 912	6,9	1 436	8,3	1 722	9,6
Oppskrivningsfond.....	67	0,1	98	0,1	29	0,2	38	0,2
Tilbakeføringsfond.....	5 860	8,7	4 385	6,2	1 358	7,9	1 055	5,9
Fri egenkapital (- udekket tap)....	8 197	12,1	9 297	13,1	1 420	8,2	1 957	10,9
Totalkapital.....	67 601	100,0	71 087	100,0	17 258	100,0	18 015	100,0

1) For English translation, see annex 3.

Tabell 27. Utvalgte regnskapstall for foretak i ulike næringsgrupper i engroshandel, 1992. Selected accounting figures for enterprises in different industry groups in wholesale trade, 1992

Utvalgte regnskapstall Selected accounting figures 1)	611-3		611		6111	
	Engroshandel Wholesale trade		Konsumvarer Consumer goods		Nærings- og nytellesmidler Food, beverages and tobacco	
	Million kroner	Pst. P.c.	Mill.kr	Pst.	Mill.kr	Pst.
RESULTATREGNSKAP						
Driftsinntekter.....	150 546	100,0	62 963	100,0	45 016	100,0
Salgsinntekter (fratrukket avgifter)	147 334	97,9	61 075	97,0	43 336	96,3
Øvrige driftsinntekter.....	3 212	2,1	1 889	3,0	1 680	3,7
Driftskostnader.....	147 529	98,0	61 932	98,4	44 629	99,1
Vareforbruk.....	114 718	76,2	52 038	82,6	38 708	86,0
Lønnskostnader.....	14 085	9,4	3 962	6,3	2 348	5,2
Øvrige driftskostnader.....	16 634	11,0	5 401	8,6	3 194	7,1
Av- og nedskrivninger.....	2 092	1,4	530	0,8	379	0,8
Driftsresultat.....	3 017	2,0	1 031	1,6	387	0,9
Finansinntekter.....	2 388	1,6	816	1,3	599	1,3
Aksjeutbytte og renteinntekter.....	1 784	1,2	651	1,0	487	1,1
Øvrige finansinntekter.....	604	0,4	165	0,3	112	0,2
Finanskostnader.....	3 083	2,0	1 088	1,7	754	1,7
Rentekostnader.....	2 365	1,6	826	1,3	619	1,4
Øvrige finanskostnader.....	718	0,5	262	0,4	135	0,3
Resultat av finansielle poster.....	-695	-0,5	-272	-0,4	-155	-0,3
Resultat før ekstraordinære poster....	2 322	1,5	760	1,2	232	0,5
Resultat før skattekostnad.....	2 296	1,5	727	1,2	184	0,4
Skattekostnad.....	631	0,4	259	0,4	163	0,4
Betalt skatt o.l.	829	0,6	319	0,5	195	0,4
Endring utsatt skatt.....	-198	-0,1	-60	-0,1	-32	-0,1
Årsoverskudd.....	1 665	1,1	468	0,7	21	0,0
Avsatt til egenkapital.....	143	0,1	603	1,0	386	0,9
Utbytte o.l.	861	0,6	348	0,6	222	0,5
Konsernbidrag o.l.	662	0,4	-482	-0,8	-587	-1,3
BALANSE PR. 31.12.						
Omløpsmidler.....	46 898	66,0	15 389	68,4	9 852	65,9
Kasse, bank, aksjer og obligasjoner.	9 400	13,2	4 414	19,6	3 449	23,1
Kundefordringer.....	15 604	22,0	4 519	20,1	2 456	16,4
Øvrige fordringer.....	7 112	10,0	1 873	8,3	1 340	9,0
Varelager.....	14 782	20,8	4 583	20,4	2 608	17,4
Anleggsmidler.....	24 190	34,0	7 117	31,6	5 100	34,1
Aksjer, andeler og obligasjoner.....	3 661	5,2	1 444	6,4	831	5,6
Fordringer.....	4 320	6,1	991	4,4	783	5,2
Varige driftsmidler, imm. eiendeler.	16 209	22,8	4 682	20,8	3 485	23,3
Kortsiktig gjeld.....	34 447	48,5	10 488	46,6	6 748	45,1
Leverandørgjeld.....	12 430	17,5	4 531	20,1	2 761	18,5
Kassekreditt.....	1 619	2,3	550	2,4	341	2,3
Øvrig kortsiktig gjeld.....	20 398	28,7	5 407	24,0	3 646	24,4
Langsiktig gjeld.....	12 672	17,8	5 041	22,4	3 969	26,5
Egenkapital.....	23 969	33,7	6 977	31,0	4 234	28,3
Aksjekapital o.l.	5 277	7,4	918	4,1	296	2,0
Bundet egenkapital ellers.....	9 395	13,2	2 631	11,7	1 604	10,7
Fri egenkapital.....	9 297	13,1	3 428	15,2	2 335	15,6
Totalkapital.....	71 087	100,0	22 505	100,0	14 952	100,0
FINANSIERINGSANALYSE						
Tilførsel.....	2 703	100,0	1 169	100,0	905	100,0
Tilført fra årets virksomhet.....	2 127	78,7	1 078	92,3	740	81,8
Egenkapital tilført utenfra.....	1 031	38,1	189	16,1	112	12,4
Økning i langsiktig gjeld.....	-454	-16,8	-98	-8,4	53	5,8
Investering i anleggsmidler.....	3 352	124,0	947	81,0	545	60,2
Endring i arbeidskapital.....	-649	-24,0	222	19,0	360	39,8
NØKKELTALL						
Tallet på foretak.....	513		162		82	
Sysselsetting pr. 31.12.	46 205		14 597		9 089	
Totalrentabilitet.....Pst.	6,8		7,2		5,9	
Egenkapitalrentabilitet....."	7,2		7,6		1,7	
Egenkapitalandel....."	33,7		31,0		28,3	
Likviditetsgrad.....	1,36		1,47		1,46	

1) For English translation, see annex 4.

Tabell 27. Utvalgte regnskapstall for foretak i ulike næringsgrupper i engroshandel, 1992 Selected (forts.) accounting figures for enterprises in different industry groups in wholesale trade, 1992

Utvalgte regnskapstall Selected accounting figures 1)	6112		6113		6119	
	Bekleddings- og tekstilvarer Textile goods and wearing apparel		Møbler og innbo Furniture and furnishings		Konsumvarer ellers Other consumer goods	
	Mill. kr	Pst.	Mill.kr	Pst.	Mill.kr	Pst.
RESULTATREGNSKAP						
Driftsinntekter.....	1 985	100,0	6 296	100,0	9 667	100,0
Salgsinntekter (fratrasket avgifter)	1 977	99,6	6 248	99,2	9 513	98,4
Øvrige driftsinntekter.....	8	0,4	48	0,8	153	1,6
Driftskostnader.....	1 845	93,0	6 159	97,8	9 299	96,2
Vareforbruk.....	1 409	71,0	4 904	77,9	7 017	72,6
Lønnskostnader.....	169	8,5	497	7,9	949	9,8
Øvrige driftskostnader.....	252	12,7	728	11,6	1 227	12,7
Av- og nedskrivninger.....	15	0,8	30	0,5	107	1,1
Driftsresultat.....	140	7,0	137	2,2	367	3,8
Finansinntekter.....	28	1,4	57	0,9	133	1,4
Aksjeutbytte og renteinntekter.....	20	1,0	41	0,7	103	1,1
Øvrige finansinntekter.....	7	0,4	16	0,3	30	0,3
Finanskostnader.....	33	1,7	97	1,5	204	2,1
Rentekostnader.....	21	1,1	75	1,2	110	1,1
Øvrige finanskostnader.....	12	0,6	22	0,3	94	1,0
Resultat av finansielle poster.....	-5	-0,3	-39	-0,6	-72	-0,7
Resultat før ekstraordinære poster....	135	6,8	98	1,6	296	3,1
Resultat før skattekostnad.....	123	6,2	83	1,3	337	3,5
Skattekostnad.....	20	1,0	22	0,4	53	0,6
Betalbar skatt o.l.	22	1,1	25	0,4	77	0,8
Endring utsatt skatt.....	-2	-0,1	-2	-0,0	-24	-0,2
Årsoverskudd.....	103	5,2	60	1,0	284	2,9
Avsatt til egenkapital.....	10	0,5	27	0,4	180	1,9
Utbytte o.l.	19	1,0	12	0,2	95	1,0
Konsernbidrag o.l.	74	3,7	22	0,4	8	0,1
BALANSE PR. 31.12.						
Omløpsmidler.....	598	83,4	1 687	82,0	3 251	68,0
Kasse, bank, aksjer og obligasjoner.	75	10,5	218	10,6	672	14,1
Kundefordringer.....	102	14,2	577	28,0	1 385	29,0
Øvrige fordringer.....	78	10,9	256	12,4	199	4,2
Varelager.....	343	47,9	637	30,9	995	20,8
Anleggsmidler.....	119	16,6	371	18,0	1 528	32,0
Aksjer, andeler og obligasjoner.....	13	1,8	68	3,3	531	11,1
Fordringer.....	32	4,5	83	4,0	94	2,0
Varige driftsmidler, imm. eiendeler.	74	10,3	220	10,7	902	18,9
Kortsiktig gjeld.....	372	51,9	1 211	58,8	2 156	45,1
Leverandørgjeld.....	151	21,1	534	25,9	1 084	22,7
Kassekreditt.....	50	7,0	36	1,7	123	2,6
Øvrig kortsiktig gjeld.....	171	23,8	641	31,1	950	19,9
Langsiktig gjeld.....	69	9,6	357	17,3	647	13,5
Egenkapital.....	276	38,5	491	23,8	1 975	41,3
Aksjekapital o.l.	50	7,0	340	16,5	232	4,9
Bundet egenkapital ellers.....	162	22,7	135	6,6	729	15,3
Fri egenkapital.....	64	8,9	15	0,7	1 015	21,2
Totalkapital.....	717	100,0	2 058	100,0	4 778	100,0
FINANSIERINGSANALYSE						
Tilførsel.....	30	100,0	39	100,0	195	100,0
Tilført fra årets virksomhet.....	22	75,4	56	143,6	260	133,3
Egenkapital tilført utenfra.....	-0	-0,0	51	130,5	26	13,1
Økning i langsiktig gjeld.....	7	24,6	-67	-174,1	-91	-46,4
Investerings i anleggsmidler.....	29	99,6	-17	-43,4	389	199,4
Endring i arbeidskapital.....	0	0,4	56	143,4	-194	-99,4
NØKKELTALL						
Tallet på foretak.....	13		28		39	
Sysselsetting pr. 31.12.	738		1 645		3 125	
Totalrentabilitet.....Pst.	21,9		8,4		8,8	
Egenkapitalrentabilitet....."	42,2		16,6		13,0	
Egenkapitalandel....."	38,5		23,8		41,3	
Likviditetsgrad.....	1,61		1,39		1,51	

1) For English translation, see annex 4.

Tabell 27. Utvalgte regnskapstall for foretak i ulike næringsgrupper i engroshandel. 1992 Selected (forts.) accounting figures for enterprises in different industry groups in wholesale trade. 1992

Utvalgte regnskapstall Selected accounting figures 1)	612		6121		6122		6123	
	Produksjons- midler Producer goods		Råvarer Raw materials		Jernvarer og byggningsartikler Hardware and construction materials		Maskiner og utstyr Machinery and equipment	
	Mill.kr	Pst.	Mill.kr	Pst.	Mill.kr	Pst.	Mill.kr	Pst.
RESULTATREGNSKAP								
Driftsinntekter.....	56 237	100,0	19 021	100,0	10 252	100,0	26 965	100,0
Salgsinntekter (fratrukket avgifter)	55 459	98,6	18 827	99,0	10 116	98,7	26 516	98,3
Øvrige driftsinntekter.....	778	1,4	194	1,0	136	1,3	448	1,7
Driftskostnader.....	55 130	98,0	18 617	97,9	9 963	97,2	26 550	98,5
Vareforbruk.....	38 330	68,2	14 597	76,7	7 476	72,9	16 257	60,3
Lønnskostnader.....	8 128	14,5	1 753	9,2	1 110	10,8	5 265	19,5
Øvrige driftskostnader.....	7 786	13,8	1 964	10,3	1 281	12,5	4 540	16,8
Av- og nedskrivninger.....	886	1,6	303	1,6	95	0,9	488	1,8
Driftsresultat.....	1 107	2,0	404	2,1	289	2,8	415	1,5
Finansinntekter.....	1 041	1,9	319	1,7	186	1,8	536	2,0
Aksjeutbytte og renteinntekter.....	712	1,3	255	1,3	121	1,2	337	1,3
Øvrige finansinntekter.....	329	0,6	64	0,3	65	0,6	199	0,7
Finanskostnader.....	1 438	2,6	504	2,6	247	2,4	687	2,5
Rentekostnader.....	1 081	1,9	416	2,2	190	1,9	476	1,8
Øvrige finanskostnader.....	356	0,6	88	0,5	56	0,6	212	0,8
Resultat av finansielle poster.....	-396	-0,7	-185	-1,0	-61	-0,6	-151	-0,6
Resultat før ekstraordinære poster....	711	1,3	219	1,2	228	2,2	264	1,0
Resultat før skattekostnad.....	728	1,3	170	0,9	190	1,9	368	1,4
Skattekostnad.....	243	0,4	59	0,3	62	0,6	121	0,4
Betalbar skatt o.l.	303	0,5	77	0,4	72	0,7	155	0,6
Endring utsatt skatt.....	-60	-0,1	-17	-0,1	-9	-0,1	-34	-0,1
Årsoverskudd.....	485	0,9	111	0,6	128	1,2	247	0,9
Avsatt til egenkapital.....	-417	-0,7	-68	-0,4	33	0,3	-383	-1,4
Utbytte o.l.	287	0,5	35	0,2	58	0,6	195	0,7
Konsernbidrag o.l.	615	1,1	143	0,8	37	0,4	435	1,6
BALANSE PR. 31.12.								
Omløpsmidler.....	19 663	67,1	5 635	58,5	3 261	71,1	10 767	71,3
Kasse, bank, aksjer og obligasjoner.	3 188	10,9	1 012	10,5	252	5,5	1 924	12,7
Kundefordringer.....	7 658	26,1	2 049	21,3	1 199	26,1	4 410	29,2
Øvrige fordringer.....	2 329	7,9	599	6,2	480	10,5	1 249	8,3
Varelager.....	6 489	22,1	1 975	20,5	1 330	29,0	3 184	21,1
Anleggsmidler.....	9 661	32,9	4 004	41,5	1 325	28,9	4 332	28,7
Aksjer, andeler og obligasjoner.....	1 826	6,2	696	7,2	269	5,9	861	5,7
Fordringer.....	2 307	7,9	680	7,1	378	8,2	1 249	8,3
Varige driftsmidler, imm. eiendeler.	5 528	18,8	2 627	27,3	678	14,8	2 222	14,7
Kortsiktig gjeld.....	14 044	47,9	3 774	39,2	2 120	46,2	8 150	54,0
Leverandørgjeld.....	4 860	16,6	1 450	15,0	787	17,2	2 623	17,4
Kassekreditt.....	994	3,4	412	4,3	262	5,7	320	2,1
Øvrig kortsiktig gjeld.....	8 190	27,9	1 912	19,8	1 071	23,3	5 207	34,5
Langsiktig gjeld.....	5 362	18,3	2 207	22,9	821	17,9	2 334	15,5
Egenkapital.....	9 919	33,8	3 658	38,0	1 646	35,9	4 615	30,6
Aksjekapital o.l.	2 931	10,0	422	4,4	337	7,4	2 172	14,4
Bundet egenkapital ellers.....	3 745	12,8	1 160	12,0	695	15,2	1 890	12,5
Fri egenkapital.....	3 242	11,1	2 076	21,5	613	13,4	553	3,7
Totalkapital.....	29 325	100,0	9 639	100,0	4 586	100,0	15 099	100,0
FINANSIERINGSANALYSE								
Tilførsel.....	1 031	100,0	101	100,0	194	100,0	736	100,0
Tilført fra årets virksomhet.....	476	46,2	237	235,6	151	77,5	88	12,0
Egenkapital tilført utenfra.....	643	62,4	20	19,8	8	4,2	615	83,6
Økning i langsiktig gjeld.....	-88	-8,6	-156	-155,3	36	18,4	32	4,4
Investering i anleggsmidler.....	1 392	135,1	218	217,1	116	59,5	1 058	143,8
Endring i arbeidskapital.....	-361	-35,1	-118	-117,1	79	40,5	-322	-43,8
NØKKELTALL								
Tallet på foretak.....	304		59		70		175	
Sysselsetting pr. 31.12.	26 409		6 319		4 312		15 778	
Totalrentabilitet.....Pst.	6,1		6,4		9,1		5,0	
Egenkapitalrentabilitet..... "	4,8		4,3		10,2		3,2	
Egenkapitalandel..... "	33,8		38,0		35,9		30,6	
Likviditetsgrad.....	1,40		1,49		1,54		1,32	

1) For English translation, see annex 4.

Tabell 27. Utvalgte regnskapstall for foretak i ulike næringsgrupper i engroshandel. 1992 Selected
 (forts.) accounting figures for enterprises in different industry groups in wholesale trade. 1992

Utvalgte regnskapstall Selected accounting figures 1)	613		6131		6132	
	Motorkjøretøyer, brensel og drivstoff Motor vehicles, gasoline and fuel		Motor- kjøretøyer Motor vehicles		Brensel og drivstoff Gasoline and fuel	
	Mill. kr	Pst.	Mill.kr	Pst.	Mill.kr	Pst.
RESULTATREGNSKAP						
Driftsinntekter.....	31 346	100,0	16 380	100,0	14 965	100,0
Salgsinntekter (fratrukket avgifter)	30 801	98,3	16 192	98,9	14 609	97,6
Øvrige driftsinntekter.....	545	1,7	188	1,1	357	2,4
Driftskostnader.....	30 467	97,2	16 005	97,7	14 462	96,6
Vareforbruk.....	24 349	77,7	13 612	83,1	10 738	71,8
Lønnskostnader.....	1 994	6,4	845	5,2	1 149	7,7
Øvrige driftskostnader.....	3 447	11,0	1 422	8,7	2 025	13,5
Av- og nedskrivninger.....	676	2,2	126	0,8	550	3,7
Driftsresultat.....	879	2,8	375	2,3	503	3,4
Finansinntekter.....	530	1,7	344	2,1	187	1,2
Aksjeutbytte og renteinntekter.....	420	1,3	300	1,8	120	0,8
Øvrige finansinntekter.....	110	0,4	43	0,3	67	0,4
Finanskostnader.....	557	1,8	371	2,3	187	1,2
Rentekostnader.....	458	1,5	289	1,8	170	1,1
Øvrige finanskostnader.....	99	0,3	82	0,5	17	0,1
Resultat av finansielle poster.....	-27	-0,1	-27	-0,2	0	0,0
Resultat før ekstraordinære poster....	852	2,7	348	2,1	503	3,4
Resultat før skattekostnad.....	841	2,7	338	2,1	503	3,4
Skattekostnad.....	130	0,4	99	0,6	31	0,2
Betalbar skatt o.l.	207	0,7	138	0,8	69	0,5
Endring utsatt skatt.....	-77	-0,2	-39	-0,2	-39	-0,3
Årsoverskudd.....	711	2,3	238	1,5	473	3,2
Avsatt til egenkapital.....	-43	-0,1	-119	-0,7	76	0,5
Utbytte o.l.	226	0,7	184	1,1	41	0,3
Konsernbidrag o.l.	528	1,7	173	1,1	355	2,4
BALANSE PR. 31.12.						
Omløpsmidler.....	11 846	61,5	6 248	77,7	5 598	49,9
Kasse, bank, aksjer og obligasjoner.	1 798	9,3	1 296	16,1	502	4,5
Kundefordringer.....	3 427	17,8	1 567	19,5	1 860	16,6
Øvrige fordringer.....	2 910	15,1	652	8,1	2 259	20,1
Varelager.....	3 710	19,3	2 733	34,0	977	8,7
Anleggsmidler.....	7 411	38,5	1 798	22,3	5 613	50,1
Aksjer, andeler og obligasjoner.....	391	2,0	129	1,6	262	2,3
Fordringer.....	1 021	5,3	396	4,9	625	5,6
Varige driftsmidler, imm. eiendeler.	5 999	31,2	1 273	15,8	4 726	42,2
Kortsiktig gjeld.....	9 916	51,5	4 945	61,5	4 970	44,3
Leverandørgjeld.....	3 040	15,8	1 985	24,7	1 055	9,4
Kassekreditt.....	75	0,4	64	0,8	11	0,1
Øvrig kortsiktig gjeld.....	6 801	35,3	2 896	36,0	3 905	34,8
Langsiktig gjeld.....	2 268	11,8	615	7,6	1 653	14,7
Egenkapital.....	7 073	36,7	2 485	30,9	4 588	40,9
Aksjekapital o.l.	1 427	7,4	551	6,8	876	7,8
Bundet egenkapital ellers.....	3 019	15,7	1 192	14,8	1 826	16,3
Fri egenkapital.....	2 627	13,6	742	9,2	1 885	16,8
Totalkapital.....	19 257	100,0	8 046	100,0	11 211	100,0
FINANSIERINGSANALYSE						
Tilførsel.....	504	100,0	-166	.	670	100,0
Tilført fra årets virksomhet.....	573	113,7	-20	.	593	88,6
Egenkapital tilført utenfra.....	200	39,6	-0	.	200	29,9
Økning i langsiktig gjeld.....	-268	-53,2	-145	.	-124	-18,5
Investerings i anleggsmidler.....	1 014	201,2	202	.	812	121,2
Endring i arbeidskapital.....	-510	-101,2	-368	.	-142	-21,2
NØKKELTALL						
Tallet på foretak.....	47		38		9	
Sysselsetting pr. 31.12.	5 199		2 722		2 477	
Totalrentabilitet.....Pst.	7,2		8,1		6,5	
Egenkapitalrentabilitet....."	10,3		9,8		10,6	
Egenkapitalandel....."	36,7		30,9		40,9	
Likviditetsgrad.....	1,19		1,26		1,13	

1) For English translation, see annex 4.

Tabell 28. Utvalgte regnskapstall for foretak i ulike næringsgrupper i detaljhandel, 1992 Selected accounting figures for enterprises in different industry groups in retail trade, 1992

Utvalgte regnskapstall Selected accounting figures 1)	62		621		622		Av dette Of which	
	Detaljhandel Retail trade		Varehushandel Department stores		Nærings- og nytelsesmidler Foods, beverages and tobacco		6222 Dagligvarer Grocery goods	
	Million kroner	Pst. P.c.	Mill.kr	Pst.	Mill.kr	Pst.	Mill.kr	Pst.
RESULTATREGNSKAP								
Driftsinntekter.....	52 329	100,0	9 939	100,0	18 128	100,0	15 676	100,0
Salgsinntekter (fratrukket avgifter)	51 181	97,8	9 787	98,5	17 708	97,7	15 374	98,1
Øvrige driftsinntekter.....	1 148	2,2	152	1,5	420	2,3	303	1,9
Driftskostnader.....	50 516	96,5	9 650	97,1	17 612	97,2	15 256	97,3
Vareforbruk.....	37 553	71,8	7 684	77,3	13 641	75,2	12 226	78,0
Lønnskostnader.....	6 251	11,9	1 113	11,2	1 882	10,4	1 545	9,9
Øvrige driftskostnader.....	5 927	11,3	710	7,1	1 808	10,0	1 255	8,0
Av- og nedskrivninger.....	784	1,5	143	1,4	280	1,5	229	1,5
Driftsresultat.....	1 813	3,5	289	2,9	516	2,8	420	2,7
Finansinntekter.....	652	1,2	155	1,6	165	0,9	125	0,8
Aksjeutbytte og renteinntekter.....	506	1,0	136	1,4	151	0,8	112	0,7
Øvrige finansinntekter.....	146	0,3	19	0,2	14	0,1	14	0,1
Finanskostnader.....	846	1,6	200	2,0	236	1,3	215	1,4
Rentekostnader.....	715	1,4	190	1,9	212	1,2	191	1,2
Øvrige finanskostnader.....	131	0,3	10	0,1	24	0,1	23	0,1
Resultat av finansielle poster.....	-194	-0,4	-44	-0,4	-71	-0,4	-89	-0,6
Resultat før ekstraordinære poster....	1 619	3,1	245	2,5	445	2,5	331	2,1
Resultat før skattekostnad.....	1 621	3,1	258	2,6	450	2,5	335	2,1
Skattekostnad.....	399	0,8	56	0,6	111	0,6	74	0,5
Betalbar skatt o.l.	441	0,8	56	0,6	140	0,8	98	0,6
Endring utsatt skatt.....	-42	-0,1	0	0,0	-29	-0,2	-24	-0,2
Årsoverskudd.....	1 222	2,3	202	2,0	339	1,9	261	1,7
Avsatt til egenkapital.....	569	1,1	139	1,4	235	1,3	149	1,0
Utbytte o.l.	349	0,7	57	0,6	79	0,4	67	0,4
Konsernbidrag o.l.	304	0,6	6	0,1	25	0,1	45	0,3
BALANSE PR. 31.12.								
Omløpsmidler.....	11 066	61,4	2 099	51,1	2 800	51,2	2 238	49,9
Kasse, bank, aksjer og obligasjoner.	3 748	20,8	835	20,3	1 234	22,6	880	19,6
Kundefordringer.....	1 423	7,9	108	2,6	242	4,4	199	4,4
Øvrige fordringer.....	1 343	7,5	425	10,3	462	8,4	396	8,8
Varelager.....	4 552	25,3	730	17,8	862	15,8	763	17,0
Anleggsmidler.....	6 949	38,6	2 010	48,9	2 664	48,8	2 244	50,1
Aksjer, andeler og obligasjoner.....	913	5,1	353	8,6	311	5,7	294	6,6
Fordringer.....	796	4,4	121	2,9	366	6,7	249	5,6
Varige driftsmidler, imm. eiendeler.	5 240	29,1	1 536	37,4	1 987	36,4	1 700	37,9
Kortsiktig gjeld.....	7 324	40,7	918	22,3	2 086	38,2	1 663	37,1
Leverandørgjeld.....	2 777	15,4	473	11,5	927	17,0	757	16,9
Kassekreditt.....	675	3,7	5	0,1	104	1,9	103	2,3
Øvrig kortsiktig gjeld.....	3 872	21,5	440	10,7	1 055	19,3	803	17,9
Langsiktig gjeld.....	5 138	28,5	2 011	49,0	1 876	34,3	1 767	39,4
Egenkapital.....	5 552	30,8	1 180	28,7	1 503	27,5	1 053	23,5
Aksjekapital o.l.	780	4,3	10	0,2	210	3,8	107	2,4
Bundet egenkapital ellers.....	2 815	15,6	669	16,3	679	12,4	576	12,8
Fri egenkapital.....	1 957	10,9	501	12,2	614	11,2	370	8,3
Totalkapital.....	18 015	100,0	4 109	100,0	5 465	100,0	4 482	100,0
FINANSIERINGSANALYSE								
Tilførsel.....	1 042	100,0	302	100,0	403	100,0	289	100,0
Tilført fra årets virksomhet.....	1 328	127,5	273	90,5	503	125,0	372	128,9
Egenkapital tilført utenfra.....	1	0,1	4	1,3	0	0,1	-0	-0,1
Økning i langsiktig gjeld.....	-287	-27,6	25	8,2	-101	-25,1	-83	-28,8
Investering i anleggsmidler.....	862	82,7	263	87,0	230	57,1	195	67,5
Endring i arbeidskapital.....	180	17,3	39	13,0	173	42,9	94	32,5
NØKKELTALL								
Tallet på foretak.....	497		66		147		140	
Sysselsetting pr. 31.12.	40 686		8 484		14 115		12 074	
Totalrentabilitet.....Pst.	13,2		10,8		12,3		11,9	
Egenkapitalrentabilitet....."	23,2		17,0		24,2		26,4	
Egenkapitalandel....."	30,8		28,7		27,5		23,5	
Likviditetsgrad.....	1,51		2,29		1,34		1,35	

1) For English translation, see annex 4.

Tabell 28. Utvalgte regnskapstall for foretak i ulike næringsgrupper i detaljhandel. 1992 Selected (forts.) accounting figures for enterprises in different industry groups in retail trade. 1992

Utvalgte regnskapstall Selected accounting figures 1)	623		6231		6232		6239	
	Beklednings- og tekstilvarer Wearing apparel and textile goods		Skotøy Footwear		Dame-, herre- og barnekonfeksjon Women's, men's and children's clothing		Beklednings- og tekstilvarer ellers Wearing apparel and textile goods not elsewh. clas.	
	Mill.kr	Pst.	Mill.kr	Pst.	Mill.kr	Pst.	Mill.kr	Pst.
RESULTATREGNSKAP								
Driftsinntekter.....	6 888	100,0	360	100,0	6 262	100,0	266	100,0
Salgsinntekter (fratrasket avgifter)	6 777	98,4	358	99,6	6 161	98,4	258	97,2
Øvrige driftsinntekter.....	110	1,6	2	0,4	101	1,6	7	2,8
Driftskostnader.....	6 457	93,8	343	95,3	5 852	93,4	262	98,8
Vareforbruk.....	3 857	56,0	196	54,6	3 496	55,8	165	62,2
Lønnskostnader.....	1 031	15,0	68	19,0	909	14,5	54	20,3
Øvrige driftskostnader.....	1 479	21,5	71	19,8	1 368	21,8	40	15,1
Av- og nedskrivninger.....	89	1,3	7	2,0	79	1,3	3	1,2
Driftsresultat.....	430	6,2	17	4,7	410	6,6	3	1,2
Finansinntekter.....	153	2,2	3	0,9	146	2,3	4	1,5
Aksjeutbytte og renteinntekter.....	89	1,3	2	0,6	83	1,3	3	1,3
Øvrige finansinntekter.....	64	0,9	1	0,2	63	1,0	1	0,2
Finanskostnader.....	132	1,9	12	3,4	113	1,8	7	2,8
Rentekostnader.....	79	1,2	11	3,2	61	1,0	7	2,6
Øvrige finanskostnader.....	53	0,8	1	0,2	52	0,8	0	0,1
Resultat av finansielle poster.....	21	0,3	-9	-2,5	34	0,5	-3	-1,3
Resultat før ekstraordinære poster....	452	6,6	8	2,2	444	7,1	-0	-0,0
Resultat før skattekostnad.....	440	6,4	9	2,5	431	6,9	-0	-0,0
Skattekostnad.....	123	1,8	2	0,5	119	1,9	2	0,9
Betalbar skatt o.l.	126	1,8	3	0,7	122	2,0	1	0,2
Endring utsatt skatt.....	-2	-0,0	-1	-0,2	-3	-0,1	2	0,6
Årsoverskudd.....	316	4,6	7	1,9	312	5,0	-2	-0,9
Avsatt til egenkapital.....	127	1,8	4	1,1	136	2,2	-13	-4,9
Utbytte o.l.	53	0,8	3	0,7	31	0,5	19	7,2
Konsernbidrag o.l.	136	2,0	0	0,1	144	2,3	-8	-3,2
BALANSE PR. 31.12.								
Omløpsmidler.....	2 253	77,5	103	54,5	2 047	79,3	104	74,4
Kasse, bank, aksjer og obligasjoner.	870	29,9	22	11,4	811	31,4	38	27,0
Kundefordringer.....	300	10,3	1	0,8	294	11,4	5	3,3
Øvrige fordringer.....	114	3,9	1	0,8	105	4,1	8	5,6
Varelager.....	969	33,3	78	41,5	837	32,5	54	38,5
Anleggsmidler.....	654	22,5	86	45,5	533	20,7	36	25,6
Aksjer, andeler og obligasjoner....	116	4,0	2	0,8	105	4,1	9	6,3
Fordringer.....	124	4,3	10	5,1	113	4,4	1	1,0
Varige driftsmidler, imm. eiendeler.	415	14,3	75	39,6	315	12,2	26	18,4
Kortsiktig gjeld.....	1 204	41,4	46	24,7	1 104	42,8	54	38,5
Leverandørgjeld.....	374	12,9	16	8,7	353	13,7	5	3,8
Kassekreditt.....	57	2,0	2	0,8	44	1,7	12	8,9
Øvrig kortsiktig gjeld.....	772	26,6	29	15,2	707	27,4	36	25,8
Langsiktig gjeld.....	342	11,8	73	38,7	246	9,6	23	16,3
Egenkapital.....	1 362	46,8	69	36,5	1 230	47,7	63	45,3
Aksjekapital o.l.	165	5,7	3	1,5	158	6,1	4	3,1
Bundet egenkapital ellers.....	728	25,1	36	19,3	645	25,0	47	33,5
Fri egenkapital.....	469	16,1	30	15,7	427	16,5	12	8,7
Totalkapital.....	2 907	100,0	188	100,0	2 580	100,0	139	100,0
FINANSIERINGSANALYSE								
Tilførsel.....	146	100,0	2	100,0	163	100,0	-19	.
Tilført fra årets virksomhet.....	224	153,4	10	467,0	224	137,3	-10	.
Egenkapital tilført utenfra.....	24	16,5	-0	-0,0	24	14,8	-0	.
Økning i langsiktig gjeld.....	-102	-69,9	-8	-367,0	-85	-52,1	-9	.
Investering i anleggsmidler.....	97	66,6	10	446,9	96	59,2	-9	.
Endring i arbeidskapital.....	49	33,4	-8	-346,9	67	40,8	-10	.
NØKKELTALL								
Tallet på foretak.....	65		9		45		11	
Sysselsetting pr. 31.12.	7 160		479		6 291		390	
Totalrentabilitet.....Pst.	18,7		10,1		20,2		4,8	
Egenkapitalrentabilitet....."	25,5		9,1		28,2		-3,4	
Egenkapitalandel....."	46,8		36,5		47,7		45,3	
Likviditetsgrad.....	1,87		2,20		1,85		1,93	

1) For English translation, see annex 4.

Tabell 28. Utvalgte regnskapstall for foretak i ulike næringsgrupper i detaljhandel. 1992 Selected (forts.) accounting figures for enterprises in different industry groups in retail trade. 1992

Utvalgte regnskapstall Selected accounting figures 1)	624		Av dette			
	Møbler og innbo Furniture and furnishings except textile furnishings		6241 Møbler og tepper Furniture and carpets		6242 Radio, fjernsyn, lamper, elapparater Radio, television, elect. househ. appl.	
	Mill.kr	Pst.	Mill.kr	Pst.	Mill.kr	Pst.
RESULTATREGNSKAP						
Driftsinntekter.....	4 323	100,0	2 982	100,0	1 340	100,0
Salgsinntekter (fratrukket avgifter)	4 000	92,5	2 971	99,6	1 030	76,8
Øvrige driftsinntekter.....	322	7,5	12	0,4	311	23,2
Driftskostnader.....	4 093	94,7	2 868	96,2	1 225	91,4
Vareforbruk.....	2 746	63,5	2 000	67,1	746	55,6
Lønnskostnader.....	571	13,2	367	12,3	204	15,2
Øvrige driftskostnader.....	632	14,6	470	15,8	162	12,1
Av- og nedskrivninger.....	144	3,3	31	1,1	113	8,4
Driftsresultat.....	230	5,3	114	3,8	116	8,6
Finansinntekter.....	51	1,2	38	1,3	13	1,0
Aksjeutbytte og renteinntekter.....	32	0,7	27	0,9	5	0,4
Øvrige finansinntekter.....	19	0,4	11	0,4	8	0,6
Finanskostnader.....	66	1,5	43	1,4	23	1,7
Rentekostnader.....	58	1,4	39	1,3	20	1,5
Øvrige finanskostnader.....	8	0,2	4	0,1	3	0,3
Resultat av finansielle poster.....	-15	-0,3	-5	-0,2	-10	-0,8
Resultat før ekstraordinære poster....	215	5,0	109	3,7	106	7,9
Resultat før skattekostnad.....	219	5,1	113	3,8	105	7,9
Skattekostnad.....	39	0,9	21	0,7	17	1,3
Betalbar skatt o.l.	43	1,0	21	0,7	21	1,6
Endring utsatt skatt.....	-4	-0,1	-0	-0,0	-4	-0,3
Årsoverskudd.....	180	4,2	92	3,1	88	6,6
Avsatt til egenkapital.....	40	0,9	3	0,1	37	2,8
Utbytte o.l.	45	1,1	39	1,3	6	0,4
Konsernbidrag o.l.	95	2,2	50	1,7	45	3,4
BALANSE PR. 31.12.						
Omløpsmidler.....	940	61,0	713	76,4	227	37,3
Kasse, bank, aksjer og obligasjoner.	174	11,3	141	15,1	34	5,5
Kundefordringer.....	103	6,7	52	5,6	51	8,4
Øvrige fordringer.....	99	6,4	78	8,4	21	3,5
Varelager.....	563	36,5	442	47,4	121	19,9
Anleggsmidler.....	601	39,0	220	23,6	382	62,7
Aksjer, andeler og obligasjoner.....	46	3,0	24	2,6	22	3,6
Fordringer.....	31	2,0	22	2,4	8	1,3
Værlige driftsmidler, imm. eiendeler.	525	34,0	173	18,6	351	57,7
Kortsiktig gjeld.....	789	51,2	439	47,1	350	57,5
Leverandørgjeld.....	241	15,6	176	18,9	65	10,7
Kassekreditt.....	75	4,8	25	2,7	49	8,1
Øvrig kortsiktig gjeld.....	474	30,8	238	25,5	236	38,8
Langsiktig gjeld.....	262	17,0	221	23,7	41	6,7
Egenkapital.....	490	31,8	272	29,2	218	35,8
Aksjekapital o.l.	141	9,2	84	9,0	57	9,4
Bundet egenkapital ellers.....	213	13,8	150	16,1	63	10,3
Fri egenkapital.....	136	8,8	38	4,1	98	16,1
Totalkapital.....	1 541	100,0	932	100,0	609	100,0
FINANSIERINGSANALYSE						
Tilførsel.....	123	100,0	-13	.	136	100,0
Tilført fra årets virksomhet.....	180	146,3	34	.	146	107,5
Egenkapital tilført utenfra.....	-42	-34,0	-40	.	-2	-1,5
Økning i langsiktig gjeld.....	-15	-12,3	-7	.	-8	-6,0
Investerings i anleggsmidler.....	163	132,5	12	.	151	111,2
Endring i arbeidskapital.....	-40	-32,5	-25	.	-15	-11,2
NØKKELTALL						
Tallet på foretak.....		38		26		12
Sysselsetting pr. 31.12.	2 955		2 146		809	
Totalrentabilitet.....Pst.	17,6		15,5		21,0	
Egenkapitalrentabilitet..... "	35,9		30,2		44,1	
Egenkapitalandel..... "	31,8		29,2		35,8	
Likviditetsgrad.....	1,19		1,62		0,65	

1) For English translation, see annex 4.

Tabell 28. Utvalgte regnskapstall for foretak i ulike næringsgrupper i detaljhandel. 1992 Selected (forts.) accounting figures for enterprises in different industry groups in retail trade. 1992

Utvalgte regnskapstall Selected accounting figures 1)	625 Jernvarer mv., fargevarer og sportsutstyr Hardware etc., painting art., sport. equipment		6251 Jernvarer, kjøkkenutstyr, glass, steintøy Hardware, kitch. utensils, glass, earthenw.		6252 Fargevarer, tapeter og golvbelegg Paints, lacquers, wallpaper and floor covering		6253 Sportsutstyr Sporting equipment	
	Mill.kr	Pst.	Mill.kr	Pst.	Mill.kr	Pst.	Mill.kr	Pst.
RESULTATREGNSKAP								
Driftsinntekter.....	970	100,0	448	100,0	148	100,0	375	100,0
Salgsinntekter (fratrukket avgifter)	966	99,5	445	99,4	146	98,9	374	99,8
Øvrige driftsinntekter.....	5	0,5	2	0,6	2	1,1	1	0,2
Driftskostnader.....	912	94,0	425	94,9	145	97,9	343	91,4
Vareforbruk.....	637	65,7	310	69,4	93	62,9	234	62,3
Lønnskostnader.....	142	14,6	67	15,1	27	18,5	47	12,6
Øvrige driftskostnader.....	126	13,0	42	9,5	23	15,9	60	16,0
Av- og nedskrivninger.....	7	0,7	4	1,0	1	0,7	2	0,4
Driftsresultat.....	58	6,0	23	5,1	3	2,1	32	8,6
Finansinntekter.....	13	1,4	2	0,5	1	0,6	10	2,7
Aksjeutbytte og renteinntekter.....	10	1,0	2	0,4	1	0,5	8	2,0
Øvrige finansinntekter.....	3	0,3	1	0,1	0	0,1	3	0,7
Finanskostnader.....	7	0,7	4	0,8	3	1,7	1	0,2
Rentekostnader.....	5	0,5	3	0,6	2	1,1	1	0,2
Øvrige finanskostnader.....	2	0,2	1	0,2	1	0,6	0	0,0
Resultat av finansielle poster.....	6	0,7	-1	-0,3	-2	-1,1	9	2,5
Resultat før ekstraordinære poster....	65	6,7	22	4,8	1	0,9	42	11,1
Resultat før skattekostnad.....	64	6,6	21	4,8	1	0,7	42	11,2
Skattekostnad.....	16	1,6	7	1,5	0	0,0	9	2,4
Betalbar skatt o.l.	16	1,7	7	1,6	0	0,2	9	2,4
Endring utsatt skatt.....	-1	-0,1	-0	-0,1	-0	-0,2	-0	-0,0
Årsoverskudd.....	48	5,0	15	3,2	1	0,6	33	8,8
Avsatt til egenkapital.....	24	2,4	6	1,3	-0	-0,3	18	4,9
Utbytte o.l.	12	1,3	7	1,6	1	0,4	5	1,2
Konsernbidrag o.l.	13	1,3	2	0,4	1	0,5	10	2,7
BALANSE PR. 31.12.								
Omløpsmidler.....	289	86,6	115	83,1	33	78,7	141	91,9
Kasse, bank, aksjer og obligasjoner.	102	30,5	16	11,8	3	7,5	82	53,7
Kundefordringer.....	35	10,6	28	20,5	4	10,6	2	1,6
Øvrige fordringer.....	14	4,1	7	5,2	0	0,9	6	4,0
Varelager.....	138	41,4	63	45,6	25	59,8	50	32,6
Anleggsmidler.....	45	13,4	23	16,9	9	21,3	12	8,1
Aksjer, andeler og obligasjoner.....	8	2,4	4	3,0	1	2,3	3	1,9
Fordringer.....	7	2,2	3	2,3	1	2,3	3	2,2
Varige driftsmidler, imm. eiendeler.	29	8,7	16	11,6	7	16,7	6	4,0
Kortsiktig gjeld.....	165	49,4	67	48,6	28	67,7	69	45,2
Leverandørgjeld.....	52	15,7	20	14,3	13	32,2	19	12,4
Kassekreditt.....	8	2,5	3	2,0	5	11,1	1	0,6
Øvrig kortsiktig gjeld.....	104	31,2	45	32,2	10	24,4	49	32,1
Langsiktig gjeld.....	21	6,3	16	11,8	4	10,1	0	0,3
Egenkapital.....	148	44,3	55	39,6	9	22,2	84	54,5
Aksjekapital o.l.	12	3,7	5	3,7	1	2,2	6	4,2
Bundet egenkapital ellers.....	72	21,5	30	22,0	5	12,0	36	23,8
Fri egenkapital.....	63	19,0	19	13,9	3	8,0	41	26,6
Totalkapital.....	333	100,0	138	100,0	42	100,0	153	100,0
FINANSIERINGSANALYSE								
Tilførsel.....	26	100,0	10	100,0	-2	.	18	100,0
Tilført fra årets virksomhet.....	30	116,5	10	93,4	1	.	20	109,3
Egenkapital tilført utenfra.....	-0	-1,8	-0	-0,2	-0	.	0	0,0
Økning i langsiktig gjeld.....	-4	-14,7	1	6,8	-3	.	-2	-9,3
Investerings i anleggsmidler.....	8	31,4	6	57,6	-3	.	5	28,1
Endring i arbeidskapital.....	18	68,6	4	42,4	0	.	13	71,9
NØKKELTALL								
Tallet på foretak.....	19		9		5		5	
Sysselsetting pr. 31.12.	705		338		129		238	
Totalrentabilitet.....Pst.	22,0		17,9		6,6		31,1	
Egenkapitalrentabilitet....."	36,0		28,4		13,7		44,2	
Egenkapitalandel....."	44,3		39,6		22,2		54,5	
Likviditetsgrad.....	1,75		1,71		1,16		2,03	

1) For English translation, see annex 4.

Tabell 28. Utvalgte regnskapstall for foretak i ulike næringsgrupper i detaljhandel. 1992 Selected (forts.) accounting figures for enterprises in different industry groups in retail trade. 1992

Utvalgte regnskapstall Selected accounting figures 1)	626 Ur, optiske artikler, musikkinstr. mv. Watches, optical goods, musical instr. etc.		627 Motorkjøre- tøyer og bensin Motor vehicles and gasoline		6271 Motorkj.tøyer, deler og rekvisita Motor vehicles, parts and accessories		6272 Bensin og smøreoljer Gasoline and lubricating oils	
	Mill.kr	Pst.	Mill.kr	Pst.	Mill.kr	Pst.	Mill.kr	Pst.
RESULTATREGNSKAP								
Driftsinntekter.....	483	100,0	9 910	100,0	9 084	100,0	826	100,0
Salgsinntekter (fratrukket avgifter)	432	89,4	9 834	99,2	9 018	99,3	816	98,8
Øvrige driftsinntekter.....	51	10,6	75	0,8	65	0,7	10	1,2
Driftskostnader.....	450	93,2	9 733	98,2	8 916	98,2	817	98,9
Vareforbruk.....	245	50,7	7 701	77,7	7 029	77,4	672	81,4
Lønnskostnader.....	97	20,2	1 113	11,2	1 032	11,4	81	9,8
Øvrige driftskostnader.....	94	19,4	834	8,4	773	8,5	60	7,3
Av- og nedskrivninger.....	14	2,9	85	0,9	81	0,9	3	0,4
Driftsresultat.....	33	6,8	177	1,8	168	1,8	9	1,1
Finansinntekter.....	5	1,0	63	0,6	56	0,6	7	0,8
Aksjeutbytte og renteinntekter.....	3	0,6	49	0,5	42	0,5	7	0,8
Øvrige finansinntekter.....	2	0,3	15	0,1	15	0,2	0	0,0
Finanskostnader.....	12	2,5	135	1,4	130	1,4	5	0,6
Rentekostnader.....	11	2,2	124	1,3	120	1,3	5	0,6
Øvrige finanskostnader.....	1	0,2	10	0,1	10	0,1	0	0,0
Resultat av finansielle poster.....	-7	-1,5	-71	-0,7	-73	-0,8	2	0,3
Resultat før ekstraordinære poster....	26	5,3	105	1,1	94	1,0	11	1,4
Resultat før skattekostnad.....	26	5,3	103	1,0	92	1,0	12	1,4
Skattekostnad.....	9	1,8	32	0,3	30	0,3	2	0,3
Betalbar skatt o.l.	9	1,9	37	0,4	35	0,4	2	0,3
Endring utsatt skatt.....	-0	-0,1	-6	-0,1	-5	-0,1	-0	-0,0
Årsoverskudd.....	17	3,5	71	0,7	62	0,7	10	1,2
Avsatt til egenkapital.....	8	1,6	17	0,2	11	0,1	6	0,7
Utbytte o.l.	9	1,9	38	0,4	35	0,4	3	0,3
Konsernbidrag o.l.	0	0,1	17	0,2	16	0,2	1	0,1
BALANSE PR. 31.12.								
Omløpsmidler.....	102	51,1	1 993	73,8	1 902	74,0	91	69,9
Kasse, bank, aksjer og obligasjoner.	24	11,9	256	9,5	208	8,1	48	36,4
Kundefordringer.....	14	7,3	548	20,3	543	21,1	5	3,6
Øvrige fordringer.....	13	6,8	172	6,4	164	6,4	8	5,9
Varelager.....	50	25,2	1 018	37,7	986	38,4	31	24,0
Anleggsmidler.....	98	48,9	708	26,2	668	26,0	39	30,1
Aksjer, andeler og obligasjoner.....	19	9,3	41	1,5	39	1,5	2	1,2
Fordringer.....	3	1,6	107	4,0	101	3,9	6	4,6
Varige driftsmidler, imm. eiendeler.	76	38,0	560	20,7	528	20,6	32	24,3
Kortsiktig gjeld.....	89	44,6	1 653	61,2	1 586	61,7	67	51,5
Leverandørgjeld.....	22	11,2	503	18,6	468	18,2	35	27,1
Kassekreditt.....	5	2,5	396	14,6	392	15,3	4	2,7
Øvrig kortsiktig gjeld.....	62	30,8	754	27,9	726	28,3	28	21,7
Langsiktig gjeld.....	91	45,7	447	16,6	429	16,7	18	13,8
Egenkapital.....	19	9,7	600	22,2	555	21,6	45	34,7
Aksjekapital o.l.	7	3,6	210	7,8	206	8,0	5	3,6
Bundet egenkapital ellers.....	27	13,4	298	11,0	280	10,9	18	13,8
Fri egenkapital.....	-15	-7,3	92	3,4	70	2,7	23	17,3
Totalkapital.....	200	100,0	2 701	100,0	2 570	100,0	131	100,0
FINANSIERINGSANALYSE								
Tilførsel.....	27	100,0	29	100,0	27	100,0	2	100,0
Tilført fra årets virksomhet.....	21	77,9	93	316,0	84	312,0	9	359,8
Egenkapital tilført utenfra.....	2	9,0	11	36,3	11	39,4	0	2,3
Økning i langsiktig gjeld.....	4	13,1	-74	-252,3	-68	-251,4	-6	-262,2
Investering i anleggsmidler.....	16	58,9	76	258,8	71	263,4	5	208,5
Endring i arbeidskapital.....	11	41,1	-47	-158,8	-44	-163,4	-3	-108,5
NØKKELTALL								
Tallet på foretak.....	12		116		103		13	
Sysselsetting pr. 31.12.	678		4 912		4 344		568	
Totalrentabilitet.....Pst.	19,5		8,7		8,6		12,1	
Egenkapitalrentabilitet....."	117,8		12,5		11,9		21,2	
Egenkapitalandel....."	9,7		22,2		21,6		34,7	
Likviditetsgrad.....	1,15		1,21		1,20		1,36	

1) For English translation, see annex 4.

Tabell 28. Utvalgte regnskapstall for foretak i ulike næringsgrupper i detaljhandel, 1992 Selected (forts.) accounting figures for enterprises in different industry groups in retail trade, 1992

Utvalgte regnskapstall Selected accounting figures 1)	629		Av dette	
	Detaljhandel ellers Other retailing		6291 Bøker og papir Books and stationery	
	Mill.kr	Pst.	Mill.kr	Pst.
RESULTATREGNSKAP				
Driftsinntekter.....	1 688	100,0	1 123	100,0
Salgsinntekter (fratrukket avgifter)	1 677	99,4	1 115	99,3
Øvrige driftsinntekter.....	11	0,6	8	0,7
Driftskostnader.....	1 608	95,3	1 078	95,9
Vareforbruk.....	1 042	61,7	715	63,6
Lønnskostnader.....	301	17,8	202	18,0
Øvrige driftskostnader.....	244	14,4	147	13,1
Av- og nedskrivninger.....	22	1,3	13	1,2
Driftsresultat.....	80	4,7	46	4,1
Finansinntekter.....	46	2,7	12	1,1
Aksjeutbytte og renteinntekter.....	36	2,2	8	0,7
Øvrige finansinntekter.....	10	0,6	4	0,4
Finanskostnader.....	59	3,5	14	1,2
Rentekostnader.....	35	2,1	11	1,0
Øvrige finanskostnader.....	24	1,4	3	0,2
Resultat av finansielle poster.....	-13	-0,7	-1	-0,1
Resultat før ekstraordinære poster....	67	4,0	44	3,9
Resultat før skattekostnad.....	62	3,7	39	3,5
Skattekostnad.....	14	0,8	9	0,8
Betalt skatt o.l.	14	0,8	7	0,6
Endring utsatt skatt.....	1	0,0	2	0,2
Årsoverskudd.....	48	2,8	30	2,6
Avsatt til egenkapital.....	-20	-1,2	12	1,1
Utbytte o.l.	56	3,3	9	0,8
Konsernbidrag o.l.	12	0,7	9	0,8
BALANSE PR. 31.12.				
Omløpsmidler.....	590	77,8	367	76,0
Kasse, bank, aksjer og obligasjoner.	253	33,3	116	24,1
Kundefordringer.....	72	9,5	56	11,5
Øvrige fordringer.....	44	5,8	25	5,2
Varelager.....	221	29,2	170	35,2
Anleggsmidler.....	168	22,2	116	24,0
Aksjer, andeler og obligasjoner.....	20	2,6	18	3,7
Fordringer.....	37	4,9	25	5,1
Varige driftsmidler, imm. eiendeler.	112	14,8	73	15,2
Kortsiktig gjeld.....	420	55,5	248	51,5
Leverandørgjeld.....	184	24,3	145	30,2
Kassekreditt.....	25	3,3	21	4,4
Øvrig kortsiktig gjeld.....	211	27,8	81	16,9
Langsiktig gjeld.....	87	11,5	55	11,4
Egenkapital.....	251	33,1	179	37,1
Aksjekapital o.l.	25	3,2	20	4,2
Bundet egenkapital ellers.....	130	17,1	83	17,2
Fri egenkapital.....	96	12,7	75	15,7
Totalkapital.....	758	100,0	482	100,0
FINANSIERINGSANALYSE				
Tilførsel.....	-14	.	25	100,0
Tilført fra årets virksomhet.....	3	.	27	107,8
Egenkapital tilført utenfra.....	2	.	1	4,5
Økning i langsiktig gjeld.....	-19	.	-3	-12,4
Investering i anleggsmidler.....	9	.	6	25,0
Endring i arbeidskapital.....	-23	.	19	75,0
NØKKELTALL				
Tallet på foretak.....	34		23	
Sysselsetting pr. 31.12.	1 677		1 036	
Totalrentabilitet.....Pst.	13,9		11,8	
Egenkapitalrentabilitet....."	20,5		20,3	
Egenkapitalandel....."	33,1		37,1	
Likviditetsgrad.....	1,40		1,48	

1) For English translation, see annex 4.

Tabell 29. Utvalgte regnskapstall for foretak i ulike eierformer i engroshandel. 1992 Selected accounting figures for enterprises in different owner groups in wholesale trade. 1992

Utvalgte regnskapstall Selected accounting figures 1)	Personlige foretak Unincorporated enterprises		Aksjeselskap Joint-stock companies		Andelslag Co-operative societies		Andre ikke-personlige foretak Other incorporated enterprises	
	Million kroner	Pst. P.c.	Mill.kr	Pst.	Mill.kr	Pst.	Mill.kr	Pst.
RESULTATREGNSKAP								
Driftsinntekter.....	1 828	100,0	112 156	100,0	30 679	100,0	5 883	100,0
Salgsinntekter (fratrukket avgifter)	1 647	90,1	110 585	98,6	29 249	95,3	5 854	99,5
Øvrige driftsinntekter.....	181	9,9	1 572	1,4	1 430	4,7	29	0,5
Driftskostnader.....	1 753	95,9	109 333	97,5	30 718	100,1	5 725	97,3
Vareforbruk.....	1 126	61,6	81 941	73,1	26 575	86,6	5 076	86,3
Lønnskostnader.....	159	8,7	11 937	10,6	1 705	5,6	284	4,8
Øvrige driftskostnader.....	448	24,5	13 692	12,2	2 157	7,0	337	5,7
Av- og nedskrivninger.....	20	1,1	1 764	1,6	280	0,9	28	0,5
Driftsresultat.....	75	4,1	2 823	2,5	-39	-0,1	158	2,7
Finansinntekter.....	72	4,0	1 717	1,5	507	1,7	91	1,5
Aksjeutbytte og renteinntekter.....	39	2,1	1 253	1,1	405	1,3	87	1,5
Øvrige finansinntekter.....	34	1,8	464	0,4	102	0,3	3	0,1
Finanskostnader.....	68	3,7	2 264	2,0	650	2,1	101	1,7
Rentekostnader.....	33	1,8	1 786	1,6	503	1,6	44	0,7
Øvrige finanskostnader.....	35	1,9	478	0,4	147	0,5	57	1,0
Resultat av finansielle poster.....	4	0,2	-547	-0,5	-143	-0,5	-10	-0,2
Resultat før ekstraordinære poster....	79	4,3	2 277	2,0	-182	-0,6	148	2,5
Resultat før skattekostnad.....	38	2,1	2 288	2,0	-260	-0,8	230	3,9
Skattekostnad.....	-	-	564	0,5	55	0,2	12	0,2
Betalbar skatt o.l.	-	-	761	0,7	55	0,2	13	0,2
Endring utsatt skatt.....	.	.	-197	-0,2	-0	-0,0	-1	-0,0
Årsoverskudd.....	38	2,1	1 724	1,5	-315	-1,0	218	3,7
Avsatt til egenkapital.....	27	1,5	-225	-0,2	132	0,4	209	3,6
Utbytte o.l.	10	0,6	696	0,6	145	0,5	9	0,2
Konsernbidrag o.l.	1 253	1,1	-591	-1,9	-	-
BALANSE PR. 31.12.								
Omløpsmidler.....	638	67,8	36 907	66,5	7 769	65,4	1 583	57,7
Kasse, bank, aksjer og obligasjoner.	84	8,9	6 027	10,9	2 971	25,0	318	11,6
Kundefordringer.....	228	24,2	12 578	22,7	2 034	17,1	763	27,8
Øvrige fordringer.....	243	25,8	6 122	11,0	636	5,4	111	4,0
Varelager.....	83	8,8	12 180	21,9	2 128	17,9	390	14,2
Anleggsmidler.....	303	32,2	18 617	33,5	4 107	34,6	1 163	42,3
Aksjer, andeler og obligasjoner.....	161	17,1	2 497	4,5	208	1,7	795	29,0
Fordringer.....	59	6,3	3 434	6,2	785	6,6	41	1,5
Varige driftsmidler, imm. eiendeler.	83	8,8	12 685	22,8	3 114	26,2	326	11,9
Kortsiktig gjeld.....	628	66,7	28 251	50,9	4 551	38,3	1 016	37,0
Leverandørgjeld.....	180	19,1	9 974	18,0	1 780	15,0	497	18,1
Kassekreditt.....	35	3,7	1 284	2,3	282	2,4	17	0,6
Øvrig kortsiktig gjeld.....	413	43,9	16 993	30,6	2 489	21,0	503	18,3
Langsiktig gjeld.....	61	6,5	8 883	16,0	3 465	29,2	262	9,5
Egenkapital.....	252	26,8	18 389	33,1	3 860	32,5	1 467	53,4
Aksjekapital o.l.	5 277	9,5	.	.	-	-
Bundet egenkapital ellers.....	40	4,3	7 770	14,0	1 488	12,5	97	3,5
Fri egenkapital.....	212	22,5	5 342	9,6	2 373	20,0	1 371	49,9
Totalkapital.....	942	100,0	55 524	100,0	11 876	100,0	2 746	100,0
FINANSIERINGSANALYSE								
Tilførsel.....	90	100,0	1 908	100,0	547	100,0	159	100,0
Tilført fra årets virksomhet.....	88	97,2	1 360	71,3	444	81,1	235	148,3
Egenkapital tilført utenfra.....	4	4,0	1 017	53,3	22	3,9	-11	-7,2
Økning i langsiktig gjeld.....	-1	-1,3	-470	-24,6	82	15,0	-65	-41,1
Investering i anleggsmidler.....	64	70,6	2 581	135,3	340	62,1	368	232,1
Endring i arbeidskapital.....	26	29,4	-673	-35,3	207	37,9	-210	-132,1
NØKKELTALL								
Tallet på foretak.....	8		472		23		10	
Sysselsetting pr. 31.12.	512		38 294		6 282		1 117	
Totalrentabilitet.....Pst.	13,4		7,5		2,7		7,4	
Egenkapitalrentabilitet....."	33,3		9,5		-6,3		9,9	
Egenkapitalandel....."	26,8		33,1		32,5		53,4	
Likviditetsgrad.....	1,02		1,31		1,71		1,56	

1) For English translation, see annex 4.

Tabell 30. Utvalgte regnskapstall for foretak i ulike eierformer for detaljhandel i alt, varehushandel og dagligvarehandel. 1992 Selected accounting figures for enterprises in different owner groups for retail trade, total, department stores and retailing of grocery goods. 1992

Utvalgte regnskapstall Selected accounting figures 1)	Aksjeselskap Joint-stock companies					
	62 Detaljhandel Retail trade		621 Varehushandel Department stores		6222 Dagligvarer Grocery goods	
	Million kroner	Pst. P.c.	Mill.kr	Pst.	Mill.kr	Pst.
RESULTATREGNSKAP						
Driftsinntekter.....	37 043	100,0	780	100,0	9 626	100,0
Salgsinntekter (fratrukket avgifter)	36 177	97,7	771	98,8	9 457	98,2
Øvrige driftsinntekter.....	866	2,3	9	1,2	170	1,8
Driftskostnader.....	35 665	96,3	768	98,4	9 364	97,3
Vareforbruk.....	25 620	69,2	572	73,3	7 463	77,5
Lønnskostnader.....	4 539	12,3	98	12,5	859	8,9
Øvrige driftskostnader.....	4 938	13,3	87	11,1	896	9,3
Av- og nedskrivninger.....	568	1,5	11	1,4	146	1,5
Driftsresultat.....	1 378	3,7	13	1,6	262	2,7
Finansinntekter.....	421	1,1	13	1,7	38	0,4
Aksjeutbytte og renteinntekter.....	297	0,8	8	1,0	31	0,3
Øvrige finansinntekter.....	124	0,3	5	0,6	6	0,1
Finanskostnader.....	545	1,5	19	2,5	95	1,0
Rentekostnader.....	422	1,1	15	1,9	74	0,8
Øvrige finanskostnader.....	123	0,3	4	0,5	21	0,2
Resultat av finansielle poster.....	-124	-0,3	-6	-0,8	-58	-0,6
Resultat før ekstraordinære poster....	1 254	3,4	6	0,8	205	2,1
Resultat før skattekostnad.....	1 250	3,4	12	1,6	210	2,2
Skattekostnad.....	324	0,9	3	0,3	52	0,5
Betalbar skatt o.l.	362	1,0	3	0,4	72	0,8
Endring utsatt skatt.....	-38	-0,1	-0	-0,0	-20	-0,2
Årsoverskudd.....	926	2,5	10	1,2	158	1,6
Avsatt til egenkapital.....	363	1,0	-2	-0,2	84	0,9
Utbytte o.l.	259	0,7	5	0,6	29	0,3
Konsernbidrag o.l.	304	0,8	6	0,8	45	0,5
BALANSE PR. 31.12.						
Omløpsmidler.....	7 941	67,2	185	60,6	1 039	49,1
Kasse, bank, aksjer og obligasjoner.	2 484	21,0	91	29,7	365	17,3
Kundefordringer.....	1 217	10,3	12	4,0	90	4,2
Øvrige fordringer.....	759	6,4	15	4,9	224	10,6
Varelager.....	3 481	29,5	67	22,0	360	17,0
Anleggsmidler.....	3 874	32,8	120	39,4	1 076	50,9
Aksjer, andeler og obligasjoner.....	450	3,8	28	9,0	159	7,5
Fordringer.....	633	5,4	26	8,6	182	8,6
Varige driftsmidler, imm. eiendeler.	2 791	23,6	66	21,7	734	34,7
Kortsiktig gjeld.....	6 013	50,9	155	51,0	1 128	53,4
Leverandørgjeld.....	2 132	18,0	80	26,3	512	24,2
Kassekreditt.....	666	5,6	4	1,3	95	4,5
Øvrig kortsiktig gjeld.....	3 215	27,2	71	23,4	521	24,7
Langsiktig gjeld.....	1 902	16,1	84	27,5	466	22,1
Egenkapital.....	3 901	33,0	66	21,5	520	24,6
Aksjekapital o.l.	780	6,6	10	3,2	107	5,0
Bundet egenkapital ellers.....	1 824	15,4	38	12,4	219	10,3
Fri egenkapital.....	1 297	11,0	18	5,9	195	9,2
Totalkapital.....	11 815	100,0	305	100,0	2 114	100,0
FINANSIERINGSANALYSE						
Tilførsel.....	573	100,0	9	100,0	114	100,0
Tilført fra årets virksomhet.....	914	159,5	3	28,3	230	202,2
Egenkapital tilført utenfra.....	-3	-0,5	0	1,7	-0	-0,1
Økning i langsiktig gjeld.....	-338	-59,0	6	69,9	-116	-102,1
Investering i anleggsmidler.....	517	90,1	0	2,3	113	99,1
Endring i arbeidskapital.....	57	9,9	9	97,7	1	0,9
NØKKELTALL						
Tallet på foretak.....	388		11		87	
Sysselsetting pr. 31.12.	27 830		780		6 976	
Totalrentabilitet.....Pst.	14,5		7,0		13,4	
Egenkapitalrentabilitet..... "	25,0		5,5		32,2	
Egenkapitalandel..... "	33,0		21,5		24,6	
Likviditetsgrad.....	1,32		1,19		0,92	

1) For English translation, see annex 4.

Tabell 30. Utvalgte regnskapstall for foretak i ulike eierformer for detaljhandel i alt, varehushandel og (forts.) dagligvarehandel. 1992 Selected accounting figures for enterprises in different owner groups for retail trade, total, department stores and retailing of grocery goods. 1992

Utvalgte regnskapstall Selected accounting figures 1)	Andelslag Co-operative societies					
	62 Detaljhandel Retail trade		621 Varehushandel Department stores		6222 Dagligvarer Grocery goods	
	Mill.kr	Pst.	Mill.kr	Pst.	Mill.kr	Pst.
RESULTATREGNSKAP						
Driftsinntekter.....	15 286	100,0	9 159	100,0	6 050	100,0
Salgsinntekter (fratrukket avgifter)	15 004	98,2	9 015	98,4	5 917	97,8
Øvrige driftsinntekter.....	282	1,8	143	1,6	133	2,2
Driftskostnader.....	14 851	97,2	8 883	97,0	5 892	97,4
Vareforbruk.....	11 933	78,1	7 112	77,7	4 763	78,7
Lønnskostnader.....	1 713	11,2	1 015	11,1	686	11,3
Øvrige driftskostnader.....	989	6,5	623	6,8	359	5,9
Av- og nedskrivninger.....	216	1,4	132	1,4	84	1,4
Driftsresultat.....	435	2,8	276	3,0	158	2,6
Finansinntekter.....	231	1,5	142	1,6	88	1,5
Aksjeutbytte og renteinntekter.....	209	1,4	128	1,4	81	1,3
Øvrige finansinntekter.....	22	0,1	15	0,2	7	0,1
Finanskostnader.....	300	2,0	180	2,0	120	2,0
Rentekostnader.....	293	1,9	175	1,9	117	1,9
Øvrige finanskostnader.....	7	0,0	5	0,1	2	0,0
Resultat av finansielle poster.....	-70	-0,5	-38	-0,4	-32	-0,5
Resultat før ekstraordinære poster....	365	2,4	238	2,6	126	2,1
Resultat før skattekostnad.....	371	2,4	246	2,7	125	2,1
Skattekostnad.....	75	0,5	53	0,6	22	0,4
Betalbar skatt o.l.	79	0,5	53	0,6	26	0,4
Endring utsatt skatt.....	-4	-0,0	1	0,0	-4	-0,1
Årsoverskudd.....	296	1,9	192	2,1	103	1,7
Avsatt til egenkapital.....	206	1,3	140	1,5	65	1,1
Utbytte o.l.	90	0,6	52	0,6	38	0,6
Konsernbidrag o.l.	-	-	-	-	-	-
BALANSE PR. 31.12.						
Omløpsmidler.....	3 125	50,4	1 914	50,3	1 200	50,7
Kasse, bank, aksjer og obligasjoner.	1 265	20,4	745	19,6	514	21,7
Kundefordringer.....	206	3,3	96	2,5	109	4,6
Øvrige fordringer.....	583	9,4	410	10,8	173	7,3
Varelager.....	1 070	17,3	663	17,4	403	17,0
Anleggsmidler.....	3 074	49,6	1 890	49,7	1 169	49,4
Aksjer, andeler og obligasjoner.....	463	7,5	326	8,6	136	5,7
Fordringer.....	162	2,6	95	2,5	67	2,8
Varige driftsmidler, imm. eiendeler.	2 449	39,5	1 470	38,6	966	40,8
Kortsiktig gjeld.....	1 311	21,2	762	20,0	535	22,6
Leverandørgjeld.....	645	10,4	393	10,3	245	10,3
Kassekreditt.....	9	0,1	1	0,0	8	0,4
Øvrig kortsiktig gjeld.....	657	10,6	369	9,7	282	11,9
Langsiktig gjeld.....	3 236	52,2	1 928	50,7	1 301	54,9
Egenkapital.....	1 651	26,6	1 114	29,3	533	22,5
Aksjekapital o.l.
Bundet egenkapital ellers.....	992	16,0	632	16,6	357	15,1
Fri egenkapital.....	660	10,6	483	12,7	176	7,4
Totalkapital.....	6 199	100,0	3 804	100,0	2 368	100,0
FINANSIERINGSANALYSE						
Tilførsel.....	468	100,0	293	100,0	175	100,0
Tilført fra årets virksomhet.....	414	88,3	271	92,4	142	81,2
Egenkapital tilført utenfra.....	4	0,8	4	1,3	-0	-0,0
Økning i langsiktig gjeld.....	51	10,9	18	6,3	33	18,9
Investering i anleggsmidler.....	345	73,7	263	89,7	82	47,0
Endring i arbeidskapital.....	123	26,3	30	10,3	93	53,0
NØKKELTALL						
Tallet på foretak.....	109		55		53	
Syssetsetting pr. 31.12.	12 856		7 704		5 098	
Totalrentabilitet.....Pst.	10,9		11,1		10,5	
Egenkapitalrentabilitet....."	18,7		17,8		20,9	
Egenkapitalandel....."	26,6		29,3		22,5	
Likviditetsgrad.....	2,38		2,51		2,24	

1) For English translation, see annex 4.

Tabell 31. Utvalgte regnskapstall for foretak i ulike sysselsettingsgrupper i engroshandel, 1992 Selected accounting figures for enterprises in different employment groups in wholesale trade, 1992

Utvalgte regnskapstall Selected accounting figures 1)	Årsverk Man-years worked							
	30-49		50-99		100-199		200-	
	Million kroner	Pst. P.c.	Mill.kr	Pst.	Mill.kr	Pst.	Mill.kr	Pst.
RESULTATREGNSKAP								
Driftsinntekter.....	29 262	100,0	33 867	100,0	32 425	100,0	54 992	100,0
Salgsinntekter (fratrukket avgifter)	28 821	98,5	33 431	98,7	30 956	95,5	54 126	98,4
Øvrige driftsinntekter.....	441	1,5	435	1,3	1 469	4,5	866	1,6
Driftskostnader.....	28 403	97,1	32 980	97,4	31 608	97,5	54 538	99,2
Vareforbruk.....	22 071	75,4	26 118	77,1	24 338	75,1	42 191	76,7
Lønnskostnader.....	2 727	9,3	2 971	8,8	2 839	8,8	5 549	10,1
Øvrige driftskostnader.....	3 355	11,5	3 547	10,5	3 960	12,2	5 773	10,5
Av- og nedskrivninger.....	251	0,9	343	1,0	472	1,5	1 026	1,9
Driftsresultat.....	859	2,9	886	2,6	818	2,5	454	0,8
Finansinntekter.....	400	1,4	519	1,5	702	2,2	767	1,4
Aksjeutbytte og renteinntekter.....	314	1,1	412	1,2	518	1,6	540	1,0
Øvrige finansinntekter.....	86	0,3	107	0,3	184	0,6	227	0,4
Finanskostnader.....	523	1,8	642	1,9	913	2,8	1 005	1,8
Rentekostnader.....	408	1,4	491	1,5	622	1,9	845	1,5
Øvrige finanskostnader.....	116	0,4	151	0,4	292	0,9	160	0,3
Resultat av finansielle poster.....	-123	-0,4	-123	-0,4	-211	-0,7	-238	-0,4
Resultat før ekstraordinære poster....	736	2,5	763	2,3	607	1,9	216	0,4
Resultat før skattekostnad.....	777	2,7	728	2,1	566	1,7	225	0,4
Skattekostnad.....	168	0,6	204	0,6	191	0,6	68	0,1
Betalbar skatt o.l.	201	0,7	236	0,7	218	0,7	174	0,3
Endring utsatt skatt.....	-33	-0,1	-32	-0,1	-27	-0,1	-106	-0,2
Årsoverskudd.....	610	2,1	523	1,5	375	1,2	157	0,3
Avsatt til egenkapital.....	183	0,6	126	0,4	177	0,5	-344	-0,6
Utbytte o.l.	147	0,5	215	0,6	186	0,6	312	0,6
Konsernbidrag o.l.	279	1,0	182	0,5	11	0,0	189	0,3
BALANSE PR. 31.12.								
Omløpsmidler.....	8 625	77,4	10 092	69,7	12 749	69,2	15 432	57,1
Kasse, bank, aksjer og obligasjoner.	1 868	16,8	2 156	14,9	2 341	12,7	3 035	11,2
Kundefordringer.....	2 854	25,6	3 253	22,5	3 842	20,9	5 654	20,9
Øvrige fordringer.....	783	7,0	1 408	9,7	2 886	15,7	2 035	7,5
Varelager.....	3 118	28,0	3 276	22,6	3 679	20,0	4 708	17,4
Anleggsmidler.....	2 519	22,6	4 393	30,3	5 668	30,8	11 609	42,9
Aksjer, andeler og obligasjoner.....	347	3,1	839	5,8	1 272	6,9	1 204	4,5
Fordringer.....	578	5,2	994	6,9	964	5,2	1 784	6,6
Varige driftsmidler, imm. eiendeler.	1 594	14,3	2 560	17,7	3 432	18,6	8 622	31,9
Kortsiktig gjeld.....	6 004	53,9	7 223	49,9	9 658	52,4	11 563	42,8
Leverandørgjeld.....	2 493	22,4	2 665	18,4	3 025	16,4	4 247	15,7
Kassekreditt.....	420	3,8	503	3,5	329	1,8	366	1,4
Øvrig kortsiktig gjeld.....	3 091	27,7	4 055	28,0	6 303	34,2	6 949	25,7
Langsiktig gjeld.....	1 926	17,3	2 362	16,3	2 404	13,1	5 979	22,1
Egenkapital.....	3 214	28,8	4 901	33,8	6 355	34,5	9 499	35,1
Aksjekapital o.l.	803	7,2	1 100	7,6	1 229	6,7	2 144	7,9
Bundet egenkapital ellers.....	1 522	13,7	1 773	12,2	2 207	12,0	3 892	14,4
Fri egenkapital.....	889	8,0	2 027	14,0	2 919	15,8	3 462	12,8
Totalkapital.....	11 143	100,0	14 485	100,0	18 417	100,0	27 041	100,0
FINANSIERINGSANALYSE								
Tilførsel.....	383	100,0	603	100,0	830	100,0	888	100,0
Tilført fra årets virksomhet.....	365	95,3	490	81,2	620	74,8	652	73,4
Egenkapital tilført utenfra.....	63	16,4	237	39,3	341	41,1	390	44,0
Økning i langsiktig gjeld.....	-45	-11,7	-124	-20,5	-132	-15,9	-155	-17,4
Investering i anleggsmidler.....	342	89,4	501	83,1	682	82,2	1 827	205,8
Endring i arbeidskapital.....	41	10,6	102	16,9	148	17,8	-939	-105,8
NØKKELTALL								
Tallet på foretak.....	258		151		66		38	
Sysselsetting pr. 31.12.	9 505		10 179		9 479		17 042	
Totalrentabilitet.....Pst.	10,3		8,9		7,0		4,0	
Egenkapitalrentabilitet....."	18,4		11,9		6,8		1,6	
Egenkapitalandel....."	28,8		33,8		34,5		35,1	
Likviditetsgrad.....	1,44		1,40		1,32		1,33	

1) For English translation, see annex 4.

Tabell 32. Utvalgte regnskapstall for foretak i ulike sysselsettingsgrupper i detaljhandel, 1992 Selected accounting figures for enterprises in different employment groups in retail trade, 1992

Utvalgte regnskapstall Selected accounting figures 1)	Årsverk Man-years worked					
	20-29		30-49		50-	
	Million kroner	Pst. P.c.	Mill.kr	Pst.	Mill.kr	Pst.
RESULTATREGNSKAP						
Driftsinntekter.....	9 558	100,0	8 138	100,0	34 633	100,0
Salgsinntekter (fratrullet avgifter)	9 423	98,6	8 008	98,4	33 751	97,5
Øvrige driftsinntekter.....	135	1,4	130	1,6	882	2,5
Driftskostnader.....	9 257	96,8	7 884	96,9	33 375	96,4
Vareforbruk.....	7 026	73,5	6 071	74,6	24 456	70,6
Lønnskostnader.....	1 139	11,9	1 007	12,4	4 105	11,9
Øvrige driftskostnader.....	994	10,4	706	8,7	4 227	12,2
Av- og nedskrivninger.....	98	1,0	100	1,2	585	1,7
Driftsresultat.....	301	3,2	253	3,1	1 258	3,6
Finansinntekter.....	102	1,1	106	1,3	443	1,3
Aksjeutbytte og renteinntekter.....	74	0,8	87	1,1	345	1,0
Øvrige finansinntekter.....	28	0,3	19	0,2	98	0,3
Finanskostnader.....	152	1,6	186	2,3	508	1,5
Rentekostnader.....	129	1,4	155	1,9	431	1,2
Øvrige finanskostnader.....	22	0,2	31	0,4	78	0,2
Resultat av finansielle poster.....	-50	-0,5	-79	-1,0	-65	-0,2
Resultat før ekstraordinære poster....	252	2,6	174	2,1	1 193	3,4
Resultat før skattekostnad.....	266	2,8	168	2,1	1 187	3,4
Skattekostnad.....	72	0,7	43	0,5	284	0,8
Betalbar skatt o.l.	82	0,9	50	0,6	309	0,9
Endring utsatt skatt.....	-10	-0,1	-7	-0,1	-25	-0,1
Årsoverskudd.....	194	2,0	125	1,5	903	2,6
Åvsatt til egenkapital.....	72	0,8	14	0,2	483	1,4
Utbytte o.l.	69	0,7	84	1,0	196	0,6
Konsernbidrag o.l.	53	0,6	27	0,3	224	0,6
BALANSE PR. 31.12.						
Omløpsmidler.....	2 015	64,1	1 799	61,2	7 252	60,8
Kasse, bank, aksjer og obligasjoner.	545	17,4	519	17,7	2 684	22,5
Kundefordringer.....	278	8,8	259	8,8	886	7,4
Øvrige fordringer.....	266	8,5	209	7,1	868	7,3
Varelager.....	926	29,5	812	27,6	2 814	23,6
Anleggsmidler.....	1 126	35,9	1 139	38,8	4 683	39,2
Aksjer, andeler og obligasjoner.....	150	4,8	136	4,6	626	5,2
Fordringer.....	159	5,1	147	5,0	490	4,1
Varige driftsmidler, imm. eiendeler.	817	26,0	856	29,1	3 567	29,9
Kortsiktig gjeld.....	1 390	44,3	1 219	41,5	4 715	39,5
Leverandørgjeld.....	476	15,2	404	13,7	1 897	15,9
Kassekreditt.....	159	5,1	198	6,7	319	2,7
Øvrig kortsiktig gjeld.....	755	24,0	618	21,0	2 499	20,9
Langsiktig gjeld.....	894	28,4	955	32,5	3 289	27,6
Egenkapital.....	858	27,3	764	26,0	3 931	32,9
Aksjekapital o.l.	106	3,4	107	3,6	568	4,8
Bundet egenkapital ellers.....	500	15,9	439	14,9	1 877	15,7
Fri egenkapital.....	252	8,0	218	7,4	1 486	12,5
Totalkapital.....	3 141	100,0	2 939	100,0	11 935	100,0
FINANSIERINGSANALYSE						
Tilførsel.....	190	100,0	89	100,0	763	100,0
Tilført fra årets virksomhet.....	160	84,4	109	123,4	1 058	138,7
Egenkapital tilført utenfra.....	0	0,2	35	39,8	-35	-4,5
Økning i langsiktig gjeld.....	29	15,4	-56	-63,2	-261	-34,1
Investerings i anleggsmidler.....	138	72,9	101	113,7	623	81,6
Endring i arbeidskapital.....	51	27,1	-12	-13,7	140	18,4
NØKKELTALL						
Tallet på foretak.....	229		129		139	
Sysselsetting pr. 31.12.	7 066		6 173		27 447	
Totalrentabilitet.....Pst.	12,5		11,5		13,9	
Egenkapitalrentabilitet....."	21,9		17,7		24,6	
Egenkapitalandel....."	27,3		26,0		32,9	
Likviditetsgrad.....	1,45		1,48		1,54	

1) For English translation, see annex 4.

Tabell 33. Nøkkeltall for foretak i ulike eierformer og næringsgrupper i engroshandel, 1992
Key figures for enterprises in different owner groups and industry groups in wholesale trade, 1992

Eierform og næringsgruppe Owner group and industry group 1)	Tallet på foretak Number of enterprises	Driftsinntekter Operating income	I prosent av driftsinntekter In per cent of operating income						
			Driftsresultat Operating profit	Resultat før ekstr. poster Profit before extra-ord. items	Totalrentabilitet Return on total assets	Egenkapitalrenta Return on equity	Egenkapitalandel Equity ratio	Likviditet Current ratio	
	Million kroner		Prosent Per cent						
PERSONLIGE FORETAK UNINCORPORATED ENTERPRISES									
611-3 ENGROSHANDEL.....	8	1 828	4,1	4,3	13,4	33,3	26,8	1,02	
611 Konsumvarer.....	2	:	:	:	:	:	:	:	:
612 Produksjonsmidler.....	6	:	4,1	4,6	13,0	32,0	26,6	1,02	
613 Motorkjøretøyer, brensel og drivstoff.	-	-	-	-	-	-	-	-	-
AKSJESELSKAP JOINT-STOCK COMPANIES									
611-3 ENGROSHANDEL.....	472	112 156	2,5	2,0	7,5	9,5	33,1	1,31	
611 Konsumvarer.....	145	36 001	3,0	2,4	10,7	18,7	29,2	1,30	
6111 Nærings- og nytelsesmidler.....	70	22 351	2,7	2,2	11,2	20,2	26,7	1,18	
6112 Beklednings- og tekstilvarer.....	13	1 985	7,0	6,8	21,9	42,2	38,5	1,61	
6113 Møbler og innbo.....	27	6 014	2,1	1,4	8,0	14,5	24,2	1,41	
6119 Konsumvarer ellers.....	35	5 652	4,0	3,2	8,8	12,2	36,5	1,45	
612 Produksjonsmidler.....	280	44 809	1,9	1,2	6,0	4,4	32,3	1,41	
6121 Råvarer.....	44	9 831	2,3	1,3	7,1	5,9	32,3	1,50	
6122 Jernvarer og bygningsartikler.....	66	9 054	2,4	1,7	7,9	6,2	37,9	1,68	
6123 Maskiner og utstyr.....	170	25 924	1,6	1,0	5,1	3,3	30,8	1,32	
613 Motorkjøretøyer, brensel og drivstoff.	47	31 346	2,8	2,7	7,2	10,3	36,7	1,19	
6131 Motorkjøretøyer.....	38	16 380	2,3	2,1	8,1	9,8	30,9	1,26	
6132 Brensel og drivstoff.....	9	14 965	3,4	3,4	6,5	10,6	40,9	1,13	
ANDELSLAG CO-OPERATIVE SOCIETIES									
611-3 ENGROSHANDEL.....	23	30 679	-0,1	-0,6	2,7	-6,3	32,5	1,71	
611 Konsumvarer.....	12	22 474	-1,0	-1,1	0,7	-12,5	30,4	1,84	
612 Produksjonsmidler.....	11	8 204	2,2	0,8	6,1	3,0	36,3	1,46	
613 Motorkjøretøyer, brensel og drivstoff.	-	-	-	-	-	-	-	-	-
ANDRE IKKE-PERSONLIGE FORETAK OTHER INCORPORATED ENTERPRISES									
611-3 ENGROSHANDEL.....	10	5 883	2,7	2,5	7,4	9,9	53,4	1,56	
611 Konsumvarer.....	3	:	3,5	2,9	9,0	14,8	46,8	1,54	
612 Produksjonsmidler.....	7	:	0,7	1,7	5,0	4,1	65,8	1,60	
613 Motorkjøretøyer, brensel og drivstoff.	-	-	-	-	-	-	-	-	-

1) For English translation, see annex 7.

Tabell 34. Nøkkeltall for foretak i ulike næringsgrupper og sysselsettingsgrupper i engroshandel, 1992
 Key figures for enterprises in different industry groups and employment groups in wholesale trade, 1992

Næringsgruppe og sysselsettingsgruppe Industry group 1) and employment group	Tallet på foretak Number of enterprises	Driftsinntekter Operating income	I prosent av driftsinntekter In per cent of operating income		Totalrentabilitet Return on total assets	Egenkapitalrenta Return on equity	Egenkapitalandel Equity ratio	Likviditetsgrad Current ratio
			Driftsresultat Operating profit	Resultat før ekstraposter Profit before extra-ord. items				
		Million kroner	Prosent Per cent					
611-3 ENGROSHANDEL.....	513	150 546	2,0	1,5	6,8	7,2	33,7	1,36
30- 49 årsverk man-years worked.....	258	29 262	2,9	2,5	10,3	18,4	28,8	1,44
50- 99 "	151	33 867	2,6	2,3	8,9	11,9	33,8	1,40
100-199 "	66	32 425	2,5	1,9	7,0	6,8	34,5	1,32
200- "	38	54 992	0,8	0,4	4,0	1,6	35,1	1,33
611 Konsumvarer.....	162	62 963	1,6	1,2	7,2	7,6	31,0	1,47
30- 49 årsverk.....	82	13 645	3,1	2,6	12,6	25,3	27,4	1,35
50- 99 "	51	15 158	2,3	2,1	10,1	15,5	32,8	1,39
100-199 "	18	10 697	3,1	2,1	9,2	9,0	41,2	1,60
200- "	11	23 463	-0,3	-0,6	2,0	-7,4	26,5	1,52
6111 Nærings- og nytelsesmidler.....	82	45 016	0,9	0,5	5,9	1,7	28,3	1,46
30- 49 årsverk.....	32	7 028	2,4	2,0	11,8	20,7	27,7	1,32
50- 99 "	34	12 685	1,9	1,8	9,6	14,4	32,7	1,36
100-199 "	9	7 171	2,6	1,4	8,9	5,8	41,8	1,50
200- "	7	18 132	-1,1	-1,3	0,4	-22,9	19,8	1,56
6112 Bekleddings- og tekstilvarer.....	13	1 985	7,0	6,8	21,9	42,2	38,5	1,61
30- 49 årsverk.....	9	1 370	7,1	6,8	23,4	48,2	39,4	1,67
50- 99 "	4	615	7,0	6,8	19,1	30,6	37,1	1,53
100-199 "	-	-	-	-	-	-	-	-
200- "	-	-	-	-	-	-	-	-
6113 Møbler og innbo.....	28	6 296	2,2	1,6	8,4	16,6	23,8	1,39
30- 49 årsverk.....	19	3 260	2,4	1,5	9,4	17,1	25,4	1,36
50- 99 "	6	989	2,7	2,6	10,0	24,4	22,0	1,24
100-199 "	2	:	:	:	:	:	:	:
200- "	1	:	:	:	:	:	:	:
6119 Konsumvarer ellers.....	39	9 667	3,8	3,1	8,8	13,0	41,3	1,51
30- 49 årsverk.....	22	1 987	4,0	3,4	12,2	25,9	22,9	1,26
50- 99 "	7	869	4,2	2,4	9,8	10,6	39,4	1,68
100-199 "	7	:	6,0	5,5	11,5	17,2	48,3	1,92
200- "	3	:	2,6	1,9	5,8	8,6	44,8	1,43
612 Produksjonsmidler.....	304	56 237	2,0	1,3	6,1	4,8	33,8	1,40
30- 49 årsverk.....	157	12 395	3,1	2,8	9,5	16,1	31,2	1,53
50- 99 "	83	12 716	2,6	1,6	7,1	7,9	30,8	1,37
100-199 "	40	12 923	2,6	2,1	7,1	7,4	39,9	1,46
200- "	24	18 203	0,4	-0,6	3,0	-5,1	32,8	1,30
6121 Råvarer.....	59	19 021	2,1	1,1	6,4	4,3	38,0	1,49
30- 49 årsverk.....	27	2 548	1,5	1,4	7,5	8,4	28,4	1,48
50- 99 "	16	3 298	1,5	0,7	4,6	1,5	38,9	1,46
100-199 "	9	4 117	2,8	1,9	7,9	8,6	40,4	1,53
200- "	7	9 057	2,2	0,9	6,2	2,7	38,7	1,49
6122 Jernvarer og bygningsartikler.....	70	10 252	2,8	2,2	9,1	10,2	35,9	1,54
30- 49 årsverk.....	45	3 869	2,8	2,8	10,5	13,7	39,2	1,83
50- 99 "	17	3 243	4,0	3,5	13,3	27,7	28,9	1,25
100-199 "	4	959	3,1	2,6	9,4	9,9	43,6	2,04
200- "	4	2 181	0,9	-0,8	3,0	-8,1	36,8	1,51
6123 Maskiner og utstyr.....	175	26 965	1,5	1,0	5,0	3,2	30,6	1,32
30- 49 årsverk.....	85	5 978	3,9	3,4	9,6	20,7	28,2	1,43
50- 99 "	50	6 175	2,4	1,1	6,0	4,8	26,8	1,39
100-199 "	27	7 847	2,4	2,1	6,4	6,5	39,3	1,39
200- "	13	6 965	-2,2	-2,5	-0,6	-16,1	25,6	1,12
613 Motorkjøretøyer, brensel og drivstoff.....	47	31 346	2,8	2,7	7,2	10,3	36,7	1,19
30- 49 årsverk.....	19	3 223	1,8	1,1	6,6	6,8	23,2	1,38
50- 99 "	17	5 993	3,5	4,1	11,0	14,1	42,0	1,47
100-199 "	8	8 805	1,8	1,3	5,3	3,0	23,9	1,09
200- "	3	13 326	3,4	3,4	7,2	12,1	47,0	1,17
6131 Motorkjøretøyer.....	38	16 380	2,3	2,1	8,1	9,8	30,9	1,26
30- 49 årsverk.....	17	:	1,8	1,0	6,7	6,7	20,2	1,36
50- 99 "	16	:	3,5	4,2	11,2	14,5	42,0	1,48
100-199 "	4	5 579	1,1	1,1	6,4	5,1	20,2	1,18
200- "	1	:	:	:	:	:	:	:
6132 Brensel og drivstoff.....	9	14 965	3,4	3,4	6,5	10,6	40,9	1,13
30- 49 årsverk.....	2	:	:	:	:	:	:	:
50- 99 "	1	:	:	:	:	:	:	:
100-199 "	4	3 226	2,9	1,7	4,4	1,5	26,6	1,00
200- "	2	:	:	:	:	:	:	:

1) For English translation, see annex 7.

Tabell 35. Nøkkeltall for foretak i ulike næringsgrupper og sysselsettingsgrupper i detaljhandel, 1992
Key figures for enterprises in different industry groups and employment groups in retail trade, 1992

Næringsgruppe og sysselsettingsgruppe Industry group 1) and employment group	Tallet på foretak Number of enterprises	Driftsinntekter Operating income	I prosent av driftsinntekter In per cent of operating income		Totalrentabilitet Return total assets	Egenkapitalrenta Return on equity	Egenkapitalandel Equity ratio	Likviditetsgrad Current ratio
			Driftsresultat Operating profit	Resultat før ekstraord. poster Profit before extraord. items				
		Million kroner	Prosent Per cent					
62 DETALJHANDEL.....	497	52 329	3,5	3,1	13,2	23,2	30,8	1,51
20- 29 årsverk.....	229	9 558	3,2	2,6	12,5	21,9	27,3	1,45
30- 49 ".....	129	8 138	3,1	2,1	11,5	17,7	26,0	1,48
50- ".....	139	34 633	3,6	3,4	13,9	24,6	32,9	1,54
621 Varehushandel.....	66	9 939	2,9	2,5	10,8	17,0	28,7	2,29
20- 29 årsverk.....	14	508	2,3	1,8	9,5	13,9	22,2	2,82
30- 49 ".....	25	1 272	3,2	3,0	10,1	14,2	31,6	2,36
50- ".....	27	8 159	2,9	2,4	11,1	17,9	28,6	2,23
622 Nærings- og nytelsesmidler.....	147	18 128	2,8	2,5	12,3	24,2	27,5	1,34
20- 29 årsverk.....	68	2 777	3,2	2,7	11,8	23,2	26,4	1,36
30- 49 ".....	32	2 117	3,0	2,3	12,5	23,8	27,6	1,47
50- ".....	47	13 234	2,7	2,4	12,3	24,5	27,7	1,32
Av dette Of which								
6222 Dagligvarer.....	140	15 676	2,7	2,1	11,9	26,4	23,5	1,35
20- 29 årsverk.....	65	2 717	3,2	2,7	11,7	23,3	26,3	1,37
30- 49 ".....	31	2 078	3,0	2,4	12,7	24,3	28,0	1,49
50- ".....	44	10 881	2,5	1,9	11,7	28,1	21,7	1,32
623 Bekleddings- og tekstilvarer.....	65	6 888	6,2	6,6	18,7	25,5	46,8	1,87
20- 29 årsverk.....	33	936	4,8	3,8	15,1	17,3	37,2	1,66
30- 49 ".....	17	570	4,5	2,2	9,8	6,6	37,3	1,64
50- ".....	15	5 382	6,7	7,5	20,6	28,4	49,7	1,93
6231 Skotøy.....	9	360	4,7	2,2	10,1	9,1	36,5	2,20
20- 29 årsverk.....	5	107	4,2	2,5	9,8	8,0	45,6	1,93
30- 49 ".....	2	:	:	:	:	:	:	:
50- ".....	2	:	:	:	:	:	:	:
6232 Dame-, herre- og barnekonfeksjon.....	45	6 262	6,6	7,1	20,2	28,2	47,7	1,85
20- 29 årsverk.....	21	686	4,9	4,0	17,6	23,7	33,5	1,55
30- 49 ".....	12	422	4,1	3,2	11,1	13,8	37,8	1,56
50- ".....	12	5 154	7,0	7,8	21,3	29,5	50,0	1,92
6239 Bekleddings- og tekstilvarer ellers...	11	266	1,2	-0,0	4,8	-3,4	45,3	1,93
20- 29 årsverk.....	7	143	4,9	3,6	10,9	8,6	43,0	2,04
30- 49 ".....	3	:	0,8	-4,7	1,7	-43,9	32,8	1,42
50- ".....	1	:	:	:	:	:	:	:
624 Møbler og innbo.....	38	4 323	5,3	5,0	17,6	35,9	31,8	1,19
20- 29 årsverk.....	14	563	4,1	3,9	12,9	26,2	28,2	1,53
30- 49 ".....	10	756	5,6	4,6	17,4	38,2	27,1	1,54
50- ".....	14	3 004	5,5	5,3	18,7	37,2	33,9	1,05
Av dette								
6241 Møbler og tepper.....	26	2 982	3,8	3,7	15,5	30,2	29,2	1,62
20- 29 årsverk.....	8	:	5,2	3,5	12,4	22,6	27,8	1,77
30- 49 ".....	8	:	5,0	3,3	13,5	24,3	24,2	1,62
50- ".....	10	2 141	3,3	3,8	17,0	33,4	31,5	1,60
6242 Radio, fjernsyn, lamper, elapparater..	12	1 340	8,6	7,9	21,0	44,1	35,8	0,65
20- 29 årsverk.....	6	:	2,1	4,7	14,1	34,2	29,1	1,24
30- 49 ".....	2	:	:	:	:	:	:	:
50- ".....	4	863	10,7	8,9	21,0	42,2	36,9	0,44

1) For English translation, see annex 7.

Tabell 35. Nøkkeltall for foretak i ulike næringsgrupper og sysselsettingsgrupper i detaljhandel. 1992 (forts.) Key figures for enterprises in different industry groups and employment groups in retail trade. 1992

Næringsgruppe og sysselsettingsgruppe Industry group 1) and employment group	Tallet på foretak Number of enterprises	Driftsinntekter Operating income	I prosent av driftsinntekter In per cent of operating income		Totalrentabilitet Return on total assets	Egenkapital Return on equity	Egenkapitalandel Equity ratio	Likviditetsgrad Current ratio
			Driftsresultat Operating profit	Resultat før ekstraord. poster Profit before extraord. items				
		Million kroner	Prosent Per cent					
625 Jernvarer mv., fargev. og sportsutstyr	19	970	6,0	6,7	22,0	36,0	44,3	1,75
20- 29 årsverk	14	585	5,1	5,8	17,8	26,0	46,8	1,80
30- 49 "	2	:	:	:	:	:	:	:
50- "	3	:	8,5	9,2	40,2	81,1	40,8	1,50
6251 Jernv., kjøkkenutst., glass, steintøy.	9	448	5,1	4,8	17,9	28,4	39,6	1,71
20- 29 årsverk	5	:	5,4	4,6	16,6	23,6	41,2	1,68
30- 49 "	2	:	:	:	:	:	:	:
50- "	2	:	:	:	:	:	:	:
6252 Fargevarer, tapeter og golvbelegg	5	148	2,1	0,9	6,6	13,7	22,2	1,16
20- 29 årsverk	5	148	2,1	0,9	6,6	13,7	22,2	1,16
30- 49 "	-	-	-	-	-	-	-	-
50- "	-	-	-	-	-	-	-	-
6253 Sportsutstyr	5	375	8,6	11,1	31,1	44,2	54,5	2,03
20- 29 årsverk	4	:	7,0	10,3	23,9	29,3	60,6	2,36
30- 49 "	-	-	-	-	-	-	-	-
50- "	1	:	:	:	:	:	:	:
626 Ur, optiske art., musikkinstr. mv.	12	483	6,8	5,3	19,5	117,8	9,7	1,15
20- 29 årsverk	6	139	5,8	5,8	21,3	.	-19,3	1,24
30- 49 "	4	:	10,2	7,6	25,4	114,1	12,5	1,09
50- "	2	:	:	:	:	:	:	:
627 Motorkjøretøyer og bensin	116	9 910	1,8	1,1	8,7	12,5	22,2	1,21
20- 29 årsverk	58	3 294	1,8	1,0	10,7	19,2	17,4	1,23
30- 49 "	34	2 920	1,9	1,0	9,3	21,5	15,4	1,15
50- "	24	3 696	1,7	1,1	7,3	7,6	29,4	1,23
6271 Motorkjøretøyer, deler og rekvisita	103	9 084	1,8	1,0	8,6	11,9	21,6	1,20
20- 29 årsverk	49	2 797	1,9	1,0	10,6	17,4	17,2	1,23
30- 49 "	31	:	2,0	1,0	9,5	24,3	12,6	1,13
50- "	23	:	1,7	1,1	7,0	7,3	29,3	1,23
6272 Bensin og smøreoljer	13	826	1,1	1,4	12,1	21,2	34,7	1,36
20- 29 årsverk	9	497	1,2	1,1	12,2	37,1	19,8	1,15
30- 49 "	3	:	0,9	2,2	7,1	13,4	46,8	1,57
50- "	1	:	:	:	:	:	:	:
629 Detaljhandel ellers	34	1 688	4,7	4,0	13,9	20,5	33,1	1,40
20- 29 årsverk	22	756	4,7	4,5	12,8	19,6	36,5	1,38
30- 49 "	5	216	0,8	-3,9	7,6	-11,4	31,8	1,51
50- "	7	716	5,9	5,9	19,0	50,6	29,1	1,37
Av dette								
6291 Bøker og papir	23	1 123	4,1	3,9	11,8	20,3	37,1	1,48
20- 29 årsverk	15	528	3,9	3,8	10,8	15,9	36,8	1,37
30- 49 "	3	132	-1,2	-1,9	-2,5	-9,0	47,0	1,71
50- "	5	464	5,7	5,8	16,9	37,1	35,1	1,57

1) For English translation, see annex 7.

Tabell 36. Nøkkeltall for foretak i ulike næringsundergrupper i engroshandel og detaljhandel, 1992
Key figures for enterprises in different industry subgroups in wholesale and retail trade, 1992

Næringsundergruppe Industry subgroup 1)	Tallet på foretak Number of enterprises	Driftsinntekter Operating income	I prosent av driftsinntekter In per cent of operating income				Totalrentabilitet Return on total assets	Egenkapitalrenta Return on equity	Egenkapitalandel Equity ratio	Likviditetsgrad Current ratio
			Driftsresultat Operating profit	Resultat før ekstraord. poster Profit before extra-ord. items	Resultat før ekstraord. poster Profit before extra-ord. items	Resultat før ekstraord. poster Profit before extra-ord. items				
	Million kroner		Prosent		Per cent					
611-3 ENGROSHANDEL.....	513	150 546	2,0	1,5	6,8	7,2	33,7	1,36		
611 Konsumvarer.....	162	62 963	1,6	1,2	7,2	7,6	31,0	1,47		
6111 Nærings- og nytelsesmidler.....	82	45 016	0,9	0,5	5,9	1,7	28,3	1,46		
61111 Kolonialvarer.....	41	23 441	3,0	2,5	12,7	25,4	26,4	1,31		
61112 Smør, ost og egg.....	5	6 098	-9,1	-8,8	-28,6	-258,2	11,6	2,35		
61113 Korn og mjøl.....	1	:	:	:	:	:	:	:		
61114 Kjøtt og kjøttvarer.....	1	:	:	:	:	:	:	:		
61115 Fisk og fiskevarer.....	16	9 253	1,1	1,0	8,8	12,4	34,1	1,37		
61116 Poteter, grønnsaker og frukt.....	7	3 134	2,2	1,5	8,5	19,1	16,9	1,16		
61119 Andre nærings- og nytelsesmidler.....	11	:	0,7	1,8	5,3	3,3	43,2	1,59		
6112 Beklednings- og tekstilvarer.....	13	1 985	7,0	6,8	21,9	42,2	38,5	1,61		
61121 Skotøy.....	1	:	:	:	:	:	:	:		
61129 Andre beklednings- og tekstilvarer....	12	:	7,2	6,9	23,5	43,9	39,7	1,61		
6113 Møbler og innbo.....	28	6 296	2,2	1,6	8,4	16,6	23,8	1,39		
61131 Radio- og fjernsynsmottakere.....	9	2 058	2,7	2,8	10,2	30,0	21,9	1,27		
61132 Husholdningsapp. og belysningsutstyr..	14	3 950	1,6	0,6	6,8	8,7	23,6	1,44		
61139 Annet innbo.....	5	287	5,8	5,1	15,7	25,0	37,2	1,98		
6119 Konsumvarer ellers.....	39	9 667	3,8	3,1	8,8	13,0	41,3	1,51		
61191 Sykepl., apotekervarer, kosmetikk mv.	16	6 247	4,1	3,4	9,3	14,4	46,0	1,59		
61192 Varer for sport og fritidssystemer.....	9	1 880	2,2	1,7	6,8	12,0	25,2	1,39		
61199 Andre konsumvarer.....	14	1 539	4,7	3,2	9,4	8,8	42,1	1,38		
612 Produksjonsmidler.....	304	56 237	2,0	1,3	6,1	4,8	33,8	1,40		
6121 Råvarer.....	59	19 021	2,1	1,1	6,4	4,3	38,0	1,49		
61211 Fôr, gjødning og såvarer.....	10	8 144	2,4	0,9	5,9	3,2	37,6	1,59		
61212 Metaller og kjemikalier.....	11	1 673	4,6	2,9	8,5	10,8	31,1	1,18		
61213 Jern og stål.....	12	3 588	0,5	-0,4	3,8	-5,6	27,8	1,36		
61214 Papir.....	16	3 317	3,4	2,8	9,5	10,7	39,5	1,82		
61219 Andre råvarer.....	10	2 298	0,1	0,9	5,3	2,9	54,0	1,43		
6122 Jernvarer og bygningsartikler.....	70	10 252	2,8	2,2	9,1	10,2	35,9	1,54		
61221 Jernvarer.....	14	1 992	4,6	4,2	13,6	17,5	44,8	1,80		
61222 Trelast og byggevarer av tre.....	9	827	2,3	3,0	10,4	13,8	44,9	1,99		
61223 Rør- og sanitærartikler.....	14	3 249	1,9	0,4	5,2	-2,4	34,9	1,54		
61224 Maling og lakk.....	8	1 164	1,6	1,2	8,2	9,2	29,4	1,45		
61229 Andre byggevarer.....	25	3 019	3,2	3,1	12,1	23,7	31,2	1,34		
6123 Maskiner og utstyr.....	175	26 965	1,5	1,0	5,0	3,2	30,6	1,32		
61231 Maskiner mv. for jord- og skogbruk....	8	1 291	0,3	-2,2	1,9	-105,8	6,5	1,13		
61232 Maskiner mv. for bergverk, industri mv	47	5 854	2,7	1,7	6,5	6,9	32,0	1,47		
61233 Maskiner mv. for kraftprod. og install	17	2 748	2,1	1,7	6,5	7,3	42,0	1,86		
61234 Skipsutstyr og fiskeredskaper.....	7	1 809	5,2	6,5	9,5	10,9	54,1	2,12		
61235 Maskiner mv. for kontor og butikk.....	56	8 938	-0,1	-1,2	2,4	-13,7	21,0	1,09		
61239 Maskiner mv. ikke nevnt annet sted....	40	6 327	1,7	2,2	5,4	9,9	32,4	1,28		
613 Motorkjøretøyer, brensel og drivstoff.	47	31 346	2,8	2,7	7,2	10,3	36,7	1,19		
6131 Motorkjøretøyer.....	38	16 380	2,3	2,1	8,1	9,8	30,9	1,26		
6132 Brensel og drivstoff.....	9	14 965	3,4	3,4	6,5	10,6	40,9	1,13		

1) For English translation, see annex 7.

Tabell 36. Nøkkeltall for foretak i ulike næringsundergrupper i engroshandel og detaljhandel. 1992
(forts.) Key figures for enterprises in different industry subgroups in wholesale and retail trade.
1992

Næringsundergruppe Industry subgroup 1)	Tallet på foretak Number of enter- prises	Drifts- inn- teker Oper- ating income	I prosent av driftsinntekter In per cent of operating income				Total- renta- bili- tet Return total assets on	Egen- kapi- tal- renta- tet Equi- ty Return ratio	Egen- kapi- tal- andel Equi- ty ratio	Lik- vidi- tets- grad Cur- rent ratio
			Drifts- resul- tat Oper- ating profit	Resul- tat før ekstra- ord. poster Profit before extra- ord. items	Prosent	Per cent				
		Million kroner								
62 DETALJHANDEL.....	497	52 329	3,5	3,1	13,2	23,2	30,8	1,51		
621 Varehushandel.....	66	9 939	2,9	2,5	10,8	17,0	28,7	2,29		
6211 Varehush. med nærings- og nytelsesmidl	58	9 586	3,0	2,6	11,3	18,7	28,4	2,36		
6212 Varehush. med bekl.- og tekstilvarer..	3	87	2,7	0,2	6,8	3,4	24,5	1,25		
6219 Varehush. med øvrige varer.....	5	267	-0,9	-0,5	3,1	-3,6	35,9	1,73		
622 Nærings- og nytelsesmidler.....	147	18 128	2,8	2,5	12,3	24,2	27,5	1,34		
6222 Dagligvarer.....	140	15 676	2,7	2,1	11,9	26,4	23,5	1,35		
6223 Kjøtt og kjøttvarer.....	1	:	:	:	:	:	:	:		
6224 Fisk og vilt.....	1	:	:	:	:	:	:	:		
6225 Bakervarer.....	3	127	1,9	2,5	9,4	11,9	46,2	1,21		
6226 Tobakk, sjokolade, frukt og iskrem....	1	:	:	:	:	:	:	:		
6229 Nærings- og nytelsesmidler ellers....	1	:	:	:	:	:	:	:		
623 Bekleddnings- og tekstilvarer.....	65	6 888	6,2	6,6	18,7	25,5	46,8	1,87		
6231 Skotøy.....	9	360	4,7	2,2	10,1	9,1	36,5	2,20		
6232 Dame-, herre- og barnekonfeksjon.....	45	6 262	6,6	7,1	20,2	28,2	47,7	1,85		
6239 Bekleddnings- og tekstilvarer ellers...	11	266	1,2	-0,0	4,8	-3,4	45,3	1,93		
624 Møbler og innbo.....	38	4 323	5,3	5,0	17,6	35,9	31,8	1,19		
6241 Møbler og tepper.....	26	2 982	3,8	3,7	15,5	30,2	29,2	1,62		
6242 Radio, fjernsyn, lamper, elapparater..	12	1 340	8,6	7,9	21,0	44,1	35,8	0,65		
625 Jernvarer mv., fargev. og sportsutstyr	19	970	6,0	6,7	22,0	36,0	44,3	1,75		
6251 Jernv., kjøkkenutst., glass, steintøy.	9	448	5,1	4,8	17,9	28,4	39,6	1,71		
6252 Fargevarer, tapeter og golvbelegg.....	5	148	2,1	0,9	6,6	13,7	22,2	1,16		
6253 Sportsutstyr.....	5	375	8,6	11,1	31,1	44,2	54,5	2,03		
626 Ur, optiske art., musikkinstr. mv. ...	12	483	6,8	5,3	19,5	117,8	9,7	1,15		
6261 Ur og optiske artikler.....	2	:	:	:	:	:	:	:		
6262 Musikkinstr., noter, gr.fonplater mv.	6	201	11,8	10,5	45,8	654,7	10,3	1,05		
6263 Gull- og sølvvarer.....	1	:	:	:	:	:	:	:		
6264 Film- og fotoartikler.....	3	129	3,7	1,0	7,8	.	-4,9	1,44		
627 Motorkjøretøyer og bensin.....	116	9 910	1,8	1,1	8,7	12,5	22,2	1,21		
6271 Motorkjøretøyer, deler og rekvisita...	103	9 084	1,8	1,0	8,6	11,9	21,6	1,20		
6272 Bensin og smøreoljer.....	13	826	1,1	1,4	12,1	21,2	34,7	1,36		
629 Detaljhandel ellers.....	34	1 688	4,7	4,0	13,9	20,5	33,1	1,40		
6291 Bøker og papir.....	23	1 123	4,1	3,9	11,8	20,3	37,1	1,48		
6292 Sykepleie- og apotekervarer.....	1	:	:	:	:	:	:	:		
6293 Kosmetikk.....	2	:	:	:	:	:	:	:		
6294 Blomster og planter.....	4	179	1,7	1,1	7,5	16,2	12,7	0,75		
6299 Varer ikke nevnt annet sted.....	4	148	7,7	2,6	15,0	2,4	38,4	1,68		

1) For English translation, see annex 7.

Tabell 37. Foretak etter størrelsen på totalrentabilitet i ulike næringsgrupper i engroshandel og detaljhandel. 1992 Enterprises by size of return on total assets in different industry groups in wholesale and retail trade. 1992

Næringsgruppe Industry group 1)	I alt Total	Totalrentabilitet. Prosent Return on total assets. Per cent							
		< 0,0	0,0- 4,9	5,0- 9,9	10,0- 14,9	15,0- 19,9	20,0- 29,9	30,0- 39,9	40,0-
611-3 ENGROSHANDEL.....	513	72	93	139	117	48	30	9	5
611 Konsumvarer.....	162	18	25	38	43	20	12	3	3
6111 Nærings- og nytelsesmidler.....	82	9	11	22	20	11	8	1	-
6112 Beklednings- og tekstilvarer.....	13	-	4	1	3	1	3	-	1
6113 Møbler og innbo.....	28	5	5	6	7	3	1	-	1
6119 Konsumvarer ellers.....	39	4	5	9	13	5	-	2	1
612 Produksjonsmidler.....	304	46	60	87	61	26	16	6	2
6121 Råvarer.....	59	7	17	19	10	4	2	-	-
6122 Jernvarer og bygningsartikler.....	70	12	9	22	17	4	3	2	1
6123 Maskiner og utstyr.....	175	27	34	46	34	18	11	4	1
613 Motorkjøretøyer, brensel og drivstoff.	47	8	8	14	13	2	2	-	-
6131 Motorkjøretøyer.....	38	6	7	10	11	2	2	-	-
6132 Brensel og drivstoff.....	9	2	1	4	2	-	-	-	-
62 DETALJHANDEL.....	497	50	55	115	121	63	52	19	22
621 Varehushandel.....	66	3	2	24	29	4	4	-	-
6211 Varehush. med nærings- og nytelsesmidl.	58	-	2	20	28	4	4	-	-
6212 Varehush. med bekl.- og tekstilvarer..	3	1	-	1	1	-	-	-	-
6219 Varehush. med øvrige varer.....	5	2	-	3	-	-	-	-	-
622 Nærings- og nytelsesmidler.....	147	13	15	34	38	17	13	9	8
6222 Dagligvarer.....	140	12	14	33	35	16	13	9	8
6223 Kjøtt og kjøttvarer.....	1	:	:	:	:	:	:	:	:
6224 Fisk og vilt.....	1	:	:	:	:	:	:	:	:
6225 Bakervarer.....	3	1	-	-	2	-	-	-	-
6226 Tobakk, sjokolade, frukt og iskrem....	1	:	:	:	:	:	:	:	:
6229 Nærings- og nytelsesmidler ellers.....	1	:	:	:	:	:	:	:	:
623 Beklednings- og tekstilvarer.....	65	11	3	17	12	8	5	5	4
6231 Skotøy.....	9	-	-	4	5	-	-	-	-
6232 Dame-, herre- og barnekonfeksjon.....	45	5	3	13	4	7	4	5	4
6239 Beklednings- og tekstilvarer ellers...	11	6	-	-	3	1	1	-	-
624 Møbler og innbo.....	38	4	3	7	5	8	7	2	2
6241 Møbler og tepper.....	26	3	1	5	5	6	4	1	1
6242 Radio, fjernsyn, lamper, elapparater..	12	1	2	2	-	2	3	1	1
625 Jernvarer mv., fargev. og sportsutstyr	19	1	2	3	5	2	3	1	2
6251 Jernv., kjøkkenutst., glass, steintøy.	9	-	1	1	4	2	-	-	1
6252 Fargevarer, tapeter og golvbelegg.....	5	1	1	2	1	-	-	-	-
6253 Sportsutstyr.....	5	-	-	-	-	-	3	1	1
626 Ur, optiske art., musikkinstr. mv. ...	12	2	1	2	-	1	2	2	2
6261 Ur og optiske artikler.....	2	:	:	:	:	:	:	:	:
6262 Musikkinstr., noter, gr.fonplater mv.	6	-	1	-	-	1	1	1	2
6263 Gull- og sølvvarer.....	1	:	:	:	:	:	:	:	:
6264 Film- og fotoartikler.....	3	1	-	1	-	-	1	-	-
627 Motorkjøretøyer og bensin.....	116	14	21	23	25	18	12	-	3
6271 Motorkjøretøyer, deler og rekvisita...	103	12	20	19	24	17	9	-	2
6272 Bensin og smøreoljer.....	13	2	1	4	1	1	3	-	1
629 Detaljhandel ellers.....	34	2	8	5	7	5	6	-	1
6291 Bøker og papir.....	23	1	7	4	5	3	3	-	-
6292 Sykepleie- og apotekervarer.....	1	:	:	:	:	:	:	:	:
6293 Kosmetikk.....	2	:	:	:	:	:	:	:	:
6294 Blomster og planter.....	4	1	1	-	1	1	-	-	-
6299 Varer ikke nevnt annet sted.....	4	-	-	1	1	1	1	-	-

1) For English translation, see annex 7.

Tabell 38. Foretak etter størrelsen på egenkapitalrentabilitet i ulike næringsgrupper i engroshandel og detaljhandel. 1992 Enterprises by size of return on equity in different industry groups in wholesale and retail trade. 1992

Næringsgruppe Industry group 1)	I alt Total	Egenkapitalrentabilitet. Prosent Return on equity. Per cent							
		< 0,0	0,0- 4,9	5,0- 9,9	10,0- 14,9	15,0- 19,9	20,0- 29,9	30,0- 39,9	40,0-
611-3 ENGROSHANDEL.....	513	154	50	58	54	43	58	32	64
611 Konsumvarer.....	162	40	13	12	15	15	24	14	29
6111 Nærings- og nytelsesmidler.....	82	23	9	2	7	5	14	9	13
6112 Bekleddnings- og tekstilvarer.....	13	2	2	-	1	2	2	1	3
6113 Møbler og innbo.....	28	7	-	5	1	4	3	2	6
6119 Konsumvarer ellers.....	39	8	2	5	6	4	5	2	7
612 Produksjonsmidler.....	304	100	33	39	33	22	30	16	31
6121 Råvarer.....	59	19	8	10	6	6	6	1	3
6122 Jernvarer og bygningsartikler.....	70	23	7	9	7	5	10	4	5
6123 Maskiner og utstyr.....	175	58	18	20	20	11	14	11	23
613 Motorkjøretøyer, brensel og drivstoff.	47	14	4	7	6	6	4	2	4
6131 Motorkjøretøyer.....	38	12	3	5	5	3	4	2	4
6132 Brensel og drivstoff.....	9	2	1	2	1	3	-	-	-
62 DETALJHANDEL.....	497	144	28	36	43	46	52	34	114
621 Varehushandel.....	66	14	6	6	10	10	11	1	8
6211 Varehush. med nærings- og nytelsesmidl.	58	11	3	5	10	10	11	1	7
6212 Varehush. med bekl.- og tekstilvarer..	3	1	1	-	-	-	-	-	1
6219 Varehush. med øvrige varer.....	5	2	2	1	-	-	-	-	-
622 Nærings- og nytelsesmidler.....	147	44	6	9	9	13	14	12	40
6222 Dagligvarer.....	140	41	6	9	8	10	14	12	40
6223 Kjøtt og kjøttvarer.....	1	:	:	:	:	:	:	:	:
6224 Fisk og vilt.....	1	:	:	:	:	:	:	:	:
6225 Bakervarer.....	3	1	-	-	1	1	-	-	-
6226 Tobakk, sjokolade, frukt og iskrem....	1	:	:	:	:	:	:	:	:
6229 Nærings- og nytelsesmidler ellers.....	1	:	:	:	:	:	:	:	:
623 Bekleddnings- og tekstilvarer.....	65	21	3	10	8	4	4	4	11
6231 Skotøy.....	9	-	2	2	4	-	-	1	-
6232 Dame-, herre- og barnekonfeksjon.....	45	15	-	7	3	3	4	3	10
6239 Bekleddnings- og tekstilvarer ellers...	11	6	1	1	1	1	-	-	1
624 Møbler og innbo.....	38	9	1	1	2	3	5	3	14
6241 Møbler og tepper.....	26	6	1	1	2	2	4	3	7
6242 Radio, fjernsyn, lamper, elapparater..	12	3	-	-	-	1	1	-	7
625 Jernvarer mv., fargev. og sportsutstyr	19	4	-	-	3	2	3	1	6
6251 Jernv., kjøkkenutst., glass, steintøy.	9	1	-	-	3	1	2	1	1
6252 Fargevarer, tapeter og golvbelegg.....	5	3	-	-	-	1	-	-	1
6253 Sportsutstyr.....	5	-	-	-	-	-	1	-	4
626 Ur, optiske art., musikkinstr. mv. ...	12	4	-	1	-	-	-	2	5
6261 Ur og optiske artikler.....	2	:	:	:	:	:	:	:	:
6262 Musikkinstr., noter, gr.fonplater mv.	6	2	-	-	-	-	-	-	4
6263 Gull- og sølvvarer.....	1	:	:	:	:	:	:	:	:
6264 Film- og fotoartikler.....	3	1	-	1	-	-	-	1	-
627 Motorkjøretøyer og bensin.....	116	41	9	4	6	12	13	8	23
6271 Motorkjøretøyer, deler og rekvisita...	103	39	9	4	4	10	11	6	20
6272 Bensin og smøreoljer.....	13	2	-	-	2	2	2	2	3
629 Detaljhandel ellers.....	34	7	3	5	5	2	2	3	7
6291 Bøker og papir.....	23	4	1	5	5	2	1	1	4
6292 Sykepleie- og apotekervarer.....	1	:	:	:	:	:	:	:	:
6293 Kosmetikk.....	2	:	:	:	:	:	:	:	:
6294 Blomster og planter.....	4	2	1	-	-	-	-	1	-
6299 Varer ikke nevnt annet sted.....	4	1	1	-	-	-	1	1	-

1) For English translation, see annex 7.

Tabell 39. Foretak etter størrelsen på egenkapitalandel i ulike næringsgrupper i engroshandel og detaljhandel. 1992 Enterprises by size of equity ratio in different industry groups in wholesale and retail trade. 1992

Næringsgruppe Industry group 1)	I alt Total	Egenkapitalandel. Prosent Equity ratio. Per cent							
		< 0,0	0,0- 4,9	5,0- 9,9	10,0- 14,9	15,0- 19,9	20,0- 29,9	30,0- 39,9	40,0-
611-3 ENGROSHANDEL.....	513	31	17	34	37	46	107	71	170
611 Konsumvarer.....	162	6	6	14	16	14	43	19	44
6111 Nærings- og nytelsesmidler.....	82	3	2	4	10	8	28	10	17
6112 Bekleddings- og tekstilvarer.....	13	1	-	2	-	1	2	2	5
6113 Møbler og innbo.....	28	-	2	6	3	3	6	2	6
6119 Konsumvarer ellers.....	39	2	2	2	3	2	7	5	16
612 Produksjonsmidler.....	304	25	9	17	16	26	55	43	113
6121 Råvarer.....	59	6	2	3	2	2	7	11	26
6122 Jernvarer og bygningsartikler.....	70	1	4	3	2	7	12	9	32
6123 Maskiner og utstyr.....	175	18	3	11	12	17	36	23	55
613 Motorkjøretøyer, brensel og drivstoff.	47	-	2	3	5	6	9	9	13
6131 Motorkjøretøyer.....	38	-	2	3	4	6	8	7	8
6132 Brensel og drivstoff.....	9	-	-	-	1	-	1	2	5
62 DETALJHANDEL.....	497	65	22	28	42	45	96	69	130
621 Varehushandel.....	66	6	3	3	7	5	14	11	17
6211 Varehush. med nærings- og nytelsesmidl.	58	6	3	2	6	4	12	10	15
6212 Varehush. med bekl.- og tekstilvarer..	3	-	-	-	-	1	1	1	-
6219 Varehush. med øvrige varer.....	5	-	-	1	1	-	1	-	2
622 Nærings- og nytelsesmidler.....	147	29	5	7	13	15	32	17	29
6222 Dagligvarer.....	140	28	4	7	12	15	31	17	26
6223 Kjøtt og kjøttvarer.....	1	:	:	:	:	:	:	:	:
6224 Fisk og vilt.....	1	:	:	:	:	:	:	:	:
6225 Bakervarer.....	3	-	1	-	-	-	1	-	1
6226 Tobakk, sjokolade, frukt og iskrem....	1	:	:	:	:	:	:	:	:
6229 Nærings- og nytelsesmidler ellers.....	1	:	:	:	:	:	:	:	:
623 Bekleddings- og tekstilvarer.....	65	4	2	1	4	3	9	9	33
6231 Skotøy.....	9	-	-	-	-	1	1	2	5
6232 Dame-, herre- og barnekonfeksjon.....	45	4	2	1	4	2	7	3	22
6239 Bekleddings- og tekstilvarer ellers...	11	-	-	-	-	-	1	4	6
624 Møbler og innbo.....	38	1	1	3	2	1	14	5	11
6241 Møbler og tepper.....	26	1	1	3	-	-	9	5	7
6242 Radio, fjernsyn, lamper, elapparater..	12	-	-	-	2	1	5	-	4
625 Jernvarer mv., fargev. og sportsutstyr	19	-	1	1	-	4	2	4	7
6251 Jernv., kjøkkenutst., glass, steintøy.	9	-	-	-	-	3	1	2	3
6252 Fargevarer, tapeter og golvbelegg.....	5	-	1	1	-	1	-	-	2
6253 Sportsutstyr.....	5	-	-	-	-	-	1	2	2
626 Ur, optiske art., musikkinstr. mv. ...	12	3	-	1	-	1	2	3	2
6261 Ur og optiske artikler.....	2	:	:	:	:	:	:	:	:
6262 Musikkinstr., noter, gr.fonplater mv.	6	2	-	-	-	-	1	2	1
6263 Gull- og sølvvarer.....	1	:	:	:	:	:	:	:	:
6264 Film- og fotoartikler.....	3	1	-	-	-	1	-	1	-
627 Motorkjøretøyer og bensin.....	116	21	7	9	15	12	16	16	20
6271 Motorkjøretøyer, deler og rekvisita...	103	21	6	8	14	8	14	15	17
6272 Bensin og smøreoljer.....	13	-	1	1	1	4	2	1	3
629 Detaljhandel ellers.....	34	1	3	3	1	4	7	4	11
6291 Bøker og papir.....	23	-	1	2	1	3	6	1	9
6292 Sykepleie- og apotekervarer.....	1	:	:	:	:	:	:	:	:
6293 Kosmetikk.....	2	:	:	:	:	:	:	:	:
6294 Blomster og planter.....	4	1	2	-	-	-	-	1	-
6299 Varer ikke nevnt annet sted.....	4	-	-	-	-	-	1	1	2

1) For English translation, see annex 7.

Tabell 40. Sysselsetting i foretak i regnskapsstatistikken i prosent av sysselsetting i alle foretak i ulike næringsundergrupper i engroshandel og detaljhandel. 1992 Employment in enterprises in statistics of accounts in percentage of employment in all enterprises in different industry subgroups in wholesale and retail trade. 1992

Næringsundergruppe Industry subgroup 1)	Syssel- settings- andel Employment ratio	Næringsundergruppe	Syssel- settings- andel
	Prosent Per cent		Prosent
611-3 ENGROSHANDEL.....	46	62 DETALJHANDEL.....	25
611 Konsumvarer.....	46	621 Varehushandel.....	97
6111 Nærings- og nytelsesmidler.....	63	6211 Varehush. med nærings- og nytelsesmidl.	98
61111 Kolonialvarer.....	81	6212 Varehush. med bekl.- og tekstilvarer..	100
61112 Smør, ost og egg.....	92	6219 Varehush. med øvrige varer.....	86
61113 Korn og mjøl.....	65	622 Nærings- og nytelsesmidler.....	26
61114 Kjøtt og kjøttvarer.....	28	6222 Dagligvarer.....	30
61115 Fisk og fiskevarer.....	36	6223 Kjøtt og kjøttvarer.....	4
61116 Poteter, grønnsaker og frukt.....	61	6224 Fisk og vilt.....	4
61119 Andre nærings- og nytelsesmidler.....	35	6225 Bakervarer.....	29
6112 Beklednings- og tekstilvarer.....	19	6226 Tobakk, sjokolade, frukt og is krem....	18
61121 Skotøy.....	13	6229 Nærings- og nytelsesmidler ellers.....	5
61129 Andre beklednings- og tekstilvarer....	19	623 Beklednings- og tekstilvarer.....	25
6113 Møbler og innbo.....	40	6231 Skotøy.....	13
61131 Radio- og fjernsynsmottakere.....	60	6232 Dame-, herre- og barnekonfeksjon.....	32
61132 Husholdningsapp. og belysningsutstyr..	42	6239 Beklednings- og tekstilvarer ellers...	9
61139 Annet innbo.....	16	624 Møbler og innbo.....	28
6119 Konsumvarer ellers.....	33	6241 Møbler og tepper.....	48
61191 Sykepl.-, apotekervarer, kosmetikk mv.	44	6242 Radio, fjernsyn, lamper, elapparater..	20
61192 Varer for sport og fritidssystemer.....	33	625 Jernvarer mv., fargev. og sportsutstyr	8
61199 Andre konsumvarer.....	23	6251 Jernv., kjøkkenutst., glass, steintøy.	15
612 Produksjonsmidler.....	45	6252 Fargevarer, tapeter og golvbelegg.....	6
6121 Råvarer.....	65	6253 Sportsutstyr.....	6
61211 Fôr, gjødning og såvarer.....	87	626 Ur, optiske art., musikkinstr. mv. ...	7
61212 Metaller og kjemikalier.....	40	6261 Ur og optiske artikler.....	4
61213 Jern og stål.....	74	6262 Musikkinstr., noter, gr.fonplater mv.	9
61214 Papir.....	62	6263 Gull- og sølvvarer.....	5
61219 Andre råvarer.....	47	6264 Film- og fotoartikler.....	10
6122 Jernvarer og bygningsartikler.....	32	627 Motorkjøretøyer og bensin.....	24
61221 Jernvarer.....	46	6271 Motorkjøretøyer, deler og rekvisita...	40
61222 Trelast og byggevarer av tre.....	10	6272 Bensin og smøreoljer.....	4
61223 Rør- og sanitærartikler.....	65	629 Detaljhandel ellers.....	8
61224 Maling og lakk.....	37	6291 Bøker og papir.....	26
61229 Andre byggevarer.....	30	6292 Sykepleie- og apotekervarer.....	1
6123 Maskiner og utstyr.....	44	6293 Kosmetikk.....	11
61231 Maskiner mv. for jord- og skogbruk....	34	6294 Blomster og planter.....	5
61232 Maskiner mv. for bergverk, industri mv.	42	6299 Varer ikke nevnt annet sted.....	3
61233 Maskiner mv. for kraftprod. og install.	53		
61234 Skipsutstyr og fiskeredskaper.....	35		
61235 Maskiner mv. for kontor og butikk.....	47		
61239 Maskiner mv. ikke nevnt annet sted....	43		
613 Motorkjøretøyer, brensel og drivstoff.	72		
6131 Motorkjøretøyer.....	61		
6132 Brensel og drivstoff.....	88		

1) For English translation, see annex 7.

Resultatregnskap 1992

Driftsinntekter og driftskostnader		1992 i hele kroner	1991 i hele kroner	Finansinntekter og finanskostnader. Ekstraordinære inntekter og kostnader	1992 i hele kroner	1991 i hele kroner
300	Salgsinntekter av varer og tjenester, avgiftspliktig			800	Utbytte på aksjer o l	
310	Salgsinntekter av varer og tjenester, avgiftsfritt			803	Andel av overskudd i deltagerlignede selskaper	
330	Spes. offentlige avgifter for tilvirkede/solgte varer	+		807	Renteinntekter	
340	Spes. offentlige tilskudd for tilvirkede/solgte varer			808	Agio (valutagevinst)	
341	Andre offentlige tilskudd/refusjoner			809	Andre finansinntekter	
350	Aktiverte egne investeringsarbeider			906	Sum finansinntekter	
360	Leieinntekter fast eiendom			810	Andel av underskudd i deltagerlignede selskaper	
370	Andre driftsinntekter			817	Rentekostnader	
380	Gevinst ved avgang av anleggsmidler			818	Disagio (valutatap)	
901	Sum driftsinntekter			819	Andre finanskostnader	
400	Forbruk av innkjøpte varer			907	Sum finanskostnader	
500	Lønn, feriepenger, honorarer o l			910	Resultat av finansinntekter og finanskostnader	
530	Andre godtgjørelser			915	Resultat før ekstraordinære poster	
540	Arbeidsgiveravgift til folketrygden			820	Gevinst ved avgang av anleggsmidler	
541	Innberetningspliktige pensjonskostnader			830	Ekstraordinære offentlige tilskudd	
590	Andre personalkostnader			840	Andre ekstraordinære inntekter	
600	Frakt, spedisjon vedr. salget			850	Tap ved avgang av anleggsmidler	
610	Energi, brensel mv vedr. produksjon			859	Nedskrivning på anleggsmidler	
621	Leieutgifter fast eiendom			870	Andre ekstraordinære kostnader	
625	Lys, varme, vann og renovasjon			920	Resultat av ekstraordinære inntekter og kostnader	
630	Leie driftsmidler			925	Resultat før skattekostnad	
640	Verktøy, inventar etc som ikke skal aktiveres			881	Refusjon skatt etter skatteoven § 31, 5. ledd	
650	Vedlikehold/repasasjon			935	Årsoverskudd/Årsunderskudd, overføres post 061 (side 4)	
660	Diverse fremmede tjenester				Oppskrivninger og anvendelse av oppskrivningsbeløp	
670	Kontorrekvisita, trykksaker mv			885	Oppskrivning av anleggsmidler	
680	Telefon og porto			886	Overført fra oppskrivningsfond	
690	Bilskostnader			887	Anvendelse av oppskrivningsbeløp til oppskrivningsfond	
700	Reise- og diettkostnader, bilgodtgjørelse				Disponering av årsoverskudd (dekning av årsundersk. og egenkapitaloverf.)	
705	Ikke oppgavepliktige reisekostnader			890	Egenkapital pr. 1.1.92 (Post 985)	
720	Provisjonskostnader			891	+ Tilførte midler	
730	Salgs-reklame og representasjonskostnader			892	+÷ Årsoverskudd/årsunderskudd (Post 935) og oppskrivning (post 885)	
740	Kontingenter og gaver			893	+÷ Privatkonto	
750	Forsikringer og garantikostnader			940	= Egenkapital pr. 31.12.92 (Post 985)	
760	Patent-lisenskostnader og royalties				Spesifikasjon av privatkonto	
770	Andre driftskostnader				Kontantuttak	
780	Ordinære avskrivninger				Skatter	
785	Nedskrivning på anleggsmidler				Uttak av anleggsmidler	
788	Tap ved avgang av anleggsmidler				Uttak av varer og tjenester	
789	Tap på fordringer				Egen bolig i næringsbygg	
790	Tillegg/fracdrag beholdningsendringer varer under tilvirk. og ferdig egentilvirkede varer	+ ÷			Lys og varme privat	
902	Sum driftskostnader				Private telefonkostnader	
905	Driftsresultat				Diverse andre private utgifter	
					Sum privatkonto	

Balanse

Eiendeler		31.12.1992 i hele kroner	1.1.1992 i hele kroner	Gjeld og egenkapital	31.12.1992 i hele kroner	1.1.1992 i hele kroner
	Omløpsmidler			Kortsiktig gjeld		
101	Konter			201	Leverandørgjeld	
103	Bank- og postgiroinnskudd			211	Vekselgjeld	
111	Aksjer og andeler			218	Kassekreditt	
112	Obligasjoner og andre verdipapirer			221	Skyldig skattetrekk	
114	Vekselfordringer			228	Skyldig arbeidsgiveravgift	
121	Kundefordringer			238	Skyldig merverdiavgift	
126	Fordringer på selskap i samme konsern			239	Andre offentlige avgifter	
128	Andre kortsiktige fordringer			241	Påløpt lønn, feriepengar o.l.	
151	Lager av råvarer og innkj. halvfabr.			243	Påløpte ikke forfalte gjeldsrenter	
153	Lager av varer under tilvirkning			252	Refusjon skatt etter skatteloven § 31, 5. ledd	
155	Lager av ferdig egentilvirkede varer			261	Forskudd fra kunder	
156	Lager av innkjøpte varer for videresalg			264	Regnskapsmessige avsetninger	
158	Forskudd til leverandører			267	Kortsiktig valutalån	
159	Andre omløpsmidler			269	Annen kortsiktig gjeld også til konsernselskap	
950	Sum omløpsmidler			970	Sum kortsiktig gjeld	
	Anleggsmidler			Langsiktig gjeld		
160	Andeler i deltagerignede selskaper			273	Ihendehaverobligasjonslån	
162	Aksjer o.l.			274	Pantelån	
163	Obligasjoner og andre verdipapirer			275	Regnskapsmessige avsetninger	
165	Langsiktige fordringer på selskaper i samme konsern			276	Langsiktig gjeld til konsernselskap	
166	Lån til ansatte			277	Langsiktig valutalån	
168	Andre langsiktige fordringer			278	Annen langsiktig gjeld	
169	Forskudd leverandører			279	Ansvarlig lånekapital	
171	Patenter o.l. rettigheter			975	Sum langsiktig gjeld	
173	Forretningsverdi (goodwill)			Egenkapital		
174	Aktiverte kostnader			291	Oppskrivningsfond	
181	Skip			292	Egenkapital, bundet	
182	Transportmidler			980	Sum bundet egenkapital	
185	Maskiner, verktøy, inventar o.l.			295	Egenkapital, fri	
191	Bygninger og bygningsmessige anlegg			299	Udekket tap	
193	Anlegg under utførelse			985	Sum egenkapital	
194	Jord- og skogbruksendommer					
195	Tomter, gruver, steinbrudd, vannfall og andre grunnarealer					
197	Boliger (inkl boligtomter)					
198	Andre anleggsmidler					
955	Sum anleggsmidler			990	Sum gjeld og egenkapital	
965	Sum eiendeler			995	Ansvar diskonterte vekslar	
Tilleggsopplysninger for kommandittselskaper		Avtalt selskapskapital				
		Herav ikke innkalt selskapskapital				

Beregning av næringsinntekt

Beløpene oppgis i hele kroner			
061	Årsoverskudd/-underskudd fra post 935 (side 2)		
062	Til- legg for	Representasjonskostnader	
063		Ikke fradragsberettigede kontingenter og gaver	
064		Refusjon etter skatteloven § 31 femte ledd (for deltakerlignede selskaper)	
065		Rentekostnad på ilignet skatt	
066		Utgiftsførte ikke fradragsberettigede kostnader ved privat bruk av egen bil	
067		Andre ikke fradragsb. kostnader (spesifiseres i eget vedlegg)	
071	Fra- drag for	Skattefrie del av frigitte betinget skattefrie fond	
072		Renteinntekt på tilbakebetalt skatt	
073		Avsetning til pensjonspremiefond	
074		Eventuelt inntektsførte egne sykepenger fra trygdekontor (inntektsføres i selvangivelsen post 3.1.5)	
075		Andre fradrag (må spesifiseres i eget vedlegg)	
081	Endring i forskjeller som påvirker forholdet mellom regnskapsmessig og skattemessig inntekt fra post 100 i skjemaet. «Spesifikasjon av forskjeller...» (RF-1217)		+
082	Salgssum ÷ kostpris på aksjer solgt i året (spesifiseres i eget vedlegg) (se rettledningen)		÷
083	+ Skattemessig gevinst/ ÷ skattemessig tap ved salg av aksjer		+
084	+ andel av regnskapsmessig underskudd/ ÷ andel av regnskapsmessig overskudd i deltakerlignede selskaper		+
085	+ andel av skattemessig overskudd/ ÷ andel av skattemessig underskudd i deltakerlignede selskaper		+
086	+ regnskapsmessig tap/ ÷ regnskapsmessig gevinst ved realisasjon av andel i deltakerlignede selskaper		+
087	+ skattemessig gevinst/ ÷ skattemessig tap ved realisasjon av andel i deltakerlignede selskaper (spesifiseres i eget vedlegg)		+
088	Utgiftsført premie til egen syke- og ulykkesforsikring (fradragsføres i selvangivelsen post 3.3.2)		+
089	Utgiftsført egen premie til tilleggstrygd for sykepenger (fradragsføres i selvangivelsen post 3.3.13)		+
090	Sum, overføres til skjema for beregning av personinntekt (RF-1224)		
091	Fradrag for renteinntekter, inntektsført avkastning på livsforsikring og utbytte (inntektsføres i selvangivelsen i postene 3.2 og 3.6). (Fylles ikke ut av deltakerlignede selskaper)		÷
092	Tillegg for gjeldsrenter (fradragsføres i selvangivelsen 3.4.2 og 3.4.3. Fylles ikke ut av deltakerlignede selskaper)		+
093	Godtgjørelse for arbeidsinnsats til deltaker i deltakerlignet selskap iht. selskapsloven § 2-26 første ledd, jf § 2-25 første ledd		
095	Næringsinntekt/-underskudd overføres til selvangivelsen		

070

080

Skal det for virksomheten fastsettes personinntekt etter skatteloven §§ 56 og 57, jf § 60?	<input type="checkbox"/> Ja <input type="checkbox"/> Nei
--	--

Sted	Dato	Er virksomheten revisjonspliktig?	<input type="checkbox"/> Ja <input type="checkbox"/> Nei
Underskrift		Henvendelse kan rettes til	Tittel, navn og telefonnummer

Statistisk sentralbyrå
Seksjon for industri og utenrikshandel
Postboks 8131 Dep, 0033 Oslo
Tlf. 22 86 45 00

Alminnelig næringsoppgave 2

I stedet for å fylle ut dette skjemaet kan det sendes inn kopi av utfyllt
Alminnelig næringsoppgave sendt til ligningsmyndighetene, jf. rettledningen.

Undergitt taushetsplikt

Regnskapsstatistikk 1992

Frist for innsending
20. april 1993
10 MAI 1993

Sammen med det utfylte skjemaet ber vi Dem legge ved, eventuelt ettersende årsberetning og årsregnskap med noter.

Navn		
Nærings- (kontor-) adresse	Antall sysselsatte pr. 31.12.	Foretaksnummer
Næringsvei	Bransje	Reg.nr. for merverdiavgift

Spesifikasjon av varekonto (fylles ut av handelsvirksomhet)

021	Avgiftspliktig salg	
022	Avgiftsfritt salg	+
023	Sum salgsinntekter	
024	Solgte varers inntakskost	÷
025	Bruttofortjeneste	

Tilleggsopplysninger om skattemessig verdi av varelager (herunder anlegg for salg) ved regnskapsårets slutt

Lager etter oppsatte lister etter anskaffelsesverdi eller tilvirkningsverdi. Varer som var på lager allerede pr 1.1.1991 føres opp til oppskrevet verdi. Det er skattemessig verdi av varelageret som skal føres her uten hensyn til om varene er verdsatt til en annen verdi regnskapsmessig, jf postene 151-156.

031	Lager av råvarer og innkjøpte halvfabrikata	
032	Lager av varer under tilvirkning	+
033	Lager av ferdig egentilvirkede varer	+
034	Lager av innkjøpte varer for videresalg	+
035	Sum skattemessig verdi av varelager	

Tilleggsopplysninger - skattemessig verdi på fordringer

		Beløp pr 31.12.1992	Sammenlignbare tall pr 1.1.1992
041	Kundefordringer til pålydende		
042	Beregning av skattemessig nedskrivning for tap på kundefordringer pr 31.12.1992 Konstatert tap på kundefordringer 1991 1992 faktortall kundefordringer ved årets slutt (+) x x () = → ÷ ÷ (+) x x () = → ÷ ÷ 1991 1992 Kredittsalg i 1991 og 1992		Her føres skattemessig nedskrivning fra 1991
043	Skattemessig verdi på kundefordringer (post 041 ÷ post 042)	=	=
044	Andre fordringer, herunder fordringer på konsernselskap, ansatte, aksjonærer o l til pålydende	+	+
045	Sum skattemessig verdi på fordringer	=	=

Tilleggsopplysninger om inntektsføring av skattepliktig oppskrivning av varelager og fordringer etter overgangsreglene

		Varer	Fordringer	Sum
051	Avsetning pr 1.1.1991			
052	Rest avsetning pr 1.1.1992			
053	÷ Beløp til inntekt i 1992 etter overgangsreglene			÷
054	Rest skattepliktig beløp til inntekt senere år			

Resultatregnskap 1992

Driftsinntekter og driftskostnader		1992 i hele kroner	1991 i hele kroner	Finansinntekter og finanskostnader. Ekstraordinære inntekter og kostnader	1992 i hele kroner	1991 i hele kroner
300	Salgsinntekter av varer og tjenester, avgiftspliktig			800	Utbytte på aksjer o l	
310	Salgsinntekter av varer og tjenester, avgiftsfritt			803	Andel av overskudd i deltagerlignede selskaper	
330	Spesielle offentlige avgifter for tilvirkede/solgte varer	÷		807	Renteinntekter også fra selskap i samme konsern	
340	Spesielle offentlige tilskudd for tilvirkede/solgte varer			808	Agio (valutagevinst)	
341	Andre offentlige tilskudd/refusjoner			809	Andre finansinntekter	
350	Aktiverte egne investeringsarbeider			906	Sum finansinntekter	
360	Leieinntekter fast eiendom			810	Andel av underskudd i deltagerlignede selskaper	
370	Andre driftsinntekter			816	Rentekostnader til selskap i samme konsern	
380	Gevinst ved avgang av anleggsmidler			817	Rentekostnader	
901	Sum driftsinntekter			818	Disagio (valutatap)	
400	Forbruk av innkjøpte varer			819	Andre finanskostnader	
500	Lønn, feriepenger, honorarer o l			907	Sum finanskostnader	
530	Andre godtgjørelser			910	Resultat av finansinntekter og finanskostnader	
540	Arbeidsgiveravgift til folketrygden			915	Resultat før ekstraordinære poster	
541	Innberetningspliktige pensjonskostnader			820	Gevinst ved avgang av anleggsmidler	
590	Andre personalkostnader			830	Ekstraordinære offentlige tilskudd	
600	Frakt, spedisjon vedr. salget			840	Andre ekstraordinære inntekter	
610	Energi, brensel mv vedr. produksjon			850	Tap ved avgang av anleggsmidler	
621	Leieutgifter fast eiendom			859	Nedskrivning på anleggsmidler	
625	Lys, varme, vann og renovasjon			870	Andre ekstraordinære kostnader	
630	Leie driftsmidler			920	Resultat av ekstraordinære inntekter og kostnader	
640	Verktøy, inventar etc som ikke skal aktiveres			925	Resultat før skattekostnad	
650	Vedlikehold/reparasjon			880	Betalbar skatt	
660	Diverse fremmede tjenester			881	Refusjon skatt etter skatteloven § 31, 5. ledd	
670	Kontorrekvisita, trykksaker mv			882	Endring utsatt skatt	
680	Telefon og porto			930	Sum skattekostnad	
690	Bilkostnader			935	Årsoverskudd/Årsunderskudd overføres post 061 (side 8)	
700	Reise- og diettkostnader, bilgodtgjørelse				Oppskrivninger og overføringer	
705	Ikke oppgavepliktige reisekostnader			885	Oppskrivning av anleggsmidler (netto) (se rettledningen)	
720	Provisjonskostnader			886	Overført fra oppskrivningsfond	
730	Salgs- reklame og representasjonskostnader			887	Anvendelse av oppskrivningsbeløp til fondsemisjon eller oppskrivningsfond	
740	Kontingenter og gaver			890	Overført fra fri egenkapital	
750	Forsikringer og garantikostnader			891	Overført fra tilbakeføringsfond	
760	Patent-lisenskostnader og royalties			892	Overført fra reservefond	
770	Andre driftskostnader			893	Avsatt til reservefond/avsatt til felles-eid andelskapital for samvirkeforetak	
780	Ordinære avskrivninger			894	Avsatt til utbytte/renter på grunnfonds-bevis/kjøpsutbytte for samvirkeforetak	
785	Nedskrivning på anleggsmidler			895	Konsernbidrag	
788	Tap ved avgang av anleggsmidler			896	Aksjonærbidrag	
789	Tap på fordringer			897	Fondsemisjon med overskuddsmidler	
790	Tillegg/fradrag beholdningsendringer varer under tilvirk. og ferdig egentilvirkede varer	+	÷	898	Avsatt til fri egenkapital	
902	Sum driftskostnader			899	Udekket tap	
905	Driftsresultat			940	Sum oppskrivninger og overføringer	

Balanse

Eiendeler	31.12.1992 i hele kroner	1.1.1992 i hele kroner	Gjeld og egenkapital	31.12.1992 i hele kroner	1.1.1992 i hele kroner
Omløpsmidler			Kortsiktig gjeld		
101 Kontanter			201 Leverandørgjeld		
103 Bank- og postgiroinnskudd			211 Vekselgjeld		
111 Aksjer og andeler			218 Kassekreditt		
112 Obligasjoner og andre verdipapirer			221 Skyldig skattetrekk		
114 Vekselfordringer			228 Skyldig arbeidsgiveravgift		
121 Kundefordringer			238 Skyldig merverdiavgift		
126 Fordr. på selskap i samme konsern			239 Andre offentlige avgifter		
128 Andre kortsiktige fordringer			241 Påløpt lønn, feriepenge o l		
151 Lager av råvarer og innkj. halvfabr.			243 Påløpte ikke forfalte gjeldsrenter		
153 Lager av varer under tilvirkning			251 Betalbar skatt, ikke utlignet		
155 Lager av ferdig egentilvirkede varer			252 Betalbar skatt, utlignet		
156 Lager av innkjøpte varer for videre salg			253 Refusjon skatt etter skatteloven § 31, 5. ledd		
158 Forskudd til leverandører			261 Forskudd fra kunder		
159 Andre omløpsmidler			264 Regnskapsmessige avsetninger		
950 Sum omløpsmidler			267 Kortsiktige valutalån		
Anleggsmidler			268 Avsatt utbytte og konsernbidrag		
160 Andeler i deltagerlignede selskaper			269 Annen kortsiktig gjeld også til konsernselskap		
161 Aksjer og andeler i datterselskap			970 Sum kortsiktig gjeld		
162 Andre aksjer og andeler					
163 Obligasjoner og andre verdipapirer			Langsiktig gjeld		
164 Lån til eiere, styremedlemmer o l			270 Utsatt skatt		
165 Langsiktige fordringer på selskap i samme konsern			271 Ihendehaverobligasjonslån		
166 Lån til ansatte			272 Pantelån		
167 Utsatt skattefordel			275 Regnskapsmessige avsetninger		
168 Andre langsiktige fordringer			276 Langsiktig gjeld til konsernselskap		
169 Forskudd leverandør			277 Langsiktige valutalån		
171 Patenter o l rettigheter			278 Annen langsiktig gjeld		
173 Forretningsverdi (goodwill)			279 Ansvarlig lånekapital		
174 Aktiverte kostnader			975 Sum langsiktig gjeld		
181 Skip			Egenkapital		
182 Transportmidler			291 Aksjekapital		
185 Maskiner, verktøy, inventar o l			292 Reservefond/felleseid andelskapital i samvirkeforetak		
191 Bygninger og bygningsmessige anlegg			293 Oppskrivningsfond		
193 Anlegg under utførelse			294 Tilbakeføringsfond		
194 Jord- og skogbrukseiendommer			980 Sum bundet egenkapital		
195 Tomter, gruver, steinbrudd, vannfall og andre grunnarealer			295 Frie fond		
197 Bolig (inkl boligtomter)			299 Udekket tap		
198 Andre anleggsmidler			985 Sum egenkapital		
955 Sum anleggsmidler			990 Sum gjeld og egenkapital (Postene 970, 975 og 985)		
199 Krav på aksjeinnskudd/Egne aksjer					
965 Sum eiendeler			995 Ansvar diskonterte vekslar		

Endring av balanse fra 31.12.1991 til 1.1.1992

A	Sum betinget skattefrie avsetninger pr 31.12.1991 (postene 532-539)	
----------	---	--

B	Utsatt skatt 1.1.1992	
	÷ Utsatt skattefordel 1.1.1992	
	=	

C	Økning egenkapital fra 31.12.1991 til 1.1.1992	
	Økning tilbakeføringsfond	
	+ Økning frie fond/reduksjon udekket tap	
	=	

Dersom summene av B og C tilsammen ikke er lik A, spesifiser nedenfor eller i eget vedlegg.

Gevinst- og tapskonto

Gevinster mv som skal tillegges gevinst- og tapskonto pr 1.1.1992		
1001	Gevinst på næringsstomt som ikke er reinvestert i 1991	
1002	Gevinst på aksjer i næring som ikke er nedskrevet/reinvestert i 1991	
1003	Gevinst på ikke-avskrivbare arbeider- og funksjonærboliger som ikke er reinvestert i 1991	
1004	Økt skattemessig verdi på ANS/KS mv ved overgang til nettoligning pr 1.1.1992	+
Tap mv som skal fradras på gevinst- og tapskonto pr 1.1.1992		
1005	Gjenværende tom positiv saldo pr 31.12.1991	
1006	Redusert skattemessig verdi på andel ANS/KS mv ved overgang til nettoligning pr 1.1.1992	÷
1007	Saldo gevinst- og tapskonto pr 1.1.1992 overføres post 1171 i kolonne I under «Spesifikasjon av forskjeller...» på side 6	
Andre gevinster mv som skal tillegges gevinst- og tapskonto i 1992		
1008	Gjenværende skattepliktig del av negativ saldo etablert i 1990 eller tidligere som ikke er anvendt etter overgangsreglene	
1009	Gjenværende negativ saldo etablert i 1991 som ikke er anvendt etter overgangsreglene	
1010	Urealiserte valutagevinster oppstått i 1992 som følge av reverseringsprinsippet	
1011	Årets gevinst ved realisasjon/uttak av ikke-avskrivbare driftsmidler	
1012	Årets gevinst ved realisasjon av driftsmidler i saldogrupperne e-h, jf sald skjema post 6	
1013	Andre betinget skattefrie avsetninger etter tidligere regler som skal føres på gevinst- og tapskonto	+
Andre tap mv som skal fradras på gevinst- og tapskonto i 1992		
1014	Årets tap ved realisasjon/uttak av ikke-avskrivbare driftsmidler	
1015	Årets tap ved realisasjon av driftsmidler i saldogrupperne e-h, jf sald skjema post 6	÷
1016	Grunnlag for årets inntekts-/fradragsføring	+
1017	20 % til inntekt/fradrag (se rettledning). Eventuelt restbeløp under kr 15.000 til inntekt/fradrag	÷
1018	Saldo gevinst- og tapskonto 31.12.1992. Overføres til post 1171 i kolonne II under «Spesifikasjon av forskjeller» på side 6.	+

Spesifikasjon av forskjeller mellom regnskapsmessige og skattemessige verdier

		Beløpene oppgis i hele kroner		
		Forskjeller mellom regnskapsmessige og skattemessige verdier		Endring i forskjeller
		1.1.1992	31.12.1992	
		I	II	III
	UTESTÅENDE FORDRINGER			
1101	Regnskapsmessig verdi på fordringer			
1102	÷ Skattemessig verdi på fordringer			
1103	Forskjeller/endring i forskjeller		÷	
	VAREBEHOLDNING			
1111	Regnskapsmessig verdi varebeholdning			
1112	÷ Skattemessig verdi varebeholdning			
1113	Forskjeller/endring i forskjeller		÷	
	PROSJEKTER UNDER ARBEID VED ÅRSSLUTT (MED RESULTATANSVAR)			
1121	Regnskapsmessig opptjent inntekt på prosjekter under arbeid			
1122	÷ Skattemessig verdi på prosjekter under arbeid			
1123	Forskjeller/endring i forskjeller		÷	
	LANGSIKTIGE FORDRINGER OG GJELD I UTENLANDSK VALUTA			
1131	Netto regnskapsmessig verdi på langsiktige fordringer - langsiktig gjeld			
1132	÷ Netto skattemessig verdi på langsiktige fordringer - langsiktig gjeld			
1133	Forskjeller/endring i forskjeller		÷	
	DRIFTSMIDLER INKL FORRETNINGSVERDI (GOODWILL)			
1141	Regnskapsmessig verdi på driftsmidler			
1142	÷ Skattemessig verdi på driftsmidler			
1143	Forskjeller/endring i forskjeller		÷	
	AKSJER OG ANDRE VERDIPAPIRER M V			
1151	Regnskapsmessig verdi på aksjer og andre verdipapirer			
1152	÷ Kostpris på aksjer og andre verdipapirer			
1153	Forskjeller/endring i forskjeller		÷	
	SKATTEPLIKTIG OPPSKRIVNING PÅ VARELAGER OG FORDRINGER ETTER OVERGANGSREGLENE			
1161	Rest avsetning på «vare- og fordringskonto» etter overgangsreglene fra postene 052 og 054 på side 1		÷	
	GEVINST- OG TAPSKONTO			
1171	Saldo på gevinst- og tapskonto		÷	
	NEGATIVE SALDOER FRA TIDLIGERE ÅR			
1175	Gjenværende skattepliktig del av negative saldoer fra 1991 eller tidligere som pr. 1.1.1992 ikke er anvendt etter overgangsreglene		÷	0
	AVSKREVET PÅ KONTRAKTER OG BETINGET SKATTEFRIE AVSETNINGER			
1176	Kontraksavskrivninger, samt betinget skattefrie avsetninger etter tidligere regler som ikke er tatt inn på gevinst- og tapskonto pr. 1.1.1992		÷	
	Sum overføres neste side			

Beløpene oppgis i hele kroner				
		Forskjeller mellom regnskapsmessige og skattemessige verdier		Endring i forskjeller
		1.1.1992	31.12.1992	
		I	II	
	Sum overført fra forrige side			
	AVSETNING TIL TAP PÅ KONTRAKTER M V			
1177	Regnskapsmessig avsetning til tap på kontrakter, prosjekter m v		÷	
	GARANTI- OG SERVICEAVSETNINGER			
1181	Resterende skattemessig garanti- og serviceavsetning fra 31.12.1991			
1182	÷ Regnskapsmessige garanti- og serviceavsetninger			
1183	Forskjeller/ending i forskjeller		÷	
	KLASSIFIKASJONS- OG VEDLIKEHOLDSAVSETNINGER			
1185	Resterende skattemessig klassifikasjons-/vedlikeholdsavsetning fra 31.12.1991			
1186	÷ Regnskapsmessig klassifikasjonsavsetning/vedlikeholdsavsetning			
1187	Forskjeller/ending i forskjeller		÷	
	ANDRE FORSKJELLER			
1188	Andre forskjeller mellom regnskapsmessige og skattemessige verdier/resultat (skal spesifiseres)		÷	
1190	Sum			
1197	Årets oppskrivning på anleggsmidler etter aksjeloven § 11-10, fjerde ledd/regnskapsloven § 21, fjerde ledd			+
1198	Beløp avregnet mot negativ saldo etter overgangsreglene ved kjøp av aksjer m v			÷
1200	Sum endring i forskjeller som påvirker forholdet mellom regnskapsmessig og skattemessig inntekt overføres til post 081 på side 8.			

Beregning av næringsinntekt fra omsetning med medlemmer i samvirkeforetak.

Fylles ut av samvirkeforetak som krever fradrag for kjøpsutbytte og/eller avsetning til felleseid andelskapital.

Inntekt fra post 090 på side 8 X omsetning med medlemmer (.....) X (.....) = (.....) (.....)	Næringsinntekt fra omsetning med medlemmer (.....)
Total omsetning	

Beregning av næringsinntekt

Beløpene oppgis i hele kroner			
061	Årsoverskudd/-underskudd fra post 935 (side 2)		
062	Til- legg for	Representasjonskostnader	
063		Ikke fradragsberettigede kontingenter og gaver	
064		Sum skattekostnad fra post 930	
065		Rentekostnad på ilignet skatt	
066		Oppskrivning eller oppskrivningsfond brukt til fondsemisjon	
067		Andre ikke fradragsb. kostnader (spesifiseres i eget vedlegg)	
071	Fra- drag for	Skattefrie del av frigitte betinget skattefrie fond	
072		Renteinntekt på tilbakebetalt skatt	
073		Avsetning til pensjonspremiefond	
074		Emisjonskostnader som i regnskapet er ført direkte mot egenkapitalen	
075		Andre fradrag (må spesifiseres i eget vedlegg)	
081	Endring i forskjeller som påvirker forholdet mellom regnskapsmessig og skattemessig inntekt fra post 1200		+ ÷
082	Salgssum ÷ kostpris på aksjer solgt i året (spesifiseres i eget vedlegg) (se rettleidingen)		+ ÷
083	+ Skattemessig gevinst/ ÷ skattemessig tap ved salg av aksjer.		+ ÷
084	+ Andel av regnskapsmessig underskudd/ ÷ andel av regnskapsmessig overskudd i deltakerlignede selskaper		+ ÷
085	+ Andel av skattemessig overskudd/ ÷ andel av skattemessig underskudd i deltakerlignede selskaper		+ ÷
086	+ Regnskapsmessig tap/ ÷ regnskapsmessig gevinst ved realisasjon av andel i deltakerlignede selskaper		+ ÷
087	+ Skattemessig gevinst/ ÷ skattemessig tap ved realisasjon av andel i deltakerlignede selskaper (Spesifiser i eget vedlegg)		+ ÷
090	Sum, overføres til skjema for beregning av personinntekt (RF-1224)		
091	Fradrag for renteinntekter, inntektsført avkastning på livsforsikring og utbytte (inntektsføres i selvangivelsen i postene 6, 7, 21 og 22.)		÷
092	Tillegg for gjeldsrenter (fradragsføres i selvangivelsen post 12)		+
093	For sam- virke- foretak	÷ Fradrag for avsetning til kjøpsutbytte til medlemmer av samvirkeforetak	÷
094		÷ Fradrag for avsetning til felleseid andelskapital for samvirkeforetak	÷
095	Næringsinntekt/-underskudd overføres til selvangivelsen		

Skal det for selskapet fastsettes personinntekt etter skatteloven § 58, jf § 60?	<input type="checkbox"/> Ja <input type="checkbox"/> Nei
--	--

Sted	Dato	
Underskrift	Henvendelse kan rettes til	Tittel, navn og telefonnummer

Statistisk sentralbyrå (SSB)
Seksjon for industri og utenrikshandel
Postboks 8131 Dep, 0033 Oslo
Tlf. 22 86 45 00

Rettledning for utfylling av alminnelig næringsoppgave Regnskapsstatistikk 1992

Formålet med statistikken

Formålet med regnskapsstatistikken er å skaffe tallmateriale til foretaksøkonomiske oversikter og analyser og å gi datagrunnlag til nasjonalregnskap og skatteforskning. Statistikken brukes bl.a. av planleggere, politikere og forskere og av foretakene selv og deres interesseorganisasjoner.

Regnskapsstatistikken gir bl.a. resultatregnskap, balanse og avledede nøkkeltall for ulike grupper av foretak. Statistikken gir grunnlag for sammenlikninger av foretak over tid og mellom ulike bransjer, eierformer og størrelsesgrupper. Den gir også mulighet for det enkelte foretak til å sammenlikne og vurdere egne regnskapstall mot en relevant gruppe i statistikken.

Statistikken blir offentliggjort i den årlige publikasjonen NOS Regnskapsstatistikk Industri og varehandel. Det blir også presentert resultater i Ukens statistikk og Statistisk årbok.

Hvem som skal gi oppgaver

Oppgavene innhentes med hjemmel i lov av 16. juni 1989 nr. 54 om offisiell statistikk og Statistisk sentralbyrå (statistikkloven), kgl. res. av 16. juni 1989 og forskrift fastsatt av Finansdepartementet. Dersom De mener at De ikke har plikt eller lovlig adgang til å gi oppgaver, kan De klage over pålegget innen 3 dager. Klageretten gjelder ikke spørsmålet om oppgaveplikten er rimelig eller nødvendig.

Alle foretak som får tilsendt skjema, har plikt til å sende inn oppgaver. Oppgavene er undergitt taushetsplikt. De vil bli nyttet bare til å utarbeide statistikk og vil bli oppbevart og eventuelt tilintetgjort på en betryggende måte.

Oppgaven skal gis for det enkelte foretak, dvs. den minste juridiske enhet (aksjeselskap, andelslag, personlig næringsdrivende, ansvarlig selskap, kommanditt(aksje)selskap o.l.). Et konsern som får tilsendt skjema for flere selvstendig organiserte enheter, skal således gi særskilt oppgave for hvert enkelt selskap (lag).

Utfyllingen av skjemaet

Skjemaet til regnskapsstatistikken er utarbeidet som et felles skjema for ligningsmyndighetene, Prisdirektoratet og Statistisk sentralbyrå.

Postene i skjemaet skal fylles ut på grunnlag av ligningsmyndighetenes skjemarettledning (RF 1176 for næringsoppgave 1 og RF 1168 for næringsoppgave 2).

Nyetablerte foretak skal gi åpningsbalanse i kolonnen for forrige år i balansen.

Foretak som ikke følger kalenderåret, skal gi oppgave for det regnskapsåret som er avsluttet i 1992.

Dersom det er sendt inn Alminnelig næringsoppgave til ligningsmyndighetene, kan det sendes kopi av denne til SSB, forutsatt at oppgaven er fullstendig utfylt og at kopien er godt lesbar. Vi ber i så fall om at SSBs skjema returneres (ikke utfylt) sammen med kopien. Bearbeidingen av skjemaet vil i SSB foregå helt uavhengig av bearbeidingen hos ligningsmyndighetene. Som et ledd i bearbeidingen retter SSB ofte henvendelser tilbake til foretaket. Det er derfor en fordel om foretaket beholder en kopi av skjemaet som sendes til SSB.

Sammen med det utfylte skjemaet ber vi Dem legge ved årsberetning og årsregnskap med noter. Dette vil være til stor hjelp ved SSBs videre arbeid slik at vi kan slippe å bry Dem med tilleggsspørsmål om sammenhenger som ikke fremgår direkte av regnskapsskjemaet, men som gjerne er forklart i årsberetningen eller i noter til regnskapet.

Kontaktpersoner i SSB

Henvendelse om utsettelse med innsending av skjema, eller å få tilsendt nye skjema, rettes til:
Aslaug Berg tlf. 22 86 47 65

Henvendelse om utfyllingen av skjema, rettes til:
Sissel Fjeld tlf. 22 86 47 62
Björg Kvalshaug tlf. 22 86 47 49

RETTLEDNING

til utfylling av alminnelig næringsoppgave 2 for aksjeselskaper

Fastsatt av Skattedirektoratet for 1992

Næringsoppgaven skal brukes av alle aksjeselskaper og andre upersonlige skattepliktige som omfattes av selskapsskatteloven § 1-1.

Næringsoppgaven er på 8 sider og inneholder på side 1 felter for spesifikasjoner og tilleggsopplysninger som skal gis.

Næringsoppgavens side 2 og 3 inneholder oppstilling over resultatregnskap og balanse. Det er resultat og balanse i samsvar med aksjelovens bestemmelser som skal fremkomme her. På side 4 skal det gis opplysninger vedr endring av den regnskapsmessige balanse fra 31.12.1991 til 1.1.1992.

På side 5 er inntatt gevinst og tapskonto hvor alle bevegelser i året på denne skal føres.

På side 6 og 7 skal det foretas en spesifisering av forskjeller mellom regnskapsmessige verdier i balansen og skattemessige verdier på tilsvarende eiendeler og gjeld. Endringene i forskjellene fra 1.1.1992 til 31.12.1992 summeres. Summen av disse endringene vil påvirke den skattemessige inntekten.

Til side 8 overføres årsoverskudd/-underskudd fra side 2 samt sum endring i forskjeller fra side 7. For øvrig foretas på side 8 de øvrige nødvendige korreksjoner for å komme frem til en næringsinntekt/-underskudd som skal overføres til selvangivelsen.

Henvisninger til sidenummer som foretas i rettleidingen, gjelder side i næringsoppgaven.

Aksjeselskaper som driver fiske må for omtale av spesielle forhold vedr fiskere, benytte "Rettleiding til næringsoppgave 1 for næringsdrivende innen fiske og fangst" (RF-1212).

Aksjeselskaper o l som driver oppdrett av pelsdyr, skal ved siden av næringsoppgave vedlegge spesifisering over:

- antall dyr ved årets begynnelse og slutt, herunder tilgang og avgang i året
- kjøpte dyr i året, herunder type, antall, kjøpesum, samt selgerens navn og adresse
- verdien av skinn og dyr ved årets utgang.

Selskapet kan som alternativ til egen spesifisering fylle ut feltene for opplysninger om dyr og skinn på side 1 i næringsoppgaven for pelsdyrgårder som drives av skattytere med personlig ansvar for gjelden.

For aksjeselskaper som driver fiske og fangst vises det også til særskilt rettleiding for fiskere (RF1212) hvor det som spesielt gjelder for fiskere er skrevet med uthevet skrift.

Aksjeselskaper o l som driver drosje- og lastebilnæring skal som vedlegg til næringsoppgaven fylle ut tilleggsskjema for drosje- og lastebilnæring RF 1223.

Med hjemmel i ligningsloven § 4-4 og Finansdepartementets delegeringsvedtak, har Skattedirektoratet 24. oktober 1988 fastsatt forskrift som gir adgang til å sende inn datautskrift i stedet for "Alminnelig næringsoppgave 2 for aksjeselskaper". Forskriften stiller detaljerte krav til utskriftens innhold, utforming og kvalitet/format.

Den foreliggende næringsoppgaven er utarbeidet som et felles skjema for ligningsmyndighetene, Prisdirektoratet og Statistisk Sentralbyrå.

SIDE 1 I NÆRINGSOPPGAVEN

Opgaven over sysselsatte pr 31. desember svarer til den opplysning som skal gis i årsberetningen i henhold til aksjeloven § 11-12 annet ledd.

Foretaksnummeret, dvs tildelet nr i foretaksregisteret, skal fylles ut her.

Spesifikasjon av varekonto

Formålet med denne spesifikasjonen er å komme frem til selskapets oppnådde bruttofortjeneste (post 025) på omsetningen av handelsvarer. Under post 021 og 022 spesifiseres hhv avgiftspliktig og avgiftsfritt varesalg, mens forbruk av innkjøpte handelsvarer føres i post 024.

Tilleggsopplysninger om skattemessig verdi av varelager

Skattemessig verdi av beholdning av varer kjøpt i 1992 settes til anskaffelsesverdi. For varer som er tilvirket i 1992 settes beholdningen til tilvirkningsverdi. Til tilvirkningsverdi regnes direkte produksjonskostnader som: råstoff, halvfabrikata, hjelpestoffer (brensel, smøring, produksjonsstrøm mv) og produksjonslønn. Prosjekter oppført for egen regning med sikte på salg verdsettes til tilvirkningsverdi. Den skattemessige verdien skal føres i postene 031 - 034. Varelager vurderes etter FIFO-prinsippet dersom varene ikke kan individualiseres.

Tilleggsopplysninger om skattemessig verdi på fordringer

Under post 041 føres *kundefordringer* til pålydende verdi pr 31.12.1992 og 1.1.1992. Skattemessig nedskrivning på kundefordringer føres i post 042. *Beregningen av nedskrivningen skal alltid utfylles.* I nyetablert virksomhet kan det kreves nedskrivning på utestående fordringer med 2% ved utgangen av etableringsåret og de to påfølgende inntektsår, jf skatteloven § 50 annet ledd bokstav a, femte avsnitt. Slike virksomheter fyller ikke ut tallene for konstatert tap på kundefordringer og kredittsalg under post 042. Kundefordringer ved årets slutt og nedskrivningen må imidlertid føres.

I post 044 føres andre fordringer enn kundefordringer til pålydende verdi. *Fordringer i næring som er endelig konstatert tapt, føres opp med null i verdi.*

Tilleggsopplysninger om inntektsføring av skattepliktig oppskrivning av varelager og fordringer etter overgangsreglene

Her skal det gis opplysninger om skattepliktig oppskrivning av varelager og fordringer ("vare- og fordringskonto") i forbindelse med overgangsreglene til skatteloven § 50 annet ledd bokstav a.

I post 051 føres den skattepliktige oppskrivningen av varelageret pr 1.1.1991, dvs differansen mellom anskaffelseskost og virkelig verdi på varelageret pr 1.1.1991. Her føres også nedskrivningen på utestående fordringer pr 1.1.1991 (tilsvarende post 141 a i regnskapsskjemaet for 1991). Rest avsetning på "vare- og fordringskontoen" pr 1.1.1992 (post 052) og

rest avsetning på "vare- og fordringskontoen" pr 31.12.1992 (post 054) overføres til post 1161 (side 6). Under post 053 føres *minst 1/5* av avsetningen pr 1.1.1991 (post 051).

SIDE 2 OG 3 I NÆRINGSOPPGAVEN

Generelt om resultatregnskap og balanse

Resultatregnskapet og balansen bygger i det vesentlige på aksjeloven §§ 11-5 og 11-6. Nummereringen er endret slik at oppstillingen er i tråd med Norsk Standard, NS 4102. Der hvor NS 4102 ikke er i samsvar med aksjeloven er lovens rekkefølge valgt. Finansregnskapet skal baseres på reglene i regnskapsloven og aksjeloven samt god regnskapsskikk. Skjemaet er endret slik at resultatregnskapet også skal vise tallene for foregående år. For inntektsåret 1992 er det imidlertid frivillig om tallene for foregående år (1991) fylles ut.

RESULTATREGNSKAPET

Driftsinntekter og driftskostnader

Post 300. Salgsinntekter av varer og tjenester - avgiftspliktig

Her føres inntekten av salg av avgiftspliktige varer og tjenester i perioden. Frakter og spesielle offentlige avgifter skal være med, mens rabatter og returer o l skal være trukket fra. Salget føres eksklusiv merverdiavgift, og interne transaksjoner mellom foretakets avdelinger tas ikke med. Virksomheter som ikke har avgiftspliktig omsetning skal ikke føre noe her (se post 310).

Post 310. Salgsinntekter av varer og tjenester - avgiftsfritt

Her føres verdien av alle avgiftsfrie varer og tjenester som er solgt i perioden. Her føres også verdien av tjenester som faller utenfor avgiftsområdet, som f eks et hotells utleie av rom, inntekt av persontransport, legevirk-somhet, advokatvirksomhet mv. Posten skal være inkludert andre spesielle offentlige avgifter, men rabatter og returer o l skal være trukket fra.

Post 330. Spesielle offentlige avgifter for tilvirkede/solgte varer

Denne posten omfatter alle de spesielle offentlige avgifter (særaggifter) som er inkludert i postene 300 og 310. Posten skal trekkes fra driftsinntektene.

Post 340. Spesielle offentlige tilskudd for tilvirkede/solgte varer

Her føres alle offentlige tilskudd for tilvirkede/solgte varer som bedriften har mottatt i året.

Post 341. Andre offentlige tilskudd/refusjoner

Her føres alle andre tilskudd/refusjoner som virksomheten mottar fra det offentlige. Refusjoner til leger, tannleger og fysioterapeuter mv for behandling føres her. Her føres også lærlingetilskudd, instruktørtilskudd o.l.

Post 350. Aktiverte egne investeringsarbeider

Posten omfatter den aktiverte verdien av arbeid av varig art på egne driftsbygninger, maskiner o.l som er utført av egne ansatte og/eller med egne materialer.

Post 370. Andre driftsinntekter

Her føres andre driftsinntekter som ikke er medtatt under postene foran, som f.eks provisjonsinntekter, inntekter vedrørende royalties, lisensinntekter o.l.

Post 380. Gevinst ved avgang av anleggsmidler

Gevinst ved avgang av anleggsmidler anses normalt som driftsinntekter. Det er den regnskapsmessige gevinsten som skal føres her. Korreksjoner for skattemessige forhold fremkommer under "Spesifikasjon av forskjeller mellom regnskapsmessige og skattemessige verdier" postene 1141 - 1143 (side 6). Er gevinsten av ekstraordinær karakter skal den føres i post 820. Se også postene 788 og 850.

Post 400. Forbruk av innkjøpte varer

For handelsbedrifter omfatter denne posten solgte varers inntakskost (post 024 side 1) for omsetningen som er medtatt i postene 300 og 310. Endringen av lageret av råvarer, innkjøpte halvfabrikata og innkjøpte varer for videresalg skal være inkludert i denne posten. Regnskapsmessig nedskrivning for ukurans og prisfallsrisiko medtas her. Korreksjoner for de skattemessige verdiene fremkommer under "Spesifikasjon av forskjeller mellom regnskapsmessige og skattemessige verdier" postene 1111 - 1113 (side 6).

Post 500. Lønn, feriepenger, honorarer o.l

I denne posten føres enhver form for lønn i tjenesteforhold og godtgjørelse til styre-, representantskaps-, og bedriftsforsamlingsmedlemmer. Beløpet som skal føres her er både innberetningspliktig og avgiftspliktig.

Post 530. Andre godtgjørelser

Her føres utbetaling av lott o.l i fiske og fangst.

Post 541. Innberetningspliktige pensjonskostnader

Her føres kostnader til løpende pensjonsutbetalinger.

Post 590. Andre personalkostnader

Her føres premie til pensjonsforsikringer og andre kostnader til fremtidige pensjoner. Her føres også personalgaver, kostnader til fri kantine, kurs, bedriftshytte, tjenesteboliger, bedriftsidrettslag o.l. Korreksjoner for skattemessige forhold vedrørende pensjonspremiefond fremkommer under "Spesifikasjon av forskjeller mellom regnskapsmessige og skattemessige verdier" post 1188 (s 7).

Post 650. Vedlikehold/reparasjon

Her føres utgifter til vedlikehold/reparasjon på formuesgjenstander som brukes i virksomheten. Arbeider som fører formuesgjenstanden til en bedre stand enn den tidligere har vært, er ikke å anse som vedlikehold. Utgifter til slike arbeider anses som en påkostning og skal aktiveres.

Post 660. Diverse fremmede tjenester

Her føres kostnader til eksterne regnskapsførere, konsulenter, revisorer og advokater mv.

Post 690. Bilkostnader

Her føres alle kostnader vedrørende personbiler, stasjonsbiler, varebiler og lastebiler. De som driver drosje-, og lastebilnæring skal vedlegge "Tilleggs skjema for drosje- og lastebilnæring" (RF 1223). Alle andre næringsdrivende som krever fradrag for bilkostnader skal vedlegge skjemaet "Opplysninger om bruk av bil" (RF-1125). Regnskapsmessige avskrivninger skal føres i post 780.

Post 700. Reise- og diettkostnader, bilgodtgjørelse

Her føres alle kostnader som bedriften har til reise, diett og bilgodtgjørelse som er innberetningspliktige. Ikke oppgavepliktige reisekostnader føres i post 705.

Post 740. Kontingenter og gaver

Kontingenter og gaver føres her. Kontingenter og gaver som ikke er fradragsberettiget skal legges til næringsinntekten i post 063 (side 8).

Post 750. Forsikring og garantikostnader

Her føres forsikringskostnader som bedriften har med unntak av bilforsikringer som skal føres under post 690. Her føres også kostnader i forbindelse med service- og garantiytelser. Avsetning til garanti- og servicekostnader kommer ikke til fradrag skattemessig. Korreksjoner for skattemessige forhold fremkommer under "Spesifikasjon av forskjeller mellom regnskapsmessige og skattemessige verdier" postene 1181 - 1183 (side 7).

Post 760. Patent-, lisenskostnader og royalties

Her føres kostnader til patenter, lisenser og royalties i forbindelse med egen produksjon/egnet salg.

Post 770. Andre driftskostnader

Her føres driftskostnader som ikke skal føres på de øvrige postene.

Post 780. Ordinære avskrivninger

Her føres ordinære regnskapsmessige avskrivninger etter aksjelovens regler. Korreksjoner for skattemessige forhold fremkommer under "Spesifikasjon av forskjeller mellom regnskapsmessige og skattemessige verdier" postene 1141 - 1143 (side 6).

Post 785. Nedskrivning på anleggsmidler

Her føres nedskrivninger på anleggsmidler når den virkelige verdien av anleggsmiddelet er lavere enn den regnskapsmessige verdien, og når dette ikke skyldes årsaker for forbigående art, jf aksjeloven § 11-10 tredje ledd. Korreksjoner for skattemessige forhold fremkommer under "Spesifikasjon av forskjeller mellom regnskapsmessige og skattemessige verdier". Anses nedskrivning på anleggsmidler som en ekstraordinær kostnad, føres denne i post 859.

Post 788. Tap ved avgang av anleggsmidler

Tap ved avgang av anleggsmidler anses normalt som en driftskostnad. Det er det regnskapsmessige tapet som skal føres her. Korreksjoner for skattemessige forhold fremkommer under "Spesifikasjon av forskjeller mellom regnskapsmessige og skattemessige verdier" postene 1141 - 1143 (side 6). Er tapet av ekstraordinær karakter skal det føres i post 850. Se også postene 380 og 820.

Post 789. Tap på fordringer

Her føres regnskapsmessig tap på fordringer. Korreksjoner for skattemessige forhold fremkommer under "Spesifikasjon av forskjeller mellom regnskapsmessige og skattemessige verdier" postene 1101 - 1103 (side 6).

Post 790. Tillegg/fradrag beholdningsendringer varer under tilvirkning og ferdig egentilvirkede varer

Her føres de regnskapsmessige endringene i beholdningene på varer under tilvirkning og ferdig egentilvirkede varer. En beholdningsnedgang øker driftskostnadene, mens en beholdningsøkning reduserer driftskostnadene. Korreksjoner for skattemessige forhold fremkommer under "Spesifikasjon av forskjeller mellom regnskapsmessige og skattemessige verdier" postene 1111 - 1113 (side 6).

Finansinntekter og finanskostnader**Post 803. Andel av overskudd i deltakerlignede selskaper**

Her føres regnskapsmessig overskudd fra andel i deltagerlignet selskap. Beløpet tilbakeføres i post 084 (side 8).

Postene 808 og 818. Agio (Valutagevinst). Disagio (Valutatap)

Her føres gevinst/tap på fordringer og gjeld i utenlandsk valuta. Forskjellen mellom skattemessige og regnskapsmessige gevinster/tap på langsiktige fordringer og gjeld fremkommer under "Spesifikasjon av forskjeller mellom regnskapsmessige og skattemessige verdier" postene 1131 - 1133 (side 6).

Post 809. Andre finansinntekter

Her inngår bl a gevinst ved avhendelse av verdipapirer, herunder obligasjoner/mengdegjeldsbrev, andel i obligasjonsfond, finansielle opsjoner og avkastning på sparedelen av livsforsikring (se for øvrig rettledningen til post 075).

Post 810. Andel av underskudd i deltakerlignede selskaper

Her føres regnskapsmessig underskudd fra andel i deltagerlignet selskap. Beløpet tilbakeføres i post 084 (side 8).

Post 819. Andre finanskostnader

Her inngår bl a nedskrivning på, og tap ved avhendelse av verdipapirer, herunder obligasjoner/mengdegjeldsbrev, andel i obligasjonsfond og finansielle opsjoner.

Ekstraordinære inntekter og kostnader**Postene 820 og 850. Gevinst ved avgang av anleggsmidler. Tap ved avgang av anleggsmidler**

Regnskapsmessig gevinst/tap av ekstraordinær karakter skal føres her. Korreksjoner for skattemessige forhold fremkommer under "Spesifikasjon av forskjeller mellom regnskapsmessige og skattemessige verdier" postene 1141-1143 (side 6). Jf også postene 380, 788 og 850.

Postene 840 og 870. Andre ekstraordinære inntekter. Andre ekstraordinære kostnader

Her føres ekstraordinære inntekter/kostnader som ikke er ført på de andre postene.

Post 859. Nedskrivning på anleggsmidler

Nedskrivning på anleggsmidler som anses som en ekstraordinær kostnad føres her, se for øvrig rettleddningen til post 785.

Post 880. Betalbar skatt

Her føres årets forventede skatt korrigerert med for mye eller for lite avsatt skatt fra forrige år. Forventet refusjonskrav etter skatteloven § 31, femte ledd skal ikke tas med her, jf rettleddningen til post 881.

Post 881. Refusjon skatt etter skatteloven § 31, femte ledd

Her føres det forventede refusjonskrav i henhold til skatteloven § 31, femte ledd på skatt på personinntekt som tilordnes aksjonærer som er aktive i virksomheten. Se for øvrig rettleddningen til post 090 (side 8).

Post 882. Endring av utsatt skatt

Her føres årets endring i utsatt skatt som knytter seg til skatt på de inntekts- og kostnadspostene hvor den regnskapsmessige periodisering avviker fra den skattemessige, jf balansen postene "167 Utsatt skattefordel" og "270 Utsatt skatt".

Oppskrivninger og overføringer

Her føres poster som ikke påvirker årsresultatet, f.eks oppskrivninger, kapitaltilførsler (overføringer fra ulike egenkapitalposter, mottatt konsernbidrag og aksjonærbidrag) og disponeringer, herunder disponering av årsoverskudd/dekking av årsunderskudd. Tilførsler føres med positive fortegn, mens disponeringer føres med negative fortegn. Dersom post 935 viser et årsunderskudd, og dette ikke dekkes gjennom tilførsler, framkommer et udekket tap som føres i post 899 med positivt fortegn.

Post 940 (sum oppskrivninger og overføringer) skal utgjøre samme beløp som post 935 (årsoverskudd/årsunderskudd), men med motsatt fortegn.

Post 885. Oppskrivning av anleggsmidler

Posten omfatter oppskrivning av anleggsmidler i henhold til aksjeloven § 11-10 fjerde ledd. I post 885 føres bare *netto* oppskrivning, dvs etter at utsatt skatt vedrørende oppskrivningen er trukket fra (den utsatte skatten føres direkte til post 270 i balansen). Netto oppskrivningsbeløp skal enten anvendes til nedskrivning av anleggsmidler (post 785 eller post 859), dekning av tap ved salg av anleggsmiddel (post 788 eller post 850), til fondsemisjon (post 887), eller til oppskrivningsfond (post 887).

Merk at det er *brutto* oppskrivningsbeløp (før fradrag av utsatt skatt) som skal føres under "Spesifikasjon av forskjeller mellom regnskapsmessige og skattemessige verdier" post 1197 (side 7).

Post 886. Overføring fra oppskrivningsfond

Når oppskrivningsfond anvendes, foretas selve tilbakeføringen fra fondet her. Beløpet skal anvendes i samsvar med aksjeloven § 11-10 fjerde ledd (jf rettleddningen til post 885).

Post 887. Anvendelse av oppskrivningsbeløp til fondsemisjon eller oppskrivningsfond

Dersom oppskrivningsbeløpet anvendes til fondsemisjon, skal det også føres i post 066 (side 8), idet slik anvendelse medfører beskatning i henhold til selskapskatteloven § 1-6.

Post 890. Overført fra fri egenkapital

Her føres overføring fra disposisjonsfond eller andre frie fond, jf post 295 i balansen.

Post 891. Overført fra tilbakeføringsfond

Her føres beløp som i 1992 overføres fra tilbakeføringsfond til fri egenkapital eller til dekning av tap som ikke kan dekkes av fri egenkapital, jf aksjeloven § 12-3A.

892. Andre overføringer fra egenkapital

Her føres nedskrivning av aksjekapital uten tilbakebetaling til aksjonærene, overføringer fra reservefond mv.

Post 893. Avsatt til reservefond/avsatt til felleseid andelskapital for samvirkeforetak

Her føres årets økning av reservefondet når den ikke skriver seg fra overkurs ved aksjetegning. Samvirkeforetak fører årets avsetning til felleseid andelskapital i denne posten. Samvirkeforetak må også føre denne avsetningen i post 094 (side 8).

Post 894. Avsatt til utbytte/renter på grunnfondsbevis/kjøpsutbytte i samvirkeforetak

Her føres årets avsetning til utbytte/renter på grunnfondsbevis/kjøpsutbytte i samvirkeforetak. Samvirkeforetak må også føre årets avsetning til kjøpsutbytte i post 093 (side 8).

Post 895. Konsernbidrag

Her skal mottatt konsernbidrag (+) og ytet konsernbidrag (+) føres. I den utstrekning mottatt/ytet konsernbidrag er skattepliktig/fradragsberettiget, skal det også føres i Selvangivelse 2 post 8/post 14.

Post 896. Aksjonærbidrag

Her føres mottatt aksjonærbidrag (+) og ytet aksjonærbidrag (+). Mottatt/ytet aksjonærbidrag skal også føres i Selvangivelse 2 post 9/post 15.

Post 897. Fondsemisjon med overskuddsmidler

Her føres fondsemisjon som dekkes av årsoverskudd eller av overføring fra reservefond eller frie fond. I den utstrekning fondsemisjonen dekkes av de nevnte fond, må overføringen fra vedkommende fond også tas med under post 890 (overført fra fri egenkapital) eller 892 (overført fra reservefond).

Post 899. Udekket tap

Her føres årets udekkede tap (+) eller den delen av årsoverskudd eller overføringer som anvendes til dekning av tidligere års udekkede tap (-), jf balansen post 299.

Post 940. Sum oppskrivninger og overføringer

Denne posten skal vise samme beløp som post 935, men med motsatt fortegn.

BALANSE

Det er den omarbeidede balansen pr 1.1.1992 som skal vises i balanseoppstillingen. Se nærmere om dette under under overskriften "Egenkapital".

Etter aksjeloven §11-8 nr 3 skal selskapet gi tilleggsopplysninger om anskaffelseskostnader mv vedrørende anleggsmidler. Etter samme lov §11-8 nr 6 skal det likeledes opplyses om leie av anleggsmidler hvor leieavtalen er av vesentlig betydning for driften. Slike opplysninger skal gis i eget vedlegg til næringsoppgaven.

I samsvar med aksjeloven §11-4 er eiendelene delt inn i omløpsmidler og anleggsmidler. Med anleggsmidler menes eiendeler bestemt til varig eie eller bruk for virksomheten. Andre eiendeler er omløpsmidler. Fordringer anses som omløpsmidler når det er avtalt eller forutsatt at fordringene skal betales innen ett år etter regnskapsårets utløp.

Omløpsmidler og anleggsmidler**Postene 111, 161 og 162. Aksjer og andeler**

Postene omfatter også grunnfondsbevis og andeler i andre selskaper med begrenset ansvar som likestilles med aksjeselskaper.

Postene 151, 153, 155 og 156. Varebeholdning

Her føres beholdningsverdiene i samsvar med aksjeloven §11-9. Den skattemessige verdi av beholdningene føres i postene 031 - 034, "Tilleggsopplysninger om skattemessig verdi av varelager (herunder anlegg for salg) ved regnskapsårets slutt". Se for øvrig rettleddningen til postene 400 og 790.

Post 114. Vekselfordringer

Her føres bare de vekselfordringer som ikke gjelder kunder. Vekselfordringer på kunder føres sammen med de øvrige kundefordringene i post 121.

Post 121. Kundefordringer

Her føres kundefordringer (inkl vekselfordringer på kunder) etter fradrag for forventet tap. Skattemessig verdi av kundefordringer skal fremgå av tilleggsopplysninger om skattemessig verdi på fordringer.

Post 160. Andeler i deltagerlignede selskaper

Her føres den regnskapsmessige verdi av andelen.

Post 167 og 270. Utsatt skattefordel. Utsatt skatt

Utsatt skattefordel innebærer at man i et senere år vil ha krav på skattemessig inntektsfradrag på grunn av poster som allerede er bokført i regnskapet, eller at man allerede har foretatt skattemessig inntektsføring av poster som først senere skal inntektsføres i regnskapet. Utsatt skattefordel vil ikke bare forekomme på grunn av slike negative midlertidige forskjeller mellom regnskapsmessig og skattemessig verdifuldering, men også på grunn av skattemessig underskudd til framføring.

Utsatt skatt omfatter skatteforpliktelse som kan bli aktuelle vedrørende poster som allerede er inntektsført i regnskapet men som først i et senere år vil kunne bli inntektsført skattemessig, eller poster som allerede er fradragsført skattemessig men som først senere vil bli bokført i regnskapet. Slike utsatte skatteforpliktelse kan også oppstå når regnskapsmessige balanseverdier endres ved f.eks oppkjøp eller oppskrivning.

Den oppførte fordel i post 167 skal ikke overstige det beløp som er oppført som utsatt skatt i post 270, jf aksjeloven § 11-11 sjuende ledd. For beregning av utsatt skattefordel/utsatt skatt vises til "Foreløpig Norsk Regnskapsstandard om skatt".

Post 173. Goodwill

Bare ervervet goodwill føres her, jf aksjeloven §11-11 tredje ledd.

Post 174. Aktiverte kostnader

Her føres kostnader som er aktivert fordi det ved disse kostnader anses ervervet vesentlige verdier. Posten omfatter også kostnader (herunder kapitalrabatt) ved opptak av langsiktige lån og kurstap ved slike lån, jfr. aksjeloven §11-11 fjerde og femte ledd.

Kortsiktig og langsiktig gjeld.**Post 221. Skyldig skattetrekk**

Her føres skatt trukket av lønnsutbetalinger til ansatte. Her føres også skyldig bidragstrekk mv.

Post 253. Refusjon skatt etter skatteloven § 31, 5. ledd

Her føres forventet refusjon i henhold til skattelovens § 31, femte ledd vedrørende den andel av selskapets skattepliktige inntekt (i regnskapsåret og tidligere år) som blir beskattet som personinntekt på aktive aksjonærens hånd. Se for øvrig rettleddningen til postene 881 (side 2) og 090 (side 8).

Postene 264 og 275. Regnskapsmessige avsetninger

Her føres avsetninger etter god regnskapsskikk. Avsetningene er ikke skattemessig fradragsberettiget. Korreksjoner for skattemessige forhold fremkommer under "Spesifikasjon av forskjeller mellom skattemessige og regnskapsmessige verdier" postene 1177 - 1188 (side 7).

Post 268. Avsatt utbytte og konsernbidrag.

Her føres utbytte/årlig rente på grunnfondsbevis og konsernbidrag som er foreslått, men ennå ikke vedtatt av generalforsamlingen/forstandskapet mv.

Egenkapital.

Fra og med 1992 skal ubeskattet egenkapital ikke lenger fremgå av balansen. Aksjeloven kapittel 11 er endret og utsatt skatt skal vises i balansen, samtidig som endring i utsatt skatt skal føres i resultatregnskapet. Balansen pr 31.12.1991 må omarbeides. Ny egenkapital og utsatt skatt pr. 1.1.1992 beregnes. Endringen skal vises under "Endring av balanse fra 31.12.1991 til 1.1.1992" på side 4 i næringsoppgaven.

Post 294. Tilbakeføringsfond.

Den delen av negative saldoer som det er innrømmet endelig skattefritak for samt konsolideringsfond skal tilføres tilbakeføringsfondet. Tilbakeføringsfondet kan overføres til selskapets frie egenkapital med inntil en femtedel årlig fra og med 1991. Tilbakeføringsfondet kan også brukes til dekning av tap som ikke kan dekkes av fri egenkapital. Se for øvrig rettleddningen til post 891 (side 2).

SIDE 5 I NÆRINGSOPPGAVEN**GEVINST- OG TAPSKONTO****Generelt.**

I næring skal det fra og med inntektsåret 1992 opprettes en egen gevinst- og tapskonto. Dersom selskapet driver flere adskilte næringer skal det opprettes en gevinst- og tapskonto for hver næring. Gevinst- og tapskontoen skal tilføres gevinst og tap ved realisasjon eller uttak i inntektsåret for alle typer driftsmidler, med unntak for driftsmidler på saldogrupper a - c og finansielle eiendeler som aksjer, obligasjoner og fordringer mv.

Foruten ovennevnte føringer skal gevinst- og tapskontoen i samsvar med overgangsreglene tilføres følgende beløp pr 1.1.1992 (jf postene 1001 - 1006):

- tomme positive saldoer etablert i 1991 eller tidligere
- gevinst avsatt betinget skattefritt etter de tidligere reglene i skatteloven § 45 åttende til tiende ledd
- "gevinst" og "tap" ved utjevning av differanser i inngangsverdier i ANS/KS mv ved overgangen til deltakerligning etter nettometoden, såfremt differansen ikke gjøres opp på annen måte, jf selskapsskatteloven § 9-3 nr. 5.

I tillegg skal gevinst- og tapskontoen innen utgangen av 1992 tilføres følgende beløp:

- gjenstående negativ saldomasse pr 1. januar 1992 som ikke er gjort endelig skattefri og som ikke avregnes innen utgangen av 1992 i samsvar med overgangsreglene.
- gevinst avsatt betinget skattefritt etter de tidligere reglene i skatteloven § 45, trettende og femtende ledd mv hvor fristen for reinvestering etter de tidligere reglene utløper i 1992 og reinvestering ikke er foretatt.
- gevinst oppstått i 1992 ved reversering av tidligere utgiftsføring av urealisert valutatap. Alternativt kan gevinsten føres direkte til inntekt i 1992

Overgangsreglene for negativ saldo og betinget avsatt skattefrie gevinster etter de tidligere bestemmelsene i skatteloven § 45 åttende til tiende ledd

og trettende og femtende ledd er i sin helhet gjengitt på baksiden av det særskilte skjemaet. «Gevinst- og tapskonto» (RF 1219).

Post 1001. Gevinst på næringstomt som ikke er reinvestert i 1991

Her føres gevinst ved avhendelse av næringstomt som er avsatt betinget skattefritt etter den tidligere bestemmelsen i skatteloven § 45 niende ledd, og som ikke er reinvestert i 1991.

Post 1002. Gevinst på aksjer i næring som ikke er nedskrevet/reinvestert i 1991

Her føres gevinst ved avhendelse av næringsaksjer som er avsatt betinget skattefritt etter den tidligere bestemmelsen i skatteloven 45 åttende ledd, og som ikke er nedskrevet eller reinvestert i 1991.

Post 1003. Gevinst på ikke-avskrivbare arbeider- og funksjonærboliger som ikke er reinvestert i 1991

Her føres gevinst ved avhendelse eller tap av ikke-avskrivbare arbeider- og funksjonærbolig som er avsatt betinget skattefritt etter den tidligere bestemmelsen i skatteloven § 45 tiende ledd, og som ikke er reinvestert i 1991.

Post 1004. Økt skattemessig verdi på andel i ANS/KS mv ved overgang til nettoligning pr 1.1.1992

Deltaker som får en høyere skattemessig verdi på sin andel i ANS/KS mv som følge av overgang til deltakerligning etter nettometode skal her føre differansen mellom den tidligere og den nye verdien dersom differansen ikke er gjort opp på annen måte, jf selskapsskatteloven § 8-3 nr 5.

Post 1005. Gjenværende tom positiv saldo pr 31.12.1991

Gjenværende tom positiv saldo pr. 31.12.1991 skal føres her. Det er ikke adgang til å fradragsføre slike tap direkte med virkning for inntektsligningen.

Post 1006. Redusert skattemessig verdi på andel i ANS/KS mv ved overgang til nettoligning pr 1.1.1992

Deltaker som får en lavere skattemessig verdi på sin andel i deltakerlignet selskap som følge av overgang til deltakerligning etter nettometode skal her føre differansen mellom den tidligere og den nye verdien dersom differansen ikke er gjort opp på annen måte, jf selskapsskatteloven § 8-3 nr 5.

Post 1007. Saldo gevinst- og tapskonto pr 1.1.1992

Beløpet som fremkommer her skal overføres til post 1171 i kolonne I (side 6). Se rettleddningen til post 1171.

Post 1008. Gjenværende skattepliktig del av negativ saldo etablert i 1990 eller tidligere som ikke er anvendt etter overgangsreglene

Her føres gjenværende negativ saldo pr 1. januar 1992 etablert i 1990 eller tidligere som ikke er gjort endelig skattefri eller avregnet i samsvar med overgangsreglene

Post 1009. Gjenværende negativ saldo etablert i 1991 som ikke er anvendt etter overgangsreglene

Her føres negativ saldo pr 1. januar 1992 etablert i 1991 eller forhøyelse av negativ saldo i 1991 som ikke er anvendt/avregnet etter overgangsreglene. Negative saldoer etablert i 1991 eller forhøyelse av negativ saldo i 1991 er ikke for noen del gjort endelig skattefri. Er det således ikke investert i samsvar med overgangsreglene skal den negative saldoen pr 1. januar 1992 (ev forhøyelsen i 1991) i sin helhet føres her.

Post 1010. Urealiserte valutagevinster oppstått i 1992 som følge av reverseringsprinsippet

Her føres skattepliktige gevinster som oppstår ved reversering i 1992 av tidligere års fradatte valutatap på langsiktige poster. Alternativt kan gevinsten føres direkte til inntekt i 1992.

Post 1011. Årets gevinst ved realisasjon/uttak av ikke-avskrivbare driftsmidler

Her føres gevinst ved realisasjon/uttak av ikke-avskrivbare driftsmidler. Gevinst- og tapskontoen skal ikke anvendes ved avhendelse av verdipapirer, fordringer og andre finansielle eiendeler. Gevinst ved realisasjon av kontrakt om kjøp av driftsmiddel skal heller ikke føres her, men tas til inntekt i sin helhet.

Post 1012. Årets gevinst ved realisasjon av driftsmidler i saldo-gruppen e-h, jf saldorskjema post 6

Merk: Det er i tekstrubrikken i næringsoppgaven oppgitt feil saldogrupper. Det korrekte skal være saldogrupper e-h. Her føres gevinst ved realisasjon/uttak av driftsmidler i saldogrupper e-h. Det er adgang til å inntektsføre hele eller deler av salgssummen, eventuelt erstatningen mv direkte i realisasjonsåret. Beløpet hentes normalt fra saldorskjemaet post 6. Dersom gevinsten avviker fra beløpet som er ført i saldorskjemaet post 6, må beregningen av gevinsten vises i eget vedlegg. Tilskudd som er gitt til investering i distriktene etter forskrift gitt av kongen, og som ikke skal tilbakebetales, skal regnes som en del av salgssummen, eventuelt erstatningen mv ved realisasjon av driftsmidlet innen fem år etter at det ble ervervet.

Post 1013. Andre betinget skattefrie avsetninger etter tidligere regler som skal føres på gevinst- og tapskonto

Her føres betinget skattefrie avsetninger ved tap av varelager og salg av livdyr etter skatteloven tidligere § 45 trettedde ledd, samt gevinst avsatt betinget skattefritt ved ekspropriasjon av alminnelig gårdsbruk eller jordbruk etter skatteloven tidligere § 45 femtende ledd hvor reinvesteringens fristen etter tidligere regler utløp i 1992 og reinvestering ikke er foretatt. Også gevinst avsatt betinget skattefritt etter tidligere lov av 3. juli 1953 nr 8 føres her dersom fristen for reinvestering utløper i 1992 og reinvestering ikke er foretatt.

Post 1014. Årets tap ved realisasjon/uttak av ikke-avskrivbare driftsmidler

Her føres tap ved realisasjon/uttak av ikke-avskrivbare driftsmidler. For øvrig vises det til rettleddningen til post 1011.

Post 1015. Årets tap ved realisasjon/uttak av driftsmidler i saldogrupper e-h, jf saldorskjemaet post 6

Merk: Det er i tekstbrubrikken i næringsoppgaven oppgitt feil saldogrupper. Det korrekte skal være saldogrupper e-h. Tap ved realisasjon av driftsmidler i saldogrupper e-h skal føres her. Det er ikke adgang til å føre tapet direkte til fradrag i realisasjonsåret. For øvrig vises det til rettleddningen til post 1012.

Post 1016. Grunnlag for årets inntekts/fradragsføring

Her føres beløpet i post 1007 tillagt summen av postene 1008-1013, fratrukket summen av postene 1014 og 1015.

Post 1017. 20 pst til inntekt/fradrag. Eventuelt restbeløp under 15.000 til inntekt/fradrag

Dersom grunnlaget for årets inntekts-/fradragsføring i post 1016 er positivt, føres minst 20 pst. av saldoen til inntekt her. Er saldoen negativ kan inntil 20 pst fradras her.

Dersom gevinst- og tapskontoen er negativ med et beløp som er mindre enn kr 15.000, kan beløpet fradragsføres i sin helhet.

Dersom gevinst- og tapskontoen er positiv med et beløp som er mindre enn kr. 15.000, skal beløpet inntektsføres i sin helhet.

Ved fullstendig likvidasjon o.l. må positiv saldo på gevinst- og tapskontoen føres til inntekt. Tilsvarende føres negativt beløp på gevinst- og tapskontoen til fradrag.

Ved opphør av skatteplikten til Norge skal realiserter gevinster, hvor inntektsføring er utsatt etter bestemmelsene om gevinst- og tapskonto, tas til inntekt det året skatteplikten opphører. Tilsvarende kan tap som ennå ikke har kommet til fradrag fradragsføres.

SIDE 6 OG 7 I NÆRINGSOPPGAVEN

SPESIFIKASJON AV FORSKJELLER MELLOM REGNSKAPSMESSIGE OG SKATTEMESSIGE VERDIER

Som følge av at skattelovgivningen etter skattereformen pålegger særskilte periodiseringsregler, vil det normalt oppstå forskjeller mellom regnskapsmessige og skattemessige verdier som påvirker resultatet. Forskjellene er midlertidige, og kan være både positive og negative.

Positive midlertidige forskjeller mellom finansregnskap og skatteregnskap oppstår i de tilfeller hvor det skattemessig gis fradrag for en utgift før den medtas i finansregnskapet eller ved at inntektsføringen utsettes skattemessig i forhold til behandlingen i regnskapet.

Negative midlertidige forskjeller vil si at det skattemessig innrømmes fradrag på et senere tidspunkt enn tidspunktet for kostnadsføringen i finansregnskapet. En tidligere skattemessig inntektsføring i forhold til finansregnskapet vil likeledes føre til en negativ midlertidig forskjell mellom regnskapsmessige og skattemessige verdier.

For å korrigere finansregnskapets størrelser og komme fram til skattemessig inntekt, er det i næringsoppgaven i postene 1101 -1200 laget en oppstilling for spesifikasjon av endring i forskjeller som påvirker forholdet mellom regnskapsmessig og skattemessig inntekt. Summen av endringene i forskjellene føres deretter inn som en inntektskorreksjon i post 081 under "Beregning av næringsinntekt" på side 8.

Oppstillingen er bygget opp slik at en på første linje i kolonne I og II fører de regnskapsmessige verdiene henholdsvis pr 1.1.1992 og 31.12.1992 for de poster som hører til på eiendelssiden i balansen. På linjen under trekker en så fra de skattemessige verdiene på de samme tidspunktene. Forskjellene mellom regnskapsmessige og skattemessige verdier fremkommer deretter på tredje linje. Dersom forskjellene er negative (høyere skattemessig verdi enn regnskapsmessig verdi), vil forskjellene ha negativt fortegn. Det er satt inn et minustegn mellom kolonne I og II på linjen for forskjeller som viser at beløpet i kolonne II skal trekkes fra det beløpet som fremkommer i kolonne I. Dersom det er et negativt beløp i kolonne II, blir virkningen at beløpet må legges til, da like fortegn gir +.

For de poster som hører til på "gjeld og egenkapitalsiden" i balansen er den skattemessige verdien pr 1.1. og 31.12.1992 plassert på første linje henholdsvis i kolonne I og II under spesifikasjon av forskjeller. På linjen under trekker vi så fra den regnskapsmessige verdien. Forskjellene som fremkommer behandles på samme måte som beskrevet ovenfor. Endringer i forskjeller føres ut i kolonne III "Endring i forskjeller". Når alle aktuelle forskjeller er påført skjemaet og endringene i forskjeller er ført ut i kolonne III, skal denne kolonnen summeres. Summen som fremkommer i post 1200 skal så overføres til skjemaets side 8 post 081 for å tillegges inntekten dersom beløpet er positivt, og fratrekkes inntekten dersom beløpet er negativt.

Nedenfor følger 2 eksempler på utfyllingen i spesifikasjon av forskjeller ved utestående fordringer.

Eksempel 1

		Forskjeller mellom regnskapsmessige og skattemessige verdier		Endring i forskjeller
		1.1.1992	31.12.1992	
		I	II	III
UTESTÅENDE FORDRINGER				
1	Regnskapsmessig verdi på fordringer	110	100	
2	= Skattemessig verdi på fordringer	120	120	
3	Forskjeller/endring i forskjeller	+ 10	= - 20	+10

Kommentarer til tallene i eksempel 1:

Fordringenes pålydende er 130 både pr 1.1.1992 og 31.12.1992. Vi ser at fordringene er nedskrevet regnskapsmessig på begge tidspunkter. Det er også foretatt skattemessig sjablonnedskrivning på kundefordringer ved begge årsskifter. I dette eksempelet er den skattemessige verdien av fordringene på kundefordringene den samme ved de 2 årsskiftene. Vi ser av eksempelet at den regnskapsmessige verdien pr 1.1.1992 er 10 lavere enn den skattemessige verdien. Vi får derfor en forskjell på 10 som i dette tilfellet er negativ (110 - 120). Ved årets slutt ser vi at fordringene regnskapsmessig er nedskrevet til 100. Den negative forskjellen er øket til 20. Den regnskapsmessige nedskrivningen på fordringene er således på begge tidspunkter større enn den skattemessige nedskrivningen.

I eksempelet har vi et negativt tall på 10 pr 1.1.1992. Fra dette tallet skal trekkes et negativt tall pr 31.12.1992 på 20. Regnestykket blir da slik:

$$(-10) - (-20) = +10$$

Det vil si et tillegg i inntekten på 10. Dette gir riktig resultat da det er den regnskapsmessige nedskrivningen som har påvirket årsoverskuddet i post 935. Årsoverskuddet er blitt redusert med 10, fordi den regnskapsmessige nedskrivningen er øket med 10. Den skattemessige nedskrivningen er imidlertid ikke endret. For å få en riktig skattemessig inntekt må det regnskapsmessige resultatet derfor tillegges 10.

Eksempel 2

		Forskjeller mellom regnskapsmessige og skattemessige verdier		Endring i forskjeller
		1.1.1992	31.12.1992	
		I	II	III
UTESTÅENDE FORDRINGER				
1	Regnskapsmessig verdi på fordringer	100	125	
2	= Skattemessig verdi på fordringer	120	120	
3	Forskjeller/endring i forskjeller	+ 20	= 5	+ 25

Kommentarer til tallene i eksempel 2:

Fordringenes pålydende er fremdeles 130. I dette tilfellet er den skattemessige verdien 20 høyere enn den regnskapsmessige verdien pr 1.1.1992 (negativ forskjell). Pr 31.12.1992 ser vi at den skattemessige verdien på fordringen er 5 lavere enn regnskapsmessig verdi (positiv forskjell). Den skattemessige nedskrivningen er altså 5 større enn nedskrivningen i samsvar med god regnskapsmessig. Vi har her et eksempel på at en negativ forskjell ved årets begynnelse endres til en positiv forskjell ved årets slutt. På linjen

for forskjeller i kolonne II får vi i dette tilfelle et positivt beløp på 5 (positiv forskjell). Regnestykket på linjen for forskjeller blir da slik:

$$(-20) - (+5) = -25$$

Vi får i dette tilfelle et negativt beløp på 25 som skal føres ut i kolonne III "Endring i forskjeller". Et negativt beløp her betyr et skattemessig inntektsfradrag. Beløpet på 25 består av en minking i negativ forskjell på 20 samt en etablering av positiv forskjell på 5, tilsammen 25. En reduksjon av regnskapsmessig nedskrivning på fordringene øker det regnskapsmessige årsoverskuddet. En slik reduksjon av regnskapsmessige nedskrivninger uten en tilsvarende reduksjon av skattemessig sjablonmessig nedskrivning, medfører et lavere skattemessig resultat enn det regnskapsmessige. Vi må således trekke fra endringen i forskjell (i dette tilfelle 25) for å komme fram til riktig skattemessig resultat.

Retledning til utfyllingen av de enkelte poster:

Utestående fordringer

Post 1101.

Regnskapsmessig verdi på fordringer er verdien fastsatt i finansregnskapet etter at det er foretatt nedskrivning for tap etter god regnskapsskikk. Denne posten inneholder alt som skal klassifiseres som utestående fordringer på postene 114, 121, 126 og 128 i balansen. Det må påses at nedskrivning på diskonterte vekslers også er hensyntatt ved fastsettelsen av regnskapsmessig verdi på fordringer her.

Post 1102.

Den skattemessige verdien på fordringer vil være pålydende verdi av de fordringene som er med i post 1101 med fradrag for eventuell nedskrivning på kundefordringer etter sjablonreglene. Beløpet overføres fra post 045 (side 1).

Varebeholdning

Post 1111.

Det er den regnskapsmessige verdien av varebeholdningen som skal føres her. (Postene 151-156 på side 3).

Post 1112.

Her føres skattemessig verdi av varebeholdning, dvs anskaffelsesverdien eller, for varer som er tilvirket av den skattepliktige til tilvirkningverdien. Beholdningen pr 31.12.1992 skal spesifiseres på side 1 i postene 031 - 034.

Prosjekter under arbeid ved årsslutt (med resultatansvar)

Post 1121.

Her føres regnskapsmessig verdi av prosjekter og andre arbeider under utførelse med resultatansvar.

Post 1122.

Her føres den skattemessige verdien av igangværende prosjekter med resultatansvar.

Skattemessig skal ikke inntekter av prosjekter med resultatansvar inntektsføres før oppdraget er utført. Dette fremgår av skatteloven § 50 annet ledd bokstav a tredje avsnitt. I de tilfeller bestemmelsen om resultatansvar anvendes på vareproduksjon, herunder bygg og anlegg, må hovedregelen i skatteloven § 50 annet ledd bokstav a første avsnitt om skattemessig verdi på varelager legges til grunn. Det vil si at direkte produksjonskostnader må aktiveres inntil den skattemessige inntektsføring av vederlaget skjer.

Langsiktige fordringer og gjeld i utenlands valuta

Post 1131.

Her føres den regnskapsmessige verdien av virksomhetens langsiktige fordringer og gjeld i utenlandsk valuta.

Post 1132.

Her føres netto skattemessig verdi av virksomhetens langsiktige fordringer og gjeld i utenlandsk valuta. Den skattemessige verdien fastsettes etter reglene i skatteloven § 50 femte ledd hvor det fremgår at fordringer ikke kan vurderes til en lavere kurs enn den laveste av kursene på årsoppgjøretstidspunktet og ervervstidspunktet. Tilsvarende kan gjeld ikke vurderes høyere enn den høyeste av verdiene på årsoppgjøretstidspunktet og tidspunktet for låneopptaket. Urealisert valutatap skal avregnes mot urealisert valutagevinst.

Gevinst som i 1992 fremkommer ved reversering av tidligere års fradragte urealiserte valutatap kan etter overgangsreglene til skatteloven § 50 femte ledd overføres til gevinst- og tapskonto. Dette berører ikke føringen under postene 1131 og 1132 da hele gevinsten uansett skal komme til uttrykk her. En eventuell overføring til gevinst- og tapskontoen vil bare medføre at denne øker med 4/5 av gevinsten i 1992. Denne økningen vil fremkomme som en negativ endring i forskjeller i post 1171. Nettovirkningen blir da at 1/5 kommer til beskatning i 1992.

Driftsmidler inkl goodwill

Post 1141.

Her føres den regnskapsmessige verdien på alle driftsmidlene i selskapet i samsvar med regnskapslovens/aksjelovens bestemmelser. I denne posten skal også medtas ikke-avskrivbare driftsmidler som tomter m. v. Regn-

skapsmessig verdi på ervervet goodwill skal også medtas her. Dette gjelder også goodwill som er ervervet før 1.1.1984 og som ikke kan avskrives skattemessig. (Se postene 173-198).

Post 1142.

Den skattemessige verdien på driftsmidler og eventuell goodwill som nevnt under post 1141 føres her. Den skattemessige verdien pr 31.12.1992 i kolonne II vil også være påvirket av negative saldoer i saldogrupperne a - d, da negative saldoer i denne sammenheng må ses på som en negativ skattemessig verdi. Dersom f eks den skattemessige verdien pr 31.12.1992 utelukkende består av en negativ saldo og saldoen er tom slik at regnskapsmessig verdi er kr 0, vil differansen i kolonne II i post 1143 måtte fremkomme som et positivt tall (en positiv forskjell).

Den skattemessige verdien vil også være redusert med betinget avsatte gevinster etter tidligere regler som er nytt til reinvestering i de driftsmidler som føres her. Det samme gjelder nedskrivning med skattepliktig del av fondsavsetninger som er anvendt til kjøp av driftsmidler. Skattemessig verdi av avskrivbare driftsmidler vil normalt være saldoverdien. Når det gjelder forretningsbygg anskaffet før 1.1.1984 vil den skattemessige verdien som skal føres her være saldoverdien med fradrag for nedre grense for avskrivning, se saldorskjemaet post 9.

Ved utskillelse av egen boligdel fra saldo for næringsbygg skal den skattemessige verdien her ikke reduseres med den utskilte del. Den ikke-avskrivbare delen av bygget som boligdelen representerer, vil fortsatt måtte medtas i post 1142.

Aksjer og andre verdipapirer mv

Post 1151.

Her føres regnskapsmessig verdi av aksjer og andre verdipapirer som selskapet eier pr 1.1.1992 og/eller 31.12.1992.

Post 1152.

Her føres *kostprisen* på aksjer mv som er tatt med i post 1151 uavhengig av om aksjene har vært gjenstand for regnskapsmessige nedskrivninger. Det skal ikke tas hensyn til skattefrie oppskrivning av inngangsverdien pr 1.1.1992 etter overgangsreglene. Det skal heller ikke tas hensyn til skattemessig nedskrivning på kostprisen som er foretatt når det ved kjøpet av aksjene er nytt betinget skattefrie gevinster avsatt etter tidligere regler. Fradrag som skal gjøres i inngangsverdien ved kjøp av aksjer som avregnes mot negativ saldo etter overgangsreglene skal heller ikke påvirke beløpet som føres her.

Skattepliktig oppskrivning på varelager og fordringer etter overgangsreglene

Post 1161.

Her føres rest gjenstående beløp på vare- og fordringskonto pr 1.1.1992 og 31.12.1992. Det er beløpene fra post 052 og 054 som skal føres i henholdsvis kolonne I og kolonne II i denne posten. Det beløp som skal inntektsføres kommer ut som en positiv differanse i kolonne III.

Gevinst- og tapskonto

Post 1171.

Saldoen pr 1.1.1992 skal inneholde de gevinster og tap m v som skal overføres til gevinst- og tapskontoen pr 1.1.1992. Disse størrelser er oppregnet i postene 1001-1006 under gevinst- og tapskonto på side 5, og saldoen pr 1.1.1992 fremkommer i post 1007. Dette beløpet overføres hit og føres i kolonne I. Saldoen på gevinst- og tapskontoen pr 31.12.1992 overføres fra post 1018 (side 5) og føres i kolonne II.

Negative saldoer fra tidligere år

Post 1175.

Skattefrie del på 40% (60% i områder som var omfattet av DU-loven) av negative saldoer etablert i 1990 eller tidligere er å anse som fri egenkapital pr. 1.1.1992. Gjenstående skattepliktig del av negative saldoer etablert i 1990 eller tidligere og negative saldoer etablert i 1991 som pr 1.1.1992 ikke er nytt i samsvar med overgangsreglene skal føres opp her i kolonne I. Det presiseres at beløpet som skal føres i kolonne I er etter eventuell avregning som er foretatt etter overgangsreglene ved kjøp av aksjer m v i 1991.

Det beløp som ved kjøp av aksjer mv etter overgangsreglene i 1992 blir avregnet mot de negative saldoene ført i denne posten, skal fradras i post 1198 nedenfor. Gjenstående beløp som i løpet av 1992 ikke blir avregnet ved kjøp av aksjer m v etter overgangsreglene, skal overføres gevinst- og tapskonto (postene 1008 og 1009 på side 5) og inngå i grunnlaget for årets inntekts-/fradragføring fra gevinst- og tapskonto. Post 1175 skal således ikke inneholde noe beløp pr 31.12.1992.

Avskrevet på kontrakter og betinget skattefrie avsetninger

Post 1176.

Her føres skattemessige kontraktsavskrivninger etter saldoreglene som er foretatt på kontrakter inngått i 1990 eller tidligere. Foretatte kontraktsavskrivninger kommer til fradrag i driftsmidlets kostpris når denne skal føres

inn på saldo. Gjenstående kontraktsavskrivinger på kontrakter for driftsmidler som ikke er levert pr 31.12.1992 føres i kolonne II.

Her føres videre andre betinget skattefrie avsetninger enn de avsetninger som er ført inn i postene 1001, 1002, og 1003 på gevinst- og tapskonto pr. 1.1.1992. Dette kan f.eks gjelde avsetninger etter de tidligere regler i skatteloven § 45 trettedende og femtende ledd samt betinget skattefrie avsetninger etter 1953-loven. De avsetninger hvor reinvesteringsfristen etter de tidligere regler utløper i 1992 og reinvestering av avsetningene ikke er foretatt ved årets utgang, skal føres ut av denne posten. 80% av det beløp som er ført ut skal føres inn på post 1013 på gevinst- og tapskonto. Resterende 20% kommer til inntekt i 1992 ved at hele beløpet fremkommer som en endring i forskjeller med et positivt beløp i post 1176 i kolonne III på skjemaet. Gjenstående DU-avsetninger som i 1991 ikke er skattlagt etter overgangsreglene, skal også tas med her.

Avsetning til tap på kontrakter mv

Post 1177.

Regnskapsmessig avsetning til tap på kontrakter og prosjekter mv skal føres her. *Beløpet må føres med negativt fortegn i både kolonne I og II da dette er en negativ forskjell mellom regnskapsmessige og skattemessige størrelser.* Da det skattemessig ikke er anledning til å foreta avsetning til slike tap, vil hele den regnskapsmessige avsetningen skattemessig utgjøre en ikke fradragsberettiget post. Slike avsetninger vil derfor i sin helhet måtte tilbakeføres skattemessig.

Garanti- og serviceavsetninger

Post 1181.

Det kan fra og med inntektsåret 1992 ikke foretas avsetninger med skattemessig virkning til fremtidige garanti- og serviceutgifter. Garanti- og serviceutgifter i 1992 på varer og tjenester solgt før 1.1.1992, må føres mot avsetningen fra 1991. Utgifter som avsetningen fra 1991 er ment å dekke og som påløper senere, skal avregnes mot avsetningen inntil denne er oppbrukt. Resterende avsetning må likevel senest inntektsføres i 1995. I kolonne I skal føres avsetning som ble foretatt ved utgangen av inntektsåret 1991. Resterende avsetning som ikke er avregnet mot garanti- og serviceutgifter i 1992 føres i kolonne II.

Post 1182.

I kolonne I føres avsetningen fra inntektsåret 1991. Dette beløpet vil normalt være sammenfallende med beløpet ført i kolonne I i post 1181. Forskjellen i post 1183 pr 1.1.1992 vil således normalt være kr 0 da den skattemessige og regnskapsmessige avsetningen var sammenfallende ved utgangen av 1991. I kolonne II i post 1182 føres den regnskapsmessige avsetningen som er foretatt pr. 31.12.1992 og som ikke er fradragsberettiget i den skattemessige inntekten. I den utstrekning det er foretatt regnskapsmessige avsetninger for garanti- og servicekostnader i 1992 som overstiger gjenværende skattemessig avsetning fra 1991, vil det oppstå en negativ forskjell i kolonne II i post 1183. Da like fortegn gir pluss medfører dette at det i kolonne III oppstår en positiv endring. Dersom den negative forskjellen i kolonne II er på f.eks 10, vil endringen i forskjeller fremkomme slik: $0 + (+ 10) = + 10$.

Klassifikasjons- og vedlikeholdsavsetninger

Postene 1185-1187.

Fra og med inntektsåret 1992 kan det ikke foretas skattemessig avsetning til klassifikasjonsfond. Tidligere avsetninger som ikke er tatt til inntekt pr 31.12.1991 må tas til inntekt ved første gangs klassifikasjon mv, dog senest innen utløpet av inntektsåret 1995. Da det for 1991 var anledning til å sette av skattemessig til klassifikasjonsfond, vil det i kolonne I normalt være samsvar mellom beløpene i postene 1185 og 1186. Forskjellen i post 1187 pr. 1.1.1992 vil således være kr 0. Dersom det i 1992 regnskapsmessig er foretatt avsetning for fremtidige klassifikasjonsutgifter, vil det oppstå en negativ forskjell i kolonne II som medfører at endringen i forskjell i kolonne III vil komme ut med et positivt beløp, dvs en tilbakeføring av en ikke-fradragsberettiget regnskapsmessig kostnad. Denne kostnaden blir først fradragsberettiget når utgiften oppstår og forskjellen reverseres først på dette tidspunktet.

Andre forskjeller

Post 1188.

Her føres andre forskjeller mellom regnskapsmessige og skattemessige verdier/resultat. Slike forskjeller kan være kostnader til fremtidige pensjoner, avsett revisorhonorar mv. *Beløp som føres her skal spesifiseres i eget vedlegg.*

Post 1197. Årets oppskrivning på anleggsmidler etter aksjeloven § 11-10, fjerde ledd.

Årets oppskrivning på anleggsmidler inngår ikke i årsoverskuddet som føres over til post 061 i næringsoppgaven. Oppskrivningen påvirker imidlertid den regnskapsmessige verdien på driftsmidlet ved årets slutt. Dette medfører at verdien som føres i kolonne II i post 1141 er inklusive den "verdiøkning" på driftsmidlet som i balansen kommer til uttrykk gjennom oppskrivningen. Dette medfører en økning i positiv forskjell/eventuelt minking i negativ forskjell som får fradragsvirkning som et negativt beløp i kolonne III i post 1143. Da dette ikke har noen motpost i form av inntektsføring i resultatregnskapet, vil årets oppskrivning måtte tillegges her i post 1197. Det presiseres at det ikke er oppskrivningsbeløpet som er ført i

post 885 som her skal tillegges. Oppskrivningsbeløpet som er ført i post 885 under "Oppskrivninger og overføringer" er "netto oppskrivning" (etter fradrag for utsatt skatt). Det er økningen av balanseverdien på driftsmidlet (brutto oppskrivning) som skal tilbakeføres her i post 1197.

Post 1198. Beløp avregnet mot negativ saldo etter overgangsreglene ved kjøp av aksjer mv

Negative saldoer fra tidligere år som er avregnet ved kjøp av aksjer mv i 1992 vil i post 1175 få inntektsvirkning fordi det i kolonne III vil oppstå en positiv endring i forskjeller som følge av at den negative saldoen forsvinner pr 31.12.1992.

En slik avregning vil ikke påvirke beløpet som skal føres i post 1152. For å nøytralisere inntektsvirkningen i post 1175, skal beløp avregnet mot negativ saldo ved kjøp av aksjer etter overgangsreglene fradras her i post 1198.

Post 1200. Sum endring i forskjeller som påvirker forholdet mellom regnskapsmessig og skattemessig inntekt.

Summen av endringer i forskjeller føres over til post 081 på side 8.

SIDE 8 I NÆRINGSOPPGAVEN

Beregning av næringsinntekt

Post 062. Representasjonskostnader

Her føres den delen av kostnadsførte representasjonskostnader som ikke er fradragsberettiget ved inntektsligningen.

Post 063. Ikke fradragsberettigede kontingenter og gaver

Her føres kostnadsførte kontingenter og gaver som ikke er fradragsberettigede ved inntektsligningen.

Post 065. Rentekostnad på ilignet skatt

Her føres kostnadsførte renter på ilignet skatt. Slike renter er ikke fradragsberettigede ved inntektsligningen.

Post 066. Oppskrivning eller oppskrivningsfond brukt til fondsemisjon

Her føres oppskrivning av anleggsmidler eller beløp overført fra oppskrivningsfond når beløpet er benyttet til fondsemisjon.

Post 071. Skattefri del av frigitte betinget skattefrie fond

Her føres den skattefrie delen av avsetning etter distriktsskatteloven når avsetningen er benyttet til anskaffelse av driftsmidler i 1992.

Post 072. Renteinntekt på tilbakebetalt skatt

Her føres renteinntekt på tilbakebetalt skatt. Slike renter er ikke skattepliktig inntekt.

Post 073. Avsetning til pensjonspremiefond

Her føres fradragsberettiget innbetaling til pensjonsfond som er foretatt etter utgangen av inntektsåret.

Post 074. Emisjonskostnader som i regnskapet er ført direkte mot egenkapitalen

Her føres kostnader ved nyemisjon som i regnskapet er ført direkte mot egenkapitalen.

Post 075. Andre fradrag

Her fradras skattefrie offentlige tilskudd. Her føres også til fradrag avkastning av sparedelen av livsforsikring som er tatt til inntekt i post 809 (side 2). Beløpet skal spesifiseres i eget vedlegg.

Post 081. Endring i forskjeller som påvirker forholdet mellom regnskapsmessig og skattemessig inntekt fra post 1200

Her føres summen av endringer i forskjeller som fremkommer i post 1200. Dersom summen av endringer er positiv, skal beløpet tillegges inntekten. En negativ sum i post 1200 skal fradras inntekten.

Post 082. Salgssum - kostpris på aksjer solgt i året

Hvis selskapet har solgt aksjer i løpet av året skal salgssummen for aksjene fratrukket det som opprinnelig ble betalt (kostpris) for aksjene føres her. Kostprisen vil være en annen verdi enn bokført verdi dersom aksjene har vært gjenstand for regnskapsmessig opp- eller nedskrivning. Denne posten må sees i sammenheng med postene 1151 - 1153 (side 6). Beløp ført i post 082 skal sammen med endring i forskjeller ført i post 1153 utgjøre bokført gevinst/tap på de solgte aksjene. *Hvis salgssummen er større enn kostprisen, skal differansen føres til fradrag (+) i inntekten. Er salgssummen mindre enn kostprisen, skal differansen føres som et tillegg (+) i inntekten.* Det må spesifiseres i eget vedlegg hvordan beløpet er fremkommet.

Post 083. Skattemessig gevinst/skattemessig tap ved salg av aksjer

Her føres skattemessig gevinst/tap ved salg av aksjer overført fra skjemaet «Oppgave over realisasjon (salg m v) av aksjer» (RF 1061).

Postene 084 og 085. Andel av regnskapsmessig underskudd/andel av regnskapsmessig overskudd i deltakerlignede selskaper. Andel av skattemessig overskudd/andel av skattemessig underskudd i deltakerlignede selskaper

Her korrigeres for regnskapsmessig og skattemessig overskudd/underskudd i deltakerlignede selskaper.

I post 084 tilbakeføres beløp ført i post 803 eller post 810 (side 2). I post 085 føres skattemessig overskudd/underskudd i deltakerlignede selskaper. Beløpet overføres fra "Oppgave over deltakernes formue og inntekt i ansvarlig selskap mv" (RF 1221), eventuelt "Oppgave over deltakernes formue og inntekt i kommandittselskaper" (RF-1228).

Postene 086 og 087. Regnskapsmessig tap/regnskapsmessig gevinst ved realisasjon av andel i deltakerlignede selskaper. Skattemessig gevinst/skattemessig tap ved realisasjon av andel i deltakerlignede selskaper

Her korrigeres for regnskapsmessig og skattemessig gevinst/tap ved realisasjon av andel i deltakerlignede selskaper. I post 086 tilbakeføres regnskapsmessig gevinst/tap ført i resultatregnskapet ved salg av selskapsandeler. I post 087 føres skattemessig gevinst/tap ved salg av selskapsandeler (vederlag - kostpris). Det må spesifiseres i eget vedlegg hvordan skattemessig gevinst/tap er utregnet.

Post 090. Sum, overføres til «Skjema for beregning av personinntekt» (RF 1224)

Hvis aksjonærer som deltar aktivt i driften av aksjeselskapet eier minst to tredjedeler av aksjene eller har krav på minst to tredjedeler av selskapets utbytte, skal det beregnes personinntekt for de aktive aksjonærene, jf skatteloven §§ 58 og 59. Selskapet må da fylle ut et eget skjema, RF 1224, der personinntekten skal beregnes. Den sum som fremkommer i post 090 skal benyttes ved beregning av personinntekt og overføres til skjemaet RF 1224. *Merk for øvrig at selskapet skal besvare eget spørsmål om hvorvidt det skal fastsettes personinntekt av selskapets inntekt.*

Post 091. Fradrag for renteinntekter, inntektsført avkastning på livsforsikring og utbytte.

Her tilbakeføres renteinntekter, inntektsført avkastning på livsforsikring og utbytte fra norske og utenlandske selskaper. Beløpene skal inntektsføres særskilt i selvangivelsen i henholdsvis postene 6, 7, 21 og 22. *Merk: Det er i tekstrubrikken i næringsoppgaven oppgitt feil posthenvisninger til selvangivelsen.*

Post 092. Tillegg for gjeldsrenter

Her tilbakeføres gjeldsrenter. Gjeldsrentene føres særskilt i post 12 i selvangivelsen. *Merk: Det er i tekstrubrikken i næringsoppgaven oppgitt feil posthenvisning til selvangivelsen.*

Postene 093 og 094. For samvirkeforetak

Fradrag for kjøpsutbytte og avsetning til felleseid andelskapital for samvirkeforetak gis bare i inntekt som skriver seg fra omsetning med medlemmer. Fradraget for avsetning til felleseid andelskapital gis med 15 % av inntekten av omsetningen med medlemmer etter fradrag for kjøpsutbytte. Inntekten av medlemsomsetningen beregnes på side 7 i næringsoppgaven.

Post 095. Næringsinntekt-/underskudd overføres til selvangivelsen

Den del av næringsinntekten som gjelder inntekt fra fiske og/eller fangst, overføres til selvangivelsen post 3, mens den øvrige del av næringsinntekten overføres til post 4. Dersom inntekten er fordelt mellom post 3 og 4 må fordelingen vises i eget vedlegg. Underskudd overføres til selvangivelsen post 13.

Særskilt om etterberegnet merverdiavgift og investeringsavgift og om tidligere etterberegnet merverdiavgift som er nedsatt eller frafalt

Etterberegnet merverdiavgift/investeringsavgift (bortsett fra de avgiftsbeløp som er etterberegnet på grunn av differanser mellom omsetningsoppgavene og regnskapets tall) føres i post 870 i resultatregnskapet (side 2). Eventuelle renter og tilleggsavgift skal, uansett årsak til etterberegningen, også føres i post 870.

Hvis etterberegnet merverdiavgift/investeringsavgift gjelder aktiveringspliktige driftsmidler skal slike avgiftsbeløp aktiveres på vedkommende driftsmiddel.

Den del av etterberegningen som gjelder tilleggsavgift og utgående/inngående avgift av ikke bokførte inntekter/kostnader tilbakeføres i post 067. Det samme gjelder etterberegning vedrørende inngående avgift på ikke fradragsberettigede kostnader, herunder private anskaffelser.

Hvis den næringsdrivende i siste regnskapsår har fått nedsatt eller frafalt tidligere etterberegnet merverdi- og/eller investeringsavgift (med evt. renter og tilleggsavgift) eller hvis fylkesskattekontoret etter vedtak har foretatt en reduksjon av tidligere års avgiftsberegning, og nedsettelsen ikke skyldes differanser mellom omsetningsoppgavene og regnskapets tall, skal slike nedsettelse inntektsføres i post 840 i resultatregnskapet (side 2).

Hvis nedsatt eller frafalt tidligere etterberegnet merverdi- og/eller investeringsavgift gjelder driftsmidler som er aktivert i regnskapet og avgiftsbeløpet tidligere har vært aktivert, skal det komme til fradrag på saldoskjemaet.

Det skal vedlegges næringsoppgaven en spesifikasjon som viser føringen av etterberegnet/evt. frafalt eller nedsatt merverdi- og/eller investeringsavgift (med evt. renter og tilleggsavgift).

Resultatregnskap og balanse på engelsk. Sammenheng med skjema

Income statement and balance sheet in English. References to the questionnaire

Postnr. i skjema
Item no. in the
questionnaire

	Resultatregnskap	Income statement
	Resultatregnskap	Income statement
901	Driftsinntekter	Operating income
300	Salgsinntekter, avgiftspliktig	Sales (goods and services), liable to VAT
310	Salgsinntekter, avgiftsfritt	Sales (goods and services), free of VAT
330	- Offentlige avgifter	- Special government taxes (except VAT)
340	Off. tilskudd, tilv./solgte varer	Government subsidies, produced/sold goods
341	Andre off. tilskudd/refusjoner	Other government subsidies/refunds
350	Aktiverte egne investeringsarbeider	Own work capitalized
360	Leieinntekter, fast eiendom	Income from rent, real property
370	Andre driftsinntekter	Other operating income
380	Gevinst ved avgang av anleggsmidler	Profit on disposals (sale etc.) of fixed assets
902	Driftskostnader	Operating expenditure
400	Forbruk av innkjøpte varer	Cost of purchased goods
500	Lønninger mv.	Wages and salaries
540	Arbeidsgiveravgift til folketrygden	National insurance premium
541+590	Pensjonskostnader o.a. personalkostnader	Pension payments and indirect staff expenses
600	Frakt og spedisjon vedr. salget	Outgoing freight and forwarding costs
610	Energi, brensel mv. vedr. produksjon	Energy etc. related to production
621	Leiekostnader fast eiendom	Expenses of rented property
625	Lys, varme, vann og renovasjon	Lighting, heating, water and renovation
630	Leie driftsmidler	Rented fixed durable assets other than property
640	Verktøy, inventar etc.	Tools, equipment etc.
650	Vedlikehold/reparasjon	Maintenance/cost of repairs
670	Kontorrekvisita, trykksaker mv.	Office appliances, accessories etc.
680	Telefon og porto	Telephone and postage
690	Bilkostnader	Car expenses
700+705	Reise- og diettkostnader, bilgodtgjørelse	Travelling, subsistence and car allowances
720	Provisjonskostnader	Commission charges
730	Salgs-, reklame- og repr.kostnader	Selling, advertising and representation costs
740	Kontingenter og gaver	Subscriptions and gifts
750	Forsikringer og garantikostnader	Insurance and guarantee costs
760	Patent-, lisenskostnader og royalties	Patent and licence costs and royalties
530+660+770	Diverse driftskostnader	Other operating expenses
788	Tap ved avgang av anleggsmidler	Loss on disposals (sale etc.) of fixed assets
789	Tap på fordringer	Losses on accounts receivable
790	Beholdn.endr. egentilvirkede varer	Changes in stocks of finished goods/work in process
780	Ordinære avskrivninger	Ordinary depreciation
785	Nedskrivning på anleggsmidler	Depreciation on fixed assets
905	Driftsresultat	Operating profit
906	Finansinntekter	Financial income
800	Utbytte på aksjer o.l.	Dividends on shares etc.
803	Andel overskudd i deltagerlignende selskaper	Share of profits in partnerships
807	Renteinntekter	Interest received from others
808	Valutagevinst (agio)	Surplus on foreign exchange
809	Andre finansinntekter	Other financial income
907	Finanskostnader	Financial expenditure
810	Andel underskudd i deltagerlignende selskaper	Share of loss in partnerships
816	Rentekostnader til konsernselskap	Interest paid to group companies
817	Andre rentekostnader	Interest paid to others
818	Valutatap (disagio)	Loss on foreign exchange
819	Andre finanskostnader	Other financial expenses
910	Resultat av finansielle poster	Financial items, net
915	Resultat før ekstraordinære poster	Profit before extraordinary items

820+...+840	Ekstraordinære inntekter	Extraordinary income
820	Gevinst ved avgang av anleggsmidler	Profit on disposals (sale etc.) of fixed assets
830	Ekstraordinære offentlige tilskudd	Extraordinary government subsidies
840	Andre ekstraordinære inntekter	Other extraordinary income
850+...+870	Ekstraordinære kostnader	Extraordinary expenditure
850	Tap ved avgang av anleggsmidler	Loss on disposals (sale etc.) of fixed assets
859	Nedskrivning på anleggsmidler	Extraordinary (not tax-conditioned) depreciation
870	Andre ekstraordinære kostnader	Other extraordinary expenses
920	Resultat av ekstraordinære poster	Extraordinary items, net
925	Resultat før skattekostnad	Profit before taxes
930	Skattekostnad	Taxes
880	Betalbar skatt	Payable tax
881	Refusjon skatt etter skatteloven	Tax refund
882	Endring utsatt skatt	Change in deferred tax
935	Årsoverskudd	Annual profit
885	Oppskrivning av anleggsmidler	Revaluation of fixed assets
886	Overført fra oppskrivningsfond	Transferred from revaluation fund
887	Anvendelse av oppskrivningsbeløp	Use of revaluations
891	Overført fra tilbakeføringsfond	Transferred from restricted reversal fund
892	Overført fra reservefond mv.	Transferred from legal reserve fund etc.
893	Avsatt til reservefond	Transferred to legal reserve fund
897	Fondsemissjon med overskuddsmidler	Capitalization issue
890+899	Overført fra fri egenkapital/udekket tap	Transferred from distributable equity/uncovered losses
898	Avsatt til fri egenkapital	Transferred to distributable equity
894	Avsatt til utbytte o.l.	Proposed dividends etc.
895	Konsernbidrag (-mottatt)	Contribution to group companies (-received)
896	Aksjonærbidrag (-mottatt)	Shareholder contribution (-received)

Balanse		Balance sheet	
Eiendeler		Assets	
950	Omløpsmidler	950	Current assets
101+103	Kasse, innskudd i bank og postgiro	101+103	Cash in hand, bank and giro account
111	Aksjer og andeler	111	Shares
112	Obligasjoner og andre verdipapirer	112	Bonds and other securities
114	Vekselfordringer	114	Notes receivable
121	Kundefordringer	121	Accounts receivable from customers
126	Kortsiktige fordringer konsernselskaper	126	Receivables from group companies
128	Andre korttiktige fordringer	128	Other short-term receivables
151	Lager av råvarer og innkj. halvfabrikata	151	Stock of raw materials, consumables
153	Lager av varer under tilvirkning	153	Work in process
155	Lager av ferdigvarer, egentilvirkede	155	Stock of finished goods
156	Lager av ferdigvarer, kjøpte	156	Stock of goods for resale
158	Forskudd til leverandører	158	Advances to suppliers
159	Andre omløpsmidler	159	Other current assets
955+199	Anleggsmidler	955+199	Fixed assets
160	Andeler i deltagerlignende selskaper	160	Shares in partnerships
161	Aksjer og andeler i datterselskaper	161	Shares in subsidiaries
162	Andre aksjer og andeler	162	Other shares
163	Obligasjoner og andre verdipapirer	163	Bonds and other securities
164+166	Lån til aksjonærer mv. og ansatte	164+166	Loans to shareholders etc. and employees
165	Langsiktige fordringer konsernselskaper	165	Receivables from group companies
167	Utsatt skattefordel	167	Deferred tax asset
168	Andre langsiktige fordringer	168	Other long-term receivables
169	Forskudd til leverandører	169	Advances to suppliers
171	Patenter og liknende rettigheter	171	Patents and similar rights
173	Goodwill	173	Goodwill
174	Aktiverte kostnader	174	Capitalized expenditure
181	Skip og andre fartøyer	181	Ships
182	Andre transportmidler	182	Other means of transport
185	Maskiner, verktøy, inventar o.l.	185	Machinery and equipment
191	Bygninger og bygningsmessige anlegg	191	Buildings (excl. dwellings)
193	Anlegg under utførelse	193	Plant under construction
194+195	Grunnarealer	194+195	Land and other real property
197	Boliger (inkl. tomter)	197	Dwellings (incl. sites)
198	Andre anleggsmidler	198	Other fixed assets
199	Krav på aksjeinnskudd/egne aksjer	199	Unpaid share subscriptions/treasury stock
965	Totalkapital	965	Total assets

Gjeld og egenkapital		Liabilities and equity	
970	Kortsiktig gjeld		Short-term liabilities
201	Leverandørgjeld		Accounts payable to suppliers
211	Vekselgjeld		Notes payable
218	Kassekreditt		Bank overdraft
221	Skyldig skattetrekk		Unpaid payroll taxes
228	Skyldig arbeidsgiveravgift		Unpaid national insurance premium
238	Skyldig merverdiavgift		Unpaid value added tax (VAT)
239	Andre offentlige avgifter		Other indirect taxes
241	Påløpt lønn, feriepenger o.l.		Accrued, not due wages and salaries
243	Påløpte ikke forfalte gjeldsrenter		Accrued, not due interest
251	Betalbar skatt, ikke utlignet		Payable tax, not yet assessed
252	Betalbar skatt, utlignet		Payable tax, assessed
253	Refusjon skatt etter skatteloven		Tax refund
261	Forskudd fra kunder		Advances from customers
264	Regnskapsmessige avsetninger		Accounting allocations
267	Kortsiktige valutalån		Short-term foreign currency loans
268	Avsatt utbytte og konsernbidrag		Provisions for dividend and contribution to group companies
269	Annen kortsiktig gjeld		Other short-term liabilities
975	Langsiktig gjeld		Long-term liabilities
270	Utsatt skatt		Deferred tax
271	Ihendehaverobligasjonslån		Bearer bond loans
272	Pantelån		Mortgage loans
275	Regnskapsmessige avsetninger		Accounting allocations
276	Langsiktig gjeld til konsernselskap		Payable to group companies
277	Langsiktige valutalån		Long-term foreign currency loans
278	Annen langsiktig gjeld		Other long-term liabilities
279	Ansvarlig lånekapital		Liabe loan capital
985	Egenkapital		Equity
291	Aksjekapital o.l.		Share capital and the like
292	Reservefond, andelskapital		Legal reserve fund, co-operative capital
293	Oppskrivningsfond		Revaluation fund
294	Tilbakeføringsfond		Restricted reversal fund
295-299	Fri egenkapital (-udekket tap)		Distributable equity (-uncovered losses)
990	Totalkapital		Total liabilities and equity

Utvalgte regnskapstall på engelsk. Sammenheng med skjema

Selected accounting figures in English. References to the questionnaire

Postnr. i skjema
Item no. in
the questionnaire

	Resultatregnskap	Income statement
901	Driftsinntekter	Operating income
300+310-330	Salgsinntekter (fratrukket avgifter)	Sales (less taxes)
340+...+380	Øvrige driftsinntekter	Other operating income
902	Driftskostnader	Operating expenditure
400+790	Vareforbruk	Cost of goods
500+540+541+590	Lønnskostnader	Compensation of employees
530+600+...+770+788+789	Øvrige driftskostnader	Other operating expenses
780+785	Av- og nedskrivninger	Depreciation
905	Driftsresultat	Operating profit
906	Finansinntekter	Financial income
800+807	Aksjeutbytte og renteinntekter	Dividends and interest received
803+808+809	Øvrige finansinntekter	Other financial income
907	Finanskostnader	Financial expenditure
816+817	Rentekostnader	Interest paid
810+818+819	Øvrige finanskostnader	Other financial expenses
910	Resultat av finansielle poster	Financial items, net
915	Resultat før ekstraordinære poster	Profit before extraordinary items
925	Resultat før skattekostnad	Profit before taxes
930	Skattekostnad	Taxes
880+881	Betalbar skatt o.l.	Payable tax etc.
882	Endring utsatt skatt	Change in deferred tax
935	Årsoverskudd	Annual profit
935-(894+895+896)	Avsatt til egenkapital	Transferred to equity
894	Utbytte o.l.	Proposed dividends etc.
895+896	Konsernbidrag o.l.	Contribution to group companies etc.
	Balanse pr. 31.12.	Balance sheet at 31 Dec.
950	Omløpsmidler	Current assets
101+...+114	Kasse, bank, aksjer og obligasjoner	Cash, bank deposits, shares and bonds
121	Kundefordringer	Accounts receivable from customers
126+128+158+159	Øvrige fordringer	Other accounts receivable
151+...+156	Varelager	Stock of goods
955+199	Anleggsmidler	Fixed assets
160+...+163	Aksjer, andeler og obligasjoner	Shares and bonds
164+...+169+199	Fordringer	Accounts receivable
171+...+198	Varige driftsmidler, imm. eiendeler	Fixed tangible assets etc.
970	Kortsiktig gjeld	Short-term liabilities
201	Leverandørgjeld	Accounts payable to suppliers etc.
218	Kassekreditt	Bank overdraft
211+221+...+269	Øvrig kortsiktig gjeld	Other short-term liabilities
975	Langsiktig gjeld	Long-term liabilities
985	Egenkapital	Equity
291	Aksjekapital o.l.	Share capital and the like
292+...+294	Bundet egenkapital ellers	Other restricted equity
295-299	Fri egenkapital	Distributable equity
990	Totalkapital	Total assets = total liabilities and equity
	Finansieringsanalyse¹⁾	Source and application of funds¹⁾
	Tilførsel	Source of funds
	Tilført fra årets virksomhet	Generated from operations
	Egenkapital tilført utenfra	Externally supplied equity
	Økning i langsiktig gjeld	Increase in long-term liabilities
	Investering i anleggsmidler	Investment in fixed assets
	Endring i arbeidskapital	Change in working capital
	Nøkkeltall¹⁾	Key figures¹⁾
	Tallet på foretak	Number of enterprises
	Sysselsetting pr. 31.12.	Number of persons engaged at 31 Dec.
	Totalrentabilitet	Return on total assets
	Egenkapitalrentabilitet	Return on equity
	Egenkapitalandel	Equity ratio
	Likviditetsgrad	Current ratio

¹⁾ For definisjoner, se vedlegg 5.¹⁾ For definitions, see annex 6.

Definisjoner av nøkkeltall, bakgrunnstall og finansieringsanalyse

NØKKELTALL

Totalrentabilitet	=	$\frac{\text{Resultat før ekstraord. poster + rentekostnader (post 915+816+817)}}{\text{Gjennomsnittlig total kapital (post 965)}}$	• 100
Egenkapitalrentabilitet	=	$\frac{\text{Resultat før ekstraordinære poster - skattekostnad (post 915-930)}}{\text{Gjennomsnittlig egenkapital1 (post 985)}}$	• 100
Egenkapitalandel	=	$\frac{\text{Egenkapital1 pr. 31.12. (post 985)}}{\text{Total kapital pr. 31.12. (post 965)}}$	• 100
Likvidetsgrad	=	$\frac{\text{Omløpsmidler pr. 31.12. (post 950)}}{\text{Kortsiktig gjeld pr. 31.12. (post 970)}}$	

BAKGRUNNSTALL

A. Egenkapitalrentabilitet (etter skatt)	=	$\frac{\text{Resultat før ekstraordinære poster - skattekostnad (post 915-930)}}{\text{Gjennomsnittlig egenkapital1 (post 985)}}$	• 100
B. Egenkapitalrentabilitet før skatt	=	$\frac{\text{Resultat før ekstraordinære poster (post 915)}}{\text{Gjennomsnittlig egenkapital1 (post 985)}}$	• 100
C. Totalrentabilitet (før skatt)	=	$\frac{\text{Resultat før ekstraord. poster + rentekostnader (post 915+816+817)}}{\text{Gjennomsnittlig total kapital (post 965)}}$	• 100

Bidrag fra

D. Driftsresultat	=	$\frac{\text{Driftsresultat (post 905)}}{\text{Gjennomsnittlig total kapital (post 965)}}$	• 100
E. Aksjeutbytte og renteinntekter	=	$\frac{\text{Aksjeutbytte og renteinntekter (post 800+807)}}{\text{Gjennomsnittlig total kapital (post 965)}}$	• 100
F. Øvrige finansielle poster	=	$\frac{\text{Øvrige finansinntekter - øvrige finanskostnader (post 803+808+809-810-818-819)}}{\text{Gjennomsnittlig total kapital (post 965)}}$	• 100
G. Gjennomsnittlig gjeldsrente	=	$\frac{\text{Rentekostnader (post 816+817)}}{\text{Gjennomsnittlig gjeld (post 970+975)}}$	• 100
H. Gjeldsgrad	=	$\frac{\text{Gjennomsnittlig gjeld (post 970+975)}}{\text{Gjennomsnittlig egenkapital1 (post 985)}}$	
I. Driftskapitalrentabilitet	=	$\frac{\text{Driftsresultat (post 905)}}{\text{Gj.snittlig driftskapital (post 121+128+..+159+167+169+..+198)}}$	• 100
J. Finanskapitalrentabilitet	=	$\frac{\text{Aksjeutbytte og renteinntekter (post 800+807)}}{\text{Gj.snittlig finanskap. (post 101+..+114+126+160+..+166+168+199)}}$	• 100
K. Driftskapitalandel	=	$\frac{\text{Gjennomsnittlig driftskapital (post 121+128+..+159+167+169+..+198)}}{\text{Gjennomsnittlig total kapital (post 965)}}$	

¹ Inntil 1991 medregnet 50 prosent av betinget skattefrie avsetninger.

I prosent av driftsinntekter

L. Vareforbruk	=	$\frac{\text{Vareforbruk (post 400+790)}}{\text{Driftsinntekter (post 901)}}$	• 100
M. Lønnskostnader	=	$\frac{\text{Lønnskostnader (post 500+540+541+590)}}{\text{Driftsinntekter (post 901)}}$	• 100
N. Øvrige driftskostnader	=	$\frac{\text{Øvrige driftskostnader (post 530+600+...+770+788+789)}}{\text{Driftsinntekter (post 901)}}$	• 100
O. Av- og nedskrivninger	=	$\frac{\text{Av- og nedskrivninger (post 780+785)}}{\text{Driftsinntekter (post 901)}}$	• 100
P. Driftsresultat	=	$\frac{\text{Driftsresultat (post 905)}}{\text{Driftsinntekter (post 901)}}$	• 100

Omløpshastighet for driftskapital

Q. I alt	=	$\frac{\text{Driftsinntekter (post 901)}}{\text{Gjennomsnittlig driftskapital (post 121+128+...+159+167+169+...+198)}}$
R. Anleggsmidler	=	$\frac{\text{Driftsinntekter (post 901)}}{\text{Gjennomsnittlig driftskapital blant anleggsmidlene (post 167+169+...+198)}}$
S. Omløpsmidler	=	$\frac{\text{Driftsinntekter (post 901)}}{\text{Gj.snittlig driftskap. blant omløpsmid. (post 121+128+...+159)}}$
T. Kundefordringer	=	$\frac{\text{Salgsinntekter (post 300+310)}}{\text{Gjennomsnittlige kundefordringer (post 121)}}$
U. Varelager	=	$\frac{\text{Vareforbruk (post 400+790)}}{\text{Gjennomsnittlig varelager (post 151+...+156)}}$

FINANSIERINGSANALYSE

Tilført fra årets virksomhet	=	Resultat før skattekostnad + av- og nedskrivninger + tap (- vinning) ved avgang av anleggsmidler - betalbare skatter, utbytte og konsern- og aksjonærbidrag (post 925+780+785+859+788+850-380-820-880-881-894-895-896)
Egenkapital tilført utenfra	=	Økning i egenkapital ikke forklart i resultatregnskapet ((økning fra 1.1. til 31.12. for post 985) -(post 925+885-930-894-895-896))
Økning i langsiktig gjeld	=	Netto økning i langsiktig gjeld (økning fra 1.1. til 31.12. for post 975-270)
Investering i anleggsmidler	=	Økning i anleggsmidler + av- og nedskrivninger - oppskrivninger + tap (- vinning) ved avgang av anleggsmidler ((økning fra 1.1. til 31.12. for post 955+199-270+882) + post 780+785+859-885+788+850-380-820)
Endring i arbeidskapital	=	Endring i differansen mellom omløpsmidler og kortsiktig gjeld (økning fra 1.1. til 31.12. for post 950-970)

Generelle merknader

Gjennomsnittstallene gjelder summen av de angitte postene pr. 1.1. og 31.12. dividert med 2.
For nærmere opplysninger om postene i skjema, se vedlegg 1.

Sammenhenger

$B=C+(C-G) \cdot H$ $C=D+E+F$ $D=I \cdot K$ $E=J \cdot (1-K)$ $I=P \cdot Q$ $P=100-(L+M+N+O)$ $Q=1/(1/R+1/S)$

Definitions of key figures, background figures and source and application of funds

KEY FIGURES

Return on total assets	=	$\frac{\text{Profit before extraord. items + interest paid (item 915+816+817)}}{\text{Average total assets (item 965)}}$	• 100
Return on equity	=	$\frac{\text{Profit before extraordinary items - taxes (item 915-930)}}{\text{Average equity}^1 \text{ (item 985)}}$	• 100
Equity ratio	=	$\frac{\text{Equity}^1 \text{ at 31 Dec. (item 985)}}{\text{Total assets at 31 Dec. (item 965)}}$	• 100
Current ratio	=	$\frac{\text{Current assets at 31 Dec. (item 950)}}{\text{Short-term liabilities at 31 Dec. (item 970)}}$	

BACKGROUND FIGURES

A. Return on equity (after taxes)	=	$\frac{\text{Profit before extraordinary items - taxes (item 915-930)}}{\text{Average equity}^1 \text{ (item 985)}}$	• 100
B. Return on equity before taxes	=	$\frac{\text{Profit before extraordinary items (item 915)}}{\text{Average equity}^1 \text{ (item 985)}}$	• 100
C. Return on total assets (before taxes)	=	$\frac{\text{Profit before extraord. items + interest paid (item 915+816+817)}}{\text{Average total assets (item 965)}}$	• 100

Contribution from

D. Operating profit	=	$\frac{\text{Operating profit (item 905)}}{\text{Average total assets (item 965)}}$	• 100
E. Dividends and interest	=	$\frac{\text{Dividends and interest received (item 800+807)}}{\text{Average total assets (item 965)}}$	• 100
F. Other financial items	=	$\frac{\text{Other financial income - other financial expenses (item 803+808+809-810-818-819)}}{\text{Average total assets (item 965)}}$	• 100
G. Average interest on liabilities	=	$\frac{\text{Interest paid (item 816+817)}}{\text{Average liabilities (item 970+975)}}$	• 100
H. Liabilities in proportion to equity	=	$\frac{\text{Average liabilities (item 970+975)}}{\text{Average equity}^1 \text{ (item 985)}}$	
I. Return of operating assets	=	$\frac{\text{Operating profit (item 905)}}{\text{Average operating assets (item 121+128+..+159+167+169+..+198)}}$	• 100
J. Return on financial assets	=	$\frac{\text{Dividends and interest received (item 800+807)}}{\text{Average financial assets (item 101+..+114+126+160+..+166+168+199)}}$	• 100
K. Operating assets ratio	=	$\frac{\text{Average operating assets (item 121+128+..+159+167+169+..+198)}}{\text{Average total assets (item 965)}}$	

¹ Until 1991 included 50 per cent of conditional tax free allocations.

In per cent of operating income

L. Cost of goods	=	$\frac{\text{Cost of goods (item 400+790)}}{\text{Operating income (item 901)}}$	• 100
M. Compensation of employees	=	$\frac{\text{Compensation of employees (item 500+540+541+590)}}{\text{Operating income (item 901)}}$	• 100
N. Other operating expenses	=	$\frac{\text{Other operating expenses (item 530+600+...+770+788+789)}}{\text{Operating income (item 901)}}$	• 100
O. Depreciation	=	$\frac{\text{Depreciation (item 780+785)}}{\text{Operating income (item 901)}}$	• 100
P. Operating profit	=	$\frac{\text{Operating profit (item 905)}}{\text{Operating income (item 901)}}$	• 100

Turnover for operating assets

Q. Total	=	$\frac{\text{Operating income (item 901)}}{\text{Average operating assets (item 121+128+...+159+167+169+...+198)}}$
R. Fixed assets	=	$\frac{\text{Operating income (item 901)}}{\text{Average fixed operating assets (item 167+169+...+198)}}$
S. Current assets	=	$\frac{\text{Operating income (item 901)}}{\text{Average current operating assets (item 121+128+...+159)}}$
T. Accounts receivable from customers	=	$\frac{\text{Sales (item 300+310)}}{\text{Average accounts receivable from customers (item 121)}}$
U. Stock of goods	=	$\frac{\text{Cost of goods (item 400+790)}}{\text{Average stock of goods (item 151+...+156)}}$

SOURCE AND APPLICATION OF FUNDS

Generated from operations	=	Profit before taxes + ordinary and extraordinary depreciation + loss (- profit) on disposals of fixed assets - payable taxes, dividends and contribution to group companies, etc. (item 925+780+785+859+788+850-380-820-880-881-894-895-896)
Externally supplied equity	=	Increase in equity not accounted for in the income statement ((increase from 1 Jan. to 31 Dec. for item 985) - (item 925+885-930-894-895-896))
Increase in long-term liabilities	=	Net increase in long-term liabilities (increase from 1 Jan. to 31 Dec. for item 975-270)
Investment in fixed assets	=	Increase in fixed assets + ordinary and extraordinary depreciation - revaluation + loss (- profit) on disposals of fixed assets ((increase from 1 Jan. to 31 Dec. for item 955+199-270+882) + item 780+785+859-885+788+850-380-820)
Change in working capital	=	Change in the difference between current assets and short-term liabilities (increase from 1 Jan. to 31 Dec. for item 950-970)

General remarks

The average figures refer to the total of items at 1 Jan. and 31 Dec. divided by 2.
For more details on the items of the questionnaire, see annex 3.

Relations

$B=C+(C-G)\cdot H$ $C=D+E+F$ $D=I\cdot K$ $E=J\cdot(1-K)$ $I=P\cdot Q$ $P=100-(L+M+N+O)$ $Q=1/(1/R+1/S)$

Vedlegg 7
Annex 7**Næringsgruppering på engelsk. Inndeling i konkurransetyper**
Industry groups in English. Specification by competitive type

Næringsgruppering Industry groups	Konkurransetype ¹ Competitive type ¹	Næringsgruppering	Konkurransetype	
22,81021 OIL AND GAS ACTIVITY		322	Wearing apparel, except footwear	
22	Crude petroleum and natural gas production	3221	Outer garments of textiles and plastics	
81021	Operation of financing institutions connected with crude petroleum and natural gas production	323	Leather and leather products, except wearing apparel	
		3233	Luggage, bags etc.	
		324	Footwear	
21,23,29,3 MINING AND MANUFACTURING		33	Wood and wood products, including furniture	HK
21,23,29	Mining and quarrying	331	Wood and wood products, except furniture	
21	Coal mining	UK 3311	Lumber and other building materials of wood	
23	Metal ore mining	332	Furniture and fixtures	
29	Other mining	3321	Furniture	
		3322	Fixtures	
3	Manufacturing	34	Paper and paper products, printing and publishing	
31	Food, beverages and tobacco	S 341	Paper and paper products	UK
311-2	Food manufacturing	3411	Pulp, paper and paperboard	
3111	Slaughtering, preparing and preserving of meat	3412	Containers and boxes of paper and paperboard	
3112	Dairy products	3419	Paper and paperboard articles not elsewhere classified	
3114	Canning, preserving and processing of fish	342	Printing, publishing and allied industries	S
3115	Oils and fats	3421	Printing and bookbinding	
3116	Grain mill products	3422	Publishing	
3117	Bakery products	35	Chemicals and chemical petroleum, coal, rubber and plastic products	
3119	Cocoa, chocolate and sugar confectionery	351	Industrial chemicals	UK
3121	Food products not elsewhere classified	3511	Basic industrial chemicals, except fertilizers	
3122	Prepared animal feeds	3512	Fertilizers and pesticides	
313-4	Beverages and tobacco	3513	Synthetic resins, plastic materials and man-made fibres	
3133	Malt liquors	352	Other chemical products	HK
3134	Soft drinks and carbonated water	3521	Paints, varnishes and lacquers	
314	Tobacco products	3522	Drugs and medicines	
		3523	Soap and cleaning preparations, perfumes, cosmetics and other toilet preparations	
32	Textiles, wearing apparel, leather and leather products	HK 3529	Chemical products not elsewhere classified	
321	Textiles			
3211	Spinning, weaving and finishing of textiles			
3212	Made-up textile goods, except wearing apparel			
3213	Knitted goods			
3215	Cordage, ropes and nets			
3219	Textiles not elsewhere classified			

¹ Konkurransetyper for bergverksdrift og industri:
S for skjermede næringer
UK for utekonkurrerende næringer
HK for hjemmekonkurrerende næringer

¹ Competitive types for mining and manufacturing:
S for sheltered groups
UK for export-competing groups
HK for import-competing groups

Næringsgruppering	Konkurransetype	Næringsgruppering	
354	Products of petroleum and coal	HK	611-3
355	Manufacture and repair of rubber products	HK	WHOLESALE TRADE EXCLUDING COMMISSION BROKING
356	Plastic products	HK	611
36	Mineral products	HK	6111
361	Ceramics		61111
362	Glass and glass products		61112
369	Mineral products not elsewhere classified		61113
3691	Structural clay products		61114
3692	Cement and lime		61115
3699	Stoneware and earthenware not elsewhere classified		61116
			61119
37	Basic metals	UK	6112
371	Iron, steel and ferro-alloys		61121
372	Non-ferrous metals		61129
38	Fabricated metal products, machinery and equipment	HK	6113
381	Metal products, except machinery and equipment		61131
3811	Cutlery, hand tools and general hardware		61132
3812	Furniture and fixtures of metal		61139
3813	Structural metal products		6119
3819	Metal products not elsewhere classified		61191
382	Machinery		61192
3821	Engines and turbines		61199
3822	Agricultural machinery		612
3824	Industrial machinery not elsewhere classified		6121
3825	Office machinery		61211
3829	Machinery not elsewhere classified		61212
383	Electrical apparatus and supplies		61213
3831	Electric motors and equipment for electricity production		61214
3832	Radio, television and communication apparatus		61219
3833	Electrical household appliances		6122
3839	Electrical apparatus and equipment not elsewhere classified		61221
384	Transport equipment		61222
3841	Building of ships and boats		61223
3842	Manufacture and repair of railway and tramway equipment		61224
3843	Motor vehicles		61229
3844	Motor cycles and bicycles		6123
3845	Aircraft		61231
385	Professional and scientific instruments, photographic and optical goods		61232
3851	Professional and scientific instruments not elsewhere classified		61233
3852	Photographic and optical goods		61234
39	Other manufacturing industries	HK	61235
3901	Jewellery and related goods		61239
3903	Sporting and athletic goods		
3909	Manufacturing industries not elsewhere classified		

Næringsgruppering		Næringsgruppering	
613	Motor vehicles, gasoline and fuel	625	Hardware, kitchen utensils, glass, earthenware, paints and painting articles and sporting equipment
6131	Motor vehicles		
6132	Gasoline and fuel	6251	Hardware, kitchen utensils, glass and earthenware
62	RETAIL TRADE	6252	Paints, lacquers, wallpaper and floor covering
621	Department stores	6253	Sporting equipment
6211	Department stores with foods and beverages	626	Watches, optical goods, musical instruments, gold and silver ware and photographic goods
6212	Department stores with wearing apparel and textile goods	6261	Watches and optical goods
6219	Department stores with other commodities	6262	Musical instruments, notes, records, tape and video cassettes
622	Food, beverages and tobacco	6263	Gold and silver ware
6222	Grocery goods	6264	Photographic goods
6223	Retailing of meat and meat products	627	Motor vehicles and gasoline
6224	Retailing of fish and game	6271	Motor vehicles, parts and accessories
6225	Bakery products	6272	Gasoline and lubricating oils
6226	Tobacco, chocolate, fruit and ice-cream	629	Other retailing
6229	Food and beverages not elsewhere classified	6291	Books and stationery
623	Wearing apparel and textile goods	6292	Retailing of drugs and pharmaceuticals
6231	Footwear	6293	Cosmetics
6232	Women's, men's and children's clothing	6294	Flowers and plants
6239	Wearing apparel and textile goods not elsewhere classified	6299	Commodities not elsewhere classified
624	Furniture and furnishings except textile furnishings		
6241	Furniture and carpets		
6242	Radio, television, lighting equipment and electrical household appliances		

Tidligere utkommet på emneområdet

Previously issued on the subject

Regnskapsstatistikk Industri og varehandel *Statistics of Accounts Manufacturing, Wholesale and Retail Trade*

B	873	1987
B	924	1988
B	967	1989
C	21	1990
C	80	1991

Regnskapsstatistikk Oljeutvinning, bergverksdrift og industri *Statistics of Accounts Oil Extraction, Mining and Manufacturing*

B	381	1981
B	440	1982
B	520	1983
B	600	1984
B	676	1985
B	757	1986

Regnskapsstatistikk Bergverksdrift og industri *Statistics of Accounts Mining and Manufacturing*

A	326	1967
A	358	1968
A	386	1969
A	460	1970
A	533	1971
A	621	1972
A	686	1973
A	764	1974
A	844	1975
A	941	1976
B	72	1977
B	121	1978
B	177	1979
B	256	1980

Rentabilitet og kapitalstruktur i store industriforetak
Profit Rates and Composition of Assets and Liabilities for Large Manufacturing Enterprises SA 3 (1968-1970)

Regnskapsanalyse Industri og engroshandel
Accounting Analysis Manufacturing and Wholesale Trade SA 12 (1970-1972)

Regnskapsstatistikk Engroshandel *Statistics of Accounts Wholesale Trade*

A	534	1971
A	620	1972
A	685	1973
A	763	1974
A	845	1975
A	940	1976
B	71	1977
B	113	1978
B	176	1979
B	257	1980
B	382	1981
B	441	1982
B	521	1983
B	601	1984
B	675	1985
B	758	1986

Regnskapsstatistikk Detaljhandel *Statistics of Accounts Retail Trade*

B	422	1981
B	554	1982-1983
B	606	1984
B	688	1985
B	770	1986

Prisnivåjusterte regnskaper Bergverksdrift og industri
Price-Level Accounting Mining and Manufacturing ART 103 (1975)

Regnskapsanalyse Dagligvarehandel
Accounting Analysis Grocery Trade SA 41 (1976)

Publikasjoner sendt ut fra Statistisk sentralbyrå etter 1. juli 1993.

Emneinndelt oversikt

Publications issued by Statistics Norway since 1 July 1993.

Survey arranged by subject matter

- 0. Generelle emner *General subject matters***
- Statistisk årbok 1993 *Statistical Yearbook*. 1993-495s. (NOS C 85) 95 kr
ISBN 82-537-3873-0 ISSN 0377-8908
- Statistisk årbok 1994 *Statistical Yearbook*. (NOS C 161) Under utgivelse
- 1. Naturressurser og naturmiljø *Natural resources and environment***
- 10. Ressurs- og miljøregnskap *Resource and environment accounts***
- A Growth Model of Norway with a Two-way Link to the Environment/Haakon Vennemo. 1994-57s. (RAPP 94/5) 95 kr
ISBN 82-537-3985-0 ISSN 0332-8422
- Anthropogenic Emissions of the Greenhouse Gases CO₂, CH₄ and N₂O in Norway A Documentation of Methods of Estimation, Activity Data and Emission Factors/Kristin Rypdal. 1993-65s. (RAPP 93/24) 90 kr
ISBN 82-537-3917-6 ISSN 0332-8422
- Naturressurser og miljø 1993. 1994-153s. (SA nr. 2) 115 kr ISBN 82-537-3967-2
ISSN 0804-3221
- Natural Resources and the Environment 1993. 1994-160s. (SA nr. 3) 115 kr
ISBN 82-537-3968-0 ISSN 0804-3221
- Resultatkontroll jordbruk 1993 Tiltak mot avrenning av næringssalter og jorderosjon. 1994-96s. (RAPP 94/4) 95 kr
ISBN 82-537-3966-4 ISSN 0332-8422
- 12. Energi *Energy***
- The Evolution of Norwegian Energy Use from 1950 to 1991/Sarita Bartlett. 1993-142s. (RAPP 93/21) 100 kr ISBN 82-537-3890-0
ISSN 0332-8422
- 19. Andre ressurs- og miljøemner *Other subject matters related to resources and environment***
- Avfallsstatistikk Kommunalt avfall 1992 *Waste Statistics Municipal Waste 1992*. 1994-77s. (NOS C 145) 70 kr
ISBN 82-537-3984-2 ISSN 0804-6433
- Framskrivning av utslipp til luft i Norge En modelldokumentasjon/Anne Brendemoen, Mona I. Hansen og Bodil M. Larsen. (RAPP 94/18) Under utgivelse
- Inntekter fra utvinning av norske naturressurser Noen teoretiske betraktninger/Asbjørn Aaheim. (RAPP 94/14) Under utgivelse
- 2. Sosiodemografiske emner *Socio-demographic subject matters***
- 20. Generelle sosiodemografiske emner *General sociodemographic subject matters***
- Sosialt utsyn 1993 *Social Survey*. 1993-455s. (SA nr. 1) 165 kr ISBN 82-537-3874-9
ISSN 0804-3221
- 21. Befolkning *Population***
- Befolkningsstatistikk 1994 Hefte I Endringstal for kommunar 1992-1994 *Population Statistics 1994 Volume I Population Changes in Municipalities 1994-59s*. (NOS C 151) 70 kr ISBN 82-537-3999-0 ISSN 0801-6682
- Befolkningsstatistikk 1993 Hefte II Folkemengd 1. januar *Population Statistics 1993 Volume II Population 1 January*. 1993-150s. (NOS C 90) 75 kr
ISBN 82-537-3880-3 ISSN 0801-6690
- Befolkningsstatistikk 1993 Hefte III Oversikt *Population Statistics 1993 Volume III Survey*. 1994-159s. (NOS C 111) 95 kr
ISBN 82-537-3990-7 ISSN 0801-6704

- Bofasthet, flytting og utdanningsnivå i kommunene Åtte årskull fulgt gjennom aldersfasen 15-35 år Del 1: Østlandet/Kjetil Sørli. 1993-174s. (RAPP 93/28) 115 kr ISBN 82-537-3935-4 ISSN 0332-8422
- Bofasthet, flytting og utdanningsnivå i kommunene Åtte årskull fulgt gjennom aldersfasen 15-35 år Del 2: Sørlandet og Vestlandet/Kjetil Sørli. 1993-179s. (RAPP 93/29) 115 kr ISBN 82-537-3936-2 ISSN 0332-8422
- Bofasthet, flytting og utdanningsnivå i kommunene Åtte årskull fulgt gjennom aldersfasen 15-35 år Del 3: Trøndelag og Nord-Norge/Kjetil Sørli. 1993-165s. (RAPP 93/30) 115 kr ISBN 82-537-3937-0 ISSN 0332-8422
- Flytting, utdanning og arbeidsmarked 1986-1990 En interaktiv analyse av sammenhengen mellom endringer i flyttetilbøyelighet og arbeidsmarked. (RAPP 94/17) Under utgivelse
- 22. Helseforhold og helsetjeneste *Health conditions and health services***
- Dødsårsaker 1992 Hovedtabeller *Causes of Death 1992 Main Tables*. 1994-142s. (NOS C 155) 80 kr ISBN 82-537-4008-5 ISSN 0550-032X
- Klassifisering av sykdommer, skader og dødsårsaker Norsk utgave av ICD-9 Stikkordregister Optrykk. 1993-153s. (NOS C 108) 150 kr ISBN 82-537-2350-4 ISSN 0333-1741
- Klassifisering av sykdommer, skader og dødsårsaker Norsk utgave av ICD-9 Systematisk del Optrykk. 1993-310s. (NOS C 107) 210 kr ISBN 82-537-2966-9 ISSN 0333-1741
- Kommunehelsetjenesten 1992 *Municipal Health Service*. 1993-58s. (NOS C 106) 65 kr ISBN 82-537-3930-3 ISSN 0804-1458
- Pasientstatistikk 1992 *Patient Statistics*. 1994-96s. (NOS C 116) 70 kr ISBN 82-537-3954-0 ISSN 0332-8422
- 23. Utdanning og skolevesen *Education and educational institutions***
- Utdanningsstatistikk Grunnskolar 1. september 1992 *Education Statistics Primary and Lower Secondary Schools 1 September 1992*. 1994-73s. (NOS C 150) 70 kr ISBN 82-537-3996-6 ISSN 0332-804X
- Utdanningsstatistikk Universiteter og høyskoler 1. oktober 1992 *Educational Statistics Universities and Colleges 1 October 1992*. 1994-132s. (NOS C 138) 80 kr ISBN 82-537-3961-3 ISSN 0300-5631
- Utdanningsstatistikk Videregående skoler 1. oktober 1992 *Educational Statistics Upper Secondary Schools 1 October 1992*. 1994-102s. (NOS C 139) 80 kr ISBN 82-537-3962-1 ISSN 0332-8031
- 24. Kulturelle forhold, generell tidsbruk, ferie og fritid *Culture, time use, holidays and leisure***
- Fericreiser 1992/93/Odd Frank Vaage. 1994-49s. (RAPP 94/6) 80 kr ISBN 82-537-3989-3 ISSN 0332-8422
- Kulturstatistikk 1992 *Cultural Statistics 1992*. 1994-132s. (NOS C 144) 80 kr ISBN 82-537-3983-4 ISSN 0800-2959
- 25. Sosiale forhold og sosialvesen *Social conditions and social services***
- Barnehager og tilbud til 6-åringene i skolen 1992 *Child Care Institutions and Educational Programmes for 6 Year Olds 1992*. 1994-74s. (NOS C 115) 70 kr ISBN 82-537-3953-2 ISSN 0803-4664
- Framskrivning av alders- og uføretrygd ved hjelp av mikrosimuleringsmodellen MOSART/Dennis Fredriksen og Gina Spurkland. 1993-58s. (RAPP 93/7) 90 kr ISBN 82-537-3945-1 ISSN 0332-8422
- Inntekt, levekår og sysselsetting for pensjonister og stønadsmottakere i folketrygden/Grete Dahl, Else Flittig og Jorunn Lajord. 1994-57s. (RAPP 94/8) 95 kr ISBN 82-537-3998-2 ISSN 0332-8422
- Sosialstatistikk 1992 *Social Statistics*. 1994-77s. (NOS C 154) 70 kr ISBN 82-537-4006-9 ISSN 0333-2055

26. **Rettsforhold og rettsvesen** *The law and legal institutions*
- Kriminalstatistikk 1992 *Criminal Statistics*. 1994-140s. (NOS C 160) 80 kr
ISBN 82-537-4015-8 ISSN 0333-3914
29. **Andre sosiodemografiske emner** *Other sociodemographic subject matters*
- Syke- og fødselspenger i mikrosimuleringsmodellen LOTTE/Marie W. Arneberg og Thor Olav Thoresen. 1994-37s. (RAPP 94/10) 80 kr ISBN 82-537-4026-3 ISSN 0332-8422
3. **Sosioøkonomiske emner** *Socioeconomic subject matters*
32. **Arbeidskraft** *Labour*
- Arbeidsmarkedstatistikk 1992 *Labour Market Statistics*. 1993-203s. (NOS C 87) 85 kr
ISBN 82-537-3872-2 ISSN 0078-1878
- Arbeidsmarkedstatistikk 1993 Hefte I Hovedtall *Labour Market Statistics 1993 Volume I Main Results*. 1993-175s. (NOS C 148) 95 kr ISBN 82-537-3991-5 ISSN 0078-1878
- Tilbud av arbeidskraft i Norge En empirisk analyse på kvartalsdata for perioden 1972-1990/Hilde-Marie Branæs Zakariassen. 1994-100s. (RAPP 94/3) 110 kr
ISBN 82-537-3958-3 ISSN 0332-8422
- Tilbud og etterspørsel etter ulike typer arbeidskraft/Wenche Drzwi, Lisbeth Lerskau, Øystein Olsen og Nils Martin Stølen. 1994-56s. (RAPP 94/2) 95 kr
ISBN 82-537-3950-8 ISSN 0332-8422
33. **Lønn** *Wages and salaries*
- Lønnsstatistikk 1992 *Wage Statistics*. 1993-144s. (NOS C 100) 75 kr
ISBN 82-537-3909-5 ISSN 0078-1916
34. **Personlig inntekt og formue** *Personal income and property*
- Inntekts- og formuesstatistikk 1982, 1984-1990 *Income and Property Statistics*. 1993-244s. (NOS C 70) 105 kr
ISBN 82-537-3825-0 ISSN 0802-5738
- Inntektsulikhhet og inntektsmobilitet i Norge 1986-1990/Rolf Aaberge og Tom Wennemo. 1993-46s. (SØS 82) 90 kr
ISBN 82-537-3911-7 ISSN 0801-3845
36. **Boliger og boforhold** *Housing and housing conditions*
- Prisindekser for boligmarkedet/Magnar Lillegård. 1994-31s. (RAPP 94/7) 80 kr
ISBN 82-537-3992-3 ISSN 0332-8422
4. **Næringsøkonomiske emner** *Industrial subject matters*
- Generelle næringsøkonomiske emner** *Industrial subject matters*
- Regnskapsstatistikk 1992 Industri og varehandel *Statistics and Accounts 1992 Manufacturing, Wholesale and Retail Trade*. (NOS C 171) Under utgivelse
41. **Jordbruk, skogbruk, jakt, fiske og fangst** *Agriculture, forestry, hunting, fishing, sealing and whaling*
- Fiske og oppdrett av laks mv. 1991 *Fishing and Rearing of Salmon etc*. 1993-84s. (NOS C 94) 65 kr
ISBN 82-537-3886-2 ISSN 0801-8197
- Fiskeristatistikk 1990-1991 *Fishery Statistics*. 1994-135s. (NOS C 93) 80 kr
ISBN 82-537-3885-4 ISSN 0333-3728
- Jaktstatistikk 1992 *Hunting Statistics*. 1993-55s. (NOS C 92) 65 kr
ISBN 82-537-3883-8 ISSN 0550-0400
- Jordbruksstatistikk 1991 *Agricultural Statistics*. 1993-164s. (NOS C 71) 85 kr
ISBN 82-537-3827-7 ISSN 0078-1894
- Jordbruksstatistikk 1992 *Agricultural Statistics*. 1993-167s. (NOS C 110) 85 kr
ISBN 82-537-3939-7 ISSN 0078-1894
- Skogavvirkning 1991/92 *Roundwood Cut*. 1993-61s. (NOS C 86) 65 kr
ISBN 82-537-3871-4 ISSN 0800-3637
- Skogavvirkning 1992/93 Til salg og industriell produksjon *Roundwood Cut 1992/93 For Sale and Industrial Production*. 1994-60s. (NOS C 153) ISBN 82-537-4004-2 ISSN 0800-3637
- Skogstatistikk 1992 *Forestry Statistics*. 1993-111s. (NOS C 113) 75 kr
ISBN 82-537-3942-7 ISSN 0468-8155
- Totalregnskap for fiske- og fangstnæringen 1987-1990. 1993-40s. (NOS C 99) 55 kr
ISBN 82-537-3907-9 ISSN 0804-4058

42. Oljeutvinning, bergverk, industri og kraftforsyning *Oil extraction, mining and quarrying, manufacturing, electricity and gas supply*

Elektrisitetsstatistikk 1992 *Electricity Statistics*. 1994-91s. (NOS C 157) 70 kr
ISBN 82-537-4011-5 ISSN 0333-3779

Energistatistikk 1992 *Energy Statistics*. 1993-88s. (NOS C 114) 65 kr
ISBN 82-537-3943-5 ISSN 0333-371X

Industristatistikk 1991 Næringstall *Manufacturing Statistics 1991 Industrial Figures*. 1993-132s. (NOS C 89) 75 kr
ISBN 82-537-3878-1 ISSN 0800-580X

Industristatistikk 1992 Næringstall *Manufacturing Statistics 1992 Industrial Figures*. (NOS C 162) Under utgivelse

Kraftkontrakter til alminnelig forsyning i 1993
Priser, kvantum og leveringsbetingelser/Tom Langer Andersen, Ole Tom Djupskås og Tor Arnt Johnsen. 1994-53s. (RAPP 94/12) 80 kr
ISBN 82-537-4007-7 ISSN 0332-8422

Olje- og gassvirksomhet 2. kvartal 1993
Statistikk og analyse *Oil and Gas Activity 2nd Quarter 1993 Statistics and Analysis*. 1993-69s. (NOS C 101) 55 kr
ISBN 82-537-3913-3 ISSN 0802-0477

Olje- og gassvirksomhet 3. kvartal 1993
Statistikk og analyse *Oil and Gas Activity 3rd Quarter 1993 Statistics and Analysis*. 1993-111s. (NOS C 109) 55 kr
ISBN 82-537-3938-9 ISSN 0802-0477

Olje- og gassvirksomhet 4. kvartal 1993
Statistikk og analyse *Oil and Gas Activity 4th Quarter 1993 Statistics and Analysis*. 1994-66s. (NOS C 140) 55 kr
ISBN 82-537-3964-8 ISSN 0802-0477

Olje- og gassvirksomhet 1. kvartal 1994
Statistikk og analyse *Oil and Gas Activity 1st Quarter 1994 Statistics and Analysis*. 1994-74s. (NOS C 156) 55 kr
ISBN 82-537-4009-3 ISSN 0802-0477

43. Bygge- og anleggsvirksomhet *Building and construction*

Byggearealstatistikk 1992 *Building Statistics*. 1993-90s. (NOS C 78) 65 kr
ISBN 82-537-3850-1 ISSN 0550-7162

Byggearealstatistikk 1993 *Building Statistics*. (NOS C 158) Under utgivelse

Byggearealstatistikk 4. kvartal 1992.
1993-52s. (NOS C 75) 55 kr
ISBN 82-537-3846-3 ISSN 0550-7162

Byggearealstatistikk 1. kvartal 1993.
1993-53s. (NOS C 98) 65 kr
ISBN 82-537-3904-4 ISSN 0550-7162

Byggearealstatistikk 2. kvartal 1993.
1993-53s. (NOS C 102) 65 kr
ISBN 82-537-3916-8 ISSN 0550-7162

Byggearealstatistikk 3. kvartal 1993.
1993-53s. (NOS C 112) 65 kr
ISBN 82-537-3940-0 ISSN 0550-7162

Byggearealstatistikk 4. kvartal 1993.
1994-53s. (NOS C 146) 65 kr
ISBN 82-537-3986-9 ISSN 0550-7162

Bygge- og anleggsstatistikk 1991 *Construction Statistics*. 1993-79s. (NOS C 95) 65 kr
ISBN 82-537-3887-0 ISSN 0550-029X

44. Utenrikshandel *External trade*

Commodity List Edition in English of Statistisk varefortegnelse for utenrikshandelen 1994 *Supplement to Monthly Bulletin of External Trade 1994 and External Trade 1994*. 1994-138s. (NOS C 137) 80 kr
ISBN 82-537-3960-5 ISSN 0333-2896

Statistisk varefortegnelse for utenrikshandelen 1994 Tillegg til Månedstatistikk over utenrikshandelen 1994 og Utenrikshandel 1994. 1994-175s. (NOS C 136) 95 kr
ISBN 82-537-3959-1 ISSN 0800-904X

Utenrikshandel 1992 *External Trade*. 1993-341s. (NOS C 97) 125 kr
ISBN 82-537-3891-9 ISSN 0802-9571

Utenrikshandel 1993 *External Trade*. 1994-340s. (NOS C 163) 140 kr
ISBN 82-537-4021-2 ISSN 0802-9571

- 45. Varehandel *Internal trade***
- Varehandelsstatistikk 1991 *Wholesale and Retail Trade Statistics*. 1993-72s. (NOS C 103) 65 kr ISBN 82-537-3918-4 ISSN 0078-1959
- 46. Samferdsel og reiseliv *Transport, communication and tourism***
- Reiselivsstatistikk 1992 *Statistics on Travel*. 1994-142s. (NOS C 147) 80 kr ISBN 82-537-3988-5 ISSN 0333-208X
- Samferdselsstatistikk 1992 *Transport and Communication Statistics*. 1993-180s. (NOS C 105) 85 kr ISBN 82-537-3920-6 ISSN 0468-8147
- Sjøfart 1992 *Maritime Statistics*. 1993-145s. (NOS C 104) 75 kr ISBN 82-537-3919-2 ISSN 0800-9848
- Veitrafikkulykker 1992 *Road Traffic Accidents*. 1993-107s. (NOS C 91) 75 kr ISBN 82-537-3881-1 ISSN 0468-8198
- 47. Tjenesteyting *Services***
- Forretningsmessig tjenesteyting 1991 *Business Services*. 1993-74s. (NOS C 96) 65 kr ISBN 82-537-3888-9 ISSN 0800-4056
- 5. Samfunnsøkonomiske emner *General economic subject matters***
- 50. Nasjonalregnskap og andre generelle samfunnsøkonomiske emner *National accounts and other general economic subject matters***
- Effektive satser for næringsstøtte/Erling Holmøy, Torbjørn Hægeland, Øystein Olsen og Birger Strøm. 1993-178s. (RAPP 93/31) 115 kr ISBN 82-537-3947-8 ISSN 0332-8422
- Fordelingsvirkninger av overføringene til barnefamilier Beregninger ved skattemodellen LOTTE/Thor Olav Thoresen. 1993-42s. (RAPP 93/26) 75 kr ISBN 82-537-3923-0 ISSN 0332-8422
- Noen konsekvenser av petroleumsvirksomheten for norsk økonomi/Torstein Bye, Ådne Cappelen, Torbjørn Eika, Eystein Gjelsvik og Øystein Olsen. 1994-54s. (RAPP 94/1) 95 kr ISBN 82-537-3956-7 ISSN 0332-8422
- Norsk økonomi 1988-1991: - Hvorfor steg arbeidsledigheten så mye?/Torbjørn Eika. 1993-38s. (RAPP 93/23) 75 kr ISBN 82-537-3912-5 ISSN 0332-8422
- 51. Offentlig forvaltning *Public administration***
- Skatter og overføringer til private Historisk oversikt over satser mv. Årene 1975-1993. 1993-75s. (RAPP 93/25) 90 kr ISBN 82-537-3922-2 ISSN 0332-8422
- Strukturtall for kommunenes økonomi 1991 og 1992 *Structural Data from the Municipal Accounts 1991 and 1992*. 1994-159s. (NOS C 142) 95 kr ISBN 82-537-3970-2 ISSN 0333-3809
- 59. Andre samfunnsøkonomiske emner *Other general economic subject matters***
- Empirical Modelling of Exports of Manufactures: Norway 1962-1987/Kjersti Gro Lindquist. 1993-124s. (RAPP 93/18) 100 kr ISBN 82-537-3869-2 ISSN 0332-8422
- Empirical Tests of the Formation of Expectations - A Survey of Methods and Results/Ingvild Svendsen. 1993-52s. (SØS 83) 75 kr ISBN 82-537-3948-6 ISSN 0801-3845
- En økonometrisk analyse av lagertilpasningen i norske industrisektorer/Tom André Johansson (RAPP 94/16) Under utgivelse
- En økonometrisk analyse av utviklingen i importandelene for industrivarer 1968-1990/Bjørn E. Naug. 1994-78s. (SØS 84) 95 kr ISBN 82-537-3955-9 ISSN 0801-3845
- Estimering av en makrokonsumfunksjon for ikke-varige goder 1968-1991/Leif Brubakk. 1994-42s. (RAPP 94/9) 80 kr ISBN 82-537-4003-4 ISSN 0332-8422
- Industriysselssetting og produksjonsteknologi i norske regioner/Klaus Mohn. 1993-59s. (RAPP 93/22) 90 kr ISBN 82-537-3910-9 ISSN 0332-8422
- Kommunal ressursbruk og tjenesteyting Makromodellen MAKKO/Kyrre Aamdal. 1993-94s. (RAPP 93/14) 100 kr ISBN 82-537-3857-9 ISSN 0332-8422
- Monetarism and Structural Adjustment - The Case of Mozambique/Klaus Mohn. (RAPP 94/11) Under utgivelse

Prisdannelse og faktoretterspørsel i norske næringer/Einar Bowitz og Ådne Cappelen. (SØS 85) Under utgivelse

6. Samfunnsorganisatoriske emner
Subject matters related to social organisation

62. Politiske emner *Politics*

Holdninger til norsk utviklingshjelp 1993/Odd Frank Vaage. 1993-41s. (RAPP 93/27) 75 kr
ISBN 82-537-3931-1 ISSN 0332-8422

Storingsvalget 1993 *Storting Election*.
(NOS C 170) Under utgivelse

Utenlandske statsborgere og Kommunestyre- og Fylkestingsvalget 1991/Trine Dale og Arne Faye. (RAPP 94/15) Under utgivelse

Utkommet i serien Standarder for norsk statistikk (SNS)
Issued in the series Standards for Norwegian Statistics (SNS)

- | | | | |
|-------|--|-------|--|
| Nr. 1 | Kontoplanen i nasjonalregnskapet. Ajourført mai 1989 <i>Accounting System of the National Accounts. Updated May 1989.</i> 1989-95s. 45 kr ISBN 82-537-2792-5 | Nr. 6 | Klassifikasjon av sykdommer, skader og dødsårsaker Norsk utgave av <i>International Classification of Diseases, Ninth Revision (ICD-9)</i> . |
| " 2 | Standard for næringsgruppering <i>Standard Industrial Classification.</i> 1983-49s. 35 kr ISBN 82-537-1891-8 | | Systematisk del. Revidert 1990. Optrykk 1993 i serien Norges offisielle statistikk. 1993-310s. 210 kr ISBN 82-537-2966-9 |
| " 3 | Standard for handelsområder Etter kommuneinndelingen pr. 1. januar 1989. 1989-39s. 35 kr ISBN 82-537-2806-9 | | Stikkordregister. Optrykk 1993 i serien Norges offisielle statistikk. 1993-153s. 150 kr ISBN 82-537-2350-4 |
| " 4 | Standard for kommuneklassifisering <i>Standard Classification of Municipalities.</i> 1985-46s. 20 kr ISBN 82-537-2212-5 | " 7 | Standard for utdanningsgruppering i offentlig norsk statistikk Revidert 1989 <i>Norwegian Standard Classification of Education Revised 1989.</i> 1989-161s. 60 kr ISBN 82-537-2793-3 |
| " 5 | Standard for inndeling etter sosioøkonomisk status <i>Standard Classification of Socioeconomic Status.</i> 1984-32s. 12 kr ISBN 82-537-2073-4 | " 9 | Internasjonal standard for varegruppering i statistikken over utenrikshandelen (SITC-Rev.3). 1989-96s. 55 kr ISBN 82-537-2741-0 |



Returadresse:
Statistisk sentralbyrå
Postboks 8131 Dep.
N-0033 Oslo

Publikasjonen kan bestilles fra:

Statistisk sentralbyrå
Salg- og abonnementservice
Postboks 8131 Dep.
N-0033 Oslo

Telefon: 22 86 49 64
22 86 48 87
Telefaks: 22 86 49 76

eller:
Akademika - avdeling for
offentlige publikasjoner
Møllergt. 17
Postboks 8134 Dep.
N-0033 Oslo

Telefon: 22 11 67 70
Telefaks: 22 42 05 51

ISBN 82-537-4040-9
ISSN 0802-684X

Pris kr 95,00



Statistisk sentralbyrå
Statistics Norway



9 788253 740409