



C 253

Norges offisielle statistikk

Official Statistics of Norway

Statistics Norway



Statistisk sentralbyrå

# Industristatistikk 1993

## Næringstall

**Manufacturing Statistics 1993**  
Industrial Figures



<b>Standardtegn i tabeller</b>	<b>Symbols in Tables</b>	<b>Symbol</b>
Oppgave mangler	Data not available	..
Tall kan ikke offentliggjøres	Not for publication	:
Null eller mindre enn 0,5 av den brukte enheten	Nil or less than 0.5 of unit employed	-
Foreløpige tall	Provisional or preliminary figure	*
Brudd i den loddrette serien	Break in the homogeneity of a vertical series	—

ISBN 82-537-4183-9

ISSN 0800-580X

### **Emnegruppe**

42 Oljeutvinning, bergverk, industri og kraftforsyning

Ny emnegruppe 1995: 10 De enkelte næringer

### **Emneord**

Bearbeidingsverdi

Investering

Lønnskostnader

Produksjonsverdi

Sysselsatte

Varelagre

Design: Enzo Finger Design

Trykk: Falch Hurtigtrykk

# Forord

Publikasjonen inneholder årlig statistikk for næringene bergverksdrift og industri. Statistikken gir bl.a. opplysninger om tallet på bedrifter, sysselsetting, produksjonsverdi, bearbeidingsverdi, lønnskostnader og investeringer, med fordelinger etter næring, konkurransetype, eierform, sysselsettingsgruppe, lønnskostnadsandel og fylke. Det er også med noen tabeller for produksjon av varer og forbruk av brensel, drivstoff og elektrisk kraft.

I publikasjonen for 1993 er næringsgrupperingen lagt om i samsvar med revidert Standard for næringsgruppering (SN 94). Statistikken kan av den grunn ikke uten videre sammenliknes direkte med statistikk i tidligere publikasjoner. I foreliggende publikasjon er tilbakegående oppgaver for årene 1989-1992 omarbeidet og tilpasset næringsavgrensningene i statistikken for 1993.

Det blir i publikasjonen ikke lenger gitt oppgaver knyttet til utvinning av råolje og naturgass. For slike opplysninger vises til den kvartalsvise publikasjonen NOS Olje- og gassvirksomhet. Det er også tatt ut tabeller med oppgaver fra annen statistikk enn den årlige industristatistikken.

Den årlige industristatistikken gir først og fremst detaljerte strukturtall for industrien. Dette krever både lang innsamlingstid og bearbeidingsstid. I tillegg til den årlige industristatistikken blir det utarbeidet en rekke måneds- og kvartalstall (månedlig produksjonsindeks, kvartalsvis investerings-, ordre- og lønnsstatistikk og konjunkturbarometer) som ved første gangs publisering i Ukens statistikk gir svært aktuelle opplysninger for industrien. Regnskapsstatistikk for industriforetak blir, som for tidligere år, offentliggjort i egen publikasjon.

Enkelte hovedtall for 1993 er publisert i Ukens statistikk nr. 51/52, 1994 (foreløpige tall) og nr. 18, 1995.

Ansvarlig seksjonsleder er Bjørn Bleskestad, Seksjon for utenrikshandel, energi og industristatistikk.

Statistisk sentralbyrå,  
Oslo, 17. august 1995

Svein Longva

---

Olav Ljones

# Preface

The publication contains annual statistics for mining and manufacturing. It gives information on the number of establishments, employment, value of production, value added, compensation of employees and capital formation etc., classified by industry division, competitive type, ownership, employment group, share of compensation of employees and county. Also some tables for commodities produced and fuel and electricity consumed are included.

In the publication for 1993 the activity classification is changed in accordance with the revised Norwegian Standard Industrial Classification (SIC 94). The statistics are therefore not directly comparable with statistics given in previous publications. In the present publication retrospective figures for the years 1989-1992 have been converted to be in accordance with the statistics for 1993.

Information on oil and gas extraction is no longer included in the publication. Such information is given in the quarterly publication Oil and Gas Activity. Also tables with statistics other than the annual manufacturing statistics have been excluded.

The main purpose of the annual manufacturing statistics is to give detailed structural figures. This requires a long time of both collection and preparation. In addition to the annual manufacturing statistics Statistics Norway also produces monthly and quarterly statistics (monthly index of industrial production, quarterly statistics of investments, orders and wages and also business tendency surveys), which give current figures for the industry, first published in the Weekly Bulletin of Statistics. Statistics of accounts for enterprises in mining and manufacturing are as for previous years presented in a separate publication.

Some principal figures for the year 1993 have been published in the Weekly Bulletin of Statistics no. 51/52, 1994 (preliminary figures) and no. 18, 1995.

Responsible head of division is Bjørn Bleskestad, Division for External Trade, Energy and Industrial Production Statistics.

Statistics Norway,  
Oslo 17 August 1995

Svein Longva

---

Olav Ljones

# Innhold

---

<b>Tabellregister</b> .....	7
<hr/>	
<b>Tekstdel</b>	
1. Omfang .....	9
2. Bedriftsdefinisjoner .....	9
3. Næringsgrupperingen .....	9
4. Kjennemerker .....	10
5. Merknader til statistikken .....	14
6. Noen hovedresultater .....	15
<hr/>	
<b>Tekst på engelsk</b> .....	19
<hr/>	
<b>Tabellidel</b> .....	26
<hr/>	
<b>Vedlegg</b>	
1. Næringsgruppering på engelsk .....	112
2. Skjema for 1993 .....	121
<hr/>	
<b>Utkomne publikasjoner</b>	
Tidligere utkommet på emneområdet .....	129
De sist utgitte publikasjonene i serien Norges offisielle statistikk .....	131

---

# Contents

<b>Index of tables</b> .....	8
<b>Text</b>	
1. Coverage .....	19
2. Definition of establishment .....	19
3. Activity classification .....	19
4. Characteristics .....	20
5. Comments to the statistics .....	23
6. Some main results .....	24
<b>Tables</b> .....	26
<b>Annexes</b>	
1. The activity classification in English .....	112
2. Questionnaire for 1993 .....	121
<b>Publications</b>	
Previously issued on the subject .....	129
The most recent publications in the series Official Statistics of Norway .....	131

# Tabellregister

---

## Tilbakegående tall. Hele landet

### Alle bedrifter

1. Hovedtall for alle bedrifter i bergverksdrift og industri. 1972-1993 . . . . .	26
2. Hovedtall for alle bedrifter, etter næringshovedområde. 1972-1993 . . . . .	27
3. Hovedtall for alle bedrifter, etter næring. 1989-1993 . . . . .	28

### Store bedrifter

4. Hovedtall for store bedrifter, etter næring. 1989-1993 . . . . .	32
5. Nøkkeltall for store bedrifter i ulike næringsområder. 1989-1993 . . . . .	36
6. Sysselsatte i store bedrifter, etter lønnskostnadsandel og konkurransetype. 1989-1993 . . . . .	39

---

## Tall for siste år. Hele landet

7. Hovedtall for bergverksdrift og industri. 1993 . . . . .	40
---	----

### Alle bedrifter og foretak

8. Hovedtall for alle bedrifter, etter næring. 1993 . . . . .	41
9. Hovedtall for alle bedrifter, etter næringsområde og eierform. 1993 . . . . .	42
10. Hovedtall for alle bedrifter, etter næringsområde og sysselsettingsgruppe. 1993 . . . . .	45
11. Hovedtall for alle bedrifter, etter konkurransetype og sysselsettingsgruppe. 1993 . . . . .	48
12. Foretak etter sysselsettingsgruppe og næring. 1993 . . . . .	49
13. Alle bedrifter etter sysselsettingsgruppe og næringsundergruppe. 1993 . . . . .	50
14. Sysselsatte i alle bedrifter, etter sysselsettingsgruppe og næringsundergruppe. 1993 . . . . .	58

### Store bedrifter

15. Hovedtall for store bedrifter, etter næringsundergruppe. 1993 . . . . .	66
16. Nøkkeltall for store bedrifter i ulike næringsundergrupper. 1993 . . . . .	74
17. Hovedtall for store bedrifter, etter næringsområde og lønnskostnadsandel. 1993 . . . . .	82
18. Hovedtall for store bedrifter, etter konkurransetype og lønnskostnadsandel. 1993 . . . . .	84
19. Sysselsatte og utførte timeverk i store bedrifter, etter næring. 1993 . . . . .	85
20. Lønnskostnader i store bedrifter, etter næring. 1993 . . . . .	86
21. Bruttoproduksjonsverdi, vareinnsats, bearbeidingsverdi, avgifter og tilskudd for store bedrifter, etter næring. Mill. kr. 1993 . . . . .	87
22. Bruttoinvestering i store bedrifter, etter næring. Mill. kr. 1993 . . . . .	88
23. Brannforsikringsverdi i store bedrifter, etter næring. 1993 . . . . .	89
24. Varelager i store bedrifter, etter næring. Mill. kr. 1993 . . . . .	90
25. Hovedtall for store bedrifter, etter næringsområde og eiergruppe. 1993 . . . . .	91

---

## Fylkestall

26. Sysselsatte i alle bedrifter i bergverksdrift og industri. Fylke. 1989-1993 . . . . .	94
27. Hovedtall for alle bedrifter i bergverksdrift og industri. Fylke. 1993 . . . . .	95
28. Hovedtall for store bedrifter, etter næringsområde. Fylke. 1993 . . . . .	96

---

## Varetall

29. Forbruk av brensel, drivstoff og elektrisk kraft i store bedrifter, etter næringshovedgruppe. 1992 . . . . .	106
30. Produksjon av utvalgte varer i store bedrifter. 1989-1994 . . . . .	108
31. Produksjon av utvalgte varer i store bedrifter. 1992 . . . . .	109

---

# Index of tables

---

## Retrospective figures. The whole country

### All establishments

- |   |    |
|---|----|
| 1. Principal figures for all establishments in mining, quarrying and manufacturing. 1972-1993. .... | 26 |
| 2. Principal figures for all establishments, by industry section. 1972-1993 .....                   | 27 |
| 3. Principal figures for all establishments, by industry division. 1989-1993 .....                  | 28 |

### Large establishments

- |   |    |
|---|----|
| 4. Principal figures for large establishments, by industry division. 1989-1993 .....                                    | 32 |
| 5. Some principal measures for large establishments in different industry subsections. 1989-1993 .....                  | 36 |
| 6. Persons engaged in large establishments, by share of compensation of employees and competitive type. 1989-1993 ..... | 39 |

---

## Figures for the last year. The whole country

- |  |    |
|--|----|
| 7. Principal figures for mining, quarrying and manufacturing. 1993 ..... | 40 |
|--|----|

### All establishments and enterprises

- |   |    |
|---|----|
| 8. Principal figures for all establishments, by industry division. 1993 .....                         | 41 |
| 9. Principal figures for all establishments, by industry subsection and type of ownership. 1993. .... | 42 |
| 10. Principal figures for all establishments, by industry subsection and employment group. 1993 ..... | 45 |
| 11. Principal figures for all establishments, by competitive type and employment group. 1993 .....    | 48 |
| 12. Enterprises by employment group and industry division. 1993 .....                                 | 49 |
| 13. All establishments by employment group and industry subclass. 1993 .....                          | 50 |
| 14. Persons engaged in all establishments, by employment group and industry subclass. 1993. ....      | 58 |

### Large establishments

- |  |    |
|--|----|
| 15. Principal figures for large establishments, by industry subclass. 1993 .....   | 66 |
| 16. Some principal measures for large establishments in different industry subclasses. 1993 .....  | 74 |
| 17. Principal figures for large establishments, by industry subsection and share of compensation of employees. 1993 .....  | 82 |
| 18. Principal figures for large establishments, by competitive type and share of compensation of employees. 1993 .....   | 84 |
| 19. Persons engaged and man-hours worked in large establishments, by industry division. 1993 .....   | 85 |
| 20. Compensation of employees in large establishments, by industry division. 1993 .....  | 86 |
| 21. Gross value of production, cost of goods and services consumed, value added, indirect taxes and subsidies for large establishments, by industry division. Million kroner. 1993. .... | 87 |
| 22. Gross fixed capital formation in large establishments, by industry division. Million kroner. 1993 .....  | 88 |
| 23. Value of fire insurance in large establishments, by industry division. 1993 .....  | 89 |
| 24. Stocks in large establishments, by industry division. Million kroner. 1993 .....   | 90 |
| 25. Principal figures for large establishments, by industry subsection and owner group. 1993 .....   | 91 |

---

## Figures by county

- |   |    |
|---|----|
| 26. Persons engaged in all establishments in mining, quarrying and manufacturing. County. 1989-1993 ..... | 94 |
| 27. Principal figures for all establishments in mining, quarrying and manufacturing. County. 1993. ....   | 95 |
| 28. Principal figures for large establishments, by industry subsection. County. 1993 .....                | 96 |

---

## Commodity figures

- |  |     |
|--|-----|
| 29. Consumption of fuel and electricity in large establishments, by industry major group. 1992. .... | 106 |
| 30. Production of selected commodities in large establishments. 1989-1994 .....                      | 108 |
| 31. Production of selected commodities in large establishments. 1992. ....                           | 109 |
-



## 1. Omfang

Den årlige industristatistikken omfatter næringene bergverksdrift og industri slik disse næringene er definert i Standard for næringsgruppering. Det er ikke gitt oppgaver knyttet til olje- og gassutvinning. I foreliggende publikasjon er den reviderte næringsstandard SN 94 lagt til grunn og dette har ført til en justering i omfanget av statistikken, jf. avsnitt 5. Merknader til statistikken.

Enmannsbedrifter (enkeltmannsfirmaer hvor eieren arbeider alene) og en del andre små bedrifter er holdt utenfor den årlige industristatistikken. Fra 1989-årgangen er bedrifter med sysselsetting mindre enn 1/2 årsverk holdt utenom, mens en tidligere unnløst å ta med bedrifter med omsetning under 50 000 kroner.

Statistisk sentralbyrå henter for hvert år inn et omfattende sett av oppgaver fra alle bedrifter som er definert som store året før, (jf. avsnitt 2, Bedriftsdefinisjoner). Fra de resterende bedriftene hentes det årlig inn enkle oppgaver over sysselsetting og omsetning mv. På dette grunnlag er det beregnet totaltall for alle bedrifter som er med i statistikken.

Til hjelp ved innhenting av industristatistikken brukes Det sentrale bedrifts- og foretaksregister i SSB. Det vesentligste av tilganger til Bedrifts- og foretaksregisteret får SSB fra Skattedirektoratets merverdiavgiftsmanntall (Momsregisteret) og arbeidsgiverregisteret til Rikstrygdeverket. Nye arbeidsgivere plikter å gi melding til trygdekontorene for registrering i Rikstrygdeverkets arbeidsgiverregister, og all virksomhet som faller inn under merverdiavgiftsloven, skal meldes til fylkesskattekontorene for registrering i Momsregisteret. Med få unntak er alle bedrifter registreringspliktige til Momsregisteret når årlig omsetning overstiger 30 000 kroner.

## 2. Bedriftsdefinisjoner

**Bedrift** er definert som en lokalt avgrenset funksjonell enhet hvor det hovedsakelig drives aktiviteter som faller innenfor en bestemt næringsgruppe. Dette bedriftsbegrepet, som nyttes i industristatistikken, er i samsvar med definisjonen av "Lokal bransjeenhet" i norsk Standard for næringsgruppering (SN 94) og "establishment" i FNs næringsstandard ISIC Rev. 3.

**Foretak** er den organisatoriske enheten som omfatter all virksomhet som drives av samme eier. Det er brukt følgende retningslinjer for å dele et foretaks virksomhet opp i bedrifter:

- virksomheter som drives i forskjellige kommuner, regnes som særskilte bedrifter.
- virksomheter som hører til forskjellig næringsgruppe (4-sifret), regnes som særskilte bedrifter selv om virksomhetene ligger på samme sted. Hver av virksomhetene skal sysselsette minst tre personer.

I praksis har en også måttet gjøre enkelte tillempinger til disse retningslinjene. Slakteri/ pølsemakeri som et foretak driver sammen med kjøttvareutsalg på samme sted, er således regnet til en og samme bedriftsenhet. Videre er bakeri og bakervareutsalg som ligger på samme sted, gruppert som en bedriftsenhet når foretaket ikke har andre detaljutsalg.

**Store og små bedrifter.** Som store bedrifter er fra 1992-årgangen normalt regnet bedrifter med minst 10 sysselsatte i gjennomsnitt for oppgaveåret, mens grensen for tidligere år i regelen var minst 5 sysselsatte. Andre bedrifter er regnet som små.

**Hjelpeavdelinger.** Av hensyn til den geografiske gruppering av sysselsettingen er lokalt atskilte hovedkontorer, avdelingskontorer, salgskontorer, lageravdelinger o.l. skilt ut som egne enheter. Enhetene kalles hjelpeavdelinger, men regnes ikke som egne bedrifter i statistikken. Hjelpeavdelingene skal gi oppgaver over sysselsetting, lønnskostnader, driftskostnader, investeringer, brannforsikringsverdi mv. Hjelpeavdeling blir gruppert i samme næringsgruppe som den bedriften innen foretaket eller konsernet den i hovedsak yter tjenester til. Ytter avdelingen tjenester til flere bedrifter med ulik næringsgruppe, kan det opprettes flere hjelpeavdelinger innenfor et lokalt avgrenset område. Verdien av tjenestene fra hjelpeavdelingen (produksjonsverdien) blir satt lik avdelingens lønnskostnader og vareinnsats. Disse tjenesteleveransene inngår som vareinnsats i den mottakende produksjonsbedriften (intern leveranse). I statistikken for 1993 er det med oppgaver for nærmere 800 hjelpeavdelinger med 13 000 sysselsatte.

**Investeringsbedrifter.** For å få en så fullstendig oversikt som mulig over investeringene, hentes det inn investeringsoppgaver for større bergverks- og industribedrifter som er under bygging, men som ikke er kommet i drift i statistikkåret. Disse bedriftene regnes ikke med i bedriftstallet.

## 3. Næringsgrupperingen

**Næringsgrupperingen** er lagt om i samsvar med revidert norsk Standard for næringsgruppering (SN 94) som bygger på EUs næringsstandard NACE Rev. 1 og FNs næringsstandard ISIC Rev. 3. Tidligere var statistikken gruppert i henhold til den norske næringsstandard SN 83 (og tidligere versjoner av denne) basert på FNs ISIC Rev. 2. For kommentarer til omleggingen vises til avsnitt 5. Merknader til statistikken. Nærmere opplys-

ninger om SN 94 er gitt i publikasjonen Standard for næringsgruppering (NOS C 182)

Næringsgrupperingen er hierarkisk oppdelt med 6 nivåer. De 6 grupperingsnivåene er gitt følgende betegnelser:

Næringshovedområde	f.eks. 15-37 (D)
Næringsområde	" 15-16 (DA)
Næring	" 15
Næringshovedgruppe	" 15.4
Næringsgruppe	" 15.42
Næringsundergruppe	" 15.421

SN 94 samsvarer med NACE Rev.1 ned på 4-sifret grupperingsnivå og ISIC Rev.3 på 2-sifret nivå. Det 5-sifrede nivået for næringsundergruppe representerer en nasjonal oppdeling. Betegnelsen næring er brukt som alminnelig gruppebetegnelse uavhengig av grupperingsnivå.

I statistikken er næringshovedområdene og næringsområdene oppgitt med tallkoder, og ikke bokstavkoder som i standarden. Gruppeinndelingen er heller ikke helt identisk med SN 94. I tabellene er f.eks. virksomhet knyttet til bygging og innredning mv. av oljeplattformer gitt status som separat næringsområde, mens aktivitetene i standarden er spesifisert på 5-sifret nivå under næringsområdet for transportmidler. For å spare plass er ellers næringsbetegnelsene som oftest forkortet i forhold til de fullstendige betegnelsene i SN 94.

Bedrifter (foretak) som driver virksomhet som faller i flere næringsgrupper, er prinsipielt gruppert etter den virksomhet som gir størst tilskudd til bedriftens (foretakets) samlede bearbeidingsverdi.

**Konkurransetype.** For industri er næringene klassifisert i følgende konkurranstyper:

- Skjermet industri
- Utekonkurrerende industri
- Hjemmekonkurrerende industri

Inndelingen er i samsvar med den gruppering som tradisjonelt har vært nyttet i statistikken, men nå basert på SN 94. Oppgavene for utekonkurrerende industri er i tabellene ikke lenger gruppert sammen med bergverksdrift. En liste over de enkelte næringer med angivelse av deres konkurranstype er gitt i vedlegg 1.

## 4. Kjennemerker

**Generelt.** Det foretas fullstendig telling både for store og små bedrifter. For store bedrifter er det to skjema-varianter. De større bedriftene må fylle ut relativt omfattende skjemaer, mens mellomstore og mindre bedrifter får enklere skjemaer. For de små bedriftene hentes

det bare inn enkle oppgaver over sysselsetting og omsetning mv. Oppgavene fra de små bedriftene er nyttet som grunnlag for å beregne et fullstendig datasett for disse bedriftene på lik linje med de store bedriftene. Et eksempel på skjema for de større bedriftene er gjengitt som vedlegg.

**Eierform.** Bedriftene er gruppert etter foretakets eierform som er bestemt etter det formelt juridiske ansvarsforhold for foretakets forpliktelser. Det er skilt mellom følgende grupper:

*Enkeltmannsfirma*, dvs. foretak med bare én eier og hvor denne er økonomisk ansvarlig med hele sin formue for foretakets økonomiske forpliktelser.

*Ansvarlig selskap*, dvs. foretak med to eller flere eiere, som alle hefter med hele sin formue for foretakets forpliktelser.

*Kommandittselskap*, dvs. foretak hvor én eller flere eiere er ansvarlig for foretakets forpliktelser med hele sin formue, mens andre bare hefter med et begrenset (fast) beløp.

*Aksjeselskap*, dvs. foretak hvor eiernes ansvar er begrenset til innskutt aksjekapital.

*Andelslag*, dvs. foretak hvor eiernes ansvar er begrenset til innskutt andelsbeløp.

*Annen eierform.* Med annen eierform menes her institusjoner, foreninger og andre foretakstyper som ikke er nevnt foran.

**Eiergruppe.** Det er skilt mellom private og offentlige bedrifter. Som offentlige bedrifter er regnet statseide bedrifter, kombinerte offentlig og privat eide bedrifter med minst 50 prosent statskapital, kommunale og fylkeskommunale bedrifter. Andre bedrifter er regnet som private.

Det er også spesifisert tall for bedrifter i selskaper med minst 20 prosent utenlandskeid aksjekapital.

Opgavene for eiergruppene bygger på opplysninger i SSBs finansstatistikk.

**Beliggenheten** til bedriftene er i samsvar med kommuneinndelingen pr. 1. januar 1993.

**Sysselsetting.** Tallene omfatter alle som arbeider i bedriftene. Midlertidig fraværende på grunn av sykdom, ferie, arbeidskonflikt o.a. er med, mens fraværende på grunn av førstegangs militærtjeneste og permitterte pga. driftsinnskrenkninger er holdt utenfor. Sysselsettingstallene gjelder gjennomsnittlig sysselsetting i året.

I personlig firma og ansvarlig selskap er bare eiere som daglig arbeider i bedriften, tatt med. Eiere omfatter også familiemedlemmer uten fast lønn, som regelmessig arbeider i bedriften. I aksje- og andelselskap er medeiere som arbeider i bedriften, regnet som ansatte.

Som ansatte er også tatt med bedriftsledere, ansatte styremedlemmer, transportarbeidere, visergutter og -piker, avisbud, vaktmestere og vaskehjelp. Hjemmearbeidere er imidlertid holdt utenom.

For foretak med flere bedrifter er oppgaver over sysselsetting fordelt skjønnsmessig på de enkelte bedrifter, dersom denne fordelingen ikke er oppgitt på skjemaene.

Også timeverkstall er til dels fordelt skjønnsmessig på bedriftene.

**Bruttoproduksjonsverdi.** Bruttoproduksjonsverdi (unntatt merverdiavgift) er definert som summen av:

- (1) Produksjon for egen regning
- (2) Reparasjonsarbeid utført for kunder
- (3) Montering eller installasjon hos andre av egne produkter eller innkjøpte ferdigvarer
- (4) Leiearbeid utført for andre
- (5) Annet arbeid utført i året
- (6) Investeringsarbeider utført av bedriftens egne ansatte
- (7) Reparasjonsarbeid utført av bedriftens egne ansatte
- (8) Leieinntekter
- (9) Bruttofortjeneste på salg av handelsvarer

(1) *Produksjon for egen regning* omfatter varer som bedriften har produsert i året for salg eller levering til andre bedrifter i eget foretak, uansett om varene er solgt, lagt på lager eller fremdeles er under arbeid. Varer leieprodusert i andre bedrifter er også medregnet.

Salgsverdien av ferdigproduserte varer er oppgitt etter prisene på produksjonsstedet (ab fabrikk), medregnet verdi av emballasje og transport med bedriftens eget mannskap og materiell, men unntatt andre utgifter til transport, spedisjon, assurance mv. Verdien av lagerending av varer i arbeid er vurdert til selvkost. Utgående merverdiavgift er ikke med i salgsverdien, mens andre avgifter som bedriftene betaler til det offentlige, er medregnet.

For produkter som leveres til andre bedrifter i eget foretak, er det så vidt mulig nyttet markedspriser. Dersom disse ikke er kjent for foretaket (for varer som ikke selges eller kjøpes av foretaket), er leveransene mellom industribedrifter vurdert til selvkost pluss normalfortjeneste og for leveranser mellom industribedrift og utsalg til salgsverdi med fradrag for brutto handels-avanse. Produksjon av raffinerte oljeprodukter (ab raffineri) er vurdert til verdensmarkedspriser.

For enkelte industrigrupper er det gjort unntak fra den generelle regel om at produksjon for egen regning skal omfatte egne produkter som er framstilt for salg. Slakterier og pølsemakerier skal således oppgi samlet salg av kjøtt og kjøttvarer, unntatt innkjøpte ferdigvarer som pølser, pålegg mv.

I gruppen forlag o.l. er annonseinntekter tatt med under produksjon for egen regning. I grafisk industri oppgis verdi av utført arbeid som produksjon for egen regning.

(2) *Reparasjonsarbeid utført for kunder* omfatter også reparasjonsarbeid utført for andre bedrifter i eget foretak. Verdien av utført reparasjonsarbeid omfatter oppjent godtgjørelse for slikt arbeid utført etter oppdrag for kunder. Betaling for materialer som bedriften har holdt, er også tatt med. Utgifter til reparasjonsarbeid på bedriftens egne bygninger, maskiner o.l. er ikke medregnet.

(3) *Montering eller installasjon hos andre av egne produkter eller innkjøpte ferdigvarer* omfatter opptjent verdi av ferdig utført arbeid i året, medregnet deler og materialer som bedriften holder.

(4) *Leiearbeid utført for andre* omfatter de beløp bedriftene har mottatt i året for bearbeiding av råvarer som kundene holder. Verdien av eventuelle materialer som bedriftene holder, er tatt med.

(5) *Annet arbeid utført i året* omfatter provisjonsinntekter, godtgjørelse for konsulentarbeid, know-how, salg fra egne kantiner, inntekt av frakttjenester utført for andre osv. Patent- og lisensinntekter, renter og dividender o.l. finansielle inntekter, er ikke tatt med.

(6) *Investeringsarbeider utført av bedriftens egne ansatte* omfatter verdi av bygge- og anleggsarbeider på egne bygg og anlegg utført i året, samt verdi av maskiner og utstyr produsert til eget bruk i året. Reparasjons- og vedlikeholdsarbeid er ikke tatt med. De oppgitte beløp inneholder lønnskostnader til egne ansatte og verdien av materialer, medregnet investeringsavgifter, som bedriften holder. Egen produksjon av varige driftsmidler som leies ut, er ikke tatt med.

(7) *Reparasjonsarbeid utført av bedriftens egne ansatte* omfatter verdi av reparasjons- og vedlikeholdsarbeid på egne bygninger, anlegg, maskiner og andre varige driftsmidler utført i året med bedriftens egne ansatte. Beløpene inneholder lønnskostnader til egne ansatte og verdi av materialer og deler som bedriften holder.

(8) *Leieinntekter* omfatter bruttoinntekt ved utleie av bygninger og anlegg, maskiner, transportmidler og andre varige driftsmidler.

(9) *Bruttofortjeneste på salg av handelsvarer.* I tillegg til vanlig industriproduksjon kjøper en del industribedrifter inn varer som de selger videre uten noen bearbeiding i bedriften. I motsetning til produkter framstilt i bedriften, råvarer brukt til vareproduksjon o.l., blir slike varer kalt for handelsvarer. Bruttofortjeneste på salg av handelsvarer er definert som salg – forbruk (inntakskost) av varene. Merverdiavgift er ikke med i tallene. Når omsetningen av handelsvarer er av relativt stort omfang, blir virksomheten skilt ut som en egen bedrift og gruppert under varehandel.

**Vareinnsats.** Vareinnsats (unntatt merverdiavgift) er definert som summen av:

- (1) Råvarer, halvfabrikata og hjelpestoffer som blir brukt direkte i forbindelse med produksjonsprosessen
- (2) Brensel, drivstoffer og elektrisk kraft
- (3) Emballasje og råvarer til produksjon av emballasje til eget bruk
- (4) Andre varer brukt i året
- (5) Reparasjonsarbeid utført av andre
- (6) Leiearbeid utført av andre
- (7) Leiekostnader
- (8) Andre produksjonskostnader
- (9) Reparasjonsarbeid utført av bedriftens egne ansatte

(1) *Råvarer, halvfabrikata og hjelpestoffer.* Her er tatt med råvarer og hjelpestoffer som er brukt i bedriften eller som er levert til andre for leiebearbeiding, også mellomprodukter som er mottatt fra andre bedrifter i foretaket. Råvarer mv. som er mottatt fra andre for leiebearbeiding, skal ikke være med.

Hjelpestoffer er alle varer som brukes i produksjonen, men som vanligvis ikke regnes som råvarer, brensel eller emballasje. Varer som er tatt med under hjelpestoffer, er sprengstoff, smøreolje og smørefett, pussemidler, verktøy, apparater mv. som er tatt i bruk i året og som normalt ikke varer mer enn et år. Driftsmateriell som vaske- og rengjøringsmidler, toalettartikler o.l. vedlikeholdsrekvisita, tas ikke med her.

Verdien av råvareforbruket er vurdert etter priser på produksjonstidspunktet. Inngående merverdiavgift er ikke regnet med i beløpene. Avgifter som bedriften betaler til offentlige myndigheter, er ikke med, med mindre det er knyttet en form for motytelse til avgiften slik som tilfellet f.eks. er med vannavgift, renovasjonsavgift etc. Tilskudd som bedriften mottar i tilknytning til forbruk av råvarer og hjelpestoffer, er medregnet, dvs. ikke trukket fra verdien fakturert fra leverandør.

Utgifter til inntransport - unntatt transport med eget mannskap og materiell - til assurance, ilandbringelse, spedisjon vedrørende innkjøpet, toll o.l., er tatt med.

(2) *Brensel, drivstoffer og elektrisk kraft.* Brensel og elektrisk kraft til oppvarming mv. av boliger for ansatte, er ikke tatt med. Forbruket av brensel, drivstoffer og elektrisk kraft er oppgitt til innkjøpsverdi.

(3) *Emballasje og råvarer til produksjon av emballasje til eget bruk.* All emballasje er oppgitt til innkjøpsverdi. Som forbruk av ferdig emballasje regnes også emballasje produsert av andre bedrifter i eget foretak, og verdien er oppgitt etter interne avregningspriser, eventuelt etter markedspriser. Råvarer til emballasjeproduksjon er bare tatt med i de tilfeller bedriften både produserer og forbruker emballasjen.

(4) *Andre varer brukt i året* omfatter driftsmateriell, materialer til egne reparasjonsarbeider, kontormateriell, matvarer til egne kantiner og verneutstyr. Dessuten er materialer brukt til egne investeringsarbeider tatt med her, og verdien er gitt medregnet investeringsavgift.

(5) *Reparasjonsarbeid utført av andre.* Reparasjonsarbeid omfatter reparasjon av bygninger, anlegg, maskiner, transportmidler og andre varige driftsmidler som bedriften eier eller disponerer.

(6) *Leiearbeid utført av andre.* Med leiearbeid forstås bearbeiding av råmaterialer som oppgavegiveren holder. Godtgjørelse til andre bedrifter for spesialarbeid utført på produkter framstilt av oppgavegiveren, er også tatt med her. Verdien omfatter påløpt godtgjørelse til andre bedrifter og hjemmearbeidere, som ikke er ansatt i bedriften, for bearbeiding av råvarer som bedriften holder.

(7) *Leiekostnader* omfatter utgifter til leie av bygninger, anlegg, maskiner, transportmidler og andre varige driftsmidler. Med utgifter til leie av bygninger og anlegg menes også husleie, bortsett fra den del som gjelder leie av bolighus.

(8) *Andre produksjonskostnader* omfatter reklame, telefon, porto, representasjon, diett- og kostgodtgjørelse osv. Betaling for knowhow, prosjekteringsarbeid, forsknings- og utviklingsarbeid, regnskapsarbeid og honorarer for annet arbeid er også medregnet. Derimot er avskrivninger, forsikringspremier på varige driftsmidler, patent- og lisensavgifter, finansielle utgifter, skatter o.l. ikke tatt med.

(9) *Reparasjonsarbeid utført av bedriftens egne ansatte* er som nevnt foran, tatt med under bruttoproduksjonsverdi. Det tas også med under vareinnsats, da reparasjonsarbeid ikke regnes for verdiskaping. For definisjon av reparasjonsarbeid utført av bedriftens egne ansatte, se under bruttoproduksjonsverdi.

**Bearbeidingsverdi.** Bearbeidingsverdi er - hvis intet annet er oppgitt - angitt til markedspriser og er lik

bruttoproduksjonsverdi med fradrag for vareinnsats. Bearbeidingsverdien er gitt unntatt merverdiavgift.

**Avgifter og tilskudd.** Dette er avgifter på produksjon og råvareforbruk i året som det offentlige oppkrever av bedriftene. Påløpte avgifter til staten, ikke betinget av direkte motytelser, og påløpte avgifter til prisreguleringsfond, er tatt med. Merverdiavgift, investeringsavgift og arbeidsgiveravgift er ikke tatt med.

Bedrifter som får tilskudd fra staten og prisreguleringsfond på produksjon og råvareforbruk, skal gi oppgaver over tilskudd mottatt i året. Det skal også gis oppgaver over investeringstilskudd som bedriftene mottar fra staten.

Avgifter til og tilskudd fra bransjeforeninger skal ikke være med.

**Bearbeidingsverdi til faktorpriser** er lik bearbeidingsverdi til markedspriser tillagt tilskudd fra staten og med fradrag for avgifter unntatt merverdiavgift, investeringsavgift og arbeidsgiveravgift.

**Lønnskostnader.** Lønnskostnader omfatter kontraktsmessig lønn, andre ytelser til beste for lønnstakerne og arbeidsgiveravgift til folketrygden (inkl. netto tilskudd til lavlønnfondet).

Kontraktsmessig lønn omfatter lønn til alle ansatte før fradrag av skatter, trygdepremier, pensjonspremier o.l., som de ansatte skal betale. I tillegg til kontantlønn for normal arbeidstid er det tatt med overtidsgodtgjørelse, provisjon til ansatte selgere og reisende, tantieme, gratialer, feriegodtgjørelse, verdi av avtalte naturalytelser og fri trygdekasse, lønn under militærtjeneste, sykdom og annet fravær. I tallene for kontraktsmessig lønn er også lønn til hjemmearbeidere ansatt i bedriften medregnet. Godtgjørelse til andre hjemmearbeidere er regnet som betaling for bortsatt arbeid.

Andre ytelser omfatter bl.a. løpende pensjonsutbetalinger til tidligere ansatte, innbetalinger til premiefond og pensjonsreguleringsfond, tilskudd til pensjonsfond, arbeidsgivers andel av premier til syke- og ulykkesforsikring etablert ved tariff- eller arbeidsavtale, stønad ved bedriftsulykker og utgifter til ansattes fritidsvirksomhet.

Summen av kontraktsmessig lønn og andre ytelser er kalt lønn.

Lønnskostnader omfatter ikke godtgjørelse til eiere av enkeltmannsfirma eller ansvarlig selskap og til familie-medlemmer uten fast lønn.

**Lønnskostnadsandel.** Lønnskostnadsandel er definert som bedriftens totale lønnskostnader i prosent av bearbeidingsverdien til faktorpris. En lønnskostnads-

andel på 100 betyr at bearbeidingsverdien akkurat dekker lønnskostnadene.

**Bruttoinvestering.** Som bruttoinvestering regnes (1) anskaffelser av varige driftsmidler, nye eller brukte, som normalt ikke slites ut i løpet av et år, minus (2) salg av varige driftsmidler. Investeringsarbeid som utføres av bedriftens egne arbeidere til eget bruk, er tatt med i (1).

Maskiner, transportmidler o.l. regnes som anskaffet i det år utstyret er mottatt, uten hensyn til om det har vært i bruk eller ikke i året. Som anskaffelse av bygninger, anlegg, tomter o.l. er oppgitt bygninger mv. innkjøpt i året og bygge- og anleggsarbeider utført i året for bedriftens regning uten hensyn til når betalingen skjer.

Verdien av anskaffelsene gjelder de faktiske utgifter, medregnet investeringsavgift, som er påløpt i året uten hensyn til når betaling finner sted.

Ved salg av driftsmidler er oppgitt salgsverdien av driftsmidler solgt i året.

Bruttoinvesteringstallene omfatter bare investering i kapital som eies av bedrifter i bergverksdrift og industri. Oppgaver over industriinvesteringer mv. (f.eks. industribygg) som foretas av bedrifter i andre næringer (f.eks. eiendomsselskaper) eller leasingfinansierte investeringer, er ikke med.

**Varelager.** Lagerverdien (unntatt merverdiavgift) er fordelt på:

- (1) Råvarer etc.
- (2) Handelsvarer
- (3) Varer i arbeid
- (4) Ferdigvarer (egen produksjon)

(1) *Råvarer etc.* omfatter råvarer, brensel, emballasje og varer til egne byggearbeider o.l. Verdien av råvarer er vurdert til innkjøpspriser.

(2) *Lager av innkjøpte handelsvarer* er vurdert til salgspriser.

(3) *Varer i arbeid* er vurdert til selvkost.

(4) *Lager av egne produkter* er vurdert til salgspriser. Varelager omfatter også beholdning i utlandet av ikke solgte varer.

**Brannforsikringsverdi** av bygninger og maskiner, verktøy, redskap og inventar. Full brannforsikringsverdi pr. 31. desember 1993 er ment å skulle tjene som et mål på verdien av realkapitalen.

Under bygninger er tatt med fabrikk-, verksted-, kontor- og lagerbygninger som bedriften eier selv, også bygninger som helt eller delvis blir leid ut til andre bedrifter. Bygninger som hovedsakelig nyttes til bolig (dvs. bygg hvor 50 prosent eller mer av golvarealet nyttes til bolig), og bygninger eller lokaler som bedriftene leier, skal ikke være med. Interne transportmidler (så som gaffeltrucks, transportkraner etc.) er med under maskiner mv., mens biler, skip og fly er holdt utenfor. Verdien av varelagre er heller ikke med.

Det hefter en viss usikkerhet ved tallene for brannforsikringsverdi. For oppgavegivere som har unnlatt å oppgi brannforsikringsverdi, er denne beregnet på grunnlag av tall fra de andre bedriftene. Fellesoppgaver over brannforsikringsverdi for flerbedriftsforetak er fordelt skjønnsmessig på de enkelte bedriftene i foretaket.

## 5. Merknader til statistikken

### Endret næringsgruppering

I publikasjonen for 1993 er næringsgrupperingen endret i forhold til i tidligere publikasjoner. Grupperingen er nå i samsvar med revidert norsk Standard for næringsgruppering (SN 94) som bygger på EUs næringsstandard NACE Rev. 1 og FNs næringsstandard ISIC Rev. 3. Tidligere var statistikken gruppert i samsvar med den norske næringsstandard SN 83 (og tidligere versjoner av denne) basert på FNs ISIC Rev. 2. Gruppeinndelingen i næringsstandard er betydelig lagt om, og statistikken i publikasjonen for 1993 kan derfor ikke uten videre sammenliknes direkte med statistikk i tidligere publikasjoner.

I publikasjonen er oppgaver for årene 1989-1992 omarbeidet og tilpasset den reviderte næringsgrupperingen. Omleggingen har foruten omklassifisering av bedrifter innen bergverksdrift og industri også ført til overføring av bedrifter mellom industri og andre næringer. Dette har gitt en reduksjon i omfanget av industribedrifter i statistikken. For 1992 er det i følge de omarbeidede tallene vel 100 færre bedrifter med 10 000 (3,7 prosent) færre sysselsatte enn i den opprinnelige statistikk. Tilsvarende er produksjonsverdien nedjustert med 6,4 prosent, bearbeidingsverdien med 1,2 prosent og bruttoinvesteringene med 2,6 prosent.

Om lag 400 bedrifter med 11 400 sysselsatte inkludert i industringestatistikken for 1992, er omgruppert til andre næringer og tatt ut av statistikken for 1993. Blant disse hadde vernede bedrifter (omklassifisert fra diverse industribransjer til næring for sosialtjenester) flest sysselsatte i 1992 med ca. 7 100 personer. Videre hadde bedrifter innen støping av betongunderstell til oljeplattformer (omklassifisert fra produksjon av oljerigger til bygge- og anleggsvirksomhet) 2 400 sysselsatte, bedrifter innen catering (omklassifisert fra næringsmiddelind-

dustri til hotell- og restaurantvirksomhet) 1 500 sysselsatte og bedrifter innen reparasjon av kontor- og datamaskiner (omklassifisert fra maskinindustri til databehandlingsvirksomhet) 300 sysselsatte.

Motsatt er 300 bedrifter med 1 300 sysselsatte overført fra andre næringer og regnet som industribedrifter i statistikken for 1993. Av disse hadde tanntekniske laboratorier (overført fra næring for tannhelsetjenester til næring 33.1 for produksjon av medisinsk utstyr og ortopediske artikler) ca. 600 sysselsatte i 1993. Videre hadde bedrifter innen forlegging av lydopptak og reproduksjon av innspilte opptak og dataprogram (overført fra næring for kulturell tjenesteyting/databehandling til industrinæring 22.14 og 22.3) 400 sysselsatte og bedrifter innen gjenvinning av avfall og skrap (overført fra engroshandelsnæring til industrinæring 37) 300 sysselsatte. Oppgaver for disse bedriftene er også medtatt for årene 1989-1992 (basert på kopiering av tallene for 1993) så sant bedriftene var i drift. I tillegg til nevnte overføringer er det til næring 20.301 for monteringsferdige trehus også overført virksomhet knyttet til produsentenes montering på byggeplassen (som tidligere var regnet som bygge- og anleggsvirksomhet). Dette har gitt en økning i sysselsettingen i ferdighusbransjen på ca. 3 prosent i 1993. For denne overføringen er det ikke foretatt omarbeiding av tallene for 1989-1992.

I tillegg til disse omgrupperingene er en tidligere kunstig samleenhet for produksjon av oljerigger tatt ut av statistikken fra 1993-årgangen, og også holdt utenom i de omarbeidede tallene for 1989-1992. Enheten var konstruert for å få registrert oljeplattformene som separat industriprodukt i tråd med tidligere føringsmåter i nasjonalregnskapet. Samleenheten har vært registrert med betydelige beløp for produksjonsverdi, vareinnsats og varelagre. I 1992 var produksjonsverdien i enheten 16 milliarder kroner og varelageret 30 milliarder kroner. Det har ikke vært registrert noen bearbeidingsverdi i enheten siden produksjonsverdien var satt lik verdien av vareinnsatsen.

### Andre merknader

Statistikken for såkalte store bedrifter omfatter fra 1992-årgangen bedrifter med normalt minst 10 sysselsatte, mens grensen for tidligere år i regelen var minst 5 sysselsatte. Dette gir et brudd i tidsseriene for disse bedriftene, og innebærer også et utvidet innslag av beregnede tall for de mindre bedriftene (jf. avsnitt 1. Omfang). For bergverksdrift og industri samlet i 1992 dekket de store bedriftene 90 prosent av sysselsettingen i alle bedrifter, mens andelen for 1991 var 96 prosent. Tilsvarende andel for bearbeidingsverdien var henholdsvis 91 og 96 prosent, og for bruttoinvesteringene 95 og 98 prosent.

I publikasjonen er det med noen tabeller for produksjon av varer og forbruk av brensel, drivstoff og elektrisk kraft i store bedrifter (tabellene 29-31). Tabellene om-

fatter utvalgte varetall fra industristatistikken 1992, supplert med enkelte foreløpige tall for 1993 og 1994 basert på månedlig statistikk. Varetall fra industristatistikken 1993 vil bli publisert i Ukens statistikk høsten 1995.

Varegrupperingen i industristatistikken følger tolltariffen med tilpasning til norsk produksjon. Tolltariffen er basert på den internasjonale statistikk- og tollnomenklatur, Det harmoniserte system (HS). Oppgavene for produksjon av varer omfatter varer produsert for egen regning, medregnet varer leieprodusert hos andre. Det er også med oppgaver for varer som bearbeides videre i samme bedrift (mellomprodukter), når mellomproduktene antas å utgjøre en betydelig del av totalproduksjonen av vedkommende vareslag. Mengdetallene i statistikken er oppgitt netto, uten emballasje. I tabell 29 for forbruk av brensel, drivstoff og elektrisk kraft er spesielt usikre mengdetall markert med x. Dette er tall hvor minst halvparten av mengden er beregnet.

Det gjøres oppmerksom på at kommunetall og noen flere fylkestall enn det som finnes i denne publikasjonen, blir offentliggjort i SSBs regionalstatistikk.

Hjelpeavdelinger og investeringsbedrifter er i statistikken ikke medregnet i oppgavene over antall bedrifter, men får ellers registrert sysselsetting, lønnskostnader og investeringer mv. på linje med ordinære bedrifter. I tabellene 6, 17 og 18, som gir fordelinger etter lønnskostnadsandel, er imidlertid hjelpeavdelinger og investeringsbedrifter holdt helt utenom.

I tabellene er det i samsvar med SSBs regler for fortrolig behandling av oppgaver fra den enkelte bedrift, normalt ikke gitt opplysninger om produksjonsverdi, investeringer og andre verditall for grupper med færre enn 3 bedrifter (foretak). For å unngå avledet beregning av slike tall, er det også unnlatt å gi oppgave for en del grupper med 3 eller flere bedrifter.

### Mer detaljert statistikk for salg

I tillegg til tabellene i publikasjonen foreligger det upubliserte tabeller med mer detaljert statistikk. Bl.a. foreligger det en tabell som gir hovedtall for store bedrifter fordelt etter næring for hver enkelt kommune i landet. Det finnes også en tabell med detaljert oversikt over produksjonen i store bedrifter. Disse og andre tabeller kan fås kjøpt ved henvendelse til SSB. Det kan mot betaling også gjøres spesialkjøringer på grunnlagsmaterialet til statistikken i samsvar med oppdragsgivers spesifikasjoner. For dette formålet er det etablert en tidsseriebase med detaljerte bedriftsdata (næringstall) fra 1966 og fram til i dag. Data kan leveres både på papir og diskett.

## 6. Noen hovedresultater

### Sammendrag

- Vekst i bearbeidingsverdien i bergverksdrift og industri på 6 prosent i 1993. Økning på 14 prosent for utekonkurrerende industri.
- Lønnskostnadene opp 3 prosent. Nedgang i lønnskostnadene som andel av bearbeidingsverdien.
- Investeringene ned 21 prosent i 1993. Reduksjon på 2 milliarder kroner for treforedling, etter sterk oppgang året før.
- 267 000 sysselsatte i 1993, 1 600 flere enn året før. Nedgang på 64 000 fra 1986 til 1992.

### Bearbeidingsverdi

For bergverksdrift og industri samlet var det klart høyere vekst i verdiskapningen i 1993 enn de nærmest foregående år. Bearbeidingsverdien til markedspriser ble beregnet til vel 98 milliarder kroner dette året, en oppgang på 6 prosent fra 1992. Den årlige veksten har ikke vært så høy siden 1988, og var i 1993 over dobbelt så høy som i 1992. Også bruttoverdien av produksjonen gikk litt opp. I 1993 var produksjonsverdien 318 milliarder kroner, nesten 2 prosent mer enn i 1992. Sammenlikningen mellom 1992 og 1993 er basert på oppgaver i henhold til den reviderte næringsgrupperingen.

Det var i 1993 sterkest vekst i utekonkurrerende industri hvor bearbeidingsverdien gikk opp med 14 prosent. For hjemmekonkurrerende industri var veksten knapt 6 prosent og i skjermet industri 5 prosent. Bergverksdriften hadde en reduksjon i bearbeidingsverdien på 15 prosent. Av den samlede bearbeidingsverdien i 1993 ble 19 prosent opptjent i utekonkurrerende industri og bergverksdrift, 49 prosent i hjemmekonkurrerende industri og 32 prosent i skjermet industri.

Blant næringene i utekonkurrerende industri var det i 1993 kraftig vekst i bearbeidingsverdien for produksjon

Figur 1. Bearbeidingsverdi i ulike næringsområder. Bergverksdrift og industri, 1993

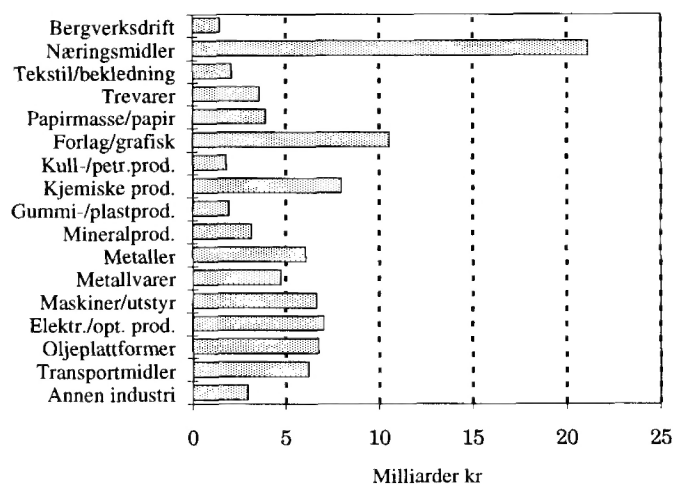

av kull- og petroleumsprodukter med 82 prosent. Det var også oppgang for produksjon av kjemiske råvarer (10 prosent), metaller (8 prosent) og papirmasse, papir og papirvarer (8 prosent). Disse bransjene hadde alle nedgang i bearbeidingsverdien året før, med sterkest tilbakegang for kull- og oljeproduktene med 38 prosent.

I hjemmekonkurrerende sektor var det i 1993 betydelig vekst i bearbeidingsverdien i næringen for oljeplattform (22 prosent). Det var også klar oppgang i hjemmekonkurrerende del av kjemisk industri (11 prosent) og i mineralproduktindustrien (11 prosent). For de fleste øvrige næringsområdene var det bare moderate endringer i verdiskapningen.

Innen skjermet industri var det oppgang i bearbeidingsverdien på 4 prosent for produksjon av nærings- og nytelsesmidler, og 5 prosent for forlagsvirksomhet og grafisk produksjon mv.

Bearbeidingsverdien i bergverksdrift og industri utgjorde 378 000 kroner pr. sysselsatt i store bedrifter i 1993. Dette var en økning på 7 prosent fra året før. Blant næringsområdene var det høyest bearbeidingsverdi pr. sysselsatt for produksjon av kull- og petroleumsprodukter (1 147 000 kroner) og kjemikalier og kjemiske produkter (593 000 kroner), mens det var lavest tall for tekstil- og bekledningsindustrien (263 000 kroner).

### Lønnskostnader

Lønnskostnadene i bergverksdrift og industri gikk opp med 3 prosent i 1993 til 67 milliarder kroner. Regnet pr. ansatt i store bedrifter utgjorde lønnskostnadene 254 000 kroner.

Lønnskostnadene som andel av bearbeidingsverdien til faktorpriser var 70 prosent i 1993 (for store bedrifter), en nedgang fra 73 prosent foregående to år. Lønnskostnadsandelen har tidligere økt fra 67 prosent i 1989.

Lønnskostnadsandelen varierer betydelig mellom ulike bransjer avhengig av hvor arbeidsintensive bransjene er. Det er også til dels store variasjoner over tiden for de konjunkturutsatte bransjene. Blant næringsområdene i industrien i 1993 var lønnskostnadsandelen høyest for produksjon av maskiner og utstyr (84 prosent) og lavest for kjemikalier og kjemiske produkter (53 prosent) og kull- og petroleumsprodukter (32 prosent). I den sistnevnte gruppen gikk andelen ned fra 53 prosent i 1992.

### Bruttoinvestering

Bruttoinvesteringene ble målt til 9,8 milliarder kroner i 1993, en nedgang på 2,6 milliarder eller 21 prosent fra året før. Så godt som hele investeringsnedgangen kom i utekonkurrerende industri, med en tilbakegang for treforedling (papirmasse, papir og papirvarer) på 2,0 milliarder kroner og metallproduksjon på 0,4 milliarder.

Figur 2. Bearbeidingsverdi pr. sysselsatt i ulike næringsområder. Store bedrifter i bergverksdrift og industri. 1993

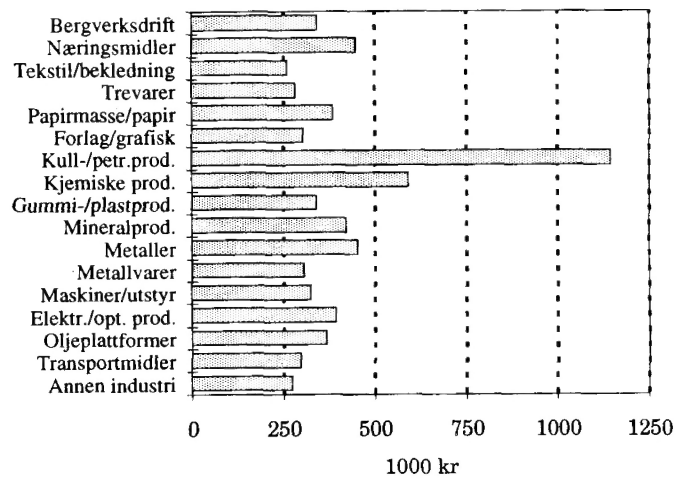

Figur 3. Lønnskostnadsandel i ulike næringsområder. Store bedrifter i bergverksdrift og industri. 1993

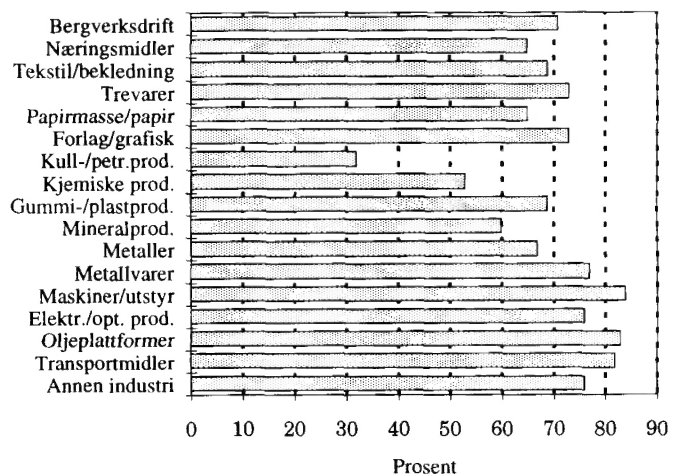

Nedgangen for treforedling må ses på bakgrunn av at det var spesielt høye investeringsstall for denne næringen i 1992.

I 1993 ble 2 av 3 investeringskroner benyttet til kjøp av maskiner, inventar og transportmidler, mens resten gikk med til bygninger, anlegg og grunn.

### Sysselsetting

Bedriftene i bergverksdrift og industri hadde 267 000 sysselsatte i 1993, en oppgang på 1 600 eller 0,6 prosent fra 1992. Dette er første året siden 1986 det har vært registrert vekst i sysselsettingen. I perioden 1986-1992 var det en tilbakegang på 64 000 sysselsatte. Før dette var det med unntak for 1977, 1985 og 1986 en vedvarende reduksjon i sysselsettingen fra et toppnivå i

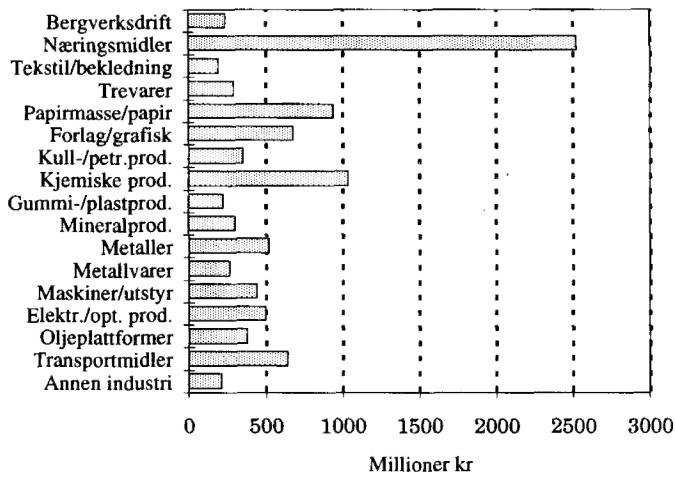
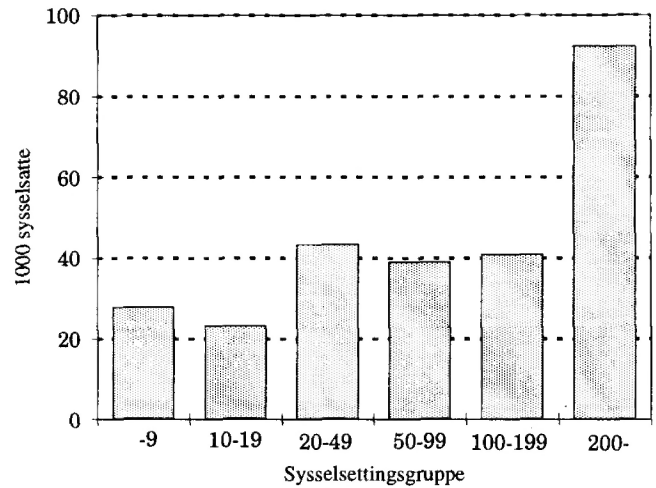
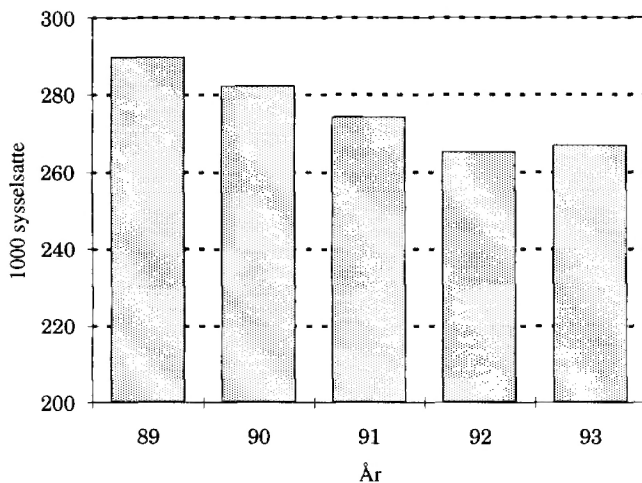
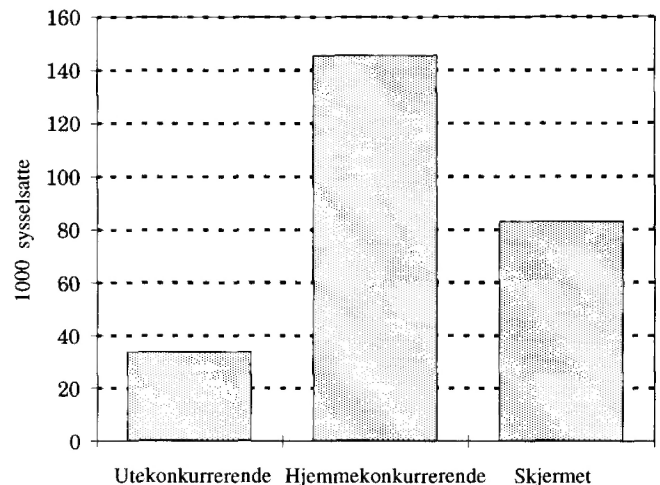

**Figur 4. Bruttoinvestering i ulike næringsområder. Bergverksdrift og industri. 1993****Figur 6. Sysselsatte i grupper for bedriftsstørrelse. Bergverksdrift og industri. 1993****Figur 5. Sysselsatte i bergverksdrift og industri. 1989-1993****Figur 7. Sysselsatte i ulike konkurransetyper. Industri. 1993**

1974. I perioden 1974-1992 falt sysselsettingen med hele 119 000 personer, og i perioden 1980-1992 med 102 000 personer.

I følge nasjonalregnskapstall for 1992 utgjorde antall sysselsatte i bergverksdrift og industri 14 prosent av den samlede sysselsettingen i Norge.

Mens de fleste industribedriftene er små, er hoveddelen av sysselsettingen konsentrert i større bedrifter. I 1993 hadde bedrifter med minst 100 sysselsatte (5 prosent av samtlige bedrifter) 50 prosent av den totale sysselsettingen i bergverksdrift og industri. Bedrifter med færre enn 10 sysselsatte (64 prosent av bedriftene) hadde bare 10 prosent av den samlede sysselsettingen.

Flesteparten av de sysselsatte i bergverksdrift og industri arbeider i hjemmekonkurrerende næringer. I 1993 var det registrert 145 000 sysselsatte (54 prosent) i slik virksomhet, mens det var 83 000 (31 prosent) i skjernet industri, 34 000 (13 prosent) i utekonkurrerende industri og 4 500 (2 prosent) i bergverksdrift.

I 1993 var det vekst i sysselsettingen i hjemmekonkurrerende og skjernet industri med henholdsvis ca. 700 og 1700 personer (1/2 og 2 prosent), mens det var en nedgang på 700 (2 prosent) i utekonkurrerende industri. I bergverksdrift gikk sysselsettingen ned 3 prosent.

Sysselsettingsveksten i den hjemmekonkurrerende industrisektoren hadde sammenheng med en markert oppgang i næringen for oljeplattformer hvor sysselset-

**Figur 8. Sysselsatte i ulike næringsområder. Bergverksdrift og industri, 1993**

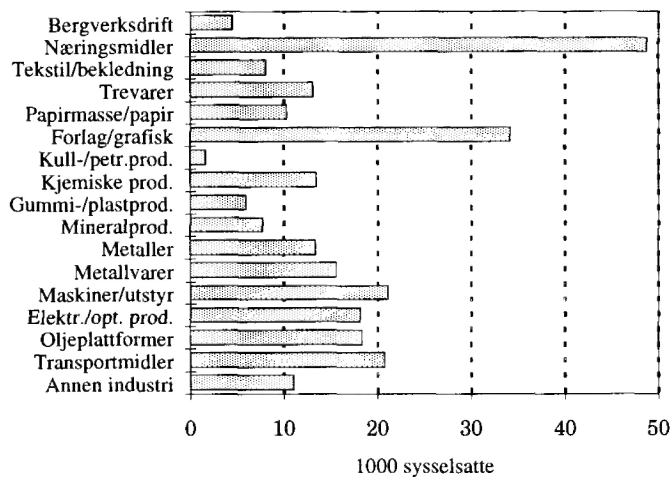

tingen gikk opp med 1500 personer. Samlet for de øvrige næringsområdene var det nedgang i sysselsettingen. Blant disse var det høyest vekst i gummi- og plastindustrien med vel 200 flere sysselsatte, mens det var størst nedgang i metallvareindustrien med over 300 færre sysselsatte.

I skjermet industri var det i 1993 en oppgang i sysselsettingen på 1500 personer innen produksjon av nærings- og nytelsesmidler, og en mindre økning for forlagsvirksomhet og grafisk produksjon mv. I nærings- og nytel-

sesmiddelindustrien var det hovedgruppen for fisk og fiskevarer som bidro mest til sysselsettingsveksten med nesten 1100 flere personer.

I utekoncurrerende industri ble det registrert 600 færre sysselsatte innen produksjon av metaller. Det var også reduksjon for treforedling, mens det var oppgang for produksjon av kull og petroleumprodukter.

**Fylker**

Av fylkene hadde Hordaland, Rogaland og Oslo flest sysselsatte i bergverksdrift og industri i 1993 (henholdsvis 29 000, 28 800 og 28 100). Færrest sysselsatte var det i Aust-Agder (6 200), Troms (4 600) og Finnmark (4 200).

Sett i forhold til folketallet var Møre og Romsdal, Rogaland og Sogn og Fjordane de mest industrialiserte fylkene med vel 8 sysselsatte pr. 100 innbyggere, mot bare 3,5 i Akershus og 3,1 i Troms.

Hordaland hadde størst vekst i antall sysselsatte fra 1992 til 1993 med 1400, fulgt av Rogaland med 700. Akershus hadde størst nedgang blant fylkene med 600 sysselsatte.

Fra 1989 til 1993 var industrisysselsettingen i Rogaland vokst med 1 500 personer, og i Hordaland med vel 1 000. Det var også oppgang for Aust-Agder, Sogn og Fjordane og Finnmark, men nedgang for de øvrige fylkene.

**Figur 9. Sysselsatte i ulike fylker. Bergverksdrift og industri, 1993**

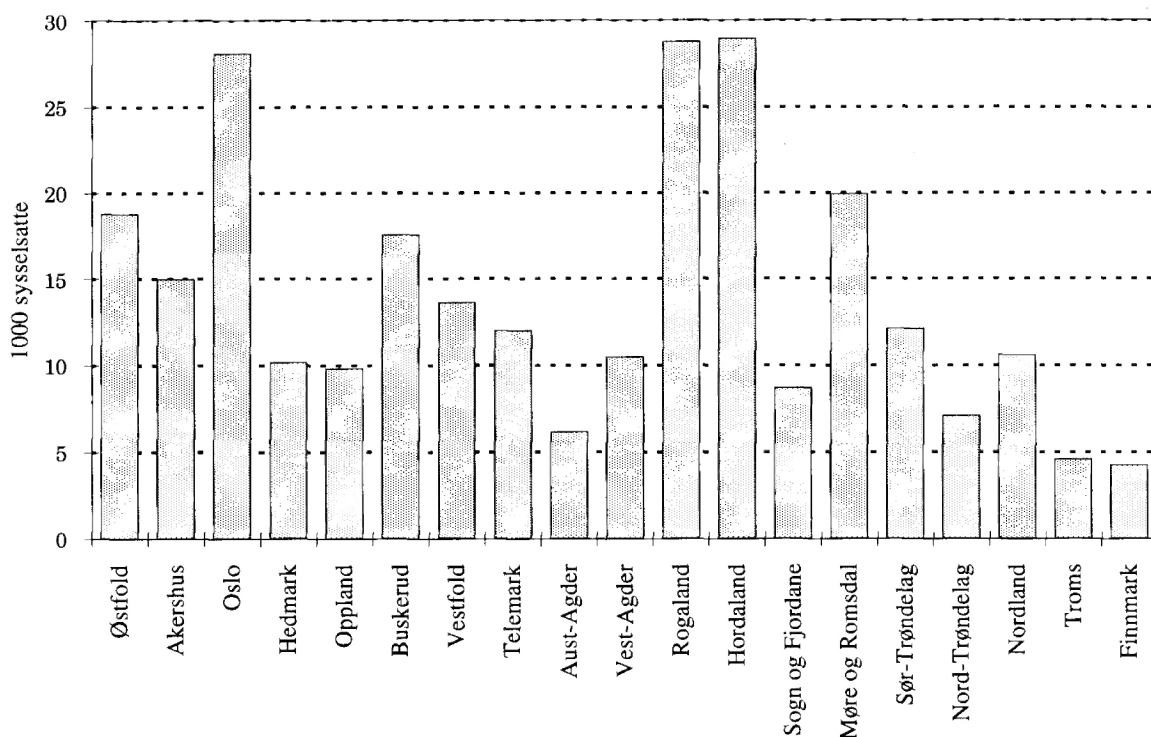

## 1. Coverage

The annual manufacturing statistics cover establishments in mining, quarrying and manufacturing, as defined by the Norwegian Standard Industrial Classification (SIC). Information on oil and gas extraction is not included. In the present publication the revised standard SIC 94 based on EUs standard NACE Rev.1 and UNs standard ISIC Rev.3 has been used, and caused some changes in the coverage of the statistics (see chapter 5. Comments to the statistics).

Enterprises with individual proprietorship where the owner is working alone (*one-man establishments*), are not included in this survey. Furthermore establishments with employment less than 1/2 a man-year worked are not included from 1989, while previously establishments with sales less than 50 000 kroner were excluded.

Complete annual reports are collected from all large establishments (see chapter 2. Definition of establishment). From small establishments yearly reports are only collected on total employment, sales etc. On this basis the total figures for all establishments in the statistics are calculated.

The majority of entries to the Central Register of Establishments and Enterprises is taken from the Value Added Tax Register in the Directorate of Taxes and from the Register of Employers in the National Insurance Institution. All new employers have to register at a National Insurance Office, and all activity under the Act on value added tax must be reported to the County Tax Office for registering in the VAT register. With few exceptions all establishments with annual sales of more than 30 000 kroner are bound to register.

## 2. Definition of establishment

An **establishment** is defined as a functional unit which at a single physical location is engaged mainly in activities within a specific activity group. This definition conforms to the one framed by ISIC.

An **enterprise** is defined as an organizational unit comprising all economic activities engaged in by one and the same owner. Hence an enterprise is a legal entity covering one or more productive units (establishments).

The following directions in order to divide the activity of an enterprise into separate establishments are used:

- activities engaged in by an enterprise in different municipalities, are treated as separate establishments.

- activities in different industry classes (4-digit), are classified as separate establishments even if the activity is located at the same site. Each of the activities shall engage at least three persons.

**Large and small establishments.** From 1992 establishments having an annual average of at least 10 persons engaged are as a main rule considered as *large*, while for previous years the limit normally was 5 persons engaged. Other establishments are regarded as *small*.

**Auxiliary units** are locally distinct units which mainly provide services for one or more establishments in the enterprise of which the unit is a part. Typical examples are central and local administrative offices, sales offices, stock departments etc. These units furnish separate reports, but they are not regarded as separate establishments. Auxiliary units furnish reports on persons engaged, compensation of employees, working expenses, investments, value of fire insurance etc. Auxiliary unit is grouped under the same industry as the establishment within the enterprise or groups of companies to which the unit mainly render its services. If the unit serve various establishments of different industry groups, more auxiliary units may be organized within a locally limited area. The value of the services from such auxiliary units (the value of production) is set equal to compensation of employees and cost of goods and services consumed. These services are entered as cost of goods and services consumed by the receiver (internal delivery).

**Establishments under construction.** In order to make the survey of current investment expenditure in mining, quarrying and manufacturing as complete as possible, investment reports are collected from large establishments under construction, even if they do not start operating within the year surveyed. These units are not counted as separate establishments.

## 3. Activity classification

The activity classification has been changed in accordance with the revised Norwegian Standard Industrial Classification (SIC 94) which is based on the industrial classifications approved by EU (NACE Rev.1) and UN (ISIC Rev.3). Previously the classification in the statistics was based on UNs ISIC rev.2. For information on the changes, see chapter 5. Comments to the statistics.

The classification has a six-level hierarchical structure. The levels have the following denominations:

Section	e.g.	15-37 (D)
Subsection	"	15-16 (DA)
Division	"	15

Group	e.g.	15.4
Class	"	15.42
Subclass	"	15.421

SIC 94 is identical with NACE Rev.1 down to the 4-digit level and with ISIC Rev.3 on the 2-digit level. The 5-digit level represents a national subdivision. The term division is used as a general group denomination irrespective of the level of aggregation.

In the statistics sections and subsections are recorded with numerical codes, and not alphabetical codes as in the standard. Furthermore the grouping differs somewhat from SIC 94 (and NACE Rev.1). For example building and completion work etc. on oil-platforms is regarded as a separate subsection in the statistics, while included as subclasses in the subsection for transport equipment in the standard.

Establishments (enterprises) engaged in activities belonging to different classes have been classified according to the activity that represents the largest share in the total value added created by the establishment (enterprise).

**Competitive type.** For manufacturing the divisions are classified into the following competitive types:

- Sheltered manufacturing
- Export-competing manufacturing
- Import-competing manufacturing

The classification is in accordance with the traditional one used in the statistics, but now based on SIC 94. Information on export-competing manufacturing is no longer grouped together with mining and quarrying. A specification of the activity classification and competitive type is given in annex 1.

## 4. Characteristics

**General.** Complete reports are collected from both large and small establishments. For large establishments there are two different types of questionnaires. Larger establishments have to fill in quite comprehensive questionnaires, while medium-sized and smaller establishments receive more simple questionnaires. From small establishments reports are collected only on total employment, sales etc. The reports from small establishments are used as basis for calculating a complete data set for these establishments. An example of the questionnaire for larger establishments is given as annex.

**Ownership.** The establishments are classified by the type of ownership of the enterprise defined by the juridical responsibility for its liabilities. The types of

legal organizations are divided into the following sub-groups:

*Individual enterprise*, i.e. one-man enterprise in which the owner is responsible with all his capital for the liabilities of the enterprise.

*General partnership*, i.e. enterprise with two or more owners being responsible with all their capital for the liabilities of the enterprise.

*Limited partnership*, i.e. enterprise in which one or more owners are responsible for the liabilities of the enterprise with all their capital, whereas other members only are responsible for a limited (fixed) amount.

*Joint-stock company*, i.e. enterprise in which the owners' liabilities are limited to invested share capital.

*Co-operative society*, i.e. enterprise in which the owners' liabilities are limited to invested share capital.

*Other type of ownership.* Included are institutions etc. and other types of ownership not mentioned above.

**Owner group.** It is distinguished between private and public establishments. In the group of public establishments is included establishments owned completely by central or local government, and also combined private and public establishments where at least 50 per cent of the joint-stock is owned by central government.

It is also specified figures for establishments with at least 20 per cent foreign-owned joint-stock.

**Location.** The basis for the geographical classification of the establishments is the municipal division as of 1 January 1993.

**Persons engaged (employment)** include all persons working in the establishment, also persons on sick leave, vacation and strike. However, outworkers and persons on military leave are excluded. The figures given in the tables are annual averages.

The number of *proprietors*, or *owners*, shown also include unpaid family workers (i.e. workers without regular pay). Only individual proprietors and partners actively engaged in the work of the establishment are included. Working shareholders in corporations and co-operatives are counted as ordinary employees.

*Employees.* Employees comprise salaried managers and directors as well as transport workers, messengers, newsmen, watchmen and cleaning personnel.

In a number of cases concerning multi-establishment enterprises, estimation has been used in distributing the mass of employees on the constituent establishments.

Man-hours data have also to a certain extent been treated in this way.

**Gross value of production (value of gross output)** (excluding VAT) is defined as the sum of:

- (1) Goods produced on own account
- (2) Repair work for others
- (3) Mounting or installation of own products and merchandise
- (4) Contract work
- (5) Other work
- (6) Own-account investment work
- (7) Own-account repair work
- (8) Rental receipts
- (9) Gross profit of goods sold in the same condition as purchased

(1) *Goods produced on own account* is defined so as to include all goods completed by the establishment during the year of inquiry for sale or delivery to other establishments, whether actually delivered, entered into stock or stocks of work in process. Goods produced for delivery to other establishments owned by the same enterprise are included, and so are goods produced under lease in other establishments.

The sales value is understood f.o.b. plant, including cost of containers, packaging material and transport by the establishment's own personnel and equipment, but excluding other charges for freight, insurance etc. The stocks of work in process are valued at cost price. The sales value is given excluding VAT, whereas all other indirect taxes payable to the government are included.

For inter-establishment deliveries within the enterprise, market prices have been used to the largest possible extent. If the enterprise does not know such prices (for goods not sold or purchased by the enterprise), the goods are valued at cost price plus normal profit, or at sales value minus normal gross profit for deliveries to retail stores owned by the enterprise. The production of refined oil products (f.o.b. refinery) is valued at world market prices.

(2) *Repair work for others* also includes repair work executed for other establishments within the enterprise. Receipts for material furnished by the establishment are included. Expenditure on repair work performed on the establishment's own structures and machinery is not included.

(3) *Mounting or installation of own products or merchandise* comprises earnings from work completed during the year of inquiry, including supplies and material furnished by the establishment. *Merchandise* is defined as goods bought and resold in the same condition.

(4) *Contract work* concerns transformation of raw materials furnished by the customers, including cost of material held by the establishment.

(5) *Other work* includes commission, consulting services, canteen sales, transport services rendered to others etc. Licence fees, royalties, interest, dividends and other financial income are not included.

(6) *Own-account investment work* comprises construction work on own buildings, structures, machinery and equipment. Repair and maintenance work are excluded. The figures include compensation to own employees and cost of materials supplied by the establishment, including investment levy. Manufacture of fixed durable assets intended for hire or lease is not included.

(7) *Own-account repair work* comprises repair and maintenance work performed during the year on own buildings, structures, machinery and other fixed durable assets. The figures include compensation to own employees and cost of materials and parts supplied by the establishment.

(8) *Rental receipts* mean gross earnings from lease or hire of buildings, structures, machinery, transport equipment and other fixed durable assets.

(9) *Gross profit of goods sold in the same condition as purchased.* Many manufacturing establishments are engaged in merchandising, i.e. they buy and sell goods without any further processing or transformation. When the amount of merchanted goods is substantial as compared to the total turnover of the establishment, the merchandising activity has been counted and otherwise treated as a separate establishment, classified to retail or wholesale trade. Gross profit of goods sold in the same condition as purchased is defined as sales – cost of the goods.

The figures do not include VAT.

### **Cost of goods and services consumed**

(excluding VAT) is defined as the sum of:

- (1) Raw and auxiliary materials and components used as direct input in the manufacturing process
- (2) Fuels and electricity consumed
- (3) Consumption of purchased ready-made containers and packaging material, as well as raw materials for the manufacture thereof
- (4) Other inputs consumed during the year
- (5) Repair work done by others
- (6) Contract work done by others
- (7) Rental expenses
- (8) Other working expenses, including investment levy not reported elsewhere
- (9) Own-account repair work

(1) *Raw and auxiliary materials etc.*, comprise materials consumed at the establishment or delivered to others for contract work, and also intermediary products received from other establishments of the same enterprise. Raw materials etc. received from others for contract work are excluded.

Auxiliary materials are all goods consumed during the manufacturing process, other than raw materials, components, fuel or packaging material. Auxiliary materials do not form part of the final product. Included here are explosives, lubricants, polish, tools and appliances etc. taken into use during the year of inquiry and not normally lasting for more than one year. Operating supplies such as soap, detergents and cleaning preparations, toiletries and other necessary maintenance equipment are excluded here, but included in (4) other inputs consumed during the year.

The raw materials consumed are valued at current replacement cost. Indirect taxes payable by the establishment are excluded. Subsidies received in connection with the consumption of raw and auxiliary materials are included, that is to say not deducted the supplier's invoice amount.

Expenditure for transport - except when done by own employees and equipment - concerning insurance, landing, freight, forwarding services, customs duties etc. are included.

(2) *Fuels and electricity* are valued at purchase prices. Excluded are fuel and electricity used for heating employee-occupied dwellings supplied by the enterprise.

(3) *Containers and packaging material etc.* are valued at purchase prices. Included here are also items manufactured by other establishments owned by the same enterprise, valued at internal clearing prices, or alternatively, at market prices. Inputs in the production of containers and packaging material are only included in so far as the products are consumed by the establishment itself.

(4) *Other inputs consumed during the year* cover operating supplies, materials for own-account investment, repair and maintenance work, office supplies, foods for company operated canteens and items for security measures. It includes investment levy.

(5) *Repair work done by others* covers repairs of buildings, structures, machinery, transport equipment and other fixed durable assets owned or controlled by the establishment.

(6) *Contract work* means transformation or processing of raw materials furnished by the respondent. Included are also specialist work performed on products made by the respondent. The figure reported comprises pay-

ments to other establishments and payments to out-workers not employed by the respondent.

(7) *Rental expenses* concern rent of buildings, structures, machinery, transport equipment and other fixed durable assets. Rent paid for dwellings is excluded.

(8) *Other working expenses* comprise advertising, telephone charges, postal expenses and maintaining and subsistence allowances. Included are also payments for consulting services, planning, research and development programs, accounting and other auxiliary services. Depreciation charges, insurance premiums concerning fixed durable assets, licence fees, royalties, financial expenditure and taxes are, however, not included.

(9) *Own account repair work* is defined under gross value of production (value of gross output) (item 7).

**Value added** is - if nothing else is stated - defined at market prices and equals gross value of production (value of gross output), less cost of goods and services consumed, excluding VAT.

**Indirect taxes and subsidies** are paid to or by the government and include excise taxes and subsidies on goods/services consumed and produced, as well as transfers to and from the government's Price Regulation Fund. Fees payable to the central or local authorities and linked to the use of public utilities, such as water supply, sewage and garbage disposal etc. are, however, not regarded as taxes.

**Value added at factor prices** equals value added at market prices including subsidies, less indirect taxes except VAT and investment levy.

**Compensation of employees** comprises salaries and wages in cash and kind, other benefits for the employees and social expenses levied by law. Salaries and wages comprise all payments, whether in cash or in kind, made by the employer in connection with work done, to all persons included in the count of employees (also employed out-workers). It includes taxes, social insurance and pension contributions payable by the employee, but deducted by the employer. Bonuses, production awards, holiday allowances and wages paid during periods of sickness, military leave or other absence, and commission earned by salesmen and representatives, are also included.

Other benefits for the employees comprise employers' contributions to private pension, family allowance, health and casualty insurance, life insurance and similar schemes.

Compensation of employees does not include compensation of individual proprietors, partners or family workers without regular wages.

**The share of compensation of employees** is defined as the establishment's total compensation of employees in per cent of value added at factor prices. A compensation share equal to 100, means that the value added exactly covers the compensation of employees.

**Gross fixed capital formation** is defined as (1) acquisition of fixed durable assets, new and used, with an expected productive life of more than one year, less (2) receipts from sales of fixed durable assets. Included in (1) is own account investment work.

Acquisition of machinery, transport equipment etc. is recorded at the time when the assets are received, whether or not put into operation during the year. Purchase of buildings, structures, land etc. is treated alike. As for construction work in progress, the value of work carried out during the year is recorded, whether or not the project is completed within the period.

The cost of acquisition means actual expenses incurred during the year, including investment levy, irrespective of time of payment.

The figures on gross fixed capital formation do not comprise all capital used in mining, quarrying and manufacturing. Reports are not collected on investment expenditure made in manufacturing etc. by establishments belonging to other activity groups (e.g. real-estate companies or investment financed by leasing).

**Stocks (inventories)** are divided into the following categories:

- (1) Raw materials etc.
- (2) Merchandise
- (3) Work in process
- (4) Finished products

(1) *Raw materials*, fuels, packaging material and input for own account construction works etc., valued at purchase prices, excluding VAT.

(2) *The stock of merchandise* is valued at sales prices, excluding VAT

(3) *Work in process* is valued at cost, excluding VAT.

(4) *The stock of finished products* is valued at sales prices, excluding VAT.

The figures on inventories also include stocks of unsold goods located abroad.

**Fire insurance value** of buildings and equipment, machinery and implements includes buildings and equipment etc. owned by the establishment at 31

December 1993. Buildings let out wholly or partly to other establishments are included, while buildings and premises rented from others and buildings mainly used as dwellings are excluded. Real capital other than buildings and equipment etc. such as motor vehicles, ships and planes are also excluded.

## 5. Comments to the statistics

### Revised activity classification

In the publication for 1993 the activity classification has been revised and therefore the statistics are not directly comparable with statistics in previous publications. The activity classification is now based on EUs NACE Rev. 1 and UNs ISIC Rev. 3, while previously based on UNs ISIC Rev. 2. In order to give some comparable time series, statistics for 1989-1992 have been converted to correspond to the new classification. As a consequence of the revisions, the coverage of establishments is somewhat reduced. For 1992 the net reduction adds up to ca. 100 establishments with 10 000 persons engaged.

About 400 establishments with 11 400 persons engaged in 1992 have been transferred to other industry divisions than manufacturing. 7 100 of these persons worked in special establishments employing handicapped etc. (now classified under social work activities), while 2 400 persons worked in establishments building concrete legs for oil-platforms (now classified as construction), 1 500 persons in catering (now grouped together with hotels and restaurants) and 300 persons in repairing of office and computing machinery (now considered as computer activities).

Conversely, 300 establishments with 1 300 persons employed have been moved from other industry divisions to the manufacturing section. Included here are establishments producing artificial teeth and dental fittings (600 persons), establishments in publishing of sound recordings and reproduction of recorded media (400 persons) and establishments in recycling (300 persons).

In addition to these reclassifications, a previous pro forma establishment (compiling unit for manufacture of oil platforms) with large values of production, inputs and stocks has been excluded from the statistics based on the revised industrial classification. For 1992 the value of production (and inputs) in this unit was NOK 16 billion, and the value of stocks NOK 30 billion.

### Other comments

From 1992 large establishments are normally considered as establishments with at least 10 persons engaged, while the limit for previous years was 5 persons engaged. This change gives a break in the time series for these establishments, and also imply more calculated

figures for smaller establishments (see chapter 1. Coverage).

In addition to industry figures the publication also includes some commodity figures (tables 29-31). The commodity classification in the manufacturing statistics coincides for the most part with the nomenclature of the Norwegian customs tariff, the Harmonized Commodity Description and Coding System (HS). The production figures refer to commodities produced on own account, including goods produced under lease in other establishments. Also goods processed further in the same establishment (intermediate products) are included, if the intermediate products cover a considerable part of the total production of the commodities concerned. In the statistics quantities are given as net figures, i.e. excluding containers and packing material.

For payment more detailed information than published in this volume, is available from the Statistics Norway.

## 6. Some main results

### Summary

- Increase of 6 per cent in total value added in 1993. Rise of 14 per cent for export-competing manufacturing.
- Compensation of employees up 3 per cent.
- Gross fixed capital formation down 21 per cent in 1993. Drop of NOK 2 billion for pulp, paper and paper products.
- 267 000 persons engaged in 1993, 1 600 more than in 1992. 64 000 fewer from 1986 to 1992.

### Value added

In the mining and manufacturing sector, the total gross value of production amounted to NOK 318 billion in 1993, up 2 per cent from 1992.

The value added (at market prices) rose by 6 per cent to NOK 98 billion in 1993. There was a considerable growth for export-competing manufacturing (14 per cent), and also increase for import-competing manufacturing (6 per cent) and sheltered manufacturing (5 per cent). For mining and quarrying, however, value added decreased by 15 per cent. The comparison between 1992 and 1993 is based on information according to the revised activity classification.

Within export-competing manufacturing the division for coke and refined petroleum products experienced a strong growth of 82 per cent in value added in 1993. Also the divisions for pulp, paper and paper products, metals and basic chemicals showed increase last year (about 8-10 per cent).

Among the import-competing industries the division of oil-platforms experienced a growth in value added of 22 per cent in 1993. There was also marked growth in the chemical industry (for non-basic chemicals) and for mineral products with 11 per cent.

Within sheltered manufacturing value added rose by 4 per cent for the subsection of food, beverages and tobacco, and by 5 per cent for publishing and printing etc.

### Compensation of employees

Total compensation of employees amounted to NOK 67 billion in 1993, 3 per cent more than in 1992.

Compensation of employees as a share of value added at factor prices was 70 per cent in 1993 (for large establishments), as compared to 73 per cent the two preceding years. Previously the share has shown an increase from 67 per cent in 1989.

The share of compensation of employees varies considerably between the different industry groups. Among the subsections in 1993 the share was highest for manufacture of machinery and equipment (84 per cent) and lowest for coke and refined petroleum products (32 per cent). For the last mentioned group the share was reduced from 53 per cent in 1992.

### Gross fixed capital formation

Gross fixed capital formation totalled NOK 9.8 billion in 1993, a decline of NOK 2.6 billion or 21 per cent from 1992. Most of the decrease was recorded in the division for pulp, paper and paper products (NOK 2.0 billion) and metals (NOK 0.4 billion).

Two-thirds of total gross fixed capital formation in 1993 applied to machinery, fixtures and transport equipment, and one-third to buildings, structures and land.

### Employment

In 1993 the establishments employed 267 000 persons, an increase of 1 600 or 0.6 per cent from 1992. Previously there has been a continuous reduction in employment since 1986, and also most of the period 1974-1984. From 1980 to 1992 the number of persons engaged has dropped by 102 000, and from 1986 by 64 000.

The jobs in mining and manufacturing are mainly concentrated in larger establishments. In 1993 establishments with at least 100 persons engaged (5 per cent of all establishments) covered half of total employment, while establishments with less than 10 persons engaged (64 per cent of the establishments) covered 10 per cent of total employment.



Most of the persons are engaged in import-competing manufacturing. In 1993 145 000 persons (54 per cent) worked in this sector, while 83 000 (31 per cent) worked in sheltered manufacturing, 34 000 (13 per cent) in export-competing manufacturing and 4 500 (2 per cent) in mining and quarrying.

In 1993 the employment rose in import-competing and sheltered manufacturing with 700 and 1 700 persons (1/2 and 2 per cent), respectively. For export-competing manufacturing, however, there was a decrease of 700 persons (2 per cent), and for mining and quarrying a reduction of 3 per cent.

Within the import-competing sector the division of oil-platforms had a considerable increase of 1 500 persons engaged in 1993. For the other divisions together there was a decline in the number of jobs.

In sheltered manufacturing the number of jobs increased by 1 500 for manufacture of food, beverages and tobacco. More than two-thirds of this growth was recorded in the fish industry.

Among the export-competing manufacturing divisions there was a reduction of 600 persons engaged in manufacture of basic metals. There was also some decrease for manufacture of pulp, paper and paper products, but increase for coke and refined petroleum products.

Tabell 1. Hovedtall for alle bedrifter i bergverksdrift og industri. 1972 - 1993  
Principal figures for all establishments in mining, quarrying and manufacturing. 1972 - 1993

	Bedrif- ter	Sysse- satte	Lønns- kost- nader	Brutto- produk- sjons- verdi	Bearbeidingsverdi		Brutto- inves- tering
	Estab- lish- ments	Persons Engaged	Compen- sation of emp- loyees	Gross value of produc- tion	Markeds- priser	Faktor- priser	
				I	Mill. kr.	Million kroner	
1972 .....	14 057	384 585	15 145	60 549	21 751	21 913	3 401
1973 .....	14 231	385 180	17 004	70 804	25 102	25 405	3 764
1974 .....	14 822	394 204	20 050	90 386	29 994	31 175	5 859
1975 .....	14 356	390 243	23 817	102 362	33 265	34 707	6 685
1976 .....	14 378	388 941	26 711	112 189	35 385	37 738	6 907
1977 .....	14 158	389 906	29 480	123 531	37 084	40 360	8 838
1978 .....	13 870	383 741	31 242	125 056	38 696	42 076	8 257
1979 .....	13 767	378 617	31 945	143 402	44 814	48 607	7 300
1980 .....	13 830	377 025	34 952	163 148	45 916	50 043	8 952
1981 .....	13 990	370 993	38 375	181 233	49 417	52 971	10 853
1982 .....	13 414	360 442	40 706	189 263	52 557	55 893	8 888
1983 .....	13 117	337 374	42 278	198 332	57 416	60 739	7 767
1984 .....	13 261	333 746	45 829	223 173	65 030	68 213	8 958
1985 .....	13 451	336 249	50 586	252 541	69 882	72 388	11 535
1986 .....	13 569	339 869	55 938	265 667	75 257	78 235	16 035
1987 .....	13 865	338 223	61 722	287 160	83 840	85 426	19 137
1988 .....	13 539	318 298	62 632	302 262	89 144	90 254	17 407
1989 1).....	12 338	296 028	61 301	318 700	89 920	90 901	12 479
1990 .....	11 905	289 327	63 555	327 293	89 435	89 620	13 670
1991 .....	11 511	283 152	66 023	329 672	91 277	90 679	12 731
1992 .....	11 137	275 490	66 711	334 081	93 901	91 582	12 662
<hr/>							
1989 2).....	12 239	289 736	60 286	296 374	89 082	89 590	12 371
1990 .....	11 786	282 283	62 288	309 060	88 613	88 233	13 545
1991 .....	11 376	274 299	64 454	310 726	90 257	88 995	12 490
1992 .....	11 023	265 355	64 704	312 751	92 728	89 684	12 336
1993 .....	10 998	266 925	66 693	318 076	98 468	94 800	9 778

1) Endret behandling av små bedrifter har ført til at om lag 1 000 bedrifter er tatt ut av statistikken og at sysselsettingen er redusert med vel 3 000.

2) Brudd i tidsserien p.g.a. endret næringsgruppering. Oppgavene f.o.m. 1989 under bruddstrekken er i samsvar med revidert Standard for næringsgruppering (SN 94), mens oppgavene for 1972 - 1992 over streken er i henhold til tidligere standard.

1) Changed treatment of small establishments has led to a reduction in the statistics of about 1 000 establishments and 3 000 persons engaged.

2) Break in the time series because of changed industrial classification. The figures from 1989 below the breaking line are in accordance with the revised Norwegian Industrial Classification (SIC 94), while the figures for 1972 - 1992 above the line conform to the previous standard.

Tabell 2. Hovedtall for alle bedrifter, etter næringshovedområde. 1972 - 1993  
Principal figures for all establishments, by industry section. 1972 - 1993

Næringshovedområde	Bedrifter	Syssel- satte	Lønns- kost- nader	Brutto- produk- sjons- verdi	Bearbeidingsverdi	Markeds- priser	Faktor- priser	Brutto- inves- tering
Industry section	Estab- lish- ments	Persons engaged	Compen- sation of emp- loyees	Gross value of produc- tion	Value added	Market prices	Factor prices	Gross fixed capital forma- tion
			I	Mill. kr	Million kroner			
<b>BERGVERKSDRIFT</b>								
1972	503	9 276	406	1 148	663	674	212	
1973	563	9 351	451	1 307	743	764	315	
1974	507	9 064	519	1 584	860	931	394	
1975	615	9 443	628	1 903	933	982	313	
1976	618	9 130	675	1 995	953	1 017	312	
1977	592	8 727	696	2 006	903	1 006	350	
1978	576	8 394	723	2 058	932	1 034	346	
1979	551	8 207	733	2 286	1 006	1 096	373	
1980	558	8 312	812	2 531	1 047	1 188	464	
1981	564	8 068	888	2 882	1 161	1 367	634	
1982	459	7 758	916	2 865	1 148	1 467	423	
1983	431	7 172	936	3 153	1 324	1 573	332	
1984	439	7 314	1 022	3 498	1 353	1 754	316	
1985	428	7 153	1 075	3 744	1 324	1 824	387	
1986	427	7 047	1 158	3 863	1 497	2 095	463	
1987	442	6 624	1 179	4 027	1 607	2 049	348	
1988	459	6 091	1 185	4 073	1 529	2 029	370	
1989 1)	412	5 669	1 185	4 435	1 797	2 086	414	
1990	392	5 192	1 168	4 330	1 703	1 953	355	
1991	366	5 171	1 194	4 318	1 651	1 878	304	
1992	335	4 626	1 154	4 304	1 716	1 924	284	
1989 2)	412	5 605	1 168	4 444	1 769	2 057	415	
1990	393	5 257	1 186	4 373	1 736	1 985	350	
1991	364	5 204	1 201	4 303	1 651	1 878	308	
1992	334	4 677	1 168	4 348	1 740	1 948	288	
1993	342	4 538	1 188	4 050	1 487	1 631	241	
<b>INDUSTRI</b>								
1972	13 554	375 309	14 740	59 401	21 089	21 238	3 188	
1973	13 678	375 829	16 553	69 497	24 358	24 641	3 449	
1974	14 327	385 140	19 530	88 802	29 134	30 244	5 465	
1975	13 741	380 800	23 188	100 460	32 331	33 725	6 372	
1976	13 763	379 811	26 035	110 195	34 432	36 722	6 595	
1977	13 569	381 179	28 784	121 526	36 181	39 355	8 487	
1978	13 294	375 347	30 519	122 997	37 764	41 042	7 912	
1979	13 216	370 410	31 212	141 116	43 808	47 511	6 927	
1980	13 273	368 713	34 140	160 617	44 868	48 855	8 488	
1981	13 426	362 925	37 486	178 351	48 257	51 605	10 219	
1982	12 955	352 684	39 790	186 398	51 409	54 426	8 465	
1983	12 686	330 202	41 342	195 180	56 091	59 167	7 435	
1984	12 822	326 432	44 808	219 675	63 677	66 459	8 642	
1985	13 023	329 096	49 511	248 797	68 558	70 564	11 147	
1986	13 142	332 822	54 780	261 804	73 760	76 140	15 572	
1987	13 423	331 599	60 544	283 133	82 233	83 377	18 789	
1988	13 080	312 207	61 447	298 189	87 615	88 226	17 037	
1989 1)	11 926	290 359	60 116	314 265	88 123	88 815	12 064	
1990	11 513	284 135	62 387	322 963	87 732	87 667	13 315	
1991	11 145	277 981	64 829	325 354	89 626	88 801	12 427	
1992	10 802	270 864	65 557	329 777	92 185	89 658	12 378	
1989 2)	11 827	284 131	59 119	291 930	87 312	87 533	11 957	
1990	11 393	277 026	61 101	304 687	86 877	86 247	13 195	
1991	11 012	269 095	63 253	306 423	88 605	87 117	12 182	
1992	10 689	260 678	63 536	308 403	90 988	87 736	12 048	
1993	10 656	262 387	65 505	314 026	96 982	93 169	9 537	

1),2) Se tilsvarende noter, tabell 1. 1),2) See corresponding notes, table 1.

Tabell 3. Hovedtall for alle bedrifter, etter næring. 1989 - 1993  
Principal figures for all establishments, by industry division. 1989 - 1993

Næring	Bedrifter	Syssel- satte	Lønns- kost- nader	Brutto- produk- sjons- verdi	Bearbeidingsverdi ----- Markeds- priser	Faktor- priser	Brutto- inves- tering
Industry division	Estab- lish- ments	Persons engaged	Compen- sation of emp- loyees	Gross value of produc- tion	Value Added ----- Market prices      Factor prices		Gross fixed capital forma- tion
			I	Mill. kr	Million kroner		
<b>10,12-37 BERGVERKSDRIFT OG INDUSTRI</b>							
1989	12 239	289 736	60 286	296 374	89 082	89 590	12 371
1990	11 786	282 283	62 288	309 060	88 613	88 233	13 545
1991	11 376	274 299	64 454	310 726	90 257	88 995	12 490
1992	11 023	265 355	64 704	312 751	92 728	89 684	12 336
1993	10 998	266 925	66 693	318 076	98 468	94 800	9 778
<b>10,12-14 BERGVERKSDRIFT</b>							
1989	412	5 605	1 168	4 444	1 769	2 057	415
1990	393	5 257	1 186	4 373	1 736	1 985	350
1991	364	5 204	1 201	4 303	1 651	1 878	308
1992	334	4 677	1 168	4 348	1 740	1 948	288
1993	342	4 538	1 188	4 050	1 487	1 631	241
<b>10 Kull og torv</b>							
1989	12	525	123	233	63	150	31
1990	13	491	117	237	50	138	16
1991	14	513	127	269	60	153	30
1992	15	489	148	247	80	177	20
1993	11	361	119	178	36	42	38
<b>13 Metallholdig malm</b>							
1989	10	2 159	425	1 481	569	767	190
1990	10	1 975	422	1 462	518	679	99
1991	11	1 890	432	1 247	379	511	77
1992	9	1 677	396	1 164	407	515	71
1993	8	1 435	380	1 054	277	411	56
<b>14 Bergverksdrift ellers</b>							
1989	390	2 921	619	2 729	1 138	1 140	194
1990	370	2 791	648	2 674	1 167	1 168	236
1991	339	2 801	641	2 787	1 213	1 214	201
1992	310	2 511	625	2 937	1 253	1 256	197
1993	323	2 742	689	2 818	1 174	1 178	147
<b>15-37 INDUSTRI</b>							
1989	11 827	284 131	59 119	291 930	87 312	87 533	11 957
1990	11 393	277 026	61 101	304 687	86 877	86 247	13 195
1991	11 012	269 095	63 253	306 423	88 605	87 117	12 182
1992	10 689	260 678	63 536	308 403	90 988	87 736	12 048
1993	10 656	262 387	65 505	314 026	96 982	93 169	9 537
<b>15-16 NÆRINGS- OG NYTELSESMIDLER</b>							
1989	1 965	50 811	9 308	71 431	14 539	14 318	2 711
1990	1 918	49 348	9 589	75 083	15 364	14 286	2 337
1991	1 842	48 873	10 079	80 375	17 356	15 347	2 552
1992	1 805	47 357	10 301	84 711	20 275	16 224	2 557
1993	1 788	48 845	10 834	85 278	21 155	16 737	2 523
<b>15.1 Kjøtt og kjøttvarer</b>							
1989	282	10 803	2 019	19 650	1 928	2 667	423
1990	272	10 697	2 136	21 056	2 206	2 792	423
1991	266	10 482	2 216	22 384	2 525	2 940	360
1992	265	10 438	2 306	22 730	2 812	3 160	280
1993	252	10 517	2 354	22 336	2 490	3 119	390
<b>15.2 Fisk og fiskevarer</b>							
1989	530	10 833	1 556	9 437	2 175	2 227	446
1990	515	10 529	1 591	9 699	2 271	2 347	356
1991	484	10 425	1 738	11 437	2 551	2 639	347
1992	480	10 323	1 819	12 659	2 664	2 766	532
1993	485	11 384	2 067	13 447	2 983	3 045	380

Tabell 3 (forts.). Hovedtall for alle bedrifter, etter næring. 1989 - 1993  
Principal figures for all establishments, by industry division. 1989 - 1993

Næring	Bedrif- ter	Syssel- satte	Lønns- kost- nader	Brutto- produk- sjons- verdi	Bearbeidingsverdi		Brutto- inves- tering	
					Markeds- priser	Faktor- priser		
					I		Mill. kr	
15.5	Meierivarer og iskrem							
	1989 .....	158	6 189	1 297	10 801	-2 048	1 789	652
	1990 .....	153	6 042	1 329	11 767	-1 758	1 806	505
	1991 .....	142	5 941	1 393	12 202	-1 474	1 928	472
	1992 .....	133	5 871	1 427	13 721	-453	1 858	445
	1993 .....	131	5 824	1 445	13 940	206	1 953	334
15.3-4/6-8	Næringsmidler ellers							
	1989 .....	935	17 462	3 136	22 309	5 788	5 455	802
	1990 .....	919	16 865	3 217	22 663	5 414	5 063	815
	1991 .....	894	16 701	3 333	23 401	5 726	5 396	882
	1992 .....	871	15 525	3 328	24 290	6 761	5 978	817
	1993 .....	870	16 058	3 518	24 284	7 030	6 276	728
15.9/16	Drikke- og tobakksvarer							
	1989 .....	60	5 524	1 300	9 234	6 697	2 180	388
	1990 .....	59	5 215	1 316	9 898	7 231	2 278	238
	1991 .....	56	5 324	1 398	10 951	8 028	2 444	491
	1992 .....	56	5 200	1 421	11 311	8 490	2 462	484
	1993 .....	50	5 062	1 450	11 270	8 446	2 344	692
17-19	TEKSTIL-, BEKLEDNINGS-, LÆR OG LÆRVARER							
	1989 .....	614	9 387	1 376	4 562	1 683	1 703	162
	1990 .....	571	8 742	1 425	4 837	1 800	1 813	27
	1991 .....	543	8 276	1 423	5 012	1 943	1 954	147
	1992 .....	530	8 260	1 462	5 367	2 131	2 146	108
	1993 .....	506	8 123	1 446	5 411	2 135	2 152	197
17	Tekstiler							
	1989 .....	353	6 018	937	3 219	1 151	1 162	124
	1990 .....	344	5 677	975	3 329	1 249	1 254	6
	1991 .....	329	5 368	964	3 480	1 353	1 359	123
	1992 .....	330	5 442	1 011	3 717	1 493	1 499	84
	1993 .....	317	5 381	999	3 685	1 465	1 472	173
18	Klær, beredning og farging av pelskinn							
	1989 .....	202	2 416	302	899	369	373	27
	1990 .....	172	2 163	306	989	373	376	12
	1991 .....	165	2 060	316	1 001	394	396	14
	1992 .....	152	1 956	305	1 079	438	446	9
	1993 .....	144	1 899	294	1 148	469	477	18
19	Lær og lærvarer							
	1989 .....	59	953	137	444	162	167	11
	1990 .....	55	902	144	518	178	183	9
	1991 .....	49	848	143	531	197	198	10
	1992 .....	48	862	146	572	200	201	15
	1993 .....	45	843	153	577	202	203	6
20	TREVARER							
	1989 .....	1 181	17 367	3 074	13 281	4 119	4 148	656
	1990 .....	1 156	16 802	3 102	13 847	4 255	4 279	774
	1991 .....	1 080	15 129	2 928	12 180	3 657	3 688	486
	1992 .....	990	13 261	2 656	11 291	3 534	3 586	455
	1993 .....	980	13 159	2 689	11 297	3 597	3 629	295
21	PAPIRMASSE, PAPIR OG PAPIRVARER							
	1989 .....	124	11 574	2 510	18 454	4 967	4 971	636
	1990 .....	124	11 389	2 589	18 181	4 845	4 851	1 146
	1991 .....	121	11 086	2 669	17 382	4 275	4 276	1 242
	1992 .....	121	10 593	2 623	15 500	3 678	3 688	2 974
	1993 .....	118	10 345	2 618	15 178	3 960	3 983	942
22	FORLAGSVIRKSOMHET, GRAFISK PRODUKSJON MV.							
	1989 .....	1 885	34 668	7 134	20 908	9 041	9 265	547
	1990 .....	1 796	34 530	7 384	21 739	9 402	9 603	818
	1991 .....	1 728	33 908	7 629	22 318	9 751	9 968	681
	1992 .....	1 714	34 073	7 669	22 611	10 065	10 398	635
	1993 .....	1 740	34 250	7 906	23 176	10 579	10 841	682

Tabell 3 (forts.). Hovedtall for alle bedrifter, etter næring. 1989 - 1993  
Principal figures for all establishments, by industry division. 1989 - 1993

Næring	Bedrif- ter	Syssel- satte	Lønns- kost- nader	Brutto- produk- sjons- verdi	Bearbeidingsverdi		Brutto- inves- tering	
					Markeds- priser	Faktor- priser		
				I	Mill. kr			
23	KULL- OG PETROLEUMSPRODUKTER							
	1989	74	1 625	500	12 417	876	875	1 239
	1990	83	1 600	511	18 109	1 367	1 366	1 396
	1991	88	1 584	584	15 974	1 636	1 633	267
	1992	91	1 581	568	15 403	1 018	1 017	214
	1993	79	1 739	630	16 834	1 850	1 848	354
24	KJEMIKALIER OG KJEMISKE PRODUKTER							
	1989	186	14 939	3 815	22 915	7 793	7 721	1 365
	1990	175	14 635	3 977	23 387	7 783	7 708	1 507
	1991	173	13 764	4 092	23 115	7 052	7 011	1 907
	1992	170	13 588	4 201	23 183	7 223	7 185	1 175
	1993	167	13 533	4 274	24 729	7 977	8 002	1 037
24.1	Kjemiske råvarer							
	1989	62	9 384	2 522	16 625	5 339	5 340	1 117
	1990	62	9 288	2 663	16 822	5 275	5 275	1 047
	1991	61	8 427	2 626	16 353	4 640	4 642	1 431
	1992	60	8 268	2 680	15 456	4 372	4 384	838
	1993	61	8 303	2 682	16 455	4 820	4 828	660
24.2-7	Kjemiske produkter ellers							
	1989	124	5 555	1 293	6 290	2 454	2 381	248
	1990	113	5 347	1 314	6 566	2 508	2 433	460
	1991	112	5 337	1 466	6 761	2 412	2 369	476
	1992	110	5 320	1 521	7 727	2 851	2 800	337
	1993	106	5 230	1 592	8 274	3 157	3 174	377
25	GUMMI- OG PLASTPRODUKTER							
	1989	362	6 968	1 336	5 487	1 937	1 946	248
	1990	347	6 609	1 355	5 600	2 012	2 017	278
	1991	324	6 415	1 390	5 500	1 954	1 961	281
	1992	315	5 732	1 294	5 085	1 990	2 006	192
	1993	338	5 967	1 398	5 225	1 975	1 983	224
26	ANDRE IKKE-METALLHOLDIGE MINERALPRODUKTER							
	1989	555	9 930	2 097	8 807	3 217	3 224	776
	1990	528	9 320	2 145	8 937	3 274	3 284	894
	1991	537	8 649	2 057	8 312	3 183	3 193	762
	1992	510	8 082	2 038	8 444	2 890	2 897	74
	1993	500	7 800	1 958	8 082	3 198	3 202	303
27	METALLER							
	1989	102	16 015	4 025	35 083	10 674	10 676	1 303
	1990	106	15 561	4 118	29 832	6 790	6 809	1 393
	1991	111	15 053	4 309	27 856	5 964	5 976	1 208
	1992	111	14 055	4 101	25 329	5 604	5 611	902
	1993	110	13 441	4 060	25 561	6 076	6 085	522
28	METALLVARER, UNNTATT MASKINER OG UTSTYR							
	1989	1 481	18 776	3 661	11 319	4 460	4 479	381
	1990	1 402	18 375	3 800	11 933	4 647	4 666	379
	1991	1 327	17 117	3 755	11 873	4 747	4 775	365
	1992	1 184	15 950	3 648	11 396	4 567	4 647	474
	1993	1 115	15 620	3 654	11 271	4 758	4 774	267
29	MASKINER OG UTSTYR							
	1989	1 051	22 280	4 975	16 561	6 068	6 084	511
	1990	1 026	21 428	5 108	17 743	6 476	6 498	585
	1991	979	21 248	5 309	18 361	6 798	6 814	577
	1992	1 010	20 968	5 503	18 449	6 766	6 796	534
	1993	1 074	21 117	5 639	18 615	6 689	6 710	444

Tabell 3 (forts.). Hovedtall for alle bedrifter, etter næring. 1989 - 1993  
Principal figures for all establishments, by industry division. 1989 - 1993

Næring	Bedrif- ter	Syssel- satte	Lønns- kost- nader	Brutto- produk- sjons- verdi	Bearbeidingsverdi		Brutto- inves- tering
					Markeds- priser	Faktor- priser	
				I	Mill. kr		
<b>30-33 ELEKTRISKE OG OPTISKE PRODUKTER</b>							
1989	669	22 345	5 336	17 996	6 578	6 626	461
1990	657	20 918	5 372	18 578	6 469	6 511	608
1991	665	19 541	5 373	17 753	6 745	6 801	701
1992	667	18 067	5 195	18 281	6 768	6 831	579
1993	672	18 156	5 357	18 606	7 066	7 104	503
<b>30 Kontor- og datamaskiner</b>							
1989	27	2 967	714	2 693	758	767	-232
1990	27	2 208	671	2 365	775	776	-6
1991	25	1 025	307	1 109	349	349	46
1992	25	991	282	1 056	353	353	8
1993	18	816	274	961	292	303	12
<b>31 Andre elektriske maskiner og apparater</b>							
1989	283	10 790	2 430	9 158	3 220	3 256	439
1990	292	10 604	2 549	9 519	3 131	3 162	429
1991	307	10 260	2 611	9 411	3 387	3 435	409
1992	326	9 345	2 579	9 462	3 446	3 491	322
1993	311	9 041	2 573	9 394	3 594	3 606	236
<b>32 Radio-, fjernsyns- o.a. kommunikasjonsuts.</b>							
1989	61	4 770	1 207	3 321	1 410	1 411	181
1990	58	4 343	1 102	3 418	1 269	1 273	87
1991	67	4 396	1 294	3 521	1 534	1 535	165
1992	70	3 693	1 065	3 781	1 389	1 391	111
1993	72	3 963	1 145	3 848	1 517	1 520	137
<b>33 Medisinske-, presisjons- og optiske instr.</b>							
1989	298	3 818	985	2 824	1 189	1 193	72
1990	280	3 763	1 051	3 276	1 294	1 301	97
1991	266	3 860	1 161	3 712	1 475	1 481	81
1992	246	4 038	1 269	3 982	1 579	1 596	138
1993	271	4 336	1 366	4 402	1 662	1 675	118
<b>35.114/5 OLJEPLATTFORMER</b>							
1989	75	13 464	3 461	10 196	3 592	3 596	196
1990	75	13 615	3 559	10 592	3 936	3 947	224
1991	76	15 019	4 305	12 343	5 040	5 052	274
1992	85	16 856	4 961	16 183	5 549	5 561	431
1993	92	18 379	5 624	18 817	6 775	6 790	382
<b>34-35(-35.114/5) TRANSPORTMIDLER</b>							
1989	732	21 731	4 418	15 589	5 213	5 327	557
1990	662	22 362	4 905	19 012	5 818	5 951	521
1991	638	21 776	5 110	20 484	5 752	5 883	461
1992	624	21 069	5 089	19 346	6 018	6 185	555
1993	617	20 827	5 133	18 122	6 217	6 329	645
<b>34 Motorkjøretøyer, tilhengere og deler</b>							
1989	156	4 350	804	3 204	1 006	1 019	99
1990	143	3 792	775	2 798	949	956	98
1991	139	3 350	727	2 399	833	834	123
1992	135	3 431	790	2 706	928	933	89
1993	103	3 468	818	2 803	1 064	1 067	106
<b>35(-35.114/5) Andre transportmidler</b>							
1989	576	17 381	3 614	12 386	4 207	4 307	458
1990	519	18 570	4 130	16 213	4 869	4 995	423
1991	499	18 426	4 382	18 086	4 919	5 048	338
1992	489	17 638	4 299	16 640	5 089	5 252	465
1993	514	17 359	4 315	15 318	5 152	5 262	539
<b>36-37 ANNEN INDUSTRIPRODUKSJON</b>							
1989	771	12 251	2 095	6 923	2 557	2 574	210
1990	767	11 792	2 161	7 277	2 638	2 659	308
1991	780	11 657	2 242	7 586	2 753	2 784	273
1992	762	11 186	2 227	7 824	2 915	2 958	189
1993	760	11 086	2 285	7 825	2 977	3 000	217

Tabell 4. Hovedtall for store bedrifter, etter næring. 1989 - 1993  
Principal figures for large establishments, by industry division. 1989 - 1993

Næring	Bedrif- ter	Syssel- satte	Lønns- kost- nader	Brutto- produk- sjons- verdi	Bearbeidingsverdi ----- Markeds- priser	Faktor- priser	Brutto- inves- tering
Industry division	Estab- lish- ments	Persons engaged	Compen- sation of emp- loyees	Gross value of produc- tion	Value Added ----- Market prices	Factor prices	Gross fixed capital forma- tion
			I	Mill. kr	Million kroner		
<b>10,12-37 BERGVERKSDRIFT OG INDUSTRI</b>							
1989 .....	6 496	274 911	57 863	286 244	85 570	86 042	12 051
1990 .....	6 485	268 988	59 974	298 921	85 131	84 724	13 283
1991 .....	6 235	261 156	62 042	300 746	86 673	85 372	12 195
1992 .....	3 968	238 691	59 176	289 438	84 546	81 124	11 724
1993 .....	4 000	238 327	60 459	295 131	90 112	86 286	9 586
<b>10,12-14 BERGVERKSDRIFT</b>							
1989 .....	175	5 085	1 076	3 947	1 593	1 881	398
1990 .....	167	4 767	1 092	3 890	1 572	1 822	337
1991 .....	160	4 733	1 109	3 858	1 487	1 714	297
1992 .....	74	3 789	970	3 351	1 378	1 586	260
1993 .....	84	3 540	957	3 167	1 213	1 355	228
<b>10 Kull og torv</b>							
1989 .....	7	511	121	225	59	146	31
1990 .....	6	473	114	229	47	134	16
1991 .....	7	491	123	258	55	149	30
1992 .....	4	458	141	226	76	173	20
1993 .....	3	331	113	163	32	37	36
<b>13 Metallholdig malm</b>							
1989 .....	10	2 159	425	1 481	569	767	190
1990 .....	10	1 975	422	1 462	518	679	99
1991 .....	10	1 885	431	1 243	377	510	77
1992 .....	8	1 659	388	1 152	411	519	72
1993 .....	8	1 424	373	1 029	271	404	56
<b>14 Bergverksdrift ellers</b>							
1989 .....	158	2 415	529	2 241	966	968	177
1990 .....	151	2 319	556	2 199	1 008	1 009	223
1991 .....	143	2 357	554	2 357	1 055	1 056	190
1992 .....	62	1 672	440	1 973	891	894	168
1993 .....	73	1 785	471	1 974	910	913	136
<b>15-37 INDUSTRI</b>							
1989 .....	6 321	269 826	56 787	282 296	83 977	84 162	11 653
1990 .....	6 318	264 221	58 882	295 031	83 559	82 902	12 945
1991 .....	6 075	256 423	60 933	296 888	85 187	83 658	11 899
1992 .....	3 894	234 902	58 206	286 087	83 168	79 538	11 464
1993 .....	3 916	234 787	59 502	291 964	88 899	84 932	9 358
<b>15-16 NÆRINGS- OG NYTELSESMIDLER</b>							
1989 .....	1 394	49 281	9 114	69 808	14 184	13 963	2 665
1990 .....	1 375	47 916	9 391	73 231	14 995	13 916	2 312
1991 .....	1 345	47 535	9 887	79 083	17 022	15 009	2 520
1992 .....	904	43 680	9 617	79 743	19 183	15 039	2 314
1993 .....	895	44 609	10 006	80 514	19 965	15 466	2 511
<b>15.1 Kjøtt og kjøttvarer</b>							
1989 .....	223	10 646	1 997	19 478	1 899	2 637	419
1990 .....	216	10 533	2 111	20 877	2 176	2 761	421
1991 .....	218	10 326	2 192	22 241	2 501	2 914	358
1992 .....	156	9 944	2 209	21 868	2 669	3 015	278
1993 .....	155	10 065	2 264	21 655	2 324	2 953	390
<b>15.2 Fisk og fiskevarer</b>							
1989 .....	370	10 390	1 505	8 986	2 090	2 142	426
1990 .....	369	10 153	1 545	9 373	2 198	2 273	348
1991 .....	365	10 100	1 695	11 039	2 468	2 556	337
1992 .....	258	9 454	1 684	11 390	2 421	2 476	348
1993 .....	274	10 445	1 897	12 234	2 766	2 828	414



Tabell 4 (forts.). Hovedtall for store bedrifter, etter næring. 1989 - 1993  
Principal figures for large establishments, by industry division. 1989 - 1993

Næring	Bedrif- ter	Sysse- l- satte	Lønns- kost- nader	Brutto- produk- sjons- verdi	Bearbeidingsverdi		Brutto- inves- tering	
					Markeds- priser	Faktor- priser		
				I		Mill. kr		
15.5	Meierivarer og iskrem							
	1989	155	6 175	1 294	10 794	-2 051	1 787	652
	1990	151	6 034	1 328	11 762	-1 760	1 805	505
	1991	140	5 926	1 390	12 194	-1 477	1 925	472
	1992	122	5 709	1 386	13 478	-453	1 810	443
	1993	116	5 625	1 394	13 624	239	1 905	333
15.3-4/6-8	Næringsmidler ellers							
	1989	597	16 585	3 024	21 352	5 563	5 229	780
	1990	588	16 008	3 095	21 342	5 157	4 805	800
	1991	573	15 881	3 216	22 676	5 510	5 177	862
	1992	326	13 526	2 954	21 784	6 097	5 313	762
	1993	314	13 559	3 037	21 815	6 228	5 472	682
15.9/16	Drikke- og tobakksvarer							
	1989	49	5 485	1 293	9 199	6 683	2 168	388
	1990	51	5 188	1 312	9 877	7 223	2 271	238
	1991	49	5 302	1 394	10 932	8 022	2 439	491
	1992	42	5 047	1 385	11 224	8 450	2 423	483
	1993	36	4 915	1 416	11 187	8 407	2 309	691
17-19	TEKSTIL-, BEKLEDNINGS-, LÆR OG LÆRVARER							
	1989	321	8 736	1 306	4 264	1 573	1 592	149
	1990	302	8 118	1 350	4 570	1 696	1 708	22
	1991	294	7 752	1 359	4 750	1 839	1 847	138
	1992	200	7 250	1 309	4 715	1 839	1 846	102
	1993	191	6 978	1 278	4 754	1 833	1 846	179
17	Tekstiler							
	1989	190	5 649	892	3 020	1 081	1 092	117
	1990	186	5 311	929	3 156	1 181	1 186	4
	1991	182	5 039	923	3 302	1 285	1 290	117
	1992	120	4 772	906	3 247	1 294	1 298	78
	1993	115	4 607	884	3 205	1 252	1 260	160
18	Klær, beredning og farging av pelskinn							
	1989	93	2 189	283	834	339	343	22
	1990	82	1 960	286	923	350	352	10
	1991	82	1 913	300	942	369	370	11
	1992	61	1 725	273	964	378	380	9
	1993	58	1 645	261	1 033	408	412	13
19	Lær og lærvarer							
	1989	38	898	130	410	153	158	10
	1990	34	847	136	492	166	170	8
	1991	30	800	137	506	185	186	10
	1992	19	753	130	505	167	168	15
	1993	18	726	133	516	173	174	6
20	TREVARER							
	1989	622	16 000	2 899	12 525	3 845	3 865	627
	1990	599	15 369	2 906	13 056	3 972	3 994	749
	1991	571	13 751	2 730	11 452	3 371	3 397	472
	1992	303	10 628	2 206	9 405	2 810	2 834	418
	1993	286	10 296	2 158	9 406	2 916	2 942	294
21	PAPIRMASSE, PAPIR OG PAPIRVARER							
	1989	104	11 510	2 499	18 409	4 950	4 954	634
	1990	106	11 349	2 582	18 144	4 831	4 836	1 145
	1991	102	11 032	2 659	17 332	4 260	4 261	1 240
	1992	84	10 422	2 585	15 364	3 634	3 644	2 973
	1993	82	10 151	2 569	15 028	3 906	3 930	938
22	FORLAGSVIRKSOMHET, GRAFISK PRODUKSJON MV.							
	1989	841	31 877	6 585	19 102	8 301	8 510	496
	1990	835	31 963	6 829	19 879	8 597	8 787	750
	1991	805	31 576	7 103	20 469	8 961	9 166	623
	1992	453	29 069	6 465	18 857	8 466	8 667	644
	1993	452	29 232	6 637	19 295	8 911	9 125	619

Tabell 4 (forts.). Hovedtall for store bedrifter, etter næring. 1989 - 1993  
 Principal figures for large establishments, by industry division. 1989 - 1993

Næring	Bedrif- ter	Syssel- satte	Lønns- kost- nader	Brutto- produk- sjons- verdi	Bearbeidingsverdi		Brutto- inves- tering	
					Markeds- priser	Faktor- priser		
				I	Mill. kr			
23	KULL- OG PETROLEUMSPRODUKTER							
	1989	28	1 507	473	12 022	823	822	1 221
	1990	24	1 457	477	17 695	1 318	1 317	1 394
	1991	22	1 411	541	15 430	1 569	1 565	263
	1992	11	1 315	496	14 766	940	939	206
	1993	59	1 574	584	16 518	1 806	1 805	345
24	KJEMIKALIER OG KJEMISKE PRODUKTER							
	1989	124	14 775	3 780	22 754	7 720	7 651	1 358
	1990	119	14 475	3 943	23 206	7 699	7 626	1 505
	1991	127	13 642	4 063	22 990	6 998	6 959	1 907
	1992	100	13 289	4 123	22 775	7 079	7 045	1 164
	1993	99	13 216	4 182	24 320	7 834	7 858	1 025
24.1	Kjemiske råvarer							
	1989	52	9 353	2 515	16 577	5 308	5 308	1 117
	1990	50	9 251	2 655	16 753	5 230	5 231	1 046
	1991	54	8 404	2 620	16 326	4 623	4 625	1 430
	1992	47	8 198	2 661	15 331	4 316	4 328	830
	1993	50	8 231	2 658	16 340	4 772	4 781	656
24.2-7	Kjemiske produkter ellers							
	1989	72	5 422	1 265	6 177	2 412	2 343	241
	1990	69	5 224	1 289	6 454	2 469	2 395	458
	1991	73	5 238	1 442	6 663	2 375	2 334	476
	1992	53	5 091	1 462	7 443	2 763	2 717	334
	1993	49	4 985	1 524	7 979	3 062	3 078	369
25	GUMMI- OG PLASTPRODUKTER							
	1989	204	6 589	1 270	5 239	1 850	1 857	242
	1990	209	6 281	1 295	5 360	1 928	1 933	271
	1991	197	6 086	1 327	5 231	1 860	1 866	270
	1992	116	4 875	1 113	4 333	1 680	1 685	155
	1993	126	5 018	1 173	4 433	1 701	1 710	204
26	ANDRE IKKE-METALLHOLDIGE MINERALPRODUKTER							
	1989	298	9 273	1 977	7 983	3 008	3 015	744
	1990	295	8 738	2 028	8 162	3 053	3 062	847
	1991	274	8 033	1 928	7 462	2 983	2 993	706
	1992	143	6 758	1 747	6 616	2 407	2 412	35
	1993	177	6 517	1 667	6 672	2 755	2 759	287
27	METALLER							
	1989	80	15 947	4 012	35 045	10 658	10 659	1 302
	1990	83	15 490	4 104	29 775	6 770	6 789	1 391
	1991	81	14 964	4 289	27 774	5 942	5 954	1 208
	1992	65	13 863	4 069	25 217	5 560	5 567	898
	1993	67	13 257	4 011	25 408	6 017	6 026	519
28	METALLVARER, UNNTATT MASKINER OG UTSTYR							
	1989	694	16 858	3 360	10 355	4 037	4 051	347
	1990	722	16 846	3 557	11 087	4 285	4 301	353
	1991	654	15 520	3 477	10 919	4 322	4 346	338
	1992	410	13 066	3 063	9 560	3 805	3 829	436
	1993	389	12 717	3 017	9 474	3 896	3 911	246
29	MASKINER OG UTSTYR							
	1989	467	20 768	4 711	15 713	5 726	5 741	472
	1990	489	20 112	4 868	16 923	6 130	6 149	569
	1991	471	19 915	5 040	17 527	6 421	6 433	556
	1992	300	18 292	4 925	16 599	5 989	6 000	483
	1993	294	18 114	4 954	16 463	5 912	5 924	422

Tabell 4 (forts.). Hovedtall for store bedrifter, etter næring. 1989 - 1993  
 Principal figures for large establishments, by industry division. 1989 - 1993

Næring	Bedrifter	Syssel- satte	Lønns- kost- nader	Brutto- produk- sjons- verdi	Bearbeidingsverdi		Brutto- inves- tering
					Markeds- priser	Faktor- priser	
				I Mill. kr			
<b>30-33 ELEKTRISKE OG OPTISKE PRODUKTER</b>							
1989 .....	327	21 226	5 102	17 429	6 340	6 388	454
1990 .....	340	19 920	5 157	18 038	6 242	6 283	604
1991 .....	322	18 470	5 138	17 134	6 479	6 533	695
1992 .....	230	16 390	4 798	17 046	6 163	6 221	531
1993 .....	224	16 311	4 920	17 246	6 442	6 478	491
<b>30 Kontor- og datamaskiner</b>							
1989 .....	13	2 912	703	2 665	748	756	-233
1990 .....	13	2 149	656	2 331	760	760	-6
1991 .....	12	991	298	1 088	337	337	46
1992 .....	6	920	264	1 005	334	334	7
1993 .....	6	774	260	928	283	293	11
<b>31 Andre elektriske maskiner og apparater</b>							
1989 .....	181	10 469	2 370	8 993	3 150	3 186	436
1990 .....	189	10 340	2 498	9 363	3 066	3 096	427
1991 .....	182	9 924	2 541	9 190	3 294	3 341	405
1992 .....	127	8 602	2 414	8 811	3 141	3 182	295
1993 .....	119	8 272	2 401	8 709	3 272	3 283	228
<b>32 Radio-, fjernsyns- o.a. kommunikasjonsuts.</b>							
1989 .....	49	4 723	1 197	3 295	1 400	1 401	180
1990 .....	51	4 318	1 097	3 405	1 264	1 268	87
1991 .....	52	4 347	1 283	3 489	1 520	1 522	164
1992 .....	42	3 610	1 045	3 701	1 338	1 339	110
1993 .....	44	3 856	1 119	3 766	1 477	1 479	134
<b>33 Medisinske-, presisjons- og optiske instr.</b>							
1989 .....	84	3 122	833	2 475	1 042	1 046	70
1990 .....	87	3 113	906	2 939	1 153	1 159	96
1991 .....	76	3 208	1 016	3 367	1 328	1 333	79
1992 .....	55	3 258	1 075	3 530	1 351	1 366	118
1993 .....	55	3 409	1 139	3 842	1 410	1 423	117
<b>35.114/5 OLJEPLATTFORMER</b>							
1989 .....	72	13 455	3 459	10 192	3 590	3 594	196
1990 .....	73	13 611	3 558	10 586	3 931	3 942	224
1991 .....	74	15 014	4 305	12 340	5 038	5 051	273
1992 .....	75	16 752	4 922	16 065	5 517	5 529	446
1993 .....	78	18 274	5 584	18 725	6 718	6 733	382
<b>34-35(-35.114/5) TRANSPORTMIDLER</b>							
1989 .....	377	20 797	4 287	15 101	5 013	5 124	544
1990 .....	380	21 750	4 818	18 639	5 669	5 800	511
1991 .....	365	21 182	5 022	20 066	5 596	5 725	431
1992 .....	265	19 916	4 845	18 432	5 631	5 795	478
1993 .....	274	19 492	4 850	17 169	5 805	5 918	686
<b>34 Motorkjøretøyer, tilhengere og deler</b>							
1989 .....	90	4 181	781	3 104	967	979	96
1990 .....	90	3 670	757	2 724	923	930	96
1991 .....	85	3 231	709	2 317	800	801	121
1992 .....	57	3 151	718	2 481	851	855	85
1993 .....	52	3 200	761	2 566	955	958	155
<b>35(-35.114/5) Andre transportmidler</b>							
1989 .....	287	16 616	3 506	11 997	4 046	4 144	448
1990 .....	290	18 080	4 061	15 916	4 746	4 870	415
1991 .....	280	17 951	4 313	17 749	4 796	4 924	310
1992 .....	208	16 765	4 128	15 951	4 779	4 939	393
1993 .....	222	16 292	4 089	14 603	4 850	4 960	530
<b>36-37 ANNEN INDUSTRIPRODUKSJON</b>							
1989 .....	368	11 227	1 954	6 356	2 360	2 376	202
1990 .....	367	10 826	2 020	6 680	2 442	2 459	298
1991 .....	371	10 540	2 067	6 931	2 526	2 552	261
1992 .....	235	9 337	1 923	6 592	2 465	2 487	181
1993 .....	223	9 031	1 909	6 539	2 481	2 500	213

Tabell 5. Nøkkeltall for store bedrifter i ulike næringsområder. 1989 - 1993  
Some principal measures for large establishments in different industry subsections. 1989 - 1993

Næringsområde	Bedrif- ter	Brutto- produk- sjons- verdi pr. sys- selsatt	Bearbeidingsverdi pr. sysselsatt ----- Markeds- priser	Faktor- priser	Gjennom- snittlig lønns- kost- nads- andel	Brutto- inves- tering pr. sys- selsatt
Industry subsection	Estab- lish- ments	Gross value of produc- tion per per- son en- gaged	Value added per person engaged ----- Market prices	Factor prices	Share of com- pensa- tion of employees in ave- rage	Gross fixed capital formation per per- son en- gaged
		I	1 000 kroner		I Pst. P.c.	I 1 000 kr
<b>10,12-37 BERGVERKSDRIFT OG INDUSTRI</b>						
1989	6 496	1 041	311	313	67	44
1990	6 485	1 111	316	315	71	49
1991	6 235	1 152	332	327	73	47
1992	3 968	1 213	354	340	73	49
1993	4 000	1 238	378	362	70	40
<b>10,12-14 BERGVERKSDRIFT</b>						
1989	175	776	313	370	57	78
1990	167	816	330	382	60	71
1991	160	815	314	362	65	63
1992	74	884	364	418	61	69
1993	84	895	343	383	71	65
<b>15-37 INDUSTRI</b>						
1989	6 321	1 046	311	312	67	43
1990	6 318	1 117	316	314	71	49
1991	6 075	1 158	332	326	73	46
1992	3 894	1 218	354	339	73	49
1993	3 916	1 244	379	362	70	40
<b>15-16 NÆRINGS- OG NYTELSESMIDLER</b>						
1989	1 394	1 417	288	283	65	54
1990	1 375	1 528	313	290	67	48
1991	1 345	1 664	358	316	66	53
1992	904	1 826	439	344	64	53
1993	895	1 805	448	347	65	56
<b>17-19 TEKSTIL-, BEKLEDNINGS-, LÆR OG LÆRVARER</b>						
1989	321	488	180	182	82	17
1990	302	563	209	210	79	3
1991	294	613	237	238	74	18
1992	200	650	254	255	71	14
1993	191	681	263	264	69	26
<b>20 TREVARER</b>						
1989	622	783	240	242	75	39
1990	599	849	258	260	73	49
1991	571	833	245	247	80	34
1992	303	885	264	267	78	39
1993	286	914	283	286	73	29
<b>21 PAPIRMASSE, PAPIR OG PAPIRVARER</b>						
1989	104	1 599	430	430	50	55
1990	106	1 599	426	426	53	101
1991	102	1 571	386	386	62	112
1992	84	1 474	349	350	71	285
1993	82	1 480	385	387	65	92
<b>22 FORLAGSVIRKSOMHET, GRAFISK PRODUKSJON MV.</b>						
1989	841	599	260	267	77	16
1990	835	622	269	275	78	23
1991	805	648	284	290	77	20
1992	453	649	291	298	75	22
1993	452	660	305	312	73	21

Tabell 5 (forts.). Nøkkeltall for store bedrifter i ulike næringsområder, 1989 - 1993  
 Some principal measures for large establishments in different industry subsections, 1989 - 1993

Næringsområde	Bedrif- ter	Brutto- produk- sjons- verdi pr. sys- selsatt	Bearbeidingsverdi pr. sysselsatt		Gjennom- snittlig Lønns- kost- nads- andel	Brutto- inves- tering pr. sys- selsatt	
			Markeds- priser	Faktor- priser			
		I	1 000 kroner		I Pst.	I 1 000 kr	
23	KULL- OG PETROLEUMSPRODUKTER						
	1989 .....	28	7 978	546	545	58	810
	1990 .....	24	12 145	905	904	36	957
	1991 .....	22	10 936	1 112	1 109	35	186
	1992 .....	11	11 229	715	714	53	157
	1993 .....	59	10 494	1 147	1 146	32	219
24	KJEMIKALIER OG KJEMISKE PRODUKTER						
	1989 .....	124	1 540	522	518	49	92
	1990 .....	119	1 603	532	527	52	104
	1991 .....	127	1 685	513	510	58	140
	1992 .....	100	1 714	533	530	59	88
	1993 .....	99	1 840	593	595	53	78
25	GUMMI- OG PLASTPRODUKTER						
	1989 .....	204	795	281	282	68	37
	1990 .....	209	853	307	308	67	43
	1991 .....	197	859	306	307	71	44
	1992 .....	116	889	345	346	66	32
	1993 .....	126	883	339	341	69	41
26	ANDRE IKKE-METALLHOLDIGE MINERALPRODUKTER						
	1989 .....	298	861	324	325	66	80
	1990 .....	295	934	349	350	66	97
	1991 .....	274	929	371	373	64	88
	1992 .....	143	979	356	357	72	5
	1993 .....	177	1 024	423	423	60	44
27	METALLER						
	1989 .....	80	2 198	668	668	38	82
	1990 .....	83	1 922	437	438	60	90
	1991 .....	81	1 856	397	398	72	81
	1992 .....	65	1 819	401	402	73	65
	1993 .....	67	1 917	454	455	67	39
28	METALLVARER, UNNTATT MASKINER OG UTSTYR						
	1989 .....	694	614	239	240	83	21
	1990 .....	722	658	254	255	83	21
	1991 .....	654	704	278	280	80	22
	1992 .....	410	732	291	293	80	33
	1993 .....	389	745	306	308	77	19
29	MASKINER OG UTSTYR						
	1989 .....	467	757	276	276	82	23
	1990 .....	489	841	305	306	79	28
	1991 .....	471	880	322	323	78	28
	1992 .....	300	907	327	328	82	26
	1993 .....	294	909	326	327	84	23
30-33	ELEKTRISKE OG OPTISKE PRODUKTER						
	1989 .....	327	821	299	301	80	21
	1990 .....	340	906	313	315	82	30
	1991 .....	322	928	351	354	79	38
	1992 .....	230	1 040	376	380	77	32
	1993 .....	224	1 057	395	397	76	30

Tabell 5 (forts.). Nøkkeltall for store bedrifter i ulike næringsområder. 1989 - 1993  
 Some principal measures for large establishments in different industry subsections. 1989 - 1993

Næringsområde	Bedrif- ter	Brutto- produk- sjons- verdi pr. sys- selsatt	Bearbeidingsverdi pr. sysselsatt		Gjennom- snittlig Lønns- kost- nads- andel	Brutto- inves- tering pr. sys- selsatt
			Markeds- priser	Faktor- priser		
		I	1 000 kroner		I pst.	I 1 000 kr
<b>35.114/5 OLJEPLATTFORMER</b>						
1989 .....	72	757	267	267	96	15
1990 .....	73	778	289	290	90	16
1991 .....	74	822	336	336	85	18
1992 .....	75	959	329	330	89	27
1993 .....	78	1 025	368	368	83	21
<b>34-35(-35.114/5) TRANSPORTMIDLER</b>						
1989 .....	377	726	241	246	84	26
1990 .....	380	857	261	267	83	23
1991 .....	365	947	264	270	88	20
1992 .....	265	925	283	291	84	24
1993 .....	274	881	298	304	82	35
<b>36-37 ANNEN INDUSTRIPRODUKSJON</b>						
1989 .....	368	566	210	212	82	18
1990 .....	367	617	226	227	82	28
1991 .....	371	658	240	242	81	25
1992 .....	235	706	264	266	77	19
1993 .....	223	724	275	277	76	24

Tabell 6. Sysselsatte i store bedrifter, etter lønnskostnadsandel og konkurransetype. 1989 - 1993  
 Persons engaged in large establishments, by share of compensation of employees and competitive type. 1989 - 1993

Konkurransetype Competitive type 2)	I alt 1) Total 1)	Gruppe for lønnskostnadsandel. Prosent Share of compensation of employees. Per cent			
		- 59	60 - 79	80 - 99	100 -
		-----			
<b>BERGVERKSDRIFT OG INDUSTRI</b>					
1989 .....	263 526	55 888	82 390	83 928	41 320
1990 .....	258 097	46 898	82 737	89 624	38 838
1991 .....	250 086	40 460	87 890	86 444	35 292
1992 .....	228 051	35 300	88 006	70 723	34 022
1993 .....	227 193	42 046	87 473	68 728	28 946
<b>BERGVERKSDRIFT</b>					
1989 .....	4 953	2 309	628	1 704	312
1990 .....	4 622	2 034	659	1 426	503
1991 .....	4 563	1 437	293	2 263	570
1992 .....	3 665	1 496	1 473	332	364
1993 .....	3 463	1 084	711	980	688
<b>INDUSTRI</b>					
1989 .....	258 573	53 579	81 762	82 224	41 008
1990 .....	253 475	44 864	82 078	88 198	38 335
1991 .....	245 523	39 023	87 597	84 181	34 722
1992 .....	224 386	33 804	86 533	70 391	33 658
1993 .....	223 730	40 962	86 762	67 748	28 258
<b>SKJERMET INDUSTRI</b>					
1989 .....	76 595	14 196	29 174	26 341	6 884
1990 .....	75 212	13 151	27 162	28 382	6 517
1991 .....	74 093	13 417	26 842	29 001	4 833
1992 .....	68 267	13 108	29 385	20 907	4 867
1993 .....	69 150	11 539	33 094	19 168	5 349
<b>UTEKONKURRERENDE INDUSTRI</b>					
1989 .....	35 833	22 054	7 736	2 456	3 587
1990 .....	34 977	14 488	9 394	6 056	5 039
1991 .....	33 329	12 496	10 796	3 094	6 943
1992 .....	31 038	7 224	12 996	4 727	6 091
1993 .....	30 577	12 384	10 121	4 527	3 545
<b>HJEMMEKONKURRERENDE INDUSTRI</b>					
1989 .....	146 145	17 329	44 852	53 427	30 537
1990 .....	143 286	17 225	45 522	53 760	26 779
1991 .....	138 101	13 110	49 959	52 086	22 946
1992 .....	125 081	13 472	44 152	44 757	22 700
1993 .....	124 003	17 039	43 547	44 053	19 364

1) Investeringsbedrifter og hjelpeavdelinger er holdt utenom.

1) Establishments under construction and auxiliary units are not included.

2) English translation of competitive type is given in annex 1.

Tabell 7. Hovedtall for bergverksdrift og industri. 1993 *Principal figures for mining, quarrying and manufacturing. 1993*

Kjennemerke <i>Characteristics</i>	Enhet <i>Unit</i>	Alle bedrifter <i>All establishments</i>		Store bedrifter <i>Large establishments</i>	
		I alt <i>Total</i>	Industri <i>Manu- factur- ing</i>	I alt <i>Total</i>	Industri <i>Manu- factur- ing</i>
1. Bedrifter <i>Establishments</i> .....	Antall <i>Number</i>	10 998	10 656	4 000	3 916
2. Sysselsatte <i>Persons engaged</i> .....	"	266 925	262 387	238 327	234 787
Eiere <i>Owners</i> .....	"	2 275	2 214	117	117
Ansatte <i>Employees</i> .....	"	264 650	260 173	238 210	234 670
Deltidsansatte <i>Part-time employees</i> .....	"	27 629	27 448	26 540	26 371
3. Timeverk utført av ansatte <i>Man-hours worked by employees</i> .....	1000 t.v. <i>man-hours</i>	420 942	413 425	377 866	371 973
4. Bruttoproduksjonsverdi <i>Gross value of production</i> .....	Mill.kr <i>Million kroner</i>	318 076	314 026	295 131	291 964
Produksjon for egen regning <i>Value of production on own account</i> .....	"	277 539	274 056	259 145	256 373
Leiearbeid <i>Contract work</i> .....	"	22 344	22 199	19 801	19 738
Monterings- og reparasjonsarbeid <i>Mounting and repair work</i> .....	"	8 416	8 401	7 266	7 251
Annet arbeid <i>Other work</i> .....	"	4 698	4 541	4 304	4 223
Utleie av maskiner og bygninger <i>Renting of machinery and buildings</i> .....	"	1 092	1 062	940	917
Investerings- og reparasjonsarbeid utført av bedriftens egne ansatte <i>Value of investment and repair work carried out by the employees of the establishment</i> .....	"	2 649	2 436	2 621	2 414
Bruttofortjeneste på salg av handelsvarer <i>Gross profit of goods sold in the same condition as purchased</i> .....	"	1 337	1 329	1 055	1 048
5. Vareinnsats <i>Cost of goods and services consumed</i> .....	"	219 607	217 045	205 018	203 064
Råvarer til egen produksjon <i>Cost of raw materials</i> .....	"	142 500	142 044	134 057	133 726
Brensel og emballasje <i>Fuel and packaging materials</i> .....	"	12 658	12 370	11 936	11 697
Andre varer <i>Other materials</i> .....	"	6 493	6 202	6 141	5 873
Leiearbeid <i>Contract work</i> .....	"	20 164	19 641	18 858	18 530
Reparasjonsarbeid <i>Repair work</i> .....	"	4 672	4 436	4 302	4 125
Andre produksjonskostnader <i>Other working expenses</i> .....	"	25 565	25 109	22 996	22 651
Leie av maskiner og bygninger <i>Hire of machinery and buildings</i> .....	"	5 233	5 109	4 431	4 347
Reparasjonsarbeid utført av bedriftens egne ansatte <i>Value of repair work carried out by the employees of the establishment</i> .....	"	2 322	2 134	2 298	2 115
6. Bearbeidingsverdi (= 4-5) <i>Value added (= 4-5)</i> .....	"	98 468	96 982	90 112	88 899
7. Avgifter <i>Indirect taxes</i> .....	"	7 594	7 592	7 584	7 583
8. Tilskudd <i>Subsidies</i> .....	"	3 926	3 780	3 759	3 615
9. Bearbeidingsverdi til faktorpriser (= 6-7+8) <i>Value added at factor prices (= 6-7+8)</i> .....	"	94 800	93 169	86 286	84 932
10. Lønnskostnader <i>Compensation of employees</i> .....	"	66 693	65 505	60 459	59 502
Lønn <i>Salaries and wages</i> .....	"	59 123	58 029	53 575	52 688
Kontraktsmessig lønn <i>Salaries and wages in cash and kind</i> .....	"	55 902	54 900	50 542	49 737
Andre ytelser til beste for lønnstakerne <i>Other benefits</i> .....	"	3 221	3 130	3 034	2 951
Arbeidsgiveravgift m.m. <i>Social expenses levied by law etc.</i> .....	"	7 570	7 476	6 884	6 814
11. Bruttoinvestering <i>Gross fixed capital formation</i> .....	"	9 778	9 537	9 586	9 358
Anskaffelser av varige driftsmidler <i>Acquisition of fixed assets</i> .....	"	10 892	10 621	10 484	10 228
- Salg av varige driftsmidler <i>Sale of fixed assets</i> .....	"	1 114	1 084	898	870
12. Reparasjoner av varige driftsmidler <i>Repair of fixed assets</i> .....	"	6 994	6 570	6 600	6 241
13. Varelager ved utgangen av året <i>Stocks at the end of the year</i> .....	"	43 130	42 591	41 027	40 543
Råvarer, brensel, emballasje m.m. <i>Purchased raw materials etc.</i> .....	"	12 521	12 365	11 667	11 528
Handelsvarer <i>Goods sold in the same condition as purchased</i> .....	"	518	512	427	420
Varer i arbeid <i>Work in process</i> .....	"	17 577	17 535	17 240	17 207
Ferdigvarer (egen produksjon) <i>Finished products</i> .....	"	12 514	12 178	11 693	11 387



Tabell 8. Hovedtall for alle bedrifter, etter næring. 1993  
 Principal figures for all establishments, by industry division. 1993

Næring	Bedrif- ter	Sysse- satte	Lønns- kost- nader	Brutto- produk- sjons- verdi	Bearbeidingsverdi		Brutto- inves- tering
Industry division	Estab- lish- ments	Persons engaged	Compens- ation of emp- loyees	Gross value of produc- tion	Markeds- priser	Faktor- priser	Gross fixed capital forma- tion
				I	Mill. kr	Million kroner	
10,12-37 BERGVERKSDRIFT OG INDUSTRI .....	10 998	266 925	66 693	318 076	98 468	94 800	9 778
10,12-14 BERGVERKSDRIFT .....	342	4 538	1 188	4 050	1 487	1 631	241
10 Kull og torv .....	11	361	119	178	36	42	38
13 Metallholdig malm .....	8	1 435	380	1 054	277	411	56
14 Bergverksdrift ellers .....	323	2 742	689	2 818	1 174	1 178	147
15-37 INDUSTRI .....	10 656	262 387	65 505	314 026	96 982	93 169	9 537
15-16 NÆRINGS- OG NYTELSESMIDLER .....	1 788	48 845	10 834	85 278	21 155	16 737	2 523
15.1 Kjøtt og kjøttvarer .....	252	10 517	2 354	22 336	2 490	3 119	390
15.2 Fisk og fiskevarer .....	485	11 384	2 067	13 447	2 983	3 045	380
15.5 Meierivarer og iskrem .....	131	5 824	1 445	13 940	206	1 953	334
15.3-4/6-8 Næringsmidler ellers .....	870	16 058	3 518	24 284	7 030	6 276	728
15.9/16 Drikke- og tobaksvarer .....	50	5 062	1 450	11 270	8 446	2 344	692
17-19 TEKSTIL-, BEKLEDNINGS-, LÆR OG LÆRVARER .	506	8 123	1 446	5 411	2 135	2 152	197
17 Tekstiler .....	317	5 381	999	3 685	1 465	1 472	173
18 Klær, beredning og farging av pelskinn ..	144	1 899	294	1 148	469	477	18
19 Lær og lærvarer .....	45	843	153	577	202	203	6
20 TREVARER .....	980	13 159	2 689	11 297	3 597	3 629	295
21 PAPIRMASSE, PAPIR OG PAPIRVARER .....	118	10 345	2 618	15 178	3 960	3 983	942
22 FORLAGSVIRKSOMHET, GRAFISK PRODUKSJON MV.	1 740	34 250	7 906	23 176	10 579	10 841	682
23 KULL- OG PETROLEUMSPRODUKTER .....	79	1 739	630	16 834	1 850	1 848	354
24 KJEMIKALIER OG KJEMISKE PRODUKTER .....	167	13 533	4 274	24 729	7 977	8 002	1 037
24.1 Kjemiske råvarer .....	61	8 303	2 682	16 455	4 820	4 828	660
24.2-7 Kjemiske produkter ellers .....	106	5 230	1 592	8 274	3 157	3 174	377
25 GUMMI- OG PLASTPRODUKTER .....	338	5 967	1 398	5 225	1 975	1 983	224
26 ANDRE IKKE-METALLHOLDIGE MINERALPRODUKTER	500	7 800	1 958	8 082	3 198	3 202	303
27 METALLER .....	110	13 441	4 060	25 561	6 076	6 085	522
28 METALLVARER, UNNTATT MASKINER OG UTSTYR .	1 115	15 620	3 654	11 271	4 758	4 774	267
29 MASKINER OG UTSTYR .....	1 074	21 117	5 639	18 615	6 689	6 710	444
30-33 ELEKTRISKE OG OPTISKE PRODUKTER .....	672	18 156	5 357	18 606	7 066	7 104	503
30 Kontor- og datamaskiner .....	18	816	274	961	292	303	12
31 Andre elektriske maskiner og apparater ..	311	9 041	2 573	9 394	3 594	3 606	236
32 Radio-, fjernsyns- o.a. kommunikasjonsuts	72	3 963	1 145	3 848	1 517	1 520	137
33 Medisinske-, presisjons- og optiske instr	271	4 336	1 366	4 402	1 662	1 675	118
35.114/5 OLJEPLATTFORMER .....	92	18 379	5 624	18 817	6 775	6 790	382
34-35(-35.114/5) TRANSPORTMIDLER .....	617	20 827	5 133	18 122	6 217	6 329	645
34 Motorkjøretøyer, tilhengere og deler ....	103	3 468	818	2 803	1 064	1 067	106
35(-35.114/5) Andre transportmidler .....	514	17 359	4 315	15 318	5 152	5 262	539
36-37 ANNEN INDUSTRIPRODUKSJON .....	760	11 086	2 285	7 825	2 977	3 000	217
36 Møbler og annen industriproduksjon .....	698	10 751	2 206	7 406	2 894	2 915	215
37 Gjenvinning .....	62	335	79	419	83	85	2

Tabell 9. Hovedtall for alle bedrifter, etter næringsområde og eierform. 1993  
Principal figures for all establishments, by industry subsection and type of ownership. 1993

Næringsområde/ Eierform	Bedrif-ter	Sysse-latte	Lønns-kost-nader	Brutto-produk-sjons-verdi	Bearbeidingsverdi		Brutto-inves-tering
Industry subsection/ Type of ownership	Estab-lish-ments	Persons engaged	Compensation of emp-loyees	Gross value of produc-tion	Market prices	Factor prices	Gross fixed capital formation
		I	Mill. kr		Million kroner		
10,12-37 BERGVERKSDRIFT OG INDUSTRI .....	10 998	266 925	66 693	318 076	98 468	94 800	9 778
Enkeltmannsfirma							
Individual enterprise .....	1 375	4 943	743	3 059	1 200	1 189	28
Ansvarlig selskap							
General partnership .....	550	5 147	1 102	11 279	5 926	2 600	137
Kommandittselskap							
Limited partnership .....	36	2 220	634	3 437	824	834	100
Aksjeselskap							
Joint-stock company .....	8 609	237 939	60 114	263 060	86 647	84 387	8 585
Andelslag							
Co-operative society .....	352	12 357	2 955	31 817	1 864	4 152	633
Annen eierform							
Other type of ownership .....	76	4 319	1 145	5 423	2 007	1 637	295
10,12-14 BERGVERKSDRIFT .....	342	4 538	1 188	4 050	1 487	1 631	241
Enkeltmannsfirma .....	30	98	16	72	22	23	1
Ansvarlig selskap .....	19	57	6	43	13	13	1
Kommandittselskap .....	2	15	:	:	:	:	:
Aksjeselskap .....	284	4 285	1 141	3 841	1 419	1 562	235
Andelslag .....	4	14	3	24	6	6	-
Annen eierform .....	3	69	:	:	:	:	:
15-37 INDUSTRI .....	10 656	262 387	65 505	314 026	96 982	93 169	9 537
Enkeltmannsfirma .....	1 345	4 845	727	2 987	1 178	1 166	27
Ansvarlig selskap .....	531	5 090	1 096	11 236	5 913	2 587	136
Kommandittselskap .....	34	2 205	:	:	:	:	:
Aksjeselskap .....	8 325	233 654	58 973	259 218	85 228	82 825	8 350
Andelslag .....	348	12 343	2 952	31 794	1 858	4 146	633
Annen eierform .....	73	4 250	:	:	:	:	:
15-16 NÆRINGS- og NYTELSESMIDLER .....	1 788	48 845	10 834	85 278	21 155	16 737	2 523
Enkeltmannsfirma .....	248	1 383	200	987	336	318	5
Ansvarlig selskap .....	96	1 698	369	5 987	4 256	919	45
Kommandittselskap .....	5	190	42	253	55	58	2
Aksjeselskap .....	1 139	33 818	7 394	45 490	14 310	11 352	1 844
Andelslag .....	297	11 722	2 820	31 348	1 680	3 958	627
Annen eierform .....	3	34	10	1 213	517	132	-
17-19 TEKSTIL-, BEKLEDNINGS-, LÆR OG LÆRVARER	506	8 123	1 446	5 411	2 135	2 152	197
Enkeltmannsfirma .....	86	255	28	136	70	71	3
Ansvarlig selskap .....	39	101	8	129	50	50	1
Kommandittselskap .....	1	5	:	:	:	:	:
Aksjeselskap .....	375	7 753	1 408	4 969	1 970	1 986	193
Andelslag .....	1	4	:	:	:	:	:
Annen eierform .....	4	5	:	:	:	:	:
20 TREVARER .....	980	13 159	2 689	11 297	3 597	3 629	295
Enkeltmannsfirma .....	179	530	71	310	116	116	5
Ansvarlig selskap .....	69	319	41	247	82	83	7
Kommandittselskap .....	8	157	36	211	57	57	4
Aksjeselskap .....	696	11 565	2 426	10 071	3 174	3 203	264
Andelslag .....	8	247	48	192	78	78	1
Annen eierform .....	20	341	67	266	90	91	15

Tabell 9 (forts.). Hovedtall for alle bedrifter, etter næringsområde og eierform. 1993  
Principal figures for all establishments, by industry subsection and type of ownership. 1993

Næringsområde/ Eierform	Bedrif- ter	Syssel- satte	Lønns- kost- nader	Brutto- produk- sjons- verdi	Bearbeidingsverdi		Brutto- inves- tering	
					Markeds- priser	Faktor- priser		
			I	Mill. kr				
21	PAPIRMASSE, PAPIR OG PAPIRVARER .....	118	10 345	2 618	15 178	3 960	3 983	942
	Enkeltmannsfirma .....	5	28	5	25	7	7	-
	Ansvarlig selskap .....	1	2	:	:	:	:	:
	Kommandittselskap .....	2	11	:	:	:	:	:
	Aksjeselskap .....	109	9 744	2 468	14 326	3 794	3 816	845
	Andelslag .....	-	-	-	-	-	-	-
	Annen eierform .....	1	560	:	:	:	:	:
22	FORLAGSVIRKSOMHET, GRAFISK PRODUKSJON MV	1 740	34 250	7 906	23 176	10 579	10 841	682
	Enkeltmannsfirma .....	134	423	74	280	125	126	4
	Ansvarlig selskap .....	72	447	104	337	163	171	3
	Kommandittselskap .....	4	99	19	176	47	54	21
	Aksjeselskap .....	1 495	32 808	7 590	21 998	10 076	10 298	639
	Andelslag .....	12	157	35	111	48	59	4
	Annen eierform .....	23	316	83	276	120	134	10
23	KULL- OG PETROLEUMSPRODUKTER .....	79	1 739	630	16 834	1 850	1 848	354
	Enkeltmannsfirma .....	-	-	-	-	-	-	-
	Ansvarlig selskap .....	-	-	-	-	-	-	-
	Kommandittselskap .....	2	-	:	:	:	:	:
	Aksjeselskap .....	76	1 726	626	16 746	1 831	1 830	353
	Andelslag .....	-	-	-	-	-	-	-
	Annen eierform .....	1	13	:	:	:	:	:
24	KJEMIKALIER OG KJEMISKE PRODUKTER .....	167	13 533	4 274	24 729	7 977	8 002	1 037
	Enkeltmannsfirma .....	6	29	7	38	14	14	2
	Ansvarlig selskap .....	2	140	:	:	:	:	:
	Kommandittselskap .....	3	155	:	:	:	:	:
	Aksjeselskap .....	149	12 646	4 043	22 067	7 133	7 157	922
	Andelslag .....	-	-	-	-	-	-	-
	Annen eierform .....	7	563	134	767	298	298	34
25	GUMMI- OG PLASTPRODUKTER .....	338	5 967	1 398	5 225	1 975	1 983	224
	Enkeltmannsfirma .....	25	98	15	58	22	22	1
	Ansvarlig selskap .....	7	30	3	23	10	10	-
	Kommandittselskap .....	1	4	:	:	:	:	:
	Aksjeselskap .....	304	5 769	:	:	:	:	:
	Andelslag .....	1	66	:	:	:	:	:
	Annen eierform .....	-	-	-	-	-	-	-
26	ANDRE IKKE-METALLHOLDIGE MINERALPROD. ..	500	7 800	1 958	8 082	3 198	3 202	303
	Enkeltmannsfirma .....	53	155	24	99	38	38	1
	Ansvarlig selskap .....	20	50	4	39	13	13	-
	Kommandittselskap .....	-	-	-	-	-	-	-
	Aksjeselskap .....	424	7 573	1 924	7 900	3 138	3 142	301
	Andelslag .....	3	22	6	45	9	9	-
	Annen eierform .....	-	-	-	-	-	-	-
27	METALLER .....	110	13 441	4 060	25 561	6 076	6 085	522
	Enkeltmannsfirma .....	6	21	4	11	4	4	-
	Ansvarlig selskap .....	4	1 295	388	2 431	640	641	42
	Kommandittselskap .....	4	938	290	1 733	368	368	9
	Aksjeselskap .....	96	11 187	3 379	21 386	5 063	5 071	471
	Andelslag .....	-	-	-	-	-	-	-
	Annen eierform .....	-	-	-	-	-	-	-
28	METALLVARER, UNNTATT MASKINER OG UTSTYR	1 115	15 620	3 654	11 271	4 758	4 774	267
	Enkeltmannsfirma .....	143	446	71	223	111	111	2
	Ansvarlig selskap .....	49	379	:	:	:	:	:
	Kommandittselskap .....	1	42	:	:	:	:	:
	Aksjeselskap .....	921	14 742	3 510	10 787	4 531	4 547	261
	Andelslag .....	-	-	-	-	-	-	-
	Annen eierform .....	1	11	:	:	:	:	:

Tabell 9 (forts.). Hovedtall for alle bedrifter, etter næringsområde og eierform. 1993  
Principal figures for all establishments, by industry subsection and type of ownership. 1993

Næringsområde/ Eierform	Bedrif- ter	Sysse- satte	Lønns- kost- nader	Brutto- produk- sjons- verdi	Bearbeidingsverdi		Brutto- inves- tering	
					Markeds- priser	Faktor- priser		
				I				
				Mill. kr				
29	MASKINER OG UTSTYR	1 074	21 117	5 639	18 615	6 689	6 710	444
	Enkeltmannsfirma .....	159	442	66	275	108	109	3
	Ansvarlig selskap .....	44	115	:	:	:	:	:
	Kommandittselskap .....	1	15	:	:	:	:	:
	Aksjeselskap .....	844	20 428	5 533	18 218	6 526	6 546	440
	Andelslag .....	25	114	27	42	24	24	-
	Annen eierform .....	1	3	:	:	:	:	:
30-33	ELEKTRISKE OG OPTISKE PRODUKTER	672	18 156	5 357	18 606	7 066	7 104	503
	Enkeltmannsfirma .....	89	298	55	141	62	62	1
	Ansvarlig selskap .....	30	142	27	110	44	44	1
	Kommandittselskap .....	-	-	-	-	-	-	-
	Aksjeselskap .....	549	17 564	5 236	18 259	6 913	6 950	495
	Andelslag .....	-	-	-	-	-	-	-
	Annen eierform .....	4	152	40	96	47	48	7
35.114/5	OLJEPLATTFORMER	92	18 379	5 624	18 817	6 775	6 790	382
	Enkeltmannsfirma .....	-	-	-	-	-	-	-
	Ansvarlig selskap .....	-	-	-	-	-	-	-
	Kommandittselskap .....	2	589	:	:	:	:	:
	Aksjeselskap .....	90	17 790	:	:	:	:	:
	Andelslag .....	-	-	-	-	-	-	-
	Annen eierform .....	-	-	-	-	-	-	-
34-35(-35.114/5)	TRANSPORTMIDLER	617	20 827	5 133	18 122	6 217	6 329	645
	Enkeltmannsfirma .....	64	219	36	147	57	58	-1
	Ansvarlig selskap .....	32	87	6	57	24	24	-1
	Kommandittselskap .....	-	-	-	-	-	-	-
	Aksjeselskap .....	515	18 358	4 474	16 360	5 471	5 583	525
	Andelslag .....	-	-	-	-	-	-	-
	Annen eierform .....	6	2 163	617	1 557	665	665	122
36-37	ANNEN INDUSTRIPRODUKSJON .....	760	11 086	2 285	7 825	2 977	3 000	217
	Enkeltmannsfirma .....	148	518	72	256	110	111	2
	Ansvarlig selskap .....	66	285	34	161	64	65	5
	Kommandittselskap .....	-	-	-	-	-	-	-
	Aksjeselskap .....	543	10 183	2 152	7 237	2 763	2 785	206
	Andelslag .....	1	11	:	:	:	:	:
	Annen eierform .....	2	89	:	:	:	:	:

Tabell 10. Hovedtall for alle bedrifter, etter næringsområde og sysselsettingsgruppe. 1993  
Principal figures for all establishments, by industry subsection and employment group. 1993

Næringsområde/ Sysselsettingsgruppe	Bedrif- ter	Syssel- satte	Lønns- kost- nader	Brutto- produk- sjons- verdi	Bearbeidingsverdi ----- Markeds- priser	Faktor- priser	Brutto- inves- tering
Industry subsection/ Employment group	Estab- lish- ments	Persons engaged	Compen- sation of emp- loyees	Gross value of produc- tion	Value added ----- Market prices      Factor prices		Gross fixed capital forma- tion
		I	Mill. kr	Million kroner			
10,12-37 BERGVERKSDRIFT OG INDUSTRI .....	10 998	266 925	66 693	318 076	98 468	94 800	9 778
- 4 sysselsatte persons engaged	4 744	12 059	2 429	12 742	4 146	3 777	108
5 - 9 - " - .....	2 264	15 786	3 639	13 483	4 725	4 853	129
10 - 19 - " - .....	1 625	23 256	5 267	21 956	6 460	7 129	579
20 - 49 - " - .....	1 335	43 368	10 097	46 314	13 114	13 801	1 371
50 - 99 - " - .....	535	39 086	9 838	47 945	13 777	14 314	1 403
100 - 199 - " - .....	291	41 017	10 510	51 067	15 392	15 467	1 606
200 - - " - .....	204	92 353	24 914	124 568	40 854	35 459	4 581
10,12-14 BERGVERKSDRIFT .....	342	4 538	1 188	4 050	1 487	1 631	241
- 4 sysselsatte	175	438	98	372	113	114	6
5 - 9 - " - .....	91	584	138	572	177	178	7
10 - 19 - " - .....	38	590	154	719	292	292	28
20 - 49 - " - .....	26	824	207	768	284	303	67
50 - 99 - " - .....	5	298	95	307	170	173	24
100 - 199 - " - .....	3	421	96	367	190	190	22
200 - - " - .....	4	1 383	400	944	262	382	87
15-37 INDUSTRI .....	10 656	262 387	65 505	314 026	96 982	93 169	9 537
- 4 sysselsatte	4 569	11 621	2 331	12 370	4 034	3 663	103
5 - 9 - " - .....	2 173	15 202	3 500	12 911	4 548	4 675	122
10 - 19 - " - .....	1 587	22 666	5 113	21 237	6 168	6 836	551
20 - 49 - " - .....	1 309	42 544	9 890	45 545	12 831	13 498	1 304
50 - 99 - " - .....	530	38 788	9 743	47 638	13 606	14 141	1 379
100 - 199 - " - .....	288	40 596	10 414	50 701	15 202	15 278	1 584
200 - - " - .....	200	90 970	24 514	123 624	40 592	35 078	4 493
15-16 NÆRINGS- og NYTELSESMIDLER .....	1 788	48 845	10 834	85 278	21 155	16 737	2 523
- 4 sysselsatte	515	1 411	248	4 142	971	579	12
5 - 9 - " - .....	381	2 756	568	3 375	779	854	14
10 - 19 - " - .....	341	5 044	999	7 354	870	1 486	197
20 - 49 - " - .....	334	10 837	2 251	18 600	2 949	3 521	429
50 - 99 - " - .....	128	9 386	2 145	17 951	3 223	3 646	491
100 - 199 - " - .....	59	8 003	1 718	12 276	2 419	2 374	459
200 - - " - .....	30	11 408	2 905	21 580	9 944	4 277	921
17-19 TEKSTIL-, BEKLEDNINGS-, LÆR OG LÆRVARER	506	8 123	1 446	5 411	2 135	2 152	197
- 4 sysselsatte	229	521	64	440	171	172	7
5 - 9 - " - .....	87	612	103	375	168	172	12
10 - 19 - " - .....	70	989	183	659	241	242	7
20 - 49 - " - .....	82	2 548	:	:	:	:	:
50 - 99 - " - .....	27	1 871	326	1 128	471	473	11
100 - 199 - " - .....	10	1 315	259	853	333	335	27
200 - - " - .....	1	267	:	:	:	:	:
20 TREVARER .....	980	13 159	2 689	11 297	3 597	3 629	295
- 4 sysselsatte	447	1 151	187	678	255	256	-18
5 - 9 - " - .....	237	1 604	323	1 101	387	391	17
10 - 19 - " - .....	136	1 854	365	1 511	488	491	31
20 - 49 - " - .....	109	3 507	718	3 336	955	968	105
50 - 99 - " - .....	34	2 404	518	2 222	688	695	89
100 - 199 - " - .....	16	2 250	:	:	:	:	:
200 - - " - .....	1	389	:	:	:	:	:

Tabell 10 (forts.). Hovedtall for alle bedrifter, etter næringsområde og sysselsettingsgruppe. 1993  
Principal figures for all establishments, by industry subsection and employment group. 1993

Næringsområde/ Sysselsettingsgruppe	Bedrif- ter	Syssel- satte	Lønns- kost- nader	Brutto- produk- sjons- verdi	Bearbeidingsverdi		Brutto- inves- tering	
					Markeds- priser	Faktor- priser		
			I	Mill. kr				
21	PAPIRMASSE, PAPIR OG PAPIRVARER .....	118	10 345	2 618	15 178	3 960	3 983	942
	- 4 sysselsatte .....	24	76	19	75	24	24	2
	5 - 9 - " - .....	12	118	29	74	30	30	3
	10 - 19 - " - .....	18	268	65	274	94	94	20
	20 - 49 - " - .....	17	569	139	752	157	157	46
	50 - 99 - " - .....	16	1 301	332	2 085	453	454	16
	100 - 199 - " - .....	18	2 451	631	3 652	903	903	97
	200 - " - .....	13	5 562	1 402	8 266	2 300	2 322	759
22	FORLAGSVIRKSOMHET, GRAFISK PRODUKSJON MV	1 740	34 250	7 906	23 176	10 579	10 841	682
	- 4 sysselsatte .....	919	2 342	572	1 978	854	866	50
	5 - 9 - " - .....	357	2 503	649	1 958	829	865	33
	10 - 19 - " - .....	241	3 474	891	2 786	1 201	1 232	77
	20 - 49 - " - .....	131	4 519	1 142	3 416	1 502	1 544	178
	50 - 99 - " - .....	41	2 869	846	2 409	1 129	1 198	67
	100 - 199 - " - .....	31	4 426	1 211	3 772	1 547	1 591	197
	200 - " - .....	20	14 117	2 595	6 857	3 517	3 546	80
23	KULL- OG PETROLEUMSPRODUKTER .....	79	1 739	630	16 834	1 850	1 848	354
	- 4 sysselsatte .....	46	113	31	490	67	67	8
	5 - 9 - " - .....	9	97	28	180	36	36	7
	10 - 19 - " - .....	17	248	66	303	46	46	8
	20 - 49 - " - .....	4	129	:	:	:	:	:
	50 - 99 - " - .....	-	-	-	-	-	-	-
	100 - 199 - " - .....	1	157	:	:	:	:	:
	200 - " - .....	2	995	:	:	:	:	:
24	KJEMIKALIER OG KJEMISKE PRODUKTER .....	167	13 533	4 274	24 729	7 977	8 002	1 037
	- 4 sysselsatte .....	45	116	30	255	35	36	4
	5 - 9 - " - .....	24	201	62	258	101	101	8
	10 - 19 - " - .....	20	332	105	664	191	191	37
	20 - 49 - " - .....	22	863	264	1 560	435	435	47
	50 - 99 - " - .....	22	1 934	591	3 992	964	973	172
	100 - 199 - " - .....	17	2 523	739	6 015	2 259	2 260	279
	200 - " - .....	17	7 564	2 483	11 984	3 993	4 006	490
25	GUMMI- OG PLASTPRODUKTER .....	338	5 967	1 398	5 225	1 975	1 983	224
	- 4 sysselsatte .....	128	342	77	281	98	99	9
	5 - 9 - " - .....	80	561	138	485	161	161	11
	10 - 19 - " - .....	50	664	146	600	232	232	21
	20 - 49 - " - .....	54	1 720	399	1 623	587	593	77
	50 - 99 - " - .....	17	1 147	272	1 089	400	401	28
	100 - 199 - " - .....	5	557	140	471	201	201	30
	200 - " - .....	4	976	226	676	296	296	47
26	ANDRE IKKE-METALLHOLDIGE MINERALPROD. ...	500	7 800	1 958	8 082	3 198	3 202	303
	- 4 sysselsatte .....	256	658	141	861	223	223	10
	5 - 9 - " - .....	93	638	157	827	243	243	7
	10 - 19 - " - .....	70	953	230	807	299	300	36
	20 - 49 - " - .....	49	1 601	373	1 268	461	463	27
	50 - 99 - " - .....	19	1 618	458	2 066	830	830	153
	100 - 199 - " - .....	8	1 118	308	1 099	534	535	34
	200 - " - .....	5	1 214	291	1 154	608	608	35
27	METALLER .....	110	13 441	4 060	25 561	6 076	6 085	522
	- 4 sysselsatte .....	27	78	21	73	22	22	2
	5 - 9 - " - .....	16	106	28	80	36	36	1
	10 - 19 - " - .....	17	276	85	348	116	116	9
	20 - 49 - " - .....	10	339	101	391	129	129	7
	50 - 99 - " - .....	9	794	290	1 785	377	377	6
	100 - 199 - " - .....	9	1 236	358	1 689	488	488	20
	200 - " - .....	22	10 612	3 177	21 197	4 907	4 916	477

Tabell 10 (forts.). Hovedtall for alle bedrifter, etter næringsområde og sysselsettingsgruppe. 1993  
Principal figures for all establishments, by industry subsection and employment group. 1993

Næringsområde/ Sysselsettingsgruppe	Bedrif- ter	Syssel- satte	Lønns- kost- nader	Brutto- produk- sjons- verdi	Bearbeidingsverdi		Brutto- inves- tering	
					Markeds- priser	Faktor- priser		
			I	Mill. kr	Million kroner			
28	METALLVARER, UNNTATT MASKINER OG UTSTYR	1 115	15 620	3 654	11 271	4 758	4 774	267
	- 4 sysselsatte	488	1 247	251	733	356	357	10
	5 - 9 - " -	232	1 583	367	1 021	483	483	11
	10 - 19 - " -	200	2 845	629	1 803	761	763	25
	20 - 49 - " -	144	4 338	1 047	3 196	1 337	1 343	112
	50 - 99 - " -	32	2 178	525	1 483	600	607	20
	100 - 199 - " -	15	2 058	506	1 903	663	663	11
	200 - " -	4	1 371	329	1 133	557	558	78
29	MASKINER OG UTSTYR	1 074	21 117	5 639	18 615	6 689	6 710	444
	- 4 sysselsatte	543	1 346	278	909	343	347	9
	5 - 9 - " -	227	1 549	380	1 154	404	408	12
	10 - 19 - " -	109	1 545	399	1 150	479	483	12
	20 - 49 - " -	97	3 191	906	2 662	1 101	1 105	66
	50 - 99 - " -	62	4 462	1 163	3 806	1 464	1 468	71
	100 - 199 - " -	24	3 487	914	3 330	1 111	1 111	46
	200 - " -	12	5 537	1 598	5 604	1 787	1 787	228
30-33	ELEKTRISKE OG OPTISKE PRODUKTER	672	18 156	5 357	18 606	7 066	7 104	503
	- 4 sysselsatte	294	773	170	555	252	252	5
	5 - 9 - " -	148	1 005	251	803	365	366	8
	10 - 19 - " -	77	1 137	291	805	322	325	10
	20 - 49 - " -	77	2 713	760	2 219	926	931	76
	50 - 99 - " -	34	2 511	675	2 463	1 028	1 029	111
	100 - 199 - " -	24	3 747	1 262	4 644	1 448	1 467	81
	200 - " -	18	6 270	1 949	7 117	2 724	2 734	213
35.114/5	OLJEPLATTFORMER	92	18 379	5 624	18 817	6 775	6 790	382
	- 4 sysselsatte	6	19	5	19	12	12	-
	5 - 9 - " -	8	86	34	73	45	45	-
	10 - 19 - " -	9	145	47	182	59	59	-1
	20 - 49 - " -	18	551	165	1 084	206	206	8
	50 - 99 - " -	16	1 180	374	794	406	407	26
	100 - 199 - " -	11	1 702	547	996	556	556	28
	200 - " -	24	14 696	4 452	15 670	5 492	5 506	320
34-35(-35.114/5)	TRANSPORTMIDLER	617	20 827	5 133	18 122	6 217	6 329	645
	- 4 sysselsatte	227	525	97	366	150	150	-7
	5 - 9 - " -	109	734	169	498	224	224	-25
	10 - 19 - " -	107	1 491	340	1 065	413	415	39
	20 - 49 - " -	82	2 592	620	1 706	702	708	22
	50 - 99 - " -	40	2 830	739	2 550	948	955	59
	100 - 199 - " -	31	4 305	981	3 927	1 312	1 359	148
	200 - " -	21	8 350	2 187	8 010	2 468	2 519	409
36-37	ANNEN INDUSTRIPRODUKSJON	760	11 086	2 285	7 825	2 977	3 000	217
	- 4 sysselsatte	375	903	142	515	200	202	2
	5 - 9 - " -	153	1 049	214	650	258	260	2
	10 - 19 - " -	105	1 401	270	926	357	363	22
	20 - 49 - " -	79	2 527	519	1 767	676	680	56
	50 - 99 - " -	33	2 303	488	1 816	627	630	59
	100 - 199 - " -	9	1 261	279	998	355	358	31
	200 - " -	6	1 642	374	1 154	502	507	44

Tabell 11. Hovedtall for alle bedrifter, etter konkurransetype og sysselsettingsgruppe. 1993  
Principal figures for all establishments, by competitive type and employment group. 1993

Konkurransetype/ Sysselsettingsgruppe	Bedrif-ter	Syssel-satte	Lønns-kost-nader	Brutto-produk-sjons-verdi	Bearbeidingsverdi	Markeds-priser	Faktor-priser	Brutto-inves-tering
Competitive type 1)/ Employment group	Estab-lish-ments	Persons engaged	Compen-sation of emp-loyees	Gross value of produc-tion	Value added	Market prices	Factor prices	Gross fixed capital formation
			I	Mill. kr	Million kroner			
BERGVERKSDRIFT OG INDUSTRI .....	10 998	266 925	66 693	318 076	98 468	94 800	9 778	
- 4 sysselsatte persons engaged .....	4 744	12 059	2 429	12 742	4 146	3 777	108	
5 - 9 - " - .....	2 264	15 786	3 639	13 483	4 725	4 853	129	
10 - 19 - " - .....	1 625	23 256	5 267	21 956	6 460	7 129	579	
20 - 49 - " - .....	1 335	43 368	10 097	46 314	13 114	13 801	1 371	
50 - 99 - " - .....	535	39 086	9 838	47 945	13 777	14 314	1 403	
100 - 199 - " - .....	291	41 017	10 510	51 067	15 392	15 467	1 606	
200 - - " - .....	204	92 353	24 914	124 568	40 854	35 459	4 581	
BERGVERKSDRIFT .....	342	4 538	1 188	4 050	1 487	1 631	241	
- 4 sysselsatte .....	175	438	98	372	113	114	6	
5 - 9 - " - .....	91	584	138	572	177	178	7	
10 - 19 - " - .....	38	590	154	719	292	292	28	
20 - 49 - " - .....	26	824	207	768	284	303	67	
50 - 99 - " - .....	5	298	95	307	170	173	24	
100 - 199 - " - .....	3	421	96	367	190	190	22	
200 - - " - .....	4	1 383	400	944	262	382	87	
INDUSTRI .....	10 656	262 387	65 505	314 026	96 982	93 169	9 537	
- 4 sysselsatte .....	4 569	11 621	2 331	12 370	4 034	3 663	103	
5 - 9 - " - .....	2 173	15 202	3 500	12 911	4 548	4 675	122	
10 - 19 - " - .....	1 587	22 666	5 113	21 237	6 168	6 836	551	
20 - 49 - " - .....	1 309	42 544	9 890	45 545	12 831	13 498	1 304	
50 - 99 - " - .....	530	38 788	9 743	47 638	13 606	14 141	1 379	
100 - 199 - " - .....	288	40 596	10 414	50 701	15 202	15 278	1 584	
200 - - " - .....	200	90 970	24 514	123 624	40 592	35 078	4 493	
SKJERMET INDUSTRI .....	3 528	83 095	18 740	108 454	31 734	27 578	3 205	
- 4 sysselsatte .....	1 434	3 753	820	6 120	1 825	1 445	62	
5 - 9 - " - .....	738	5 259	1 216	5 333	1 608	1 720	48	
10 - 19 - " - .....	582	8 518	1 891	10 140	2 070	2 717	274	
20 - 49 - " - .....	465	15 356	3 394	22 016	4 451	5 065	607	
50 - 99 - " - .....	169	12 255	2 991	20 360	4 352	4 843	558	
100 - 199 - " - .....	90	12 429	2 929	16 048	3 966	3 965	657	
200 - - " - .....	50	25 525	5 500	28 437	13 461	7 824	1 000	
UTEKONKURRERENDE INDUSTRI .....	368	33 828	9 990	74 027	16 705	16 744	2 478	
- 4 sysselsatte .....	102	282	75	763	112	112	11	
5 - 9 - " - .....	44	378	106	428	143	143	15	
10 - 19 - " - .....	61	963	277	1 374	385	385	69	
20 - 49 - " - .....	41	1 431	399	2 071	545	546	82	
50 - 99 - " - .....	33	2 836	845	6 323	1 289	1 291	124	
100 - 199 - " - .....	39	5 447	1 511	11 620	2 859	2 861	331	
200 - - " - .....	48	22 491	6 779	51 448	11 371	11 407	1 846	
HJEMMEKONKURRERENDE INDUSTRI .....	6 760	145 464	36 775	131 545	48 543	48 846	3 853	
- 4 sysselsatte .....	3 033	7 586	1 437	5 487	2 097	2 106	30	
5 - 9 - " - .....	1 391	9 565	2 178	7 149	2 797	2 812	60	
10 - 19 - " - .....	944	13 185	2 946	9 723	3 713	3 734	208	
20 - 49 - " - .....	803	25 757	6 098	21 458	7 834	7 887	615	
50 - 99 - " - .....	328	23 697	5 906	20 954	7 965	8 007	697	
100 - 199 - " - .....	159	22 720	5 974	23 033	8 377	8 452	596	
200 - - " - .....	102	42 954	12 235	43 740	15 759	15 847	1 647	

1) English translation of competitive type is given in annex 1.



Tabell 12. Foretak etter sysselsettingsgruppe og næring. 1993  
 Enterprises by employment group and industry division. 1993

Næring	Foretak i alt	Sysselsettingsgruppe						
		- 4	5 - 9	10-19	20-49	50-99	100-199	200 -
Industry division	Enterprises total	Employment group						
10,12-37 BERGVERKSDRIFT OG INDUSTRI .....	9 797	4 249	2 046	1 430	1 138	428	265	241
10,12-14 BERGVERKSDRIFT .....	259	137	57	23	26	7	3	6
10 Kull og torv .....	9	2	3	2	1	-	-	1
13 Metallholdig malm .....	7	-	-	-	3	-	-	4
14 Bergverksdrift ellers .....	243	135	54	21	22	7	3	1
15-37 INDUSTRI .....	9 538	4 112	1 989	1 407	1 112	421	262	235
15-16 NÆRINGS- OG NYTELSESMIDLER .....	1 407	350	330	293	249	86	51	48
15.1 Kjøtt og kjøttvarer .....	192	30	44	39	43	12	14	10
15.2 Fisk og fiskevarer .....	444	92	91	96	98	47	13	7
15.5 Meierivarer og iskrem .....	28	3	2	2	1	4	4	12
15.3-4/6-8 Næringsmidler ellers .....	707	220	189	150	101	20	17	10
15.9/16 Drikke- og tobakksvarer .....	36	5	4	6	6	3	3	9
17-19 TEKSTIL-, BEKLEDNINGS-, LÆR OG LÆRVARER .	461	203	84	58	70	30	11	5
17 Tekstiler .....	283	129	54	30	39	18	8	5
18 Klær, beredning og farging av pelskinn ..	135	60	18	23	24	9	1	-
19 Lær og lærvarer .....	43	14	12	5	7	3	2	-
20 TREVARER .....	918	419	221	120	109	28	15	6
21 PAPIRMASSE, PAPIR OG PAPIRVARER .....	88	17	14	14	12	7	14	10
22 FORLAGSVIRKSOMHET, GRAFISK PRODUKSJON MV.	1 706	900	354	225	126	45	32	24
23 KULL- OG PETROLEUMSPRODUKTER .....	8	4	2	2	-	-	-	-
24 KJEMIKALIER OG KJEMISKE PRODUKTER .....	125	32	15	21	12	15	11	19
24.1 Kjemiske råvarer .....	34	2	1	6	5	5	5	10
24.2-7 Kjemiske produkter ellers .....	91	30	14	15	7	10	6	9
25 GUMMI- OG PLASTPRODUKTER .....	283	115	62	42	39	13	6	6
26 ANDRE IKKE-METALLHOLDIGE MINERALPRODUKTER	414	193	88	67	35	9	12	10
27 METALLER .....	88	24	15	17	8	5	8	11
28 METALLVARER, UNNTATT MASKINER OG UTSTYR .	1 073	478	219	179	140	34	14	9
29 MASKINER OG UTSTYR .....	965	497	194	101	76	58	23	16
30-33 ELEKTRISKE OG OPTISKE PRODUKTER .....	615	283	139	68	66	20	19	20
30 Kontor- og datamaskiner .....	19	9	3	1	3	1	1	1
31 Andre elektriske maskiner og apparater ..	271	115	60	37	31	7	11	10
32 Radio-, fjernsyns- o.a. kommunikasjonsuts	66	21	7	10	18	4	3	3
33 Medisinske-, presisjons- og optiske instr	259	138	69	20	14	8	4	6
35.114/5 OLJEPLATTFORMER .....	79	8	6	9	11	9	8	28
34-35(-35.114/5) TRANSPORTMIDLER .....	569	221	103	90	84	27	27	17
34 Motorkjøretøyer, tilhengere og deler ....	95	18	24	19	21	3	8	2
35(-35.114/5) Andre transportmidler .....	474	203	79	71	63	24	19	15
36-37 ANNEN INDUSTRIPRODUKSJON .....	739	368	143	101	75	35	11	6
36 Møbler og annen industriproduksjon .....	678	335	122	95	75	34	11	6
37 Gjenvinning .....	61	33	21	6	-	1	-	-

Tabell 13. Alle bedrifter etter sysselsettingsgruppe og næringsundergruppe, 1993  
All establishments by employment group and industry subclass, 1993

Næringsundergruppe Industry subclass	Bedrif- ter i alt Estab- lish- ments total	Sysselsettingsgruppe Employment group						
		- 4	5 - 9	10-19	20-49	50-99	100-199	200 -
10,12-37 BERGVERKSDRIFT OG INDUSTRI .....	10 998	4 744	2 264	1 625	1 335	535	291	204
10,12-14 BERGVERKSDRIFT .....	342	175	91	38	26	5	3	4
10 KULL OG TORV .....	11	5	3	1	1	-	-	1
10.1 STEINKULL .....	1	-	-	-	-	-	-	1
10.3 TORV .....	10	5	3	1	1	-	-	-
13 METALLHOLDIG MALM .....	8	-	-	-	3	1	1	3
13.1 JERNMALM .....	3	-	-	-	1	-	-	2
13.2 IKKE-JERNHOLDIG MALM .....	5	-	-	-	2	1	1	1
14 BERGVERKSDRIFT ELLERS .....	323	170	88	37	22	4	2	-
14.1 STEIN .....	56	18	11	16	10	1	-	-
14.11 Bygge- og anleggsstein .....	30	11	4	9	5	1	-	-
14.12 Kalkstein, gips og kritt .....	15	1	4	5	5	-	-	-
14.13 Skifer .....	11	6	3	2	-	-	-	-
14.2 SAND OG LEIRE .....	246	143	74	20	7	2	-	-
14.21 Grus- og sandtak .....	246	143	74	20	7	2	-	-
14.3 KJEMISKE MINERALER OG GJØDSELSMINERALER.	11	4	1	-	3	1	2	-
14.5 ANNEN BRYTING OG UTVINNING .....	10	5	2	1	2	-	-	-
15-37 INDUSTRI .....	10 656	4 569	2 173	1 587	1 309	530	288	200
15-16 NÆRINGS- OG NYTELSESMIDLER .....	1 788	515	381	341	334	128	59	30
15.1 KJØTT OG KJØTTVARER .....	252	51	46	40	61	26	17	11
15.11 Slakting og produksjon av kjøtt .....	96	13	18	9	30	11	10	5
15.12 Slakting og produksjon av fjørfekjøtt ..	11	-	-	-	6	4	1	-
15.13 Kjøtt- og fjørfevarer .....	145	38	28	31	25	11	6	6
15.2 FISK OG FISKEVARER .....	485	125	90	98	113	42	14	3
15.201 Salt-, tørr- og klippfisk .....	221	60	56	45	45	13	2	-
15.202 Frysing av fisk .....	105	14	9	16	32	21	10	3
15.203 Fiskehermetikk .....	21	4	1	8	4	4	-	-
15.209 Fisk og fiskevarer ellers .....	138	47	24	29	32	4	2	-
15.3 FRUKT OG GRØNNSAKER .....	49	14	11	10	6	5	3	-
15.31 Poteter .....	21	9	3	4	1	3	1	-
15.32 Juice av frukt og grønnsaker .....	4	-	1	2	-	1	-	-
15.33 Frukt og grønnsaker ellers .....	24	5	7	4	5	1	2	-
15.4 VEGETABILSKJE OG ANIMALSKE OLJER OG FETT	22	4	6	3	7	1	-	1
15.42 Raffinerte oljer og fett .....	11	4	2	-	4	-	-	1
15.421 Animalske oljer og fett .....	10	4	2	-	4	-	-	-
15.422 Vegetabiliske oljer og fett .....	1	-	-	-	-	-	-	1
15.43 Margarin og andre spiselige fettstoffer	11	-	4	3	3	1	-	-
15.5 MEIERIVARER OG ISKREM .....	131	6	9	40	39	25	9	3
15.51 Meierivarer .....	117	3	9	37	38	23	5	2
15.52 Iskrem .....	14	3	-	3	1	2	4	1

Tabell 13 (forts.). Alle bedrifter etter sysselsettingsgruppe og næringsundergruppe. 1993  
 All establishments by employment group and industry subclass. 1993

Næringsundergruppe	Bedrif- ter i alt	Sysselsettingsgruppe						
		- 4	5 - 9	10-19	20-49	50-99	100-199	200 -
15.6 KORNVARER, STIVELSE OG STIVELSESPROD. ..	103	56	28	9	7	3	-	-
15.61 Kornvarer .....	100	56	27	9	5	3	-	-
15.62 Stivelse og stivelsesprodukter .....	3	-	1	-	2	-	-	-
15.7 DYREFOR .....	82	21	24	17	14	5	1	-
15.71 For til husdyrhold .....	82	21	24	17	14	5	1	-
15.8 ANDRE NÆRINGSMIDLER .....	614	229	162	115	79	15	10	4
15.81 Brød og ferske konditorvarer .....	542	204	151	107	64	10	6	-
15.82 Kavring, kjeks og kons. konditorvarer ..	19	7	4	2	3	2	1	-
15.84 Kakao, sjokolade og drops .....	9	4	1	-	1	-	1	2
15.85 Pastavarer .....	6	4	-	1	-	1	-	-
15.86 Te og kaffe .....	8	3	2	-	3	-	-	-
15.87 Smakstilsettingsstoffer og krydderier...	10	5	2	1	-	1	1	-
15.88 Homogeniserte matprodukter og diettmat .	4	-	1	2	-	1	-	-
15.89 Næringsmidler ellers .....	16	2	1	2	8	-	1	2
15.9 DRIKKEVARER .....	48	9	5	9	7	6	5	7
15.91 Destillerte alkoholholdige drikkevarer..	6	3	2	-	1	-	-	-
15.92 Etylalkohol av gjærede råvarer .....	3	2	-	1	-	-	-	-
15.94 Andre fruktviner .....	1	-	-	1	-	-	-	-
15.96 Øl .....	17	2	-	1	3	-	5	6
15.98 Mineralvann og leskedrikker .....	21	2	3	6	3	6	-	1
16 TOBAKKSVARER .....	2	-	-	-	1	-	-	1
17-19 TEKSTIL-, BEKLEDNINGS-, LÆR OG LÆRVARER	506	229	87	70	82	27	10	1
17 TEKSTILER .....	317	138	63	41	50	16	8	1
17.1 GARN OG TRÅD .....	12	3	2	-	3	2	2	-
17.11 Fibre av bomullstype .....	1	-	-	-	1	-	-	-
17.12 Fibre av kardegarnstype .....	7	3	1	-	2	1	-	-
17.13 Fibre av kamgarnstype .....	4	-	1	-	-	1	2	-
17.2 VE Ving AV TEKSTILER .....	19	6	-	1	8	1	3	-
17.21 Stoffer av bomullstype .....	7	2	-	-	2	1	2	-
17.22 Stoffer av kardegarnstype .....	5	-	-	1	3	-	1	-
17.24 Silke .....	1	-	-	-	1	-	-	-
17.25 Andre tekstiler .....	6	4	-	-	2	-	-	-
17.3 ETTERBEHANDLING AV TEKSTILER .....	18	8	6	2	-	1	1	-
17.4 TEKSTILVARER UNNTATT KLÆR .....	121	63	26	20	9	3	-	-
17.401 Utstyrvarer .....	34	16	7	7	3	1	-	-
17.409 Andre tekstilvarer .....	87	47	19	13	6	2	-	-
17.5 ANDRE TEKSTILER .....	99	41	21	14	18	4	-	1
17.51 Gulvtepper, -mattor og -ryer .....	6	3	3	-	-	-	-	-
17.52 Tauverk og nett .....	72	31	13	13	12	3	-	-
17.53 Ikke-vevde tekstiler, unntatt klær.....	6	3	-	1	2	-	-	-
17.54 Tekstilvarer ellers .....	15	4	5	-	4	1	-	1
17.6 STOFFER AV TRIKOTASJE .....	12	4	1	2	4	-	1	-
17.7 KLÆR AV TRIKOTASJE .....	36	13	7	2	8	5	1	-
17.71 Strømpevarer .....	3	2	-	-	-	1	-	-
17.72 Gensere, jakker og vester .....	33	11	7	2	8	4	1	-

Tabell 13 (forts.). Alle bedrifter etter sysselsettingsgruppe og næringsundergruppe. 1993  
All establishments by employment group and industry subclass. 1993

Næringsundergruppe	Bedrif- ter i alt	Sysselsettingsgruppe						
		- 4	5 - 9	10-19	20-49	50-99	100-199	200 -
18 KLÆR, BEREDNING OG FARGING AV PELSSKINN.	144	75	13	22	26	7	1	-
18.1 KLÆR AV LÆR .....	5	4	1	-	-	-	-	-
18.2 ANDRE KLÆR OG TILBEHØR .....	117	58	8	19	24	7	1	-
18.21 Arbeidstøy .....	31	11	2	8	5	4	1	-
18.22 Annet yttertøy .....	61	33	4	7	14	3	-	-
18.23 Undertøy .....	7	3	-	1	3	-	-	-
18.24 Klær og tilbehør ellers .....	18	11	2	3	2	-	-	-
18.3 PELSVARER, BEREDNING OG FARGING .....	22	13	4	3	2	-	-	-
19 LÆR OG LÆRVARER .....	45	16	11	7	6	4	1	-
19.1 BEREDNING AV LÆR .....	3	-	1	-	-	1	1	-
19.2 REISEEFFEKTER OG SALMAKERARTIKLER .....	22	9	6	5	1	1	-	-
19.3 SKOTØY .....	20	7	4	2	5	2	-	-
20 TREVARER .....	980	447	237	136	109	34	16	1
20.1 SAGING, HØVLING OG IMPREGNERING.....	313	119	68	50	54	16	6	-
20.101 Saging og høvling .....	298	116	62	49	50	15	6	-
20.102 Treimpregnering .....	15	3	6	1	4	1	-	-
20.2 FINER, LAMELLTRE, SPONPLATER O.A. PLATER	25	4	4	1	6	5	5	-
20.3 MONTERINGSFERDIGE TREHUS OG BYGN.ART. ...	510	241	136	71	44	12	5	1
20.301 Monteringsferdige trehus .....	64	19	17	12	12	3	1	-
20.302 Bygningsartikler .....	446	222	119	59	32	9	4	1
20.4 TREEMBALLASJE .....	57	30	14	9	3	1	-	-
20.5 ANDRE TRE-, KORK OG FLETTEMATERIALVARER.	75	53	15	5	2	-	-	-
20.51 Trevarer ellers .....	75	53	15	5	2	-	-	-
21 PAPIRMASSE, PAPIR OG PAPIRVARER .....	118	24	12	18	17	16	18	13
21.1 PAPIRMASSE, PAPIR OG PAPP .....	42	3	-	5	6	6	13	9
21.11 Papirmasse .....	18	-	-	2	6	5	3	2
21.111 Mekanisk tremasse .....	13	-	-	2	4	5	2	-
21.112 Sulfat- og sulfittcellulose .....	5	-	-	-	2	-	1	2
21.12 Papir og papp .....	24	3	-	3	-	1	10	7
21.2 VARER AV PAPIR OG PAPP .....	76	21	12	13	11	10	5	4
21.21 Bølgepapp og emballasje .....	34	7	3	6	5	7	2	4
21.22 Husholdnings-, sanitær- og toalettart. .	3	1	-	-	1	1	-	-
21.23 Kontorartikler .....	14	4	6	-	1	1	2	-
21.24 Tapet .....	3	3	-	-	-	-	-	-
21.25 Varer av papir og papp ellers .....	22	6	3	7	4	1	1	-
22 FORLAGSVIRKSOMHET, GRAFISK PRODUKSJON MV	1 740	919	357	241	131	41	31	20
22.1 FORLAGSVIRKSOMHET .....	540	244	90	72	66	31	19	18
22.11 Bøker .....	140	81	20	18	12	3	6	-
22.12 Aviser .....	213	43	35	39	42	25	12	17
22.13 Tidsskrifter og ukeblad .....	111	57	27	13	10	2	1	1
22.14 Lyddoptak .....	48	43	5	-	-	-	-	-
22.15 Forlagsvirksomhet ellers.....	28	20	3	2	2	1	-	-

Tabell 13 (forts.). Alle bedrifter etter sysselsettingsgruppe og næringsundergruppe. 1993  
 All establishments by employment group and industry subclass. 1993

Næringsundergruppe	Bedrif- ter i alt	Sysselsettingsgruppe						
		- 4	5 - 9	10-19	20-49	50-99	100-199	200 -
22.2 GRAFISK PRODUKSJON MV. ....	1 135	627	258	164	62	10	12	2
22.21 Trykking av aviser .....	36	14	10	5	3	2	2	-
22.22 Trykking ellers .....	715	357	174	117	49	7	9	2
22.23 Bokbinding og ferdiggjøring .....	41	17	9	10	3	1	1	-
22.24 Klisjeer .....	135	80	28	22	5	-	-	-
22.25 Annen grafisk produksjon .....	208	159	37	10	2	-	-	-
22.3 REPRODUKSJON AV INNSPILTE OPPTAK .....	65	48	9	5	3	-	-	-
22.31 Lydopptak .....	10	9	1	-	-	-	-	-
22.32 Video-opptak .....	17	12	3	1	1	-	-	-
22.33 Data og programmer på EDB-media .....	38	27	5	4	2	-	-	-
23 KULL- OG PETROLEUMSPRODUKTER .....	79	46	9	17	4	-	1	2
23.2 RAFFINERTE PETROLEUMSPRODUKTER .....	79	46	9	17	4	-	1	2
24 KJEMIKALIER OG KJEMISKE PRODUKTER .....	167	45	24	20	22	22	17	17
24.1 KJEMISKE RÅVARER .....	61	5	7	9	10	8	11	11
24.11 Industrigasser .....	12	2	4	3	2	-	-	1
24.12 Fargestoffer og pigmenter .....	3	-	-	1	-	1	-	1
24.13 Andre uorganiske kjemikalier .....	17	1	1	1	4	2	4	4
24.131 Karbider .....	4	-	-	-	-	1	1	2
24.139 Uorganiske kjemikalier ellers .....	13	1	1	1	4	1	3	2
24.14 Andre organiske kjemiske råvarer .....	13	1	2	2	1	3	4	-
24.15 Gjødning og nitrogenforbindelser .....	3	1	-	-	-	-	-	2
24.16 Basisplast .....	13	-	-	2	3	2	3	3
24.3 MALING, LAKK, TRYKKFARGER OG TETN.MID. .	33	13	5	3	5	6	-	1
24.301 Maling og lakk .....	26	11	5	1	3	5	-	1
24.302 Trykkfarger og tetningsmidler .....	7	2	-	2	2	1	-	-
24.4 FARMASØYTISKE RÅVARER OG PREPARATER ....	20	3	3	2	2	4	3	3
24.41 Farmasøytiske råvarer .....	3	-	-	-	-	1	1	1
24.42 Farmasøytiske preparater .....	17	3	3	2	2	3	2	2
24.5 VASKEMIDLER OG TOALETARTIKLER MV. ....	29	14	7	2	2	1	2	1
24.51 Såpe og vaskemidler, rense-, polermidl.	23	11	5	2	2	1	1	1
24.52 Parfyme og toalettartikler .....	6	3	2	-	-	-	1	-
24.6 ANDRE KJEMISKE PRODUKTER .....	24	10	2	4	3	3	1	1
24.61 Eksplosiver .....	5	1	1	-	-	1	1	1
24.62 Lim og gelatin .....	2	-	-	2	-	-	-	-
24.66 Kjemiske produkter ellers .....	17	9	1	2	3	2	-	-
25 GUMMI- og PLASTPRODUKTER .....	338	128	80	50	54	17	5	4
25.1 GUMMIPRODUKTER .....	62	27	16	11	6	1	-	1
25.11 Gummidekk og slanger til gummidekk .....	6	3	1	1	-	-	-	1
25.12 Regummiering og vulkanisering .....	33	15	10	7	1	-	-	-
25.13 Gummiprodukter ellers .....	23	9	5	3	5	1	-	-
25.2 PLASTPRODUKTER .....	276	101	64	39	48	16	5	3
25.21 Halvfabrikata av plast .....	73	25	22	8	9	7	2	-
25.22 Plastemballasje .....	66	18	9	9	18	6	3	3
25.23 Byggevarer av plast .....	57	27	11	11	8	-	-	-
25.24 Plastprodukter ellers .....	80	31	22	11	13	3	-	-

Tabell 13 (forts.). Alle bedrifter etter sysselsettingsgruppe og næringsundergruppe. 1993  
All establishments by employment group and industry subclass. 1993

Næringsundergruppe	Bedrif- ter i alt	Sysselsettingsgruppe							
		- 4	5 - 9	10-19	20-49	50-99	100-199	200 -	
26 ANDRE IKKE-METALLHOLDIGE MINERALPROD. ..	500	256	93	70	49	19	8	5	
26.1 GLASS OG GLASSPRODUKTER .....	61	28	2	13	11	3	2	2	
26.12 Bearbeiding av planglass .....	38	16	2	9	10	1	-	-	
26.13 Emballasje og husholdningsartikler .....	15	11	-	1	-	1	1	1	
26.14 Glassfibre .....	8	1	-	3	1	1	1	1	
26.2 KERAMISKE PRODUKTER .....	28	19	1	3	1	1	1	2	
26.21 Husholdnings- og dekorasjonsartikler ...	22	17	1	2	-	-	-	2	
26.22 Sanitærutstyr .....	4	2	-	1	-	1	-	-	
26.23 Isolatorer og isoleringsdeler .....	1	-	-	-	-	-	1	-	
26.26 Ildfaste produkter .....	1	-	-	-	1	-	-	-	
26.4 MURSTEIN O.A. BYGGEVARER AV BRENT LEIRE	4	-	-	1	2	-	1	-	
26.5 SEMENT, KALK OG GIPS .....	8	3	1	-	1	1	1	1	
26.51 Sement .....	3	1	-	-	-	-	1	1	
26.52 Kalk .....	5	2	1	-	1	1	-	-	
26.6 BETONG-, SEMENT- OG GIPSPRODUKTER .....	295	146	72	39	29	7	2	-	
26.61 Betongvarer .....	142	44	37	28	25	7	1	-	
26.62 Gipsvarer .....	3	-	-	1	1	-	1	-	
26.63 Ferdigblandet betong .....	141	95	35	9	2	-	-	-	
26.64 Mørtel .....	5	4	-	1	-	-	-	-	
26.66 Betong-, sement- og gipsprodukter ellers	4	3	-	-	1	-	-	-	
26.7 STEINBEARBEIDING .....	90	57	16	12	3	2	-	-	
26.8 IKKE-METALLHOLDIGE MINERALPRODUKTER ....	14	3	1	2	2	5	1	-	
26.81 Slipestoffer .....	4	1	1	-	2	-	-	-	
26.82 Ikke-metallholdige mineralprod. ellers .	10	2	-	2	-	5	1	-	
27 METALLER .....	110	27	16	17	10	9	9	22	
27.1 JERN OG STÅL .....	9	-	-	2	1	1	-	5	
27.2 RØR AV JERN OG STÅL .....	33	13	6	6	4	3	1	-	
27.21 Rør og rørdeler av støpjern .....	5	1	1	1	1	-	1	-	
27.22 Andre rør og rørdeler .....	28	12	5	5	3	3	-	-	
27.3 FERROLEG. OG HALVFABR. AV JERN OG STÅL .	17	2	1	2	2	1	6	3	
27.34 Trekking av tråd .....	2	-	-	1	-	-	1	-	
27.35 Ferrolegeringer og halvfabrikata ellers.	15	2	1	1	2	1	5	3	
27.4 IKKE-JERNHOLDIGE METALLER OG HALVFABR. .	43	9	6	5	3	4	2	14	
27.41 Edelmetaller .....	2	-	-	1	-	1	-	-	
27.42 Aluminium .....	21	2	1	2	2	2	2	10	
27.421 Primeraluminium .....	9	-	-	-	1	1	-	7	
27.422 Halvfabrikata av aluminium .....	12	2	1	2	1	1	2	3	
27.43 Bly, sink og tinn .....	4	-	2	-	-	1	-	1	
27.44 Kobber .....	2	-	-	1	-	-	-	1	
27.45 Ikke-jernholdige metaller ellers.....	14	7	3	1	1	-	-	2	
27.5 STØPING AV METALLER .....	8	3	3	2	-	-	-	-	
27.53 Lettmetaller .....	8	3	3	2	-	-	-	-	

Tabell 13 (forts.). Alle bedrifter etter sysselsettingsgruppe og næringsundergruppe. 1993  
 All establishments by employment group and industry subclass. 1993

Næringsundergruppe	Bedrifter i alt	Sysselsettingsgruppe							
		- 4	5 - 9	10-19	20-49	50-99	100-199	200 -	
28 METALLVARER, UNNTATT MASKINER OG UTSTYR.	1 115	488	232	200	144	32	15	4	
28.1 METALLKONSTRUKSJONER .....	366	105	81	86	73	12	8	1	
28.11 Konstruksjoner og deler .....	291	68	65	71	66	12	8	1	
28.12 Bygningsartikler av metall .....	75	37	16	15	7	-	-	-	
28.2 TANKER, CISTERNER, RADIATORER OG KJELER.	26	7	7	1	8	3	-	-	
28.21 Tanker, cisterner og beholdere .....	24	6	7	1	7	3	-	-	
28.22 Radiatorer og kjeler til sentralvarme ..	2	1	-	-	1	-	-	-	
28.3 DAMPKJELER UNNTATT SENTRALVARMEANL. ....	3	1	-	1	-	1	-	-	
28.5 OVERFLATEBEHANDLING OG BEARB. AV METALL.	291	189	64	27	9	1	-	1	
28.51 Overflatebehandling av metaller .....	187	108	45	25	8	-	-	1	
28.52 Bearbeiding av metall på kontraktbasis ..	104	81	19	2	1	1	-	-	
28.6 SKJÆRE- OG KLIPPEREDSK. OG HÅNDVERKTØY .	86	45	15	10	12	1	2	1	
28.61 Kjøkken-, skjære- og klipperedskaper ...	13	6	-	2	4	1	-	-	
28.62 Håndverktøy .....	44	21	12	5	5	-	1	-	
28.63 Låser og beslag .....	29	18	3	3	3	-	1	1	
28.7 ANDRE METALLVARER .....	343	141	65	75	42	14	5	1	
28.71 Stålfat og andre beholdere av jern/stål.	5	2	2	-	-	1	-	-	
28.72 Emballasje av lettmetall .....	7	2	1	-	1	1	2	-	
28.73 Metalltråd .....	22	8	3	6	2	1	2	-	
28.74 Bolter, skruer, muttere, kjetting mv. ..	38	19	5	5	3	5	1	-	
28.75 Metallvarer ellers .....	271	110	54	64	36	6	-	1	
29 MASKINER OG UTSTYR .....	1 074	543	227	109	97	62	24	12	
29.1 KRAFTMASKINER UNNT. TIL FLY/MOTORKJØRET.	142	49	30	20	19	14	5	5	
29.11 Motorer og turbiner .....	38	14	9	3	5	4	1	2	
29.111 Skipsmotorer .....	21	7	5	2	4	2	-	1	
29.119 Motorer og turbiner ellers .....	17	7	4	1	1	2	1	1	
29.12 Pumper og kompressorer .....	68	28	16	9	8	4	-	3	
29.13 Kraner og ventiler .....	17	4	2	5	2	3	1	-	
29.14 Lagre, gir og andre drivordninger .....	19	3	3	3	4	3	3	-	
29.2 ANDRE MASK. OG UTS. TIL GENERELL BRUK ..	433	212	93	48	45	25	8	2	
29.21 Industri- og laboratorieovner .....	14	3	3	3	3	2	-	-	
29.22 Løfte- og håndteringsutstyr.....	152	57	35	21	19	13	6	1	
29.221 Løfte- og håndt.uts. for skip og båter .	51	17	15	6	5	6	1	1	
29.229 Løfte- og håndteringsutstyr ellers .....	101	40	20	15	14	7	5	-	
29.23 Kjøle- og vent.anl. unnt. til husholdn..	83	49	12	4	11	7	-	-	
29.24 Maskiner/utstyr til generell bruk ellers	184	103	43	20	12	3	2	1	
29.3 JORDBRUKS- OG SKOGBRUKSMASK. OG UTSTYR .	176	124	35	5	4	4	3	1	
29.31 Jordbruks- og skogbrukstraktorer .....	63	55	7	-	-	1	-	-	
29.32 Jordbruks- og skogbruksmask. ellers ....	113	69	28	5	4	3	3	1	
29.4 MASKINVERKTØY .....	37	17	8	7	4	1	-	-	
29.5 ANDRE SPESIALMASKINER OG UTSTYR .....	249	132	54	24	20	15	4	-	
29.51 For metallurgisk industri .....	11	8	-	1	1	1	-	-	
29.52 For bergverksdr., bygge- og anleggsvirk..	81	36	21	9	9	6	-	-	
29.53 For nærings- og nytelsesmiddelindustri .	66	37	20	3	3	2	1	-	
29.54 For tekstil, konfeksjon og lærvareind. .	26	21	3	1	1	-	-	-	
29.55 For papir- og pappvareindustri .....	9	5	2	2	-	-	-	-	
29.56 Spesiellmaskiner ellers .....	56	25	8	8	6	6	3	-	

Tabell 13 (forts.). Alle bedrifter etter sysselsettingsgruppe og næringsundergruppe. 1993  
All establishments by employment group and industry subclass. 1993

Næringsundergruppe	Bedrif- ter i alt	Sysselsettingsgruppe						
		- 4	5 - 9	10-19	20-49	50-99	100-199	200 -
29.6 VÅPEN OG AMMUNISJON .....	10	2	-	2	2	-	1	3
29.7 HUSHOLDNINGSMASKINER OG APPARATER .....	27	7	7	3	3	3	3	1
29.71 Elektriske husholdningsmaskiner .....	22	5	6	2	3	3	3	-
29.72 Ikke-elektriske husholdningsmaskiner ...	5	2	1	1	-	-	-	1
30-33 ELEKTRISKE OG OPTISKE PRODUKTER .....	672	294	148	77	77	34	24	18
30 KONTOR- OG DATAMASKINER .....	18	10	2	1	2	1	1	1
30.01 Kontormaskiner .....	1	-	-	-	1	-	-	-
30.02 Datamaskiner o.a. databehandlingutstyr .	17	10	2	1	1	1	1	1
31 ANDRE ELEKTRISKE MASKINER OG APPARATER .	311	124	66	41	36	21	16	7
31.1 EL-MOTORER, GENERATORER OG TRANSFORM. ..	64	23	8	15	6	4	4	4
31.2 FORDELINGS- OG KONTROLLTAVLER OG PANELER	74	22	19	4	18	5	5	1
31.3 ISOLERT LEDNING OG KABEL .....	18	2	3	3	-	4	5	1
31.4 AKKUMULATORER, TØRRELEMENTER, BATTERIER.	5	3	-	1	-	1	-	-
31.5 BELYSNINGSUTSTYR OG ELEKTRISKE LAMPER ..	35	15	5	5	4	4	1	1
31.6 ANNET ELEKTRISK UTSTYR .....	115	59	31	13	8	3	1	-
31.61 For motorer og kjøretøyer .....	10	8	1	-	-	1	-	-
31.62 Elektrisk utstyr ellers .....	105	51	30	13	8	2	1	-
32 RADIO-, FJERNSYN- O.A. KOMMUNIKASJONSUTS	72	19	9	12	18	7	2	5
32.1 ELEKTRONRØR OG ANDRE ELEKTRONISKE KOMP..	29	9	5	7	6	1	-	1
32.2 RADIO- OG FJERNSYNSENDERE MV. ....	18	3	1	2	4	3	1	4
32.3 RADIO- OG FJERNSYNSMOTTAKERE MV. ....	25	7	3	3	8	3	1	-
33 MEDISINSKE-, PREISJON- OG OPTISKE INSTR	271	141	71	23	21	5	5	5
33.1 MEDISINSK/KIRURGISK UTSTYR OG ORTOP. ART	190	115	51	13	8	1	1	1
33.2 MÅLE- OG KONTROLLINSTRUMENTER OG UTSTYR.	66	22	15	8	11	3	3	4
33.3 INDUSTRIELLE PROSESSTYRINGSANLEGG .....	6	-	3	1	1	-	1	-
33.4 OPTISKE INSTRUMENTER OG FOTOGRAFISK UTS.	9	4	2	1	1	1	-	-
35.114/5 OLJEPLATTFORMER .....	92	6	8	9	18	16	11	24
35.114 Bygging/rep. av oljeplattformer .....	70	5	6	8	15	13	5	18
35.115 Innredn.- og inst. på borerigger .....	22	1	2	1	3	3	6	6
34-35(-35.114/5) TRANSPORTMIDLER .....	617	227	109	107	82	40	31	21
34 MOTORKJØRETØYER, TILHENGERE OG DELER ...	103	26	21	27	14	3	10	2
34.1 MOTORKJØRETØYER .....	2	-	-	-	1	-	1	-
34.2 KAROSSERIER OG TILHENGERE .....	49	12	15	10	8	1	3	-
34.3 DELER OG UTS. TIL KJØRETØYER OG MOTORER	52	14	6	17	5	2	6	2



Tabell 13 (forts.). Alle bedrifter etter sysselsettingsgruppe og næringsundergruppe. 1993  
All establishments by employment group and industry subclass. 1993

Næringsundergruppe	Bedrif- ter i alt	Sysselsettingsgruppe						
		- 4	5 - 9	10-19	20-49	50-99	100-199	200 -
35(-35.114/5) ANDRE TRANSPORTMIDLER .....	514	201	88	80	68	37	21	19
35.1(-35.114/5) BYGGING/REP. AV SKIP OG BÅTER .	464	190	82	70	61	33	19	9
35.11(-35.114/5) Fartøy .....	361	128	63	53	57	32	19	9
35.111 Skip og skrog over 100 bruttotonn.....	138	19	11	22	39	21	17	9
35.112 Innredn.- og inst. på skip over 100 br.t	37	10	7	4	7	8	1	-
35.113 Båter under 100 bruttotonn .....	172	92	42	25	10	2	1	-
35.116 Annet flytende materiell .....	13	7	3	2	-	1	-	-
35.117 Skipsopphogging .....	1	-	-	-	1	-	-	-
35.12 Fritidsbåter .....	103	62	19	17	4	1	-	-
35.2 JERNBANE- OG SPORVOGMMATRIELL .....	9	-	-	-	2	1	1	5
35.201 Produksjon av jernbane- og sporvognmatr.	1	-	-	-	-	-	-	1
35.202 Reparasjon av jernbane- og sporvognmatr.	8	-	-	-	2	1	1	4
35.3 PROD./REP. AV FLY .....	27	7	6	4	3	2	1	4
35.4 MOTORSYKLER OG SYKLER .....	11	4	-	5	1	-	-	1
35.42 Sykler .....	1	-	-	-	-	-	-	1
35.43 Invalidevogner.....	10	4	-	5	1	-	-	-
35.5 TRANSPORTMIDLER ELLERS .....	3	-	-	1	1	1	-	-
36-37 ANNEN INDUSTRIPRODUKSJON .....	760	375	153	105	79	33	9	6
36 MØBLER OG ANNEN INDUSTRIPRODUKSJON .....	698	340	132	100	78	33	9	6
36.1 MØBLER .....	484	221	90	75	64	24	7	3
36.11 Sittemøbler.....	148	70	20	19	20	14	3	2
36.12 Møbler for kontor og butikk .....	81	27	26	11	14	1	2	-
36.13 Kjøkkenmøbler .....	90	45	15	17	9	2	1	1
36.14 Møbler ellers .....	155	76	28	27	20	4	-	-
36.15 Madrasser .....	10	3	1	1	1	3	1	-
36.2 MYNTER, MEDALJER, SMYKKER, EDELSTENER MV	79	39	18	10	7	4	1	-
36.21 Preging av mynter og medaljer.....	1	-	-	-	-	1	-	-
36.22 Smykker og varer av edle metaller mv. ..	78	39	18	10	7	3	1	-
36.3 MUSIKKINSTRUMENTER .....	8	6	1	1	-	-	-	-
36.4 SPORTSARTIKLER .....	26	13	1	5	2	3	1	1
36.5 SPILL OG LEKER .....	9	6	3	-	-	-	-	-
36.6 INDUSTRIPRODUKSJON ELLERS .....	92	55	19	9	5	2	-	2
36.61 Bijouterivarer .....	13	12	1	-	-	-	-	-
36.62 Koster og børster .....	10	5	2	1	-	-	-	2
36.63 Industriprod. ikke nevnt annet sted ....	69	38	16	8	5	2	-	-
37 GJENVINNING .....	62	35	21	5	1	-	-	-
37.1 AV METALLHOLDIG AVFALL OG SKRAP .....	38	24	12	2	-	-	-	-
37.2 AV IKKE-METALLHOLDIG AVFALL OG SKRAP ...	24	11	9	3	1	-	-	-

Tabell 14. Sysselsatte i alle bedrifter, etter sysselsettingsgruppe og næringsundergruppe. 1993  
 Persons engaged in all establishments, by employment group and industry subclass. 1993

Næringsundergruppe Industry subclass	Syssel- satte i alt Persons engaged total	Sysselsettingsgruppe Employment group						
		- 4	5 - 9	10-19	20-49	50-99	100-199	200 -
10,12-37 BERGVERKSDRIFT OG INDUSTRI .....	266 925	12 059	15 786	23 256	43 368	39 086	41 017	92 353
10,12-14 BERGVERKSDRIFT .....	4 538	438	584	590	824	298	421	1 383
10 KULL OG TORV .....	361	15	15	11	21	-	-	299
10.1 STEINKULL .....	299	-	-	-	-	-	-	299
10.3 TORV .....	62	15	15	11	21	-	-	-
13 METALLHOLDIG MALM .....	1 435	3	8	-	136	56	148	1 084
13.1 JERNMALM .....	831	3	-	-	40	-	-	788
13.2 IKKE-JERNHOLDIG MALM .....	604	-	8	-	96	56	148	296
14 BERGVERKSDRIFT ELLERS .....	2 742	420	561	579	667	242	273	-
14.1 STEIN .....	735	54	70	244	293	74	-	-
14.11 Bygge- og anleggsstein .....	413	36	22	135	146	74	-	-
14.12 Kalkstein, gips og kritt .....	257	3	27	80	147	-	-	-
14.13 Skifer .....	65	15	21	29	-	-	-	-
14.2 SAND OG LEIRE .....	1 471	342	475	302	241	111	-	-
14.21 Grus- og sandtak .....	1 471	342	475	302	241	111	-	-
14.3 KJEMISKE MINERALER OG GJØDSELSMINERALER.	433	10	5	15	73	57	273	-
14.5 ANNEN BRYTING OG UTVINNING .....	103	14	11	18	60	-	-	-
15-37 INDUSTRI .....	262 387	11 621	15 202	22 666	42 544	38 788	40 596	90 970
15-16 NÆRINGS- OG NYTELSESMIDLER .....	48 845	1 411	2 756	5 044	10 837	9 386	8 003	11 408
15.1 KJØTT OG KJØTTVARER .....	10 517	141	311	536	1 893	1 907	2 302	3 427
15.11 Slakting og produksjon av kjøtt .....	5 070	37	120	132	949	948	1 370	1 514
15.12 Slakting og produksjon av fjørfekjøtt ..	572	-	-	-	170	286	116	-
15.13 Kjøtt- og fjørfevarer .....	4 875	104	191	404	774	673	816	1 913
15.2 FISK OG FISKEVARER .....	11 384	294	631	1 409	3 584	2 884	1 823	759
15.201 Salt-, tørr- og klippfisk .....	3 544	147	378	632	1 339	801	247	-
15.202 Frysing av fisk .....	5 013	32	80	247	1 060	1 515	1 320	759
15.203 Fiskehermetikk .....	581	12	7	125	168	269	-	-
15.209 Fisk og fiskevarer ellers.....	2 246	103	166	405	1 017	299	256	-
15.3 FRUKT OG GRØNNSAKER .....	1 430	31	68	198	198	386	549	-
15.31 Poteter .....	688	20	19	118	23	255	253	-
15.32 Juice av frukt og grønnsaker.....	110	-	5	30	-	75	-	-
15.33 Frukt og grønnsaker ellers .....	632	11	44	50	175	56	296	-
15.4 VEGETABILSKE OG ANIMALSKE OLJER OG FETT	737	6	48	56	223	83	-	321
15.42 Raffinerte oljer og fett .....	469	6	13	12	117	-	-	321
15.421 Animalske oljer og fett .....	148	6	13	12	117	-	-	-
15.422 Vegetabiliske oljer og fett .....	321	-	-	-	-	-	-	321
15.43 Margarin og andre spiselige fettstoffer	268	-	35	44	106	83	-	-
15.5 MEIERIVARER OG ISKREM .....	5 824	42	157	705	1 236	1 686	1 128	870
15.51 Meierivarer .....	4 711	10	72	565	1 173	1 564	675	652
15.52 Iskrem .....	1 113	32	85	140	63	122	453	218

Tabell 14 (forts.). Sysselsatte i alle bedrifter, etter sysselsettingsgruppe og næringsundergruppe. 1993  
 Persons engaged in all establishments, by employment group and industry subclass. 1993

Næringsundergruppe	Syssel- satte i alt	Sysselsettingsgruppe						
		- 4	5 - 9	10-19	20-49	50-99	100-199	200 -
15.6 KORNVARER, STIVELSE OG STIVELSESPROD. ..	834	127	185	101	189	232	-	-
15.61 Kornvarer .....	769	127	179	101	130	232	-	-
15.62 Stivelse og stivelsesprodukter .....	65	-	6	-	59	-	-	-
15.7 DYREFOR .....	1 603	92	202	264	428	502	115	-
15.71 For til husdyrhold .....	1 603	92	202	264	428	502	115	-
15.8 ANDRE NÆRINGSMIDLER .....	11 454	650	1 035	1 599	2 642	1 309	1 348	2 871
15.81 Brød og ferske konditorvarer .....	6 297	577	947	1 449	1 990	650	684	-
15.82 Kavring, kjeks og kons. konditorvarer ..	458	22	24	28	86	128	170	-
15.84 Kakao, sjokolade og drops .....	2 554	11	26	10	175	52	241	2 039
15.85 Pastavarer .....	163	9	-	12	-	142	-	-
15.86 Te og kaffe .....	167	7	14	-	146	-	-	-
15.87 Smakstilsettingsstoffer og krydderier...	308	12	10	15	-	169	102	-
15.88 Homogeniserte matprodukter og diettmat .	154	-	8	52	-	94	-	-
15.89 Næringsmidler ellers .....	1 353	12	6	33	245	74	151	832
15.9 DRIKKEVARER .....	4 490	28	105	176	292	397	738	2 754
15.91 Destillerte alkoholholdige drikkevarer..	46	5	10	-	31	-	-	-
15.92 Etylalkohol av gjærede råvarer .....	21	6	-	15	-	-	-	-
15.94 Andre fruktviner .....	12	-	-	12	-	-	-	-
15.96 Øl .....	3 213	14	58	69	121	-	738	2 213
15.98 Mineralvann og leskedrikker .....	1 198	3	37	80	140	397	-	541
16 TOBAKKSVARER .....	572	-	14	-	152	-	-	406
17-19 TEKSTIL-, BEKLEDNINGS-, LÆR OG LÆRVARER	8 123	521	612	989	2 548	1 871	1 315	267
17 TEKSTILER .....	5 381	309	453	573	1 574	1 101	1 104	267
17.1 GARN OG TRÅD .....	500	6	14	-	79	129	272	-
17.11 Fibre av bomullstype .....	23	-	-	-	23	-	-	-
17.12 Fibre av kardegarnstype .....	142	6	5	-	56	75	-	-
17.13 Fibre av kamgarnstype .....	335	-	9	-	-	54	272	-
17.2 VE Ving AV TEKSTILER .....	770	11	-	12	258	64	425	-
17.21 Stoffer av bomullstype .....	415	4	-	-	71	64	276	-
17.22 Stoffer av kardegarnstype .....	246	-	-	12	85	-	149	-
17.24 Silke .....	43	-	-	-	43	-	-	-
17.25 Andre tekstiler .....	66	7	-	-	59	-	-	-
17.3 ETTERBEHANDLING AV TEKSTILER .....	267	16	38	25	-	53	135	-
17.4 TEKSTILVARER UNNTATT KLÆR .....	1 106	136	204	306	227	233	-	-
17.401 Utstyrsvarer .....	352	36	40	104	75	97	-	-
17.409 Andre tekstilvarer .....	754	100	164	202	152	136	-	-
17.5 ANDRE TEKSTILER .....	1 497	101	143	182	581	223	-	267
17.51 Gulvtepper, -matter og -ryer .....	30	9	21	-	-	-	-	-
17.52 Tauverk og nett .....	864	79	86	168	364	167	-	-
17.53 Ikke-vevde tekstiler, unntatt klær.....	83	7	-	14	62	-	-	-
17.54 Tekstilvarer ellers .....	520	6	36	-	155	56	-	267
17.6 STOFFER AV TRIKOTASJE .....	274	10	5	28	123	-	108	-
17.7 KLÆR AV TRIKOTASJE .....	967	29	49	20	306	399	164	-
17.71 Strømpevarer .....	85	4	-	-	-	81	-	-
17.72 Gensere, jakker og vester .....	882	25	49	20	306	318	164	-

Tabell 14 (forts.). Sysselsatte i alle bedrifter, etter sysselsettingsgruppe og næringsundergruppe. 1993  
Persons engaged in all establishments, by employment group and industry subclass. 1993

Næringsundergruppe	Syssel- satte i alt	Sysselsettingsgruppe							
		- 4	5 - 9	10-19	20-49	50-99	100-199	200 -	
18 KLÆR, BEREDNING OG FARGING AV PELSSKINN.	1 899	174	80	318	743	479	105	-	
18.1 KLÆR AV LÆR .....	14	8	6	-	-	-	-	-	
18.2 ANDRE KLÆR OG TILBEHØR .....	1 733	132	52	271	694	479	105	-	
18.21 Arbeidstøy .....	690	25	15	109	138	298	105	-	
18.22 Annet yttertøy .....	802	76	23	106	416	181	-	-	
18.23 Undertøy .....	117	7	-	13	97	-	-	-	
18.24 Klær og tilbehør ellers .....	124	24	14	43	43	-	-	-	
18.3 PELSVARER, BEREDNING OG FARGING .....	152	34	22	47	49	-	-	-	
19 LÆR OG LÆRVARER .....	843	38	79	98	231	291	106	-	
19.1 BEREDNING AV LÆR .....	189	-	8	-	-	75	106	-	
19.2 REISEEFFEKTER OG SALMAKERARTIKLER .....	240	19	36	67	46	72	-	-	
19.3 SKOTØY .....	414	19	35	31	185	144	-	-	
20 TREVARER .....	13 159	1 151	1 604	1 854	3 507	2 404	2 250	389	
20.1 SAGING, HØVLING OG IMPREGNERING.....	5 252	299	476	705	1 745	1 244	783	-	
20.101 Saging og høvling .....	4 989	293	434	692	1 614	1 173	783	-	
20.102 Treimpregnering .....	263	6	42	13	131	71	-	-	
20.2 FINER, LAMELLTRE, SPONPLATER O.A. PLATER	1 419	10	28	12	273	298	798	-	
20.3 MONTERINGSFERDIGE TREHUS OG BYGN.ART. ..	5 751	662	914	953	1 356	808	669	389	
20.301 Monteringsferdige trehus .....	1 107	118	136	143	373	173	164	-	
20.302 Bygningsartikler .....	4 644	544	778	810	983	635	505	389	
20.4 TREEMBALLASJE .....	421	75	91	124	77	54	-	-	
20.5 ANDRE TRE-, KORK OG FLETTEMATERIALVARER.	316	105	95	60	56	-	-	-	
20.51 Trevarer ellers .....	316	105	95	60	56	-	-	-	
21 PAPIRMASSE, PAPIR OG PAPIRVARER .....	10 345	76	118	268	569	1 301	2 451	5 562	
21.1 PAPIRMASSE, PAPIR OG PAPP .....	6 906	17	12	83	205	634	1 669	4 286	
21.11 Papirmasse .....	2 069	3	7	29	183	441	381	1 025	
21.111 Mekanisk tremasse .....	789	-	-	29	119	441	200	-	
21.112 Sulfat- og sulfittcellulose .....	1 280	3	7	-	64	-	181	1 025	
21.12 Papir og papp .....	4 837	14	5	54	22	193	1 288	3 261	
21.2 VARER AV PAPIR OG PAPP .....	3 439	59	106	185	364	667	782	1 276	
21.21 Bølgepapp og emballasje .....	2 408	19	24	98	155	445	391	1 276	
21.22 Husholdnings-, sanitær- og toalettart. .	109	3	-	-	38	68	-	-	
21.23 Kontorartikler .....	408	10	60	-	28	69	241	-	
21.24 Tapet .....	8	8	-	-	-	-	-	-	
21.25 Varer av papir og papp ellers .....	506	19	22	87	143	85	150	-	
22 FORLAGSVIRKSOMHET, GRAFISK PRODUKSJON MV	34 250	2 342	2 503	3 474	4 519	2 869	4 426	14 117	
22.1 FORLAGSVIRKSOMHET .....	24 106	789	746	1 254	2 612	2 155	2 958	13 592	
22.11 Bøker .....	2 079	170	133	241	397	173	965	-	
22.12 Aviser .....	20 396	365	387	819	1 837	1 812	1 883	13 293	
22.13 Tidsskrifter og ukeblad .....	1 306	141	176	167	300	113	110	299	
22.14 Lyddoptak .....	99	69	30	-	-	-	-	-	
22.15 Forlagsvirksomhet ellers.....	226	44	20	27	78	57	-	-	

Tabell 14 (forts.). Sysselsatte i alle bedrifter, etter sysselsettingsgruppe og næringsundergruppe. 1993  
 Persons engaged in all establishments, by employment group and industry subclass. 1993

Næringsundergruppe	Syssel- satte i alt	Sysselsettingsgruppe						
		- 4	5 - 9	10-19	20-49	50-99	100-199	200 -
22.2 GRAFISK PRODUKSJON MV. ....	9 827	1 461	1 701	2 157	1 801	714	1 468	525
22.21 Trykking av aviser .....	706	27	69	71	110	137	292	-
22.22 Trykking ellers .....	7 138	885	1 151	1 563	1 428	511	1 075	525
22.23 Bokbinding og ferdiggjøring .....	459	38	60	123	71	66	101	-
22.24 Klisjeer .....	790	177	185	286	142	-	-	-
22.25 Annen grafisk produksjon .....	734	334	236	114	50	-	-	-
22.3 REPRODUKSJON AV INNSPILTE OPPTAK .....	317	92	56	63	106	-	-	-
22.31 Lydopptak .....	26	20	6	-	-	-	-	-
22.32 Video-opptak .....	83	20	22	16	25	-	-	-
22.33 Data og programmer på EDB-media .....	208	52	28	47	81	-	-	-
23 KULL- OG PETROLEUMSPRODUKTER .....	1 739	113	97	248	129	-	157	995
23.2 RAFFINERTE PETROLEUMSPRODUKTER .....	1 739	113	97	248	129	-	157	995
24 KJEMIKALIER OG KJEMISKE PRODUKTER .....	13 533	116	201	332	863	1 934	2 523	7 564
24.1 KJEMISKE RÅVARER .....	8 303	15	57	171	394	741	1 603	5 322
24.11 Industrigasser .....	432	3	20	48	49	75	-	237
24.12 Fargestoffer og pigmenter .....	310	-	-	16	-	63	-	231
24.13 Andre uorganiske kjemikalier .....	2 021	-	14	10	130	147	595	1 125
24.131 Karbider .....	874	-	-	-	-	83	198	593
24.139 Uorganiske kjemikalier ellers .....	1 147	-	14	10	130	64	397	532
24.14 Andre organiske kjemiske råvarer .....	1 380	4	14	50	33	286	570	423
24.15 Gjødning og nitrogenforbindelser .....	2 110	4	-	-	85	-	-	2 021
24.16 Basisplast .....	2 050	4	9	47	97	170	438	1 285
24.3 MALING, LAKK, TRYKKFARGER OG TETN.MID. .	1 420	33	50	52	170	545	-	570
24.301 Maling og lakk .....	1 217	27	50	25	90	455	-	570
24.302 Trykkfarger og tetningsmidler .....	203	6	-	27	80	90	-	-
24.4 FARMASØYTISKE RÅVARER OG PREPARATER ....	2 287	7	25	34	119	373	595	1 134
24.41 Farmasøytiske råvarer .....	483	-	-	11	21	63	172	216
24.42 Farmasøytiske preparater .....	1 804	7	25	23	98	310	423	918
24.5 VASKEMIDLER OG TOALETARTIKLER MV. ....	791	36	42	23	58	83	224	325
24.51 Såpe og vaskemidler, rense-, polermidl.	653	29	32	23	58	83	103	325
24.52 Parfyme og toalettartikler .....	138	7	10	-	-	-	121	-
24.6 ANDRE KJEMISKE PRODUKTER .....	732	25	27	52	122	192	101	213
24.61 Eksplosiver .....	401	1	17	-	-	69	101	213
24.62 Lim og gelatin .....	26	-	-	26	-	-	-	-
24.66 Kjemiske produkter ellers .....	305	24	10	26	122	123	-	-
25 GUMMI- og PLASTPRODUKTER .....	5 967	342	561	664	1 720	1 147	557	976
25.1 GUMMIPRODUKTER .....	850	71	118	129	222	82	-	228
25.11 Gummidekk og slanger til gummidekk ....	257	10	9	10	-	-	-	228
25.12 Regummiering og vulkanisering .....	215	39	64	80	32	-	-	-
25.13 Gummiprodukter ellers .....	378	22	45	39	190	82	-	-
25.2 PLASTPRODUKTER .....	5 117	271	443	535	1 498	1 065	557	748
25.21 Halvfabrikata av plast .....	1 316	72	149	112	266	489	228	-
25.22 Plastemballasje .....	2 314	52	78	132	572	403	329	748
25.23 Byggevarer av plast .....	536	73	70	130	263	-	-	-
25.24 Plastprodukter ellers .....	951	74	146	161	397	173	-	-

Tabell 14 (forts.). Sysselsatte i alle bedrifter, etter sysselsettingsgruppe og næringsundergruppe. 1993  
Persons engaged in all establishments, by employment group and industry subclass. 1993

Næringsundergruppe	Syssel- satte i alt	Sysselsettingsgruppe						
		- 4	5 - 9	10-19	20-49	50-99	100-199	200 -
26 ANDRE IKKE-METALLHOLDIGE MINERALPROD. ..	7 800	658	638	953	1 601	1 618	1 118	1 214
26.1 GLASS OG GLASSPRODUKTER .....	1 608	60	14	168	363	231	283	489
26.12 Bearbeiding av planglass .....	566	36	14	120	302	94	-	-
26.13 Emballasje og husholdningsartikler .....	525	22	-	14	-	67	149	273
26.14 Glassfibre .....	517	2	-	34	61	70	134	216
26.2 KERAMISKE PRODUKTER .....	824	39	5	33	47	60	135	505
26.21 Husholdnings- og dekorasjonsartikler ...	563	31	5	22	-	-	-	505
26.22 Sanitærutstyr .....	79	8	-	11	-	60	-	-
26.23 Isolatorer og isoleringsdeler .....	135	-	-	-	-	-	135	-
26.26 Ildfaste produkter .....	47	-	-	-	47	-	-	-
26.4 MURSTEIN O.A. BYGGEVARER AV BRENT LEIRE	185	-	6	15	44	-	120	-
26.5 SEMENT, KALK OG GIPS .....	687	15	22	12	20	262	136	220
26.51 Sement .....	569	9	13	12	-	179	136	220
26.52 Kalk .....	118	6	9	-	20	83	-	-
26.6 BETONG-, SEMENT- OG GIPSPRODUKTER .....	3 071	378	470	523	882	507	311	-
26.61 Betongvarer .....	2 196	135	248	353	762	507	191	-
26.62 Gipsvarer .....	175	-	-	11	44	-	120	-
26.63 Ferdigblandet betong .....	631	225	222	140	44	-	-	-
26.64 Mørtel .....	30	11	-	19	-	-	-	-
26.66 Betong-, sement- og gipsprodukter ellers	39	7	-	-	32	-	-	-
26.7 STEINBEARBEIDING .....	654	148	109	143	115	139	-	-
26.8 IKKE-METALLHOLDIGE MINERALPRODUKTER ....	771	18	12	59	130	419	133	-
26.81 Slipestoffer .....	71	1	6	-	64	-	-	-
26.82 Ikke-metallholdige mineralprod. ellers .	700	17	6	59	66	419	133	-
27 METALLER .....	13 441	78	106	276	339	794	1 236	10 612
27.1 JERN OG STÅL .....	2 286	2	-	25	44	61	148	2 006
27.2 RØR AV JERN OG STÅL .....	654	37	38	77	129	201	172	-
27.21 Rør og rørdeler av støpjern .....	225	3	7	11	32	-	172	-
27.22 Andre rør og rørdeler .....	429	34	31	66	97	201	-	-
27.3 FERROLEG. OG HALVFABR. AV JERN OG STÅL .	1 594	4	9	42	53	85	663	738
27.34 Trekking av tråd .....	122	-	-	18	-	-	104	-
27.35 Ferrolegeringer og halvfabrikata ellers.	1 472	4	9	24	53	85	559	738
27.4 IKKE-JERNHOLDIGE METALLER OG HALVFABR. .	8 853	29	34	109	113	447	253	7 868
27.41 Edelmetaller .....	88	-	-	10	-	78	-	-
27.42 Aluminium .....	6 382	9	6	52	63	306	253	5 693
27.421 Primæraluminium .....	5 281	-	-	18	40	245	-	4 978
27.422 Halvfabrikata av aluminium .....	1 101	9	6	34	23	61	253	715
27.43 Bly, sink og tinn .....	585	2	10	-	-	63	-	510
27.44 Kobber .....	327	-	-	12	-	-	-	315
27.45 Ikke-jernholdige metaller ellers.....	1 471	18	18	35	50	-	-	1 350
27.5 STØPING AV METALLER .....	54	6	25	23	-	-	-	-
27.53 Lettmetaller .....	54	6	25	23	-	-	-	-

Tabell 14 (forts.). Sysselsatte i alle bedrifter, etter sysselsettingsgruppe og næringsundergruppe. 1993  
Persons engaged in all establishments, by employment group and industry subclass. 1993

Næringsundergruppe	Syssel- satte i alt	Sysselsettingsgruppe							
		- 4	5 - 9	10-19	20-49	50-99	100-199	200 -	
28 METALLVARER, UNNTATT MASKINER OG UTSTYR.	15 620	1 247	1 583	2 845	4 338	2 178	2 058	1 371	
28.1 METALLKONSTRUKSJONER .....	6 613	286	544	1 296	2 241	818	1 142	286	
28.11 Konstruksjoner og deler .....	5 979	187	436	1 065	2 045	818	1 142	286	
28.12 Bygningsartikler av metall .....	634	99	108	231	196	-	-	-	
28.2 TANKER, CISTERNER, RADIATORER OG KJELER.	437	17	50	15	191	164	-	-	
28.21 Tanker, cisterner og beholdere .....	413	15	50	15	169	164	-	-	
28.22 Radiatorer og kjeler til sentralvarme ..	24	2	-	-	22	-	-	-	
28.3 DAMPKJELER UNNTATT SENTRALVARMEANL. ....	118	7	-	19	-	92	-	-	
28.5 OVERFLATEBEHANDLING OG BEARB. AV METALL.	1 878	462	422	366	220	88	-	320	
28.51 Overflatebehandling av metaller .....	1 434	268	306	342	198	-	-	320	
28.52 Bearbeiding av metall på kontraktbasis .	444	194	116	24	22	88	-	-	
28.6 SKJÆRE- OG KLIPPEREDSK. OG HÅNDVERKTØY .	1 609	121	118	136	400	70	320	444	
28.61 Kjøkken-, skjære- og klipperedskaper ...	246	16	-	26	134	70	-	-	
28.62 Håndverktøy .....	516	56	79	70	133	-	178	-	
28.63 Låser og beslag .....	847	49	39	40	133	-	142	444	
28.7 ANDRE METALLVARER .....	4 965	354	449	1 013	1 286	946	596	321	
28.71 Stålfat og andre beholdere av jern/stål.	82	5	17	-	-	60	-	-	
28.72 Emballasje av lettmetall .....	367	6	6	-	42	79	234	-	
28.73 Metalltråd .....	476	18	20	75	48	67	248	-	
28.74 Bolter, skruer, muttere, kjetting mv. ...	676	48	35	62	98	319	114	-	
28.75 Metallvarer ellers .....	3 364	277	371	876	1 098	421	-	321	
29 MASKINER OG UTSTYR .....	21 117	1 346	1 549	1 545	3 191	4 462	3 487	5 537	
29.1 KRAFTMASKINER UNNT. TIL FLY/MOTORKJØRET.	5 100	108	216	278	613	1 000	677	2 208	
29.11 Motorer og turbiner .....	1 821	33	62	41	157	316	194	1 018	
29.111 Skipsmotorer .....	572	19	38	26	119	108	-	262	
29.119 Motorer og turbiner ellers .....	1 249	14	24	15	38	208	194	756	
29.12 Pumper og kompressorer .....	2 007	52	110	123	284	248	-	1 190	
29.13 Kraner og ventiler .....	508	14	23	70	80	215	106	-	
29.14 Lagre, gir og andre drivordninger .....	764	9	21	44	92	221	377	-	
29.2 ANDRE MASK. OG UTS. TIL GENERELL BRUK ..	6 767	565	666	750	1 398	1 793	1 034	561	
29.21 Industri- og laboratorieovner .....	309	9	20	57	68	155	-	-	
29.22 Løfte- og håndteringsutstyr.....	3 580	207	277	374	670	1 003	786	263	
29.221 Løfte- og håndt.uts. for skip og båter .	1 190	40	96	76	168	398	149	263	
29.229 Løfte- og håndteringsutstyr ellers .....	2 390	167	181	298	502	605	637	-	
29.23 Kjøle- og vent.anl. unnt. til husholdn..	1 027	109	82	55	343	438	-	-	
29.24 Maskiner/utstyr til generell bruk ellers	1 851	240	287	264	317	197	248	298	
29.3 JORDBRUKS- OG SKOGBRUKSMASK. OG UTSTYR .	1 849	291	217	55	119	317	400	450	
29.31 Jordbruks- og skogbrukstraktorer .....	257	130	45	-	-	82	-	-	
29.32 Jordbruks- og skogbruksmask. ellers ....	1 592	161	172	55	119	235	400	450	
29.4 MASKINVERKTØY .....	423	41	57	96	172	57	-	-	
29.5 ANDRE SPESIALMASKINER OG UTSTYR .....	3 260	322	337	294	663	1 068	576	-	
29.51 For metallurgisk industri .....	133	16	-	12	45	60	-	-	
29.52 For bergverksdr., bygge- og anleggsvirk..	1 053	83	137	108	288	437	-	-	
29.53 For nærings- og nytelsesmiddelindustri .	604	90	124	36	125	129	100	-	
29.54 For tekstil, konfeksjon og lærvareind. .	121	55	18	17	31	-	-	-	
29.55 For papir- og pappvareindustri .....	48	16	11	21	-	-	-	-	
29.56 Spesialmaskiner ellers .....	1 301	62	47	100	174	442	476	-	

Tabell 14 (forts.). Sysselsatte i alle bedrifter, etter sysselsettingsgruppe og næringsundergruppe. 1993  
 Persons engaged in all establishments, by employment group and industry subclass. 1993

Næringsundergruppe	Syssel- satte i alt	Sysselsettingsgruppe						
		- 4	5 - 9	10-19	20-49	50-99	100-199	200 -
29.6 VÅPEN OG AMMUNISJON .....	2 547	3	-	23	118	-	343	2 060
29.7 HUSHOLDNINGSMASKINER OG APPARATER .....	1 171	16	56	49	108	227	457	258
29.71 Elektriske husholdningsmaskiner .....	881	12	47	30	108	227	457	-
29.72 Ikke-elektriske husholdningsmaskiner ...	290	4	9	19	-	-	-	258
30-33 ELEKTRISKE OG OPTISKE PRODUKTER .....	18 156	773	1 005	1 137	2 713	2 511	3 747	6 270
30 KONTOR- OG DATAMASKINER .....	816	28	14	18	95	68	191	402
30.01 Kontormaskiner .....	32	-	-	-	32	-	-	-
30.02 Datamaskiner o.a. databehandlingutstyr .	784	28	14	18	63	68	191	402
31 ANDRE ELEKTRISKE MASKINER OG APPARATER .	9 041	306	439	603	1 238	1 541	2 597	2 317
31.1 EL-MOTORER, GENERATORER OG TRANSFORM. ...	2 803	69	50	220	192	281	790	1 201
31.2 FORDELINGS- OG KONTROLLTAVLER OG PANELER	2 358	52	130	47	579	382	838	330
31.3 ISOLERT LEDNING OG KABEL .....	1 397	6	22	37	-	282	684	366
31.4 AKKUMULATORER, TØRRELEMENTER, BATTERIER.	152	13	14	27	44	54	-	-
31.5 BELYSNINGSUTSTYR OG ELEKTRISKE LAMPER ..	1 225	36	32	89	211	337	100	420
31.6 ANNET ELEKTRISK UTSTYR .....	1 106	130	191	183	212	205	185	-
31.61 For motorer og kjøretøyer .....	79	18	5	-	-	56	-	-
31.62 Elektrisk utstyr ellers .....	1 027	112	186	183	212	149	185	-
32 RADIO-, FJERNSYN- O.A. KOMMUNIKASJONSUTS	3 963	44	63	194	643	547	228	2 244
32.1 ELEKTRONRØR OG ANDRE ELEKTRONISKE KOMP..	744	22	35	104	186	91	-	306
32.2 RADIO- OG FJERNSYNSENDERE MV. ....	2 519	4	7	45	138	266	121	1 938
32.3 RADIO- OG FJERNSYNSMOTTAKERE MV. ....	700	18	21	45	319	190	107	-
33 MEDISINSKE-, PREISJON- OG OPTISKE INSTR	4 336	395	489	322	737	355	731	1 307
33.1 MEDISINSK/KIRURGISK UTSTYR OG ORTOP. ART	1 689	318	342	163	248	81	135	402
33.2 MÅLE- OG KONTROLLINSTRUMENTER OG UTSTYR.	2 259	66	111	118	420	217	422	905
33.3 INDUSTRIELLE PROSESSTYRINGSANLEGG .....	265	-	23	24	44	-	174	-
33.4 OPTISKE INSTRUMENTER OG FOTOGRAFISK UTS.	123	11	13	17	25	57	-	-
35.114/5 OLJEPLATTFORMER .....	18 379	19	86	145	551	1 180	1 702	14 696
35.114 Bygging/rep. av oljeplattformer .....	13 722	18	74	115	467	930	713	11 405
35.115 Innredn.- og inst. på borerigger .....	4 657	1	12	30	84	250	989	3 291
34-35(-35.114/5) TRANSPORTMIDLER .....	20 827	525	734	1 491	2 592	2 830	4 305	8 350
34 MOTORKJØRETØYER, TILHENGERE OG DELER ...	3 468	70	153	366	422	199	1 349	909
34.1 MOTORKJØRETØYER .....	166	-	-	-	20	-	146	-
34.2 KAROSSERIER OG TILHENGERE .....	982	32	103	127	257	73	390	-
34.3 DELER OG UTS. TIL KJØRETØYER OG MOTORER	2 320	38	50	239	145	126	813	909



Tabell 14 (forts.). Sysselsatte i alle bedrifter, etter sysselsettingsgruppe og næringsundergruppe. 1993  
 Persons engaged in all establishments, by employment group and industry subclass. 1993

Næringsundergruppe	Syssel- satte i alt	Sysselsettingsgruppe						
		- 4	5 - 9	10-19	20-49	50-99	100-199	200 -
35(-35.114/5) ANDRE TRANSPORTMIDLER .....	17 359	455	581	1 125	2 170	2 631	2 956	7 441
35.1(-35.114/5) BYGGING/REP. AV SKIP OG BÅTER .	12 131	434	541	986	1 952	2 309	2 665	3 244
35.11(-35.114/5) Fartøy .....	11 451	297	412	735	1 847	2 251	2 665	3 244
35.111 Skip og skrog over 100 bruttotonn.....	8 837	50	69	300	1 280	1 431	2 463	3 244
35.112 Innredn.- og inst. på skip over 100 br.t	1 129	26	50	65	277	611	100	-
35.113 Båter under 100 bruttotonn .....	1 334	207	271	342	268	144	102	-
35.116 Annet flytende materiell .....	129	14	22	28	-	65	-	-
35.117 Skipsopphogging .....	22	-	-	-	22	-	-	-
35.12 Fritidsbåter .....	680	137	129	251	105	58	-	-
35.2 JERNBANE- OG SPORVOGNUMATRIELL .....	1 959	-	-	-	64	97	125	1 673
35.201 Produksjon av jernbane- og sporvognmatr.	362	-	-	-	-	-	-	362
35.202 Reparasjon av jernbane- og sporvognmatr.	1 597	-	-	-	64	97	125	1 311
35.3 PROD./REP. AV FLY .....	2 674	11	40	59	101	143	166	2 154
35.4 MOTORSYKLER OG SYKLER .....	475	10	-	68	27	-	-	370
35.42 Sykler .....	370	-	-	-	-	-	-	370
35.43 Invalidevogner.....	105	10	-	68	27	-	-	-
35.5 TRANSPORTMIDLER ELLERS .....	120	-	-	12	26	82	-	-
36-37 ANNEN INDUSTRIPRODUKSJON .....	11 086	903	1 049	1 401	2 527	2 303	1 261	1 642
36 MØBLER OG ANNEN INDUSTRIPRODUKSJON .....	10 751	809	912	1 344	2 480	2 303	1 261	1 642
36.1 MØBLER .....	7 626	531	638	1 004	2 003	1 669	1 020	761
36.11 Sittemøbler.....	3 147	149	124	251	666	1 021	390	546
36.12 Møbler for kontor og butikk .....	1 205	72	176	146	397	70	344	-
36.13 Kjøkkenmøbler .....	1 238	134	134	223	263	105	164	215
36.14 Møbler ellers .....	1 640	169	195	369	631	276	-	-
36.15 Madrasser .....	396	7	9	15	46	197	122	-
36.2 MYNTER, MEDALJER, SMYKKER, EDELSTENER MV	1 055	103	116	145	262	294	135	-
36.21 Preging av mynter og medaljer.....	87	-	-	-	-	87	-	-
36.22 Smykker og varer av edle metaller mv. ..	968	103	116	145	262	207	135	-
36.3 MUSIKKINSTRUMENTER .....	30	13	5	12	-	-	-	-
36.4 SPORTSARTIKLER .....	861	29	13	68	72	197	106	376
36.5 SPILL OG LEKER .....	35	11	24	-	-	-	-	-
36.6 INDUSTRIPRODUKSJON ELLERS .....	1 144	122	116	115	143	143	-	505
36.61 Bijouterivarer .....	24	19	5	-	-	-	-	-
36.62 Koster og børster .....	542	13	11	13	-	-	-	505
36.63 Industriprod. ikke nevnt annet sted ....	578	90	100	102	143	143	-	-
37 GJENVINNING .....	335	94	137	57	47	-	-	-
37.1 AV METALLHOLDIG AVFALL OG SKRAP .....	159	60	77	22	-	-	-	-
37.2 AV IKKE-METALLHOLDIG AVFALL OG SKRAP ...	176	34	60	35	47	-	-	-

Tabell 15. Hovedtall for store bedrifter, etter næringsundergruppe. 1993  
Principal figures for large establishments, by industry subclass. 1993

Næringsundergruppe	Bedrifter	Syssel- satte	Lønns- kost- nader	Brutto- produk- sjons- verdi	Bearbeidingsverdi		Brutto- inves- tering
					Markeds- priser	Faktor- priser	
Industry subclass	Estab- lish- ments	Persons engaged	Compen- sation of emp- loyees	Gross value of produc- tion	Value added		Gross fixed capital forma- tion
		I	Mill. kr	Million kroner	Market prices	Factor prices	
10,12-37 BERGVERKSDRIFT OG INDUSTRI .....	4 000	238 327	60 459	295 131	90 112	86 286	9 586
10,12-14 BERGVERKSDRIFT .....	84	3 540	957	3 167	1 213	1 355	228
10 KULL OG TORV .....	3	331	113	163	32	37	36
10.1 STEINKULL .....	1	299	:	:	:	:	:
10.3 TORV .....	2	32	:	:	:	:	:
13 METALLHOLDIG MALM .....	8	1 424	373	1 029	271	404	56
13.1 JERNMALM .....	3	828	201	457	91	207	9
13.2 IKKE-JERNHOLDIG MALM .....	5	596	172	572	180	197	47
14 BERGVERKSDRIFT ELLERS .....	73	1 785	471	1 974	910	913	136
14.1 STEIN .....	28	618	179	683	340	340	29
14.11 Bygge- og anleggsstein .....	15	355	117	394	244	244	11
14.12 Kalkstein, gips og kritt .....	10	227	54	246	83	83	18
14.13 Skifer .....	3	36	8	43	13	14	1
14.2 SAND OG LEIRE .....	36	671	177	828	326	327	84
14.21 Grus- og sandtak .....	36	671	177	828	326	327	84
14.3 KJEMISKE MINERALER OG GJØDSELSMINERALER.	6	418	97	385	224	224	17
14.5 ANNEN BRYTING OG UTVINNING .....	3	78	18	78	20	23	6
15-37 INDUSTRI .....	3 916	234 787	59 502	291 964	88 899	84 932	9 358
15-16 NÆRINGS- OG NYTELSESMIDLER .....	895	44 609	10 006	80 514	19 965	15 466	2 511
15.1 KJØTT OG KJØTTVARER .....	155	10 065	2 264	21 655	2 324	2 953	390
15.11 Slakting og produksjon av kjøtt .....	65	4 913	1 133	13 743	771	1 438	168
15.12 Slakting og produksjon av fjørfekjøtt ..	11	572	119	874	193	148	17
15.13 Kjøtt- og fjørfevarer .....	79	4 580	1 012	7 038	1 359	1 367	205
15.2 FISK OG FISKEVARER .....	274	10 445	1 897	12 234	2 766	2 828	414
15.201 Salt-, tørr- og klippfisk .....	107	3 015	532	3 815	914	934	117
15.202 Frysing av fisk .....	85	4 901	878	5 416	1 127	1 163	108
15.203 Fiskehermetikk .....	16	562	99	535	131	131	8
15.209 Fisk og fiskevarer ellers.....	66	1 967	388	2 468	595	601	182
15.3 FRUKT OG GRØNNSAKER .....	25	1 337	282	1 941	454	439	79
15.31 Poteter .....	9	649	139	815	246	246	52
15.32 Juice av frukt og grønnsaker.....	3	105	23	226	49	41	8
15.33 Frukt og grønnsaker ellers .....	13	583	120	900	160	152	20
15.4 VEGETABILSKE OG ANIMALSKE OLJER OG FETT	12	683	198	1 473	431	431	59
15.42 Raffinerte oljer og fett .....	5	450	136	812	217	217	50
15.421 Animalske oljer og fett .....	4	129	:	:	:	:	:
15.422 Vegetabilske oljer og fett .....	1	321	:	:	:	:	:
15.43 Margarin og andre spiselige fettstoffer	7	233	62	661	213	214	9
15.5 MEIERIVARER OG ISKREM .....	116	5 625	1 394	13 624	239	1 905	333
15.51 Meierivarer .....	105	4 629	1 163	12 622	-95	1 581	287
15.52 Iskrem .....	11	996	230	1 002	333	324	46

Tabell 15 (forts.). Hovedtall for store bedrifter, etter næringsundergruppe. 1993  
Principal figures for large establishments, by industry subclass. 1993

Næringsundergruppe	Bedrif- ter	Syssel- satte	Lønns- kost- nader	Brutto- produk- sjons- verdi	Bearbeidingsverdi		Brutto- inves- tering
					Markeds- priser	Faktor- priser	
				I Mill. kr			
15.6 KORNVARER, STIVELSE OG STIVELSESPROD. ...	20	522	137	1 954	790	405	25
15.61 Kornvarer .....	18	463	:	:	:	:	:
15.62 Stivelse og stivelsesprodukter .....	2	59	:	:	:	:	:
15.7 DYREFOR .....	37	1 309	387	6 941	1 024	1 035	138
15.71 For til husdyrhold .....	37	1 309	387	6 941	1 024	1 035	138
15.8 ANDRE NÆRINGSMIDLER .....	220	9 708	2 033	9 506	3 530	3 163	381
15.81 Brød og ferske konditorvarer .....	181	4 709	877	2 906	1 191	1 195	99
15.82 Kåvring, kjeks og kons. konditorvarer ..	8	412	86	534	189	187	16
15.84 Kakao, sjokolade og drops .....	4	2 517	556	2 291	1 159	809	150
15.85 Pastavarer .....	2	154	:	:	:	:	:
15.86 Te og kaffe .....	5	149	43	772	120	120	8
15.87 Smakstilsetningsstoffer og krydderier...	4	286	75	897	141	130	17
15.88 Homogeniserte matprodukter og diettmat .	3	146	34	226	104	107	11
15.89 Næringsmidler ellers .....	13	1 335	:	:	:	:	:
15.9 DRIKKEVARER .....	34	4 357	:	:	:	:	:
15.91 Destillerte alkoholholdige drikkevarer..	1	31	:	:	:	:	:
15.92 Etylalkohol av gjærede råvarer .....	1	15	:	:	:	:	:
15.94 Andre fruktviner .....	1	12	:	:	:	:	:
15.96 Øl .....	15	3 141	913	5 430	3 949	1 317	281
15.98 Mineralvann og leskedrikker .....	16	1 158	317	1 397	597	482	403
16 TOBAKKSVARER .....	2	558	:	:	:	:	:
17-19 TEKSTIL-, BEKLEDNINGS-, LÆR OG LÆRVARER	191	6 978	1 278	4 754	1 833	1 846	179
17 TEKSTILER .....	115	4 607	884	3 205	1 252	1 260	160
17.1 GARN OG TRÅD .....	7	480	89	271	122	122	10
17.11 Fibre av bomullstype .....	1	23	:	:	:	:	:
17.12 Fibre av kardegarnstype .....	3	131	:	:	:	:	:
17.13 Fibre av kamgarnstype .....	3	326	61	177	84	84	1
17.2 VEVING AV TEKSTILER .....	13	759	157	571	216	218	21
17.21 Stoffer av bomullstype .....	5	411	87	314	120	121	10
17.22 Stoffer av kardegarnstype .....	5	246	47	134	61	62	10
17.24 Silke .....	1	43	:	:	:	:	:
17.25 Andre tekstiler .....	2	59	:	:	:	:	:
17.3 ETTERBEHANDLING AV TEKSTILER .....	4	213	46	147	54	54	5
17.4 TEKSTILVARER UNNTATT KLÆR .....	32	766	140	577	191	192	5
17.401 Utstyrsvarer .....	11	276	52	248	76	76	2
17.409 Andre tekstilvarer .....	21	490	88	329	115	116	2
17.5 ANDRE TEKSTILER .....	36	1 241	253	1 009	391	393	98
17.52 Tauverk og nett .....	27	687	134	519	201	202	16
17.53 Ikke-vevde tekstiler, unntatt klær.....	3	76	:	:	:	:	:
17.54 Tekstilvarer ellers .....	6	478	:	:	:	:	:
17.6 STOFFER AV TRIKOTASJE .....	7	259	49	192	59	59	6
17.7 KLÆR AV TRIKOTASJE .....	16	889	150	438	220	222	15
17.71 Strømpevarer .....	1	81	:	:	:	:	:
17.72 Gensere, jakker og vester .....	15	808	:	:	:	:	:

Tabell 15 (forts.). Hovedtall for store bedrifter, etter næringsundergruppe. 1993  
Principal figures for large establishments, by industry subclass. 1993

Næringsundergruppe	Bedrif- ter	Sysse- satte	Lønns- kost- nader	Brutto- produk- sjons- verdi	Bearbeidingsverdi		Brutto- inves- tering	
					Markeds- priser	Faktor- priser		
				I	Mill. kr			
18	KLÆR, BEREDNING OG FARGING AV PELSSKINN.	58	1 645	261	1 033	408	412	13
18.2	ANDRE KLÆR OG TILBEHØR .....	53	1 549	243	983	389	392	11
18.21	Arbeidstøy .....	18	650	104	354	145	145	5
18.22	Annet yttertøy .....	26	703	105	537	196	198	6
18.23	Undertøy .....	4	110	17	50	25	26	-
18.24	Klær og tilbehør ellers .....	5	86	17	42	23	23	-
18.3	PELSVARER, BEREDNING OG FARGING .....	5	96	18	51	20	20	1
19	LÆR OG LÆRVARER .....	18	726	133	516	173	174	6
19.1	BEREDNING AV LÆR .....	2	181	:	:	:	:	:
19.2	REISEEFFEKTER OG SALMAKERARTIKLER .....	7	185	:	:	:	:	:
19.3	SKOTØY .....	9	360	63	176	76	77	2
20	TREVARER .....	286	10 296	2 158	9 406	2 916	2 942	294
20.1	SAGING, HØVLING OG IMPREGNERING.....	122	4 432	951	4 541	1 366	1 378	157
20.101	Saging og høvling .....	116	4 217	902	4 256	1 300	1 310	145
20.102	Treimpregnering .....	6	215	50	285	66	68	12
20.2	FINER, LAMELLTRE, SPONPLATER O.A. PLATER	17	1 381	297	1 182	403	408	55
20.3	MONTERINGSFERDIGE TREHUS OG BYGN.ART. ..	129	4 134	838	3 435	1 046	1 057	68
20.301	Monteringsferdige trehus .....	25	822	180	1 144	207	208	9
20.302	Bygningsartikler .....	104	3 312	658	2 291	840	849	59
20.4	TREEMBALLASJE .....	12	245	49	187	70	70	12
20.5	ANDRE TRE-, KORK OG FLETTEMATERIALVARER.	6	104	22	61	30	30	2
20.51	Trevarer ellers .....	6	104	22	61	30	30	2
21	PAPIRMASSE, PAPIR OG PAPIRVARER .....	82	10 151	2 569	15 028	3 906	3 930	938
21.1	PAPIRMASSE, PAPIR OG PAPP .....	39	6 877	1 758	11 739	2 729	2 752	828
21.11	Papirmasse .....	18	2 059	513	4 304	530	537	201
21.111	Mekanisk tremasse .....	13	789	194	2 155	252	252	23
21.112	Sulfat- og sulfittcellulose .....	5	1 270	319	2 149	277	285	178
21.12	Papir og papp .....	21	4 818	1 245	7 435	2 199	2 215	627
21.2	VARER AV PAPIR OG PAPP .....	43	3 274	811	3 289	1 178	1 178	109
21.21	Bølgepapp og emballasje .....	24	2 365	589	2 352	862	862	78
21.22	Husholdnings-, sanitær- og toalettart. .	2	106	:	:	:	:	:
21.23	Kontorartikler .....	4	338	72	340	99	99	4
21.25	Varer av papir og papp ellers .....	13	465	:	:	:	:	:
22	FORLAGSVIRKSOMHET, GRAFISK PRODUKSJON MV	452	29 232	6 637	19 295	8 911	9 125	619
22.1	FORLAGSVIRKSOMHET .....	207	22 553	4 724	13 725	6 435	6 647	298
22.11	Bøker .....	39	1 767	534	2 582	827	856	104
22.12	Aviser .....	136	19 644	3 770	8 744	4 880	5 058	160
22.13	Tidsskrifter og ukeblad .....	26	977	377	2 266	675	680	33
22.15	Forlagsvirksomhet ellers.....	6	165	43	133	53	53	-

Tabell 15 (forts.). Hovedtall for store bedrifter, etter næringsundergruppe. 1993  
 Principal figures for large establishments, by industry subclass. 1993

Næringsundergruppe	Bedrif- ter	Sysse- satte	Lønns- kost- nader	Brutto- produk- sjons- verdi	Bearbeidingsverdi		Brutto- inves- tering	
					Markeds- priser	Faktor- priser		
				I	Mill. kr			
22.2	GRAFISK PRODUKSJON MV. ....	240	6 542	1 871	5 486	2 428	2 431	319
22.21	Trykking av aviser .....	14	616	149	436	219	220	42
22.22	Trykking ellers .....	179	5 044	1 483	4 496	1 893	1 895	253
22.23	Bokbinding og ferdiggjøring .....	15	361	78	174	113	113	11
22.24	Klisjeer .....	26	417	125	302	157	157	9
22.25	Annen grafisk produksjon .....	6	104	35	77	46	47	5
22.3	REPRODUKSJON AV INNSPILTE OPPTAK .....	5	137	42	85	48	48	1
22.32	Video-opptak .....	2	41	:	:	:	:	:
22.33	Data og programmer på EDB-media .....	3	96	:	:	:	:	:
23	KULL- OG PETROLEUMSPRODUKTER .....	59	1 574	584	16 518	1 806	1 805	345
23.2	RAFFINERTE PETROLEUMSPRODUKTER .....	59	1 574	584	16 518	1 806	1 805	345
24	KJEMIKALIER OG KJEMISKE PRODUKTER .....	99	13 216	4 182	24 320	7 834	7 858	1 025
24.1	KJEMISKE RÅVARER .....	50	8 231	2 658	16 340	4 772	4 781	656
24.11	Industrigasser .....	6	409	142	413	192	192	49
24.12	Fargestoffer og pigmenter .....	3	310	:	:	:	:	:
24.13	Andre uorganiske kjemikalier .....	16	2 007	567	2 760	860	862	118
24.131	Karbider .....	4	874	255	855	330	331	46
24.139	Uorganiske kjemikalier ellers .....	12	1 133	312	1 906	530	531	72
24.14	Andre organiske kjemiske råvarer .....	10	1 362	441	4 086	1 147	1 147	171
24.15	Gjødsel og nitrogenforbindelser .....	2	2 106	:	:	:	:	:
24.16	Basisplast .....	13	2 037	711	4 168	849	850	175
24.3	MALING, LAKK, TRYKKFARGER OG TETN.MID. .	15	1 337	402	1 656	486	486	53
24.301	Maling og lakk .....	10	1 140	342	1 388	397	397	47
24.302	Trykkfarger og tetningsmidler .....	5	197	60	268	89	89	7
24.4	FARMASØYTISKE RÅVARER OG PREPARATER ....	14	2 255	733	4 204	1 786	1 793	248
24.41	Farmasøytiske råvarer .....	3	483	122	1 452	729	730	143
24.42	Farmasøytiske preparater .....	11	1 772	611	2 752	1 057	1 063	105
24.5	VASKEMIDLER OG TOALETARTIKLER MV. ....	8	713	190	1 217	495	495	36
24.51	Såpe og vaskemidler, rense-, polermidl. .	7	592	:	:	:	:	:
24.52	Parfyme og toalettartikler .....	1	121	:	:	:	:	:
24.6	ANDRE KJEMISKE PRODUKTER .....	12	680	198	902	295	303	32
24.61	Eksploderer .....	3	383	:	:	:	:	:
24.62	Lim og gelatin .....	2	26	:	:	:	:	:
24.66	Kjemiske produkter ellers .....	7	271	78	494	97	106	35
25	GUMMI- og PLASTPRODUKTER .....	126	5 018	1 173	4 433	1 701	1 710	204
25.1	GUMMIPRODUKTER .....	16	631	146	409	180	184	12
25.11	Gummidekk og slanger til gummidekk .....	1	228	:	:	:	:	:
25.12	Regummiering og vulkanisering .....	7	102	22	82	30	34	1
25.13	Gummiprodukter ellers .....	8	301	:	:	:	:	:
25.2	PLASTPRODUKTER .....	110	4 387	1 027	4 023	1 521	1 525	192
25.21	Halvfabrikata av plast .....	27	1 099	273	1 257	414	416	45
25.22	Plastemballasje .....	39	2 184	501	1 815	736	736	119
25.23	Byggevarer av plast .....	17	373	89	422	135	136	7
25.24	Plastprodukter ellers .....	27	731	164	529	236	237	21

Tabell 15 (forts.). Hovedtall for store bedrifter, etter næringsundergruppe. 1993  
Principal figures for large establishments, by industry subclass. 1993

Næringsundergruppe	Bedrif- ter	Sysse- satte	Lønns- kost- nader	Brutto- produk- sjons- verdi	Bearbeidingsverdi		Brutto- inves- tering	
					Markeds- priser	Faktor- priser		
				I Mill. kr				
26	ANDRE IKKE-METALLHOLDIGE MINERALPROD. ..	177	6 517	1 667	6 672	2 755	2 759	287
26.1	GLASS OG GLASSPRODUKTER .....	30	1 522	364	1 189	501	501	27
26.12	Bearbeiding av planglass .....	19	504	109	444	124	124	7
26.13	Emballasje og husholdningsartikler .....	4	503	113	271	152	152	13
26.14	Glassfibre .....	7	515	142	475	224	224	7
26.2	KERAMISKE PRODUKTER .....	8	780	172	359	211	212	18
26.21	Husholdnings- og dekorasjonsartikler ...	4	527	106	185	127	128	12
26.22	Sanitærutstyr .....	2	71	:	:	:	:	:
26.23	Isolatorer og isoleringsdeler .....	1	135	:	:	:	:	:
26.26	Ildfaste produkter .....	1	47	:	:	:	:	:
26.4	MURSTEIN O.A. BYGGEVARER AV BRENT LEIRE	4	179	41	143	58	58	5
26.5	SEMENT, KALK OG GIPS .....	4	650	239	1 487	733	733	114
26.51	Sement .....	2	547	:	:	:	:	:
26.52	Kalk .....	2	103	:	:	:	:	:
26.6	BETONG-, SEMENT- OG GIPSPRODUKTER .....	107	2 284	567	2 288	836	838	69
26.61	Betongvarer .....	58	1 782	418	1 416	574	576	35
26.62	Gipsvarer .....	3	175	51	243	124	124	23
26.63	Ferdigblandet betong .....	43	275	82	561	127	127	9
26.64	Mørtel .....	2	20	:	:	:	:	:
26.66	Betong-, sement- og gipsprodukter ellers	1	32	:	:	:	:	:
26.7	STEINBEARBEIDING .....	14	361	88	287	121	123	9
26.8	IKKE-METALLHOLDIGE MINERALPRODUKTER .....	10	741	198	918	295	295	44
26.81	Slipestoffer .....	2	64	:	:	:	:	:
26.82	Ikke-metallholdige mineralprod. ellers .	8	677	:	:	:	:	:
27	METALLER .....	67	13 257	4 011	25 408	6 017	6 026	519
27.1	JERN OG STÅL .....	9	2 284	671	3 900	931	934	72
27.2	RØR AV JERN OG STÅL .....	14	579	146	523	178	178	6
27.21	Rør og rørdeler av støpjern .....	3	215	55	128	61	61	4
27.22	Andre rør og rørdeler .....	11	364	92	395	117	117	2
27.3	FERROLEG. OG HALVFABR. AV JERN OG STÅL .	14	1 581	:	:	:	:	:
27.34	Trekking av tråd .....	2	122	:	:	:	:	:
27.35	Ferrolegeringer og halvfabrikata ellers.	12	1 459	408	2 435	679	681	43
27.4	IKKE-JERNHOLDIGE METALLER OG HALVFABR. .	28	8 790	2 750	18 429	4 182	4 186	398
27.41	Edelmetaller .....	2	88	:	:	:	:	:
27.42	Aluminium .....	18	6 367	2 003	12 473	3 254	3 255	300
27.421	Primeraluminium .....	9	5 281	1 714	10 570	2 894	2 895	239
27.422	Halvfabrikata av aluminium .....	9	1 086	290	1 904	360	360	61
27.43	Bly, sink og tinn .....	2	573	:	:	:	:	:
27.44	Kobber .....	2	327	:	:	:	:	:
27.45	Ikke-jernholdige metaller ellers.....	4	1 435	455	4 252	450	453	71
27.5	STØPING AV METALLER .....	2	23	:	:	:	:	:
27.53	Lettmetaller .....	2	23	:	:	:	:	:

Tabell 15 (forts.). Hovedtall for store bedrifter, etter næringsundergruppe. 1993  
Principal figures for large establishments, by industry subclass. 1993

Næringsundergruppe	Bedrif- ter	Syssel- satte	Lønns- kost- nader	Brutto- produk- sjons- verdi	Bearbeidingsverdi		Brutto- inves- tering
					Markeds- priser	Faktor- priser	
				I	Mill. kr		
28 METALLVARER, UNNTATT MASKINER OG UTSTYR.	389	12 717	3 017	9 474	3 896	3 911	246
28.1 METALLKONSTRUKSJONER .....	179	5 766	1 388	4 385	1 643	1 649	100
28.11 Konstruksjoner og deler .....	156	5 334	1 286	4 034	1 530	1 536	94
28.12 Bygningsartikler av metall .....	23	432	102	351	113	113	6
28.2 TANKER, CISTERNER, RADIATORER OG KJELER.	12	370	:	:	:	:	:
28.21 Tanker, cisterner og beholdere .....	11	348	86	222	94	94	-
28.22 Radiatorer og kjeler til sentralvarme ..	1	22	:	:	:	:	:
28.3 DAMPKJELER UNNTATT SENTRALVARMEANL. ....	2	111	:	:	:	:	:
28.5 OVERFLATEBEHANDLING OG BEARB. AV METALL.	35	960	235	874	440	440	77
28.51 Overflatebehandling av metaller .....	31	826	208	813	408	408	76
28.52 Bearbeiding av metall på kontraktbasis .	4	134	27	61	32	32	1
28.6 SKJÆRE- OG KLIPPEREDSK. OG HÅNDVERKTØY .	26	1 370	304	856	433	433	27
28.61 Kjøkken-, skjære- og klipperedskaper ...	7	230	55	172	87	87	6
28.62 Håndverktøy .....	11	381	90	193	115	115	2
28.63 Låser og bestag .....	8	759	159	491	231	231	19
28.7 ANDRE METALLVARER .....	135	4 140	971	3 036	1 249	1 257	43
28.71 Stålfat og andre beholdere av jern/stål.	1	60	:	:	:	:	:
28.72 Emballasje av lettmetall .....	4	355	:	:	:	:	:
28.73 Metalltråd .....	11	438	108	512	140	140	-2
28.74 Bolter, skruer, muttere, kjetting mv. ..	14	593	120	369	175	182	4
28.75 Metallvarer ellers .....	105	2 694	641	1 749	776	777	29
29 MASKINER OG UTSTYR .....	294	18 114	4 954	16 463	5 912	5 924	422
29.1 KRAFTMASKINER UNNT. TIL FLY/MOTORKJØRET.	62	4 766	1 396	4 957	1 587	1 590	183
29.11 Motorer og turbiner .....	15	1 726	522	1 939	590	591	105
29.111 Skipsmotorer .....	9	515	130	478	148	148	15
29.119 Motorer og turbiner ellers .....	6	1 211	392	1 461	442	443	90
29.12 Pumper og kompressorer .....	23	1 835	570	2 011	616	617	59
29.13 Kraner og ventiler .....	11	471	124	436	166	167	10
29.14 Lagre, gir og andre drivordninger .....	13	734	179	572	215	215	9
29.2 ANDRE MASK. OG UTS. TIL GENERELL BRUK ..	125	5 502	1 495	4 996	1 754	1 759	81
29.21 Industri- og laboratorieovner .....	8	280	84	266	84	85	11
29.22 Løfte- og håndteringsutstyr.....	59	3 084	840	2 831	1 009	1 011	51
29.221 Løfte- og håndt.uts. for skip og båter .	19	1 054	285	1 097	342	344	28
29.229 Løfte- og håndteringsutstyr ellers .....	40	2 030	556	1 734	667	668	23
29.23 Kjøle- og vent.anl. unnt. til husholdn..	21	824	190	677	233	235	2
29.24 Maskiner/utstyr til generell bruk ellers	37	1 314	381	1 223	427	428	17
29.3 JORDBRUKS- OG SKOGBRUKSMASK. OG UTSTYR .	17	1 341	329	1 062	455	455	22
29.31 Jordbruks- og skogbrukstraktorer .....	1	82	:	:	:	:	:
29.32 Jordbruks- og skogbruksmask. ellers ....	16	1 259	:	:	:	:	:
29.4 MASKINVERKTØY .....	12	325	77	196	109	109	5
29.5 ANDRE SPESIALMASKINER OG UTSTYR .....	58	2 548	698	2 313	835	838	35
29.51 For metallurgisk industri .....	3	117	28	110	25	25	1
29.52 For bergverksdr., bygge- og anleggsvirk..	22	813	212	631	267	269	15
29.53 For nærings- og nytelsesmiddelindustri .	7	367	95	292	119	119	3
29.54 For tekstil, konfeksjon og lærvareind. .	2	48	:	:	:	:	:
29.55 For papir- og pappvareindustri .....	2	21	:	:	:	:	:
29.56 Spesialmaskiner ellers .....	22	1 182	346	1 224	401	401	16

Tabell 15 (forts.). Hovedtall for store bedrifter, etter næringsundergruppe. 1993  
Principal figures for large establishments, by industry subclass. 1993

Næringsundergruppe	Bedrif- ter	Sysse- satte	Lønns- kost- nader	Brutto- produk- sjons- verdi	Bearbeidingsverdi		Brutto- inves- tering
					Markeds- priser	Faktor- priser	
				I	Mill. kr		
29.6 VÅPEN OG AMMUNISJON .....	7	2 533	712	2 052	825	825	70
29.7 HUSHOLDNINGSMASKINER OG APPARATER .....	13	1 099	248	886	348	349	27
29.71 Elektriske husholdningsmaskiner .....	11	822	:	:	:	:	:
29.72 Ikke-elektriske husholdningsmaskiner ...	2	277	:	:	:	:	:
30-33 ELEKTRISKE OG OPTISKE PRODUKTER .....	224	16 311	4 920	17 246	6 442	6 478	491
30 KONTOR- OG DATAMASKINER .....	6	774	260	928	283	293	11
30.01 Kontormaskiner .....	1	32	:	:	:	:	:
30.02 Datamaskiner o.a. databehandlingutstyr .	5	742	:	:	:	:	:
31 ANDRE ELEKTRISKE MASKINER OG APPARATER .	119	8 272	2 401	8 709	3 272	3 283	228
31.1 EL-MOTORER, GENERATORER OG TRANSFORM. ..	31	2 663	792	2 986	1 018	1 019	43
31.2 FORDELINGS- OG KONTROLLTAVLER OG PANELER	33	2 176	608	1 924	736	737	55
31.3 ISOLERT LEDNING OG KABEL .....	14	1 376	473	1 939	848	856	112
31.4 AKKUMULATORER, TØRRELEMENTER, BATTERIER.	2	125	:	:	:	:	:
31.5 BELYSNINGSUTSTYR OG ELEKTRISKE LAMPER ..	15	1 157	283	914	359	360	23
31.6 ANNET ELEKTRISK UTSTYR .....	24	775	:	:	:	:	:
31.61 For motorer og kjøretøyer .....	1	56	:	:	:	:	:
31.62 Elektrisk utstyr ellers .....	23	719	194	803	273	273	6
32 RADIO-, FJERNSYN- O.A. KOMMUNIKASJONSUTS	44	3 856	1 119	3 766	1 477	1 479	134
32.1 ELEKTRONRØR OG ANDRE ELEKTRONISKE KOMP..	15	687	156	570	203	203	16
32.2 RADIO- OG FJERNSYNSENDERE MV. ....	14	2 508	799	2 583	1 030	1 032	106
32.3 RADIO- OG FJERNSYNSMOTTAKERE MV. ....	15	661	165	612	244	245	12
33 MEDISINSKE-, PREISJON- OG OPTISKE INSTR	55	3 409	1 139	3 842	1 410	1 423	117
33.1 MEDISINSK/KIRURGISK UTSTYR OG ORTOP. ART	22	1 009	294	906	420	423	23
33.2 MÅLE- OG KONTROLLINSTRUMENTER OG UTSTYR.	28	2 069	726	2 517	881	891	90
33.3 INDUSTRIELLE PROSESSTYRINGSANLEGG .....	2	232	:	:	:	:	:
33.4 OPTISKE INSTRUMENTER OG FOTOGRAFISK UTS.	3	99	:	:	:	:	:
35.114/5 OLJEPLATTFORMER .....	78	18 274	5 584	18 725	6 718	6 733	382
35.114 Bygging/rep. av oljeplattformer .....	59	13 630	4 074	14 018	4 849	4 863	359
35.115 Innredn.- og inst. på bore-rigger .....	19	4 644	1 511	4 707	1 869	1 871	23
34-35(-35.114/5) TRANSPORTMIDLER .....	274	19 492	4 850	17 169	5 805	5 918	686
34 MOTORKJØRETØYER, TILHENGERE OG DELER ...	52	3 200	761	2 566	955	958	155
34.1 MOTORKJØRETØYER .....	2	166	:	:	:	:	:
34.2 KAROSSERIER OG TILHENGERE .....	20	826	:	:	:	:	:
34.3 DELER OG UTS. TIL KJØRETØYER OG MOTORER	30	2 208	538	1 771	686	687	146



Tabell 15 (forts.). Hovedtall for store bedrifter, etter næringsundergruppe. 1993  
Principal figures for large establishments, by industry subclass. 1993

Næringsundergruppe	Bedrif- ter	Syssel- satte	Lønns- kost- nader	Brutto- produk- sjons- verdi	Bearbeidingsverdi		Brutto- inves- tering
					Markeds- priser	Faktor- priser	
				I	Mill. kr		
35(-35.114/5) ANDRE TRANSPORTMIDLER .....	222	16 292	4 089	14 603	4 850	4 960	530
35.1(-35.114/5) BYGGING/REP. AV SKIP OG BÅTER .	190	11 136	2 627	10 720	3 233	3 339	347
35.11(-35.114/5) Fartøy .....	168	10 722	2 540	10 388	3 139	3 244	340
35.111 Skip og skrog over 100 bruttotonn.....	107	8 708	1 984	8 238	2 212	2 315	281
35.112 Innredn.- og inst. på skip over 100 br.t	20	1 053	348	1 409	626	627	8
35.113 Båter under 100 bruttotonn .....	37	846	182	648	268	270	44
35.116 Annet flytende materiell .....	3	93	:	:	:	:	:
35.117 Skipsopphogging .....	1	22	:	:	:	:	:
35.12 Fritidsbåter .....	22	414	87	332	94	95	6
35.2 JERNBANE- OG SPORVOGNMATRIELL .....	9	1 959	506	1 449	566	566	128
35.201 Produksjon av jernbane- og sporvognmatr.	1	362	:	:	:	:	:
35.202 Reparasjon av jernbane- og sporvognmatr.	8	1 597	:	:	:	:	:
35.3 PROD./REP. AV FLY .....	14	2 623	832	2 041	928	929	37
35.4 MOTORSYKLER OG SYKLER .....	6	454	98	316	101	102	15
35.42 Sykler .....	1	370	:	:	:	:	:
35.43 Invalidevogner.....	5	84	:	:	:	:	:
35.5 TRANSPORTMIDLER ELLERS .....	3	120	26	77	23	23	4
36-37 ANNEN INDUSTRIPRODUKSJON .....	223	9 031	1 909	6 539	2 481	2 500	213
36 MØBLER OG ANNEN INDUSTRIPRODUKSJON .....	220	8 961	1 892	6 407	2 453	2 471	211
36.1 MØBLER .....	169	6 408	1 290	4 667	1 649	1 666	129
36.11 Sittemøbler.....	58	2 874	548	1 999	702	711	47
36.12 Møbler for kontor og butikk .....	28	957	213	647	259	260	23
36.13 Kjøkkenmøbler .....	29	958	195	739	238	241	8
36.14 Møbler ellers .....	48	1 239	245	858	319	322	41
36.15 Madrasser .....	6	380	88	424	131	132	10
36.2 MYNTER, MEDALJER, SMYKKER, EDELSTENER MV	20	816	:	:	:	:	:
36.21 Preging av mynter og medaljer.....	1	87	:	:	:	:	:
36.22 Smykker og varer av edle metaller mv. . .	19	729	164	411	204	204	11
36.3 MUSIKKINSTRUMENTER .....	1	12	:	:	:	:	:
36.4 SPORTSARTIKLER .....	12	819	196	528	274	274	26
36.6 INDUSTRIPRODUKSJON ELLERS .....	18	906	216	629	287	287	41
36.62 Koster og børster .....	3	518	:	:	:	:	:
36.63 Industriprod. ikke nevnt annet sted ....	15	388	:	:	:	:	:
37 GJENVINNING .....	3	70	17	132	29	29	1
37.1 AV METALLHOLDIG AVFALL OG SKRAP .....	1	11	:	:	:	:	:
37.2 AV IKKE-METALLHOLDIG AVFALL OG SKRAP ...	2	59	:	:	:	:	:

Tabell 16. Nøkkeltall for store bedrifter i ulike næringsundergrupper. 1993  
Some principal measures for large establishments in different industry subclasses. 1993

Næringsundergruppe	Bedrif- ter	Brutto- produk- sjons- verdi pr. sys- selsatt	Bearbeidingsverdi pr. sysselsatt		Gjennom- snittlig lønns- kost- nads- andel	Brutto- inves- tering pr. sys- selsatt
Industry subclass	Estab- lish- ments	Gross value of produc- tion per per- son en- gaged	Value added per person engaged		Share of com- pensa- tion of employees in ave- rage	Gross fixed capital formation per per- son en- gaged
		I	1 000 kroner		IPst. p.c.	I 1 000 kr
10,12-37 BERGVERKSDRIFT OG INDUSTRI .....	4 000	1 238	378	362	70	40
10,12-14 BERGVERKSDRIFT .....	84	895	343	383	71	65
10 KULL OG TORV .....	3	494	97	112	307	110
10.1 STEINKULL .....	1	:	:	:	:	:
10.3 TORV .....	2	:	:	:	:	:
13 METALLHOLDIG MALM .....	8	723	190	284	92	39
13.1 JERNMALM .....	3	552	109	250	97	11
13.2 IKKE-JERNHOLDIG MALM .....	5	960	302	331	87	78
14 BERGVERKSDRIFT ELLERS .....	73	1 106	510	512	52	76
14.1 STEIN .....	28	1 105	550	550	53	47
14.11 Bygge- og anleggsstein .....	15	1 109	686	686	48	30
14.12 Kalkstein, gips og kritt .....	10	1 084	364	364	66	78
14.13 Skifer .....	3	1 187	374	385	55	29
14.2 SAND OG LEIRE .....	36	1 235	486	487	54	125
14.21 Grus- og sandtak .....	36	1 235	486	487	54	125
14.3 KJEMISKE MINERALER OG GJØDSELSMINERALER.	6	921	535	535	43	40
14.5 ANNEN BRYTING OG UTVINNING .....	3	1 003	260	289	81	82
15-37 INDUSTRI .....	3 916	1 244	379	362	70	40
15-16 NÆRINGS- OG NYTTELSESMIDLER .....	895	1 805	448	347	65	56
15.1 KJØTT OG KJØTTVARER .....	155	2 151	231	293	77	39
15.11 Slaktning og produksjon av kjøtt .....	65	2 797	157	293	79	34
15.12 Slaktning og produksjon av fjørfekjøtt ..	11	1 527	337	259	80	30
15.13 Kjøtt- og fjørfevarer .....	79	1 537	297	298	74	45
15.2 FISK OG FISKEVARER .....	274	1 171	265	271	67	40
15.201 Salt-, tørr- og klippfisk .....	107	1 265	303	310	57	39
15.202 Frysing av fisk .....	85	1 105	230	237	76	22
15.203 Fiskehermetikk .....	16	953	232	234	75	14
15.209 Fisk og fiskevarer ellers.....	66	1 254	302	305	65	92
15.3 FRUKT OG GRØNNSAKER .....	25	1 452	340	328	64	59
15.31 Poteter .....	9	1 256	378	379	57	80
15.32 Juice av frukt og grønnsaker.....	3	2 154	463	386	56	72
15.33 Frukt og grønnsaker ellers .....	13	1 543	274	261	79	35
15.4 VEGETABILSKE OG ANIMALSKE OLJER OG FETT	12	2 157	630	631	46	87
15.42 Raffinerte oljer og fett .....	5	1 805	483	483	63	111
15.421 Animalske oljer og fett .....	4	:	:	:	:	:
15.422 Vegetabiliske oljer og fett .....	1	:	:	:	:	:
15.43 Margarin og andre spiselige fettstoffer	7	2 836	916	917	29	40

Tabell 16 (forts.). Nøkkeltall for store bedrifter i ulike næringsundergrupper. 1993  
Some principal measures for large establishments in different industry subclasses. 1993

Næringsundergruppe	Bedrif- ter	Brutto- produk- sjons- verdi pr. sys- selsatt	Bearbeidingsverdi pr. sysselsatt		Gjennom- snittlig lønns- kost- nads- andel	Brutto- inves- tering pr. sys- selsatt
			Markeds- priser	Faktor- priser		
		I	1 000 kroner		I Pst.	I 1 000 kr
15.5 MEIERIVARER OG ISKREM .....	116	2 422	42	339	73	59
15.51 Meierivarer .....	105	2 727	-20	341	74	62
15.52 Iskrem .....	11	1 006	335	325	71	46
15.6 KORNVARER, STIVELSE OG STIVELSESPROD. ..	20	3 743	1 514	776	34	48
15.61 Kornvarer .....	18	:	:	:	:	:
15.62 Stivelse og stivelsesprodukter .....	2	:	:	:	:	:
15.7 DYREFOR .....	37	5 303	782	790	37	105
15.71 For til husdyrhold .....	37	5 303	782	790	37	105
15.8 ANDRE NÆRINGSMIDLER .....	220	979	364	326	64	39
15.81 Brød og ferske konditorvarer .....	181	617	253	254	73	21
15.82 Kavring, kjeks og kons. konditorvarer ..	8	1 297	459	454	46	39
15.84 Kakao, sjokolade og drops .....	4	910	460	321	69	60
15.85 Pastavarer .....	2	:	:	:	:	:
15.86 Te og kaffe .....	5	5 178	805	805	36	52
15.87 Smakstilsetningsstoffer og krydderier...	4	3 137	494	454	58	59
15.88 Homogeniserte matprodukter og diettmat .	3	1 551	714	732	32	72
15.89 Næringsmidler ellers .....	13	:	:	:	:	:
15.9 DRIKKEVARER .....	34	:	:	:	:	:
15.91 Destillerte alkoholholdige drikkevarer..	1	:	:	:	:	:
15.92 Etylalkohol av gjærede råvarer .....	1	:	:	:	:	:
15.94 Andre fruktviner .....	1	:	:	:	:	:
15.96 Øl .....	15	1 729	1 257	419	69	90
15.98 Mineralvann og leskedrikker .....	16	1 206	516	416	66	348
16 TOBAKKSVARER .....	2	:	:	:	:	:
17-19 TEKSTIL-, BEKLEDNINGS-, LÆR OG LÆRVARER	191	681	263	264	69	26
17 TEKSTILER .....	115	696	272	273	70	35
17.1 GARN OG TRÅD .....	7	564	254	255	73	22
17.11 Fibre av bomullstype .....	1	:	:	:	:	:
17.12 Fibre av kardegarnstype .....	3	:	:	:	:	:
17.13 Fibre av kamgarnstype .....	3	542	257	257	72	4
17.2 VE Ving AV TEKSTILER .....	13	752	284	287	72	28
17.21 Stoffer av bomullstype .....	5	765	292	295	72	24
17.22 Stoffer av kardegarnstype .....	5	543	248	251	77	39
17.24 Silke .....	1	:	:	:	:	:
17.25 Andre tekstiler .....	2	:	:	:	:	:
17.3 ETTERBEHANDLING AV TEKSTILER .....	4	691	252	252	85	23
17.4 TEKSTILVARER UNNTATT KLÆR .....	32	754	250	250	73	6
17.401 Utstyrsvare .....	11	898	275	275	69	9
17.409 Andre tekstilvarer .....	21	672	235	236	76	5
17.5 ANDRE TEKSTILER .....	36	813	315	317	64	79
17.52 Tauverk og nett .....	27	756	293	294	66	23
17.53 Ikke-vevde tekstiler, unntatt klær.....	3	:	:	:	:	:
17.54 Tekstilvarer ellers .....	6	:	:	:	:	:
17.6 STOFFER AV TRIKOTASJE .....	7	742	226	229	83	24
17.7 KLÆR AV TRIKOTASJE .....	16	492	248	249	68	17
17.71 Strømpevarer .....	1	:	:	:	:	:
17.72 Gensere, jakker og vester .....	15	:	:	:	:	:

Tabell 16 (forts.). Nøkkeltall for store bedrifter i ulike næringsundergrupper. 1993  
Some principal measures for large establishments in different industry subclasses. 1993

Næringsundergruppe	Bedrif- ter	Brutto- produk- sjons- verdi pr. sys- selsatt	Bearbeidingsverdi pr. sysselsatt		Gjennom- snittlig Lønns- kost- nads- andel	Brutto- inves- tering pr. sys- selsatt	
			Markeds- priser	Faktor- priser			
		I	1 000 kroner		I Pst.	I 1 000 kr	
18	KLÆR, BEREDNING OG FARGING AV PELSSKINN.	58	628	248	250	63	8
18.2	ANDRE KLÆR OG TILBEHØR .....	53	634	251	253	62	7
18.21	Arbeidstøy .....	18	544	223	224	71	8
18.22	Annet yttertøy .....	26	764	278	282	53	8
18.23	Undertøy .....	4	450	231	236	67	1
18.24	Klær og tilbehør ellers .....	5	490	265	266	75	2
18.3	PELSVARER, BEREDNING OG FARGING .....	5	526	205	206	89	12
19	LÆR OG LÆRVARER .....	18	710	238	239	77	8
19.1	BEREDNING AV LÆR .....	2	:	:	:	:	:
19.2	REISEEFFEKTER OG SALMAKERARTIKLER .....	7	:	:	:	:	:
19.3	SKOTØY .....	9	488	212	215	81	7
20	TREVARER .....	286	914	283	286	73	29
20.1	SAGING, HØVLING OG IMPREGNERING.....	122	1 025	308	311	69	35
20.101	Saging og høvling .....	116	1 009	308	311	69	34
20.102	Treimpregnering .....	6	1 327	308	318	73	58
20.2	FINER, LAMELLTRE, SPONPLATER O.A. PLATER	17	856	292	295	73	40
20.3	MONTERINGSFERDIGE TREHUS OG BYGN.ART. ..	129	831	253	256	79	16
20.301	Monteringsferdige trehus .....	25	1 391	251	253	86	10
20.302	Bygningsartikler .....	104	692	254	256	78	18
20.4	TREEMBALLASJE .....	12	765	285	285	70	49
20.5	ANDRE TRE-, KORK OG FLETTEMATERIALVARER.	6	582	287	287	74	19
20.51	Trevarer ellers .....	6	582	287	287	74	19
21	PAPIRMASSE, PAPIR OG PAPIRVARER .....	82	1 480	385	387	65	92
21.1	PAPIRMASSE, PAPIR OG PAPP .....	39	1 707	397	400	64	120
21.11	Papirmasse .....	18	2 090	257	261	96	98
21.111	Mekanisk tremasse .....	13	2 731	320	320	77	30
21.112	Sulfat- og sulfittcellulose .....	5	1 692	218	224	112	140
21.12	Papir og papp .....	21	1 543	456	460	56	130
21.2	VARER AV PAPIR OG PAPP .....	43	1 005	360	360	69	33
21.21	Bølgepapp og emballasje .....	24	995	365	365	68	33
21.22	Husholdnings-, sanitær- og toalettart. .	2	:	:	:	:	:
21.23	Kontorartikler .....	4	1 007	292	292	73	11
21.25	Varer av papir og papp ellers .....	13	:	:	:	:	:
22	FORLAGSVIRKSOMHET, GRAFISK PRODUKSJON MV	452	660	305	312	73	21
22.1	FORLAGSVIRKSOMHET .....	207	609	285	295	71	13
22.11	Bøker .....	39	1 461	468	484	62	59
22.12	Aviser .....	136	445	248	257	75	8
22.13	Tidsskrifter og ukeblad .....	26	2 319	691	696	56	34
22.15	Forlagsvirksomhet ellers.....	6	806	322	322	81	2

Tabell 16 (forts.). Nøkkeltall for store bedrifter i ulike næringsundergrupper. 1993  
Some principal measures for large establishments in different industry subclasses. 1993

Næringsundergruppe	Bedrif- ter	Brutto- produk- sjons- verdi pr. sys- selsatt	Bearbeidingsverdi pr. sysselsatt		Gjennom- snittlig lønns- kost- nads- andel	Brutto- inves- tering pr. sys- selsatt
			Markeds- priser	Faktor- priser		
		I	1 000 kroner		I Pst.	I 1 000 kr
22.2 GRAFISK PRODUKSJON MV. ....	240	839	371	372	77	49
22.21 Trykking av aviser .....	14	707	356	357	68	68
22.22 Trykking ellers .....	179	891	375	376	78	50
22.23 Bokbinding og ferdiggjøring .....	15	483	312	312	70	30
22.24 Klisjeer .....	26	724	377	377	80	21
22.25 Annen grafisk produksjon .....	6	744	447	447	75	48
22.3 REPRODUKSJON AV INNSPILTE OPPTAK .....	5	620	351	351	88	8
22.32 Video-opptak .....	2	:	:	:	:	:
22.33 Data og programmer på EDB-media .....	3	:	:	:	:	:
23 KULL- OG PETROLEUMSPRODUKTER .....	59	10 494	1 147	1 146	32	219
23.2 RAFFINERTE PETROLEUMSPRODUKTER .....	59	10 494	1 147	1 146	32	219
24 KJEMIKALIER OG KJEMISKE PRODUKTER .....	99	1 840	593	595	53	78
24.1 KJEMISKE RÅVARER .....	50	1 985	580	581	56	80
24.11 Industrigasser .....	6	1 009	470	470	74	120
24.12 Fargestoffer og pigmenter .....	3	:	:	:	:	:
24.13 Andre uorganiske kjemikalier .....	16	1 375	429	429	66	59
24.131 Karbider .....	4	978	377	379	77	52
24.139 Uorganiske kjemikalier ellers .....	12	1 682	468	469	59	64
24.14 Andre organiske kjemiske råvarer .....	10	3 000	842	842	38	125
24.15 Gjødsl og nitrogenforbindelser .....	2	:	:	:	:	:
24.16 Basisplast .....	13	2 046	417	417	84	86
24.3 MALING, LAKK, TRYKKFARGER OG TETN.MID. .	15	1 239	363	363	83	40
24.301 Maling og lakk .....	10	1 218	348	348	86	41
24.302 Trykkfarger og tetningsmidler .....	5	1 362	453	453	67	34
24.4 FARMASØYTISKE RÅVARER OG PREPARATER ....	14	1 864	792	795	41	110
24.41 Farmasøytiske råvarer .....	3	3 007	1 509	1 512	17	296
24.42 Farmasøytiske preparater .....	11	1 553	597	600	57	59
24.5 VASKEMIDLER OG TOALETARTIKLER MV. ....	8	1 707	695	695	38	51
24.51 Såpe og vaskemidler, rense-, polermidl.	7	:	:	:	:	:
24.52 Parfyme og toalettartikler .....	1	:	:	:	:	:
24.6 ANDRE KJEMISKE PRODUKTER .....	12	1 326	433	446	65	47
24.61 Eksplosiver .....	3	:	:	:	:	:
24.62 Lim og gelatin .....	2	:	:	:	:	:
24.66 Kjemiske produkter ellers .....	7	1 824	358	390	73	129
25 GUMMI- og PLASTPRODUKTER .....	126	883	339	341	69	41
25.1 GUMMIPRODUKTER .....	16	649	285	292	79	19
25.11 Gummidekk og slanger til gummidekk .....	1	:	:	:	:	:
25.12 Regummiering og vulkanisering .....	7	809	298	337	63	8
25.13 Gummiprodukter ellers .....	8	:	:	:	:	:
25.2 PLASTPRODUKTER .....	110	917	347	348	67	44
25.21 Halvfabrikata av plast .....	27	1 143	376	379	66	41
25.22 Plastemballasje .....	39	831	337	337	68	55
25.23 Byggevarer av plast .....	17	1 132	362	365	65	19
25.24 Plastprodukter ellers .....	27	724	323	324	69	28

Tabell 16 (forts.). Nøkkeltall for store bedrifter i ulike næringsundergrupper. 1993  
Some principal measures for large establishments in different industry subclasses. 1993

Næringsundergruppe	Bedrif- ter	Brutto- produk- sjons- verdi pr. sys- selsatt	Bearbeidingsverdi pr. sysselsatt		Gjennom- snittlig lønns- kost- nads- andel	Brutto- inves- tering pr. sys- selsatt	
			Markeds- priser	Faktor- priser			
		I	1 000 kroner		I Pst.	I 1 000 kr	
26	ANDRE IKKE-METALLHOLDIGE MINERALPROD. ..	177	1 024	423	423	60	44
26.1	GLASS OG GLASSPRODUKTER .....	30	781	329	329	73	18
26.12	Bearbeiding av planglass .....	19	881	247	247	87	14
26.13	Emballasje og husholdningsartikler .....	4	538	302	302	74	26
26.14	Glassfibre .....	7	921	435	436	63	14
26.2	KERAMISKE PRODUKTER .....	8	461	271	272	81	24
26.21	Husholdnings- og dekorasjonsartikler ...	4	351	241	242	83	23
26.22	Sanitærutstyr .....	2	:	:	:	:	:
26.23	Isolatorer og isoleringsdeler .....	1	:	:	:	:	:
26.26	Ildfaste produkter .....	1	:	:	:	:	:
26.4	MURSTEIN O.A. BYGGEVARER AV BRENT LEIRE	4	801	322	322	71	26
26.5	SEMENT, KALK OG GIPS .....	4	2 287	1 127	1 127	33	176
26.51	Sement .....	2	:	:	:	:	:
26.52	Kalk .....	2	:	:	:	:	:
26.6	BETONG-, SEMENT- OG GIPSPRODUKTER .....	107	1 002	366	367	68	30
26.61	Betongvarer .....	58	795	322	323	73	20
26.62	Gipsvarer .....	3	1 391	708	708	41	129
26.63	Ferdigblandet betong .....	43	2 041	460	460	65	34
26.64	Mørtel .....	2	:	:	:	:	:
26.66	Betong-, sement- og gipsprodukter ellers	1	:	:	:	:	:
26.7	STEINBEARBEIDING .....	14	796	336	340	71	26
26.8	IKKE-METALLHOLDIGE MINERALPRODUKTER ....	10	1 238	398	398	67	59
26.81	Slipestoffer .....	2	:	:	:	:	:
26.82	Ikke-metallholdige mineralprod. ellers .	8	:	:	:	:	:
27	METALLER .....	67	1 917	454	455	67	39
27.1	JERN OG STÅL .....	9	1 708	408	409	72	32
27.2	RØR AV JERN OG STÅL .....	14	904	308	308	82	10
27.21	Rør og rørdeler av støpjern .....	3	596	283	283	90	18
27.22	Andre rør og rørdeler .....	11	1 086	323	323	78	5
27.3	FERROLEG. OG HALVFABR. AV JERN OG STÅL .	14	:	:	:	:	:
27.34	Trekking av tråd .....	2	:	:	:	:	:
27.35	Ferrolegeringer og halvfabrikata ellers.	12	1 669	466	467	60	30
27.4	IKKE-JERNHOLDIGE METALLER OG HALVFABR. .	28	2 097	476	476	66	45
27.41	Edelmetaller .....	2	:	:	:	:	:
27.42	Aluminium .....	18	1 959	511	511	62	47
27.421	Primeraluminium .....	9	2 001	548	548	59	45
27.422	Halvfabrikata av aluminium .....	9	1 753	332	332	80	56
27.43	Bly, sink og tinn .....	2	:	:	:	:	:
27.44	Kobber .....	2	:	:	:	:	:
27.45	Ikke-jernholdige metaller ellers.....	4	2 963	314	315	101	49
27.5	STØPING AV METALLER .....	2	:	:	:	:	:
27.53	Lettmetaller .....	2	:	:	:	:	:

Tabell 16 (forts.). Nøkkeltall for store bedrifter i ulike næringsundergrupper. 1993  
 Some principal measures for large establishments in different industry subclasses. 1993

Næringsundergruppe	Bedrif- ter	Brutto- produk- sjons- verdi pr. sys- selsatt	Bearbeidingsverdi pr. sysselsatt		Gjennom- snittlig lønns- kost- nads- andel	Brutto- inves- tering pr. sys- selsatt
			Markeds- priser	Faktor- priser		
		I	1 000 kroner		I Pst.	I 1 000 kr
28 METALLVARER, UNNTATT MASKINER OG UTSTYR.	389	745	306	308	77	19
28.1 METALLKONSTRUKSJONER .....	179	760	285	286	84	17
28.11 Konstruksjoner og deler .....	156	756	287	288	84	18
28.12 Bygningsartikler av metall .....	23	813	261	261	90	13
28.2 TANKER, CISTERNER, RADIATORER OG KJELER.	12	:	:	:	:	:
28.21 Tanker, cisterner og beholdere .....	11	638	271	271	91	-1
28.22 Radiatorer og kjeler til sentralvarme ..	1	:	:	:	:	:
28.3 DAMPKJELER UNNTATT SENTRALVARMEANL. ....	2	:	:	:	:	:
28.5 OVERFLATEBEHANDLING OG BEARB. AV METALL.	35	911	458	459	53	80
28.51 Overflatebehandling av metaller .....	31	984	494	494	51	92
28.52 Bearbeiding av metall på kontraktbasis .	4	455	239	239	85	5
28.6 SKJÆRE- OG KLIPPEREDSK. OG HÅNDVERKTØY .	26	625	316	316	70	19
28.61 Kjøkken-, skjære- og klipperedskaper ...	7	747	378	378	64	25
28.62 Håndverktøy .....	11	505	302	302	78	4
28.63 Låser og beslag .....	8	647	305	305	69	25
28.7 ANDRE METALLVARER .....	135	733	302	304	77	10
28.71 Stålfat og andre beholdere av jern/stål.	1	:	:	:	:	:
28.72 Emballasje av lettmetall .....	4	:	:	:	:	:
28.73 Metalltråd .....	11	1 169	321	321	77	-4
28.74 Bolter, skruer, muttere, kjetting mv. ..	14	621	295	307	66	6
28.75 Metallvarer ellers .....	105	649	288	289	82	11
29 MASKINER OG UTSTYR .....	294	909	326	327	84	23
29.1 KRAFTMASKINER UNNT. TIL FLY/MOTORKJØRET.	62	1 040	333	334	88	38
29.11 Motorer og turbiner .....	15	1 124	342	342	88	61
29.111 Skipsmotorer .....	9	929	287	287	88	29
29.119 Motorer og turbiner ellers .....	6	1 206	365	366	88	75
29.12 Pumper og kompressorer .....	23	1 096	335	336	92	32
29.13 Kraner og ventiler .....	11	925	353	354	75	21
29.14 Lagre, gir og andre drivordninger .....	13	779	293	293	83	12
29.2 ANDRE MASK. OG UTS. TIL GENERELL BRUK ..	125	908	319	320	85	15
29.21 Industri- og laboratorieovner .....	8	950	301	303	99	38
29.22 Løfte- og håndteringsutstyr.....	59	918	327	328	83	17
29.221 Løfte- og håndt.uts. for skip og båter .	19	1 041	325	326	83	27
29.229 Løfte- og håndteringsutstyr ellers .....	40	854	329	329	83	11
29.23 Kjøle- og vent.anl. unnt. til husholdn..	21	821	283	285	81	3
29.24 Maskiner/utstyr til generell bruk ellers	37	931	325	326	89	13
29.3 JORDBRUKS- OG SKOGBRUKSMASK. OG UTSTYR .	17	792	339	339	72	16
29.31 Jordbruks- og skogbrukstraktorer .....	1	:	:	:	:	:
29.32 Jordbruks- og skogbruksmask. ellers .....	16	:	:	:	:	:
29.4 MASKINVERKTØY .....	12	602	335	336	70	15
29.5 ANDRE SPESIALMASKINER OG UTSTYR .....	58	908	328	329	83	14
29.51 For metallurgisk industri .....	3	938	217	217	109	13
29.52 For bergverksdr., bygge- og anleggsvirk..	22	777	328	331	79	18
29.53 For nærings- og nytelsesmiddelindustri	7	795	324	325	79	9
29.54 For tekstil, konfeksjon og lærvareind. .	2	:	:	:	:	:
29.55 For papir- og pappvareindustri .....	2	:	:	:	:	:
29.56 Spesialmaskiner ellers .....	22	1 036	339	339	86	13

Tabell 16 (forts.). Nøkkeltall for store bedrifter i ulike næringsundergrupper, 1993  
Some principal measures for large establishments in different industry subclasses, 1993

Næringsundergruppe	Bedrif- ter	Brutto- produk- sjons- verdi pr. sys- selsatt	Bearbeidingsverdi pr. sysselsatt		Gjennom- snittlig lønns- kost- nads- andel	Brutto- inves- tering pr. sys- selsatt
			Markeds- priser	Faktor- priser		
		I	1 000 kroner		I Pst.	I 1 000 kr
29.6 VÅPEN OG AMMUNISJON .....	7	810	326	326	86	28
29.7 HUSHOLDNINGSMASKINER OG APPARATER .....	13	807	317	317	71	24
29.71 Elektriske husholdningsmaskiner .....	11	:	:	:	:	:
29.72 Ikke-elektriske husholdningsmaskiner ...	2	:	:	:	:	:
30-33 ELEKTRISKE OG OPTISKE PRODUKTER .....	224	1 057	395	397	76	30
30 KONTOR- OG DATAMASKINER .....	6	1 199	366	378	89	15
30.01 Kontormaskiner .....	1	:	:	:	:	:
30.02 Datamaskiner o.a. databehandlingutstyr .	5	:	:	:	:	:
31 ANDRE ELEKTRISKE MASKINER OG APPARATER .	119	1 053	396	397	73	28
31.1 EL-MOTORER, GENERATORER OG TRANSFORM. ..	31	1 121	382	383	78	16
31.2 FORDELINGS- OG KONTROLLTAVLER OG PANELER	33	884	338	338	83	25
31.3 ISOLERT LEDNING OG KABEL .....	14	1 409	616	622	55	81
31.4 AKKUMULATORER, TØRRELEMENTER, BATTERIER.	2	:	:	:	:	:
31.5 BELYSNINGSUTSTYR OG ELEKTRISKE LAMPER ..	15	790	310	311	79	20
31.6 ANNET ELEKTRISK UTSTYR .....	24	:	:	:	:	:
31.61 For motorer og kjøretøyer .....	1	:	:	:	:	:
31.62 Elektrisk utstyr ellers .....	23	1 117	380	380	71	8
32 RADIO-, FJERNSYN- O.A. KOMMUNIKASJONSUTS	44	977	383	384	76	35
32.1 ELEKTRONRØR OG ANDRE ELEKTRONISKE KOMP..	15	830	295	295	77	24
32.2 RADIO- OG FJERNSYNSENDERE MV. ....	14	1 030	411	411	77	42
32.3 RADIO- OG FJERNSYNSMOTTAKERE MV. ....	15	926	369	370	67	18
33 MEDISINSKE-, PRESISJON- OG OPTISKE INSTR	55	1 127	414	418	80	34
33.1 MEDISINSK/KIRURGISK UTSTYR OG ORTOP. ART	22	898	416	419	69	23
33.2 MÅLE- OG KONTROLLINSTRUMENTER OG UTSTYR.	28	1 217	426	431	81	43
33.3 INDUSTRIELLE PROSESSTYRINGSANLEGG .....	2	:	:	:	:	:
33.4 OPTISKE INSTRUMENTER OG FOTOGRAFISK UTS.	3	:	:	:	:	:
35.114/5 OLJEPLATTFORMER .....	78	1 025	368	368	83	21
35.114 Bygging/rep. av oljeplattformer .....	59	1 028	356	357	84	26
35.115 Innredn.- og inst. på borerigger .....	19	1 013	402	403	81	5
34-35(-35.114/5) TRANSPORTMIDLER .....	274	881	298	304	82	35
34 MOTORKJØRETØYER, TILHENGERE OG DELER ...	52	802	298	299	79	48
34.1 MOTORKJØRETØYER .....	2	:	:	:	:	:
34.2 KAROSSERIER OG TILHENGERE .....	20	:	:	:	:	:
34.3 DELER OG UTS. TIL KJØRETØYER OG MOTORER	30	802	311	311	78	66



Tabell 16 (forts.). Nøkkeltall for store bedrifter i ulike næringsundergrupper. 1993  
Some principal measures for large establishments in different industry subclasses. 1993

Næringsundergruppe	Bedrif- ter	Brutto- produk- sjons- verdi pr. sys- selsatt	Bearbeidingsverdi pr. sysselsatt		Gjennom- snittlig lønns- kost- nads- andel	Brutto- inves- tering pr. sys- selsatt
			Markeds- priser	Faktor- priser		
		I	1 000 kroner		I Pst.	I 1 000 kr
35(-35.114/5) ANDRE TRANSPORTMIDLER .....	222	896	298	304	82	33
35.1(-35.114/5) BYGGING/REP. AV SKIP OG BÅTER .	190	963	290	300	79	31
35.11(-35.114/5) Fartøy .....	168	969	293	303	78	32
35.111 Skip og skrog over 100 bruttotonn.....	107	946	254	266	86	32
35.112 Innredn.- og inst. på skip over 100 br.t	20	1 338	595	595	55	7
35.113 Båter under 100 bruttotonn .....	37	766	317	319	67	53
35.116 Annet flytende materiell .....	3	:	:	:	:	:
35.117 Skipsopphogging .....	1	:	:	:	:	:
35.12 Fritidsbåter .....	22	802	227	230	91	15
35.2 JERNBANE- OG SPORVOGNUMATRIELL .....	9	739	289	289	89	65
35.201 Produksjon av jernbane- og sporvognmatr.	1	:	:	:	:	:
35.202 Reparasjon av jernbane- og sporvognmatr.	8	:	:	:	:	:
35.3 PROD./REP. AV FLY .....	14	778	354	354	89	14
35.4 MOTORSYKLER OG SYKLER .....	6	697	223	225	96	32
35.42 Sykler .....	1	:	:	:	:	:
35.43 Invalidevogner.....	5	:	:	:	:	:
35.5 TRANSPORTMIDLER ELLERS .....	3	638	189	189	117	31
36-37 ANNEN INDUSTRIPRODUKSJON .....	223	724	275	277	76	24
36 MØBLER OG ANNEN INDUSTRIPRODUKSJON .....	220	715	274	276	77	24
36.1 MØBLER .....	169	728	257	260	77	20
36.11 Sittemøbler.....	58	695	244	247	77	16
36.12 Møbler for kontor og butikk .....	28	676	271	271	82	24
36.13 Kjøkkenmøbler .....	29	771	249	252	81	8
36.14 Møbler ellers .....	48	693	257	260	76	33
36.15 Madrasser .....	6	1 115	345	346	67	26
36.2 MYNTER, MEDALJER, SMYKKER, EDELSTENER MV	20	:	:	:	:	:
36.21 PREGING AV MYNTER OG MEDALJER.....	1	:	:	:	:	:
36.22 Smykker og varer av edle metaller mv. ..	19	564	279	280	80	15
36.3 MUSIKKINSTRUMENTER .....	1	:	:	:	:	:
36.4 SPORTSARTIKLER .....	12	645	334	335	72	32
36.6 INDUSTRIPRODUKSJON ELLERS .....	18	694	317	317	75	45
36.62 Koster og børster .....	3	:	:	:	:	:
36.63 Industriprod. ikke nevnt annet sted ....	15	:	:	:	:	:
37 GJENVINNING .....	3	1 882	408	412	59	15
37.1 AV METALLHOLDIG AVFALL OG SKRAP .....	1	:	:	:	:	:
37.2 AV IKKE-METALLHOLDIG AVFALL OG SKRAP ...	2	:	:	:	:	:

Tabell 17. Hovedtall for store bedrifter, etter næringsområde og lønnskostnadsandel. 1993  
Principal figures for large establishments, by industry subsection and share of compensation of employees. 1993

Næringsområde/ Lønnskostnadsandel	Bedrif- ter 1)	Sysse- satte	Lønns- kost- nader	Brutto- produk- sjons- verdi	Bearbeidingsverdi ----- Markeds- priser	Faktor- priser	Brutto- inves- tering
Industry subsection/ Share of compensation of employees	Estab- lish- ments 1)	Persons engaged	Compen- sation of emp- loyees	Gross value of produc- tion	Value added ----- Market prices    Factor prices		Gross fixed capital forma- tion
		I	Mill. kr		Million kroner		
10,12-37 BERGVERKSDRIFT OG INDUSTRI .....	4 000	227 193	57 312	288 583	87 017	83 179	9 465
Lønnskostnadsandel	- 59 .....	788	42 046	11 421	31 756	27 981	3 217
- " -           60 - 79 .....	1 400	87 473	21 433	96 721	30 642	30 352	3 242
- " -           80 - 99 .....	1 167	68 728	16 822	60 307	19 338	19 210	1 980
- " -           100 - .....	645	28 946	7 636	28 660	5 281	5 635	1 026
10,12-14 BERGVERKSDRIFT .....	84	3 463	934	3 114	1 189	1 331	227
Lønnskostnadsandel	- 59 .....	42	1 084	283	673	689	107
- " -           60 - 79 .....	21	711	207	686	307	310	57
- " -           80 - 99 .....	8	980	245	633	143	259	23
- " -           100 - .....	13	688	199	422	66	73	40
15-37 INDUSTRI .....	3 916	223 730	56 379	285 470	85 828	81 848	9 238
Lønnskostnadsandel	- 59 .....	746	40 962	11 138	31 083	27 292	3 110
- " -           60 - 79 .....	1 379	86 762	21 226	96 035	30 334	30 043	3 185
- " -           80 - 99 .....	1 159	67 748	16 578	59 674	19 195	18 951	1 957
- " -           100 - .....	632	28 258	7 437	28 238	5 216	5 561	986
15-16 NÆRINGS- og NYTELSESMIDLER .....	895	42 281	9 379	79 504	19 293	14 796	2 480
Lønnskostnadsandel	- 59 .....	244	9 455	2 229	9 551	5 686	709
- " -           60 - 79 .....	334	18 150	3 986	28 030	6 185	5 732	897
- " -           80 - 99 .....	204	10 759	2 325	16 369	3 108	2 693	747
- " -           100 - .....	113	3 917	840	6 302	450	685	127
17-19 TEKSTIL-, BEKLEDNINGS-, LÆR OG LÆRVARER .....	191	6 884	1 256	4 689	1 779	1 791	178
Lønnskostnadsandel	- 59 .....	35	1 032	204	1 355	465	23
- " -           60 - 79 .....	75	3 090	567	2 070	792	799	138
- " -           80 - 99 .....	57	2 139	370	975	420	424	7
- " -           100 - .....	24	623	115	289	101	101	10
20 TREVARER .....	286	10 046	2 087	9 275	2 847	2 873	293
Lønnskostnadsandel	- 59 .....	44	1 664	348	2 072	695	74
- " -           60 - 79 .....	119	4 269	889	3 894	1 264	1 277	171
- " -           80 - 99 .....	88	3 223	674	2 549	766	773	40
- " -           100 - .....	35	890	176	761	125	128	9
21 PAPIRMASSE, PAPIR OG PAPIRVARER .....	82	9 746	2 434	14 692	3 767	3 790	928
Lønnskostnadsandel	- 59 .....	21	3 163	824	6 152	1 852	475
- " -           60 - 79 .....	33	3 480	863	4 325	1 231	1 231	116
- " -           80 - 99 .....	16	2 084	484	2 465	556	558	226
- " -           100 - .....	12	1 019	263	1 750	143	149	110
22 FORLAGSVIRKSOMHET, GRAFISK PRODUKSJON MV .....	452	26 869	6 506	19 141	8 780	8 994	619
Lønnskostnadsandel	- 59 .....	59	2 084	756	4 387	1 763	-35
- " -           60 - 79 .....	180	14 944	3 517	9 196	4 706	4 788	445
- " -           80 - 99 .....	167	8 409	1 799	4 594	1 981	2 077	143
- " -           100 - .....	46	1 432	433	965	330	362	66
23 KULL- OG PETROLEUMSPRODUKTER .....	59	1 561	580	16 508	1 801	1 800	345
Lønnskostnadsandel	- 59 .....	18	1 231	490	1 741	1 739	338
- " -           60 - 79 .....	2	44	:	:	:	:	:
- " -           80 - 99 .....	-	-	-	-	-	-	-
- " -           100 - .....	39	286	:	:	:	:	:

1) Investeringsbedrifter og hjelpeavdelinger er holdt utenom.

1) Establishments under construction and auxiliary units are not included.

Tabell 17 (forts.). Hovedtall for store bedrifter, etter næringsområde og lønnskostnadsandel. 1993  
Principal figures for large establishments, by industry subsection and share of compensation of employees. 1993

Næringsområde/ Lønnskostnadsandel		Bedrif- ter 1)	Sysse- l- satte	Lønns- kost- nader	Brutto- produk- sjons- verdi	Bearbeidingsverdi ----- Markeds- Faktor- priser priser		Brutto- inves- tering
			I	Mill. kr				
24	KJEMIKALIER OG KJEMISKE PRODUKTER .....	99	10 882	3 309	22 066	7 046	7 060	978
	Lønnskostnadsandel							
	- " - 60 - 79 .....	52	5 704	1 644	14 271	5 142	5 156	652
	- " - 80 - 99 .....	23	1 857	578	2 435	870	870	102
	- " - 100 - .....	12	1 522	436	1 666	493	494	45
		12	1 799	650	3 693	541	541	179
25	GUMMI- OG PLASTPRODUKTER .....	126	4 939	1 150	4 388	1 679	1 687	200
	Lønnskostnadsandel							
	- " - 60 - 79 .....	36	1 044	247	1 442	518	518	61
	- " - 80 - 99 .....	58	2 832	654	2 203	925	933	109
	- " - 100 - .....	20	513	113	351	129	130	6
		12	550	136	392	106	106	24
26	ANDRE IKKE-METALLHOLDIGE MINERALPROD. ..	177	5 974	1 449	6 206	2 524	2 528	275
	Lønnskostnadsandel							
	- " - 60 - 79 .....	57	1 958	518	3 359	1 441	1 442	189
	- " - 80 - 99 .....	46	1 836	419	1 359	591	592	41
	- " - 100 - .....	29	1 428	336	838	380	382	26
		45	752	175	650	112	112	19
27	METALLER .....	67	12 584	3 702	24 470	5 714	5 720	518
	Lønnskostnadsandel							
	- " - 60 - 79 .....	21	4 898	1 519	9 983	2 855	2 858	209
	- " - 80 - 99 .....	21	5 291	1 490	11 104	2 199	2 202	262
	- " - 100 - .....	19	1 796	494	2 541	581	581	25
		6	599	200	842	79	79	22
28	METALLVARER, UNNTATT MASKINER OG UTSTYR.	389	12 455	2 956	9 394	3 835	3 850	245
	Lønnskostnadsandel							
	- " - 60 - 79 .....	38	1 293	330	1 926	777	778	82
	- " - 80 - 99 .....	123	3 994	924	3 152	1 272	1 276	83
	- " - 100 - .....	169	5 785	1 370	3 581	1 556	1 560	68
		59	1 383	331	735	230	236	12
29	MASKINER OG UTSTYR .....	294	17 486	4 683	16 138	5 659	5 671	421
	Lønnskostnadsandel							
	- " - 60 - 79 .....	27	1 305	353	1 668	677	677	41
	- " - 80 - 99 .....	119	6 380	1 698	6 113	2 373	2 379	138
	- " - 100 - .....	101	6 904	1 847	5 972	2 092	2 095	198
		47	2 897	784	2 385	517	519	43
30-33	ELEKTRISKE OG OPTISKE PRODUKTER .....	224	15 539	4 667	16 802	6 171	6 208	481
	Lønnskostnadsandel							
	- " - 60 - 79 .....	32	1 616	456	2 464	1 071	1 081	106
	- " - 80 - 99 .....	73	8 216	2 501	9 155	3 548	3 560	205
	- " - 100 - .....	69	2 798	816	2 983	929	932	84
		50	2 909	894	2 201	622	634	86
35.114/5	OLJEPLATTFORMER .....	78	18 132	5 516	18 609	6 709	6 725	382
	Lønnskostnadsandel							
	- " - 60 - 79 .....	9	1 647	538	2 979	975	975	43
	- " - 80 - 99 .....	14	4 590	1 323	5 384	1 838	1 845	147
	- " - 100 - .....	34	9 675	2 929	7 643	3 323	3 331	135
		21	2 220	726	2 602	573	574	58
34-35(-35.114/5)	TRANSPORTMIDLER .....	274	19 399	4 818	17 090	5 765	5 877	681
	Lønnskostnadsandel							
	- " - 60 - 79 .....	28	1 946	497	3 883	1 227	1 247	118
	- " - 80 - 99 .....	67	4 035	984	4 300	1 369	1 382	218
	- " - 100 - .....	101	7 605	1 936	5 265	2 132	2 165	164
		78	5 813	1 401	3 643	1 036	1 084	181
36-37	ANNEN INDUSTRIPRODUKSJON .....	223	8 953	1 888	6 497	2 460	2 478	213
	Lønnskostnadsandel							
	- " - 60 - 79 .....	25	922	186	879	349	355	25
	- " - 80 - 99 .....	92	3 754	:	:	:	:	:
	- " - 100 - .....	73	3 108	649	1 880	750	757	42
		33	1 169	:	:	:	:	:

1) Investeringsbedrifter og hjelpeavdelinger er holdt utenom.

Tabell 18 Hovedtall for store bedrifter, etter konkurransestype og lønnskostnadsandel. 1993  
Principal figures for large establishments, by competitive type and share of compensation of employees. 1993

Konkurransestype/ Lønnskostnadsandel	Bedrif- ter 1)	Syssel- satte	Lønns- kost- nader	Brutto- produk- sjons- verdi	Bearbeidingsverdi ----- Markeds- priser	Faktor- priser	Brutto- inves- tering
Competitive type 2)/ Share of compensation of employees	Estab- lish- ments 1)	Persons engaged	Compen- sation of emp- loyees	Gross value of produc- tion	Value added ----- Market prices    Factor prices		Gross fixed capital forma- tion
			I	Mill. kr	Million kroner		
BERGVERKSDRIFT OG INDUSTRI .....	4 000	227 193	57 312	288 583	87 017	83 179	9 465
Lønnskostnadsandel - 59 .....	788	42 046	11 421	102 895	31 756	27 981	3 217
- " - 60 - 79 .....	1 400	87 473	21 433	96 721	30 642	30 352	3 242
- " - 80 - 99 .....	1 167	68 728	16 822	60 307	19 338	19 210	1 980
- " - 100 - .....	645	28 946	7 636	28 660	5 281	5 635	1 026
BERGVERKSDRIFT .....	84	3 463	934	3 114	1 189	1 331	227
Lønnskostnadsandel - 59 .....	42	1 084	283	1 373	673	689	107
- " - 60 - 79 .....	21	711	207	686	307	310	57
- " - 80 - 99 .....	8	980	245	633	143	259	23
- " - 100 - .....	13	688	199	422	66	73	40
INDUSTRI .....	3 916	223 730	56 379	285 470	85 828	81 848	9 238
Lønnskostnadsandel - 59 .....	746	40 962	11 138	101 523	31 083	27 292	3 110
- " - 60 - 79 .....	1 379	86 762	21 226	96 035	30 334	30 043	3 185
- " - 80 - 99 .....	1 159	67 748	16 578	59 674	19 195	18 951	1 957
- " - 100 - .....	632	28 258	7 437	28 238	5 216	5 561	986
SKJERMET INDUSTRI .....	1 347	69 150	15 885	98 646	28 073	23 789	3 099
Lønnskostnadsandel - 59 .....	303	11 539	2 985	33 190	11 314	7 453	674
- " - 60 - 79 .....	514	33 094	7 504	37 226	10 891	10 520	1 342
- " - 80 - 99 .....	371	19 168	4 123	20 963	5 088	4 770	890
- " - 100 - .....	159	5 349	1 273	7 266	779	1 047	193
UTEKONKURRERENDE INDUSTRI .....	258	30 577	8 825	70 585	15 530	15 558	2 440
Lønnskostnadsandel - 59 .....	86	12 384	3 736	40 968	9 343	9 360	1 388
- " - 60 - 79 .....	67	10 121	2 781	17 341	4 073	4 076	474
- " - 80 - 99 .....	38	4 527	1 171	5 682	1 361	1 364	259
- " - 100 - .....	67	3 545	1 137	6 595	753	758	318
HJEMMEKONKURRERENDE INDUSTRI .....	2 311	124 003	31 668	116 239	42 225	42 500	3 699
Lønnskostnadsandel - 59 .....	357	17 039	4 417	27 365	10 425	10 480	1 048
- " - 60 - 79 .....	798	43 547	10 941	41 469	15 371	15 447	1 369
- " - 80 - 99 .....	750	44 053	11 283	33 029	12 746	12 818	808
- " - 100 - .....	406	19 364	5 027	14 377	3 683	3 756	475

1) Investeringsbedrifter og hjelpeavdelinger er holdt utenom.

1) Establishments under construction and auxiliary units are not included.

2) English translation of competitive type is given in annex 1.

Tabell 19. Sysselsatte og utførte timeverk i store bedrifter, etter næring. 1993  
 Persons engaged and man-hours worked in large establishments, by industry division. 1993

Næring	Sysselsatte				Timeverk utført av ansatte	
	I alt	Eiere	Ansatte		I alt	Pr. an-satt
Industry division	Persons engaged				Man-hours worked by employees	
	Total	Owners	Employees		Total	Per emp-loyee
			I alt	Av dette på deltid		
			Total	Of which part-time employees		
					I 1000 t.v.	I T.v. M.h
10,12-37 BERGVERKSDRIFT OG INDUSTRI .....	238 327	117	238 210	26 540	377 866	1 586
10,12-14 BERGVERKSDRIFT .....	3 540	-	3 540	169	5 893	1 665
10 Kull og torv .....	331	-	331	8	551	1 665
13 Metallholdig malm .....	1 424	-	1 424	63	2 350	1 650
14 Bergverksdrift ellers .....	1 785	-	1 785	98	2 992	1 676
15-37 INDUSTRI .....	234 787	117	234 670	26 371	371 973	1 585
15-16 NÆRINGS- OG NYTELSESMIDLER .....	44 609	66	44 543	6 873	71 469	1 604
15.1 Kjøtt og kjøttvarer .....	10 065	8	10 057	1 636	16 389	1 630
15.2 Fisk og fiskevarer .....	10 445	15	10 430	1 626	15 574	1 493
15.5 Meierivarer og iskrem .....	5 625	-	5 625	922	9 664	1 718
15.3-4/6-8 Næringsmidler ellers .....	13 559	41	13 518	2 396	21 005	1 554
15.9/16 Drikke- og tobakksvarer .....	4 915	2	4 913	293	8 837	1 799
17-19 TEKSTIL-, BEKLEDNINGS-, LÆR OG LÆRVARER	6 978	4	6 974	1 131	10 201	1 463
17 Tekstiler .....	4 607	3	4 604	692	6 797	1 476
18 Klær, beredning og farging av pelskinn	1 645	1	1 644	342	2 305	1 402
19 Lær og lærvarer .....	726	-	726	97	1 099	1 514
20 TREVARER .....	10 296	7	10 289	615	16 903	1 643
21 PAPIRMASSE, PAPIR OG PAPIRVARER .....	10 151	1	10 150	352	16 721	1 647
22 FORLAGSVIRKSOMHET, GRAFISK PRODUKSJON M	29 232	3	29 229	11 665	36 525	1 250
23 KULL- OG PETROLEUMSPRODUKTER .....	1 574	-	1 574	32	2 555	1 623
24 KJEMIKALIER OG KJEMISKE PRODUKTER .....	13 216	2	13 214	762	22 601	1 710
24.1 Kjemiske råvarer .....	8 231	-	8 231	221	14 296	1 737
24.2-7 Kjemiske produkter ellers .....	4 985	2	4 983	541	8 306	1 667
25 GUMMI- OG PLASTPRODUKTER .....	5 018	4	5 014	314	8 286	1 652
26 ANDRE IKKE-METALLHOLDIGE MINERALPRODUKT	6 517	2	6 515	370	10 615	1 629
27 METALLER .....	13 257	-	13 257	333	22 741	1 715
28 METALLVARER, UNNTATT MASKINER OG UTSTYR	12 717	12	12 705	644	20 594	1 621
29 MASKINER OG UTSTYR .....	18 114	3	18 111	749	30 387	1 678
30-33 ELEKTRISKE OG OPTISKE PRODUKTER .....	16 311	1	16 310	793	27 356	1 677
30 Kontor- og datamaskiner .....	774	-	774	17	1 317	1 702
31 Andre elektriske maskiner og apparater	8 272	1	8 271	447	13 795	1 668
32 Radio-, fjernsyns- o.a. kommunikasjonsu	3 856	-	3 856	184	6 488	1 683
33 Medisinske-, presisjons- og optiske ins	3 409	-	3 409	145	5 755	1 688
35.114/5 OLJEPLATTFORMER .....	18 274	-	18 274	314	29 477	1 613
34-35(-35.114/5) TRANSPORTMIDLER .....	19 492	3	19 489	527	31 224	1 602
34 Motorkjøretøyer, tilhengere og deler ..	3 200	1	3 199	83	5 133	1 605
35(-35.114/5) Andre transportmidler .....	16 292	2	16 290	444	26 091	1 602
36-37 ANNEN INDUSTRIPRODUKSJON .....	9 031	9	9 022	897	14 317	1 587
36 Møbler og annen industriproduksjon ....	8 961	9	8 952	897	14 193	1 586
37 Gjenvinning .....	70	-	70	-	124	1 771

Tabell 20. Lønnskostnader i store bedrifter, etter næring. 1993  
 Compensation of employees in large establishments, by industry division. 1993

Næring	Lønnskostnader					Lønns- kostnad pr. an- satt
	I alt	Lønn			Arbeids- giver avgift m.m.	
Industry division	Compensation of employees					Compensation of em- ployees per emp- loyee
	Total	Salaries and wages			Social expenses levied by law etc.	
		Total	Salaries and wages in cash and kind	Other benefits		
		Mill. kr	Million kroner			I 1000 kr
10,12-37 BERGVERKSDRIFT OG INDUSTRI .....	60 459	53 575	50 542	3 034	6 884	254
10,12-14 BERGVERKSDRIFT .....	957	887	805	83	70	270
10 Kull og torv .....	113	113	79	34	1	342
13 Metallholdig malm .....	373	352	325	27	21	262
14 Bergverksdrift ellers .....	471	422	401	21	49	264
15-37 INDUSTRI .....	59 502	52 688	49 737	2 951	6 814	254
15-16 NÆRINGS- OG NYTELSESMIDLER .....	10 006	8 942	8 512	431	1 064	225
15.1 Kjøtt og kjøttvarer .....	2 264	2 009	1 912	97	255	225
15.2 Fisk og fiskevarer .....	1 897	1 762	1 728	34	135	182
15.5 Meierivarer og iskrem .....	1 394	1 245	1 148	97	149	248
15.3-4/6-8 Næringsmidler ellers .....	3 037	2 679	2 554	126	358	225
15.9/16 Drikke- og tobakksvarer .....	1 416	1 248	1 170	78	168	288
17-19 TEKSTIL-, BEKLEDNINGS-, LÆR OG LÆRVARER .	1 278	1 131	1 114	17	147	183
17 Tekstiler .....	884	782	768	13	102	192
18 Klær, beredning og farging av pelskinn ..	261	232	230	2	29	159
19 Lær og lærvarer .....	133	117	116	2	16	183
20 TREVARER .....	2 158	1 916	1 844	71	242	210
21 PAPIRMASSE, PAPIR OG PAPIRVARER .....	2 569	2 253	2 143	110	316	253
22 FORLAGSVIRKSOMHET, GRAFISK PRODUKSJON MV.	6 637	5 859	5 444	415	778	227
23 KULL- OG PETROLEUMSPRODUKTER .....	584	520	476	44	64	371
24 KJEMIKALIER OG KJEMISKE PRODUKTER .....	4 182	3 696	3 360	336	486	316
24.1 Kjemiske råvarer .....	2 658	2 359	2 144	214	300	323
24.2-7 Kjemiske produkter ellers .....	1 524	1 338	1 215	122	186	306
25 GUMMI- OG PLASTPRODUKTER .....	1 173	1 038	990	48	135	234
26 ANDRE IKKE-METALLHOLDIGE MINERALPRODUKTER	1 667	1 467	1 390	77	200	256
27 METALLER .....	4 011	3 604	3 261	343	408	303
28 METALLVARER, UNNTATT MASKINER OG UTSTYR .	3 017	2 666	2 565	101	351	237
29 MASKINER OG UTSTYR .....	4 954	4 376	4 137	239	579	274
30-33 ELEKTRISKE OG OPTISKE PRODUKTER .....	4 920	4 333	4 063	270	587	302
30 Kontor- og datamaskiner .....	260	226	221	5	34	336
31 Andre elektriske maskiner og apparater ..	2 401	2 117	1 965	152	284	290
32 Radio-, fjernsyns- o.a. kommunikasjonsuts	1 119	990	949	41	129	290
33 Medisinske-, presisjons- og optiske instr	1 139	1 000	929	71	139	334
35.114/5 OLJEPLATTFORMER .....	5 584	4 914	4 728	187	670	306
34-35(-35.114/5) TRANSPORTMIDLER .....	4 850	4 284	4 096	188	566	249
34 Motorkjøretøyer, tilhengere og deler ....	761	674	641	33	87	238
35(-35.114/5) Andre transportmidler .....	4 089	3 610	3 456	155	479	251
36-37 ANNEN INDUSTRIPRODUKSJON .....	1 909	1 688	1 615	73	221	212
36 Møbler og annen industriproduksjon .....	1 892	1 673	1 600	73	219	211
37 Gjenvinning .....	17	15	14	-	2	242

Tabell 21. Bruttoproduksjonsverdi, vareinnsats, bearbeidingsverdi, avgifter og tilskudd for store bedrifter, etter næring. Mill. kr. 1993  
Gross value of production, cost of goods and services consumed, value added, indirect taxes and subsidies for large establishments, by industry division. Million kroner. 1993

Næring	Brutto- produk- sjons- verdi	Vare- innsats	Bearbei- dings- verdi til markeds- priser	Avgif- ter 1)	Til- skudd	Bearbei- dings- verdi til faktor- priser
Industry division	Gross value of produc- tion 1	Cost of goods and services consumed 2	Value added at market prices 3=1-2	In- direct taxes 1) 4	Sub- sidies 5	Value added at factor prices 6=3-4+5
10,12-37 BERGVERKSDRIFT OG INDUSTRI .....	295 131	205 018	90 112	7 584	3 759	86 286
10,12-14 BERGVERKSDRIFT .....	3 167	1 954	1 213	2	143	1 355
10 Kull og torv .....	163	131	32	1	6	37
13 Metallholdig malm .....	1 029	759	271	1	134	404
14 Bergverksdrift ellers .....	1 974	1 064	910	-	3	913
15-37 INDUSTRI .....	291 964	203 064	88 899	7 583	3 615	84 932
15-16 NÆRINGS- OG NYTELSESMIDLER .....	80 514	60 550	19 965	7 579	3 081	15 466
15.1 Kjøtt og kjøttvarer .....	21 655	19 331	2 324	406	1 035	2 953
15.2 Fisk og fiskevarer .....	12 234	9 467	2 766	5	67	2 828
15.5 Meierivarer og iskrem .....	13 624	13 385	239	278	1 943	1 905
15.3-4/6-8 Næringsmidler ellers .....	21 815	15 587	6 228	784	28	5 472
15.9/16 Drikke- og tobakksvarer .....	11 187	2 779	8 407	6 107	8	2 309
17-19 TEKSTIL-, BEKLEDNINGS-, LÆR OG LÆRVARER .	4 754	2 921	1 833	-	12	1 846
17 Tekstiler .....	3 205	1 953	1 252	-	8	1 260
18 Klær, beredning og farging av pelskinn ..	1 033	625	408	-	4	412
19 Lær og lærvarer .....	516	343	173	-	1	174
20 TREVARER .....	9 406	6 491	2 916	-	27	2 942
21 PAPIRMASSE, PAPIR OG PAPIRVARER .....	15 028	11 121	3 906	-	24	3 930
22 FORLAGSVIRKSOMHET, GRAFISK PRODUKSJON MV.	19 295	10 384	8 911	-	214	9 125
23 KULL- OG PETROLEUMSPRODUKTER .....	16 518	14 712	1 806	1	-	1 805
24 KJEMIKALIER OG KJEMISKE PRODUKTER .....	24 320	16 485	7 834	2	26	7 858
24.1 Kjemiske råvarer .....	16 340	11 568	4 772	2	10	4 781
24.2-7 Kjemiske produkter ellers .....	7 979	4 917	3 062	-	16	3 078
25 GUMMI- OG PLASTPRODUKTER .....	4 433	2 731	1 701	-	8	1 710
26 ANDRE IKKE-METALLHOLDIGE MINERALPRODUKTER	6 672	3 917	2 755	-	4	2 759
27 METALLER .....	25 408	19 391	6 017	-	9	6 026
28 METALLVARER, UNNTATT MASKINER OG UTSTYR .	9 474	5 579	3 896	-	15	3 911
29 MASKINER OG UTSTYR .....	16 463	10 551	5 912	-	12	5 924
30-33 ELEKTRISKE OG OPTISKE PRODUKTER .....	17 246	10 804	6 442	-	37	6 478
30 Kontor- og datamaskiner .....	928	645	283	-	10	293
31 Andre elektriske maskiner og apparater ..	8 709	5 438	3 272	-	11	3 283
32 Radio-, fjernsyns- o.a. kommunikasjonsuts	3 766	2 289	1 477	-	3	1 479
33 Medisinske-, presisjons- og optiske instr	3 842	2 432	1 410	-	13	1 423
35.114/5 OLJEPLATTFORMER .....	18 725	12 006	6 718	-	15	6 733
34-35(-35.114/5) TRANSPORTMIDLER .....	17 169	11 364	5 805	-	113	5 918
34 Motorkjøretøyer, tilhengere og deler ....	2 566	1 611	955	-	3	958
35(-35.114/5) Andre transportmidler .....	14 603	9 752	4 850	-	109	4 960
36-37 ANNEN INDUSTRIPRODUKSJON .....	6 539	4 058	2 481	-	19	2 500
36 Møbler og annen industriproduksjon .....	6 407	3 954	2 453	-	19	2 471
37 Gjenvinning .....	132	103	29	-	-	29

1) Unntatt merverdi-, investerings- og arbeidsgiveravgift.

1) Except value added tax, investment levy and social expenses levied by law.

Tabell 22. Bruttoinvestering i store bedrifter, etter næring. Mill. kr. 1993  
 Gross fixed capital formation in large establishments, by industry division. Million kroner. 1993

Næring	I alt	Maski- ner	Tran- sport- midler	Inven- tar og kontor- utstyr	Boliger og vel- ferds- anlegg	Fabrikk, lager og andre in- dustriel- le anlegg	Verdi av grunn
Industry division	Total	Machi- nery	Tran- sport equip- ment	Fixtu- res and office equip- ment	Dwel- lings/ welfare founda- tions	Factory, storage and of- fice buil- dings	Value of land
10,12-37 BERGVERKSDRIFT OG INDUSTRI .....	9 586	5 105	415	696	34	3 364	-28
10,12-14 BERGVERKSDRIFT .....	228	111	9	4	29	66	11
10 Kull og torv .....	36	5	-	2	29	-	-
13 Metallholdig malm .....	56	11	-1	1	-1	47	-
14 Bergverksdrift ellers .....	136	94	10	1	1	20	11
15-37 INDUSTRI .....	9 358	4 994	406	693	6	3 298	-39
15-16 NÆRINGS- OG NYTELSESMIDLER .....	2 511	1 218	154	163	-3	972	7
15.1 Kjøtt og kjøttvarer .....	390	169	19	12	-1	188	2
15.2 Fisk og fiskevarer .....	414	198	16	4	-7	202	-
15.5 Meierivarer og iskrem .....	333	176	46	26	-1	85	-
15.3-4/6-8 Næringsmidler ellers .....	682	341	46	56	-2	239	3
15.9/16 Drikke- og tobakksvarer .....	691	335	26	64	8	258	1
17-19 TEKSTIL-, BEKLEDNINGS-, LÆR OG LÆRVARER .	179	154	7	6	-3	14	1
17 Tekstiler .....	160	144	4	4	-3	10	1
18 Klær, beredning og farging av pelskinn ..	13	7	2	1	-	3	-
19 Lær og lærvarer .....	6	2	1	1	-	2	-
20 TREVARER .....	294	156	13	11	3	109	3
21 PAPIRMASSE, PAPIR OG PAPIRVARER .....	938	468	16	30	3	421	1
22 FORLAGSVIRKSOMHET, GRAFISK PRODUKSJON MV.	619	465	25	143	7	67	-88
23 KULL- OG PETROLEUMSPRODUKTER .....	345	43	6	13	-10	293	-
24 KJEMIKALIER OG KJEMISKE PRODUKTER .....	1 025	523	47	80	-7	386	-4
24.1 Kjemiske råvarer .....	656	329	6	20	-7	297	11
24.2-7 Kjemiske produkter ellers .....	369	194	41	60	-	89	-14
25 GUMMI- OG PLASTPRODUKTER .....	204	157	4	9	1	32	1
26 ANDRE IKKE-METALLHOLDIGE MINERALPRODUKTER	287	127	25	11	3	123	-1
27 METALLER .....	519	269	31	24	-1	197	-
28 METALLVARER, UNNTATT MASKINER OG UTSTYR .	246	118	10	12	2	68	36
29 MASKINER OG UTSTYR .....	422	245	19	46	3	105	4
30-33 ELEKTRISKE OG OPTISKE PRODUKTER .....	491	335	15	65	-	79	-3
30 Kontor- og datamaskiner .....	11	9	1	2	-	-	-
31 Andre elektriske maskiner og apparater ..	228	157	5	20	-	51	-3
32 Radio-, fjernsyns- o.a. kommunikasjonsuts	134	106	3	18	-	6	-
33 Medisinske-, presisjons- og optiske instr	117	63	6	25	1	22	1
35.114/5 OLJEPLATTFORMER .....	382	194	8	30	4	144	1
34-35(-35.114/5) TRANSPORTMIDLER .....	686	365	15	34	3	264	5
34 Motorkjøretøyer, tilhengere og deler ....	155	137	2	3	-	14	-
35(-35.114/5) Andre transportmidler .....	530	228	13	31	3	250	5
36-37 ANNEN INDUSTRIPRODUKSJON .....	213	157	12	17	1	25	-
36 Møbler og annen industriproduksjon .....	211	157	11	17	1	25	-
37 Gjenvinning .....	1	-	1	-	-	-	-



Tabell 23. Brannforsikringsverdi i store bedrifter, etter næring. 1993  
Value of fire insurance in large establishments, by industry division. 1993

Næring	Brannforsikringsverdi ved utgangen av året			
	I alt	Bygnin- ger	Maskiner og inventar	I alt pr. sys- selsatt
Industry division	Value of fire insurance at the end of the year			
	Total	Buil- dings	Machinery and fixtures	Total per person engaged
	Mill. kr	Million kroner		I 1 000 kr
10,12-37 BERGVERKSDRIFT OG INDUSTRI .....	361 451	124 721	236 730	1 517
10,12-14 BERGVERKSDRIFT .....	9 223	2 641	6 582	2 605
10 Kull og torv .....	1 069	540	529	3 230
13 Metallholdig malm .....	4 685	1 272	3 413	3 290
14 Bergverksdrift ellers .....	3 469	830	2 639	1 943
15-37 INDUSTRI .....	352 228	122 079	230 149	1 500
15-16 NÆRINGS- OG NYTELSESMIDLER .....	57 221	25 592	31 629	1 283
15.1 Kjøtt og kjøttvarer .....	7 610	4 691	2 919	756
15.2 Fisk og fiskevarer .....	9 943	5 226	4 717	952
15.5 Meierivarer og iskrem .....	13 759	4 397	9 362	2 446
15.3-4/6-8 Næringsmidler ellers .....	18 588	8 012	10 576	1 371
15.9/16 Drikke- og tobakksvarer .....	7 321	3 267	4 055	1 490
17-19 TEKSTIL-, BEKLEDNINGS-, LÆR OG LÆRVARER .	4 917	2 007	2 910	705
17 Tekstiler .....	4 129	1 684	2 445	896
18 Klær, beredning og farging av pelskinn ..	562	225	337	342
19 Lær og lærvarer .....	227	98	128	312
20 TREVARER .....	15 817	6 877	8 939	1 536
21 PAPIRMASSE, PAPIR OG PAPIRVARER .....	40 050	9 813	30 237	3 945
22 FORLAGSVIRKSOMHET, GRAFISK PRODUKSJON MV.	16 048	4 992	11 056	549
23 KULL- OG PETROLEUMSPRODUKTER .....	21 015	2 789	18 225	13 351
24 KJEMIKALIER OG KJEMISKE PRODUKTER .....	52 345	20 988	31 357	3 961
24.1 Kjemiske råvarer .....	45 536	18 370	27 166	5 532
24.2-7 Kjemiske produkter ellers .....	6 810	2 618	4 191	1 366
25 GUMMI- OG PLASTPRODUKTER .....	6 024	1 341	4 684	1 201
26 ANDRE IKKE-METALLHOLDIGE MINERALPRODUKTER	14 403	6 499	7 904	2 210
27 METALLER .....	55 363	15 326	40 037	4 176
28 METALLVARER, UNNTATT MASKINER OG UTSTYR .	10 302	3 604	6 699	810
29 MASKINER OG UTSTYR .....	16 507	5 808	10 699	911
30-33 ELEKTRISKE OG OPTISKE PRODUKTER .....	13 784	4 155	9 629	845
30 Kontor- og datamaskiner .....	230	9	221	297
31 Andre elektriske maskiner og apparater ..	11 170	3 469	7 701	1 350
32 Radio-, fjernsyns- o.a. kommunikasjonsuts	1 427	395	1 032	370
33 Medisinske-, presisjons- og optiske instr	957	282	675	281
35.114/5 OLJEPLATTFORMER .....	6 666	3 105	3 561	365
34-35(-35.114/5) TRANSPORTMIDLER .....	15 388	6 419	8 969	789
34 Motorkjøretøyer, tilhengere og deler ....	3 308	877	2 431	1 034
35(-35.114/5) Andre transportmidler .....	12 080	5 542	6 539	741
36-37 ANNEN INDUSTRIPRODUKSJON .....	6 378	2 763	3 614	706
36 Møbler og annen industriproduksjon .....	6 277	2 725	3 551	700
37 Gjenvinning .....	101	38	63	1 444

Tabell 24. Varelager i store bedrifter, etter næring. Mill. kr. 1993  
Stocks in large establishments, by industry division. Million kroner. 1993

Næring	Varelager ved utgangen av året					Endring i varelager i løpet av året
	I alt	Råvarer	Handelsvarer	Ferdigvarer	Varer i arbeid	
Industry division	Gross value of stocks at the end of the year					Changes in gross value of stocks during the year
	Total	Raw materials	Merchandise	Finished products	Works in process	
10,12-37 BERGVERKSDRIFT OG INDUSTRI .....	41 027	11 667	427	11 693	17 240	-3 149
10,12-14 BERGVERKSDRIFT .....	485	139	7	306	33	-82
10 Kull og torv .....	30	2	7	14	7	1
13 Metallholdig malm .....	231	116	-	107	8	-72
14 Bergverksdrift ellers .....	223	21	-	184	18	-11
15-37 INDUSTRI .....	40 543	11 528	420	11 387	17 207	-3 067
15-16 NÆRINGS- OG NYTELSESMIDLER .....	5 920	2 243	90	3 209	378	-168
15.1 Kjøtt og kjøttvarer .....	893	390	18	428	58	46
15.2 Fisk og fiskevarer .....	1 516	393	18	910	195	-131
15.5 Meierivarer og iskrem .....	886	180	18	684	5	-51
15.3-4/6-8 Næringsmidler ellers .....	1 834	920	32	796	86	30
15.9/16 Drikke- og tobakksvarer .....	791	360	4	392	34	-61
17-19 TEKSTIL-, BEKLEDNINGS-, LÆR OG LÆRVARER ..	812	332	34	333	112	-2
17 Tekstiler .....	583	245	25	220	93	3
18 Klær, beredning og farging av pelskinn ..	169	56	8	94	11	1
19 Lær og lærvarer .....	60	31	1	19	8	-6
20 TREVARER .....	1 501	502	25	693	281	-217
21 PAPIRMASSE, PAPIR OG PAPIRVARER .....	1 345	509	4	785	47	-124
22 FORLAGSVIRKSOMHET, GRAFISK PRODUKSJON MV.	806	186	25	440	155	13
23 KULL- OG PETROLEUMSPRODUKTER .....	740	386	5	309	41	-893
24 KJEMIKALIER OG KJEMISKE PRODUKTER .....	3 036	922	14	1 791	309	127
24.1 Kjemiske råvarer .....	1 720	587	1	991	141	-41
24.2-7 Kjemiske produkter ellers .....	1 316	336	13	800	168	168
25 GUMMI- OG PLASTPRODUKTER .....	663	220	22	288	133	79
26 ANDRE IKKE-METALLHOLDIGE MINERALPRODUKTER	786	304	30	428	24	-36
27 METALLER .....	3 791	1 805	21	1 341	623	-185
28 METALLVARER, UNNTATT MASKINER OG UTSTYR ..	1 098	397	28	297	376	-128
29 MASKINER OG UTSTYR .....	4 064	1 128	18	459	2 459	331
30-33 ELEKTRISKE OG OPTISKE PRODUKTER .....	3 129	1 183	51	533	1 362	416
30 Kontor- og datamaskiner .....	151	88	19	27	16	22
31 Andre elektriske maskiner og apparater ..	1 716	565	20	334	797	272
32 Radio-, fjernsyns- o.a. kommunikasjonsuts	576	300	4	53	220	62
33 Medisinske-, presisjons- og optiske instr	685	230	7	119	328	61
35.114/5 OLJEPLATTFORMER .....	6 869	66	13	-	6 791	-1 842
34-35(-35.114/5) TRANSPORTMIDLER .....	4 964	817	25	236	3 886	-408
34 Motorkjøretøyer, tilhengere og deler ....	414	163	6	73	171	23
35(-35.114/5) Andre transportmidler .....	4 550	653	19	163	3 715	-431
36-37 ANNEN INDUSTRIPRODUKSJON .....	1 019	528	16	244	231	-30
36 Møbler og annen industriproduksjon .....	1 016	525	16	244	231	-30
37 Gjenvinning .....	4	3	-	1	-	-

Tabell 25. Hovedtall for store bedrifter, etter næringsområde og eiergruppe. 1993  
Principal figures for large establishments, by industry subsection and owner group. 1993

Næringsområde/ Eiergruppe	Bedrif- ter	Syssel- satte	Lønns- kost- nader	Brutto- produk- sjons- verdi	Bearbeidingsverdi ----- Markeds- Faktor- priser priser		Brutto- inves- tering
Industry subsection/ Owner group	Estab- lish- ments	Persons engaged	Compen- sation of emp- loyees	Gross value of produc- tion	Value added ----- Market Factor prices prices		Gross fixed capital forma- tion
			I	Mill. kr	Million kroner		
10,12-37 BERGVERKSDRIFT OG INDUSTRI .....	4 000	238 327	60 459	295 131	90 112	86 286	9 586
Av dette utenlandskeid aksjekapital							
Of which foreign-owned joint-stock							
20 - 49 pst. p.c. ....	45	5 681	1 558	6 164	2 019	2 027	207
50 - pst. p.c. ....	214	19 816	5 505	33 066	8 315	8 233	1 271
Private bedrifter							
Private establishments .....	3 879	215 911	53 537	251 415	79 099	75 521	8 473
Offentlige bedrifter							
Public establishments .....	121	22 416	6 922	43 715	11 013	10 765	1 113
10,12-14 BERGVERKSDRIFT .....	84	3 540	957	3 167	1 213	1 355	228
Av dette utenlandskeid aksjekapital							
20 - 49 pst. ....	3	46	12	38	23	23	2
50 - pst. ....	8	464	113	379	159	161	9
Private bedrifter .....	77	2 391	639	2 473	1 022	1 047	176
Offentlige bedrifter .....	7	1 149	319	694	191	308	53
15-37 INDUSTRI .....	3 916	234 787	59 502	291 964	88 899	84 932	9 358
Av dette utenlandskeid aksjekapital							
20 - 49 pst. ....	42	5 635	1 547	6 126	1 996	2 004	205
50 - pst. ....	206	19 352	5 392	32 687	8 156	8 072	1 262
Private bedrifter .....	3 802	213 520	52 898	248 942	78 077	74 474	8 297
Offentlige bedrifter .....	114	21 267	6 603	43 021	10 822	10 457	1 061
15-16 NÆRINGS- og NYTELSESMIDLER .....	895	44 609	10 006	80 514	19 965	15 466	2 511
Av dette utenlandskeid aksjekapital							
20 - 49 pst. ....	5	492	113	822	228	228	22
50 - pst. ....	19	1 501	361	2 545	777	680	107
Private bedrifter .....	877	43 995	9 834	77 166	19 168	15 055	2 458
Offentlige bedrifter .....	18	614	173	3 349	797	411	52
17-19 TEKSTIL-, BEKLEDNINGS-, LÆR OG LÆRVARER	191	6 978	1 278	4 754	1 833	1 846	179
Av dette utenlandskeid aksjekapital							
20 - 49 pst. ....	1	75	:	:	:	:	:
50 - pst. ....	5	548	119	438	180	181	82
Private bedrifter .....	189	6 978	:	:	:	:	:
Offentlige bedrifter .....	2	-	:	:	:	:	:
20 TREVARER .....	286	10 296	2 158	9 406	2 916	2 942	294
Av dette utenlandskeid aksjekapital							
20 - 49 pst. ....	1	35	:	:	:	:	:
50 - pst. ....	4	208	45	233	67	67	2
Private bedrifter .....	284	10 185	:	:	:	:	:
Offentlige bedrifter .....	2	111	:	:	:	:	:
21 PAPIRMASSE, PAPIR OG PAPIRVARER .....	82	10 151	2 569	15 028	3 906	3 930	938
Av dette utenlandskeid aksjekapital							
20 - 49 pst. ....	3	544	:	:	:	:	:
50 - pst. ....	7	431	104	431	158	158	20
Private bedrifter .....	82	10 151	2 569	15 028	3 906	3 930	938
Offentlige bedrifter .....	-	-	-	-	-	-	-

Tabell 25 (forts.). Hovedtall for store bedrifter, etter næringsområde og eiergruppe. 1993  
Principal figures for large establishments, by industry subsection and owner group. 1993

Næringsområde/ Eiergruppe	Bedrif- ter	Sysse- l- satte	Lønns- kost- nader	Brutto- produk- sjons- verdi	Bearbeidingsverdi		Brutto- inves- tering	
					Markeds- priser	Faktor- priser		
				I				
				Mill. kr				
22	FORLAGSVIRKSOMHET, GRAFISK PRODUKSJON MV	452	29 232	6 637	19 295	8 911	9 125	619
	Av dette utenlandskeid aksjekapital							
	20 - 49 pst. ....	1	1 145	:	:	:	:	:
	50 - pst. ....	16	1 142	292	1 306	424	424	33
	Private bedrifter .....	448	29 073	6 593	19 163	8 828	9 040	610
	Offentlige bedrifter .....	4	159	44	132	83	85	8
23	KULL- OG PETROLEUMSPRODUKTER .....	59	1 574	584	16 518	1 806	1 805	345
	Av dette utenlandskeid aksjekapital							
	20 - 49 pst. ....	8	177	:	:	:	:	:
	50 - pst. ....	11	478	196	7 009	693	692	296
	Private bedrifter .....	56	775	274	7 596	785	783	302
	Offentlige bedrifter .....	3	799	310	8 922	1 021	1 021	43
24	KJEMIKALIER OG KJEMISKE PRODUKTER .....	99	13 216	4 182	24 320	7 834	7 858	1 025
	Av dette utenlandskeid aksjekapital							
	20 - 49 pst. ....	2	752	:	:	:	:	:
	50 - pst. ....	13	1 313	414	1 542	571	572	78
	Private bedrifter .....	81	8 070	2 423	12 755	4 663	4 681	692
	Offentlige bedrifter .....	18	5 146	1 759	11 565	3 171	3 178	333
25	GUMMI- OG PLASTPRODUKTER .....	126	5 018	1 173	4 433	1 701	1 710	204
	Av dette utenlandskeid aksjekapital							
	20 - 49 pst. ....	-	-	-	-	-	-	-
	50 - pst. ....	15	1 096	277	994	375	377	69
	Private bedrifter .....	120	4 643	1 085	3 978	1 566	1 573	183
	Offentlige bedrifter .....	6	375	88	455	135	136	21
26	ANDRE IKKE-METALLHOLDIGE MINERALPROD. ..	177	6 517	1 667	6 672	2 755	2 759	287
	Av dette utenlandskeid aksjekapital							
	20 - 49 pst. ....	1	116	:	:	:	:	:
	50 - pst. ....	18	1 305	330	1 571	644	644	131
	Private bedrifter .....	176	6 470	:	:	:	:	:
	Offentlige bedrifter .....	1	47	:	:	:	:	:
27	METALLER .....	67	13 257	4 011	25 408	6 017	6 026	519
	Av dette utenlandskeid aksjekapital							
	20 - 49 pst. ....	2	640	:	:	:	:	:
	50 - pst. ....	8	2 704	760	6 776	1 225	1 228	144
	Private bedrifter .....	53	7 612	2 189	14 959	3 359	3 365	275
	Offentlige bedrifter .....	14	5 645	1 823	10 449	2 659	2 661	244
28	METALLVARER, UNNTATT MASKINER OG UTSTYR.	389	12 717	3 017	9 474	3 896	3 911	246
	Av dette utenlandskeid aksjekapital							
	20 - 49 pst. ....	3	86	:	:	:	:	:
	50 - pst. ....	12	1 118	266	1 014	467	468	72
	Private bedrifter .....	379	11 980	2 838	8 507	3 651	3 666	228
	Offentlige bedrifter .....	10	737	180	967	245	245	18
29	MASKINER OG UTSTYR .....	294	18 114	4 954	16 463	5 912	5 924	422
	Av dette utenlandskeid aksjekapital							
	20 - 49 pst. ....	6	408	126	370	151	152	14
	50 - pst. ....	25	1 848	489	1 752	587	587	38
	Private bedrifter .....	282	15 372	4 177	14 234	5 045	5 057	355
	Offentlige bedrifter .....	12	2 742	778	2 230	868	868	67

Tabell 25 (forts.). Hovedtall for store bedrifter, etter næringsområde og eiergruppe. 1993  
Principal figures for large establishments, by industry subsection and owner group. 1993

Næringsområde/ Eiergruppe		Bedrif- ter	Sysse- l- satte	Lønns- kost- nader	Brutto- produk- sjons- verdi	Bearbeidingsverdi ----- Markeds- Faktor- priser priser		Brutto- inves- tering
		I			Mill. kr			
30-33	ELEKTRISKE OG OPTISKE PRODUKTER .....	224	16 311	4 920	17 246	6 442	6 478	491
	Av dette utenlandskeid aksjekapital							
	20 - 49 pst. ....	4	274	89	199	85	85	38
	50 - pst. ....	27	2 997	929	3 678	1 086	1 090	102
	Private bedrifter .....	216	15 549	4 633	15 996	6 063	6 093	476
	Offentlige bedrifter .....	8	762	287	1 250	379	385	14
35.114/5	OLJEPLATTFORMER .....	78	18 274	5 584	18 725	6 718	6 733	382
	Av dette utenlandskeid aksjekapital							
	20 - 49 pst. ....	1	11	:	:	:	:	:
	50 - pst. ....	12	1 482	521	2 443	544	547	62
	Private bedrifter .....	78	18 274	5 584	18 725	6 718	6 733	382
	Offentlige bedrifter .....	-	-	-	-	-	-	-
34-35(-35.114/5)	TRANSPORTMIDLER .....	274	19 492	4 850	17 169	5 805	5 918	686
	Av dette utenlandskeid aksjekapital							
	20 - 49 pst. ....	3	832	252	804	317	320	8
	50 - pst. ....	10	852	215	726	274	275	16
	Private bedrifter .....	259	15 449	3 749	13 952	4 470	4 581	435
	Offentlige bedrifter .....	15	4 043	1 101	3 216	1 335	1 337	251
36-37	ANNEN INDUSTRIPRODUKSJON .....	223	9 031	1 909	6 539	2 481	2 500	213
	Av dette utenlandskeid aksjekapital							
	20 - 49 pst. ....	1	48	:	:	:	:	:
	50 - pst. ....	4	329	74	230	84	84	8
	Private bedrifter .....	222	8 944	:	:	:	:	:
	Offentlige bedrifter .....	1	87	:	:	:	:	:

Tabell 26. Sysselsatte i alle bedrifter i bergverksdrift og industri. Fylke. 1989 - 1993  
 Persons engaged in all establishments in mining, quarrying and manufacturing. County. 1989 - 1993

Fylke County	1989	1990	1991	1992	1993
HELE LANDET The whole country .....	289 736	282 283	274 299	265 355	266 925
Østfold .....	22 096	21 107	19 950	18 736	18 788
Akershus .....	16 966	16 188	16 034	15 594	14 992
Oslo .....	33 926	31 756	29 626	27 631	28 080
Hedmark .....	12 403	12 069	11 608	10 480	10 172
Oppland .....	11 327	10 974	10 275	10 065	9 801
Buskerud .....	19 875	19 237	18 578	17 740	17 546
Vestfold .....	15 394	15 095	14 459	13 906	13 641
Telemark .....	14 290	13 857	13 043	12 053	12 016
Aust-Agder .....	5 561	6 084	6 090	6 031	6 168
Vest-Agder .....	11 091	10 676	10 533	10 537	10 452
Rogaland .....	27 260	27 239	27 585	28 076	28 766
Hordaland .....	27 909	27 908	27 900	27 537	28 951
Sogn og Fjordane .....	8 453	8 673	8 521	8 364	8 699
Møre og Romsdal .....	20 505	20 105	20 105	19 953	19 926
Sør-Trøndelag .....	14 103	13 461	13 055	12 178	12 127
Nord-Trøndelag .....	7 602	7 436	7 145	6 934	7 108
Nordland .....	11 470	11 524	10 976	10 622	10 560
Troms .....	4 897	4 678	4 423	4 510	4 589
Finnmark .....	4 201	3 824	3 999	4 039	4 240
Svalbard .....	407	392	394	369	303

Tabell 27. Hovedtall for alle bedrifter i bergverksdrift og industri. Fylke. 1993  
Principal figures for all establishments in mining, quarrying and manufacturing. County. 1993

Fylke	Bedrif- ter	Syssel- satte	Lønns- kost- nader	Brutto- produk- sjons- verdi	Bearbeidingsverdi ----- Markeds- priser	Faktor- priser	Brutto- inves- tering
County	Estab- lish- ments	Persons engaged	Compen- sation of emp- loyees	Gross value of produc- tion	Value added ----- Market prices	Factor prices	Gross fixed capital forma- tion
		I Mill. kr			Million kroner		
HELE LANDET The whole country .....	10 998	266 925	66 693	318 076	98 468	94 800	9 778
Østfold .....	767	18 788	4 461	21 321	6 790	6 643	1 200
Akershus .....	784	14 992	3 592	14 338	4 840	4 824	395
Oslo .....	1 154	28 080	8 575	38 894	17 184	12 263	1 082
Hedmark .....	488	10 172	2 285	11 825	2 981	3 140	308
Oppland .....	459	9 801	2 184	8 853	2 648	2 995	335
Buskerud .....	663	17 546	4 776	20 156	6 489	6 464	594
Vestfold .....	622	13 641	3 572	18 592	4 857	4 799	802
Telemark .....	413	12 016	3 341	17 400	5 295	5 338	488
Aust-Agder .....	303	6 168	1 467	5 365	2 111	2 019	150
Vest-Agder .....	375	10 452	2 558	14 774	4 227	4 168	468
Rogaland .....	896	28 766	7 668	35 931	10 697	10 839	810
Hordaland .....	1 020	28 951	7 196	34 359	9 938	9 807	804
Sogn og Fjordane .....	291	8 699	2 006	11 740	2 658	2 889	478
Møre og Romsdal .....	913	19 926	4 340	20 929	6 028	6 347	576
Sør-Trøndelag .....	590	12 127	2 740	13 524	4 135	3 849	417
Nord-Trøndelag .....	295	7 108	1 688	9 531	2 406	2 583	246
Nordland .....	518	10 560	2 357	12 031	3 068	3 472	326
Troms .....	284	4 589	943	5 019	1 300	1 311	124
Finnmark .....	161	4 240	839	3 350	790	1 022	141
Svalbard .....	2	303	:	:	:	:	:

Tabell 28. Hovedtall for store bedrifter, etter næringsområde. Fylke. 1993  
Principal figures for large establishments, by industry subsection. County. 1993

Næringsområde	Bedrif- ter	Sysse- l- satte	Lønns- kost- nader	Brutto- produk- sjons- verdi	Bearbeidingsverdi ----- Markeds- priser	Faktor- priser	Brutto- inves- tering
Industry subsection	Estab- lish- ments	Persons engaged	Compen- sation of emp- loyees	Gross value of produc- tion	Value added ----- Market prices      Factor prices		Gross fixed capital forma- tion
			I	Mill. kr	Million kroner		
ØSTFOLD .....	279	16 921	4 068	19 902	6 270	6 120	1 182
10,12-14 BERGVERKSDRIFT .....	1	18	:	:	:	:	:
15-37 INDUSTRI .....	278	16 903	:	:	:	:	:
15-16 Nærings- og nytelsesmidler .....	51	2 992	701	4 897	1 269	1 084	124
17-19 Tekstil-, beklednings-, lær og lærvarer ...	13	448	:	:	:	:	:
20 Trevarer .....	14	339	73	309	96	97	3
21 Papirmasse, papir og papirvarer .....	18	3 561	892	5 100	1 275	1 292	603
22 Forlagsvirksomhet, grafisk produksjon mv. .	24	1 296	274	656	347	355	34
23 Kull- og petroleumsprodukter .....	4	36	10	44	6	6	2
24 Kjemikalier og kjemiske produkter .....	18	1 578	420	2 653	879	881	219
25 Gummi- og plastprodukter .....	20	791	199	814	302	306	41
26 Andre ikke-metallholdige mineralprodukter .	16	1 096	257	887	368	368	22
27 Metaller .....	5	282	77	606	111	111	7
28 Metallvarer, unntatt maskiner og utstyr ...	38	1 584	353	1 182	457	458	30
29 Maskiner og utstyr .....	21	1 236	303	944	361	361	19
30-33 Elektriske og optiske produkter .....	22	1 194	310	1 139	556	557	62
35.114/5 Oljeplattformer .....	-	10	:	:	:	:	:
34-35(-35.114/5) Transportmidler .....	8	301	68	163	61	62	5
36-37 Annen industriproduksjon .....	6	159	31	94	39	39	1
AKERSHUS .....	222	12 863	3 102	12 285	4 115	4 093	383
10,12-14 BERGVERKSDRIFT .....	8	155	40	170	74	74	31
15-37 INDUSTRI .....	214	12 708	3 062	12 115	4 041	4 019	353
15-16 Nærings- og nytelsesmidler .....	34	1 960	494	2 329	683	657	70
17-19 Tekstil-, beklednings-, lær og lærvarer ...	12	299	56	326	117	117	-10
20 Trevarer .....	15	637	155	598	195	195	13
21 Papirmasse, papir og papirvarer .....	5	158	37	181	51	51	6
22 Forlagsvirksomhet, grafisk produksjon mv. .	24	3 092	428	1 070	545	548	92
23 Kull- og petroleumsprodukter .....	5	63	20	214	25	25	-
24 Kjemikalier og kjemiske produkter .....	10	617	200	1 097	256	256	49
25 Gummi- og plastprodukter .....	9	385	99	408	153	153	7
26 Andre ikke-metallholdige mineralprodukter .	8	260	64	362	72	72	9
27 Metaller .....	1	10	:	:	:	:	:
28 Metallvarer, unntatt maskiner og utstyr ...	19	439	115	439	125	125	-2
29 Maskiner og utstyr .....	20	957	239	844	339	339	20
30-33 Elektriske og optiske produkter .....	25	1 763	525	1 937	663	663	73
35.114/5 Oljeplattformer .....	3	114	38	548	109	109	1
34-35(-35.114/5) Transportmidler .....	10	1 473	:	:	:	:	:
36-37 Annen industriproduksjon .....	14	481	107	323	134	134	9



Tabell 28. (forts.). Hovedtall for store bedrifter, etter næringsområde. Fylke. 1993  
Principal figures for large establishments, by industry subsection. County. 1993

Næringsområde	Bedrif- ter	Syssel- satte	Lønns- kost- nader	Brutto- produk- sjons- verdi	Bearbeidingsverdi		Brutto- inves- tering
					Markeds- priser	Faktor- priser	
			I	Mill. kr			
OSLO .....	321	24 826	7 757	36 047	16 050	11 121	1 041
10,12-14 BERGVERKSDRIFT .....	2	43	:	:	:	:	:
15-37 INDUSTRI .....	319	24 783	:	:	:	:	:
15-16 Nærings- og nytelsesmidler .....	42	5 145	1 396	13 655	7 401	2 341	451
17-19 Tekstil-, beklednings-, lær og lærvarer ...	7	118	24	64	30	30	1
20 Trevarer .....	1	25	:	:	:	:	:
21 Papirmasse, papir og papirvarer .....	2	49	:	:	:	:	:
22 Forlagsvirksomhet, grafisk produksjon mv. .	160	10 087	3 122	10 997	4 476	4 582	203
23 Kull- og petroleumsprodukter .....	2	13	:	:	:	:	:
24 Kjemikalier og kjemiske produkter .....	12	2 482	909	4 113	1 554	1 568	178
25 Gummi- og plastprodukter .....	2	83	:	:	:	:	:
26 Andre ikke-metallholdige mineralprodukter .	6	415	184	521	216	216	11
27 Metaller .....	2	467	:	:	:	:	:
28 Metallvarer, unntatt maskiner og utstyr ...	24	808	200	576	240	240	-9
29 Maskiner og utstyr .....	15	1 245	427	1 455	466	466	79
30-33 Elektriske og optiske produkter .....	29	2 315	795	2 163	803	813	58
34-35(-35.114/5) Transportmidler .....	6	969	258	882	338	338	50
36-37 Annen industriproduksjon .....	9	562	152	578	206	206	15
HEDMARK .....	183	8 919	2 018	10 872	2 631	2 781	318
10,12-14 BERGVERKSDRIFT .....	3	95	22	89	41	41	-
15-37 INDUSTRI .....	180	8 824	1 995	10 782	2 590	2 740	318
15-16 Nærings- og nytelsesmidler .....	35	2 266	512	5 018	629	773	153
17-19 Tekstil-, beklednings-, lær og lærvarer ...	8	149	26	62	33	34	-
20 Trevarer .....	51	2 596	562	2 732	809	813	90
21 Papirmasse, papir og papirvarer .....	3	259	:	:	:	:	:
22 Forlagsvirksomhet, grafisk produksjon mv. .	10	466	130	307	169	169	14
23 Kull- og petroleumsprodukter .....	1	4	:	:	:	:	:
24 Kjemikalier og kjemiske produkter .....	3	217	51	248	92	92	-17
25 Gummi- og plastprodukter .....	8	515	116	397	164	164	22
26 Andre ikke-metallholdige mineralprodukter .	9	189	40	113	49	49	2
27 Metaller .....	3	229	62	384	90	90	7
28 Metallvarer, unntatt maskiner og utstyr ...	14	387	87	284	108	108	6
29 Maskiner og utstyr .....	13	543	123	346	129	129	3
30-33 Elektriske og optiske produkter .....	7	249	:	:	:	:	:
34-35(-35.114/5) Transportmidler .....	6	286	67	218	75	75	7
36-37 Annen industriproduksjon .....	9	469	103	204	115	115	24

Tabell 28. (forts.). Hovedtall for store bedrifter, etter næringsområde. Fylke. 1993  
Principal figures for large establishments, by industry subsection. County. 1993

Næringsområde	Bedrif- ter	Sysse- l- satte	Lønns- kost- nader	Brutto- produk- sjons- verdi	Bearbeidingsverdi		Brutto- inves- tering
					Markeds- priser	Faktor- priser	
			I	Mill. kr			
OPPLAND .....	175	8 649	1 953	8 036	2 346	2 691	327
10,12-14 BERGVERKSDRIFT .....	6	129	34	114	43	46	-8
15-37 INDUSTRI .....	169	8 520	1 918	7 923	2 304	2 645	335
15-16 Nærings- og nytelsesmidler .....	39	1 195	250	2 338	67	398	71
17-19 Tekstil-, beklednings-, lær og lærvarer ...	15	674	117	445	168	170	11
20 Trevarer .....	27	998	203	925	283	284	33
22 Forlagsvirksomhet, grafisk produksjon mv. .	14	695	178	459	229	234	19
23 Kull- og petroleumsprodukter .....	2	14	:	:	:	:	:
25 Gummi- og plastprodukter .....	4	87	20	70	28	28	3
26 Andre ikke-metallholdige mineralprodukter .	8	302	68	182	94	95	8
27 Metaller .....	5	585	141	578	192	192	19
28 Metallvarer, unntatt maskiner og utstyr ...	20	585	131	408	166	166	3
29 Maskiner og utstyr .....	9	1 358	338	940	437	437	45
30-33 Elektriske og optiske produkter .....	3	61	15	55	26	27	2
34-35(-35.114/5) Transportmidler .....	2	647	:	:	:	:	:
36-37 Annen industriproduksjon .....	21	1 319	293	863	368	369	27
BUSKERUD .....	253	15 916	4 426	18 829	5 969	5 939	584
10,12-14 BERGVERKSDRIFT .....	3	40	8	37	12	12	-
15-37 INDUSTRI .....	250	15 876	4 418	18 792	5 957	5 927	583
15-16 Nærings- og nytelsesmidler .....	30	1 156	256	1 567	446	393	64
17-19 Tekstil-, beklednings-, lær og lærvarer ...	5	192	41	154	54	54	-
20 Trevarer .....	19	524	111	574	169	169	12
21 Papirmasse, papir og papirvarer .....	21	2 765	713	4 140	1 039	1 045	183
22 Forlagsvirksomhet, grafisk produksjon mv. .	21	830	253	616	324	333	24
23 Kull- og petroleumsprodukter .....	5	26	8	69	8	8	-
24 Kjemikalier og kjemiske produkter .....	13	975	292	1 186	425	425	22
25 Gummi- og plastprodukter .....	15	854	200	717	271	271	35
26 Andre ikke-metallholdige mineralprodukter .	15	636	170	570	249	249	16
27 Metaller .....	3	61	15	60	27	27	1
28 Metallvarer, unntatt maskiner og utstyr ...	29	682	161	435	206	206	6
29 Maskiner og utstyr .....	26	2 772	845	2 598	886	886	67
30-33 Elektriske og optiske produkter .....	29	2 396	:	:	:	:	:
35.114/5 Oljeplattformer .....	1	275	:	:	:	:	:
34-35(-35.114/5) Transportmidler .....	9	1 063	280	992	376	378	59
36-37 Annen industriproduksjon .....	9	669	151	621	200	202	14

Tabell 28. (forts.). Hovedtall for store bedrifter, etter næringsområde. Fylke. 1993  
Principal figures for large establishments, by industry subsection. County. 1993

Næringsområde	Bedrif- ter	Sysse- l- satte	Lønns- kost- nader	Brutto- produk- sjons- verdi	Bearbeidingsverdi		Brutto- inves- tering
					Markeds- priser	Faktor- priser	
			I	Mill. kr			
VESTFOLD .....	233	12 079	3 225	17 319	4 370	4 310	792
10,12-14 BERGVERKSDRIFT .....	13	324	108	357	217	217	9
15-37 INDUSTRI .....	220	11 755	3 118	16 962	4 153	4 093	783
15-16 Nærings- og nytelsesmidler .....	30	1 901	431	3 095	668	598	134
17-19 Tekstil-, beklednings-, lær og lærvarer ...	9	545	115	424	184	184	92
20 Trevarer .....	19	616	136	659	164	164	16
21 Papirmasse, papir og papirvarer .....	7	447	105	446	100	100	36
22 Forlagsvirksomhet, grafisk produksjon mv. .	10	554	154	356	216	217	9
23 Kull- og petroleumsprodukter .....	3	261	115	4 081	345	344	255
24 Kjemikalier og kjemiske produkter .....	6	1 068	317	1 158	306	306	55
25 Gummi- og plastprodukter .....	9	279	69	300	111	111	12
26 Andre ikke-metallholdige mineralprodukter .	10	206	43	209	67	67	18
27 Metaller .....	5	382	108	883	154	154	29
28 Metallvarer, unntatt maskiner og utstyr ...	42	1 561	379	1 560	499	499	26
29 Maskiner og utstyr .....	16	637	160	623	215	215	-
30-33 Elektriske og optiske produkter .....	23	1 458	484	1 744	593	601	58
35.114/5 Oljeplattformer .....	6	635	187	497	183	183	6
34-35(-35.114/5) Transportmidler .....	15	850	228	619	228	229	29
36-37 Annen industriproduksjon .....	10	355	86	309	119	120	7
TELEMARK .....	156	10 965	3 120	16 712	5 007	5 046	478
10,12-14 BERGVERKSDRIFT .....	4	89	23	114	34	34	2
15-37 INDUSTRI .....	152	10 876	3 097	16 598	4 973	5 012	476
15-16 Nærings- og nytelsesmidler .....	24	880	188	1 146	310	325	20
17-19 Tekstil-, beklednings-, lær og lærvarer ...	3	105	:	:	:	:	:
20 Trevarer .....	14	258	48	244	70	70	3
21 Papirmasse, papir og papirvarer .....	5	655	169	1 098	234	234	15
22 Forlagsvirksomhet, grafisk produksjon mv. .	14	587	166	404	203	214	18
23 Kull- og petroleumsprodukter .....	2	10	:	:	:	:	:
24 Kjemikalier og kjemiske produkter .....	11	3 369	1 164	8 799	2 433	2 439	262
25 Gummi- og plastprodukter .....	8	287	70	275	85	85	25
26 Andre ikke-metallholdige mineralprodukter .	10	848	222	1 098	524	524	49
27 Metaller .....	5	992	335	1 388	249	252	31
28 Metallvarer, unntatt maskiner og utstyr ...	16	738	169	402	182	182	10
29 Maskiner og utstyr .....	12	413	112	301	112	112	9
30-33 Elektriske og optiske produkter .....	11	995	284	961	380	381	26
35.114/5 Oljeplattformer .....	3	142	38	69	42	42	1
34-35(-35.114/5) Transportmidler .....	7	437	76	165	84	84	4
36-37 Annen industriproduksjon .....	7	160	35	144	44	44	2

Tabell 28. (forts.). Hovedtall for store bedrifter, etter næringsområde. Fylke. 1993  
Principal figures for large establishments, by industry subsection. County. 1993

Næringsområde	Bedrif- ter	Syssel- satte	Lønns- kost- nader	Brutto- produk- sjons- verdi	Bearbeidingsverdi		Brutto- inves- tering
					Markeds- priser	Faktor- priser	
				I			
				Mill. kr			
AUST-AGDER .....	102	5 376	1 308	4 784	1 894	1 795	137
10,12-14 BERGVERKSDRIFT .....	1	37	:	:	:	:	:
15-37 INDUSTRI .....	101	5 339	:	:	:	:	:
15-16 Nærings- og nytelsesmidler .....	10	430	100	740	232	123	21
17-19 Tekstil-, beklednings-, lær og lærvarer ...	3	72	12	31	16	16	2
20 Trevarer .....	11	300	63	292	93	94	8
21 Papirmasse, papir og papirvarer .....	2	79	:	:	:	:	:
22 Forlagsvirksomhet, grafisk produksjon mv. .	5	495	54	109	64	65	7
23 Kull- og petroleumsprodukter .....	1	3	:	:	:	:	:
24 Kjemikalier og kjemiske produkter .....	2	498	:	:	:	:	:
25 Gummi- og plastprodukter .....	1	15	:	:	:	:	:
26 Andre ikke-metallholdige mineralprodukter .	8	174	50	174	86	87	5
28 Metallvarer, unntatt maskiner og utstyr ...	13	354	84	213	104	104	9
29 Maskiner og utstyr .....	12	544	129	500	140	142	13
30-33 Elektriske og optiske produkter .....	9	1 018	290	976	380	380	24
35.114/5 Oljeplattformer .....	2	674	:	:	:	:	:
34-35(-35.114/5) Transportmidler .....	17	521	127	605	322	324	6
36-37 Annen industriproduksjon .....	5	162	34	112	44	45	9
VEST-AGDER .....	145	9 429	2 341	13 997	3 921	3 860	462
15-37 INDUSTRI .....	145	9 429	2 341	13 997	3 921	3 860	462
15-16 Nærings- og nytelsesmidler .....	28	1 136	215	1 512	391	309	51
17-19 Tekstil-, beklednings-, lær og lærvarer ...	10	377	74	337	100	100	6
20 Trevarer .....	13	732	164	629	238	239	39
21 Papirmasse, papir og papirvarer .....	4	564	:	:	:	:	:
22 Forlagsvirksomhet, grafisk produksjon mv. .	12	818	121	270	152	153	16
23 Kull- og petroleumsprodukter .....	3	14	:	:	:	:	:
24 Kjemikalier og kjemiske produkter .....	4	446	129	1 462	699	699	85
25 Gummi- og plastprodukter .....	3	143	33	110	62	62	1
26 Andre ikke-metallholdige mineralprodukter .	7	205	58	324	122	122	10
27 Metaller .....	6	1 865	542	5 322	801	801	100
28 Metallvarer, unntatt maskiner og utstyr ...	15	852	224	803	431	432	66
29 Maskiner og utstyr .....	17	895	275	1 158	358	359	12
30-33 Elektriske og optiske produkter .....	3	68	13	41	13	13	-
35.114/5 Oljeplattformer .....	2	396	:	:	:	:	:
34-35(-35.114/5) Transportmidler .....	12	828	210	969	226	240	15
36-37 Annen industriproduksjon .....	6	90	18	62	24	24	2

Tabell 28. (forts.). Hovedtall for store bedrifter, etter næringsområde. Fylke. 1993  
Principal figures for large establishments, by industry subsection. County. 1993

Næringsområde	Bedrif- ter	Sysse- satte	Lønns- kost- nader	Brutto- produk- sjons- verdi	Bearbeidingsverdi		Brutto- inves- tering
					Markeds- priser	Faktor- priser	
			I	Mill. kr			
ROGALAND .....	329	26 369	7 136	33 932	9 947	10 071	797
10,12-14 BERGVERKSDRIFT .....	8	505	156	626	251	252	87
15-37 INDUSTRI .....	321	25 864	6 979	33 306	9 696	9 820	709
15-16 Nærings- og nytelsesmidler .....	78	3 424	835	8 000	1 206	1 307	178
17-19 Tekstil-, beklednings-, lær og lærvarer ...	16	703	130	420	177	177	3
20 Trevarer .....	18	821	166	577	174	174	11
21 Papirmasse, papir og papirvarer .....	2	126	:	:	:	:	:
22 Forlagsvirksomhet, grafisk produksjon mv. .	37	2 563	427	1 127	569	578	53
23 Kull- og petroleumsprodukter .....	5	186	72	2 875	339	339	34
24 Kjemikalier og kjemiske produkter .....	2	129	:	:	:	:	:
25 Gummi- og plastprodukter .....	2	35	:	:	:	:	:
26 Andre ikke-metallholdige mineralprodukter .	22	613	138	447	203	203	10
27 Metaller .....	8	1 805	600	4 043	1 058	1 058	90
28 Metallvarer, unntatt maskiner og utstyr ...	29	1 210	320	1 008	397	398	25
29 Maskiner og utstyr .....	37	2 151	587	1 784	782	786	48
30-33 Elektriske og optiske produkter .....	9	804	246	761	350	350	15
35.114/5 Oljeplattformer .....	31	9 476	2 894	10 543	3 745	3 752	186
34-35(-35.114/5) Transportmidler .....	14	1 610	432	1 043	446	447	26
36-37 Annen industriproduksjon .....	11	208	45	154	68	68	5
HORDALAND .....	395	26 327	6 600	32 531	9 231	9 090	786
10,12-14 BERGVERKSDRIFT .....	5	105	29	149	48	48	6
15-37 INDUSTRI .....	390	26 222	6 571	32 382	9 183	9 043	780
15-16 Nærings- og nytelsesmidler .....	77	4 317	1 025	6 558	1 780	1 565	252
17-19 Tekstil-, beklednings-, lær og lærvarer ...	24	1 172	218	743	305	306	25
20 Trevarer .....	17	353	71	262	90	90	5
21 Papirmasse, papir og papirvarer .....	1	52	:	:	:	:	:
22 Forlagsvirksomhet, grafisk produksjon mv. .	32	3 443	437	929	508	539	30
23 Kull- og petroleumsprodukter .....	6	753	:	:	:	:	:
24 Kjemikalier og kjemiske produkter .....	6	457	139	591	193	193	23
25 Gummi- og plastprodukter .....	10	262	61	170	75	75	6
26 Andre ikke-metallholdige mineralprodukter .	12	322	81	340	109	109	8
27 Metaller .....	8	1 899	531	3 002	824	824	78
28 Metallvarer, unntatt maskiner og utstyr ...	46	1 117	260	620	320	322	33
29 Maskiner og utstyr .....	41	2 469	706	2 569	788	789	54
30-33 Elektriske og optiske produkter .....	27	1 730	513	1 562	663	663	52
35.114/5 Oljeplattformer .....	21	4 852	1 483	3 850	1 644	1 646	94
34-35(-35.114/5) Transportmidler .....	41	2 406	609	1 973	709	746	64
36-37 Annen industriproduksjon .....	21	618	128	382	153	153	12

Tabell 28. (forts.). Hovedtall for store bedrifter, etter næringsområde. Fylke. 1993  
Principal figures for large establishments, by industry subsection. County. 1993

Næringsområde	Bedrif- ter	Sysse- l- satte	Lønns- kost- nader	Brutto- produk- sjons- verdi	Bearbeidingsverdi		Brutto- inves- tering
					Markeds- priser	Faktor- priser	
			I	Mill. kr			
SOGN OG FJORDANE .....	139	8 072	1 884	11 310	2 499	2 730	473
10,12-14 BERGVERKSDRIFT .....	1	32	:	:	:	:	:
15-37 INDUSTRI .....	138	8 040	:	:	:	:	:
15-16 Nærings- og nytelsesmidler .....	45	2 425	473	4 491	569	774	250
17-19 Tekstil-, beklednings-, lær og lærvarer ...	10	356	65	233	99	100	5
20 Trevarer .....	9	193	38	125	45	46	4
21 Papirmasse, papir og papirvarer .....	2	71	:	:	:	:	:
22 Forlagsvirksomhet, grafisk produksjon mv. .	9	223	48	108	59	62	4
23 Kull- og petroleumsprodukter .....	2	6	:	:	:	:	:
24 Kjemikalier og kjemiske produkter .....	3	356	88	524	165	165	9
25 Gummi- og plastprodukter .....	5	80	17	85	38	38	1
26 Andre ikke-metallholdige mineralprodukter .	3	72	17	64	20	20	1
27 Metaller .....	3	1 336	:	:	:	:	:
28 Metallvarer, unntatt maskiner og utstyr ...	12	532	113	299	131	132	5
29 Maskiner og utstyr .....	2	75	:	:	:	:	:
30-33 Elektriske og optiske produkter .....	2	201	:	:	:	:	:
35.114/5 Oljeplattformer .....	1	16	:	:	:	:	:
34-35(-35.114/5) Transportmidler .....	20	1 857	449	1 799	506	525	110
36-37 Annen industriproduksjon .....	10	241	41	114	51	52	2
MØRE OG ROMSDAL .....	389	17 733	3 881	19 212	5 478	5 779	562
10,12-14 BERGVERKSDRIFT .....	4	203	48	220	133	133	12
15-37 INDUSTRI .....	385	17 530	3 832	18 992	5 345	5 646	550
15-16 Nærings- og nytelsesmidler .....	100	3 079	667	6 121	988	1 234	157
17-19 Tekstil-, beklednings-, lær og lærvarer ...	44	1 386	222	754	301	305	20
20 Trevarer .....	11	327	63	211	78	80	10
21 Papirmasse, papir og papirvarer .....	1	57	:	:	:	:	:
22 Forlagsvirksomhet, grafisk produksjon mv. .	18	803	132	328	180	185	17
23 Kull- og petroleumsprodukter .....	3	41	:	:	:	:	:
24 Kjemikalier og kjemiske produkter .....	3	183	45	370	137	137	20
25 Gummi- og plastprodukter .....	10	362	78	353	110	111	8
26 Andre ikke-metallholdige mineralprodukter .	13	318	85	599	287	287	101
27 Metaller .....	2	1 010	:	:	:	:	:
28 Metallvarer, unntatt maskiner og utstyr ...	24	617	144	452	202	203	9
29 Maskiner og utstyr .....	31	1 664	431	1 545	558	558	30
30-33 Elektriske og optiske produkter .....	5	694	165	531	208	208	6
35.114/5 Oljeplattformer .....	4	200	55	70	54	54	2
34-35(-35.114/5) Transportmidler .....	54	3 895	877	3 965	977	1 010	105
36-37 Annen industriproduksjon .....	62	2 894	555	2 034	734	742	58

Tabell 28. (forts.). Hovedtall for store bedrifter, etter næringsområde. Fylke. 1993  
Principal figures for large establishments, by industry subsection. County. 1993

Næringsområde	Bedrif- ter	Syssel- satte	Lønns- kost- nader	Brutto- produk- sjons- verdi	Bearbeidingsverdi		Brutto- inves- tering
					Markeds- priser	Faktor- priser	
				I	Mill. kr		
SØR-TRØNDELAG .....	193	10 383	2 359	11 908	3 610	3 300	407
10,12-14 BERGVERKSDRIFT .....	2	19	:	:	:	:	:
15-37 INDUSTRI .....	191	10 364	:	:	:	:	:
15-16 Nærings- og nytelsesmidler .....	57	3 488	796	6 449	1 611	1 289	206
17-19 Tekstil-, beklednings-, lær og lærvarer ...	7	161	27	111	41	42	6
20 Trevarer .....	17	473	95	379	128	129	10
21 Papirmasse, papir og papirvarer .....	6	480	104	474	143	143	20
22 Forlagsvirksomhet, grafisk produksjon mv. .	20	1 697	345	774	442	443	37
23 Kull- og petroleumsprodukter .....	5	65	:	:	:	:	:
24 Kjemikalier og kjemiske produkter .....	2	239	:	:	:	:	:
25 Gummi- og plastprodukter .....	4	91	20	79	34	34	3
26 Andre ikke-metallholdige mineralprodukter .	11	318	67	260	85	85	10
27 Metaller .....	2	225	:	:	:	:	:
28 Metallvarer, unntatt maskiner og utstyr ...	17	426	97	248	103	103	4
29 Maskiner og utstyr .....	9	459	105	291	110	112	10
30-33 Elektriske og optiske produkter .....	10	937	251	828	275	279	29
35.114/5 Oljeplattformer .....	1	56	:	:	:	:	:
34-35(-35.114/5) Transportmidler .....	11	810	175	793	261	262	32
36-37 Annen industriproduksjon .....	12	439	95	402	134	136	27
NORD-TRØNDELAG .....	116	6 336	1 529	8 873	2 183	2 357	243
10,12-14 BERGVERKSDRIFT .....	6	216	46	139	43	43	13
15-37 INDUSTRI .....	110	6 120	1 483	8 734	2 140	2 315	230
15-16 Nærings- og nytelsesmidler .....	38	1 324	278	3 226	197	362	63
20 Trevarer .....	13	504	102	479	154	156	19
21 Papirmasse, papir og papirvarer .....	3	828	:	:	:	:	:
22 Forlagsvirksomhet, grafisk produksjon mv. .	9	354	75	148	90	93	13
23 Kull- og petroleumsprodukter .....	3	8	:	:	:	:	:
24 Kjemikalier og kjemiske produkter .....	1	44	:	:	:	:	:
25 Gummi- og plastprodukter .....	5	505	109	349	150	150	34
26 Andre ikke-metallholdige mineralprodukter .	5	192	47	163	75	75	-
27 Metaller .....	2	65	:	:	:	:	:
28 Metallvarer, unntatt maskiner og utstyr ...	8	194	:	:	:	:	:
29 Maskiner og utstyr .....	6	340	76	257	109	109	7
30-33 Elektriske og optiske produkter .....	3	151	44	242	84	84	6
35.114/5 Oljeplattformer .....	2	1 337	:	:	:	:	:
34-35(-35.114/5) Transportmidler .....	7	180	40	123	54	55	2
36-37 Annen industriproduksjon .....	5	94	15	62	20	20	-

Tabell 28. (forts.). Hovedtall for store bedrifter, etter næringsområde. Fylke. 1993  
Principal figures for large establishments, by industry subsection. County. 1993

Næringsområde	Bedrif- ter	Sysse- satte	Lønns- kost- nader	Brutto- produk- sjons- verdi	Bearbeidingsverdi		Brutto- inves- tering
					Markeds- priser	Faktor- priser	
			I		Mill. kr		
NORDLAND .....	188	9 150	2 083	10 892	2 719	3 119	315
10,12-14 BERGVERKSDRIFT .....	10	448	99	319	90	110	12
15-37 INDUSTRI .....	178	8 702	1 984	10 573	2 629	3 009	303
15-16 Nærings- og nytelsesmidler .....	77	2 681	486	3 719	358	700	68
17-19 Tekstil-, beklednings-, lær og lærvarer ...	2	142	:	:	:	:	:
20 Trevarer .....	12	481	82	334	106	115	15
22 Forlagsvirksomhet, grafisk produksjon mv. .	17	636	147	330	168	175	16
23 Kull- og petroleumsprodukter .....	4	45	:	:	:	:	:
24 Kjemikalier og kjemiske produkter .....	3	558	162	858	290	290	66
25 Gummi- og plastprodukter .....	6	137	29	116	45	45	2
26 Andre ikke-metallholdige mineralprodukter .	9	256	61	292	107	107	5
27 Metaller .....	6	1 939	528	3 330	923	928	67
28 Metallvarer, unntatt maskiner og utstyr ...	16	508	110	299	125	132	10
29 Maskiner og utstyr .....	5	325	78	245	95	96	5
30-33 Elektriske og optiske produkter .....	4	237	72	286	134	142	14
35.114/5 Oljeplattformer .....	1	91	:	:	:	:	:
34-35(-35.114/5) Transportmidler .....	15	654	164	484	185	185	32
36-37 Annen industriproduksjon .....	1	12	:	:	:	:	:
TROMS .....	111	3 863	796	4 488	1 150	1 133	123
10,12-14 BERGVERKSDRIFT .....	2	44	:	:	:	:	:
15-37 INDUSTRI .....	109	3 819	:	:	:	:	:
15-16 Nærings- og nytelsesmidler .....	56	2 353	457	3 403	715	682	87
17-19 Tekstil-, beklednings-, lær og lærvarer ...	2	67	:	:	:	:	:
20 Trevarer .....	3	82	14	51	15	16	2
22 Forlagsvirksomhet, grafisk produksjon mv. .	10	379	104	216	124	131	8
23 Kull- og petroleumsprodukter .....	2	8	:	:	:	:	:
25 Gummi- og plastprodukter .....	4	65	14	66	22	23	3
26 Andre ikke-metallholdige mineralprodukter .	3	31	:	:	:	:	:
27 Metaller .....	1	105	:	:	:	:	:
28 Metallvarer, unntatt maskiner og utstyr ...	6	111	25	79	29	31	5
29 Maskiner og utstyr .....	2	31	:	:	:	:	:
30-33 Elektriske og optiske produkter .....	3	40	9	28	11	11	2
34-35(-35.114/5) Transportmidler .....	14	476	96	269	110	112	6
36-37 Annen industriproduksjon .....	3	71	13	46	18	19	-



Tabell 28. (forts.). Hovedtall for store bedrifter, etter næringsområde. Fylke. 1993  
Principal figures for large establishments, by industry subsection. County. 1993

Næringsområde	Bedrif- ter	Syssel- satte	Lønns- kost- nader	Brutto- produk- sjons- verdi	Bearbeidingsverdi		Brutto- inves- tering
					Markeds- priser	Faktor- priser	
			I	Mill. kr			
FINNMARK .....	70	3 852	769	3 059	698	924	141
10,12-14 BERGVERKSDRIFT .....	4	739	190	524	125	238	17
15-37 INDUSTRI .....	66	3 113	579	2 536	573	685	124
15-16 Nærings- og nytelsesmidler .....	44	2 457	447	2 250	444	550	91
17-19 Tekstil-, beklednings-, lær og lærvarer ...	1	12	:	:	:	:	:
20 Trevarer .....	2	37	:	:	:	:	:
22 Forlagsvirksomhet, grafisk produksjon mv. .	6	214	40	91	46	50	5
23 Kull- og petroleumsprodukter .....	1	18	:	:	:	:	:
25 Gummi- og plastprodukter .....	1	42	:	:	:	:	:
26 Andre ikke-metallholdige mineralprodukter .	2	64	:	:	:	:	:
28 Metallvarer, unntatt maskiner og utstyr ...	1	12	:	:	:	:	:
34-35(-35.114/5) Transportmidler .....	6	229	54	83	45	46	25
36-37 Annen industriproduksjon .....	2	28	:	:	:	:	:
SVALBARD .....	1	299	:	:	:	:	:
10,12-14 BERGVERKSDRIFT .....	1	299	:	:	:	:	:

Tabell 29. Forbruk av brensel, drivstoff og elektrisk kraft, i store bedrifter 1), etter næringshovedgruppe. 1992

Næringshovedgruppe (SN 83)	I alt	Kull og koks 2)		Bensin og parafin	
	Total	Coal and coke 2)		Petrol and petroleum	
Industry major group (SIC 83)	Verdi Value	Mengde Quantity	Verdi Value	Mengde Quantity	Verdi Value
	1000 kr	Tonn	1000 kr	1000 l	1000 kr
2-22,3 BERGVERKSDRIFT OG INDUSTRI .....	8 682 655	153 575	56 575	14 328x	92 034
2-22 BERGVERKSDRIFT .....	227 361	-	-	994	4 009
21 Bryting av kull .....	14 631	-	-	77	148
23 Bryting og utvinning av malm .....	117 084	-	-	687	2 361
29 Bergverksdrift ellers .....	95 646	-	-	229x	1 500
3 INDUSTRI .....	8 455 294	153 575	56 575	13 333x	88 025
31 NÆRINGSMIDLER, DRIKKE- OG TOBAKKSVARER .	1 089 811	584x	172	4 865x	33 168
311/2 Næringsmidler .....	988 739	584x	172	2 697x	18 953
313/4 Drikke- og tobakksvarer .....	101 072	-	-	2 168	14 215
32 TEKSTIL-, BEKLEDNINGS-, LÆR OG LÆRVARER	75 156	-	-	180x	1 249
321 Tekstilvarer .....	59 911	-	-	151x	1 037
322 Klær, unntatt skotøy .....	8 001	-	-	28x	212
323 Lær og skinnvarer, unnt. klær og skotøy	5 806	-	-	-	-
324 Skotøy .....	1 438	-	-	-	-
33 TREVARER .....	260 972	-	-	625x	4 479
331 Trevarer, unntatt møbler og innredninger	207 462	-	-	423x	3 018
332 Møbler og innredninger av tre .....	53 510	-	-	202x	1 461
34 TREFOREDNING, GRAFISK - OG FORLAGSVIRKS.	1 272 263	8 629	2 954	2 044x	13 005
341 Treforedning .....	1 132 138	8 629	2 954	113x	642
342 Grafisk prod. og forlagsvirksomhet .....	140 125	-	-	1 931x	12 363
35 KJEMISKE -, GUMMI- OG PLASTPRODUKTER ..	1 923 400	-	-	598x	3 914
351 Kjemiske råvarer .....	937 364	-	-	104	719
352 Kjemisk-tekniske produkter .....	109 789	-	-	225x	1 482
353 Raffinering av jordolje .....	712 792	-	-	49	305
354 Jordolje- og kullprodukter .....	46 466	-	-	7x	46
355 Prod. og reparasjon av gummiprodukter ..	18 289	-	-	16x	94
356 Plastvarer .....	98 700	-	-	198x	1 268
36 MINERALSKE PRODUKTER .....	332 275	143 680	52 471	244x	1 469
361 Keramiske produkter .....	12 277	-	-	10	75
362 Glass og glassvarer .....	71 978	-	-	80x	411
369 Mineralske produkter ellers .....	248 020	143 680	52 471	154	983
37 METALLER .....	2 671 677	587	840	214x	809
371 Jern, stål og ferrolegeringer .....	753 702	505	721	180x	580
372 Ikke-jernholdige metaller .....	1 917 975	82x	119	35x	229
38 VERKSTEDPRODUKTER .....	810 410	95	138	4 426x	28 984
381 Metallvarer .....	218 822	95	138	1 103x	7 106
382 Maskiner .....	242 931	-	-	2 082x	13 775
383 Elektriske apparater og materiell .....	107 779	-	-	441x	3 187
384 Transportmidler .....	227 498	-	-	762x	4 674
385 Tekn., vitensk., foto- og optiske artik.	13 380	-	-	37x	242
39 INDUSTRIPRODUKSJON ELLERS .....	19 330	-	-	138x	948

1) Hjelpeavdelinger er holdt utenom. 2) Kull, koks osv. brukt som reduksjonsmiddel er å betrakte som råvare.

X-markering for usikre mengdetall.

Consumption of fuel and electricity in large establishments 1), by industry major group. 1992

Fyringsolje nr.1		Fyringsolje nr.2		Andre fyringsoljer (nr.3 og høyere)		Elektrisk kraft		Annet brensel	Nærings- hoved- gruppe
Fuel oil no.1		Fuel oil no.2		Other fuel oils (no.3 and higher)		Electric power		Other fuel	
Mengde Quan- tity	Verdi Value	Mengde Quan- tity	Verdi Value	Mengde Quan- tity	Verdi Value	Mengde Quan- tity	Verdi Value	Verdi Value	Industry major group
Tonn	1000 kr	Tonn	1000 kr	Tonn	1000 kr	MWh	1000 kr	1000 kr	
118 692x	278 471	124 528x	265 378	286 451	491 832	43 510 980	6 266 097	1 232 268	2-22,3
20 997	42 276	9 203x	22 691	16 859	33 061	635 422	125 036	288	2-22
3 600	4 428	-	-	-	-	23 400	10 055	-	21
5 203	14 042	3 616x	9 191	15 917	31 605	460 778	59 784	101	23
12 194x	23 806	5 587	13 500	942x	1 456	151 244x	55 197	187	29
97 695x	236 195	115 325	242 687	269 592	458 771	42 875 508	6 141 061	1 231 980	3
30 734x	90 354	45 047x	89 779	81 702	139 646	2 570 197x	710 119	26 573	31
24 846x	77 056	41 324x	81 712	77 115	131 366	2 370 562x	653 918	25 562	311/2
5 888	13 298	3 723	8 067	4 587	8 280	199 635	56 201	1 011	313/4
3 424x	7 408	1 410x	3 222	2 739	5 490	197 185x	55 813	1 974	32
2 582	5 368	1 169x	2 670	2 736	5 481	156 099	43 388	1 967	321
250x	553	116x	268	-	-	19 937x	6 961	7	322
545x	1 370	116x	263	-	-	18 450x	4 173	-	323
47	117	9x	21	3x	9	2 699x	1 291	-	324
9 931x	23 294	3 400x	7 897	3 876	6 416	606 702x	204 855	14 031	33
8 380x	20 196	2 047x	4 391	3 770	6 178	500 393x	160 239	13 440	331
1 551x	3 098	1 353x	3 506	106x	238	106 309x	44 616	591	332
3 481x	6 432	2 135	4 728	60 201	86 767	6 713 485	954 827	203 550	34
2 469x	3 994	1 623	3 483	60 135	86 636	6 395 282	836 089	198 340	341
1 012x	2 438	512x	1 245	66x	131	318 203x	118 738	5 210	342
12 635x	26 635	8 707	19 244	50 742	91 370	6 023 042	895 109	887 128	35
3 334	7 905	2 243	4 938	33 361	60 924	4 720 069	583 511	279 367	351
1 559x	3 385	3 529	7 794	8 133	15 024	312 960	65 648	16 456	352
2 071x	3 192	132	255	1 723x	2 136	471 732	118 003	588 901	353
4 261	8 683	696x	1 555	6 923	11 832	159 856	23 534	816	354
106x	236	105x	252	29x	45	73 342x	17 662	-	355
1 304x	3 234	2 002x	4 450	573x	1 409	285 083x	86 751	1 588	356
7 607x	16 193	5 272	11 693	25 622	40 292	753 159	171 080	39 077	36
431x	860	-	-	161	302	25 505	8 748	2 292	361
898x	1 418	838	2 044	17 347	24 161	150 775	36 025	7 919	362
6 278x	13 915	4 434	9 649	8 114	15 829	576 879	126 307	28 866	369
5 441	11 249	33 497	70 725	39 895	79 665	23 779 887	2 475 568	32 821	37
3 039	6 097	4 644	8 372	12 329	22 985	7 337 813	714 496	451	371
2 408	5 152	28 853	62 353	27 566	56 680	16 442 074	1 761 072	32 370	372
23 704x	53 292	15 773x	35 205	4 815x	9 125	2 190 923x	657 434	26 232	38
6 679x	15 353	3 568x	8 310	1 188x	2 823	589 533x	172 361	12 731	381
8 019x	16 054	5 061	11 619	615x	1 316	701 365x	195 819	4 348	382
1 043x	2 277	2 281x	4 776	113x	224	301 210x	96 028	1 287	383
7 892x	19 447	4 863x	10 500	2 899x	4 762	556 223x	180 256	7 859	384
71	161	-	-	-	-	42 592x	12 970	7	385
738x	1 338	84x	194	-	-	40 928x	16 256	594	39

1) Auxiliary units are not included. 2) Coal, coke etc. used as reduction agent, is raw material.

X-mark for uncertain quantities.

Tabell 30. Produksjon av utvalgte varer i store bedrifter. 1989-1994 *Production of selected commodities in large establishments. 1989-1994*

Vare Commodity	Enhet Unit	1989	1990	1991	1992	1993*	1994*
Rå sildolje og annen rå fiskeolje <i>Crude herring oil and crude fish oil</i> . . . . .	Tonn Tonnes	74 597	57 589	87 855	115 410	105 539	115 502
Mel og pellets av sild og annen fisk <i>Flours, meals and pellets of herring and other fish</i> . . . . .	"	208 318	171 149	205 941	256 755	247 431	199 855
Margarin, ikke flytende <i>Margarine, excluding liquid margarine</i> . . . . .	"	66 577	69 499	68 350	65 507	63 488	63 405
Svovelkis, urøstet <i>Unroasted iron pyrites</i> . . . . .	"	238 454	296 176	306 798	249 422	91 878	809
Sement <i>Cement</i> . . . . .	"	1 690 493	1 380 143	1 292 806	1 241 895	1 344 207	1 443 775
Jernmalm, stykkmalm eller konsentrat <i>Iron ores and concentrates, non-agglomerated</i> . . . . .	"	2 322 776	2 235 062	2 360 540	2 258 409	2 182 184	2 459 955
Titanmalm/titankonsentrat <i>Titanium ores/concentrates</i> . . . . .	"	929 830	788 522	615 416	708 149	712 750	826 391
Koppermalm/kopperkonsentrat <i>Copper ores/concentrates</i>							
a) Konsentrat <i>Concentrates</i> . . . . .	"	89 282	98 642	82 148	50 099	36 002	31 097
b) Cu-innhold <i>Cu-content</i> . . . . .	"	20 132	23 041	19 901	12 734	8 696	7 408
Sinkmalm/sinkkonsentrat <i>Zinc ores/concentrates</i> . . . . .	"	31 641	33 051	37 619	41 410	27 469	30 055
Blymalm/blymalkonsentrat <i>Lead ores/concentrates</i> . . . . .	"	6 481	5 472	6 789	7 235	3 224	5 967
Kull <i>Coal</i> . . . . .	"	339 000	302 804	329 849	358 878	266 734	301 190
Bilbensin <i>Petrol</i> . . . . .	"	1 760 969	3 202 961	2 722 687	3 304 338	3 296 577	3 193 866
Parafin <i>Kerosene</i> . . . . .	"	752 453	927 513	845 057	949 053	1 096 626	1 184 677
Tyngre mellomdestillater <i>Heavy medium distillates</i> . . . . .	"	4 539 338	5 949 418	5 961 427	6 366 997	6 503 393	6 814 653
Annen tungolje og smøreolje <i>Other heavy oils and lubricating oils</i> . . . . .	"	1 732 526	1 343 479	1 476 389	1 679 788	1 611 580	1 646 710
Mekanisk tremasse, tørr beregnet <i>Mechanical wood pulp, dry weight</i> . . . . .	"	1 234 683	1 242 565	1 166 272	1 120 033	1 362 389	1 516 124
Sponplater, også bearbeidede <i>Particle boards, also further worked</i> . . . . .	"	274 301	290 053	247 077	249 999	233 316	272 827
Ferrosilicium <i>Ferro-silicon</i> . . . . .	"	401 116	460 431	413 764	376 872	399 559	452 984
Andre ferrolegeringer <i>Other ferro-alloys</i> . . . . .	"	444 577	460 440	420 153	468 628	525 099	577 830
Nikkel, ubearbeidd, ulegert <i>Nickel, unwrought, not alloyed</i> . . . . .	"	54 885	57 811	58 729	55 686	56 817	67 955
Kopper <i>Copper</i>							
a) Uraffinert <i>Unrefined</i> . . . . .	"	34 980	36 455	38 447	39 259	37 205	39 516
b) Raffinert <i>Refined</i> . . . . .	"	32 294	33 514	38 447	39 259	37 205	39 415
Aluminium, primær <i>Aluminium, unwrought, not alloyed</i> . . . . .	"	867 276	867 061	858 227	838 133	887 461	856 967
Sink, ubearbeidd, ulegert <i>Zinc, unwrought, not alloyed</i> . . . . .	"	120 510	124 804	129 254	129 487	129 192	131 921
<b>Meieridrift<sup>1</sup> Dairying<sup>1</sup></b>							
<b>A. Mottatt melk<sup>2</sup> Milk receipts<sup>2</sup></b>							
a) I alt <i>Total</i> . . . . .	1 000 ltr.	1 861 040	1 863 435	1 816 477	1 805 479	1 808 101	1 751 320
b) Geitemelk <i>Goat's milk</i> . . . . .	"	25 661	26 536	25 024	24 962	25 235	24 129
<b>B. Salg<sup>3</sup> av melk og fløte Sale<sup>3</sup> of milk and cream</b>							
a) Helmelk <i>Whole milk</i> . . . . .	"	239 626	208 939	189 656	177 004	172 386	148 171
b) Lettmelk <i>Semi-skimmed milk</i> . . . . .	"	323 391	341 464	351 743	359 595	345 011	345 041
c) Skummet melk <i>Skimmed milk</i> . . . . .	"	132 648	129 934	123 913	124 908	118 555	99 319
d) Fløte <i>Cream</i> . . . . .	"	33 464	34 319	33 033	33 095	31 240	33 053
<b>C. Produksjon Production</b>							
a) Smør <i>Butter</i> . . . . .	Tonn	21 832	18 998	18 363	16 477	16 047	13 849
b) Hvitost <i>Cheese</i> . . . . .	"	63 957	63 022	61 813	60 024	64 709	63 001
c) Brunost <i>Whey cheese</i> . . . . .	"	18 771	18 018	16 864	16 146	16 442	15 640

<sup>1</sup> Tall fra Norske Meierier. <sup>2</sup> Kumelk, geitemelk og fløte omregnet til 1 000 liter helmelk, fra produsent til meierier og kondenseringsfabrikker.

<sup>3</sup> Salg til konsum og til iskremfabrikker, bakerier o.l., medregnet produksjon av sterilisert 10 prosent fløte.

<sup>1</sup> Figures from Norwegian Dairies Association. <sup>2</sup> Cow's milk, goat's milk and cream are converted into 1000 litres whole milk, from producer to dairy and to factory for condensed and dried milk. <sup>3</sup> Sale for consumption and for manufacture of ice cream, bakeries etc. including production of sterilized 10 per cent cream.

Tabell 31. Produksjon av utvalgte varer i store bedrifter. 1992 *Production of selected commodities in large establishments. 1992*

Vare Commodity	Enhet Unit	Mengde Quantity	Verdi Value 1 000 kroner
<b>Kjøtt Meat</b>			
Kjøtt og spiselig slakteavfall, ferskt, kjølt eller fryst <i>Meat and edible meat offal, fresh, chilled or frozen</i>			
Storfe, svin, sau, geit og hest <i>Bovine, swine, sheep, goats and horses</i> ..		..	12 942 516
Fjærfe <i>Poultry</i> ..		..	708 775
<b>Fisk Fish</b>			
Fisk, fryst, unntatt fileter <i>Fish, frozen, excluding filets</i> ..		..	2 151 879
Av dette <i>Of which</i> : Laks, oppdrettet <i>Salmon, fish-farm bred</i> ..		..	465 087
Makrell <i>Mackerel</i> ..	Tonn Tonnes	218 491	931 681
Fiskefileter, fryst <i>Fish filets, frozen</i> ..	"	70 543	1 524 540
Av dette <i>Of which</i> : Torsk <i>Cod</i> ..	"	31 413	884 570
<b>Oljer og fettstoffer Oils and fats</b>			
Rå sildolje og annen rå fiskeolje <i>Crude herring oil and crude fish oil</i> ..	"	115 410	169 560
Margarin, unntatt flytende <i>Margarine, excluding liquid</i>			
– animalsk <i>animal</i> ..	"	35 963	362 134
– vegetabilsk <i>vegetable</i> ..	"	29 544	264 006
<b>Produkter fra nærings- og nytelsesmiddelindustrien</b>			
<b>Prepared food and beverages</b>			
Pølser o.l. produkter av kjøtt, fleisk, slakteavfall eller blod <i>Sausages and similar products, of meat, meat offal or blood</i> ..		..	2 600 625
Tilberedt eller konservert storfekjøtt <i>Prepared or preserved meat of bovine animals</i> ..		..	1 199 003
Reker, pillede, fryste, ikke videre bearbeidd <i>Shrimps, not further prepared than simply shelled and frozen</i> ..		..	943 068
Sukkervarer, uten innhold av kakao <i>Sugar confectionery, not containing cocoa</i> ..	Tonn	9 407	311 674
Pizza med fyll <i>Pizza with sausages and meat etc.</i> ..		..	423 920
Syltetøy, marmelade o.l. <i>Jams, marmalades etc.</i> ..	Tonn	26 168	362 806
Spise-is <i>Ice cream and other edible ice</i> ..	1000 liter litres	47 323	982 538
Mineralvann og karbonisert vann tilsatt sukker, andre søtnings- eller smaksstoffer <i>Mineral waters and aerated waters containing added sugar, other sweetening matter or flavoured</i> ..	"	370 521	2 348 449
Mineralvann og karbonisert vann ellers <i>Other mineral waters and aerated waters</i> ..	"	29 102	91 684
Øl fremstilt av malt <i>Beer made from malt</i>			
– klasse I <i>class I</i> ..	"	13 750	128 488
– klasse II <i>class II</i> ..	"	201 393	3 564 975
– klasse III <i>class III</i> ..	"	10 376	258 030
Mel og pelleter av sild og fisk <i>Flours, meals and pellets of herring and fish</i> ..	Tonn	256 755	1 027 731
Kraftfôrblendinger <i>Concentrated cattle foods</i> ..	"	1 375 940	4 728 840
Fiskefôr <i>Fish foods</i> ..		..	2 197 219
<b>Mineralske produkter Mineral products</b>			
Svoelkis, urøstet <i>Unroasted iron pyrites</i> ..	Tonn	249 422	:
Sement <i>Cement</i> ..	"	1 241 895	:
Jernmalm, også konsentrert, ikke agglomerert <i>Iron ores and concentrates, non-agglomerated</i> ..	"	2 258 409	:
Titanmalm, også konsentrert <i>Titanium ores and concentrates</i> ..	"	708 149	:
Koppermalm, også konsentrert <i>Copper ores and concentrates</i> ..	"	50 099	:
Blymalm, også konsentrert <i>Lead ores and concentrates</i> ..	"	7 235	:
Sinkmalm, også konsentrert <i>Zinc ores and concentrates</i> ..	"	41 410	:
Steinkull <i>Coal</i> ..	"	358 878	77 104
Superbensin <i>Superpetrol</i> ..	"	1 429 971	1 805 591
Blyfri bensin <i>Unleaded petrol</i> ..	"	1 874 367	2 302 426
Lette mellomdestillater (parafin) <i>Light medium distillates (kerosene)</i> ..	"	949 053	1 119 001
Tyngre mellomdestillater (gassolje, dieselolje, o.l.) <i>Heavy medium distillates (gas oils and diesel oils, etc.)</i> ..	"	6 366 997	6 628 758
Tunge destillater <i>Heavy distillates</i> ..	"	1 679 788	1 026 767
Propan <i>Propane</i> ..	"	801 239	1 122 036

Tabell 31 (forts.). Produksjon av utvalgte varer i store bedrifter, 1992  
 Production of selected commodities in large establishments, 1992

Vare	Enhet	Mengde	Verdi 1 000 kr
<b>Produkter fra kjemiske og nærstående industrier</b> <i>Products of the chemical and allied industries</i>			
Silisium <i>Silicon</i> .....	Tonn	72 782	525 278
Karbondioksid (kullsyre) <i>Carbon dioxide</i> .....	"	100 804	20 926
Silisiumdioksid <i>Silicon dioxide</i> .....	"	120 979	83 586
Fullgjødsel <i>NKP fertilizer</i> .....	"	1 956 109	:
<b>Tre og trevarer <i>Wood and articles of wood</i></b>			
Trelast av tykkelse over 6 mm, unntatt profilert last <i>Wood of a thickness exceeding 6 mm, other than profiled construction wood</i>			
– impregnert skurlast og høvellast <i>impregnated wood sawn and planed wood</i> .....	1 000 m <sup>3</sup> f.m.	177	368 265
– uimpregnert skurlast av furu og gran <i>not impregnated wood sawn of pine and fir</i> .....	"	2 021	2 671 022
– uimpregnert høvellast av furu og gran <i>not impregnated planed wood of pine and fir</i> .....	"	590	1 125 653
Sponplater, også bearbejdede, men ikke finerte <i>Particle boards, also further worked, but not veneered</i> .....	1 000 tonn	250	537 589
Trefiberplater, også agglomererte med harpikser o.l. <i>Fibre board of wood, whether or not bonded with resins etc.</i> .....	"	84	281 536
Ferdighus (bolighus) <i>Prefabricated dwelling houses</i>			
– seksjonshus <i>sectional buildings</i> .....		..	101 899
– elementhus <i>element buildings</i> .....	Stk. Pieces	746	193 628
– andre, precut <i>other, precut</i> .....		..	228 415
– hytter <i>cottages</i> .....		..	25 129
<b>Papirmasse, papir og papp og varer derav</b> <i>Pulp paper, paperboard and articles thereof</i>			
Mekanisk tremasse <i>Mechanical wood pulp</i> .....	Tonn	1 120 033	1 825 638
Ubestrøket papir og papp til bruk som skrivepapir, trykkipapir og andre grafiske formål <i>Uncoated paper and paperboard, used for writing, printing and other graphic purposes</i> .....	"	316 230	1 524 337
Ubestrøket kraftpapir og kraftpapp <i>Uncoated kraft paper and paperboard</i> ..	"	268 280	1 056 879
Esker og kasser, også sammenleggbare <i>Boxes and cartons of paperboard, including folding cartons</i> .....		..	1 556 074
<b>Tekstilvarer <i>Textile articles</i></b>			
Ytterfrakker, kapper o.l. for herrer og gutter <i>Overcoats, capes, cloaks and similar articles for men and boys</i> .....			
	1 000 stk.	421	153 454
Dresser for herrer og gutter <i>Suits for men and boys</i> .....	"	46	48 552
Jakker og blazere for herrer og gutter <i>Jackets and blazers for men and boys</i>			
– av ull eller fine dyrehår <i>of wool or fine animal hair</i> .....	"	28	16 744
– av syntetiske tekstilfibrer <i>of synthetic fibres</i> .....	"	46	28 032
<b>Uedle metaller og varer derav</b> <i>Base metals and articles of base metals</i>			
Ferrosilicium <i>Ferro-silicon</i> .....	Tonn	376 872	1 424 062
Andre ferrolegeringer <i>Other ferro-alloys</i> .....	"	468 628	2 018 566
Jern- og stålkonstruksjoner til oljeplattformer <i>Platform constructions for oil rigs of iron or steel</i> .....			
		..	6 556 087
Tau, liner, kabler o.l. uten elektrisk isolasjon, av jern eller stål <i>Stranded wire, ropes, cables and the like of iron or steel, not electrically insulated</i> ..			
	Tonn	15 704	210 592
Primær aluminium, ulegert <i>Aluminium, primary, not alloyed</i> .....	"	838 133	7 762 052
Stenger og profiler av aluminium <i>Aluminium bars, rods and profiles</i> .....	"	39 068	825 702
Tau, liner, kabler o.l. uten elektrisk isolasjon, av aluminium <i>Stranded wire, cables, plaited bands and the like, of aluminium, not electrically insulated</i> ..			
	"	16 917	262 578
Nikkel, ubearbeidd, ulegert <i>Nickel, unwrought, not alloyed</i> .....	"	55 686	:
Kopper, uraffinert <i>Copper, unrefined</i> .....	"	39 259	:
Sink, ubearbeidd, ulegert <i>Zinc, unwrought, not alloyed</i> .....	"	129 487	:

Tabell 31 (forts.). Produksjon av utvalgte varer i store bedrifter, 1992  
*Production of selected commodities in large establishments, 1992*

Vare	Enhet	Mengde	Verdi 1 000 kr
<b>Maskiner, apparater, mekaniske redskaper og elektrisk materiell</b> <i>Machinery, mechanical appliances and electrical equipment</i>			
Stempeldrevne forbrenningsmotorer med kompresjonstønning, for fartøyer <i>Compression-ignition internal combustion piston engines, marine propulsion engines</i> . . . . .		..	151 264
Taljer og heiseverk, unnt. elevatorer med heisespann ("skips"); vinsjer, ankerspill; donkrafter <i>Pulley tackles and hoists other than skips hoists; winches and capstans; jacks</i> . . . . .		..	858 678
Maskiner og apparater, samt deler, for landbruk, hagebruk, skogbruk, for bearbeiding av jord <i>Agricultural, horticultural or forestry machinery for soil preparation</i> . . . . .		..	540 761
Maskiner og apparater for innhøsting eller tresking <i>Harvesting or threshing machinery</i> . . . . .	Stk.	49 116	271 134
Automatiske databehandlingsmaskiner og tilhørende enheter, magnetiske og optiske lesere mm. <i>Automatic data processing machines and units thereof; magnetic or optical readers etc.</i> . . . . .		..	1 004 787
Elektriske transformatorer <i>Electric transformers</i> . . . . .		..	647 295
Statiske omformere <i>Static converters</i> . . . . .		..	310 614
Panelovner o.l. veggovner <i>Panel ovens and similar wallmounted heating panels</i> . . . . .	1 000 stk.	803	257 223
Stråleovner og vifteovner <i>Radiation ovens and ventilator ovens</i> . . . . .	"	56	12 386
Elektriske komfyrer, stekeovner og kokeplater <i>Electric ranges, stoves, spit-roasters and cookers</i> . . . . .	"	144	240 479
Isolert tråd, kabel o.a. isolerte elektriske ledere <i>Insulated wire, cable and other insulated electric conductors</i> . . . . .		..	2 277 834
<b>Møbler av tre eller med treframme</b> <i>Furniture of wood or with wooden frames</i>			
Stoppede lenestoler, armstoler og hvilestoler <i>Upholstered armchairs of all kinds</i> . . . . .		..	743 329
Stoppede sofaer og benker <i>Upholstered sofas and benches</i> . . . . .		..	521 782
Kjøkkenmøbler (kjøkkenskap og benker) <i>Furniture of a kind used in the kitchen</i> . . . . .		..	621 832
Veggseksjoner, bokhyller, stereobenker o.l. <i>Wall sections, bookshelves and housings for stereo systems</i> . . . . .		..	169 875

**Næringsgruppering på engelsk**

Vedlegg 1

Annex 1

**The Activity Classification in English**

Næringsgruppering <i>The activity classification</i>	Konkurransetype <sup>1</sup> <i>Competitive type<sup>1</sup></i>	Næringsgruppering <i>The activity classification</i>	Konkurransetype <sup>1</sup> <i>Competitive type<sup>1</sup></i>
<b>10, 12-14 MINING AND QUARRYING</b>		14.2 QUARRYING OF SAND AND CLAY	
10 MINING OF COAL AND LIGNITE; EXTRACTION OF PEAT		14.21 Operation of gravel and sand pits	
10.1 MINING AND AGGLOMERATION OF HARD COAL		14.22 Mining of clays and kaolin	
10.10 Mining and agglomeration of hard coal		14.3 MINING OF CHEMICAL AND FERTILIZER MINERALS	
10.2 MINING AND AGGLOMERATION OF LIGNITE		14.30 Mining of chemical and fertilizer minerals	
10.20 Mining and agglomeration of lignite		14.4 PRODUCTION OF SALT	
10.3 EXTRACTION AND AGGLOMERATION OF PEAT		14.40 Production of salt	
10.30 Extraction and agglomeration of peat		14.5 OTHER MINING AND QUARRYING	
<b>12 MINING OF URANIUM AND THORIUM ORES</b>		14.50 Other mining and quarrying	
12.0 MINING OF URANIUM AND THORIUM ORES		<b>15-17 MANUFACTURING</b>	
12.00 Mining of uranium and thorium ores		<b>15-16 MANUFACTURE OF FOOD PRODUCTS; BEVERAGES AND TOBACCO</b>	
<b>13 MINING OF METAL ORES</b>		<b>15 MANUFACTURE OF FOOD PRODUCTS AND BEVERAGES</b>	S
13.1 MINING OF IRON ORES		15.1 PRODUCTION, PROCESSING AND PRESERVING OF MEAT AND MEAT PRODUCTS	
13.10 Mining of iron ores		15.11 Production and preserving of meat	
13.2 MINING OF NON-FERROUS METAL ORES, EXCEPT URANIUM AND THORIUM ORES		15.12 Production and preserving of poultry meat	
13.20 Mining of non-ferrous metal ores, except uranium and thorium ores		15.13 Production of meat and poultry meat products	
<b>14 OTHER MINING AND QUARRYING</b>		15.2 PROCESSING AND PRESERVING OF FISH AND FISH PRODUCTS	
14.1 QUARRYING OF STONE		15.20 Processing and preserving of fish and fish products	
14.11 Quarrying of stone for construction		15.201 Drying and salting of fish	
14.12 Quarrying of limestone, gypsum and chalk		15.202 Freezing of fish, fish fillets, crustaceans and molluscs	
14.13 Quarrying of slate		15.203 Canning of fish and fish products	
		15.209 Other processing and preserving of fish and fish products	
<sup>1</sup> Konkurransetyper for industri: S for skjermede næringer UK for utekonkurrerende næringer HK for hjemmekonkurrerende næringer		<sup>1</sup> Competitive types for manufacturing: S for sheltered groups UK for export-competing groups HK for import-competing groups	



<i>The activity classification</i>	<i>Competitive type</i>	<i>The activity classification</i>	<i>Competitive type</i>
15.3 PROCESSING AND PRESERVING OF FRUIT AND VEGETABLES		15.89 Manufacture of other food products n.e.c.	
15.31 Processing and preserving of potatoes		15.9 MANUFACTURE OF BEVERAGES	
15.32 Manufacture of fruit and vegetable juice		15.91 Manufacture of distilled potable alcoholic beverages	
15.33 Processing and preserving of fruit and vegetables n.e.c.		15.92 Production of ethyl alcohol from fermented materials	
15.4 MANUFACTURE OF VEGETABLE AND ANIMAL OILS AND FATS		15.93 Manufacture of wines	
15.41 Manufacture of crude oils and fats		15.94 Manufacture of cider and other fruit wines	
15.411 Manufacture of crude fish oils and fats		15.95 Manufacture of other non-distilled fermented beverages	
15.419 Manufacture of other crude oils and fats		15.96 Manufacture of beer	
15.42 Manufacture of refined oils and fats		15.97 Manufacture of malt	
15.421 Manufacture of refined oils from animals		15.98 Production of mineral waters and soft drinks	
15.422 Manufacture of refined oils from vegetables			
15.43 Manufacture of margarine and similar edible fats		<b>16 MANUFACTURE OF TOBACCO PRODUCTS</b>	S
15.5 MANUFACTURE OF DAIRY PRODUCTS		16.0 MANUFACTURE OF TOBACCO PRODUCTS	
15.51 Operation of dairies and cheese making		16.00 Manufacture of tobacco products	
15.52 Manufacture of ice cream			
15.6 MANUFACTURE OF GRAIN MILL PRODUCTS, STARCHES AND STARCH PRODUCTS		<b>17-19 MANUFACTURE OF TEXTILES AND TEXTILE PRODUCTS, LEATHER AND LEATHER PRODUCTS</b>	
15.61 Manufacture of grain mill products			
15.62 Manufacture of starches and starch products		<b>17 MANUFACTURE OF TEXTILES</b>	HK
15.7 MANUFACTURE OF PREPARED ANIMAL FEEDS		17.1 PREPARATION AND SPINNING OF TEXTILE FIBRES	
15.71 Manufacture of prepared feeds for farm animals		17.11 Preparation and spinning of cotton-type fibres	
15.72 Manufacture of prepared pet foods		17.12 Preparation and spinning of woollen-type fibres	
15.8 MANUFACTURE OF OTHER FOOD PRODUCTS		17.13 Preparation and spinning of worsted-type fibres	
15.81 Manufacture of bread; manufacture of fresh pastry goods and cakes		17.14 Preparation and spinning of flax-type fibres	
15.82 Manufacture of rusks and biscuits; manufacture of preserved pastry goods and cakes		17.15 Throwing and preparation of silk including from noils and throwing and texturing of synthetic or artificial filament yarns	
15.83 Manufacture of sugar		17.16 Manufacture of sewing threads	
15.84 Manufacture of cocoa; chocolate and sugar confectionery		17.17 Preparation and spinning of other textile fibres	
15.85 Manufacture of macaroni, noodles, couscous and similar farinaceous products		17.2 TEXTILE WEAVING	
15.86 Processing of tea and coffee		17.21 Cotton-type weaving	
15.87 Manufacture of condiments and seasonings		17.22 Woollen-type weaving	
15.88 Manufacture of homogenised food preparations and dietetic food		17.23 Worsted-type weaving	
		17.24 Silk-type weaving	
		17.25 Other textile weaving	

<i>The activity classification</i>	<i>Competitive type</i>	<i>The activity classification</i>	<i>Competitive type</i>
17.3 FINISHING OF TEXTILES		<b>19 TANNING AND DRESSING OF LEATHER; MANUFACTURE OF LUGGAGE, HANDBAGS, SADDLERY, HARNESS AND FOOTWEAR</b>	HK
17.30 Finishing of textiles		19.1 TANNING AND DRESSING OF LEATHER	
17.4 MANUFACTURE OF MADE-UP TEXTILE ARTICLES, EXCEPT APPAREL		19.10 Tanning and dressing of leather	
17.40 Manufacture of made-up textile articles, except apparel		19.2 MANUFACTURE OF LUGGAGE, HANDBAGS AND THE LIKE, SADDLERY AND HARNESS	
17.401 Manufacture of household linens		19.20 Manufacture of luggage, handbags and the like, saddlery and harness	
17.409 Manufacture of other made-up textile articles, except apparel		19.3 MANUFACTURE OF FOOTWEAR	
17.5 MANUFACTURE OF OTHER TEXTILES		19.30 Manufacture of footwear	
17.51 Manufacture of carpets and rugs		<b>20 MANUFACTURE OF WOOD AND PRODUCTS OF WOOD AND CORK, EXCEPT FURNITURE; MANUFACTURE OF ARTICLES OF STRAW AND PLAITING MATERIALS</b>	HK
17.52 Manufacture of cordage, rope, twine and netting		20.1 SAWMILLING AND PLANING OF WOOD, IMPREGNATION OF WOOD	
17.53 Manufacture of non-wovens and articles made from non-wovens except apparel		20.10 Sawmilling and planing of wood, impregnation of wood	
17.54 Manufacture of other textiles n.e.c.		20.101 Sawmilling and planing of wood	
17.6 MANUFACTURE OF KNITTED AND CROCHETED FABRICS		20.102 Impregnation of wood	
17.60 Manufacture of knitted and crocheted fabrics		20.2 MANUFACTURE OF VENEER SHEETS; MANUFACTURE OF PLYWOOD, LAMINBOARD, PARTICLE BOARD, FIBRE BOARD AND OTHER PANELS AND BOARDS	
17.7 MANUFACTURE OF KNITTED AND CROCHETED ARTICLES		20.20 Manufacture of veneer sheets; manufacture of plywood, laminboard, particle board, fibre board and other panels and boards	
17.71 Manufacture of knitted and crocheted hosiery		20.3 MANUFACTURE OF BUILDERS' CARPENTRY AND JOINERY	
17.72 Manufacture of knitted and crocheted pullovers, cardigans and similar articles		20.30 Manufacture of builders' carpentry and joinery	
<b>18 MANUFACTURE OF WEARING APPAREL; DRESSING AND DYEING OF FUR</b>	HK	20.301 Manufacture of wooden prefabricated buildings	
18.1 MANUFACTURE OF LEATHER CLOTHES		20.302 Manufacture of other builders' carpentry and joinery	
18.10 Manufacture of leather clothes		20.4 MANUFACTURE OF WOODEN CONTAINERS	
18.2 MANUFACTURE OF OTHER WEARING APPAREL AND ACCESSORIES		20.40 Manufacture of wooden containers	
18.21 Manufacture of workwear			
18.22 Manufacture of other outerwear			
18.23 Manufacture of underwear			
18.24 Manufacture of other wearing apparel and accessories n.e.c.			
18.3 DRESSING AND DYEING OF FUR; MANUFACTURE OF ARTICLES OF FUR			
18.30 Dressing and dyeing of fur; manufacture of articles of fur			

<i>The activity classification</i>	<i>Competitive type</i>	<i>The activity classification</i>	<i>Competitive type</i>
20.5 MANUFACTURE OF OTHER PRODUCTS OF WOOD; MANUFACTURE OF ARTICLES OF CORK, STRAW AND PLAITING MATERIALS		<b>23 MANUFACTURE OF COKE, REFINED PETROLEUM PRODUCTS AND NUCLEAR FUEL</b>	UK
20.51 Manufacture of other products of wood		23.1 MANUFACTURE OF COKE OVEN PRODUCTS	
20.52 Manufacture of articles of cork, straw and plaiting materials		23.10 Manufacture of coke oven products	
<b>21 MANUFACTURE OF PULP, PAPER AND PAPER PRODUCTS</b>	UK	23.2 MANUFACTURE OF REFINED PETROLEUM PRODUCTS	
21.1 MANUFACTURE OF PULP, PAPER AND PAPERBOARD		23.20 Manufacture of refined petroleum products	
21.11 Manufacture of pulp		23.3 PROCESSING OF NUCLEAR FUEL	
21.111 Manufacture of mechanical pulp		23.30 Processing of nuclear fuel	
21.112 Manufacture of chemical processed pulp		<b>24 MANUFACTURE OF CHEMICALS AND CHEMICAL PRODUCTS</b>	
21.12 Manufacture of paper and paperboard		24.1 MANUFACTURE OF BASIC CHEMICALS	UK
21.2 MANUFACTURE OF ARTICLES OF PAPER AND PAPERBOARD		24.11 Manufacture of industrial gases	
21.21 Manufacture of corrugated paper and paperboard and of containers of paper and paperboard		24.12 Manufacture of dyes and pigments	
21.22 Manufacture of household and sanitary goods and of toilet requisites		24.13 Manufacture of other inorganic basic chemicals	
21.23 Manufacture of paper stationery		24.131 Manufacture of carbides	
21.24 Manufacture of wallpaper		24.139 Manufacture of other inorganic basic chemicals n.e.c.	
21.25 Manufacture of other articles of paper and paperboard n.e.c.		24.14 Manufacture of other organic basic chemicals	
<b>22 PUBLISHING, PRINTING AND REPRODUCTION OF RECORDED MEDIA</b>	S	24.15 Manufacture of fertilizers and nitrogen compounds	
22.1 PUBLISHING		24.16 Manufacture of plastics in primary forms	
22.11 Publishing of books		24.17 Manufacture of synthetic rubber in primary forms	
22.12 Publishing of newspapers		24.2 MANUFACTURE OF PESTICIDES AND OTHER AGRO-CHEMICAL PRODUCTS	HK
22.13 Publishing of journals and periodicals		24.20 Manufacture of pesticides and other agro-chemical products	
22.14 Publishing of sound recordings		24.3 MANUFACTURE OF PAINTS, VARNISHES AND SIMILAR COATINGS, PRINTING INK AND MASTICS	HK
22.15 Other publishing		24.30 Manufacture of paints, varnishes and similar coatings, printing ink and mastics	
22.2 PRINTING AND SERVICE ACTIVITIES RELATED TO PRINTING		24.301 Manufacture of paints, varnishes and similar coatings	
22.21 Printing of newspapers		24.302 Manufacture of printing inks and mastics	
22.22 Printing n.e.c.			
22.23 Bookbinding and finishing			
22.24 Composition and plate-making			
22.25 Other activities related to printing			
22.3 REPRODUCTION OF RECORDED MEDIA			
22.31 Reproduction of sound recording			
22.32 Reproduction of video recording			
22.33 Reproduction of computer media			

<i>The activity classification</i>	<i>Competitive type</i>	<i>The activity classification</i>	<i>Competitive type</i>
24.4 MANUFACTURE OF PHARMACEUTICALS, MEDICINAL CHEMICALS AND BOTANICAL PRODUCTS	HK	<b>26 MANUFACTURE OF OTHER NON-METALLIC MINERAL PRODUCTS</b>	HK
24.41 Manufacture of basic pharmaceutical products		26.1 MANUFACTURE OF GLASS AND GLASS PRODUCTS	
24.42 Manufacture of pharmaceutical preparations		26.11 Manufacture of flat glass	
24.5 MANUFACTURE OF SOAP AND DETERGENTS, CLEANING AND POLISHING PREPARATIONS, PERFUMES AND TOILET PREPARATIONS	HK	26.12 Shaping and processing of flat glass	
24.51 Manufacture of soap and detergents, cleaning and polishing preparations		26.13 Manufacture of hollow glass	
24.52 Manufacture of perfumes and toilet preparations		26.14 Manufacture of glass fibres	
24.6 MANUFACTURE OF OTHER CHEMICAL PRODUCTS	HK	26.15 Manufacture and processing of other glass including technical glassware	
24.61 Manufacture of explosives		26.2 MANUFACTURE OF NON-REFRACTORY CERAMIC GOODS OTHER THAN FOR CONSTRUCTION PURPOSES; MANUFACTURE OF REFRACTORY CERAMIC PRODUCTS	
24.62 Manufacture of glues and gelatine		26.21 Manufacture of ceramic household and ornamental articles	
24.63 Manufacture of essential oils		26.22 Manufacture of ceramic sanitary fixtures	
24.64 Manufacture of photographic chemical material		26.23 Manufacture of ceramic insulators and insulating fittings	
24.65 Manufacture of prepared unrecorded media		26.24 Manufacture of other technical ceramic products	
24.66 Manufacture of other chemical products n.e.c.		26.25 Manufacture of other ceramic products	
24.7 MANUFACTURE OF MAN-MADE FIBRES	HK	26.26 Manufacture of refractory ceramic products	
24.70 Manufacture of man-made fibres		26.3 MANUFACTURE OF CERAMIC TILES AND FLAGS	
<b>25 MANUFACTURE OF RUBBER AND PLASTIC PRODUCTS</b>	HK	26.30 Manufacture of ceramic tiles and flags	
25.1 MANUFACTURE OF RUBBER PRODUCTS		26.4 MANUFACTURE OF BRICKS, TILES AND CONSTRUCTION PRODUCTS, IN BAKED CLAY	
25.11 Manufacture of rubber tyres and tubes		26.40 Manufacture of bricks, tiles and construction products, in baked clay	
25.12 Retreading and rebuilding of rubber tyres		26.5 MANUFACTURE OF CEMENT, LIME AND PLASTER	
25.13 Manufacture of other rubber products		26.51 Manufacture of cement	
25.2 MANUFACTURE OF PLASTIC PRODUCTS		26.52 Manufacture of lime	
25.21 Manufacture of plastic plates, sheets, tubes and profiles		26.53 Manufacture of plaster	
25.22 Manufacture of plastic packing goods		26.6 MANUFACTURE OF ARTICLES OF CONCRETE, CEMENT AND PLASTER	
25.23 Manufacture of builders' ware of plastic		26.61 Manufacture of concrete products for construction purposes	
25.24 Manufacture of other plastic products		26.62 Manufacture of plaster products for construction purposes	
		26.63 Manufacture of ready-mixed concrete	
		26.64 Manufacture of mortars	
		26.65 Manufacture of fibre cement	
		26.66 Manufacture of other articles of concrete, cement and plaster	

<i>The activity classification</i>	<i>Competitive type</i>	<i>The activity classification</i>	<i>Competitive type</i>
26.7 CUTTING, SHAPING AND FINISHING OF STONE		<b>28 MANUFACTURE OF FABRICATED METAL PRODUCTS, EXCEPT MACHINERY AND EQUIPMENT</b>	HK
26.70 Cutting, shaping and finishing of stone			
26.8 MANUFACTURE OF OTHER NON-METALLIC MINERAL PRODUCTS		28.1 MANUFACTURE OF STRUCTURAL METAL PRODUCTS	
26.81 Production of abrasive products		28.11 Manufacture of metal structures and parts of structures	
26.82 Manufacture of other non-metallic mineral products n.e.c.		28.12 Manufacture of builders carpentry and joinery of metal	
<b>27 MANUFACTURE OF BASIC METALS</b>	UK	28.2 MANUFACTURE OF TANKS, RESERVOIRS AND CONTAINERS OF METAL; MANUFACTURE OF CENTRAL HEATING RADIATORS AND BOILERS	
27.1 MANUFACTURE OF BASIC IRON, STEEL AND OF FERRO-ALLOYS (ECSC)		28.21 Manufacture of tanks, reservoirs and containers of metal	
27.10 Manufacture of basic iron, steel and of ferro-alloys (ecsc)		28.22 Manufacture of central heating radiators and boilers	
27.2 MANUFACTURE OF TUBES		28.3 MANUFACTURE OF STEAM GENERATORS, EXCEPT CENTRAL HEATING HOT WATER BOILERS	
27.21 Manufacture of cast iron tubes		28.30 Manufacture of steam generators, except central heating hot water boilers	
27.22 Manufacture of steel tubes		28.4 FORGING, PRESSING, STAMPING AND ROLL FORMING OF METAL; POWDER METALLURGY	
27.3 OTHER FIRST PROCESSING OF IRON AND STEEL AND PRODUCTION OF NON-ECSC FERRO-ALLOYS		28.40 Forging, pressing, stamping and roll forming of metal; powder metallurgy	
27.31 Cold drawing		28.5 TREATMENT AND COATING OF METALS; GENERAL MECHANICAL ENGINEERING	
27.32 Cold rolling of narrow strips		28.51 Treatment and coating of metals	
27.33 Cold forming and folding		28.52 General mechanical engineering	
27.34 Wire drawing		28.6 MANUFACTURE OF CUTLERY, TOOLS AND GENERAL HARDWARE	
27.35 Other first processing of iron and steel n.e.c.; production of non-ECSC ferro-alloys		28.61 Manufacture of cutlery	
27.4 MANUFACTURE OF BASIC PRECIOUS AND NON-FERROUS METALS		28.62 Manufacture of tools	
27.41 Precious metals production		28.63 Manufacture of locks and hinges	
27.42 Aluminium production		28.7 MANUFACTURE OF OTHER FABRICATED METAL PRODUCTS	
27.421 Production of primary aluminium		28.71 Manufacture of steel drums and similar containers	
27.422 Production of first transformation of aluminium		28.72 Manufacture of light metal packaging	
27.43 Lead, zinc and tin production		28.73 Manufacture of wire products	
27.44 Copper production		28.74 Manufacture of fasteners, screw machine products, chain and springs	
27.45 Other non-ferrous metal production		28.75 Manufacture of other fabricated metal products n.e.c.	
27.5 CASTING OF METALS			
27.51 Casting of iron			
27.52 Casting of steel			
27.53 Casting of light metals			
27.54 Casting of other non-ferrous metals			

<i>The activity classification</i>	<i>Competitive type</i>	<i>The activity classification</i>	<i>Competitive type</i>
<b>29 MANUFACTURE OF MACHINERY AND EQUIPMENT N.E.C.</b>	HK	29.56 Manufacture of other special purpose machinery n.e.c.	
29.1 MANUFACTURE OF MACHINERY FOR THE PRODUCTION AND USE OF MECHANICAL POWER, EXCEPT AIR-CRAFT, VEHICLE AND CYCLE ENGINES		29.6 MANUFACTURE OF WEAPONS AND AMMUNITION	
29.11 Manufacture of engines and turbines, except aircraft, vehicle and cycle engines		29.60 Manufacture of weapons and ammunition	
29.111 Manufacture of marine engines and parts		29.7 MANUFACTURE OF DOMESTIC APPLIANCES N.E.C.	
29.119 Manufacture of other engines and turbines and parts, except aircraft, vehicle and cycle engines		29.71 Manufacture of electric domestic appliances	
29.12 Manufacture of pumps and compressors		29.72 Manufacture of non-electric domestic appliances	
29.13 Manufacture of taps and valves		<b>30-33 MANUFACTURE OF ELECTRICAL AND OPTICAL EQUIPMENT</b>	
29.14 Manufacture of bearings, gears, gearing and driving elements		<b>30 MANUFACTURE OF OFFICE MACHINERY AND COMPUTERS</b>	HK
29.2 MANUFACTURE OF OTHER GENERAL PURPOSE MACHINERY		30.0 MANUFACTURE OF OFFICE MACHINERY AND COMPUTERS	
29.21 Manufacture of furnaces and furnace burners		30.01 Manufacture of office machinery	
29.22 Manufacture of lifting and handling equipment		30.02 Manufacture of computers and other information processing equipment	
29.221 Manufacture of marine lifting and handling equipment		<b>31 MANUFACTURE OF ELECTRICAL MACHINERY AND APPARATUS N.E.C.</b>	HK
29.229 Manufacture of other lifting and handling equipment		31.1 MANUFACTURE OF ELECTRIC MOTORS, GENERATORS AND TRANSFORMERS	
29.23 Manufacture of non-domestic cooling and ventilation equipment		31.10 Manufacture of electric motors, generators and transformers	
29.24 Manufacture of other general purpose machinery n.e.c.		31.2 MANUFACTURE OF ELECTRICITY DISTRIBUTION AND CONTROL APPARATUS	
29.3 MANUFACTURE OF AGRICULTURAL AND FORESTRY MACHINERY		31.20 Manufacture of electricity distribution and control apparatus	
29.31 Manufacture of agricultural tractors		31.3 MANUFACTURE OF INSULATED WIRE AND CABLE	
29.32 Manufacture of other agricultural and forestry machinery		31.30 Manufacture of insulated wire and cable	
29.4 MANUFACTURE OF MACHINE-TOOLS		31.4 MANUFACTURE OF ACCUMULATORS, PRIMARY CELLS AND PRIMARY BATTERIES	
29.40 Manufacture of machine-tools		31.40 Manufacture of accumulators, primary cells and primary batteries	
29.5 MANUFACTURE OF OTHER SPECIAL PURPOSE MACHINERY		31.5 MANUFACTURE OF LIGHTING EQUIPMENT AND ELECTRIC LAMPS	
29.51 Manufacture of machinery for metallurgy		31.50 Manufacture of lighting equipment and electric lamps	
29.52 Manufacture of machinery for mining, quarrying and construction			
29.53 Manufacture of machinery for food, beverage and tobacco processing			
29.54 Manufacture of machinery for textile, apparel and leather production			
29.55 Manufacture of machinery for paper and paperboard production			

<i>The activity classification</i>	<i>Competitive type</i>	<i>The activity classification</i>	<i>Competitive type</i>
31.6 MANUFACTURE OF ELECTRICAL EQUIPMENT N.E.C.		33.3 MANUFACTURE OF INDUSTRIAL PROCESS CONTROL EQUIPMENT	
31.61 Manufacture of electrical equipment for engines and vehicles n.e.c.		33.30 Manufacture of industrial process control equipment	
31.62 Manufacture of other electrical equipment n.e.c.		33.4 MANUFACTURE OF OPTICAL INSTRUMENTS AND PHOTOGRAPHIC EQUIPMENT	
<b>32 MANUFACTURE OF RADIO, TELEVISION AND COMMUNICATION EQUIPMENT AND APPARATUS</b>	HK	33.40 Manufacture of optical instruments and photographic equipment	
32.1 MANUFACTURE OF ELECTRONIC VALVES AND TUBES AND OTHER ELECTRONIC COMPONENTS		33.5 MANUFACTURE OF WATCHES AND CLOCKS	
32.10 Manufacture of electronic valves and tubes and other electronic components		33.50 Manufacture of watches and clocks	
32.2 MANUFACTURE OF TELEVISION AND RADIO TRANSMITTERS AND APPARATUS FOR LINE TELEPHONY AND LINE TELEGRAPHY		<b>35.114/5 OIL PLATTFORMS AND MODULES</b>	HK
32.20 Manufacture of television and radio transmitters and apparatus for line telephony and line telegraphy		35.114 Building and repairing of oil-platforms and modules	
32.3 MANUFACTURE OF TELEVISION RECEIVERS, SOUND OR VIDEO RECORDING OR REPRODUCING APPARATUS AND ASSOCIATED GOODS		35.115 Installation and completion work on platforms and modules	
32.30 Manufacture of television and radio receivers, sound or video recording or reproducing apparatus and associated goods		<b>34-35 MANUFACTURE OF (-35.114/5) TRANSPORT EQUIPMENT</b>	
<b>33 MANUFACTURE OF MEDICAL, PRECISION AND OPTICAL INSTRUMENTS, WATCHES AND CLOCKS</b>	HK	<b>34 MANUFACTURE OF MOTOR VEHICLES, TRAILERS AND SEMI-TRAILERS</b>	HK
33.1 MANUFACTURE OF MEDICAL AND SURGICAL EQUIPMENT AND ORTHOPAEDIC APPLIANCES		34.1 MANUFACTURE OF MOTOR VEHICLES	
33.10 Manufacture of medical and surgical equipment and orthopaedic appliances		34.10 Manufacture of motor vehicles	
33.2 MANUFACTURE OF INSTRUMENTS AND APPLIANCES FOR MEASURING, CHECKING, TESTING, NAVIGATING AND OTHER PURPOSES, EXCEPT INDUSTRIAL PROCESS CONTROL EQUIPMENT		34.2 MANUFACTURE OF BODIES (COACHWORK) FOR MOTOR VEHICLES; MANUFACTURE OF TRAILERS AND SEMI-TRAILERS	
33.20 Manufacture of instruments and appliances for measuring, checking, testing, navigating and other purposes, except industrial process control equipment		34.20 Manufacture of bodies (coachwork) for motor vehicles; manufacture of trailers and semi-trailers	
		34.3 MANUFACTURE OF PARTS AND ACCESSORIES FOR MOTOR VEHICLES AND THEIR ENGINES	
		34.30 Manufacture of parts and accessories for motor vehicles and their engines	
		<b>35 MANUFACTURE OF OTHER (-35.114/5) TRANSPORT EQUIPMENT</b>	HK
		35.1 BUILDING AND REPAIRING OF (-35.114/5) SHIPS AND BOATS	
		35.11 Building and repairing of (-35.114/5) ships	

<i>The activity classification</i>	<i>Competitive type</i>	<i>The activity classification</i>	<i>Competitive type</i>
35.111 Building and repairing of ships and hulls more than 100 g.r.tons		36.3 MANUFACTURE OF MUSICAL INSTRUMENTS	
35.112 Installation- and completion work on ships more than 100 g.r.tons		36.30 Manufacture of musical instruments	
35.113 Building and repairing of ships less than 100 g.r.tons		36.4 MANUFACTURE OF SPORTS GOODS	
35.116 Manufacture of other floating equipments		36.40 Manufacture of sports goods	
35.117 Shipbreaking		36.5 MANUFACTURE OF GAMES AND TOYS	
35.12 Building and repairing of pleasure and sporting boats		36.50 Manufacture of games and toys	
35.2 MANUFACTURE OF RAILWAY AND TRAMWAY LOCOMOTIVES AND ROLLING STOCK		36.6 MISCELLANEOUS MANUFACTURING N.E.C.	
35.20 Manufacture of railway and tramway locomotives and rolling stock		36.61 Manufacture of imitation jewellery	
35.201 Manufacture of railway, tramway and rolling stock		36.62 Manufacture of brooms and brushes	
35.202 Repairing of railway, tramway and rolling stock		36.63 Other manufacturing n.e.c.	
35.3 MANUFACTURE OF AIRCRAFT AND SPACECRAFT		<b>37 RECYCLING</b>	HK
35.30 Manufacture of aircraft and spacecraft		37.1 RECYCLING OF METAL WASTE AND SCRAP	
35.4 MANUFACTURE OF MOTORCYCLES AND BICYCLES		37.10 Recycling of metal waste and scrap	
35.41 Manufacture of motorcycles		37.2 RECYCLING OF NON-METAL WASTE AND SCRAP	
35.42 Manufacture of bicycles		37.20 Recycling of non-metal waste and scrap	
35.43 Manufacture of invalid carriages			
35.5 MANUFACTURE OF OTHER TRANSPORT EQUIPMENT N.E.C.			
35.50 Manufacture of other transport equipment n.e.c.			
<b>36-37 MANUFACTURING N.E.C.</b>			
<b>36 MANUFACTURE OF FURNITURE; MANUFACTURING N.E.C.</b>	HK		
36.1 MANUFACTURE OF FURNITURE			
36.11 Manufacture of chairs and seats			
36.12 Manufacture of other office and shop furniture			
36.13 Manufacture of other kitchen furniture			
36.14 Manufacture of other furniture			
36.15 Manufacture of mattresses			
36.2 MANUFACTURE OF JEWELLERY AND RELATED ARTICLES N.E.C.			
36.21 Striking of coins and medals			
36.22 Manufacture of jewellery and related articles n.e.c.			





# INDUSTRISTATISTIKK 1993



16

## NAVN- OG ADRESSEENDRING

Nytt navn: \_\_\_\_\_

Ny adresse: \_\_\_\_\_

## OM VIRKSOMHETEN

Var bedriften i virksomhet ved utgangen av året?	Ja <input type="checkbox"/>	Nei <input type="checkbox"/>	Hvis nei, hvorfor ikke
_____			
<b>Bare for foretak som skal sende inn ett skjema:</b>			
Selger bedriften innkjøpte handelsvarer?	Ja <input type="checkbox"/>	Nei <input type="checkbox"/>	Hvis ja, hvor mange årsverk brukes til dette
_____			
Har bedriften avdeling i andre kommuner?	Ja <input type="checkbox"/>	Nei <input type="checkbox"/>	Hvis ja, hvor
_____			

## VAREPRODUKSJON

Oppgi (inntil) de tre viktigste varene som produseres

\_\_\_\_\_

\_\_\_\_\_

\_\_\_\_\_

## ANNEN VIRKSOMHET

Gi en kort beskrivelse av eventuell annen virksomhet (f.eks. installasjon av elektrisk materiell i skip, reparasjon av anleggsmaskiner)

\_\_\_\_\_

\_\_\_\_\_

\_\_\_\_\_

## SYSSELSETTING

	febr.	april	juni	sept.	nov.	Sum			
Ansatte	<input type="text"/>	+ <input type="text"/>	+ <input type="text"/>	+ <input type="text"/>	+ <input type="text"/>	= <input type="text"/>	: <b>5</b>	101	<input type="text"/>
Eiere (antall)								102	<input type="text"/>
<b>Sysselsatte i alt</b>								190	<input type="text"/>
Av dette deltidsansatte								191	<input type="text"/>
Utførte timeverk av ansatte								192	<input type="text"/>

## PRODUKSJONSINNEKTER

1 000 kr

Vareproduksjon	201		
Salg av egenproduserte varer (ekskl. frakt og spedisjon)	202		
Lagerendring varer i arbeid (økning +, nedgang —)	203		
Lagerendring ferdigvarer (økning +, nedgang —)	204		
Salg av handelsvarer	205		
Inntekt av annet arbeid	206		
Reparasjonsarbeid	207		
Monterings- og installasjonsarbeid	208		
Leiearbeid	209		
Annet arbeid	210		
Leieinntekter	211		
Bygg og anlegg	212		
Maskiner og transportmidler	213		
Patent- og lisensinntekter	214		
Aktiverte egne investeringsarbeider	215		
Tilskudd fra staten	216		
Avgifter til staten	217		
<b>Produksjonsinntekter i alt</b>	<b>290</b>		
Av dette leveranser til andre bedrifter i foretaket	291		

## PRODUKSJONSKOSTNADER

1 000 kr

Vareforbruk	301		
Råvarer, halvfabrikata og hjelpestoffer	302		
Brensel, drivstoff og elektrisk kraft	303		
Emballasje	304		
Handelsvarer	305		
Andre varer	306		
Lønnskostnader	307		
Lønn til ansatte	308		
Andre ytelser	309		
Arbeidsgiveravgift m.m.	310		
Arbeid utført av fremmede	311		
Reparasjoner	312		
Leiearbeid	313		
Leiekostnader	314		
Bygg og anlegg	315		
Maskiner og transportmidler	316		
Andre produksjonskostnader (ekskl. frakt og spedisjon)	317		
Patent- og lisenskostnader	318		
Forsikringspremier, tap på fordringer	319		
Avskrivninger	320		
<b>Produksjonskostnader i alt</b>	<b>390</b>		
Av dette leveranser fra andre bedrifter i foretaket	391		

## PRODUKSJONSRESULTAT

Post 290

—

Post 390

=

Produksjonsresultat

399

**INVESTERINGER, REPARASJONER**

 1 000 kr <sup>3</sup>

		Anskaffelser	Salg	Reparasjoner
Maskiner, verktøy	401			
Biler	402			
Andre transportmidler	403			
Inventar, kontorutstyr	404			
Boliger	405			
Velferdsanlegg	406			
Produksjonsbygninger	407			
Produksjonsanlegg	408			
Grunn	409			
<b>I alt</b>	<b>490</b>			
Investerings- og reparasjonsarbeider utført av bedriftens egne ansatte (del av Post 490)	491			
Av dette lønnskostnader (del av Post 491)	492			
Lønnskostnader (Post 492) fordelt på:				
Maskiner, transportmidler og inventar	493			
Bygninger og anlegg	494			

Materialer til investerings- og reparasjonsarbeider utført av bedriftens egne ansatte, (Post 491—Post 492) skal inngå i Post 306. Reparasjoner i alt, Post 490 kol. 3 skal være lik summen av Post 312 og Post 491, kol. 3.

**BRANNFORSIKRINGSVERDI**

1 000 kr

		31.12
Maskiner og inventar	501	
Bygninger unntatt boliger og velferdsbygg	502	

**LAGER**

1 000 kr

		1.1	31.12
Råvarer, brensel, emballasje m.m.	601		
Handelsvarer	602		
Varer i arbeid	603		
Ferdigvarer (egen produksjon)	604		
<b>Lager i alt</b>	<b>690</b>		

## VARESPESIFIKASJONER

Dette er en spesifikasjon av enkelte poster på skjemaet. Varespesifikasjonen er i hovedsak i samsvar med tolltariffen og vil finnes igjen i import- og eksportdokumenter. Under de enkelte avsnitt er det spesifisert varer som vanligvis forekommer i bedriftens bransje. Varer som ikke er spesifisert, må imidlertid også tas med. For disse føres opp mengdeenhet, mengde, verdi og om mulig varenummer. Mengdetall skal oppgis netto, uten emballasje. Brukes andre mengdeenheter enn de som er angitt på skjemaet, må det tydelig oppgis hvilken enhet som brukes.

## FORBRUK AV BRENSSEL, DRIVSTOFF OG ELEKTRISK KRAFT

Post 303 <input type="text"/>		spesifiseres:			
	Ko- de	Varenr.	Enhet	Mengde	Verdi 1 000 kr
1. Steinkull, briketter	4	2701 0009	tonn		
2. Koks og halvkoks av kull	4	2704 0009	"		
3. Ved og treavfall	4	4401 1000	m <sup>3</sup> fast mål		
4. Bensin	4	2710 0010	liter		
5. Autodiesel	4	2710 0024	tonn		
6. Parafin	4	2710 0025	"		
7. Fyringsolje nr. 1	4	2710 0026	"		
8. Fyringsolje nr. 2	4	2710 0027	"		
9. Marine gassoljer	4	2710 0028	"		
10. Tungdestillater (fyringsolje 3A og 4A)	4	2710 0029	"		
11. Tunge fyringsoljer (nr. 5 og 6)	4	2710 0092	"		
12. Damp (1 oljetonn, toe, tilsvarende 10 Gcal)	4	2201 9007	toe		
13. Flytende propan	4	2711 1200	tonn		
14. Flytende butan	4	2711 1300	"		
15. Annet brensel, herunder annen gass (oppgi hvilke):	4				
	4				
	4				
16. Elkraft i alt (medregnet el- og konsesjonsavgift)	4	2716 0000	1000 kWh		
I alt	—	—	—		
Av dette: Tilfeldig elkraft til elektrokjeler (tatt med i pkt. 16)	4	2716 6000	1000 kWh		

# PRODUKSJON AV VARER

Post 942 "Frakt og spedisjon vedrørende salget" skal bare fylles ut når varene ikke kan spesifiseres til de fabrikk priser. Vi godtar da spesifisering av produksjonsverdi inkl. frakt og spedisjon.

Salg av produserte varer (Post 202)

+ Frakt og spedisjon vedrørende salget.

± Lagerendring ferdigvarer (Post 204)

Endring beholdning ferdigvarer (Post 604: 31/12-1/1)

± Evt. verdiregulering av varelager (oppskriving, nedskrivning)

= Verdi av varer som skal spesifiseres

941	
942	
944	
945	

Vareslag	Ko- de	Vare- nr.	Mengde	Verdi 1 000 kr	Vareslag	Ko- de	Vare- nr.	Mengde	Verdi 1 000 kr
			kg		Overført	—	—		
Sigarer, cerutter og sigarilloer med innhold av tobakk:									
– sigarer	0 2402	1010							
– ellers	"	1090							
Sigaretter med innhold av tobakk		" 2000							
Andre sigarer, cerutter, sigarilloer og sigaretter		" 9000							
Røyketobakk, også med innhold av tobakkerstatninger, uansett mengde	0 2403	1000							
"Homogenisert" eller "rekonstituert" tobakk	"	9100							
Tobakkekstrakter og tobakkessenser	"	9910							
Annen tobakk, herunder skråtobakk og snus	"	9990							
Avfall av tobakk	0 2401	3000							
Andre produkter (oppgi hva slag):									
Overføres	—		—		I alt (=Post 945)	—		—	



**ANDRE OPPLYSNINGER MELDINGER TIL STATISTISK SENTRALBYRÅ**

Sammen med det utfylte skjemaet ber vi Dem legge ved årsberetning og alminnelig næringsoppgave.

**KONTAKTPERSON**

Henvendelser fra Statistisk sentralbyrå kan rettes til:

Navn:

Telefon:

sted

dato

underskrift

**MELDINGER TIL FORETAKET**

Henvendelse om *utsettelse* med innsending av skjema, eller å få tilsendt *nye* skjema, rettes til:

Aslaug Berg            tlf. 22 86 47 65  
                              tlf. 22 86 47 66

Henvendelse om *utfyllingen* av skjemaene, rettes til:

Reidun Stensrud        tlf. 22 86 47 64  
Marit Wahlgren        tlf. 22 86 47 48  
Per Hellem              tlf. 22 86 47 63





## TIDLIGERE UTKOMMET PÅ EMNEOMRÅDET PREVIOUSLY ISSUED ON THE SUBJECT

Statistiske oppgaver til belysning af Norges industrielle forhold i aarene 1870-74 Ældre Række, C. 13

Statistik over Norges fabrikanlæg

C	13	Ældre Række	1875
C	13	Ny Række	1879
III	97		1885
III	170		1890
III	305		1895

Fabriktaellingen 1909

V	147	1. hefte
V	202	2. hefte
V	206	3. hefte
VI	50	4. hefte

Produksjonsstatistikk for industrien

VII	49	1916
-----	----	------

Mylnor og kvernar i Noreg. Etter opp-  
teljingar 1927-29 I-II,

IX	33 og 77
----	----------

Rigsforsikringsanstaltens industristatistikk

IV	99	1895-99
----	----	---------

Industristatistikk

V	58	1900
V	77	1901-04
V	97	1905
V	120	1906-07
V	143	1908
V	155	1909
V	183	1910
V	213	1911
VI	22	1912
VI	53	1913
VI	87	1914
VI	125	1915
VI	162	1916-17
VII	5	1918
		(1919 og 1920 ikke utgitt)
VII	91	1921
VII	127	1922

Norges industri (Oppgaver over ulykkesforsikrings-  
pliktige bedrifter og arbeidere)

VII	164	1923
VII	194	1924
VIII	24	1925
VIII	57	1926

Norges industri (Produksjonsstatistikk og oppgaver over  
industribedrifter under loven om ulykkestrygd for industri-  
arbeidere mv.)

VIII	110	1927
VIII	161	1928-29
VIII	178	1930
IX	1	1931
IX	19	1932
IX	44	1933
IX	75	1934
IX	105	1935

Norges industri (Produksjonsstatistikk og oppgaver over  
industribedrifter under loven om ulykkestrygd for industri-  
arbeidere mv.) (forts.)

IX	131	1936
IX	157	1937
IX	188	1938
X	16	1939
X	44	1940
X	67	1941
X	78	1942
X	108	1943
X	135	1944
X	154	1945
X	180	1946
XI	9	1947
XI	25	1948
XI	64	1949
XI	101	1950
XI	130	1951
XI	175	1952
XI	206	1953
XI	245	1954
XI	278	1955
XI	320	1956
XI	349	1957

Norges industri, Produksjonsstatistikk

XII	31	1958
XII	55	1959
XII	81	1960

Industristatistikk

XII	121	1961
A	68	
A	92	1962
XII	143	
A	120	1963
XII	172	
A	157	1964
A	179	1965
A	217	1966
A	256	1967
A	310	1968
A	385	1969
A	485	1970
A	530	1971
A	647	1972
A	702	1973
A	791	1974
A	847	1975
A	949	1976
B	15	1977
B	98	1978
B	194	1979
B	273	1980
B	384	1981
B	456	1982 I
B	475	1982 II
B	538	1983 I
B	548	1983 II
B	597	1984 I
B	617	1984 II
B	673	1985 I
B	689	1985 II
B	755	1986 I
B	781	1986 II
B	836	1987 I
B	876	1987 II
B	914	1988 I
B	941	1988 II
B	989	1989 I
B	998	1989 II
C	36	1990
C	89	1991
C	162	1992



## De sist utgitte publikasjonene i serien Norges offisielle statistikk

*The most recent publications in the series Official Statistics of Norway*

- C 190 Sjøfart 1993 *Maritime Statistics 1993*. 1994-130s. 80 kr ISBN 82-537-4084-0
- C 191 Samferdselsstatistikk 1993 *Transport and Communication Statistics 1993*. 1994-171s. 95 kr ISBN 82-537-4086-7
- C 192 Standard for kommuneklassifisering 1994 *Standard Classification of Municipalities 1994* 1994-60s. 70 kr ISBN 82-537-4087-5
- C 193 Jordbruksstatistikk 1993 *Agricultural Statistics 1993*. 1994-172s. 95 kr ISBN 82-537-4090-5
- C 194 Byggearealstatistikk 3. kvartal 1994. 1994-62s. 65 kr ISBN 82-537-4091-3
- C 225 Olje- og gassvirksomhet 4. kvartal 1994 Statistikk og analyse *Oil and Gas Activity 4th Quarter 1994 Statistics and Analysis*. 1995-69s. 55 kr ISBN 82-537-4110-3
- C 226 Fiskeristatistikk 1991-1992 *Fishery Statistics 1991-1992*. 1995-125s. 80 kr ISBN 82-537-4113-8
- C 227 Sosialstatistikk 1993 *Social Statistics 1993*. 1995-67s. 70 kr ISBN 82-537-4114-6
- C 228 Arbeidsmiljø 1993 *Working Environment 1993*. 1995-108s. 80 kr ISBN 82-537-4115-4
- C 229 Statistisk varefortegnelse for utenrikshandelen 1995 Tillegg til Månedstatistikk over utenrikshandelen 1995 og Utenrikshandel 1995. 1995-196s. 95 kr ISBN 82-537-4130-8
- C 230 Commodity List Edition in English of Statistisk varefortegnelse for utenrikshandelen 1995 Supplement to Monthly Bulletin of External Trade 1995 and External Trade 1995. 1995-157s. 80 kr ISBN 82-537-4131-6
- C 231 Pasientstatistikk 1993 *Patient Statistics 1993*. 1995-91s. 70 kr ISBN 82-537-4133-2
- C 232 Kriminalstatistikk 1993 *Crime Statistics 1993* 1995-132s. 80 kr ISBN 82-537-4134-0
- C 233 Byggearealstatistikk 4. kvartal 1994. 1995-62s. 65 kr ISBN 82-537-4142-1
- C 235 Folkeavstemningen 1994 om norsk medlemskap i EU *The 1994 Referendum on Norwegian Membership of the EU*. 1995-77s. 70 kr ISBN 82-537-4146-4
- C 236 Utenrikshandel 1994 *External Trade 1994*. 1995-346s. 140 kr ISBN 82-537-4148-0
- C 237 Skogstatistikk 1993 *Forestry Statistics 1993*. 1995-107s. 80 kr ISBN 82-537-4150-2
- C 238 Reiselivsstatistikk 1993 *Statistics on Travel 1993*. 1995-131s. 80 kr ISBN 82-537-4151-0
- C 239 Fiske og oppdrett av laks mv. 1992 *Fishing and Rearing of Salmon etc. 1992*. 1995-75s. 70 kr ISBN 82-537-4152-9
- C 240 Utdanningsstatistikk Universiteter og høyskoler 1. oktober 1993 *Education Statistics Universities and Colleges 1 October 1993*. 1995-123s. 80 kr ISBN 82-537-4153-7
- C 241 Befolkningsstatistikk 1995 Hefte I Endringstal for kommunar 1993-1995 *Population Statistics 1995 Volume I Population Changes in Municipalities 1993-1995*. 1995-55s. 70 kr ISBN 82-537-4154-5
- C 242 Byggearealstatistikk 1994 *Building Statistics 1994*. 1995-78s. 70 kr ISBN 82-537-4155-3
- C 243 Olje- og gassvirksomhet 1. kvartal 1995 Statistikk og analyse *Oil and Gas Activity 1st Quarter 1995 Statistics and Analysis*. 1995-62s. 85 kr ISBN 82-537-4156-1
- C 244 Befolkningsstatistikk 1994 Hefte III Oversikt *Population Statistics 1994 Volume III Survey*. 1995-166s. 95 kr ISBN 82-537-4161-8
- C 245 Utdanningsstatistikk Videregående skoler 1. oktober 1993 *Education Statistics Upper Secondary Schools 1 October 1993*. 1995-95s. 70 kr ISBN 82-537-4163-4
- C 246 Dødsårsaker 1993 *Causes of Death 1993*. 1995-136s. 80 kr ISBN 82-537-4165-0
- C 248 Befolkningsstatistikk 1995 Hefte II Folkemengd 1. januar *Population Statistics 1995 Volume II Population 1 January*. 1995-140s. 110 kr ISBN 82-537-4172-3
- C 249 Regnskapsstatistikk 1993 Industri og varehandel *Statistics of Accounts 1993 Manufacturing, Wholesale and Retail Trade*. 1995-131s. 80 kr ISBN 82-537-4175-8



Returadresse:  
Statistisk sentralbyrå  
Postboks 8131 Dep.  
N-0033 Oslo

Publikasjonen kan bestilles fra:

Statistisk sentralbyrå  
Salg- og abonnementservice  
Postboks 8131 Dep.  
N-0033 Oslo

Telefon: 22 00 44 80  
Telefaks: 22 86 49 76

*eller:*

Akademika - avdeling for  
offentlige publikasjoner  
Møllergt. 17  
Postboks 8134 Dep.  
N-0033 Oslo

Telefon: 22 11 67 70  
Telefaks: 22 42 05 51

ISBN 82-537-4183-9  
ISSN 0800-580X

Pris kr 80,00



**Statistisk sentralbyrå**  
Statistics Norway



9 788253 741833