



Kriminalstatistikk 1994

Anmeldte og etterforskede lovbrudd

Crime Statistics 1994
Offences Reported to the Police and
Offences Investigated



Kriminalstatistikk 1994
Anmeldte og etterforskede lovbrudd

Crime Statistics 1994
Offences Reported to the Police and
Offences Investigated

Standardtegn i tabeller	Symbols in Tables	Symbol
Tall kan ikke forekomme	Category not applicable	.
Oppgave mangler	Data not available	..
Oppgave mangler foreløpig	Data not yet available	...
Tall kan ikke offentliggjøres	Not for publication	:
Null	Nil	-
Mindre enn 0,5 av den brukte enheten	Less than 0.5 of unit employed	0
Mindre enn 0,05 av den brukte enheten	Less than 0.05 of unit employed	0,0
Foreløpig tall	Provisional or preliminary figure	*
Brudd i den loddrette serien	Break in the homogeneity of a vertical series	—
Brudd i den vannrette serien	Break in the homogeneity of a horizontal series	
Rettet siden forrige utgave	Revised since the previous issue	r

ISBN 82-537-4314-9
ISSN 0807-5840

Emnegruppe

03.05 Kriminalitet og rettsvesen

Emneord

Forbrytelser
Forseelser
Lovbrudd
Siktede
Siktelsler

Design: Enzo Finger Design
Trykk: Falch Hurtigtrykk

Forord

Statistiske opplysninger om anmeldte og etterforskede lovbrudd, straffereaksjoner og fengslinger blir vanligvis publisert i en publikasjon i serien NOS Kriminalstatistikk. For 1994 er statistikken presentert i to publikasjoner. Denne publikasjonen omfatter statistikk over anmeldte og etterforskede lovbrudd, mens statistikken over straffereaksjoner og fengslinger er behandlet i en egen publikasjon.

Tabellene gir tall for 1994, enkelte av dem for perioden 1990-1994 og én for perioden 1960-1994.

Hovedtallene har tidligere vært offentliggjort i Ukens statistikk nr. 5/95 og 36/95.

Publikasjonen er utarbeidet av førstekonsulent Ulla Haslund. Ansvarlig seksjonsleder er Berit Otnes, Seksjon for leveårsstatistikk.

Statistisk sentralbyrå,
Oslo/Kongsvinger, 18. juli 1996

Svein Longva

Johan-Kristian Tønder

Preface

Statistics on offences reported to the police, offences investigated, sanctions and imprisonments are usually published in one publication, NOS Crime Statistics. For 1994 the statistics are presented in two separate publications. This publication contains statistics on offences reported to the police and offences investigated, while statistics on sanctions and imprisonments are presented in a separate publication.

The tables give figures for 1994, some of them for the period 1990-1994 and one for the period 1960-1994.

The main results have previously been published in the Weekly bulletin of statistics no. 5/95 and 36/95.

The publication has been prepared by Ms. Ulla Haslund. Responsible for this publication is Head of Division Berit Otnes, Division for Social Welfare Statistics.

Statistics Norway,
Oslo/Kongsvinger, 18 July 1996

Svein Longva

Johan-Kristian Tønder

Innhold

Figurregister	7
Tabellregister	8
1. Innledning	11
2. Lovbrudd anmeldt	14
2.1. Statistikkens omfang	14
2.2. Statistikkgrunnlag	14
2.3. Begrep og kjennemerker	14
2.4. Noen hovedresultater	14
3. Lovbrudd etterforsket	20
3.1. Statistikkens omfang	20
3.2. Statistikkgrunnlag	20
3.3. Begrep og kjennemerker	20
3.4. Feilkilder og usikkerhet ved resultatene	20
3.5. Noen hovedresultater	22
Vedlegg	
1. Fortegnelse over lovbrudd	61
2. Beskrivelse av lovbruddgrupper	66
3. Fortegnelse over kommuneklasse	68
Tidligere utkommet på emneområdet	69
De siste utgitte publikasjonene i serien Norges offisielle statistikk	70

Contents

Index of figures	9
Index of tables	10
1. Introduction	12
2. Offences reported to the police	15
2.1. Statistical coverage	15
2.2. Statistical basis	15
2.3. Terms and variables	15
2.4. Some main results	15
3. Offences investigated	27
3.1. Statistical coverage	27
3.2. Statistical basis	27
3.3. Terms and variables	27
3.4. Errors and reliability of estimates	27
3.5. Some main results	27
Annexes	
1. Description of offences	61
2. Description of groups of offence	66
3. Description of municipality class	68
Previously issued on the subject	69
Recent publications in the series Official Statistics of Norway	70

Figurregister

2. Lovbrudd anmeldt

- | | |
|--|----|
| 1. Lovbrudd anmeldt etter lovbruddgruppe. 1994 | 16 |
| 2. Lovbrudd anmeldt pr. 1 000 innbyggere, etter fylke.1994 | 16 |

3. Lovbrudd etterforsket

- | | |
|---|----|
| 3. Forbrytelser etterforsket pr. 1 000 innbyggere. 1960-1994 | 21 |
| 4. Forbrytelser etterforsket etter oppklaring. 1960-1994 | 23 |
| 5. Forbrytelser etterforsket i 1994, etter politiets avgjørelse | 23 |
| 6. Siktelser for forbrytelser etter politiets avgjørelse. Prosent. 1994 | 24 |
| 7. Siktete for forbrytelser etter kjønn. 1960-1994 | 25 |
-

Tabellregister

2. Lovbrudd anmeldt

1. Lovbrudd anmeldt etter type. 1990-1994	17
2. Lovbrudd anmeldt etter kvartal og type	18
3. Lovbrudd anmeldt etter lovbruddgruppe og politidistrikt	19

3. Lovbrudd etterforsket

4. Lovbrudd etterforsket etter type. 1990-1994	29
5. Noen hovedresultater fra statistikk over etterforskede forbrytelser. 1960-1994	30
6. Forbrytelser etterforsket pr. 1 000 innbyggere. Fylke. 1990-1994	32
7. Forbrytelser etterforsket etter politiets avgjørelse og gjerningssted. Prosent. Fylke/kommuneklasse	33
8. Lovbrudd etterforsket etter politiets avgjørelse og lovbruddgruppe/type lovbrudd	34
9. Lovbrudd etterforsket med siktelser, etter tallet på delaktige og type lovbrudd	38
10. Lovbrudd etterforsket etter lovbruddgruppe og gjerningssted. Fylke/kommuneklasse	39
11. Lovbrudd etterforsket etter lovbruddgruppe. Politidistrikt	40
12. Lovbrudd etterforsket pr. 1 000 innbyggere, etter lovbruddgruppe. Politidistrikt	41
13. Forbrytelser etterforsket etter oppklaring, politiets avgjørelse og gjerningssted. Fylke	42
14. Forbrytelser etterforsket etter oppklaring og politiets avgjørelse. Politidistrikt	43
15. Oppklaringsprosent for ulike typer lovbrudd. Prosent. 1990-1994	44
16. Oppklaringsprosent for forbrytelser etter politidistrikt. 1990-1994	45
17. Siktelse etter politiets avgjørelse og type lovbrudd	46
18. Siktete for forbrytelser i ulike aldersgrupper pr. 1 000 innbyggere. 1990-1994	49
19. Siktete for forbrytelser etter kjønn og alder. Absolutte tall og pr. 1 000 innbyggere	49
20. Siktete etter kjønn/alder og type hovedlovbrudd	50
21. Siktete for forbrytelser etter alder og gjerningssted. Fylke	53
22. Siktete for forbrytelser etter politiets avgjørelse, kjønn og alder	53
23. Siktete med og uten medskyldige, etter alder og type hovedlovbrudd	54
24. Siktete for forbrytelser etter alder og bosted. Fylke	55
25. Siktete for forbrytelser etter tallet på forbrytelser/tallet på medskyldige og alder/kjønn. Absolutte tall og prosent	56
26. Siktete etter lovbruddgruppe og statsborgerskap	57
27. Tilbakefall i en treårsperiode blant siktete for forbrytelser i 1991, etter siktedes alder og år for tilbakefall	58
28. Tilbakefall i en treårsperiode blant siktete for forbrytelser i 1991, etter politiets avgjørelse og siktedes alder	58
29. Tilbakefall i en treårsperiode blant siktete for forbrytelser i 1991, etter siktedes alder og type hovedforbrytelse	59
30. Tilbakefall i en treårsperiode blant siktete for forbrytelser i 1991, etter siktedes alder og gjerningssted. Fylke	60
31. Tilbakefall i en treårsperiode blant siktete for forbrytelser i 1991, etter lovbruddgruppe i 1991 og ved tilbakefall. Absolutte tall og prosent	60

Index of figures

2. Offences reported to the police

- | | |
|--|----|
| 1. Offences reported to the police, by group of offence. 1994 | 16 |
| 2. Offences reported to the police per 1 000 population, by county. 1994 | 16 |

3. Offences investigated

- | | |
|--|----|
| 3. Crimes investigated per 1 000 population. 1960-1994 | 21 |
| 4. Crimes cleared up. 1960-1994 | 23 |
| 5. Crimes investigated in 1994, by police decision | 23 |
| 6. Charges for crimes by police decision. Per cent. 1994 | 24 |
| 7. Charges for crimes by sex. 1960-1994 | 25 |
-

Index of tables

2. Offences reported to the police	
1. Offences reported to the police, by type. 1990-1994	17
2. Offences reported to the police, by quarter of the year and type	18
3. Offences reported to the police, by group of offence and police district	19
3. Offences investigated	
4. Offences investigated by type. 1990-1994	29
5. Some main results from the statistics on crimes investigated. 1960-1994	30
6. Crimes investigated per 1 000 population. County. 1990-1994	32
7. Crimes investigated by police decision and scene of crime. Per cent. County/municipality class	33
8. Offences investigated by police decision and group of offence/type of offence	34
9. Offences investigated with charges, by number of persons involved and type of offence	38
10. Offences investigated by group of offence and scene of crime. County/municipality class	39
11. Offences investigated by group of offence. Police district	40
12. Offences investigated per 1 000 population, by group of offence. Police district	41
13. Crimes investigated by solution, police decision and scene of crime. County	42
14. Crimes investigated by solution and police decision. Police district	43
15. Offences cleared up for different types of offence. Per cent. 1990-1994	44
16. Crimes cleared up, per cent, by police district. 1990-1994	45
17. Charges by police decision and type of offence	46
18. Persons charged for crimes in different age groups per 1 000 population. 1990-1994	49
19. Persons charged for crimes by sex and age. Number and per 1 000 population	49
20. Persons charged by sex/age and type of principal offence	50
21. Persons charged for crimes by age and scene of crime. County	53
22. Persons charged for crimes by police decision, sex and age	53
23. Persons charged with and without accessories, by age and type of principal offence	54
24. Persons charged for crimes by age and place of residence. County	55
25. Persons charged for crimes by number of crimes/number of accessories and age/sex. Number and per cent	56
26. Persons charged by group of offence and citizenship	57
27. Recidivism in a three-year period among persons charged for crimes in 1991, by age of the person and year of new charge	58
28. Recidivism in a three-year period among persons charged for crimes in 1991, by police decision and age of the person	58
29. Recidivism in a three-year period among persons charged for crimes in 1991, by age of the person and type of principal crime	59
30. Recidivism in a three-year period among persons charged for crimes in 1991, by age of the person and scene of crime. County	60
31. Recidivism in a three-year period among persons charged for crimes in 1991, by group of offence in 1991 and at recidivism. Number and per cent	60

1. Innledning

Kriminalitet - forbrytelser og forseelser

Kriminalitet er betegnelsen på handlinger som bryter med norsk lov og som er belagt med straff.

Kriminalitet omfatter vidt forskjellige handlinger, med ulike motiver hos gjerningspersonene og med forskjellige konsekvenser for ofrene.

Loven bestemmer hva som til enhver tid er straffbart og hvilken straff et bestemt lovbrudd kan medføre. Norsk straffelovgivning skjeler mellom forbrytelser og forseelser. En forbrytelse er en straffbar handling av grovere karakter enn en forseelse. Forbrytelser og forseelser mot straffeloven er omtalt i henholdsvis 2. og 3. del av loven. Straffbare handlinger beskrevet i andre lover er ifølge straffelovens paragraf 2 forbrytelser dersom de har en strafferamme på mer enn tre måneders fengsel. Øvrige straffbare handlinger er forseelser.

Ved siden av denne strafferettslige gradforskjell på forseelser og forbrytelser, er behandlingsmåten enklere for forseelser enn for forbrytelser. I forseelsessaker er det politiet som avgjør om det skal reises tiltale eller ikke, mens det i forbrytelsessaker er statsadvokaten. Forseelser kan i større utstrekning enn forbrytelser avgjøres ved forelegg uten dom. Ved behandling av forseelser kreves det vanligvis ikke forsvarer.

I kriminalstatistikken er både forbrytelser og forseelser behandlet som kriminalitet, men hovedvekten ligger på forbrytelsene. "Lovbrudd", "straffbare handlinger" og "kriminalitet" brukes som betegnelse på både forseelser og forbrytelser.

Lovgrunnlaget

De fleste lovbrudd er beskrevet i straffeloven, men også andre lover inneholder straffebestemmelser.

Den enkeltes oppfatning av hva som er et lovbrudd samsvarer ikke nødvendigvis med det loven beskriver. Når det likevel er en stor grad av samsvar, skyldes dette at loven ideelt sett skal gjenspeile moralen i samfunnet. Når moraloppfatningen endres, endres også synet på hva som er kriminelt. Dette gjenspeiles i lovverket, ved at handlinger oppkriminaliseres, nedkriminaliseres eller avkriminaliseres. Straffen skjerpes, nedsettes eller faller bort. F.eks. var seksuell omgang mellom menn straffbart helt fram til 1972. Den avkriminaliseringen som da skjedde, kan sees som uttrykk for endring i den alminnelige moraloppfatning. Eksempel på oppkriminalisering er forhøyede strafferammer for narkotikalovbrudd og på nedkriminalisering at naskeri i 1972 gikk over fra å være forbrytelse til å bli forseelse.

Den offentlige kriminalstatistikken

Kriminalstatistikken gir ved hjelp av tabeller, tekst og diagrammer et bilde av den registrerte kriminalitetens omfang og karakter. Den viser hvilke forbrytelser og forseelser som blir anmeldt, etterforsket og seinere oppklart eller ikke oppklart. Det gis opplysninger om de siktede; om alder, kjønn og bosted. Statistikken over straffereaksjoner viser hvilken straff som blir gitt, hvor lange fengselsdommer og hvor store bøter. Tabellene har opplysninger om personenes alder, kjønn, tidligere straffeforhold, ekteskapelig status og statsborgerskap, og om hvilke lovbrudd som er grunnlag for straffereaksjonen. Fengslingsstatistikken gir tall for innsettelse, overføringer og løslatelse i norske fengsler etter personens kjønn, alder og arten av frihetsberøvelse. I tillegg gir statistikken tall for gjennomsnittlig belegg og fengselsdager i alt, og varighet av soningen etter type lovbrudd. De to sistnevnte statistikkene er omhandlet i egen publikasjon, NOS Kriminalstatistikk 1994 Straffereaksjoner og fengslinger.

Mørketall

Kriminalstatistikken omfatter bare den registrerte kriminaliteten, den politiet oppdager eller får kjennskap til. Politiets ressurser og prioriteringer og folks tilbøyelighet til å anmelde lovbrudd har stor betydning for hva som blir kjent. Et ukjent antall lovbrudd blir aldri registrert. Slike uregistrerte lovbrudd kalles gjerne mørketall. Ulike intervjuundersøkelser om selvrapportert kriminalitet og utsatthet for kriminalitet, tyder på at kriminaliteten som ikke blir registrert, er omfattende.

Mørketallet varierer i forhold til type lovbrudd. Lovbruddets grovhet og synlighet og fornærmedes situasjon og nytte av å anmelde vil være avgjørende. Forholdet mellom offer og gjerningsperson spiller også en viktig rolle.

Mørketallet varierer også over tid, idet folks tilbøyelighet til å anmelde kriminelle handlinger varierer. Det ser f.eks. ut til at når mediene fokuserer på bestemte typer lovbrudd, påvirker det tilbøyeligheten til å anmelde disse.

Den registrerte kriminaliteten kan dermed ikke sies å være helt utrepresentativ for den kriminaliteten som blir begått i samfunnet. Den gir et bilde av den kriminaliteten politiet får kjennskap til, og er en indikator på kriminalitetsutviklingen.

Begrep og kjennemerker

Enhetene i statistikken er anmeldt lovbrudd, ferdig etterforsket lovbrudd, siktelse og siktet person. Til enhetene knytter det seg en rekke egenskaper eller kjennemerker hvorav enkelte blir behandlet i statistikken. Definisjoner av enheter og kjennemerker er gitt i kapitlene som omfatter de enkelte statistikkområdene,

mens opplysninger av mer generell karakter er tatt inn her i innledningen. Definisjoner og beregningsmåter som avviker fra det som er beskrevet i tekstavsnittene, skal framgå av fotnoter i de berørte tabellene.

Skal utviklingen over tid studeres, er det viktig å være oppmerksom på at lovendringer og andre forhold kan ha hatt betydning for bevegelser i tallene. Dette er det ikke gjort rede for her, men i publikasjonene for de årene endringene trådte i kraft.

I tabellene forekommer ulike grupperinger etter lovbruddets art. Den mest spesifiserte grupperingen er tatt inn i vedlegg 1 sammen med henvisninger til de respektive lover og paragrafer. Grupperingen følger kapitlene og paragrafene i straffeloven og skiller ut forbrytelser mot spesiallovgivningen. En ny inndeling av lovbruddene i 10 hovedgrupper er beskrevet i vedlegg 2. Grupperingen erstatter den tidligere inndelingen i vinningsforbrytelser, voldsforbrytelser, sedelighetsforbrytelser og andre forbrytelser. Flere forhold gjorde at denne grupperingen ikke lenger var hensiktsmessig; bl.a. har nye typer kriminalitet fått utbredelse og statistikken er utvidet til å omfatte forseelser.

Kjennmerkene bosted og statsborgerskap er hentet fra Det sentrale personregister med den verdi som gjaldt 1. januar 1994 eller 31. desember dersom personen ikke fantes i registeret ved årets begynnelse. Opplysningene om statsborgerskap er fra og med 1991 supplert med statsborgerskap fra politiets registreringer. Ved å bruke to kilder er andelen med uoppgitt statsborgerskap redusert.

Alder er i tabeller over siktede, siktelser og straffereaksjoner definert som fylte år på gjerningstidspunktet. I tabeller over fengslinger er alder definert som fylte år ved innsettelse eller løslatelse. Loven setter ingen nedre aldersgrense for at en person kan siktes for lovbrudd. I statistikken er det likevel ikke tatt med siktede under fem år, noe som faktisk forekommer i forbindelse med forbrytelser som skadeverk og tyveri.

I beregninger hvor innbyggertall inngår, ble det fram til 1982 nyttet tall pr. 1. januar i året, mens det seinere er nyttet tall pr. 31. desember.

Kommuneklasseinndelingen bygger på NOS Standard for kommuneklassifisering 1994.

1. Introduction

Criminal behaviour - crimes and misdemeanours

Criminal behaviour is defined as acts carried out against current Norwegian law and which carry a penalty. Norwegian penal law distinguishes between crimes and misdemeanours. Crimes are offences of a more serious nature, which according to the law may be punished by imprisonment for more than three months. Misdemeanours are less serious offences which can lead to imprisonment for up to three months.

Legal basis

The Penal Code defines the majority of offences against the law, but also other regulations carry penalties if broken. Ideally, the law should reflect the morals of society, or vice versa. In the same way as morality changes, so does criminality, or what is considered as criminal behaviour, and this will be followed up by legislation.

Missing figures

Crime statistics only cover registered offences, or more correctly, criminal behaviour coming to the knowledge of the police. A number of criminal offences are never registered, so that unregistered criminal acts can be called missing figures. There is much to indicate that these missing figures are considerable. The registered criminality is not a completely representative picture in relation to the criminal acts committed in society, but it nevertheless gives us a measure of the development in criminal behaviour.

Terms and variables

The statistical units are offence reported to the police, offence investigated, charge, person charged. There are a number of special characteristics and variables attached to the units. The definitions of these are given in the chapters which cover the individual statistical areas. Information of more general character is included here.

Tables grouped according to the nature of the crime follow the chapters and paragraphs of the Penal Code and separate certain crimes which have special legislation. These groupings are presented in annex 1 together with references to the respective paragraphs. The offences are also classified in 10 main groups which are described in annex 2.

Age is defined as age at time of offence. As regards population estimates, the size of population refers to 31 December in the reporting year. In the years before 1983 the size of population refers to 1 January in the reporting years. The classification of municipalities are based on NOS Standard Classification of Municipalities 1994.

Hva skjer når et lovbrudd blir begått?

Figuren viser i hovedtrekk hendelsesforløpet fra et lovbrudd blir begått til gjerningsmannen eventuelt har sonet sin straff.

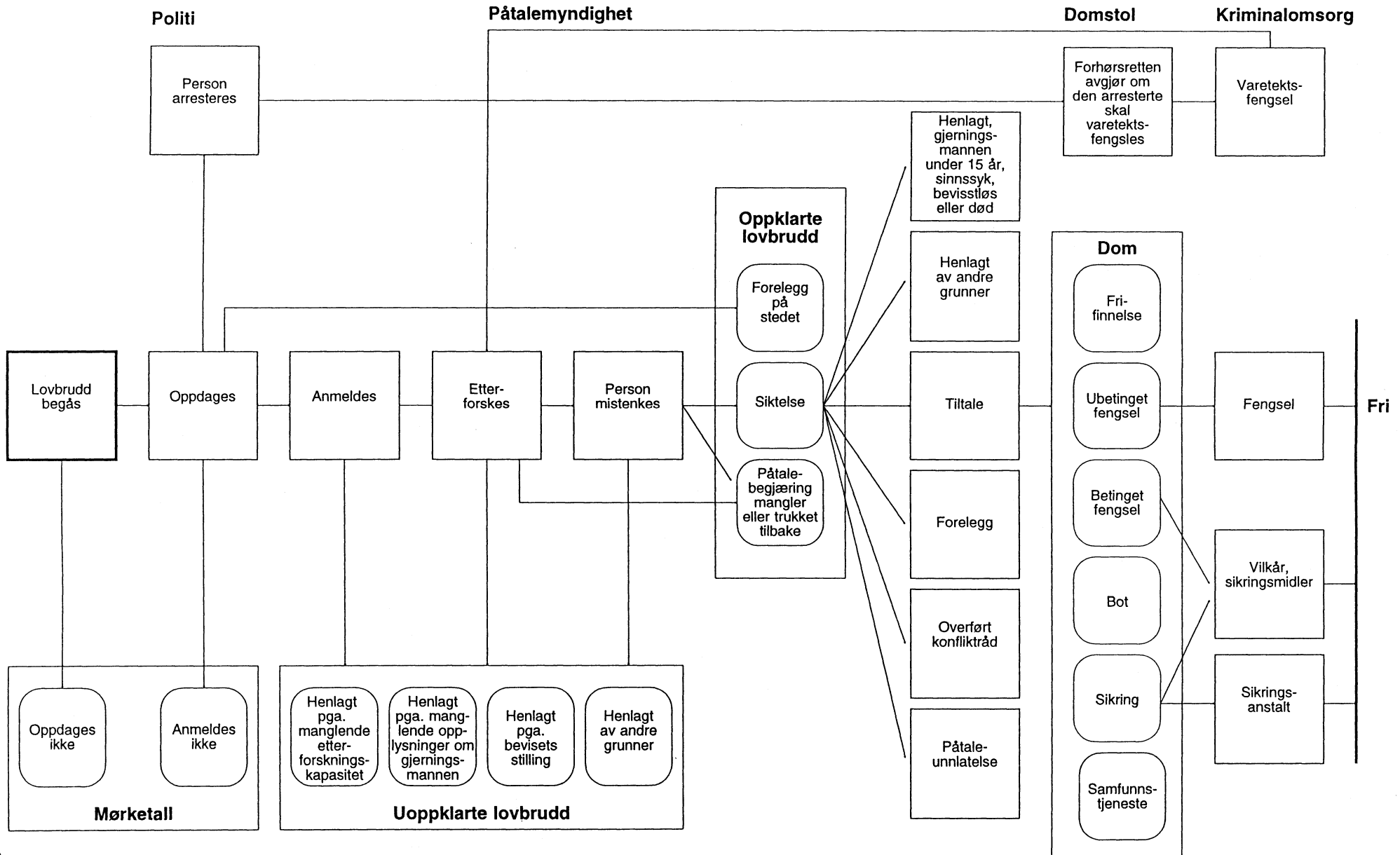

2. Lovbrudd anmeldt

Et lovbrudd blir ikke nødvendigvis anmeldt like etter at det er begått. En del lovbrudd forblir uoppdaget - mens andre blir tålt - i kortere eller lengre tid.

Ofte er det opp til offeret eller mulige vitner om lovbruddet i det hele tatt skal anmeldes, slik at politiet kan sette i gang etterforskning. Svært mange lovbrudd, selv alvorlige, blir ikke anmeldt. For en rekke lovbrudds vedkommende er det imidlertid slik at politiet, dersom det får kjennskap til det inntrufne, skal foreta etterforskning, uavhengig av om det foreligger noen anmeldelse utenfra. Lovbruddet er, som det heter, underlagt offentlig påtale.

Det er påtalemyndigheten som skal forfølge straffbare handlinger. Påtalemyndighetens leder er riksadvokaten. Under ham kommer statsadvokatene, politimestrene og politiembetsmennene.

Statistikken over anmeldte lovbrudd ble første gang utarbeidet for året 1990.

2.1. Statistikkens omfang

Statistikken omfatter alle lovbrudd som ble anmeldt til politiet i løpet av statistikkåret. Trafikk- og tollovforseelser som avgjøres med forenklete forelegg, regnes ikke som anmeldte, og er derfor ikke med i denne statistikken. (Se statistikk over straffereaksjoner.)

2.2. Statistikkgrunnlag

Grunnlaget for statistikken er materiale fra politiets sentrale registreringssystem STRASAK. Statistikklovens § 3-2 gir hjemmel for bruk av data fra administrative registre til statistikkformål.

2.3. Begrep og kjennemerker

Lovbrudd; forbrytelse, forseelse

Et lovbrudd kan være en forbrytelse eller en forseelse (se kapittel 1).

Det kan i enkelte tilfelle være vanskelig for politiet å avgjøre om en straffbar handling skal registreres som ett eller flere lovbrudd. Hovedregelen er at det, uavhengig av antall anmeldelser, regnes som ett lovbrudd når

- flere lovbrudd er begått ved en handling mot ett offer. Det groveste registreres.
- flere ensartede lovbrudd er begått av samme person i et tidsrom mot ett offer.
- ett lovbrudd er begått overfor en gruppe av ofre.

- det ene lovbruddet er begått for å bane vei for det andre.

Som flere lovbrudd regnes

- lovbrudd hvorav det ene er begått for å skjule det andre.

2.4. Noen hovedresultater

Det ble i løpet av 1994 anmeldt 352 000 lovbrudd, 250 000 forbrytelser og 102 000 forseelser. Dette var 2 prosent flere anmeldte lovbrudd enn i 1993, 2 prosent flere forbrytelser og 0,4 prosent færre forseelser.

Den største forbrytelsesgruppen er tyverier som i 1994 utgjorde 68 prosent av alle anmeldte forbrytelser. I alt ble det anmeldt 171 000 tyverier; 71 000 simple, 79 000 grove og 21 000 brukstyverier av motorkjøretøy. Etter tyverier fulgte skadeverk og narkotikaforbrytelser som de største forbrytelsesgruppene, med henholdsvis 16 000 og 15 000 anmeldte tilfelle. Deretter fulgte forbrytelser mot liv, legeme og helbred med totalt 11 900 anmeldte tilfelle og bedrageri og utroskap med 9 000 tilfelle.

75 prosent av forbrytelsene mot liv, legeme og helbred var legemsfornærmelser, nærmere bestemt 8 848 tilfelle. 23 prosent, 2 705 tilfelle, var legemsbeskadigelse. 34 anmeldelser gjaldt drap og 97 gjaldt drapsforsøk eller grov legemsbeskadigelse. Det ble anmeldt 2 181 sedelighetsforbrytelser, hvorav 366 voldtekter, 392 tilfelle av utuktig omgang med barn under 14 år og 74 incesttilfelle.

Av 102 000 anmeldte forseelser utgjorde veitrafikk-sakene den største gruppen, med 50 000 tilfelle. 8 360 veitrafikkforseelser gjaldt promillekjøring, samme antall tilfelle som i 1993.

2. Offences reported to the police

Statistics on offences reported to the police were prepared for the first time in 1990. Key figures are presented in tables 1-3.

2.1. Statistical coverage

The Statistics cover all offences reported to the police during the year in question.

2.2. Statistical basis

The statistics are based on data from the central registration system, STRASAK.

2.3. Terms and variables

Offence (crime, misdemeanour)

An offence may be a crime or a misdemeanour.

In some cases it can be difficult to decide whether an offence should be reported as one only or as more than one crime. The main rule is that only one offence is registered, even if there is more than one report to the police, in the following cases:

- Among two or more offences committed by one action against one person, only the principal offence is registered.
- The same type of offence committed repeatedly by one person against another over a period of time is counted as one offence.
- An offence concerning more than one person at the same time is statistically counted only once.
- An indictable offence committed to clear the way for another more serious crime will not be recorded.

Two or more offences committed at the same time are registered as several crimes if:

- One of the offences is committed in order to conceal another.

2.4. Some main results

Some 352 000 offences, including 250 000 crimes and 102 000 misdemeanours, were reported in 1994.

The largest category of crimes was larcenies, which accounted for 68 per cent of all reported crimes. Crime reports were filed on 171 000 thefts; of which 71 000 involved simple larceny, 79 000 grand larceny, and 21 000 auto theft. Property damage ranked second with 16 000 reports filed, while drug-

related crimes ranked third with 15 000 incidents reported.

In addition, 11 900 violent crimes were reported, which included 34 cases of murder and 97 cases of attempted murder or grievous bodily harm. A total of 2 181 sex crimes were reported, including 366 rapes, 392 cases of sexual abuse of minors under the age of 14, and 74 cases of incest.

Traffic violations comprised the largest category of misdemeanours, with 50 000 cases. 8 360 of the traffic violations involved driving under the influence of alcohol.

Figur 1. Lovbrudd anmeldt etter lovbruddgruppe. 1994
Offences reported to the police by group of offence. 1994

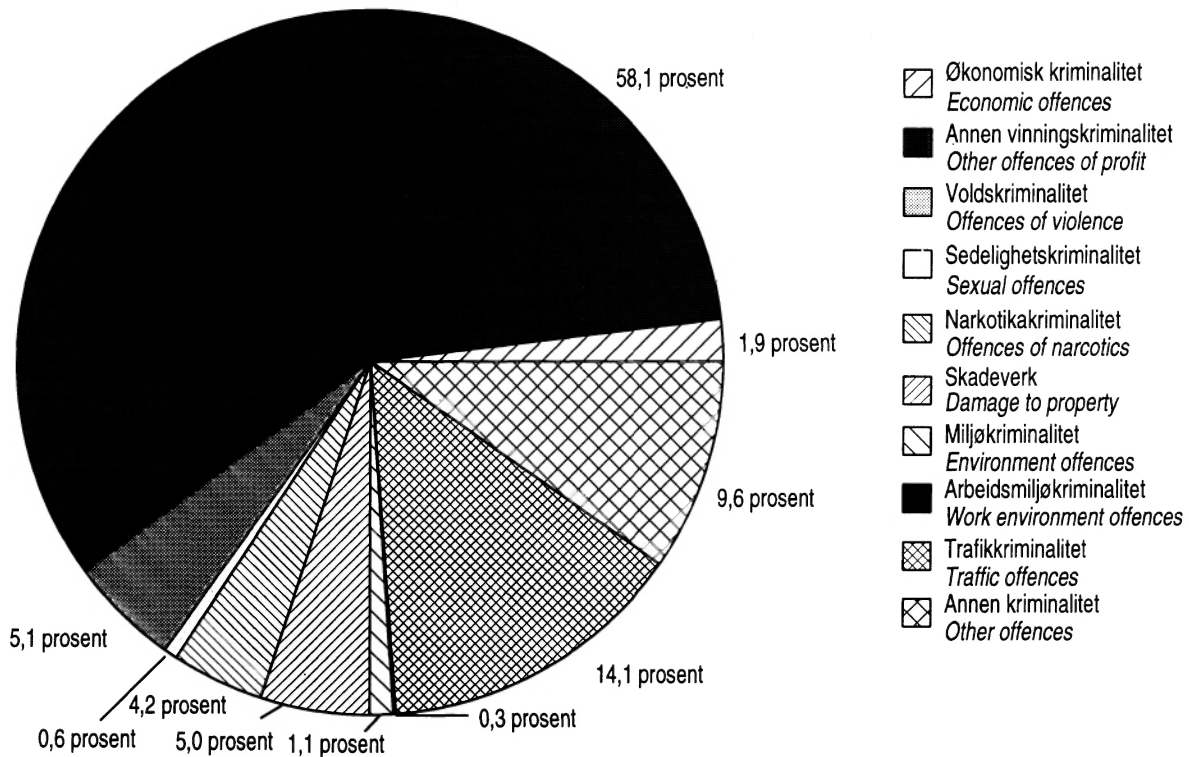

Figur 2. Lovbrudd anmeldt pr. 1 000 innbyggere, etter fylke. 1994
Offences reported to the police, per 1 000 population, by county. 1994

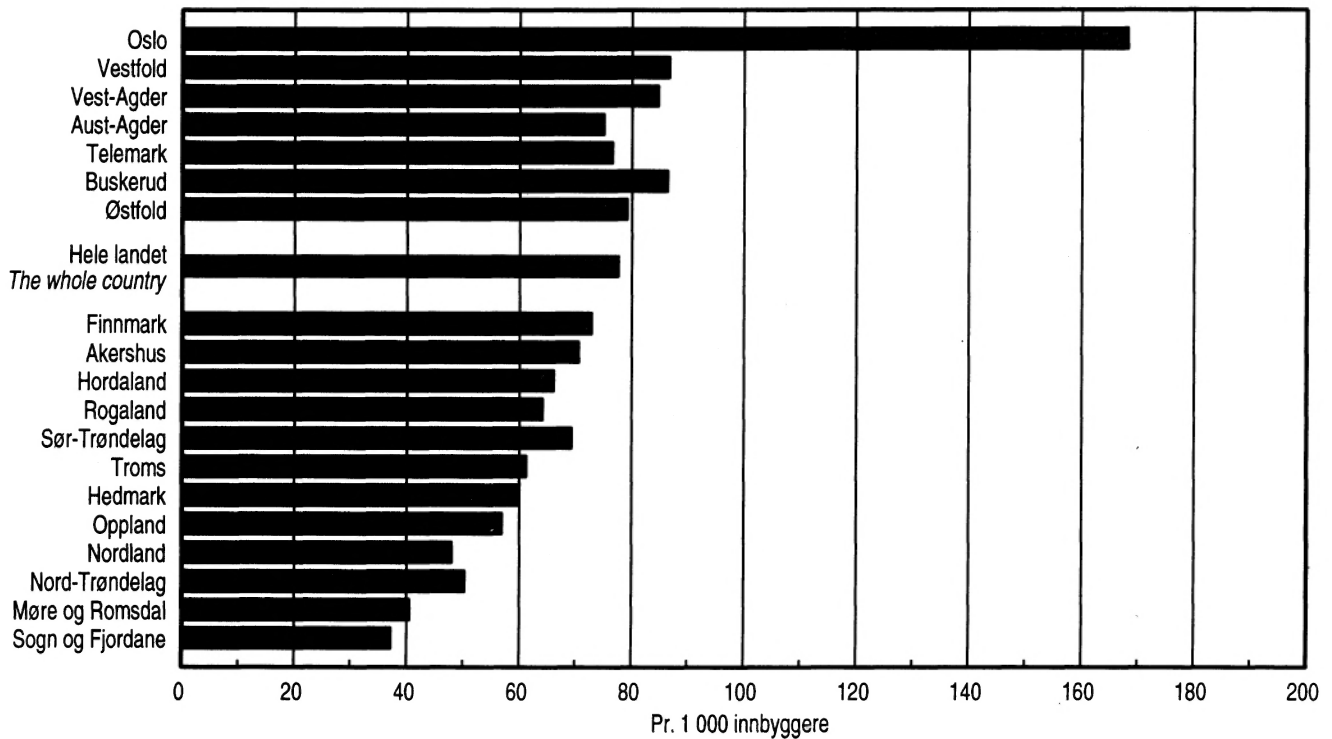

Tabell 1. Lovbrudd anmeldt etter type. 1990-1994		Offences reported to the police, by type. 1990-1994				
Type lovbrudd 1) Type of offence 1)	1990	1991r	1992	1993r	1994	
Alle typer lovbrudd All types of offence	364 669(2)	(3)351 698	357 468	346 027	351 539	
Alle typer forbrytelser All types of crime	254 763(2)	252 238	253 926	244 370	249 501	
Forbrytelser mot straffeloven						
Forbrytelse mot statens selvstendighet og sikkerhet	5	16	14	6	20	
Forbrytelse mot Norges statsforfatning og statsoverhode	20	13	12	8	3	
Forbrytelse mht. utøvelsen av statsborgerlige rettigheter	1	-	1	5	3	
Forbrytelse i den offentlige tjeneste	270	301	395	425	539	
Forbrytelse mot den offentlige myndighet	730	895	922	946	989	
Vold mot offentlig tjenestemann	569	692	680	666	711	
Forbrytelse mot den alminnelige orden og fred ...	7 080	4 506	4 255	3 914	4 084	
Innbrudd	6 454	4 185	3 950	3 590	3 721	
Allmennfarlig forbrytelse	7 592	8 416	8 747	8 399	8 773	
Narkotikaforbrytelse	6 363	6 789	7 214	7 194	7 361	
Grov narkotikaforbrytelse	448	588	478	446	644	
Falsk forklaring	279	342	378	343	364	
Falsk anklage	380	421	513	523	509	
Pengefalsk	88	40	32	63	74	
Dokumentfalsk	2 381	2 437	2 359	2 309	2 375	
Forbrytelse mot sedeligheten	2 217	2 354	2 512	2 262	2 181	
Voldtekt	398	385	429	395	366	
Utuktig omgang med barn under 14 år	461	607	652	434	392	
Incest	149	168	160	124	74	
Forbrytelse mht. familieforhold	138	241	169	177	145	
Forbrytelse mot den personlige frihet	3 799	3 584	4 010	4 178	4 528	
Forbrytelse mot liv, legeme og helse	9 259	9 978	10 809	11 472	11 859	
Grov legemsbeskadigelse	75	50	48	48	40	
Drapsforsøk	60	57	74	60	57	
Drap	47	51	46	39	34	
Uaktsomt drap	15	32	20	17	24	
Ærekrenkelse	641	784	920	967	1 032	
Underslag	2 420	2 227	2 118	1 865	1 939	
Tyveri	178 791	177 035	174 985	168 831	170 723	
Simpelt tyveri	65 371	68 422	70 510	68 397	70 858	
Grovt tyveri	86 827	85 934	82 647	79 146	79 049	
Brukstyveri av motorkjøretøy	26 593	22 679	21 828	21 288	20 816	
Utpressing og ran	1 168	1 209	1 197	1 138	1 077	
Ran	955	956	864	797	783	
Grovt ran	157	174	245	232	218	
Bedrageri og utroskap	10 586	10 662	10 793	8 533	8 961	
Forbrytelse i gjeldsforhold	1 198	1 763	2 330	2 188	1 834	
Skadeverk	15 533	15 850	16 382	15 603	16 188	
Åger og lykkespill	9	10	10	10	25	
Forbrytelse i sjøfartsforhold	103	84	87	87	78	
Heleri og etterfølgende bistand	2 405	2 812	2 974	2 829	2 746	
Forbrytelser utenfor straffeloven						
Narkotikaforbrytelse mot lov om legemidler mv. ...	4 365	5 711	6 328	6 432	6 759	
Forbrytelse mot lov om merverdiavgift	231	101	78	81	632	
Forbrytelse mot den militære straffelov	166	199	226	93	151	
Forbrytelse mot ligningsloven	407	51	49	468	661	
Annen forbrytelse utenfor straffeloven	368	196	321	215	249	
Alle typer forseelser All types of misdemeanour ..	109 907(3)	99 460	103 542	101 657	102 038	
Forseelse mot straffeloven	16 854	20 423	22 200	26 360	30 241	
Naskeri	8 688	10 225	11 123	13 017	
Forseelse mot den alminnelige orden og fred	3 642	3 585	4 920	5 915	
Telefonsjikane	2 105	2 295	2 959	3 620	
Forseelse mot veitrafikkloven	68 382	55 457	55 912	52 167	49 656	
Promillekjøring	9 619	9 564	9 408	8 351	8 355	
Forseelse mot løsgjengerloven	4 560	4 768	4 864	4 635	5 051	
Forseelse mot politivedtektene	2 737	2 669	2 724	2 714	
Annen forseelse utenfor straffeloven	18 724	16 075	17 897	15 771	14 376	

1) Se oversettelse i vedlegg 1. 2) Omfatter 2 132 forbrytelser som ikke kan spesifiseres nærmere.

3) Omfatter 1 387 forseelser som ikke kan spesifiseres nærmere.

1) See translation in annex 1. 2) Including 2 132 crimes which can not be specified by type of offence.

3) Including 1 387 misdemeanours which can not be specified by type of offence.

Tabell 2. Lovbrudd anmeldt etter kvartal og type Offences reported to the police, by quarter of the year and type

Type lovbrudd 1) Type of offence 1)	I alt Total	1. kvartal quarter	2. kvartal	3. kvartal	4. kvartal
1990	364 669 (2)	86 053	94 728	98 314	85 574
1991	351 698	71 435	94 315	97 679	88 269
1992	357 468	82 395	92 541	99 080	83 452
1993	346 027	78 826	87 264	97 347	82 590
1994	351 539	71 122	91 043	97 519	91 855
1994					
Alle typer forbrytelser All types of crime	249 501	49 488	64 783	69 311	65 919
Forbrytelser mot straffeloven					
Forbrytelse mot statens selvstendighet og sikkerhet	20	8	2	6	4
Forbrytelse mot Norges statsforfatning og statsoverhode	3	-	1	-	2
Forbrytelse mht. utøvelsen av statsborgerlige rettigheter	3	-	2	1	-
Forbrytelse i den offentlige tjeneste	539	132	155	128	124
Forbrytelse mot den offentlige myndighet	989	246	254	245	244
Vold mot offentlig tjenestemann	711	167	187	186	171
Forbrytelse mot den alminnelige orden og fred ...	4 084	930	1 086	1 007	1 061
Innbrudd	3 721	832	992	906	991
Allmennfarlig forbrytelse	8 773	2 109	2 096	2 082	2 486
Narkotikaforbrytelse	7 361	1 751	1 758	1 713	2 139
Grov narkotikaforbrytelse	644	190	138	170	146
Falsk forklaring	364	69	88	100	107
Falsk anklage	509	120	131	112	146
Pengefalsk	74	16	20	7	31
Dokumentfalsk	2 375	555	540	594	686
Forbrytelse mot sedeligheten	2 181	488	540	602	551
Voldtekt	366	85	94	93	94
Utuktig omgang med barn under 14 år	392	97	109	88	98
Incest	74	12	22	13	27
Forbrytelse mht. familieforhold	145	37	28	38	42
Forbrytelse mot den personlige frihet	4 528	1 005	1 110	1 152	1 261
Forbrytelse mot liv, legeme og helbred	11 859	2 720	3 138	2 864	3 137
Grov legemsbeskadigelse	40	13	7	11	9
Drapsforsøk	57	16	12	13	16
Drap	34	7	5	10	12
Uaktsomt drap	24	2	7	8	7
Ærekrenkelse	1 032	249	260	248	275
Underslag	1 939	565	426	460	488
Tyveri	170 723	31 772	45 365	50 171	43 415
Simpelt tyveri	70 858	11 915	19 730	21 907	17 306
Grovt tyveri	79 049	16 180	20 157	22 056	20 656
Brukstyveri av motorkjøretøy	20 816	3 677	5 478	6 208	5 453
Utpressing og ran	1 077	254	281	249	293
Ran	783	188	192	204	199
Grovt ran	218	57	69	32	60
Bedrageri og utroskap	8 961	2 170	1 999	2 137	2 655
Forbrytelse i gjeldsforhold	1 834	465	369	441	559
Skadeverk	16 188	3 175	4 236	3 874	4 903
Åger og lykkespill	25	6	8	5	6
Forbrytelse i sjøfartsforhold	78	23	12	31	12
Heleri og etterfølgende bistand	2 746	734	672	688	652
Forbrytelser utenfor straffeloven					
Narkotikaforbrytelse mot lov om legemidler mv. ...	6 759	1 345	1 599	1 702	2 113
Forbrytelse mot lov om merverdiavgift	632	76	143	134	279
Forbrytelse mot den militære straffelov	151	14	32	37	68
Forbrytelse mot ligningsloven	661	126	125	155	255
Annen forbrytelse utenfor straffeloven	249	79	65	41	64
Alle typer forseelser All types of misdemeanour	103 038	21 634	26 260	28 208	25 936
Forseelse mot straffeloven	30 241	6 734	7 650	7 807	8 050
Naskeri	13 017	2 965	3 078	3 151	3 823
Forseelse mot den alminnelige orden og fred	5 915	1 332	1 741	1 509	1 333
Telefonsjikane	3 620	911	840	845	1 024
Forseelse mot veitrafikkloven	49 656	10 348	12 918	13 677	12 713
Promillekjøring	8 355	1 626	2 266	2 430	2 033
Forseelse mot løsgjengerloven	5 051	1 072	1 362	1 398	1 219
Forseelse mot politivedtektene	2 714	491	894	847	482
Annen forseelse utenfor straffeloven	14 376	2 989	3 436	4 479	3 472

1) Se oversettelse i vedlegg 1. 2) 61 042 lovbrudd som ikke kan fordeles på kvartal, er fordelt proporsjonalt.

1) See translation in annex 1. 2) 61 042 offences which can not be specified by quarter, are distributed proportionally.

Tabell 3. Lovbrudd anmeldt etter lovbruddgruppe og politidistrikt Offences reported to the police, by group of offence and police district

Politi- distrikt Police district	Lovbruddgruppe Group of offence											
	I alt Total	Forbry- telse Crime	Forse- else Misde- mea- nour	Øko- nomisk krimi- nalitet Eco- mic offen- ces	Annen vin- nings- krimi- nalitet Other offen- ces of profit	Volds- krimi- nali- tet Offen- ces of vio- lence	Sede- lig- hets- krimi- nali- tet Sexu- al offen- ces	Narko- tika- krimi- nali- tet Offen- ces of narco- tics	Skade- verk Damage to pro- perty	Miljø- krimi- nali- tet(1) Envi- ronment offen- ces(1)	Tra- fikk- krimi- nali- tet Traffic offen- ces	Annen krimi- nali- tet Other offen- ces
1990	364 669	254 762	109 907
1991	351 698	252 238	99 460	7 232	208 773	14 813	2 408	13 056	15 840	4 180	55 447	29 949
1992	357 468	253 926	103 542	7 888	208 513	16 198	2 567	14 020	16 376	4 870	55 912	31 124
1993	346 027	244 370	101 657	7 035	200 725	16 954	2 320	14 090	16 625	4 228	52 167	31 883
1994	351 539	249 501	102 038	6 737	204 130	17 781	2 237	14 844	17 535	4 668	49 656	33 951
1994												
Oslo	82 638	64 511	18 127	1 298	58 865	3 408	320	3 567	3 380	89	5 988	5 723
Halden	2 676	1 393	1 283	40	1 258	105	24	222	92	18	579	338
Sarpsborg	6 153	4 130	2 023	178	3 165	228	22	340	286	32	1 046	856
Fredrikstad ...	6 291	4 588	1 703	69	3 880	286	22	260	266	82	774	652
Moss	4 653	3 282	1 371	80	2 602	224	32	146	309	34	674	552
Follo	6 705	4 798	1 907	173	3 826	291	25	158	393	35	1 192	612
Romerike	12 964	9 389	3 575	355	7 700	633	86	327	705	85	1 961	1 112
Kongsvinger ...	3 078	2 041	1 037	85	1 534	137	19	96	181	34	610	382
Hamar	5 305	3 650	1 655	176	2 738	293	37	250	275	41	863	632
Østerdal	3 379	2 043	1 336	58	1 627	135	32	69	134	131	820	373
Gudbrandsdal ..	3 926	2 435	1 491	76	2 070	195	18	68	159	84	920	336
Vestoppland ...	6 647	4 705	1 942	137	3 714	310	35	200	391	63	1 267	530
Ringerike	6 072	4 359	1 713	118	3 621	235	25	209	261	89	1 068	446
Asker og Bærum	12 738	9 589	3 149	194	8 467	371	45	507	519	33	1 809	793
Drammen	11 408	8 676	2 732	271	7 438	410	58	460	391	42	1 735	603
Kongsberg	3 282	2 438	844	76	1 992	89	11	159	134	48	523	250
Nord-Jarlsberg	4 918	3 148	1 770	89	2 392	238	15	298	206	36	1 207	437
Tønsberg	6 522	4 629	1 893	74	3 685	289	43	581	271	38	788	753
Sandefjord	4 238	3 218	1 020	92	2 566	157	22	302	159	31	554	355
Larvik	3 056	2 198	858	42	1 754	143	18	180	136	46	515	222
Skien	4 658	2 936	1 722	119	2 254	264	32	276	273	49	806	585
Telemark	4 535	2 875	1 660	63	2 213	238	23	238	257	67	1 012	424
Notodden	1 660	917	743	24	779	77	4	21	146	25	396	188
Rjukan	691	382	309	19	310	26	1	18	40	29	159	89
Kragerø	1 332	783	549	21	503	107	15	56	83	20	237	290
Arendal	7 028	4 997	2 031	121	3 856	366	30	283	406	94	1 022	829
Kristiansand ..	10 230	7 346	2 884	124	6 269	333	47	452	352	41	1 491	1 121
Vest-Agder	3 376	2 257	1 119	46	1 647	171	22	172	206	141	576	395
Rogaland	7 323	5 054	2 269	76	3 912	451	66	338	522	94	1 189	675
Stavanger	10 242	8 007	2 235	124	6 628	502	84	502	567	102	1 181	552
Haugesund	5 950	4 068	1 882	106	3 037	350	58	364	280	97	885	773
Hardanger	1 308	690	618	23	448	77	9	50	100	89	309	203
Hordaland	7 352	4 881	2 471	126	3 277	467	78	346	618	252	1 400	788
Bergen	20 927	16 225	4 702	501	12 917	1 312	181	970	852	114	2 077	2 003
Sogn	1 326	785	541	22	492	90	5	38	141	74	288	176
Fjordane	2 946	1 754	1 192	46	1 179	209	30	65	271	180	495	471
Sunnmøre	5 002	3 115	1 887	88	2 025	401	52	80	541	165	895	755
Romsdal	2 394	1 407	987	57	881	223	42	99	173	111	444	364
Nordmøre	2 719	1 680	1 039	158	1 052	198	47	92	179	113	486	394
Uttrøndelag ...	4 967	2 969	1 998	96	2 280	264	34	119	261	157	1 182	574
Trondheim	13 478	9 458	4 020	298	8 062	789	131	601	426	60	1 738	1 373
Inntrøndelag ..	5 055	3 406	1 649	87	2 483	297	37	217	388	96	848	602
Namdal	1 578	858	720	73	553	133	24	20	111	88	322	254
Helgeland	1 933	1 109	824	36	804	119	22	47	116	170	386	233
Rana	2 013	1 230	783	44	772	187	45	65	101	92	434	273
Bodø	4 429	2 703	1 726	85	2 046	331	37	183	244	134	713	656
Narvik	1 806	1 014	792	30	716	132	20	71	93	63	413	268
Lofoten og Vesterålen	2 520	1 487	1 033	83	873	228	38	48	188	118	504	440
Senja	2 163	1 224	939	64	777	183	16	51	164	101	435	372
Troms	8 067	5 391	2 676	126	4 197	520	46	327	330	223	1 338	960
Vest-Finnmark .	3 100	1 900	1 200	98	1 188	309	25	102	239	209	497	433
Vardø	719	311	408	11	213	57	9	25	56	91	125	132
Vadsø	1 162	602	560	17	320	104	12	69	92	83	303	162
Sør-Varanger ..	901	460	441	23	273	89	6	40	71	35	177	187
Svalbard

1) Omfatter arbeidsmiljøkriminalitet, 884 tilfelle i 1994.
 1) Including work environment offences, 884 in 1994.

3. Lovbrudd etterforsket

Etterforskningen som bl.a. består i at politiet gjør undersøkelser på åstedet samt avhører vitner og mulige mistenkte, kan ende med at en eller flere personer blir siktet. Langt oftere blir etterforskningen avsluttet ved at saken blir henlagt uten at noen mistenkte er funnet, eller fordi påtalemyndigheten ikke anser bevisene som sterke nok til at det bør reises sak.

Når det i forbindelse med et lovbrudd er funnet en person å sikte, kan påtalemyndigheten avgjøre saken ved påtaleunntatelse. Den siktede anses som skyldig, men det reises ikke sak for å få ham straffet. Påtaleunntatelse kommer særlig til anvendelse ved mindre alvorlige lovbrudd, for førstegangslovbrytere og i tilfelle der det anses å være liten fare for gjentakelse. Fram til 1992 kunne overføring til barnevernet brukes som en form for påtaleunntatelse overfor unge siktede. Mindre alvorlige lovbrudd som likevel ikke kvalifiserer til påtaleunntatelse, kan avgjøres uten domstolsbehandling ved at siktede vedtar et forelegg, dvs. går med på å betale et beløp som påtalemyndigheten foreslår.

Ordnningen med kommunale konfliktråd trådte i kraft i september 1992. Konfliktrådsbehandling innebærer at lovbrøyer og fornærmede gjennom forhandlinger utenfor rettsapparatet finner fram til en form for kompensasjon som begge parter kan akseptere. Dersom partene ikke kommer fram til en løsning, vil politiet kunne vedta påtaleunntatelse eller reise tiltale.

3.1. Statistikkens omfang

Statistikken omfatter lovbrudd (forbrytelser og forseelser) som ble ferdig etterforsket i løpet av statistikkåret. Det er første gang statistikken omfatter forseelser. Forseelser inngår bare i tabeller som har fordeling på lovbruddtype. En del av lovbruddene vil være begått opp til flere år forut for statistikkåret. Særlig når det gjelder en alvorlig forbrytelse, kan denne kreve grundig og langvarig etterforskning før den betraktes som oppklart eller må henlegges som uoppklart. Dessuten er det en del lovbrudd som ikke blir oppdaget eller anmeldt før etter lang tid.

Statistikken gir opplysninger om lovbruddenes art og antall, om politidistrikt, gjerningssted, politiets avgjørelse etter endt etterforskning og om antall siktede. Den gir videre opplysninger om de siktedes alder, kjønn, statsborgerskap og bosted.

På grunnlag av materialet til denne statistikken blir det gjennomført en løpende tilbakefallsundersøkelse. Undersøkelsen omfatter personer siktet for forbrytelser i det året som ligger tre år forut for statistikkåret.

Tilbakefall er her definert som ny siktelse for forbrytelse i ett eller flere av de etterfølgende tre årene. Den nye siktelsen vil i enkelte tilfelle gjelde en forbrytelse som var begått før utgangsforbrytelsen, men som ble ferdig etterforsket etter denne. Alle kjennemerker er knyttet til utgangsåret. Det er i tilbakefallsundersøkelsen ikke tatt hensyn til forskjellige former for tilbakefallshindringer i observasjonsperioden. Siktede uten sikre identifikasjonsopplysninger er holdt utenfor undersøkelsen.

3.2. Statistikkgrunnlag

Grunnlaget for statistikken er materiale fra politiets sentrale registreringssystem STRASAK. Statistikklovens § 3-2 gir hjemmel for bruk av data fra administrative registre til statistikkformål.

3.3. Begrep og kjennemerker

Et lovbrudd regnes som oppklart når det er minst en person å sikte. Den regnes også som oppklart når påtalebegjæring mangler eller er trukket tilbake, men i slike tilfelle hentes det ikke inn opplysninger om eventuelle siktede.

Det er stor forskjell på oppklaringsprosentene for ulike typer lovbrudd. En samlet oppklaringsprosent for hele landet, eller for et politidistrikt, er derfor sterkt avhengig av hvordan lovbruddene er fordelt etter art. For å korrigere for dette, er det i tillegg til de faktiske oppklaringsprosentene beregnet såkalte korrigerede oppklaringsprosenter. Det vil si at man har gått ut fra en standardsammensetning av lovbrudd, nemlig den sammensetning som gjaldt for landet totalt i 1988.

Siktelse

For hvert lovbrudd kan det utferdiges en eller flere siktelser, en for hver person som antas å ha vært delaktig. Tallet på siktelser vil derfor være større enn tallet på oppklarte lovbrudd med siktede.

Siktet

En person kan være delaktig i flere lovbrudd og dermed pådra seg flere siktelser i løpet av statistikkåret. Det kan være hensiktsmessig å vite hvor mange forskjellige personer som pådrar seg siktelser i løpet av året, dvs. hvor mange siktede. I tabeller der siktede grupperes på kjennemerker ved lovbruddet, så som gjerningssted, type lovbrudd osv., blir siktede for flere lovbrudd gruppert på det groveste av dem, det såkalte hovedlovbruddet. Det er det av lovbruddene som etter loven kan medføre strengest straff.

3.4. Feilkilder og usikkerhet ved resultatene

Som nevnt i avsnitt 3.1 blir et lovbrudd som politiet henlegger, regnet som ferdig etterforsket i statistikken. Dersom et slikt henlagt lovbrudd blir oppklart et seinere år, vil det bli telt med både det året det blir henlagt og det året det blir oppklart. Dette skjer imidlertid bare unntaksvis.

Figur 3. Forbrytelser etterforsket pr. 1 000 innbyggere. 1960-1994
Crimes investigated per 1 000 population. 1960-1994

Antall forbrytelser
Number of crimes

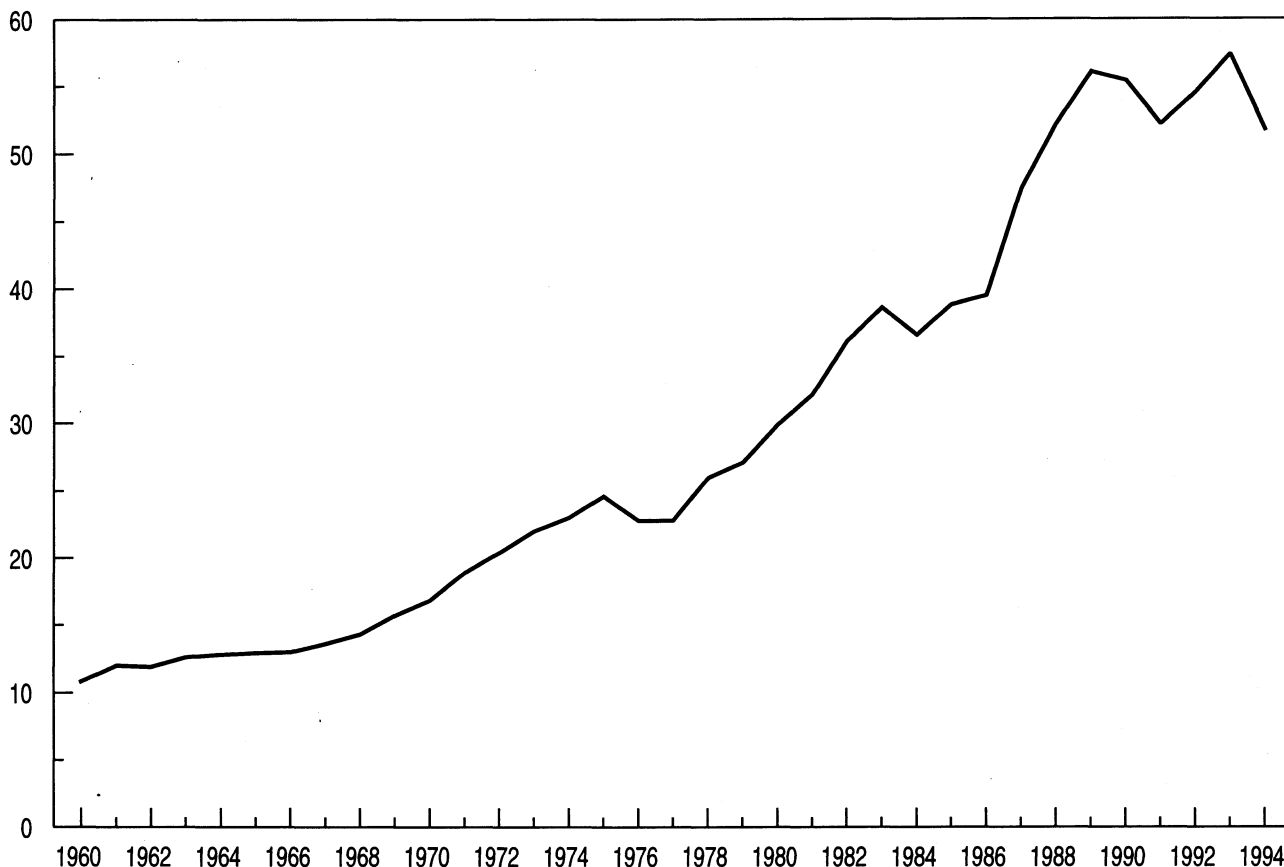

Det er en rekke måter politiet kan avslutte etterforskningen på. I tabellene er det av plasshensyn nødvendig å slå sammen grupper med tilnærmet samme innhold under én benevnelse.

Personer som blir siktet for flere lovbrudd i løpet av statistikkåret, blir i tabellene over siktede gruppert på det såkalte hovedlovbruddet, dvs. det av lovbruddene som ifølge loven kan straffes strengest. Mange lovbrudd har en vid strafferamme. Siden det er tatt hensyn bare til lovens generelle bestemmelser og ikke til individuelle forskjeller i lovbruddenes grovhet, vil denne metoden kunne medføre at den siktede grupperes på et annet lovbrudd enn det som var grovest i det konkrete tilfellet. Feilkilden er neppe særlig stor, siden tre firedeler av de siktede er siktet for bare ett lovbrudd, mens de øvrige har tilbøyelighet til å gjenta samme type lovbrudd.

I lovbrudd som flere har vært sammen om, kan politiets avgjørelse være forskjellig for de forskjellige siktede. Tabeller der lovbruddene er gruppert på type

avgjørelse, viser avgjørelsen bare for en tilfeldig valgt av de siktede. Dette representerer ikke noen vesentlig usikkerhetsfaktor, siden om lag 62 prosent av lovbruddene var uten siktede i 1994, og bare 3 prosent hadde mer enn én siktet. Den som likevel ønsker en mer fullstendig oversikt over politiets avgjørelser i oppklarte lovbrudd, vil ha nytte av tabellene over siktelser.

Lovbrudd der politiet avslutter etterforskningen ved å innstille på tiltale inngår ikke i STRASAK før dom foreligger. Det er således lovbrudd ferdig behandlet av domstolene som inngår i avgjørelsestypen "Tiltale".

Forsøk på forbrytelse er i de fleste tilfelle straffbart, mens dette bare unntaksvis gjelder forseelser. Forsøk på forbrytelse registreres vanligvis som gjennomført forbrytelse i materialet som danner grunnlag for statistikken. Undersøkelser tyder på at regelen bare unntaksvis er fulgt når det gjelder drap, og at drapsforsøk vanligvis er blitt registrert som grov legemsbeskadigelse. Fra 1987 kunne drapsforsøk

skilles ut som egen gruppe ved politikamre der dataene ble hentet fra STRASAK.

3.5. Noen hovedresultater

Antall forbrytelser og geografisk fordeling

Landets politikamre avsluttet i 1994 etterforskningen av 316 000 lovbrudd, 225 000 forbrytelser og 91 000 forseelser. I dette avsnittet omhandles i likhet med i tidligere årganger, bare forbrytelser. Landets politikamre avsluttet i 1994 etterforskningen av 225 000 forbrytelser. Sett i forhold til innbyggertallet var det Oslo som hadde flest etterforskede forbrytelser, med 110 pr. 1 000 innbyggere. I landet totalt var antallet 52. Etter Oslo fulgte fylkene Buskerud, Vestfold og Vest-Agder med tall omkring 60. Lavest lå Sogn og Fjordane fylke med 22 forbrytelser pr. 1 000 innbyggere fulgt av Møre og Romsdal med 24.

Type forbrytelse

Tyverier utgjør sju av ti etterforskede forbrytelser. Det ble i 1994 etterforsket 156 000 tyverier, hvorav 72 000 var grove. Nest etter tyverier var skadeverk den største forbrytelsesgruppen med 14 700 tilfelle. Deretter fulgte narkotikaforbrytelser med 11 800 og forbrytelser mot liv, legeme og helbred med 11 200 tilfelle.

Utviklingen i antall forbrytelser i perioden 1960-1994

Tidsserier som omfatter perioden 1960-1994 viser at antall etterforskede forbrytelser har økt nærmest uavbrutt siden 1960. I 1994 ble det etterforsket nesten seks ganger så mange forbrytelser som i 1960, da antallet var 38 700. Det har vært vesentlig nedgang bare fire ganger i løpet av perioden, størst i 1994 da det ble etterforsket 9 prosent færre forbrytelser enn i 1993. Sett i forhold til befolkningen ble 11 forbrytelser etterforsket pr. 1 000 innbyggere i 1960, mens tilsvarende tall for 1994 var 52.

Tyverier har dominert hele perioden med en andel av alle forbrytelser mellom 69 og 78 prosent. Tyverienes karakter har endret seg i retning av grovere tilfelle, dvs. at det stjeles store verdier, at tyveriet skjer fra person på offentlig sted eller at det er forbundet med innbrudd. I 1960 utgjorde grove tyverier 27 prosent av alle tyverier. Hele 58 prosent var simple tyverier. Ti år seinere ble det etterforsket om lag samme antall grove og simple tyverier, henholdsvis 44 og 42 prosent, mot 46 og 41 prosent i 1994.

Narkotikakriminaliteten skjøt fart i begynnelsen av 1970-årene. I 1968 ble 201 narkotikaforbrytelser etterforsket. I 1972 da legemiddeloven ble utvidet til å omfatte ulovlig bruk og besittelse av narkotika, var tallet økt til 440. Fem år seinere var antallet 1 750, altså firedoblet. Deretter fulgte et par år med nedgang, før antallet igjen økte relativt jevnt utover i 1980-årene. I 1994 ble det etterforsket 11 841

overtredelser av narkotikalovgivningen. Narkotikaforbrytelser utgjorde i 1968 mindre enn en halv prosent av alle etterforskede forbrytelser. I 1994 var andelen 5 prosent. I 58 prosent av sakene ledet etterforskningen til tiltale. Tilsvarende andel for alle forbrytelser var 17 prosent.

Drap, drapsforsøk og grov legemsbeskadigelse økte fra 22 etterforskede tilfelle i 1960 til 142 i 1994. Grove sedelighetsforbrytelser som incest og utuktig omgang med barn under 14 år økte fra 115 tilfelle i 1960 til 572 i 1994.

Av de få forbrytelsestyper som har stagnert eller endog har gått tilbake siden 1960, kan nevnes ærekrenkelse og krenkelse av ærbarhet ved utuktig atferd. I 1960 var det hele 1 246 etterforskede ærekrenkelser og 408 tilfelle av krenkelse av ærbarhet ved utuktig atferd, mot 823 og 335 tilfelle i 1994.

Oppklaringsprosenten

For 74 prosent av forbrytelsene som ble etterforsket i 1994, resulterte etterforskningen i henleggelse uten at gjerningsmannen var funnet, dvs. at oppklaringsprosenten var 26. 39 av de 55 politidistriktene hadde en oppklaringsprosent over landsgjennomsnittet. Størst andel oppklarte forbrytelser hadde Sør-Varanger med 52 prosent. Deretter fulgte Vadsø og Vest-Finnmark med 42 prosent, mens Kongsberg, Oslo og Asker og Bærum lå lavest med 17, 18 og 18 prosent.

Andelen etterforskede forbrytelser som blir oppklart, har vært jevnt synkende siden 1970 og fram til siste halvdel av 1980-årene. Første året i perioden var oppklaringsprosenten 35, mens den i 1987 satte en foreløpig bunnrekord med 18. Deretter økte andelen oppklarte forbrytelser igjen til 20 i 1988 og 23 i 1989, 1990 og 1991. I 1992 økte den ytterligere, til 24 prosent, der den holdt seg i 1993, for så å øke til 26 prosent i 1994.

Simpelt og grovt tyveri er forbrytelser med lav oppklaringsprosent, henholdsvis 10 og 15 i 1994, mens drap og grov narkotikaforbrytelse var blant dem som lå høyest med oppklaringsprosent på henholdsvis 98 og 87.

Politiets avgjørelse

Nær to tredeler av forbrytelsene som ble ferdig etterforsket i 1994, nærmere bestemt 142 000 forbrytelser, ble henlagt fordi det ikke forelå tilstrekkelige opplysninger om gjerningspersonen. Den andre store andelen uoppklarte forbrytelser var de som ble henlagt pga. bevisets stilling, 22 000 forbrytelser. 1 950 saker ble henlagt pga. manglende etterforskningskapasitet. For vel 4 150 av forbrytelsene var påtalebegjæring ikke framsatt eller den var trukket tilbake. For de resterende 55 000 forbrytelsene forelå det så

Figur 4. Forbrytelser etterforsket etter oppklaring. 1960-1994
Crimes cleared up. 1960-1994

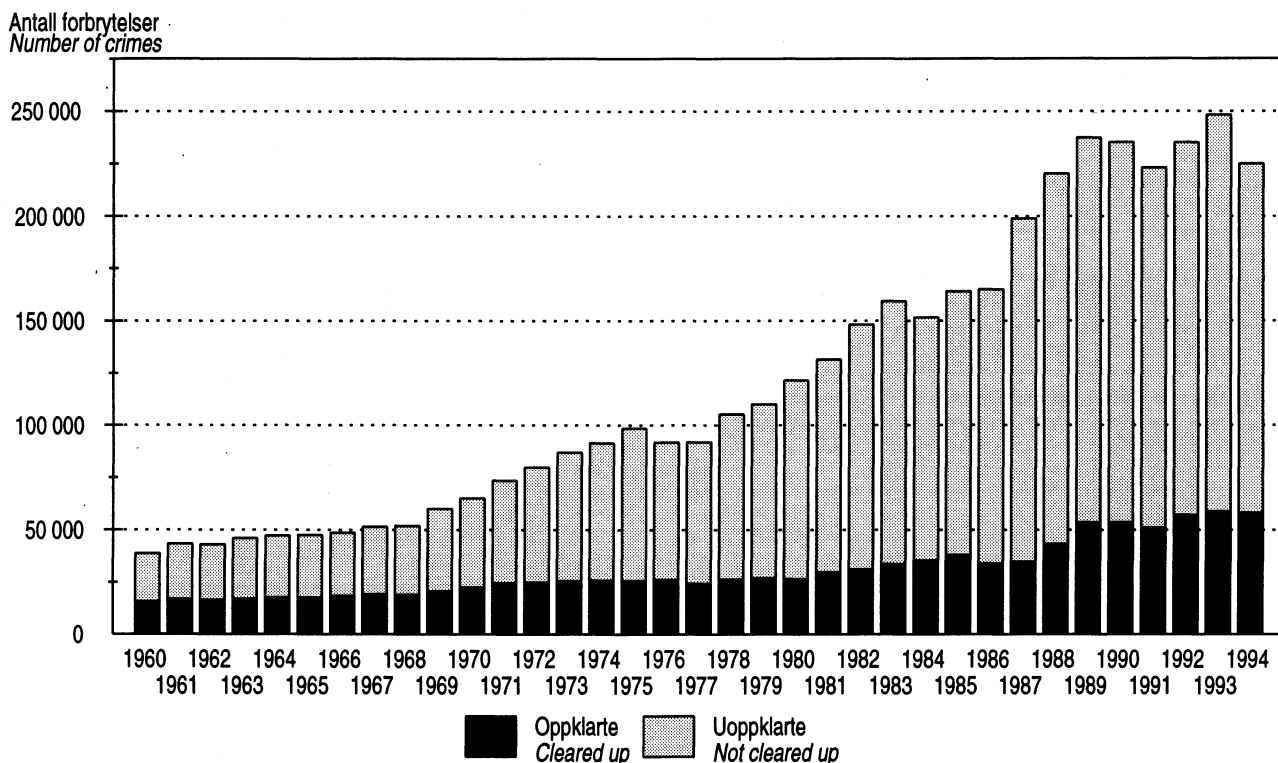

Figur 5. Forbrytelser etterforsket i 1994, etter politiets avgjørelse
Crimes investigated in 1994, by police decision

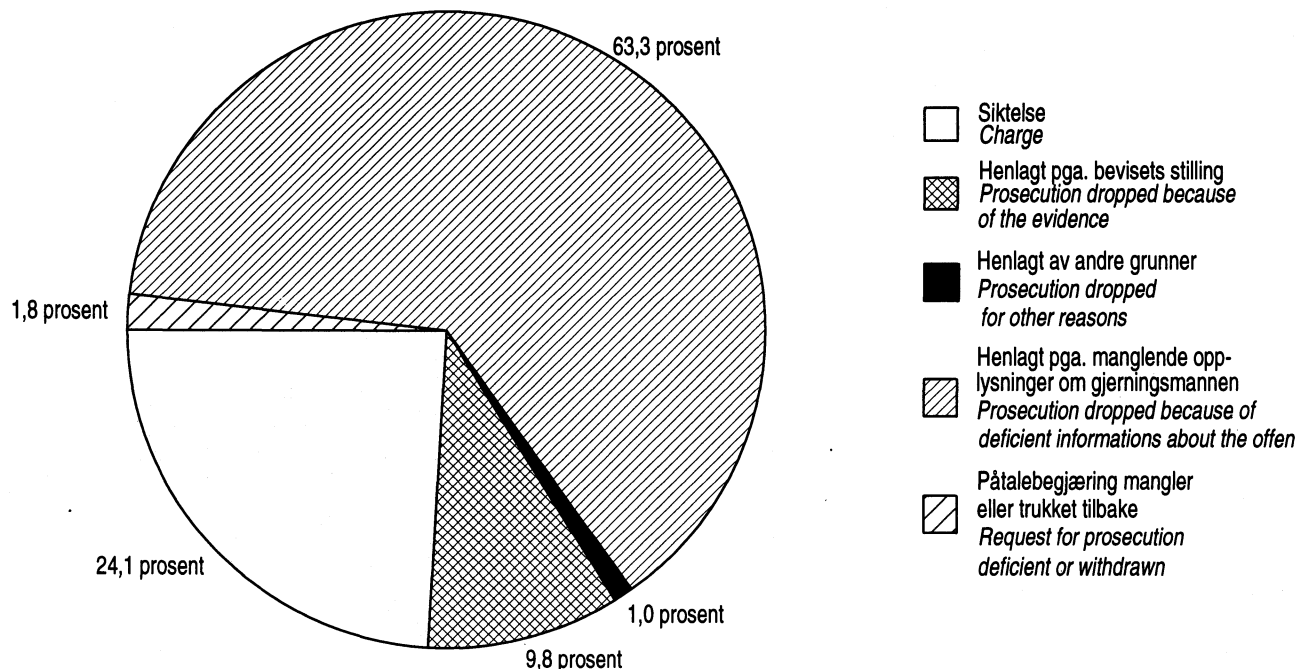

Figur 6. Siktelser for forbrytelser etter politiets avgjørelse. Prosent. 1994
Charges for crimes by police decision. Per cent. 1994

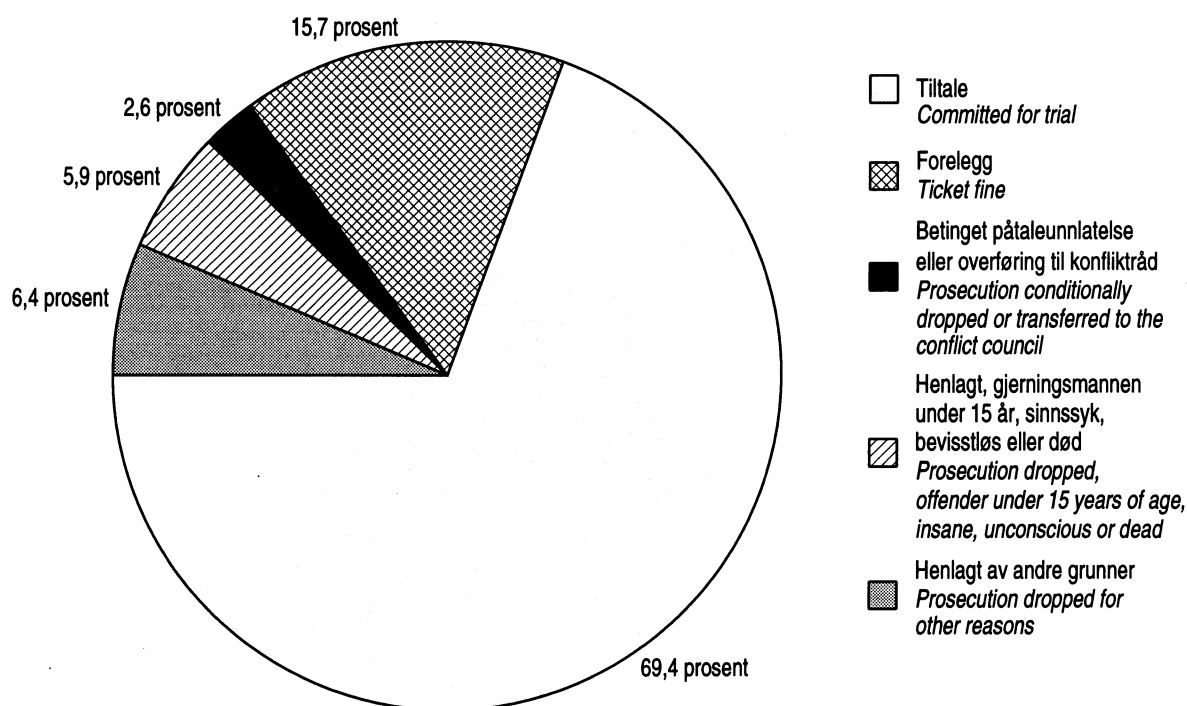

sikre bevis mot en eller flere gjerningsmenn at det var grunnlag for siktelse. I 37 000 av disse sakene ble det innstilt på tiltale, 9 300 ble avgjort med forelegg, mens de øvrige av forskjellige grunner ble henlagt.

Utviklingen i politiets avgjørelse fra 1960 til 1994

Andelen forbrytelser som ble henlagt uten at det var funnet noen person å sikte, lå for et par tiår tilbake på omkring 65 prosent. Andelen økte relativt jevnt til 75 prosent i slutten av 1970-årene. I løpet av neste tiårsperiode gikk andelen ytterligere opp til over 80 prosent, for så å avta til 74 prosent uopplarte forbrytelser i 1994. Andelen forbrytelser der gjerningsmannen var antatt kjent, men hvor påtalebegjæring likevel manglet eller ble trukket tilbake, gikk i løpet av perioden 1960-1994 ned fra 6 prosent til under 2.

Siktelser og siktede

Forbrytelser som ble ferdig etterforsket i 1994 resulterte i 67 000 siktelser mot 25 400 siktede/personer, dvs. at de siktede gjennomsnittlig hadde tre siktelser hver. To tredeler av de siktede var siktet for én forbrytelse, mens nær en firedel var siktet for tre eller flere. Dette var 1 prosent færre siktelser enn året før. 69 prosent av siktelsene resulterte i innstilling på tiltale, 16 prosent endte med forelegg, vel 3

prosent med påtaleunntatelse eller overføring til konfliktrådet, 6 prosent ble henlagt fordi siktede var under kriminell lavalder eller av andre grunner ikke kunne stilles til ansvar for sine handlinger. De øvrige siktelsene (6 prosent) ble henlagt av andre grunner.

De fleste siktede opererer alene ved utførelsen av forbrytelsen. Dette gjaldt 71 prosent av de siktede i 1994, mens 17 prosent hadde en medskyldig. Tilbøyeligheten til å operere flere sammen henger nøye sammen med gjerningsmannens alder. 70 prosent av de siktede under 14 år hadde hatt en eller flere medskyldige, men bare 19 prosent av de siktede over 40 år. Tilsvarende andel i aldersgruppen 14-17 år var 61 prosent, i aldersgruppen 18-24 år 31 prosent og i gruppen 25-39 år 17 prosent.

Siktedes alder, kjønn og statsborgerskap

I alt 34 prosent av de siktede med kjent alder var under 21 år, mens 17 prosent var i gruppen 21-24 år, 37 prosent var 25-39 år og 12 prosent var 40 år eller eldre. For 94 personer var alder ikke oppgitt. Sett i forhold til befolkningen var 18-åringene den hyppigst representerte årsklassen, med 25 siktede pr. 1 000 innbyggere i samme alder. Hver niende siktede i 1994 var kvinne. Siktede kvinner var gjennomgående noe eldre enn siktede menn.

Figur 7. Siktete for forbrytelser etter kjønn. 1960-1994
Charges for crimes by sex. 1960-1994

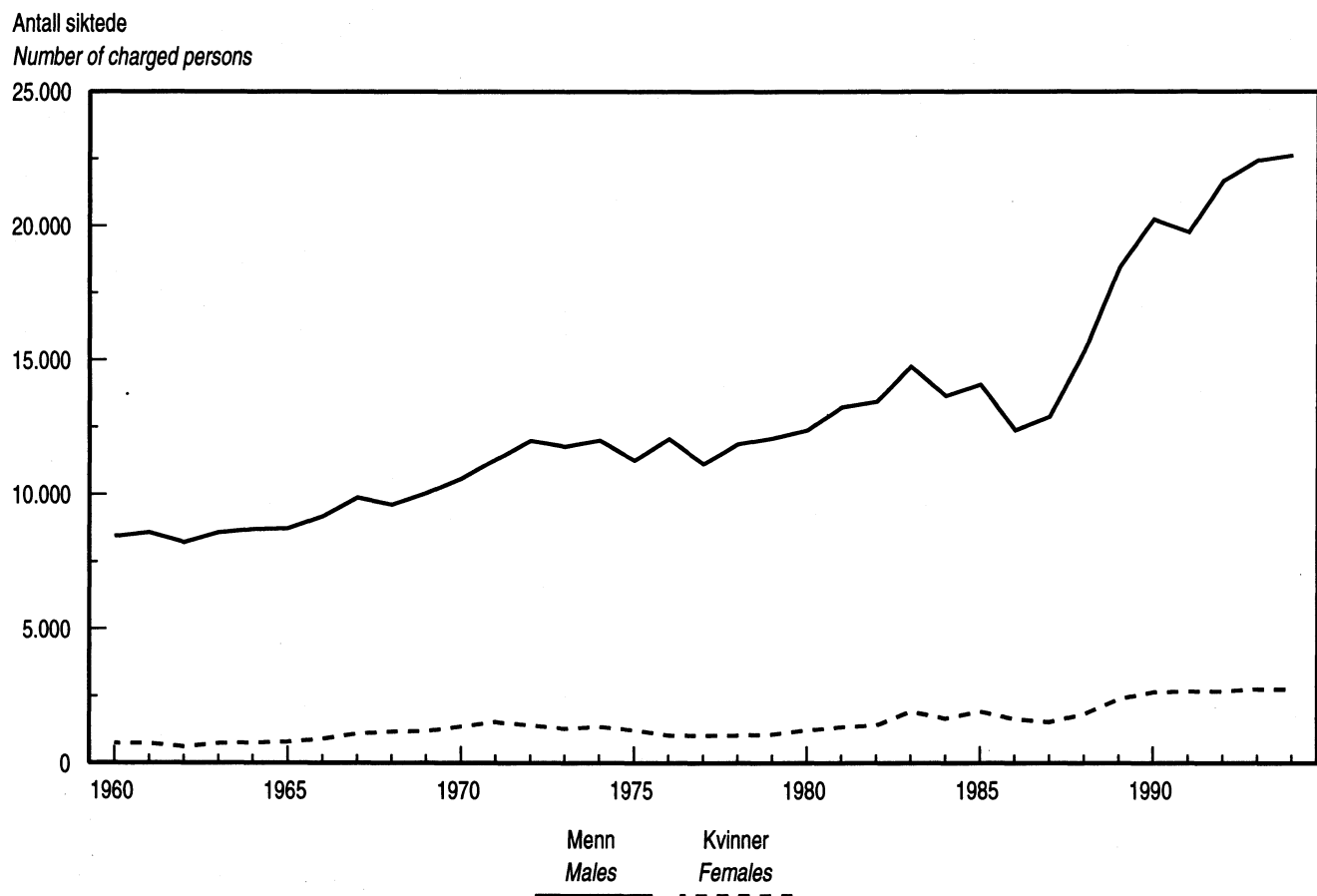

Siktetes alder beregnes på grunnlag av gjerningsdato og fødselsdato. I 1994 er anmeldelsesdato nyttet som beregningsgrunnlag når gjerningsdato ikke er oppgitt. Dette gjaldt 1 100 siktete.

De siktetes alder varierer med forbrytelsens art. Mens 18 prosent av alle siktete i 1994 var under 18 år, gjaldt dette 29 prosent av siktete for tyverier og 10 prosent av siktete for legemsvold.

Når det gjaldt sedelighetsforbrytelser, var 37 prosent av de siktete 40 år eller eldre, mens det blant siktete totalt, som nevnt, var 12 prosent i denne aldersgruppen. Brukstyveri av motorkjøretøy er en typisk ungdomsforbrytelse. 56 prosent av de siktete for denne forbrytelsestypen var 20 år eller yngre, mens dette gjaldt 34 prosent av alle siktete. Når det gjaldt innbrudd og grovt tyveri, var hver annen siktet under 21 år.

Også kvinneandelen varierte sterkt med forbrytelsens art. Mens kvinneandelen blant siktete totalt var 11 prosent, var den 28 prosent når det gjaldt butikktuveri. Ellers var kvinner relativt hyppig representert når det gjaldt dokumentfalsk, ærekrenkelser, bedra-

geri og underslag med fra 23 til 25 prosent av de siktete. Blant siktete for narkotikaforbrytelser utgjorde kvinnene 18 prosent gjennomsnittlig, med hovedtyngden på de mindre grove tilfellene. Kvinneandelen blant siktete for den hyppigst forekommende forbrytelsestypen, grovt tyveri, var 6 prosent.

Av personer siktet for forbrytelser i 1994 var mellom 8 og 9 prosent utenlandske statsborgere. Av 2 080 siktete utenlandske statsborgere var 21 prosent fra andre nordiske land, mens 6 prosent var fra Jugoslavia, 5 prosent var fra Storbritannia eller Nord-Irland, 4 prosent var fra Tyrkia og 14 prosent var fra andre land i Europa. For øvrig var 6 prosent fra Pakistan, 7 prosent fra Iran og 10 prosent fra andre land i Asia. 5 prosent var fra Chile og 4 prosent fra andre land i Amerika, 4 prosent var fra Somalia og 11 prosent fra andre land i Afrika. For de resterende 3 prosent var det oppgitt bare at statsborgerskapet var utenlandsk.

Utviklingen i antall siktete fra 1960 til 1994

Som følge av at en betydelig mindre andel av forbrytelsene blir oppklart i dag enn for tre tiår tilbake, har økningen i antall siktete vært relativt beskjeden. I

1960 ble 9 200 personer siktet for en eller flere forbrytelser, mens tilsvarende tall for 1970 var 12 000. I 1994 var tallet 25 400. Det vil si en økning i antall siktede på 176 prosent fra 1960 til 1994, mens tallet på forbrytelser ble nær seksdoblet.

Andelen av de siktede som får saken avgjort ved forelegg, har vært økende det siste tiåret. Mens hver tredje siktede vedtok forelegg i 1994, gjaldt dette hver tiende i slutten av 1970-årene. Da hadde andelen siktede som vedtok forelegg vært stabil siden 1970, etter å ha økt fra 5 til 10 prosent i løpet av 1960-årene. Påtaleunntatelse etter straffeprosessloven og etter barnevernsloven (overføring til barnevernet) er avgjørelsesformer som har vært i tilbakegang siden i 1960-årene. Rundt 1970 fikk 20 prosent av de siktede, dvs. hver femte, saken avgjort ved den ene eller andre formen for påtaleunntatelse. Ti år seinere var andelen 13 prosent og i 1994 var den 1 prosent. Den nye barnevernsloven fra 1992 gir ikke lenger påtalemyndigheten anledning til å overføre straffesaker mot unge til helse- og sosialstyret (tidligere barnevernet). Når det likevel ble overført en del saker i 1994, var det fordi gjerningstidspunktet lå forut for lovendringen.

I 1992 kom også lov om konfliktråd, og 870 siktede fikk i 1994 overført saken til meglings i det kommunale konfliktrådet. Av disse var 570 under 18 år.

Andelen siktede som fikk innstilling på tiltale og som dermed fikk saken opp for en domstol, gikk i perioden 1960-1994 ned fra 60 til 49 prosent.

Kvinneandelen av de siktede var i 1960 8 prosent og i 1994 11 prosent.

Tilbakefall blant siktede

Av 20 700 personer siktet for forbrytelser i 1991 var det 9 090, eller 44 prosent, som pådrog seg ny siktelse i løpet av etterfølgende treårsperiode. 46 prosent av disse pådrog seg nye siktelser i flere av årene. Tilbakefallet var størst det første året og lavest det siste.

540 siktede var i utgangsåret 13 år eller yngre. Av disse pådrog 35 prosent, eller hver tredje person, seg ny siktelse i løpet av treårsperioden. De fleste hadde ved tilbakefallet passert 15-årsgrensen og var dermed blitt strafferettslig ansvarlige for sine handlinger.

Tilbakefallsprosenten lå på 45-50 prosent for aldersgruppene 12-34 år, hvoretter den raskt avtok og utgjorde 20 prosent for siktede på 40 år og over.

Tilbakefallet var mindre blant kvinner enn blant menn, henholdsvis 31 og 46 prosent.

Tilbakefallstilbøyeligheten varierer sterkt med forbrytelsens art. Det var størst tilbakefall blant siktede for grovt tyveri, ran og narkotikaforbrytelser; 62, 58 og 52 prosent. Blant siktede for sedelighetsforbrytelser var tilbakefallet 20 prosent og blant de siktede for forbrytelser mot liv, legeme og helbred 28 prosent.

57 prosent av de siktede med tilbakefall hadde tilbakefall til samme lovbruddgruppe. Størst var andelen (69 prosent) blant dem som i utgangsåret var siktet for tradisjonelle vinningsforbrytelser. Deretter fulgte siktede for narkotikaforbrytelser med 47 prosent med tilbakefall til samme lovbruddgruppe og siktede for sedelighetsforbrytelser med 45 prosent. Lavest tilbakefall til samme lovbruddgruppe hadde siktede for skadeverk med 12 prosent.

Sett over perioden 1960-1994 har tilbakefallsprosenten beveget seg mellom 27 og 44 med lavest verdi i 1960 og høyest i 1982 og 1994.

3. Offences investigated

3.1. Statistical coverage

The statistics cover offences (crimes and misdemeanours) where investigation has been completed, but the offence not necessarily committed during the course of the statistical year. For the first time the statistics include misdemeanours. Misdemeanours are included only in tables distributing offences on type.

The statistics give information about the type of offence, and number, the police district, scene of crime, police decision and number of persons charged. Information is also given on the charged person's age, sex, nationality and place of residence.

On the basis of the material covered by the crime statistics, a yearly monitoring of recidivism is being carried out. This study covers persons charged with crimes in a three-year period prior to the reporting year. Recidivism is defined as a new charge being brought in one or more of these three years. In some cases the new charge concerns a crime committed before the main offence, but which was investigated to a conclusion afterwards.

All characteristics in the recidivism investigation relate to the principal offence with which the person was charged in the base year. The various types of programmes to reduce recidivism have not been taken into account in this survey. The survey are thus unable to evaluate different approaches to reduce recidivism. Those charged without accurate information as to their identity are excluded from the investigation.

3.2. Statistical basis

The statistics are based on data from the police on offences where the investigation has been completed.

3.3. Terms and variables

A crime is considered as solved if at least one person is charged or if the prosecution charge is lacking or is dropped.

Charge

More than one person can be charged with one specific crime, depending on the number of persons involved.

Person charged

A person can commit more than one crime and thus will be charged with more than one crime during the course of the statistical year. It can be useful to know how many people are charged during the course of the year. In the tables where the persons charged are grouped according to the type of crime, those charged with more than one crime are grouped

according to the principal crime, i.e. the crime for which they, according to the law, may be given the most severe punishment.

3.4. Errors and reliability of estimates

A case which the police shelves for observation is considered as closed for statistical purposes. If such cases are cleared up in subsequent years, it is counted both in the year it was shelved for observation and in the year it was cleared up. This does not apply to many cases.

There are a number of ways in which the police can close their investigation. Through limitation in space, we have grouped together decisions of roughly the same content under one term.

Persons charged with more than one crime during the course of the year are grouped under the so-called principal crime, i.e. the crime for which they, according to the law, may be given the most severe punishment. This method may entail that the charged person is grouped under a different offence than the most serious one in the actual case.

In crimes where several persons are implicated, the police may reach a different decision for each person charged. Tables where the crimes are grouped according to the type of police decision show the decision for only one randomly selected person among those charged. Attempted crime should be registered as committed crime in the material for statistical use. Investigations indicate that this rule is only exceptionally followed in cases of attempted murder, this being recorded as the infliction of grievous bodily harm. From the year 1987 onwards attempted murder has been placed in its own special category in police districts, where the data are obtained from STRASAK.

3.5. Some main results

Number of crimes

In 1994 the investigation of 316 000 offences was closed, 225 000 crimes and 91 000 misdemeanours. In this chapter only crimes are located. Crimes investigated increased 9 per cent from the previous year. Seen in relation to the population, 52 crimes per 1 000 inhabitants were investigated in 1994.

Type of crimes

Larcenies makes up nearly three-quarters of all investigated crimes. The total number of thefts investigated during 1994 was 156 000, of which 72 000 were major thefts.

14 700 crimes investigated were crimes inflicting damage to property, 11 800 were crimes in connection with narcotics and 11 200 were crimes of violence against the person.

Development in number of crimes and percentage of cleared up cases from 1960-1994

Time sequences within the period 1960-1994 show that the number of investigated crimes almost without exception has increased from year to year. In 1994 nearly six times as many crimes were investigated compared to 1960, when the figure was 38 700. When seen in relation to the population, the increase was nearly as large; from 11 crimes investigated per 1 000 population in 1960 to 52 in 1994.

The share of investigated crimes cleared up has been steadily decreasing since 1970 up to the first half of the 1980s. The first year in this period the percentage of successful detection was 35 per cent, whereas by 1987 this had reached a record low of 18 per cent.

Successful detection of crimes

In 74 per cent of crimes which were investigated in 1994, the case was shelved without the perpetrator being found, i.e. 26 per cent of the cases were cleared up.

Police decisions

Nearly two-thirds of the crimes which were investigated to a close in 1994, more precisely 142 000 crimes, ended up by being shelved because of insufficient informations about the offender. The other large proportion of crimes without successful detection was shelved because of insufficient evidence, the number being 22 000 crimes. Cases dropped because of insufficient investigation capacity amounts 1 950 cases. For 4 150 crimes, no charge was brought or it was withdrawn. For the remaining 55 000 crimes, there was sufficient evidence to charge one or more of the perpetrators. 37 000 of these were committed for trial, 9 300 resulted in tickets fine and the remaining crimes were dropped for various reasons.

Charge and person charged

Crimes which were investigated to a conclusion resulted in 67 000 charges. In total, 25 400 persons incurred one or more charges, i.e. the charged persons on average had three charges each.

The charged person's age, sex and citizenship

Altogether 34 per cent of the charged were under 21 years of age, 17 per cent were 21-24 years old. 37 per cent were 25-39 years of age, and 12 per cent were 40 years of age or older. For 94 of the persons charged, age was unknown. Seen in relation to the population, the 18 year olds were the most frequently represented age group with 25 charged per 1 000 population of the same age. Every ninth

person charged was a woman. Charged women were generally somewhat older than charged men.

Of the persons charged during 1994, between 8 and 9 per cent were foreign citizens. The uncertainty can be explained by the fact that in the statistical material there is uncertain identification for as many as 295 persons charged. Of the 2 070 charged foreign citizens, 21 per cent were from other Nordic countries, 6 per cent were from Yugoslavia, 5 per cent were from United Kingdom, 4 per cent from Turkey and 4 per cent from other countries in Europe. A further 6 per cent of foreigners charged came from Pakistan, 7 per cent from Iran and 10 per cent from other countries in Asia. 5 per cent were from Chile and 4 per cent from other countries in the Americas, 4 per cent from Somalia and 11 per cent from other countries in Africa. The remaining 3 per cent were just described as being foreign.

Recidivism amongst the charged

Out of 20 700 persons charged with crimes in 1991, 9 090 persons, or 44 per cent, incurred a new charge during the subsequent three-year period.

540 of the charged were under the youngest age of criminal liability, i.e. 13 years of age or younger in 1991. Of these, 35 per cent, or every third person, incurred a new charge during the subsequent three-year period. The per cent of recidivism was 45-50 for the age groups 12-34. Then it fastly decreased, and for persons charged 40 years and older it was 20.

57 per cent of the recidivists were charged again for a crime within the same group. The percentage was highest (69) among persons charged for traditional economic crimes. Then followed persons charged for crimes of narcotics (47 per cent) and persons charged for sexual crimes (45 per cent). Among persons charged for damage to property the percentage with recidivism to the same group of offence was only 12.

Recidivism was less among women than men, 31 and 46 per cent, respectively.

Seen over the period 1960-1994 the percentage of recidivism has varied between 27 and 44 with the lowest count in 1960 and the highest in 1982 and 1994.

Tabell 4. Lovbrudd etterforsket etter type. 1990-1994 Offences investigated by type. 1990-1994

Type lovbrudd(1) Type of offence(1)	1990	1991	1992r	1993r	1994
Alle typer lovbrudd All types of offence	326 985	339 703	316 385
Alle typer forbrytelser All types of crime ..	235 256	223 122	234 831	248 107	225 057
Forbrytelser mot straffeloven					
Forbrytelse mot statens selvstendighet og sikkerhet ..	7	3	10	2	4
Forbrytelse mot Norges statsforfatning og statsoverhode ..	17	9	13	12	2
Forbrytelse mht. utøvelsen av statsborgerlige rettigheter ..	1	1	-	-	1
Forbrytelse i den offentlige tjeneste ..	53	83	90	133	143
Forbrytelse mot den offentlige myndighet ..	655	693	804	820	929
Vold mot offentlig tjenestemann ..	525	526	629	606	657
Forbrytelse mot den alminnelige orden og fred ..	5 113	4 435	4 120	3 949	3 863
Innbrudd ..	4 934	4 196	3 827	3 689	3 585
Allmennfarlig forbrytelse ..	5 252	6 087	7 042	7 127	7 123
Narkotikaforbrytelse ..	4 399	4 959	5 844	6 054	6 032
Grov narkotikaforbrytelse ..	298	369	406	404	426
Falsk forklaring ..	224	259	273	282	307
Falsk anklage ..	286	286	359	415	428
Pengefalsk ..	17	26	35	40	52
Dokumentfalsk ..	1 668	1 924	1 974	1 980	1 979
Forbrytelse mot sedeligheten ..	1 852	1 794	2 114	2 232	2 128
Voldtekt ..	376	326	357	379	349
Utuktig omgang med barn under 14 år ..	315	322	510	532	461
Incest ..	103	103	139	134	111
Forbrytelse mht. familieforhold ..	90	125	153	130	93
Forbrytelse mot den personlige frihet ..	3 055	3 034	3 453	3 668	3 973
Forbrytelse mot liv, legeme og helbred ..	8 077	8 293	9 576	10 551	11 246
Grov legemsbeskadigelse ..	48	39	43	49	48
Drapsforsøk ..	66	50	62	62	48
Drap ..	42	38	50	47	46
Uaktsomt drap ..	20	17	27	28	24
Ærekrenkelse ..	604	646	746	780	823
Underslag ..	1 676	1 713	1 902	1 763	1 589
Tyveri ..	175 165	161 713	166 990	178 927	156 288
Simpelt tyveri ..	58 000	57 136	65 762	73 206	64 240
Grovt tyveri ..	91 850	82 072	80 847	83 922	72 404
Brukstyveri av motorkjøretøy ..	25 315	22 505	20 381	21 799	19 644
Utpressing og ran ..	1 112	1 057	1 093	1 162	962
Ran ..	893	859	855	834	682
Grovt ran ..	154	134	185	235	209
Bedrageri og utroskap ..	7 114	7 988	8 638	8 040	7 801
Forbrytelse i gjeldsforhold ..	625	1 021	1 519	1 979	1 692
Skadeverk ..	15 460	14 626	15 880	15 570	14 701
Åger og lykkespill ..	19	14	8	8	15
Forbrytelse i sjøfartsforhold ..	62	57	65	79	72
Heleri og etterfølgende bistand ..	1 919	2 010	2 406	2 664	2 610
Forbrytelser utenfor straffeloven					
Narkotikaforbrytelse mot lov om legemidler mv.	4 394	4 621	5 059	5 281	5 384
Forbrytelse mot lov om merverdiavgift ..	135	128	113	85	115
Forbrytelse mot den militære straffelov ..	102	78	114	136	69
Forbrytelse mot ligningsloven ..	163	136	71	169	402
Annen forbrytelse utenfor straffeloven ..	359	269	211	123	263
Alle typer forseelser All types of misdemeanour ..					
Forseelse mot straffeloven	19 636	21 831	25 121
Naskeri	9 121	10 187	11 396
Forseelse mot den alminnelige orden og fred	2 889	3 232	3 920
Telefonsjikane	2 187	2 416	3 211
Forseelse mot veitrafikkloven	51 827	49 049	46 652
Promillekjøring	8 693	8 235	7 903
Forseelse mot løsgjengerloven	4 787	4 413	4 865
Forseelse mot politivedtektene	2 721	2 671	2 682
Annen forseelse utenfor straffeloven	13 183	13 632	12 008

1) Se oversettelse i vedlegg 1.

1) See translation in annex 1.

Tabell 5. Noen hovedresultater fra statistikk over etterforskede forbrytelser, 1960-1994

År	Etterforskede forbrytelser						
	Alle typer forbrytelser All types of crime	Tyveri Larceny	Annen vinnings- forbryt- else Other crime against property	Skade- verk Crime inflicting damage to pro- perty	Drap Murder	Annen voldsfor- brytelse Other crime of violence	Voldtekt Rape
1960	38 700	26 049	4 362	1 919	14	1 935	66
1961	43 186	30 034	4 687	2 075	8	2 052	80
1962	42 990	30 625	3 912	2 053	10	1 984	68
1963	46 118	32 823	4 464	2 215	13	2 034	73
1964	47 169	33 206	4 716	2 414	14	2 032	68
1965	47 654	33 605	4 620	2 487	5	2 078	93
1966	48 630	34 043	4 968	2 506	9	2 286	70
1967	51 393	36 058	4 883	2 844	24	2 300	92
1968	51 830	36 903	4 986	2 848	5	2 369	95
1969	60 209	43 064	5 775	3 074	9	2 881	93
1970	65 080	46 071	6 405	3 339	6	3 251	109
1971	73 598	52 835	5 322	4 145	8	3 290	123
1972	79 910	58 605	4 893	4 750	17	3 405	95
1973	86 992	65 928	5 180	4 604	23	3 495	105
1974	91 583	69 005	5 730	4 947	20	3 787	127
1975	98 478	76 148	5 454	5 240	21	3 696	119
1976	91 925	68 710	6 024	5 239	32	3 718	108
1977	92 098	69 460	5 455	5 438	29	3 805	147
1978	105 263	79 892	5 748	6 729	31	4 188	137
1979	109 991	82 892	5 963	7 616	32	4 431	120
1980	121 565	95 011	5 227	7 859	31	4 275	129
1981	131 317	101 197	5 422	9 118	27	4 754	114
1982	148 276	115 366	6 116	10 511	47	4 767	136
1983	159 598	121 403	7 435	11 752	38	5 443	175
1984	151 622	114 172	8 722	10 836	41	5 336	201
1985	164 067	122 941	12 852	10 901	37	5 745	241
1986	164 890	124 074	12 806	11 854	37	5 743	255
1987	198 877	152 222	10 524	15 191	39	6 280	278
1988	220 338	166 143	10 462	16 639	44	7 484	332
1989	237 319	174 980	14 499	16 848	62	8 393	335
1990	235 256	175 165	12 918	15 454	42	8 560	376
1991	223 122	161 713	14 169	14 619	38	8 781	326
1992	234 992	166 990	15 949	15 873	50	10 155	357
1993	248 215	178 927	16 131	15 570	47	11 105	379
1994	225 057	156 288	15 503	14 699	46	11 857	349

Some main results from the statistics on crimes investigated. 1960-1994

Crimes investigated

Utuktig omgang med barn under 14 år Immoral intercourse with children under 14 years of age	Incest Incest	Annen sedelighetsforbrytelse Other sexual crime	Narkotikaforbrytelse Crime of narcotics	Annen forbrytelse Other crime	Forbrytelser etterforsket pr. 1 000 innbyggere Crimes investigated per 1 000 population	Oppklaringsprosent Crimes cleared up. Per cent	Siktede personer Charged persons	Year
107	8	766	..	3 474	10,8	40	9 178	1960
77	9	694	..	3 470	12,0	39	9 301	1961
104	5	736	..	3 493	11,9	38	8 820	1962
74	8	753	..	3 661	12,6	37	9 320	1963
96	8	773	..	3 842	12,8	37	9 443	1964
50	14	768	..	3 934	12,9	37	9 524	1965
63	10	747	..	3 928	13,0	38	10 058	1966
71	7	795	..	4 319	13,6	37	10 964	1967
73	8	743	201	3 599	14,3	36	10 776	1968
59	7	826	244	4 177	15,7	34	11 216	1969
78	11	849	437	4 524	16,8	35	11 947	1970
101	7	746	770	6 251	18,9	34	12 824	1971
89	5	831	811	6 409	20,4	31	13 384	1972
77	5	687	1 262	5 626	22,0	29	13 033	1973
94	6	704	1 752	5 411	23,0	28	13 339	1974
86	10	637	1 253	5 814	24,6	26	12 466	1975
80	5	648	1 133	6 228	22,8	29	13 084	1976
80	7	579	1 420	5 678	22,8	27	12 129	1977
86	3	608	1 617	6 224	26,0	25	12 891	1978
80	8	585	1 706	6 558	27,1	25	13 131	1979
94	8	494	2 050	6 387	29,8	22	13 585	1980
72	6	540	2 994	7 073	32,1	23	14 556	1981
90	6	447	2 934	7 856	36,1	21	14 848	1982
116	11	594	3 793	8 838	38,6	21	16 638	1983
123	12	600	4 408	7 171	36,6	23	15 296	1984
154	28	663	4 803	5 702	39,4	23	15 986	1985
206	53	731	4 583	4 548	39,5	21	13 992	1986
229	46	718	4 608	8 742	47,4	18	14 407	1987
244	82	772	6 229	11 907	52,2	20	17 133	1988
351	121	1 038	8 139	12 553	56,1	23	20 792	1989
315	103	1 058	9 091	12 174	55,4	23	22 873	1990
322	103	1 043	9 949	12 059	52,2	23	22 403	1991
510	139	1 108	11 309	12 552	54,7	24	24 343	1992
532	134	1 187	11 739	12 464	57,4	24	25 173	1993
461	111	1 197	11 842	12 704	51,8	26	25 361	1994

Tabell 6. Forbrytelser etterforsket pr. 1 000 innbyggere. Fylke. 1990-1994 Crimes investigated per 1 000 population. County. 1990-1994

Fylke County	1990	1991	1992	1993	1994
Hele landet The whole country	55,4	52,2	54,7	57,4	51,8
Østfold	57,6	56,4	59,9	54,5	55,6
Akershus	54,9	51,2	56,1	51,6	53,6
Oslo	135,6	123,5	116,1	142,1	110,2
Hedmark	29,6	32,7	35,6	37,2	36,0
Oppland	29,5	30,9	32,0	31,7	36,8
Buskerud	57,1	56,8	59,8	58,6	59,4
Vestfold	70,9	67,3	70,7	63,4	61,8
Telemark	53,4	45,3	49,1	47,9	46,5
Aust-Agder	51,4	61,9	60,1	50,4	49,6
Vest-Agder	63,5	56,5	65,4	60,3	57,7
Rogaland	47,7	46,0	49,2	66,5	44,7
Hordaland	58,0	53,9	49,1	47,6	41,0
Sogn og Fjordane	14,4	14,7	17,4	18,8	21,5
Møre og Romsdal	17,0	18,2	22,6	24,4	24,1
Sør-Trøndelag	53,0	43,9	49,9	47,8	48,4
Nord-Trøndelag	22,6	21,5	31,8	32,3	29,7
Nordland	23,1	21,9	31,2	31,2	32,3
Troms	38,8	34,6	43,5	40,8	39,3
Finnmark	28,6	33,3	32,2	43,5	42,6
Svalbard	31,1	13,1

Tabell 7. Forbrytelser etterforsket etter politiets avgjørelse og gjerningssted. Prosent. Fylke/kommuneklasse
Crimes investigated by police decision and scene of crime. Per cent. County/municipality class

	I alt Total	Henlagt pga. mang- lende etter- forsk- nings- kapa- sitet Prose- cution dropped because of de- ficient inves- tiga- tion capa- city by the police	Henlagt pga. mang- lende opplys- ninger om gjer- nings- mannen Prose- cution dropped, insuf- ficient infor- mation about the of- fender	Henlagt, gjernings- mannen under 15 år, sinnssyk, bevisst- løs eller død Prose- cution dropped, the off- ender under 15 years of age, insane, uncon- scious or dead	Henlagt pga. bevisets stilling Prose- cution dropped because of the state of the evi- dence	Henlagt av andre grunner Prose- cution for dropped for other reasons	Påtale- be- gjøring mangler eller trukket tilbake Request for prose- cution defi- cient or with- drawn	Betinget påtale- unntattelse, overført helse- og sosial- styre, konflikt- råd Prose- cution conditi- onally dropped, trans- ferred to Muni- cipal Health and Sosial Welfare Committee, Conflict Council	Fore legg Tic- ket fine for trial	Til- tale Com- mitted for trial
1990	100,0	69,8	1,0	7,2	1,6	1,3	0,3	3,5	15,3	
1991	100,0	1,9	66,7	1,0	8,4	1,6	1,8	0,2	3,7	14,6
1992	100,0	1,2	64,8	1,2	9,4	1,9	2,0	0,2	4,0	15,2
1993	100,0	0,9	66,1	1,0	9,1	1,7	1,6	0,3	3,5	15,8
1994	100,0	0,9	63,2	1,2	9,8	1,8	1,8	0,5	4,1	16,6
1994										
FYLKE COUNTY										
Østfold	100,0	0,3	54,3	1,4	13,4	1,9	1,7	0,6	4,7	21,8
Akershus	100,0	1,3	67,9	1,2	8,2	1,6	1,0	0,4	3,1	15,5
Oslo	100,0	0,8	74,2	0,8	6,6	1,0	0,9	0,1	2,1	13,4
Hedmark	100,0	0,4	55,6	1,2	10,2	1,4	2,1	1,0	6,1	22,0
Oppland	100,0	0,2	64,3	1,2	8,7	1,5	2,4	0,2	5,3	16,1
Buskerud	100,0	0,9	71,1	0,6	7,1	1,4	1,3	0,3	2,8	14,6
Vestfold	100,0	0,6	59,0	1,1	9,8	2,1	1,8	0,4	4,9	20,3
Telemark	100,0	-	54,8	1,8	9,7	2,5	2,6	0,5	6,1	22,0
Aust-Agder	100,0	0,2	59,5	0,8	14,5	2,1	1,8	0,4	5,7	15,0
Vest-Agder	100,0	1,0	64,1	1,0	9,8	2,0	1,5	0,8	4,9	15,0
Rogaland	100,0	2,6	58,4	1,2	8,4	2,5	2,0	0,5	4,3	20,0
Hordaland	100,0	1,5	62,3	1,0	9,9	1,7	2,3	0,6	3,4	17,3
Sogn og Fjordane ...	100,0	0,1	48,5	2,6	13,0	2,6	4,1	1,6	7,2	20,2
Møre og Romsdal	100,0	0,1	49,0	2,0	14,7	2,2	4,3	1,3	7,0	19,4
Sør-Trøndelag	100,0	0,4	59,8	1,6	15,4	2,3	1,8	0,5	3,8	14,3
Nord-Trøndelag	100,0	0,6	55,9	1,8	13,0	3,2	3,3	0,4	5,1	16,8
Nordland	100,0	0,1	47,3	2,1	15,9	4,1	4,5	1,2	8,8	16,1
Troms	100,0	0,2	60,1	1,7	12,2	2,3	2,9	0,8	5,5	14,2
Finnmark	100,0	2,1	37,1	1,9	17,3	3,1	5,5	0,2	11,8	21,1
Svalbard	100,0	-	68,8	-	-	-	12,5	-	12,5	6,3
KOMMUNEKLASSE(1) MUNICIPALITY CLASS(1)										
Primærnærings- kommune	100,0	0,4	55,8	2,0	13,6	1,9	2,7	0,8	5,5	17,3
Blandet landbruks- og industrikommune .	100,0	0,5	56,2	1,3	13,3	2,2	2,7	0,9	5,4	17,6
Industrikommune	100,0	0,3	52,9	1,6	12,8	1,9	2,5	0,8	6,4	20,8
Mindre sentral, blandet tjeneste- yttings- og industri- kommune	100,0	0,2	52,1	1,6	13,6	2,4	3,6	1,1	7,4	17,9
Sentral, blandet tjenesteyttings- og industrikommune.....	100,0	1,0	58,8	1,3	10,2	2,2	2,0	0,5	4,7	19,4
Mindre sentral tjenesteyttings- kommune	100,0	0,5	47,0	1,5	14,8	3,4	4,5	0,7	8,0	19,5
Sentral tjeneste- yttingskommune	100,0	1,0	70,0	1,0	8,0	1,4	1,2	0,3	2,8	14,4
Uoppgitt Unknown ...	100,0	-	-	-	-	50,0	-	-	-	50,0

1) Se oversettelse i vedlegg 3.

1) See translation in annex 3.

Tabell 8. Lovbrudd etterforsket etter politiets avgjørelse og lovbruddgruppe/type lovbrudd
Offences investigated by police decision and group of offence/type of offence

	I alt Total	Henlagt pga. mang- lende etter- forsk- nings- kapa- sitet Prose- cution dropped because of de- ficient inves- tiga- tion about capa- city by the police	Henlagt pga. mang- lende opplys- ninger om gjer- mannen Prose- cution dropped, insuf- ficient infor- mation about the of- fender	Henlagt, gjernings- mannen under 15 år, sinnssyk, bevisst- løs eller død Prose- cution dropped, the off- ender under 15 years of age, insane, uncon- scious or dead	Henlagt pga. bevisets stilling Prose- cution dropped because of the state of the evi- dence	Henlagt av andre grunner Prose- cution dropped for other reasons	Påtale- be- gjøring eller trukket tilbake Request for prose- cution defi- cient or with- drawn	Betinget påtale- unntatelse, overført helse- og social- styre, konflikt- råd Prose- cution conditi- onally dropped, trans- ferred to Muni- cipal Health and Social Welfare Committee, Conflict Council	Fore- legg Tic- ket for fine	Til- tale Com- mitted for trial
Alle typer lovbrudd All types of offence	316 385	5 014	149 528	4 558	35 889	12 321	6 122	1 739	45 167	56 047
LOVBRUDDGRUPPE GROUP OF OFFENCE										
Økonomisk kriminalitet Economic offences	6 123	442	173	49	1 858	408	280	10	1 177	1 726
Annen vinningskriminalitet Other offences of profit	186 289	1 779	131 375	2 398	11 005	5 522	1 985	1 020	8 230	22 975
Voldskriminalitet Offences of violence	16 468	227	1 475	436	5 234	689	1 587	131	1 639	5 050
Sedelighetskriminalitet Sexual offences	2 178	10	350	91	818	129	6	12	187	575
Narkotikakriminalitet Offences of narcotics ...	11 854	76	310	138	1 523	662	2	11	2 228	6 904
Skadeverk Damage to property	15 752	145	9 357	428	1 791	324	877	242	973	1 615
Miljøkriminalitet Environment offences	3 319	36	1 286	9	657	162	66	15	928	160
Arbeidsmiljøkriminalitet Work environment offences	398	39	7	1	238	24	17	1	66	5
Trafikkriminalitet Traffic offences	46 652	1 437	1 542	562	6 997	2 332	126	136	20 254	13 266
Annen kriminalitet Other offences	27 352	823	3 653	446	5 768	2 069	1 176	161	9 485	3 771
Alle typer forbrytelser All types of crime	225 057	1 952	142 325	2 694	22 083	4 128	4 150	1 042	9 293	37 390
TYPE FORBRYTELSE(1) TYPE OF CRIME(1)										
Forbrytelser mot straffe- loven										
Forbrytelse mot statens selvstendig- het og sikkerhet	4	-	2	-	-	-	-	-	-	2
Forbrytelse mot Norges statsforfatning og statsoverhode	2	-	1	-	-	1	-	-	-	-
Forbrytelse mot statsmaktene	1	-	-	-	-	1	-	-	-	-
Majestetsforbrytelse	1	-	1	-	-	-	-	-	-	-
Ulovlig militær- organisasjon	-	-	-	-	-	-	-	-	-	-
Annen forbrytelse mot Norges stats- forfatning og statsoverhode	-	-	-	-	-	-	-	-	-	-
Forbrytelse mht. ut- øvelsen av statsbor- gerlige rettigheter ...	1	-	-	-	-	-	-	-	1	-
Forbrytelse i den of- fentlige tjeneste	143	21	7	-	86	10	-	1	8	10
Vinningsforbrytelse i den offentlige tjeneste	7	-	-	-	4	-	-	-	1	2
Brevbrudd i den of- fentlige tjeneste ...	5	-	1	-	4	-	-	-	-	-
Annen forbrytelse i den offentlige tjeneste	131	21	6	-	78	10	-	1	7	8

1) Se oversettelse i vedlegg 1.
1) See translation in annex 1.

Tabell 8 (forts.). Lovbrudd etterforsket etter politiets avgjørelse og lovbruddgruppe/type lovbrudd
Offences investigated by police decision and group of offence/type of offence

I alt	Henlagt pga. manglende etterforskningskapasitet	Henlagt pga. manglende opplysninger om gjerningsmannen	Henlagt, gjerningsmannen under 15 år, sinnssyk, bevisstløs eller død	Henlagt pga. bevisets stilling	Henlagt av andre grunner	Påtalebe- gjæring mangler eller trukket tilbake	Betinget påtale- unnlatelse, helse- og sosial- styre, konflikt- råd	Fore- legg	Til- tale	
Forbrytelser mot straffeloven (forts.)										
Forbrytelse mot den offentlige myndighet	929	10	12	38	98	40	2	3	123	603
Vold mot offentlig tjenestemann	657	5	6	33	54	24	-	1	50	484
Ulovlig påvirkning av offentlig tjenestemann	77	-	2	1	15	2	-	-	8	49
Motarbeiding av etterforskning, medvirkning til rømming	32	-	-	1	9	-	-	1	8	13
Annen forbrytelse mot den offentlige myndighet	163	5	4	3	20	14	2	1	57	57
Forbrytelse mot den alminnelige orden og fred	3 863	20	2 540	91	355	80	21	27	168	561
Opprør og oppløp mv.	3	-	1	-	2	-	-	-	-	-
Rasediskriminering ..	29	1	8	-	15	-	2	-	1	2
Oppfordring til straffbar handling mv	4	-	-	-	3	-	-	-	-	1
Brevbrudd	28	-	14	-	8	-	2	-	1	3
Innbrudd	3 585	11	2 492	85	265	66	3	24	112	527
Annen forbrytelse mot den alminnelige orden og fred	214	8	25	6	62	14	14	3	54	28
Allmennfarlig forbrytelse	7 123	39	347	142	932	333	2	8	738	4 582
Forsettelig forvoldelse av ildebrann ..	219	2	92	34	34	5	1	2	-	49
Uaktsom forvoldelse av ildebrann	265	3	58	26	82	10	-	6	62	18
Påførelse av smittsom kjønns sykdom	1	-	-	-	-	1	-	-	-	-
Narkotikaforbrytelse	6 032	33	92	69	733	304	1	-	658	4 142
Grov narkotikaforbrytelse	426	-	3	5	53	9	-	-	4	352
Annen allmennfarlig forbrytelse	180	1	102	8	30	4	-	-	14	21
Falsk forklaring	307	7	3	1	112	23	1	2	23	135
Falsk anklage	428	9	16	12	214	17	4	3	13	140
Forsettelig falsk anklage	280	5	12	3	147	11	2	3	-	97
Annen falsk anklage ..	148	4	4	9	67	6	2	-	13	43
Pengefalsk	52	1	35	-	9	1	-	-	3	3
Dokumentfalsk	1 979	73	188	19	475	156	5	14	333	716
Benyttelse av falskt dokument	690	20	61	3	121	52	2	6	135	290
Forfalsking av dokument	1 281	53	126	16	352	102	3	8	196	425
Ødeleggelse av dokument mv.	8	-	1	-	2	2	-	-	2	1
Forbrytelse mot sedeligheten	2 128	9	346	91	809	128	6	12	158	569
Voldtekt	349	-	42	10	204	8	1	1	-	83
Utuktig omgang med barn under 14 år	461	-	21	35	185	44	-	1	-	175
Utuktig omgang med barn under 16 år	145	-	4	2	49	17	-	1	2	70
Utuktig omgang med mindreårige ellers ..	31	-	1	3	10	1	-	1	-	15
Utbredelse av utuktige skrifter mv.	72	2	7	3	18	-	-	-	34	8
Krenkelse av ærbarhet ved utuktig atferd ..	335	3	156	8	54	18	-	1	66	29
Incest	111	-	-	7	55	10	-	-	-	39
Annen forbrytelse mot sedeligheten	624	4	115	23	234	30	5	7	56	150
Forbrytelse mht. familieforhold	93	3	2	3	52	4	14	2	2	11
Misligholdt forsørgelsesplikt mm.	5	-	-	-	2	1	-	-	-	2
Inngåelse av ugyldig eller omstøtelig ekteskap	5	-	-	-	3	-	-	-	1	1
Annen forbrytelse mht. familieforhold .	83	3	2	3	47	3	14	2	1	8

Tabell 8 (forts.). Lovbrudd etterforsket etter politiets avgjørelse og lovbruddgruppe/type lovbrudd
Offences investigated by police decision and group of offence/type of offence

	I alt	Henlagt pga. manglende etterforskningskapasitet	Henlagt pga. manglende opplysninger om gjerningsmannen	Henlagt, gjerningsmannen under 15 år, sinnssyk, bevisstløs eller død	Henlagt pga. bevisets stilling	Henlagt av andre grunner	Påtalebe- gjøring eller trukket tilbake	Betinget påtale- unnlattelse, overført helse- og sosial- styre, konflikt- råd	Fore- legg	Til- tale
Forbrytelser mot straf- feloven (forts.)										
Forbrytelse mot den personlige frihet	3 973	82	304	143	1 614	142	410	24	252	1 002
Tvang og trusler	3 819	78	278	138	1 545	138	388	24	246	984
Annen forbrytelse mot den personlige frihet	154	4	26	5	69	4	22	-	6	18
Forbrytelse mot liv, legeme og helbred	11 246	119	1 019	218	3 386	503	1 110	97	1 318	3 476
Legemsfornærmelse ...	8 475	107	723	140	2 657	406	949	82	1 301	2 110
Legemsbeskadigelse ..	2 442	8	267	57	642	90	146	13	1	1 218
Grov legems- beskadigelse	48	-	5	2	9	-	-	-	-	32
Uaktsom legemsbeska- digelse	25	1	1	2	7	-	1	2	3	8
Drapsforsøk	48	-	1	3	12	1	-	-	-	31
Drap	46	-	1	8	1	-	-	-	-	37
Uaktsomt drap	24	-	1	-	2	-	-	-	-	21
Barnedrap mv.	-	-	-	-	-	-	-	-	-	-
Annen forbrytelse mot liv, legeme og helbred	138	3	21	6	56	6	14	-	13	19
Ærekrenkelse	823	51	63	7	265	19	376	1	18	23
Underslag	1 589	153	55	9	614	83	205	7	77	386
Underslag	1 327	141	48	6	528	79	170	7	77	271
Grovt underslag	262	12	7	3	86	4	35	-	-	115
Tyveri	156 288	419	127 077	1 267	7 410	1 289	867	547	2 004	15 408
Simpelt tyveri	64 240	287	53 939	441	3 358	545	622	207	1 160	3 681
Fra bedrift, kontor og lager	2 254	6	1 713	24	157	31	10	11	37	265
Fra leilighet, bolighus og hytte .	4 509	64	2 734	68	737	91	159	8	83	565
Fra befordrings- middel	6 638	14	5 533	40	340	53	46	29	135	448
Fra kafe og restaurant	2 170	8	1 932	11	96	9	15	5	29	65
Fra garderobe	1 740	2	1 529	6	87	7	11	9	11	78
Fra butikk	2 683	39	949	98	260	124	72	54	393	694
Sykkeltyveri	32 640	70	30 217	143	784	106	141	49	240	890
Annet simpelt tyveri	11 606	84	9 332	51	897	124	168	42	232	676
Grovt tyveri	72 404	94	58 177	621	3 085	550	177	269	663	8 768
Fra forretning, bedrift, kontor og lager	13 524	24	9 487	166	681	158	35	72	187	2 714
Fra leilighet, bolighus og hytte .	17 053	27	12 988	141	936	150	70	41	123	2 577
Fra befordrings- middel	25 265	14	22 404	75	685	119	21	49	151	1 747
Fra person på offentlig sted	1 411	5	1 219	7	84	8	9	1	9	69
Annet grovt tyveri	15 151	24	12 079	232	699	115	42	106	193	1 661
Brukstyveri av motorkjøretøy	19 644	38	14 961	205	967	194	68	71	181	2 959
Bil	15 569	26	11 835	125	724	151	46	39	110	2 513
Motorsykkel	392	1	269	6	29	5	2	2	7	71
Annet motor- kjøretøy	3 683	11	2 857	74	214	38	20	30	64	375
Utpressing og ran	962	6	500	22	144	6	4	2	5	273
Utpressing	40	-	8	3	22	-	2	-	-	5
Ran	682	4	399	15	92	3	-	2	1	166
Grovt ran	209	-	83	4	23	2	-	-	1	96
Utpressing og ran diverse	31	2	10	-	7	1	2	-	3	6
Bedrageri og utroskap	7 801	539	845	109	1 754	361	327	23	362	3 481
Bedrageri	6 080	442	766	85	1 237	282	251	18	285	2 714
Grovt bedrageri	487	12	26	8	107	19	16	2	-	297
Forsikringsbedrageri	293	1	6	5	82	5	-	-	9	185
Utroskap	55	3	-	-	30	-	7	-	-	15
Grov utroskap	39	3	2	1	15	3	4	-	-	11
Salg av gjenstand kjøpt med eiendoms- forbehold mv.	115	12	4	1	51	7	11	-	16	13
Bedrageri og utroskap diverse	732	66	41	9	232	45	38	3	52	246

Tabell 8 (forts.). Lovbrudd etterforsket etter politiets avgjørelse og lovbruddgruppe/type lovbrudd
Offences investigated by police decision and group of offence/type of offence

	I alt	Henlagt pga. manglende etterforskningskapasitet	Henlagt pga. manglende opplysninger om gjerningsmannen	Henlagt, gjerningsmannen under 15 år, sinnssyk, bevisstløs eller død	Henlagt pga. bevisets stilling	Henlagt av andre grunner	Påtalegjæring mangler eller trukket tilbake	Betinget påtaleunnlatelse, overført helse- og sosialstyre, konflikt-råd	Forelegg	Tilleggs tale
Forbrytelser mot straffeloven (forts.)										
Forbrytelse i gjeldsforhold	1 692	186	18	12	693	96	5	-	352	330
Forsømmelig og uriktig bokføring ...	145	17	2	1	32	12	-	-	28	53
Annen forbrytelse i gjeldsforhold	1 547	169	16	11	661	84	5	-	324	277
Skadeverk	14 701	127	8 708	405	1 681	302	787	227	910	1 554
Skadeverk	13 755	126	8 150	375	1 550	281	786	216	866	1 405
Grovt skadeverk	944	1	558	30	130	21	-	11	44	149
Misbruk av forretningshemmeligheter mv	2	-	-	-	1	-	1	-	-	-
Åger og lykkespill	15	1	4	-	6	2	-	-	2	-
Forbrytelse i sjøfartsforhold	72	1	2	-	23	7	1	-	30	8
Heleri og etterfølgende bistand	2 610	14	11	36	526	112	1	26	433	1 451
Heleri	2 505	12	9	36	492	107	1	26	423	1 399
Etterfølgende bistand	105	2	2	-	34	5	-	-	10	52
Forbrytelser utenfor straffeloven										
Narkotikaforbrytelse mot lov om legemidler mv. .	5 384	43	215	64	732	350	1	11	1 563	2 405
Forbrytelse mot lov om merverdiavgift	115	4	-	1	21	8	-	-	40	41
Forbrytelse mot den militære straffelov ...	69	-	-	1	1	2	-	5	8	52
Forbrytelse mot ligningsloven	402	11	3	3	25	45	1	-	223	91
Forbrytelse mot tollloven	37	-	-	-	1	2	-	-	32	2
Annen forbrytelse utenfor straffeloven ..	226	4	2	-	45	6	-	-	94	75
Alle typer forseelser All types of misdemeanour .	91 328	3 062	7 203	1 864	13 806	8 193	1 972	697	35 874	18 657
TYPE FORSEELSE(1) TYPE OF MISDEMEANOUR(1)										
Forseelse mot straffeloven	25 121	1 031	4 090	1 170	3 520	4 206	1 466	483	6 189	2 966
Naskeri	11 396	548	313	849	513	3 453	537	396	3 309	1 478
Forseelse mot den alminnelige orden og fred	3 920	103	597	162	1 435	228	145	40	925	285
Telefonsjikane	3 211	43	2 070	35	565	37	317	9	91	44
Annen forseelse mot straffeloven	6 594	337	1 110	124	1 007	488	467	38	1 864	1 159
Forseelse mot veitrafikkloven	46 652	1 437	1 542	562	6 997	2 332	126	136	20 254	13 266
Promillekjøring	7 903	18	5	103	1 012	165	4	7	163	6 426
Annen forseelse mot veitrafikkloven	38 749	1 419	1 537	459	5 985	2 167	122	129	20 091	6 840
Forseelse mot løsgjengerloven	4 865	77	8	54	649	321	78	18	3 150	510
Forseelse mot politivedtektene	2 682	63	47	15	256	147	40	4	1 951	159
Annen forseelse utenfor straffeloven	12 008	454	1 516	63	2 384	1 187	262	56	4 330	1 756

1) Se oversettelse i vedlegg 1.
1) See translation in annex 1.

Tabell 9. Lovbrudd etterforsket med siktelser, etter tallet på delaktige og type lovbrudd
Offences investigated with charges, by number of persons involved and type of offence

Type lovbrudd(1) Type of offence(1)	I alt Total	1	2	3	4	5	6 og flere and more
Alle typer lovbrudd All types of offence	119 093	109 085	7 131	1 838	802	157	80
Alle typer forbrytelser All types of crime	54 197	45 249	6 272	1 713	766	142	55
Forbrytelser mot straffeloven							
Forbrytelse mot statens selvstendighet og sikkerhet	2	-	-	-	-	-	2
Forbrytelse mot Norges statsforfatning og statsoverhode	1	-	-	-	-	-	1
Forbrytelse mht. utøvelsen av statsborgerlige rettigheter	1	1	-	-	-	-	-
Forbrytelse i den offentlige tjeneste	22	19	3	-	-	-	-
Forbrytelse mot den offentlige myndighet	800	776	19	3	1	-	1
Vold mot offentlig tjenestemann	585	565	17	1	1	-	1
Forbrytelse mot den alminnelige orden og fred	925	620	219	65	15	5	1
Innbrudd	812	518	212	63	14	5	-
Allmennfarlig forbrytelse	5 788	5 556	191	27	7	4	3
Narkotikaforbrytelse	5 161	5 002	140	13	4	1	1
Grov narkotikaforbrytelse	370	326	30	11	1	1	1
Falsk forklaring	182	168	12	1	-	1	-
Falsk anklage	184	171	12	1	-	-	-
Pengefalsk	7	6	-	-	-	-	1
Dokumentfalsk	1 225	1 165	47	11	1	-	1
Forbrytelse mot sedeligheten	948	926	17	2	3	-	-
Voldtekt	100	90	7	1	2	-	-
Utuktig omgang med barn under 14 år	253	248	4	1	-	-	-
Incest	56	54	2	-	-	-	-
Forbrytelse mht. familieforhold	19	18	1	-	-	-	-
Forbrytelse mot den personlige frihet	1 548	1 486	49	8	5	-	-
Forbrytelse mot liv, legeme og helbred	5 538	5 166	302	49	15	4	2
Grov legemsbeskadigelse	34	27	6	-	-	1	-
Drapsforsøk	35	34	1	-	-	-	-
Drap	45	39	5	1	-	-	-
Uaktsomt drap	21	20	1	-	-	-	-
Ærekrenkelse	59	58	-	1	-	-	-
Underslag	535	519	15	1	-	-	-
Tyveri	20 440	14 303	4 425	1 228	351	101	32
Simpelt tyveri	5 985	4 875	835	202	48	16	9
Grovt tyveri	10 860	6 874	2 822	823	253	70	18
Brukstyveri av motorkjøretøy	3 595	2 554	768	203	50	15	5
Utpressing og ran	308	206	68	26	5	3	-
Ran	187	128	41	15	1	2	-
Grovt ran	103	68	25	5	4	1	-
Bedrageri og utroskap	4 304	3 626	258	84	322	14	-
Forbrytelse i gjeldsforhold	779	717	52	7	2	1	-
Skadeverk	3 370	2 707	439	168	37	8	11
Åger og lykkespill	4	3	1	-	-	-	-
Forbrytelse i sjøfartsforhold	45	40	5	-	-	-	-
Heleri og etterfølgende bistand	2 055	1 965	77	12	1	-	-
Forbrytelser utenfor straffeloven							
Narkotikaforbrytelse mot lov om legmidler mv..	4 379	4 320	47	11	-	1	-
Forbrytelse mot lov om merverdiavgift	90	81	6	2	1	-	-
Forbrytelse mot den militære straffelov	68	68	-	-	-	-	-
Forbrytelse mot ligningsloven	361	361	-	-	-	-	-
Annen forbrytelse utenfor straffeloven	210	197	7	6	-	-	-
Alle typer forseelser All types of misdemeanour .	64 896	63 836	859	125	36	15	25
Forseelse mot straffeloven							
Naskeri	9 469	9 365	89	11	3	1	-
Forseelse mot den alminnelige orden og fred ...	1 623	1 496	94	21	4	5	3
Telefonsjikane	208	191	9	1	6	-	1
Forseelse mot veitrafikkloven	36 379	36 143	225	9	2	-	-
Promillekjøring	6 844	6 783	58	3	-	-	-
Forseelse mot løsgjengerloven	4 045	3 987	48	7	1	1	1
Forseelse mot politivedtektene	2 264	2 240	14	1	2	1	6
Annen forseelse utenfor straffeloven	7 287	6 921	285	51	14	5	11

1) Se oversettelse i vedlegg 1.

1) See translation in annex 1.

Tabell 10. Lovbrudd etterforsket etter lovbruddgruppe og gjerningssted. Fylke/kommuneklasse
 Offences investigated by group of offence and scene of crime. County/municipality class

Politi- distrikt Police district	I alt Total	Forbry- telse Crime	Forse- else Misde- mea- nour	Lovbruddgruppe Group of offence									
				Øko- nomisk krimi- nalitet Econo- mic offen- ces	Annen vin- nings- krimi- nalitet Other offen- ces of profit	Volds- krimi- nali- tet Offen- ces of vio- lence	Sede- lig- hets- krimi- nali- tet Sexu- al offen- ces	Narko- tika- krimi- nali- tet Offen- ces of narco- tics	Skade- verk Damage to prop- erty	Miljø- krimi- nali- tet(1) Envi- ronment offen- ces(1)	Tra- fikk- krimi- nali- tet Traffic offen- ces	Annen krimi- nali- tet Other offen- ces	
I alt	Total ...	316 385	225 057	91 328	6 123	186 289	16 468	2 178	11 854	15 752	3 717	46 652	27 352
FYLKE	COUNTY												
Østfold	19 681	13 308	6 373	440	10 890	857	136	899	958	160	3 101	2 240	
Akershus	31 077	23 270	7 807	801	19 546	1 274	166	979	1 498	89	4 725	1 999	
Oslo	68 040	53 268	14 772	1 129	49 808	2 858	286	2 691	1 756	42	5 222	4 248	
Hedmark	10 340	6 720	3 620	308	5 146	581	77	302	544	187	2 165	1 030	
Oppland	9 947	6 742	3 205	155	5 480	470	60	193	653	121	2 134	681	
Buskerud	17 959	13 580	4 379	306	11 741	593	103	565	733	116	3 016	786	
Vestfold	17 893	12 559	5 334	307	9 982	778	105	1 267	816	150	3 073	1 415	
Telemark	12 272	7 585	4 687	237	5 943	668	86	577	686	189	2 567	1 319	
Aust-Agder	6 555	4 944	1 611	92	3 964	309	34	251	373	90	892	550	
Sør-Agder	12 444	8 632	3 812	128	7 226	458	66	438	573	130	1 996	1 429	
Rogaland	21 787	15 838	5 949	324	12 410	1 284	213	975	1 547	246	3 058	1 730	
Hordaland	23 557	17 337	6 220	516	13 610	1 553	173	766	1 310	256	3 112	2 261	
Sogn og Fjordane	3 853	2 312	1 541	51	1 526	257	35	48	465	198	723	550	
Møre og Romsdal	9 443	5 787	3 656	297	3 744	808	90	296	851	295	1 771	1 291	
Sør-Trøndelag ...	18 260	12 393	5 867	320	10 347	1 126	224	581	800	186	2 912	1 764	
Nord-Trøndelag ..	5 765	3 790	1 975	155	2 747	378	46	145	450	104	1 055	685	
Nordland	12 803	7 793	5 010	215	5 588	1 039	151	384	795	505	2 512	1 614	
Troms	8 896	5 915	2 981	149	4 498	588	69	317	485	287	1 518	985	
Finnmark	5 790	3 268	2 522	192	2 081	587	58	180	459	366	1 100	767	
Svalbard	23	16	7	1	12	2	-	-	-	-	-	8	
KOMMUNEKLASSE(2) MUNICIPALITY CLASS(2)													
Primærnærings- kommune	13 296	8 561	4 735	230	6 570	667	96	374	867	593	2 737	1 162	
Blandet land- bruks- og industrikommune .	7 313	4 325	2 988	155	3 292	351	66	133	461	365	1 815	675	
Industrikommune .	18 628	11 668	6 960	380	8 374	1 171	174	541	1 347	481	4 189	1 971	
Mindre sentral, blandet tjeneste- yttings- og industrikommune .	21 160	13 172	7 988	404	9 538	1 466	177	540	1 534	740	4 442	2 319	
Sentral, blandet tjenesteyttings- og industri- kommune.....	80 330	56 595	23 735	1 539	45 479	3 815	580	3 528	4 616	624	13 125	7 024	
Mindre sentral tjenesteyttings- kommune.....	18 874	11 668	7 206	483	7 992	1 688	180	686	1 436	556	3 237	2 616	
Sentral tjeneste- yttingskommune....	156 777	119 066	37 711	2 930	105 042	7 310	905	6 052	5 491	358	17 107	11 582	
Uoppgitt Unknown	7	2	5	2	2	-	-	-	-	-	-	3	

1) Omfatter 398 tilfelle av arbeidsmiljøkriminalitet. 2) Se oversettelse i vedlegg 3.

1) Including 398 work environment offences. 2) See translation in annex 3.

Tabell 11. Lovbrudd etterforsket etter lovbruddgruppe. Politidistrikt Offences investigated by group of offence. Police district

Politi- distrikt Police district	Lovbruddgruppe Group of offence											
	I alt Total	Forbry- telse Crime	Forse- else Misde- mea- nour	Øko- nomisk krimi- nalitet Econo- mic offen- ces	Annen vin- nings- krimi- nalitet Other offen- ces of profit	Volds- krimi- nali- tet Offen- ces of vio- lence	Sede- lig- krimi- nali- tet Sexu- al offen- ces	Narko- tika- krimi- nali- tet Offen- ces of narco- tics	Skade- verk Damage to pro- perty	Miljø- krimi- nali- tet(1) Envi- ronment offen- ces(1)	Tra- fikk- krimi- nali- tet Traffic offen- ces	Annen krimi- nali- tet Other offen- ces
Hele landet The whole country	316 385	225 057	91 328	6 123	186 289	16 468	2 178	11 854	15 752	3 717	46 652	27 352
Oslo	67 961	53 133	14 828	1 142	49 914	2 836	292	2 493	1 748	43	5 240	4 253
Halden	2 819	1 351	1 468	66	1 336	118	18	159	83	20	679	340
Sarpsborg	6 321	4 299	2 022	181	3 245	289	40	404	277	53	1 043	789
Fredrikstad	6 007	4 448	1 559	100	3 720	256	43	220	290	60	686	632
Moss	4 614	3 281	1 333	95	2 572	204	34	174	314	27	709	485
Follo	6 466	4 671	1 795	160	3 638	351	32	208	364	20	1 161	532
Romerike	12 281	9 035	3 246	323	7 431	588	79	345	679	45	1 886	905
Kongsvinger	2 701	1 787	914	84	1 392	132	15	70	162	28	548	270
Hamar	4 432	2 929	1 503	167	2 095	314	34	181	254	29	848	510
Østerdal	3 200	1 990	1 210	62	1 622	132	26	65	124	130	773	266
Gudbrandsdal	3 798	2 362	1 436	44	2 063	171	20	52	173	74	930	271
Vestoppland	6 186	4 411	1 775	111	3 423	303	38	156	479	47	1 220	409
Ringerike	5 161	3 719	1 442	67	3 184	207	18	140	214	48	1 017	266
Asker og Bærum	12 408	9 701	2 707	306	8 541	352	53	482	462	23	1 634	555
Drammen	9 971	7 638	2 333	189	6 654	307	76	370	357	29	1 605	384
Kongsberg	2 929	2 305	624	52	1 979	78	10	65	171	39	387	148
Nord-Jarlsberg	4 161	2 749	1 412	40	2 185	176	14	219	202	20	1 000	305
Tønsberg	6 551	4 611	1 940	68	3 742	296	42	563	270	34	895	641
Sandefjord	3 839	2 809	1 030	138	2 103	161	21	330	206	30	594	256
Larvik	3 169	2 262	907	54	1 837	140	28	150	132	66	560	202
Skien	4 503	2 877	1 626	104	2 280	235	38	260	223	49	823	491
Telemark	4 208	2 645	1 563	60	2 068	214	25	197	225	68	1 038	313
Notodden	1 626	864	762	26	746	81	7	49	119	16	373	209
Rjukan	770	480	290	16	404	32	5	8	48	30	151	76
Kragerø	1 289	800	489	31	480	114	12	102	73	26	214	237
Arendal	5 960	4 526	1 434	88	3 625	295	25	233	350	74	779	491
Kristiansand	9 861	6 954	2 907	96	6 038	303	52	346	340	30	1 513	1 143
Vest-Agder	3 157	2 082	1 075	38	1 509	166	22	113	255	116	580	358
Rogaland	7 057	5 026	2 031	94	3 898	442	77	264	575	76	1 050	581
Stavanger	9 013	6 864	2 149	128	5 533	478	86	382	663	86	1 178	479
Haugesund	5 751	3 973	1 778	105	2 988	367	49	337	311	84	838	672
Hardanger	964	505	459	24	311	76	4	30	68	70	242	139
Hordaland	5 979	4 101	1 878	133	2 892	428	72	117	515	135	1 087	600
Bergen	16 534	12 671	3 863	357	10 360	1 049	98	606	724	51	1 775	1 514
Sogn	1 139	661	478	26	399	74	4	14	145	60	254	163
Fjordane	2 721	1 654	1 067	25	1 131	183	31	33	323	138	471	386
Sunnmøre	4 905	2 991	1 914	133	1 908	416	49	119	528	119	921	712
Romsdal	2 038	1 197	841	33	794	183	23	87	161	80	418	259
Nordmøre	2 478	1 582	896	129	1 022	210	16	99	162	96	430	314
Uttrøndelag	4 659	2 778	1 881	93	2 122	257	45	95	269	149	1 143	486
Trondheim	13 702	9 685	4 017	229	8 282	874	184	501	529	37	1 791	1 275
Inntrøndelag	4 172	2 906	1 266	75	2 194	261	26	119	322	41	674	460
Namdal	1 478	795	683	77	491	109	18	12	125	63	365	218
Helgeland	1 984	1 138	846	26	805	125	25	42	118	184	429	230
Rana	1 765	1 033	732	23	748	141	21	42	90	72	417	211
Bodø	4 811	3 190	1 621	77	2 445	402	45	203	264	108	682	585
Narvik	1 941	1 062	879	19	774	161	25	51	125	70	495	221
Lofoten og Vesterålen	2 311	1 380	931	71	811	210	34	59	197	71	494	364
Senja	1 896	1 068	828	45	656	160	15	78	150	96	420	276
Troms	6 948	4 804	2 144	101	3 812	427	54	231	334	191	1 095	703
Vest-Finnmark	3 203	1 985	1 218	108	1 281	349	38	91	253	191	525	367
Vardø	559	240	319	9	182	43	5	25	41	64	100	90
Vadsø	1 126	557	569	45	311	96	10	35	86	83	309	151
Sør-Varanger	879	476	403	29	301	94	5	28	80	28	163	151
Svalbard	23	16	7	1	12	2	-	-	-	-	-	8

1) Omfatter 398 tilfelle av arbeidsmiljøkriminalitet.
1) Including 398 work environment offences.

Tabell 12. Lovbrudd etterforsket pr. 1 000 innbyggere, etter lovbruddgruppe. Politidistrikt Offences investigated per 1 000 population, by group of offence. Police district

Politi- distrikt Police district	Lovbruddgruppe Group of offence											
	I alt Total	Forbry- telse Crime	Forse- else Misde- mean- our	Øko- nomisk krimi- nalitet Econo- mic offen- ces	Annen vin- nings- krimi- nalitet Other offen- ces of profit	Volds- krimi- nali- tet Offen- ces of vio- lence	Sede- lig- hets- krimi- nali- tet Sexu- al offen- ces	Narko- tika- krimi- nali- tet Offen- ces of narco- tics	Skade- verk Damage to prop- erty	Miljø- krimi- nali- tet(1) Envi- ronment offen- ces(1)	Tra- fikk- krimi- nali- tet Traffic offen- ces	Annen krimi- nali- tet Other offen- ces
1990	..	55,36
1991	..	52,20
1992	76,06	54,62	21,44	1,47	45,66	3,30	0,50	2,63	3,69	0,82	12,06	5,93
1993	78,55	57,37	21,18	1,57	48,25	3,56	0,53	2,71	3,74	0,82	11,34	6,02
1994	72,76	51,76	21,00	1,41	42,84	3,79	0,50	2,73	3,62	0,85	10,73	6,29
1994												
Oslo	140,59	109,91	30,67	2,36	103,26	5,87	0,60	5,16	3,62	0,09	10,84	8,80
Halden	80,95	38,80	42,16	1,90	38,37	3,39	0,52	4,57	2,38	0,57	19,50	9,76
Sarpsborg	78,63	53,48	25,15	2,25	40,36	3,59	0,50	5,03	3,45	0,66	12,97	9,81
Fredrikstad	92,11	68,21	23,91	1,53	57,04	3,93	0,66	3,37	4,45	0,92	10,52	9,69
Moss	78,26	55,65	22,61	1,61	43,63	3,46	0,58	2,95	5,33	0,46	12,03	8,23
Follo	68,46	49,45	19,00	1,69	38,52	3,72	0,34	2,20	3,85	0,21	12,29	5,63
Romerike	61,39	45,16	16,23	1,61	37,14	2,94	0,39	1,72	3,39	0,22	9,43	4,52
Kongsvinger	49,81	32,96	16,86	1,55	25,67	2,43	0,28	1,29	2,99	0,52	10,11	4,98
Hamar	53,90	35,62	18,28	2,03	25,48	3,82	0,41	2,20	3,09	0,35	10,31	6,20
Østerdal	63,81	39,68	24,13	1,24	32,35	2,63	0,52	1,30	2,47	2,59	15,41	5,30
Gudbrandsdal	53,86	33,50	20,36	0,62	29,26	2,43	0,28	0,74	2,45	1,05	13,19	3,84
Vestoppland	54,85	39,11	15,74	0,98	30,35	2,69	0,34	1,38	4,25	0,42	10,82	3,63
Ringerike	73,46	52,93	20,52	0,95	45,32	2,95	0,26	1,99	3,05	0,68	14,48	3,79
Asker og Bærum	88,66	69,32	19,34	2,19	61,03	2,52	0,38	3,44	3,30	0,16	11,68	3,97
Drammen	86,59	66,33	20,26	1,64	57,79	2,67	0,66	3,21	3,10	0,25	13,94	3,33
Kongsberg	67,97	53,49	14,48	1,21	45,92	1,81	0,23	1,51	3,97	0,90	8,98	3,43
Nord-Jarlsberg	75,22	49,70	25,53	0,72	39,50	3,18	0,25	3,96	3,65	0,36	18,08	5,51
Tønsberg	100,77	70,93	29,84	1,05	57,56	4,55	0,65	8,66	4,15	0,52	13,77	9,86
Sandefjord	92,39	67,60	24,79	3,32	50,61	3,87	0,51	7,94	4,96	0,72	14,29	6,16
Larvik	76,62	54,69	21,93	1,31	44,41	3,38	0,68	3,63	3,19	1,60	13,54	4,88
Skien	78,64	50,25	28,40	1,82	39,82	4,10	0,66	4,54	3,89	0,86	14,37	8,58
Telemark	82,09	51,60	30,49	1,17	40,34	4,17	0,49	3,84	4,39	1,33	20,25	6,11
Notodden	62,21	33,05	29,15	0,99	28,54	3,10	0,27	1,87	4,55	0,61	14,27	8,00
Rjukan	57,66	35,94	21,71	1,20	30,25	2,40	0,37	0,60	3,59	2,25	11,31	5,69
Kragerø	85,22	52,89	32,33	2,05	31,73	7,54	0,79	6,74	4,83	1,72	14,15	15,67
Arendal	65,13	49,46	15,67	0,96	39,61	3,22	0,27	2,55	3,82	0,81	8,51	5,37
Kristiansand	96,92	68,35	28,57	0,94	59,34	2,98	0,51	3,40	3,34	0,29	14,87	11,23
Vest-Agder	56,52	37,27	19,25	0,68	27,02	2,97	0,39	2,02	4,57	2,08	10,38	6,41
Rogaland	60,17	42,85	17,32	0,80	33,23	3,77	0,66	2,25	4,90	0,65	8,95	4,95
Stavanger	60,46	46,04	14,41	0,86	37,11	3,21	0,58	2,56	4,45	0,58	7,90	3,21
Haugesund	65,30	45,11	20,19	1,19	33,93	4,17	0,56	3,83	3,53	0,95	9,51	7,63
Hardanger	38,46	20,15	18,31	0,96	12,41	3,03	0,16	1,20	2,71	2,79	9,66	5,55
Hordaland	34,02	23,33	10,68	0,76	16,45	2,43	0,41	0,67	2,93	0,77	6,18	3,41
Bergen	74,57	57,15	17,42	1,61	46,73	4,73	0,44	2,73	3,27	0,23	8,01	6,83
Sogn	29,45	17,09	12,36	0,67	10,32	1,91	0,10	0,36	3,75	1,55	6,57	4,21
Fjordane	39,48	24,00	15,48	0,36	16,41	2,65	0,45	0,48	4,69	2,00	6,83	5,60
Sunnmøre	39,91	24,34	15,57	1,08	15,52	3,38	0,40	0,97	4,30	0,97	7,49	5,79
Romsdal	36,52	21,45	15,07	0,59	14,23	3,28	0,41	1,56	2,89	1,43	7,49	4,64
Nordmøre	40,33	25,75	14,58	2,10	16,63	3,42	0,26	1,61	2,64	1,56	7,00	5,11
Uttrøndelag	42,79	25,52	17,28	0,85	19,49	2,36	0,41	0,87	2,47	1,37	10,50	4,46
Trondheim	92,94	65,69	27,25	1,55	56,17	5,93	1,25	3,40	3,59	0,25	12,15	8,65
Inntrøndelag	45,41	31,63	13,78	0,82	23,88	2,84	0,28	1,30	3,50	0,45	7,34	5,01
Namdal	41,45	22,29	19,15	2,16	13,77	3,06	0,50	0,34	3,51	1,77	10,24	6,11
Helgeland	45,27	25,96	19,30	0,59	18,37	2,85	0,57	0,96	2,69	4,20	9,79	5,25
Rana	51,19	29,96	21,23	0,67	21,69	4,09	0,61	1,22	2,61	2,09	12,09	6,12
Bodø	65,06	43,14	21,92	1,04	33,06	5,44	0,61	2,75	3,57	1,46	9,22	7,91
Narvik	59,85	32,75	27,10	0,59	23,87	4,96	0,77	1,57	3,85	2,16	15,26	6,81
Lofoten og Vesterålen	40,73	24,32	16,41	1,25	14,29	3,70	0,60	1,04	3,47	1,25	8,71	6,42
Senja	40,67	22,91	17,76	0,97	14,07	3,43	0,32	1,67	3,22	2,06	9,01	5,92
Troms	66,80	46,19	20,61	0,97	36,65	4,11	0,52	2,22	3,21	1,84	10,53	6,76
Vest-Finnmark	74,01	45,87	28,14	2,50	29,60	8,06	0,88	2,10	5,85	4,41	12,13	8,48
Vardø	67,06	28,79	38,27	1,08	21,83	5,16	0,60	3,00	4,92	7,68	12,00	10,80
Vadsø	74,56	36,88	37,68	2,98	20,59	6,36	0,66	2,32	5,69	5,50	20,46	10,00
Sør-Varanger	88,67	48,02	40,65	2,93	30,36	9,48	0,50	2,82	8,07	2,82	16,44	15,23
Svalbard	18,88	13,14	5,75	0,82	9,85	1,64	-	-	-	-	-	6,57

1) Omfatter arbeidsmiljøkriminalitet, 0,09 tilfelle pr. 1 000 innbyggere i 1994.

1) Including work environment offences, 0,09 per 1 000 population in 1994.

Tabell 13. Forbrytelser etterforsket etter oppklaring, politiets avgjørelse og gjerningssted. Fylke
Crimes investigated by solution, police decision and scene of crime. County

Fylke County	Forbry- telser i alt Crimes total	Uopp- klarte forbry- telser Un- solved crimes	Oppklarte forbrytelser Solved crimes									
			I alt Total	Påtale- begjæring mangler eller trukket tilbake Request for prose- cution deficient or with- drawn	Henlagt, gjernings- mannen under 15 år, sinnssyk, bevisstløs eller død Prosecution dropped, the offender under 15 years of age, insane, unconscious, or dead	Henlagt av andre grunner Prosec- ution dropped for other reasons	Overført kon- flikt- råd Trans- ferred to Conflict Council	Betinget påtale- unn- latelse, overført helse- og sosial- styre Prose- cution conditi- onally dropped, trans- ferred to Muni- cipal Health and Social Welfare Committee	Fore- legg Ticket fine	Til- tale Com- mit- ted for trial		
I alt	Total ..	225 057	166 696	58 361	4 150	2 694	3 792	713	329	9 293	37 390	
Østfold	13 308	9 087	4 221	229	184	203	57	19	623	2 906		
Akershus	23 270	18 008	5 262	234	272	358	61	24	712	3 601		
Oslo	53 268	43 530	9 738	460	446	525	34	31	1 097	7 145		
Hedmark	6 720	4 458	2 262	141	82	81	61	7	413	1 477		
Oppland	6 742	4 950	1 792	164	82	89	7	8	354	1 088		
Buskerud	13 580	10 731	2 849	174	80	190	24	15	387	1 979		
Vestfold	12 559	8 729	3 830	220	142	258	35	13	616	2 546		
Telemark	7 585	4 908	2 677	200	133	174	34	3	464	1 669		
Aust-Agder	4 944	3 677	1 267	90	41	97	8	10	280	741		
Vest-Agder	8 632	6 483	2 149	127	87	148	64	6	424	1 293		
Rogaland	15 838	11 031	4 807	317	196	356	70	14	687	3 167		
Hordaland	17 337	12 795	4 542	397	182	273	19	78	595	2 998		
Sogn og Fjordane	2 312	1 428	884	94	60	58	32	6	166	468		
Møre og Romsdal	5 787	3 697	2 090	249	117	119	65	12	406	1 122		
Sør-Trøndelag ..	12 393	9 386	3 007	226	198	272	29	33	477	1 772		
Nord-Trøndelag ..	3 790	2 645	1 145	124	69	109	5	10	193	635		
Nordland	7 793	4 982	2 811	348	161	268	65	30	685	1 254		
Troms	5 915	4 307	1 608	173	100	119	39	9	328	840		
Finnmark	3 268	1 853	1 415	181	62	95	4	1	384	688		
Svalbard	16	11	5	2	-	-	-	-	2	1		

Tabell 14. Forbrytelser etterforsket etter oppklaring og politiets avgjørelse. Politidistrikt
Crimes investigated by solution and police decision. Police district

Politi- distrikt Police district	Forbry- telser Crimes total	Uopp- klarte forbry- telser Un- solved crimes	I alt Total	Oppklarte forbrytelser Solved crimes						
				Påtale- begjæring mangler eller trukket tilbake Request for prose- cution deficient or with- drawn	Henlagt, gjernings- mannen under 15 år, sinnssyk, bevisstløs eller død Prosecution dropped, the offender under 15 years of age, insane, unconscious, or dead	Henlagt av andre grunner Prose- cution dropped for other reasons	Overført kon- flikt- råd Trans- ferred to Conflict Council	Betinget påtale- unn- latelse, overført helse- og sosial- styre Prose- cution conditi- onally dropped, trans- ferred to Muni- cipal Health and Social Welfare Committee	Fore- legg Ticket fine	Til- tale Com- mit- ted for trial
Hele landet The whole country	225057	166696	58361	4150	2694	3792	713	329	9293	37390
Oslo	53133	43473	9660	460	443	503	34	32	1079	7109
Halden	1351	897	454	56	35	52	7	6	82	216
Sarpsborg	4299	2607	1692	65	39	35	13	4	179	1357
Fredrikstad	4448	3298	1150	53	49	62	10	2	191	783
Moss	3281	2281	1000	56	66	57	27	7	181	606
Follo	4671	3389	1282	44	86	73	13	4	181	881
Romerike	9035	6740	2295	129	128	175	32	13	330	1488
Kongsvinger	1787	1230	557	45	12	34	30	1	123	312
Hamar	2929	1804	1125	68	34	32	3	5	168	815
Østerdal	1990	1429	561	31	34	15	28	2	123	328
Gudbrandsdal	2362	1836	526	55	32	14	5	4	117	299
Vestoppland	4411	3130	1281	109	50	68	2	4	239	809
Ringerike	3719	2808	911	77	21	68	4	8	164	569
Asker og Bærum ...	9701	7937	1764	59	62	125	16	5	202	1295
Drammen	7638	6015	1623	58	51	101	16	6	184	1207
Kongsberg	2305	1924	381	37	11	32	4	1	37	259
Nord-Jarlsberg ...	2749	1956	793	42	35	52	12	1	118	533
Tønsberg	4611	3190	1421	83	40	112	8	7	236	935
Sandefjord	2809	1941	868	61	44	83	11	4	128	537
Larvik	2262	1627	635	34	21	11	4	1	132	432
Skien	2877	1707	1170	69	92	113	14	1	144	737
Telemark	2645	1786	859	50	27	28	6	1	162	585
Notodden	864	571	293	32	3	17	5	-	49	187
Rjukan	480	381	99	14	7	2	5	-	35	36
Kragerø	800	479	321	33	4	13	4	1	78	188
Arendal	4526	3374	1152	89	41	86	8	10	268	650
Kristiansand	6954	5392	1562	79	64	117	43	4	316	939
Vest-Agder	2082	1387	695	50	22	47	21	2	125	428
Rogaland	5026	3282	1744	128	106	107	22	4	250	1127
Stavanger	6864	5085	1779	113	64	167	27	2	276	1130
Haugesund	3973	2668	1305	76	26	84	21	8	158	932
Hardanger	505	318	187	18	6	9	2	1	53	98
Hordaland	4101	2553	1548	88	56	40	10	25	183	1146
Bergen	12671	9911	2760	291	116	219	7	52	358	1717
Sogn	661	395	266	29	25	3	12	-	85	112
Fjordane	1654	1031	623	66	34	54	20	6	84	359
Sunnmøre	2991	1959	1032	135	49	45	60	2	200	541
Romsdal	1197	760	437	41	43	36	-	9	57	251
Nordmøre	1582	973	609	73	25	39	5	1	148	318
Uttrøndelag	2778	1938	840	76	28	46	11	13	111	555
Trondheim	9685	7464	2221	152	175	231	18	19	368	1258
Inntrøndelag	2906	2169	737	72	18	91	3	9	126	418
Namdal	795	458	337	52	47	15	2	1	65	155
Helgeland	1138	762	376	49	27	47	18	22	92	121
Rana	1033	617	416	62	26	44	15	-	92	177
Bodø	3190	2092	1098	91	78	86	15	4	214	610
Narvik	1062	676	386	57	8	60	6	1	102	152
Lofoten og Vesterålen	1380	842	538	89	23	31	11	4	189	191
Senja	1068	684	384	51	9	44	11	6	97	166
Troms	4804	3609	1195	120	90	72	28	3	229	653
Vest-Finnmark	1985	1145	840	102	29	57	4	1	192	455
Vardø	240	153	87	17	1	3	-	-	32	34
Vadsø	557	325	232	36	18	21	-	-	66	91
Sør-Varanger	476	227	249	26	14	14	-	-	93	102
Svalbard	16	11	5	2	-	-	-	-	2	1

Tabell 15. Oppklaringsprosent for ulike typer lovbrudd. Prosent. 1990-1994 Offences cleared up for different types of offence. Per cent. 1990-1994

Type lovbrudd(1) Type of offence(1)	1990	1991	1992	1993	1994	Gjennomsnitt Average 1991-1993
Alle typer lovbrudd All types of offence	39	37	40	..
Alle typer forbrytelser All types of crime	23	23	24	24	26	24
Forbrytelser mot straffeloven						
Forbrytelse mot statens selvstendighet og sikkerhet	29	33	40	-	50	37
Forbrytelse mot Norges statsforfatning og statsoverhode	12	33	23	17	50	37
Forbrytelse mht. utøvelsen av statsborgerlige rettigheter	-	-	-	-	100	..
Forbrytelse i den offentlige tjeneste	28	10	39	17	15	22
Forbrytelse mot den offentlige myndighet	87	88	88	87	86	88
Vold mot offentlig tjenestemann	89	91	90	90	89	90
Forbrytelse mot den alminnelige orden og fred .	20	20	24	23	24	22
Innbrudd	19	18	22	22	23	21
Allmennfarlig forbrytelse	78	77	78	81	81	79
Narkotikaforbrytelse	83	83	84	86	86	84
Grov narkotikaforbrytelse	88	89	87	89	87	83
Falsk forklaring	58	53	58	49	60	53
Falsk anklage	45	44	49	47	44	47
Pengefalsk	35	48	46	5	13	33
Dokumentfalsk	65	65	62	59	62	62
Forbrytelse mot sedeligheten	44	41	44	43	45	43
Voldtekt	34	33	32	32	29	32
Utuktig omgang med barn under 14 år	57	53	54	59	55	55
Incest	34	46	40	37	50	41
Forbrytelse mht. familieforhold	30	38	33	35	35	35
Forbrytelse mot den personlige frihet	48	49	47	48	49	48
Forbrytelse mot liv, legeme og helbred	56	55	55	55	59	55
Grov legemsbeskadigelse	67	69	72	65	71	69
Drapsforsøk	79	78	74	81	73	78
Drap	81	84	92	94	98	90
Uaktsomt drap	95	82	89	86	88	86
Ærekrenkelse	39	48	60	60	53	56
Underslag	39	40	50	47	47	46
Tyveri	15	14	14	13	14	14
Simpelt tyveri	10	11	10	9	10	10
Grovt tyveri	15	14	15	15	15	15
Brukstyveri av motorkjøretøy	22	18	20	19	19	19
Utpressing og ran	29	25	27	27	32	26
Ran	24	20	24	22	27	22
Grovt ran	50	50	44	48	49	47
Bedrageri og utroskap	51	51	58	57	59	55
Forbrytelse i gjeldsforhold	34	33	44	48	46	42
Skadeverk	23	23	25	26	28	25
Ager og lykkespill	32	36	50	50	27	45
Forbrytelse i sjøfartsforhold	63	60	66	71	64	66
Heleri og etterfølgende bistand	80	80	79	78	79	79
Forbrytelser utenfor straffeloven						
Narkotikaforbrytelse mot lov om legmidler mv. .	81	81	78	81	81	80
Forbrytelse mot lov om merverdiavgift	85	77	88	80	78	82
Forbrytelse mot den militære straffelov	93	94	95	95	99	95
Forbrytelse mot ligningsloven	48	78	89	89	90	85
Annen forbrytelse utenfor straffeloven	49	44	71	64	80	60
Alle typer forseelser All types of misdemeanour .						
Forseelse mot straffeloven	64	64	65	..
Naskeri	84	86	88	..
Forseelse mot den alminnelige orden og fred	44	44	45	..
Telefonsjikane	17	17	16	..
Forseelse mot veitrafikkloven	80	80	78	..
Promillekjøring	88	89	87	..
Forseelse mot løsgjengerloven	85	85	85	..
Forseelse mot politivedtektene	85	88	86	..
Annen forseelse utenfor straffeloven	61	60	63	..

1) Se oversettelse i vedlegg 1.
1) See translation in annex 1.

Tabell 16. Oppklaringsprosent for forbrytelser etter politidistrikt. 1990-1994 Crimes cleared up, per cent by police district. 1990-1994

Politidistrikt Police district	1990	1991	1992	1993	1994	Korrigert (1) Adjusted (1)
						1994
Hele landet The whole country	23	23	24	24	26	23
Oslo	17	18	19	16	18	17
Halden	26	31	29	25	34	28
Sarpsborg	31	30	32	38	39	35
Fredrikstad	21	23	20	27	26	24
Moss	20	22	23	23	30	28
Follo	20	21	22	24	27	24
Romerike	17	14	17	24	25	24
Kongsvinger	33	14	28	29	31	28
Hamar	33	30	33	25	38	33
Østerdal	31	18	19	28	28	25
Gudbrandsdal	24	33	22	25	22	28
Vestoppland	33	26	30	30	29	27
Ringerike	26	26	32	30	24	25
Asker og Bærum	12	15	17	18	18	17
Drammen	22	27	23	21	21	20
Kongsberg	36	27	29	29	17	18
Nord-Jarlsberg	27	27	31	33	29	25
Tønsberg	25	21	25	28	31	25
Sandefjord	29	39	35	31	31	24
Larvik	32	32	25	31	28	25
Skien	29	30	34	30	41	32
Telemark	40	41	38	40	32	28
Notodden	20	27	21	35	34	32
Rjukan	25	25	28	28	21	21
Kragerø	28	30	32	55	40	25
Arendal	27	21	26	25	25	24
Kristiansand	22	23	25	21	22	22
Vest-Agder	30	37	31	36	33	32
Rogaland	26	30	27	35	35	31
Stavanger	28	21	25	17	26	25
Haugesund	33	19	25	31	33	28
Hardanger	16	20	27	32	37	31
Hordaland	33	34	30	31	38	35
Bergen	26	23	25	23	22	20
Sogn	16	25	32	33	40	40
Fjordane	25	29	27	29	38	39
Sunnmøre	34	29	29	32	35	29
Romsdal	29	33	30	30	37	30
Nordmøre	28	20	33	36	38	32
Uttrøndelag	24	34	31	31	30	29
Trondheim	15	23	20	21	23	21
Inntrøndelag	18	14	23	29	25	25
Namdal	27	30	42	40	42	36
Helgeland	20	16	22	31	33	29
Rana	40	41	30	38	40	38
Bodø	42	25	31	33	34	31
Narvik	30	33	40	35	36	31
Lofoten og Vesterålen	32	42	37	37	39	29
Senja	27	32	42	39	36	29
Troms	21	27	26	26	25	23
Vest-Finnmark	18	16	30	35	42	36
Vardø	41	41	36	57	36	34
Vadsø	29	27	40	31	42	33
Sør-Varanger	39	58	43	47	52	49
Svalbard	46	31	14

1) Standardberegnet etter forbrytelsens art. Som vekt er nyttet forbrytelser etterforsket i hele landet i 1988, fordelt etter type.

1) Standard computation by type of offence, using as weights the number of crimes investigated in the whole country in 1988, by type of offence.

Tabell 17. Siktelser etter politiets avgjørelse og type lovbrudd Charges by police decision and type of offence

Type lovbrudd(1) Type of offence(1)	I alt Total	Henlagt, gjernings- mannen under 15 år, sinnssyk, bevisstløs eller død Prosecu- tion drop- ped, the offender under 15 years of age, in- sane, un- conscious or dead	Henlagt av andre grunner Prose- cution dropped for other reasons	Over- ført kon- flikt- råd Trans- ferred to Conflict Council	Betinget påtale- unnla- telse, overført til helse- og sosial- styre Prose- cution conditi- onally dropped, transfer- red to Municipal Health and Social Welfare Committee	Fore- legg Ticket fine	Tiltale Commit- ted for trial
Alle typer lovbrudd All types of offence	133 274	6 034	12 344	1 585	905	46 877	65 529
Alle typer forbrytelser All types of crime	67 068	3 986	4 316	1 154	573	10 561	46 478
Forbrytelser mot straffeloven							
Forbrytelse mot statens selvstendighet og sikkerhet	50	1	7	-	-	1	41
Forbrytelse mot Norges statsforfatning og statsoverhode ...	11	-	8	-	-	-	3
Forbrytelse mot statsmaktene	11	-	8	-	-	-	3
Majestetsforbrytelse	-	-	-	-	-	-	-
Ulovlig militærorganisasjon	-	-	-	-	-	-	-
Annen forbrytelse mot Norges statsforfatning og statsoverhode .	-	-	-	-	-	-	-
Forbrytelse mht. utøvelsen av statsborgerlige rettigheter	1	-	-	-	-	1	-
Forbrytelse i den offentlige tjeneste	25	-	3	-	2	9	11
Vinningsforbrytelse i den offentlige tjeneste	3	-	-	-	-	1	2
Brevbrudd i den offentlige tjeneste	-	-	-	-	-	-	-
Annen forbrytelse i den offentlige tjeneste	22	-	3	-	2	8	9
Forbrytelse mot den offentlige myndighet	834	39	34	-	3	133	625
Vold mot offentlig tjenestemann ..	613	34	18	-	1	59	501
Ulovlig påvirkning av offentlig tjenestemann	61	1	2	-	-	8	50
Motarbeiding av etterforskning, medvirkning til rømning	27	1	-	-	1	8	17
Annen forbrytelse mot den offentlige myndighet	133	3	14	-	1	58	57
Forbrytelse mot den alminnelige orden og fred	1 350	171	99	26	21	219	814
Opprør og oppløp mv.	-	-	-	-	-	-	-
Rasediskriminering	3	-	-	-	-	1	2
Oppfordring til straffbar handling mv.	1	-	-	-	-	-	1
Brevbrudd	4	-	-	-	-	1	3
Innbrudd	1 212	162	84	25	19	158	764
Annen forbrytelse mot den alminnelige orden og fred	130	9	15	1	2	59	44
Allmennfarlig forbrytelse	6 086	174	328	9	5	765	4 805
Forsettelig forvoldelse av ildebrann	105	43	5	1	1	-	55
Uaktsom forvoldelse av ildebrann	150	46	8	8	4	65	19
Påførelse av smittsom kjønns sykdom	-	-	-	-	-	-	-
Narkotikaforbrytelse	5 348	71	302	-	-	682	4 293
Grov narkotikaforbrytelse	435	6	9	-	-	4	416
Annen allmennfarlig forbrytelse ..	48	8	4	-	-	14	22
Falsk forklaring	200	1	21	-	2	25	151
Falsk anklage	198	13	17	2	2	13	151
Forsettelig falsk anklage	124	3	10	2	2	-	107
Annen falsk anklage	74	10	7	-	-	13	44
Pengefalsk	15	1	1	-	-	3	10
Dokumentfalsk	1 301	20	149	7	11	349	765
Benyttelse av falskt dokument	506	3	50	1	5	144	303
Forfalsking av dokument	790	17	97	6	6	203	461
Ødeleggelse av dokument	5	-	2	-	-	2	1

1) Se oversettelse i vedlegg 1.

1) See translation in annex 1.

Tabell 17 (forts.). Siktelser etter politiets avgjørelse og type lovbrudd Charges by police decision and type of offence

Type lovbrudd(1)	I alt	Henlagt, gjerningsmannen under 15 år, sinnssyk, bevisstløs eller død	Henlagt av andre grunner	Overført konflikt-råd	Betinget påtale-unnlatelse, overført til helse- og sosialstyre	Forelegg	Tiltale
Forbrytelser mot straffeloven (forts.)							
Forbrytelse mot sedeligheten	975	95	121	1	12	157	589
Voldtekt	115	12	7	-	2	-	94
Utuktig omgang med barn under 14 år	259	36	42	-	1	-	180
Utuktig omgang med barn under 16 år	94	2	17	-	1	2	72
Utuktig omgang med mindreårige ellers	20	3	1	-	1	-	15
Utbredelse av utuktige skrifter mv.	44	3	-	-	-	32	9
Krenkelse av ærbarhet ved utuktig atferd	122	8	18	1	-	66	29
Incest	58	8	11	-	-	-	39
Annen forbrytelse mot sedeligheten	263	23	25	-	7	57	151
Forbrytelse mht. familieforhold	20	3	2	2	-	2	11
Misligholdt forsørgelsesplikt mm.	2	-	-	-	-	-	2
Inngåelse av ugyldig eller omstøtelig ekteskap	2	-	-	-	-	1	1
Annen forbrytelse mht. familieforhold	16	3	2	2	-	1	8
Forbrytelse mot den personlige frihet	1 628	159	133	23	6	260	1 047
Tvang og trusler	1 596	154	130	23	6	254	1 029
Annen forbrytelse mot den personlige frihet	32	5	3	-	-	6	18
Forbrytelse mot liv, legeme og helbred	6 010	245	468	78	28	1 409	3 782
Legemsfornærmelse	4 308	161	376	66	24	1 392	2 289
Legemsbeskadigelse	1 486	62	85	11	3	1	1 324
Grov legemsbeskadigelse	44	2	-	-	-	-	42
Uaktsom legemsbeskadigelse	16	2	1	1	1	3	8
Drapsforsøk	36	3	1	-	-	-	32
Drap	52	8	-	-	-	-	44
Uaktsomt drap	22	-	-	-	-	-	22
Barnedrap mv.	-	-	-	-	-	-	-
Annen forbrytelse mot liv, legeme og helbred	46	7	5	-	-	13	21
Ærekrenkelse	61	7	10	-	1	19	24
Underslag	552	9	57	5	3	78	400
Underslag	429	6	55	5	3	78	282
Grovt underslag	123	3	2	-	-	-	118
Tyveri	28 957	2 091	1 568	688	367	2 754	21 489
Simpelt tyveri	7 488	639	594	224	100	1 430	4 501
Fra bedrift, kontor og lager	443	37	35	14	3	48	306
Fra leilighet, bolighus og hytte	942	82	82	4	11	103	660
Fra befordringsmiddel	1 069	73	71	34	32	216	643
Fra kafé og restaurant	137	15	8	8	1	33	72
Fra garderobe	126	13	7	9	-	11	86
Fra butikk	1 567	123	137	41	26	428	812
Sykkeltyveri	1 777	204	116	64	11	305	1 077
Annet simpelt tyveri	1 427	92	138	50	16	286	845
Grovt tyveri	16 464	1 117	703	391	198	1 058	12 997
Fra forretning, bedrift, kontor og lager	4 953	275	207	94	66	314	3 997
Fra leilighet, bolighus og hytte	4 462	247	177	54	32	173	3 779
Fra befordringsmiddel	3 230	142	158	73	37	251	2 569
Fra person på offentlig sted	118	9	7	2	2	16	82
Annet grovt tyveri	3 701	444	154	168	61	304	2 570
Brukstyveri av motorkjøretøy	5 005	335	271	73	69	266	3 991
Bil	3 983	189	209	40	38	161	3 346
Motorsykkkel	121	8	8	3	3	10	89
Annet motorkjøretøy	901	138	54	30	28	95	556
Utpressing og ran	455	32	10	1	1	6	405
Utpressing	14	6	3	-	-	-	5
Ran	269	18	4	1	1	2	243
Grovt ran	154	8	2	-	-	1	143
Utpressing og ran, diverse	18	-	1	-	-	3	14
Bedrageri og utroskap	5 739	115	338	13	16	388	4 869
Bedrageri	4 572	89	271	10	13	302	3 887
Grovt bedrageri	443	8	18	1	1	-	415
Forsikringsbedrageri	289	5	5	-	1	13	265
Utroskap	16	-	-	-	-	-	16
Grov utroskap	21	2	2	-	-	-	17
Salg av gjenstand kjøpt med eiendomsforbehold mv.	41	1	7	-	-	17	16
Bedrageri og utroskap, diverse	357	10	35	2	1	56	253

1) Se oversettelse i vedlegg 1.

1) See translation in annex 1.

Tabell 17 (forts.). Siktelser etter politiets avgjørelse og type lovbrudd Charges by police decision and type of offence

Type lovbrudd(1)	I alt	Henlagt, gjerningsmannen under 15 år, sinnssyk, bevisstløs eller død	Henlagt av andre grunner	Overført konflikt-råd	Betinget påtale-unnlatelse, overført til helse- og sosial-styre	Forelegg	Tiltale
Forbrytelser mot straffeloven (forts.)							
Forbrytelse i gjeldsforhold	833	11	89	-	-	377	356
Forsømmelig og uriktig bokføring .	96	1	12	-	-	28	55
Annen forbrytelse i gjeldsforhold	737	10	77	-	-	349	301
Skadeverk	4 346	691	322	292	56	1 111	1 874
Skadeverk	4 010	640	297	279	52	1 048	1 694
Grovt skadeverk	336	51	25	13	4	63	180
Misbruk av forretnings- hemmeligheter mv.	-	-	-	-	-	-	-
Åger og lykkespill	4	-	2	-	-	1	1
Forbrytelse i sjøfartsforhold	50	-	9	-	-	32	9
Heleri og etterfølgende bistand	2 159	37	113	7	20	451	1 531
Heleri	2 086	37	108	7	20	439	1 475
Etterfølgende bistand	9 593	873	3 458	323	82	3 356	1 501
Forbrytelser utenfor straffeloven							
Narkotikaforbrytelse mot lov om legemidler mv.	4 452	66	347	-	12	1 593	2 434
Forbrytelse mot lov om merverdiavgift	103	1	8	-	-	43	51
Forbrytelse mot den militære straffelov	68	1	2	-	5	8	52
Forbrytelse mot ligningsloven	360	3	44	-	-	223	90
Forbrytelse mot tollloven	38	-	2	-	-	32	4
Annen forbrytelse utenfor straffeloven	187	-	4	-	-	99	84
Alle typer forseelser All types of misdemeanour	66 206	2 048	8 028	431	332	36 316	19 051
Forseelse mot straffeloven	15 456	1 326	4 200	387	142	6 332	3 069
Naskeri	9 593	873	3 458	323	82	3 356	1 501
Forseelse mot den alminnelige orden og fred	1 819	229	236	17	34	979	324
Telefonsjikane	242	52	33	14	3	93	47
Annen forseelse mot straffeloven ...	3 802	172	473	33	23	1 904	1 197
Forseelse mot veitrafikkloven	36 599	575	2 208	12	126	20 336	13 342
Promillekjøring	6 908	104	149	1	7	166	6 481
Annen forseelse mot veitrafikkloven	29 691	471	2 059	11	119	20 170	6 861
Forseelse mot løsgjengerloven	4 118	57	319	9	12	3 204	517
Forseelse mot politivedtektene	2 355	18	164	1	6	1 964	202
Annen forseelse utenfor straffeloven	7 678	72	1 137	22	46	4 480	1 921

1) Se oversettelse i vedlegg 1.

1) See translation in annex 1.

Tabell 18. Siktete for forbrytelser i ulike aldersgrupper pr. 1 000 innbyggere. 1990-1994. Persons charged for crimes in different age groups per 1 000 population. 1990-1994

Alder Age	1990	1991	1992	1993	1994
Alle aldere All ages	5,77(1)	5,63(1)	6,09(1)	6,26(1)	6,27(1)
-13 år years	1,34	1,29	1,51	1,55	1,60
14-17 "	16,44	15,87	16,55	16,97	17,81
18-20 "	20,78	21,41	22,53	21,95	22,90
21-24 "	14,31	14,53	15,62	15,62	15,99
25-29 "	10,26	10,34	11,55	11,34	12,09
30-39 "	6,08	6,45	7,45	7,24	8,02
40-59 "	1,88	2,06	2,47	2,44	2,78
60- "	0,40	0,34	0,35	0,33	0,34

1) Pr. 1 000 innbyggere 5 år og over.
1) Per 1 000 inhabitants 5 years and over.

Tabell 19. Siktete for forbrytelser etter kjønn og alder. Absolutte tall og pr. 1 000 innbyggere
Persons charged for crimes by sex and age. Number and per 1 000 population

Alder Age	Siktete Persons charged			Pr. 1 000 innbyggere Per 1 000 population		
	Begge kjønn Both sexes	Menn Males	Kvinner Females	Begge kjønn	Menn	Kvinner
Alle aldere All ages	25 361	22 621	2 740	6,27(1)	11,34(1)	1,34(1)
5 år years	8	7	1	0,13	0,22	0,03
6 "	7	6	1	0,12	0,20	0,04
7 "	16	14	2	0,29	0,50	0,07
8 "	24	20	4	0,45	0,72	0,15
9 "	34	32	2	0,65	1,19	0,08
5-9 år	89	79	10	0,32	0,55	0,07
10 år	54	46	8	1,04	1,74	0,32
11 "	93	85	8	1,81	3,21	0,32
12 "	152	140	12	2,89	5,17	0,47
13 "	394	358	36	7,52	13,44	1,39
10-13 år	693	629	64	3,27	5,89	0,63
14 år	723	659	64	13,73	24,31	2,50
15 "	803	739	64	15,17	27,27	2,48
16 "	1 089	985	104	20,52	36,15	4,03
17 "	1 147	1 029	118	21,84	38,38	4,59
14-17 år	3 762	3 412	350	17,81	31,51	3,40
18 år	1 387	1 261	126	25,20	44,90	4,67
19 "	1 341	1 209	132	23,16	41,00	4,65
20 "	1 266	1 151	115	20,59	37,03	3,78
18-20 år	3 994	3 621	373	22,90	40,84	4,35
21 år	1 108	975	133	18,20	30,20	4,33
22 "	1 110	990	120	16,82	29,49	3,70
23 "	973	876	97	14,46	25,63	2,93
24 "	1 007	895	112	15,13	26,38	3,43
21-24 år	4 198	3 736	462	15,99	27,89	3,59
25-29 år	4 169	3 686	483	12,09	20,84	2,87
30-39 "	5 159	4 519	640	8,02	13,73	2,04
40-49 "	2 246	1 985	261	3,64	6,28	0,87
50-59 "	656	600	56	1,53	2,79	0,26
60- "	301	260	41	0,34	1,09	0,08
Uoppgitt Unknown	94	94	-	.	.	.

1) Pr. 1 000 innbyggere 5 år og over.
1) Per 1 000 inhabitants 5 years and over.

Tabell 20. Siktete etter kjønn/alder og type hovedlovbrudd Persons charged by sex/age and type of principal offence

Type hovedlovbrudd(1) Type of principal offence(1)	I alt Total	Kjønn Sex		Alder Age							Uopp- gitt Un- known
		Menn Males	Kvinner Females	-13	14-17	18-20	21-24	25-39	40-59	60-	
Alle typer lovbrudd All types of offence	67 936	58 930	9 006	1 385	7 397	9 193	10 337	24 095	12 181	3 056	292
Alle typer forbrytelser All types of crime	25 361	22 621	2 740	782	3 762	3 994	4 198	9 328	2 902	301	94
Forbrytelser mot straffeloven											
Forbrytelse mot statens											
selvstendighet og											
sikkerhet											
Forbrytelse mot Norges	47	37	10	-	2	2	13	24	4	2	-
statsforfatning og											
statsoverhode											
Forbrytelse mot	11	6	5	-	3	4	2	2	-	-	-
statsmaktene											
Majestetsforbrytelse	11	6	5	-	3	4	2	2	-	-	-
Ulovlig militær-											
organisasjon											
Annen forbrytelse mot											
Norges statsforfatning											
og statsoverhode											
Forbrytelse mht. utøvelsen	-	-	-	-	-	-	-	-	-	-	-
av statsborgerlige											
rettigheter											
Forbrytelse i den offent-	1	1	-	-	-	1	-	-	-	-	-
lige tjeneste											
Vinningsforbrytelse i	20	18	2	-	-	-	-	13	5	2	-
den offentlige tjeneste											
Brevbrudd i den offent-	2	1	1	-	-	-	-	2	-	-	-
lige tjeneste											
Annen forbrytelse i den	-	-	-	-	-	-	-	-	-	-	-
offentlige tjeneste											
Forbrytelse mot den offent-	18	17	1	-	-	-	-	11	5	2	-
lige myndighet											
Vold mot offentlig	323	286	37	-	22	72	70	119	33	6	1
tjenestemann											
Ulovlig påvirkning av	246	213	33	-	16	45	50	102	28	5	-
offentlig tjenestemann											
Motarbeiding av etter-	19	19	-	-	2	4	6	5	2	-	-
forskning, medvirkning											
til rønning											
Annen forbrytelse mot den	14	11	3	-	2	3	3	5	1	-	-
offentlige myndighet											
Forbrytelse mot den almin-	44	43	1	-	2	20	11	7	2	1	1
nelige orden og fred											
Opprør og oppløp mv.	300	284	16	25	57	39	51	85	36	5	2
Rasediskriminering	1	1	-	-	-	-	-	-	-	-	-
Oppfordring til straff-	-	-	-	-	-	-	-	-	-	-	-
bar handling mv.											
Brevbrudd	2	1	1	-	-	-	-	1	1	-	-
Innbrudd	223	214	9	22	48	28	35	61	26	1	2
Annen forbrytelse mot											
den alminnelige											
orden og fred											
Allmennfarlig forbrytelse	74	68	6	3	9	11	16	23	9	3	-
Forsettlig forvoldelse											
av ildebrann											
Uaktsom forvoldelse	2 378	1 977	401	44	110	282	427	1 309	192	13	1
av ildebrann											
Påførelse av smittsom	96	84	12	18	20	9	11	28	8	2	-
kjønns sykdom											
Narkotikaforbrytelse	108	83	25	24	14	4	12	33	16	5	-
Grov narkotika-											
forbrytelse											
Annen allmennfarlig	1 791	1 465	326	-	68	242	336	1 006	134	4	1
forbrytelse											
Falsk forklaring	352	317	35	1	4	24	63	233	26	1	-
Falsk anklage											
Forsettlig falsk	31	28	3	1	4	3	5	9	8	1	-
anklage											
Annen falsk anklage	110	86	24	-	13	17	31	32	17	-	-
Pengefalsk											
Dokumentfalsk	8	6	2	-	-	-	1	2	5	-	-
Benyttelse av falskt											
dokument											
Forfalsking av dokument	469	356	113	-	116	62	53	158	72	6	2
Ødeleggelse av											
dokument mv.											
	4	4	-	-	-	1	-	-	3	-	-

1) Se oversettelse i vedlegg 1.
1) See translation in annex 1.

Tabell 20 (forts.). Siktete etter kjønn/alder og type hovedlovbrudd Persons charged by sex/age and type of principal offence

Type hovedlovbrudd(1)	I alt	Kjønn		Alder Age							Uopp-gitt
		Menn	Kvinner	-13	14-17	18-20	21-24	25-39	40-59	60-	
Forbrytelser mot straffeloven (forts.)											
Forbrytelse mot sedeligheten	677	665	12	17	38	41	77	252	188	57	7
Voldtekt	98	97	1	1	7	12	18	47	13	-	-
Utuktig omgang med barn under 14 år	198	195	3	7	20	13	19	56	59	20	4
Utuktig omgang med barn under 16 år	58	57	1	-	3	6	8	18	21	2	-
Utuktig omgang med mindreårige ellers	12	11	1	-	1	-	1	2	6	2	-
Utbredelse av utuktige skrifter mv.	28	27	1	1	-	1	1	14	10	1	-
Krenkelse av ærbarhet ved utuktig atferd	77	77	-	-	1	3	13	31	24	5	-
Incest	42	40	2	2	1	1	-	15	16	7	-
Annen forbrytelse mot sedeligheten	164	161	3	6	5	5	17	69	39	20	3
Forbrytelse mht. familieforhold	13	13	-	-	-	-	-	7	5	1	-
Misligholdt forsørgelsesplikt mm.	1	1	-	-	-	-	-	1	-	-	-
Inngåelse av ugyldig eller omstøtelig ekteskap	2	2	-	-	-	-	-	1	-	1	-
Annen forbrytelse mht. familieforhold	10	10	-	-	-	-	-	5	5	-	-
Forbrytelse mot den personlige frihet	706	662	44	18	53	40	106	310	165	13	1
Tvang og trusler	694	651	43	18	53	39	102	307	163	11	1
Annen forbrytelse mot den personlige frihet	12	11	1	-	-	1	4	3	2	2	-
Forbrytelse mot liv, legeme og helbred	3 170	2 967	203	32	287	570	608	1 204	415	43	11
Legemsfornærmelse	2 020	1 863	157	19	200	344	376	762	285	25	9
Legemsbeskadigelse	969	934	35	12	70	199	202	368	105	11	2
Grov legemsbeskadigelse ..	38	38	-	-	7	7	7	16	1	-	-
Uaktsom legemsbeskadigelse	10	9	1	-	2	2	3	1	-	2	-
Drapsforsøk	36	35	1	-	1	2	4	21	5	3	-
Drap	49	44	5	-	2	5	9	20	13	-	-
Uaktsomt drap	19	17	2	-	-	5	3	7	2	2	-
Barnedrap mv.	-	-	-	-	-	-	-	-	-	-	-
Annen forbrytelse mot liv, legeme og helbred ..	29	27	2	1	5	6	4	9	4	-	-
Ærekrenkelse	22	17	5	1	7	-	1	3	6	3	1
Underslag	334	252	82	-	10	20	32	164	100	6	2
Underslag	237	183	54	-	9	16	25	114	68	4	1
Grovt underslag	97	69	28	-	1	4	7	50	32	2	1
Tyveri	9 440	8 671	769	384	2 330	1 863	1 532	2 745	503	60	23
Simpelt tyveri	2 409	2 042	367	133	540	392	297	773	205	50	19
Fra bedrift, kontor og lager	97	87	10	5	21	14	10	37	9	-	1
Fra leilighet, bolighus og hytte	215	170	45	13	44	30	18	80	25	4	1
Fra befordringsmiddel ..	322	306	16	7	85	119	38	49	13	2	9
Fra kafe og restaurant	66	51	15	2	12	11	13	23	5	-	-
Fra garderobe	30	27	3	6	11	3	3	6	1	-	-
Fra butikk	655	469	186	26	113	48	93	266	74	31	4
Sykkeltyveri	514	474	40	46	156	84	58	137	27	3	3
Annet simpelt tyveri ..	510	458	52	28	98	83	64	175	51	10	1
Grovt tyveri	5 858	5 513	345	214	1 423	1 215	1 046	1 699	251	7	3
Fra forretning, bedrift kontor og lager	1 987	1 885	102	37	456	395	408	606	82	3	-
Fra leilighet, bolighus og hytte	1 306	1 189	117	51	243	199	228	499	85	1	-
Fra befordringsmiddel ..	957	916	41	24	215	303	175	223	16	-	1
Fra person på offentlig sted	80	65	15	3	11	9	16	33	6	2	-
Annet grovt tyveri	1 528	1 458	70	99	498	309	219	338	62	1	2
Brukstyveri av motorkjøretøy	1 173	1 116	57	37	367	256	189	273	47	3	1
Bil	799	746	53	11	199	186	147	222	31	3	-
Motorsykkel	26	26	-	-	5	8	7	6	-	-	-
Annet motorkjøretøy ...	348	344	4	26	163	62	35	45	16	-	1
Utpressing og ran	223	195	28	8	25	30	44	97	19	-	-
Utpressing	4	4	-	1	2	-	-	-	1	-	-
Ran	77	63	14	3	8	12	18	28	8	-	-
Grovt ran	132	118	14	4	13	17	25	64	9	-	-
Utpressing og ran diverse	10	10	-	-	2	1	1	5	1	-	-

1) Se oversettelse i vedlegg 1.
1) See translation in annex 1.

Tabell 20 (forts.). Siktete etter kjønn/alder og type hovedlovbrudd Persons charged by sex/age and type of principal offence

Type hovedlovbrudd(1)	I alt	Kjønn		Alder				Age			Uopp- gitt
		Menn	Kvinner	-13	14-17	18-20	21-24	25-39	40-59	60-	
Forbrytelser mot straffeloven (forts.).											
Bedrageri og utroskap	1 806	1 391	415	5	41	167	296	913	344	17	23
Bedrageri	1 176	874	302	3	21	113	205	596	206	11	21
Grovt bedrageri	207	182	25	-	3	17	29	104	50	4	-
Forsikringsbedrageri	158	141	17	2	11	20	28	70	26	1	-
Utroskap	11	6	5	-	-	1	-	4	6	-	-
Grov utroskap	11	10	1	-	-	-	1	5	4	1	-
Salg av gjenstand kjøpt med eiendomsforbehold mv.	24	20	4	-	-	3	1	14	6	-	-
Bedrageri og utroskap diverse	219	158	61	-	6	13	32	120	46	-	2
Forbrytelse i gjeldsforhold	595	555	40	-	-	3	13	285	267	21	6
Forsømmelig og uriktig bokførsel	65	61	4	-	-	-	2	33	28	2	-
Annen forbrytelse i gjeldsforhold	530	494	36	-	-	3	11	252	239	19	6
Skadeverk	1 855	1 732	123	240	462	340	275	396	110	23	9
Skadeverk	1 659	1 545	114	219	410	316	240	349	96	20	9
Grovt skadeverk	196	187	9	21	52	24	35	47	14	3	-
Misbruk av forretningshemmeligheter mv.	-	-	-	-	-	-	-	-	-	-	-
Åger og lykkespill	2	1	1	-	-	-	1	1	-	-	-
Forbrytelse i sjøfartsforhold	44	44	-	-	6	-	2	13	14	6	3
Heleri og etterfølgende bistand	813	715	98	7	77	149	172	319	86	3	-
Heleri	795	698	97	7	75	146	168	312	84	3	-
Etterfølgende bistand ...	18	17	1	-	2	3	4	7	2	-	-
Forbrytelser utenfor straffeloven											
Narkotikaforbrytelse mot lov om legemidler mv.	1 303	1 049	254	-	82	243	323	581	72	1	1
Forbrytelse mot lov om merverdiavgift	73	72	1	-	-	1	2	36	34	-	-
Forbrytelse mot den militære straffelov	41	41	-	-	-	18	10	13	-	-	-
Forbrytelse mot ligningsloven	265	244	21	-	-	-	6	120	132	7	-
Forbrytelse mot tolløven	36	34	2	-	-	1	4	14	16	-	1
Annen forbrytelse utenfor straffeloven	148	142	6	-	7	11	19	63	44	4	-
Alle typer forseelser All types of misdemeanour											
42 575	36 309	6 266	603	3 635	5 199	6 139	14 767	9 279	2 755	198	
Forseelse mot straffeloven ..	8 717	5 882	2 835	495	1 408	782	859	2 383	1 690	1 044	56
Naskeri	5 452	3 128	2 324	320	989	396	392	1 400	1 026	904	25
Forseelse mot den alminnelige orden og fred .	1 143	900	243	121	126	121	146	299	224	96	10
Telefonsjikane	126	79	47	19	19	7	6	33	38	4	-
Annen forseelse mot straffeloven	1 996	1 775	221	35	274	258	315	651	402	40	21
Forseelse mot veitrafikkloven	24 239	21 537	2 702	93	1 789	3 254	3 709	8 697	5 329	1 347	21
Promillekjøring	3 963	3 563	400	-	217	499	564	1 338	1 156	189	-
Annen forseelse mot veitrafikkloven	20 276	17 974	2 302	93	1 572	2 755	3 145	7 359	4 173	1 158	21
Forseelse mot løsgjengerloven	2 302	2 156	146	1	128	439	526	845	325	38	-
Forseelse mot politivedtektene	1 590	1 411	179	-	150	378	403	498	143	14	4
Annen forseelse utenfor straffeloven	5 727	5 323	404	14	160	346	642	2 344	1 792	312	117

1) Se oversettelse i vedlegg 1.

1) See translation in annex 1.

Tabell 21. Siktete for forbrytelser etter alder og gjerningssted. Fylke Persons charged for crimes by age and scene of crime. County

Fylke County	Alle aldere All ages	-13	14-17	18-20	21-24	25-39	40-59	60-	Uopp- gitt Un- known
I alt Total	25 361	782	3 762	3 994	4 198	9 328	2 902	301	94
Østfold	1 571	32	222	268	269	565	205	9	1
Akershus	2 275	84	354	352	372	804	279	25	5
Oslo	3 623	72	302	354	611	1 754	455	38	37
Hedmark	1 116	28	167	167	166	423	140	23	2
Oppland	856	30	111	152	160	264	120	17	2
Buskerud	1 061	16	116	183	214	410	106	14	2
Vestfold	1 371	47	190	231	226	505	153	19	-
Telemark	1 159	30	165	178	159	457	153	17	-
Aust-Agder	587	18	121	115	107	158	66	2	-
Vest-Agder	990	33	170	170	168	343	103	3	-
Rogaland	2 005	85	355	317	350	691	191	15	1
Hordaland	2 102	67	351	375	319	725	235	24	6
Sogn og Fjordane	437	30	104	80	70	96	37	8	12
Møre og Romsdal	1 292	53	223	202	190	437	160	26	1
Sør-Trøndelag	1 376	39	208	186	244	530	150	14	5
Nord-Trøndelag	518	26	103	129	67	137	46	10	-
Nordland	1 413	43	249	244	233	465	154	23	2
Troms	833	27	123	163	138	298	64	12	8
Finnmark	772	22	128	128	135	262	85	2	10
Svalbard	4	-	-	-	-	4	-	-	-

Tabell 22. Siktete for forbrytelser etter politiets avgjørelse, kjønn og alder Persons charged for crimes by police decision, sex and age

Kjønn og alder Sex and age	I alt Totalt	Henlagt, gjernings- mannen under 15 år, sinnssyk, bevisstløs eller død Prosecution dropped, the offender under 15 years of age, insane, unconscious or dead	Henlagt av andre grunner Prose- cution dropped for other reasons	Overført konfliktråd Transferred to Conflict Council	Betinget påtale- unnløstelse, overført helse- og sosialstyre Prosecution conditi- onally dropped, transferred to Municipal Health and Social Welfare Committee	Forelegg Ticket fine	Tiltale Committ- ted for trial
Begge kjønn Both sexes							
Alle aldere All ages	25 361	1 967	1 936	866	344	7 818	12 430
-13 år years	782	782	-	-	-	-	-
14-17 "	3 762	739	296	572	213	933	1 009
18-20 "	3 994	24	258	159	47	1 480	2 026
21-24 "	4 198	45	283	51	18	1 398	2 403
25-39 "	9 328	234	759	56	30	2 813	5 436
40-59 "	2 902	109	263	24	18	1 055	1 433
60- "	301	32	46	1	10	115	97
Uopp-gitt Unknown	94	2	31	3	8	24	26
Menn Males							
Alle aldere	22 621	1 758	1 713	802	297	6 835	11 216
-13 år	708	708	-	-	-	-	-
14-17 "	3 412	673	265	537	187	796	954
18-20 "	3 621	21	230	148	43	1 318	1 861
21-24 "	3 736	34	249	49	15	1 226	2 163
25-39 "	8 205	194	666	47	25	2 444	4 829
40-59 "	2 585	97	235	18	11	931	1 293
60- "	260	29	37	-	8	96	90
Uopp-gitt	94	2	31	3	8	24	26
Kvinner Females							
Alle aldere	2 740	209	223	64	47	983	1 214
-13 år	74	74	-	-	-	-	-
14-17 "	350	66	31	35	26	137	55
18-20 "	373	3	28	11	4	162	165
21-24 "	462	11	34	2	3	172	240
25-39 "	1 123	40	93	9	5	369	607
40-59 "	317	12	28	6	7	124	140
60- "	41	3	9	1	2	19	7
Uopp-gitt	-	-	-	-	-	-	-

Tabell 23. Siktede med og uten medskyldige, etter alder og type hovedlovbrudd Persons charged with and without accessories, by age and type of principal offence

Type hovedlovbrudd(1) Type of principal offence(1)	I alt(2) Total(2)	Uten medskyldige Without accessories					Med medskyldige With accessories						
		Alle aldre(2) All ages(2)	Alder Age					Alle aldre(2)	Alder				
			-13	14-17	18-24	25-39	40-		-13	14-17	18-24	25-39	40-
Alle typer lovbrudd All types of offence	67936	58881	697	4839	6574	2057	4505	9055	688	2558	2956	2038	732
Alle typer forbrytelser All types of crimes	25361	17972	231	1456	5633	7770	2836	7389	551	2306	2559	1558	367
Forbrytelser mot straffeloven													
Forbrytelse mot statens selvstendighet og sikkerhet ...	47	-	-	-	-	-	-	47	-	2	15	24	6
Forbrytelse mot Norges statsforfatning og statsoverhode	11	-	-	-	-	-	-	11	-	3	6	2	-
Forbrytelse mht. utøvelsen av statsborgerlige rettigheter	1	1	-	-	1	-	-	-	-	-	-	-	-
Forbrytelse i den offentlige tjeneste	20	14	-	-	-	9	5	6	-	-	-	4	2
Forbrytelse mot den offentlige myndighet	323	304	-	21	129	114	39	19	-	1	13	5	-
Vold mot offentlig tjenestemann	246	229	-	15	84	97	33	17	-	1	11	5	-
Forbrytelse mot den alminnelige orden og fred	300	174	1	12	52	69	39	126	24	45	38	16	2
Innbrudd	223	115	1	11	30	47	25	108	21	37	33	14	2
Allmennfarlig forbrytelse	2378	2074	16	82	621	1168	186	304	28	28	88	141	19
Narkotikaforbrytelse	1791	1635	-	60	520	924	130	156	-	8	58	82	8
Grov narkotikaforbrytelse	352	263	1	4	67	174	17	89	-	-	20	59	10
Falsk forklaring	110	81	-	5	40	27	9	29	-	8	8	5	8
Falsk anklage	128	106	1	9	38	41	17	22	-	5	7	7	3
Pengefalsk	8	2	-	-	-	1	1	6	-	-	1	1	4
Dokumentfalsk	469	418	-	102	103	142	69	51	-	14	12	16	9
Forbrytelse mot sedeligheten	677	630	12	30	100	240	241	47	5	8	18	12	4
Voldtekt	98	75	-	2	17	43	13	23	1	5	13	4	-
Utuktig omgang med barn under 14 år	198	188	5	20	31	52	76	10	2	-	1	4	3
Incest	42	38	-	1	1	14	22	4	2	-	-	1	1
Forbrytelse mht. familieforhold	13	12	-	-	-	6	6	1	-	-	-	1	-
Forbrytelse mot den personlige frihet	706	638	7	37	128	295	170	68	11	16	18	15	8
Forbrytelse mot liv, legeme og helbred	3170	2783	21	182	1009	1129	436	387	11	105	169	75	22
Grov legemsbeskadigelse	38	24	-	-	9	14	1	14	-	7	5	2	-
Drapsforsøk	36	34	-	1	6	19	8	2	-	-	-	2	-
Drap	49	36	-	1	6	17	12	13	-	1	8	3	1
Uaktsomt drap	19	17	-	-	7	6	4	2	-	-	1	1	-
Ærekrenkelse	22	19	1	4	1	3	9	3	-	3	-	-	-
Underslag	334	312	-	8	49	156	98	22	-	2	3	8	8
Tyveri	9440	4591	96	615	1634	1826	412	4849	288	1715	1761	919	151
Simpelt tyveri	2409	1469	60	222	383	569	228	940	73	318	306	204	27
Grovt tyveri	5858	2539	27	278	1008	1072	153	3319	187	1145	1253	627	105
Brukstyveri av motorkjøretøy	1173	583	9	115	243	185	31	590	28	252	202	88	19
Utpressing og ran	223	97	2	7	22	55	11	126	6	18	52	42	8
Ran	77	32	1	3	8	16	4	45	2	5	22	12	4
Grovt ran	132	60	1	4	12	38	5	72	3	9	30	26	4
Bedrageri og utroskap	1806	1516	5	22	360	814	310	290	-	19	103	99	51
Forbrytelse i gjeldsforhold	595	498	-	-	12	235	250	97	-	-	4	50	38
Skadeverk	1855	1153	62	163	428	364	130	702	178	299	187	32	3
Åger og lykkespill	2	2	-	-	1	1	-	-	-	-	-	-	-
Forbrytelse i sjøfartsforhold	44	34	-	6	1	9	15	10	-	-	1	4	5
Heleri og etterfølgende bistand	813	742	7	72	292	286	85	71	-	5	29	33	4

1) Se oversettelse i vedlegg 1. 2) Omfatter uoppgitt alder.
1) See translation in annex 1. 2) Including unknown age.

Tabell 23 (forts.). Siktete med og uten medskyldige, etter alder og type hovedlovbrudd Persons charged with and without accessories, by age and type of principal offence

Type hovedlovbrudd(1)	I alt(2)	Uten medskyldige						Med medskyldige					
		Alle al-dere(2)	Alder					Alle al-dere(2)	Alder				
			-13	14-17	18-24	25-39	40-		-13	14-17	18-24	25-39	40-
Forbrytelser utenfor straffeloven													
Narkotikaforbrytelse mot lov om legemidler mv.	1303	1242	-	72	547	550	72	61	-	10	19	31	1
Forbrytelse mot lov om merverdiavgift	73	60	-	-	3	31	26	13	-	-	-	5	8
Forbrytelse mot den militære straffelov ...	41	41	-	-	28	13	-	-	-	-	-	-	-
Forbrytelse mot ligningsloven	265	265	-	-	6	120	139	-	-	-	-	-	-
Annen forbrytelse utenfor straffeloven ..	184	163	-	7	28	66	61	21	-	-	7	11	3
Alle typer forseelser													
All types of misdemeanour	42575	40909	466	3383	0941	4287	1669	1666	137	252	397	480	365
Forseelse mot straffeloven	8717	8177	368	1252	1531	2302	2677	540	127	156	110	81	57
Maskeri	5452	5367	304	958	775	1385	1922	85	16	31	13	15	8
Forseelse mot den alminnelige orden og fred	1143	915	39	72	212	274	308	228	82	54	55	25	12
Telefonsjikane	126	96	8	4	13	33	38	30	11	15	-	-	4
Forseelse mot veitrafikkloven	24239	23913	88	1742	6867	8596	6600	326	5	47	96	101	76
Promillekjøring	3963	3920	-	209	1049	1321	1341	43	-	8	14	17	4
Forseelse mot løsgjengerloven	2302	2221	1	121	914	826	359	81	-	7	51	19	4
Forseelse mot politivedtektene	1590	1508	-	139	757	460	150	82	-	11	24	38	7
Annen forseelse utenfor straffeloven	5727	5090	9	129	872	2103	1883	637	5	31	116	241	221

1) Se oversettelse i vedlegg 1. 2) Omfatter uoppgitt alder.

1) See translation in annex 1. 2) Including unknown age.

Tabell 24. Siktete for forbrytelser etter alder og bosted. Fylke Persons charged for crimes by age and place of residence. County

Fylke County	I alt Total	Alle aldere All ages	-13	14-17	18-20	21-24	25-39	40-59	60-	Uoppgitt Unknown
				25 361	782	3 762	3 994	4 198	9 328	2 902
Østfold		1 499	32	214	265	260	531	188	9	-
Akershus		2 277	83	364	374	393	762	275	26	-
Oslo		3 377	74	325	350	533	1 641	411	42	1
Hedmark		1 007	25	163	144	156	377	122	20	-
Oppland		796	25	110	136	151	259	102	13	-
Buskerud		1 065	19	101	185	216	412	118	14	-
Vestfold		1 301	45	199	215	215	462	146	19	-
Telemark		1 127	25	155	169	167	448	149	14	-
Aust-Agder		577	16	116	112	107	162	64	-	-
Vest-Agder		942	33	164	167	152	321	103	2	-
Rogaland		1 969	80	354	326	351	655	189	14	-
Hordaland		2 098	62	350	383	327	724	227	25	-
Sogn og Fjordane		364	31	76	75	57	86	30	9	-
Møre og Romsdal		1 200	53	205	212	188	371	147	24	-
Sør-Trøndelag		1 331	37	205	200	230	503	141	15	-
Nord-Trøndelag		471	24	94	119	63	124	39	8	-
Nordland		1 332	43	235	230	225	424	155	20	-
Troms		795	30	119	132	131	304	70	9	-
Finnmark		674	22	110	118	116	232	72	4	-
Utlandet Abroad		2	-	-	-	-	2	-	-	-
Uoppgitt Unknown		1 157	23	103	82	160	528	154	14	93

Tabell 25. Siktete for forbrytelser etter tallet på forbrytelser/tallet på medskyldige og alder/kjønn.
 Absolutte tall og prosent Persons charged for crimes by number of crimes/number of accessories
 and age/sex. Number and per cent

	I alt Total	Forbrytelser Crimes				Medskyldige Accessories			
		1	2	3-5	6-	0	1	2	3-
Absolutte tall Number									
I alt Total	25 361	13 456	4 233	4 199	3 473	17 972	4 253	1 829	1 307
ALDER AGE									
-13 år years	782	583	102	67	30	231	233	145	173
14-17 "	3 762	2 014	661	633	454	1 456	1 064	695	547
18-20 "	3 994	1 885	748	732	629	2 492	853	393	256
21-24 "	4 198	2 061	662	767	708	3 141	687	234	136
25-39 "	9 328	4 754	1 530	1 565	1 479	7 770	1 119	295	144
40-59 "	2 902	1 833	490	411	168	2 559	258	55	30
60- "	301	232	40	24	5	277	13	8	3
Uoppgitt Unknown	94	94	-	-	-	46	26	4	18
KJØNN SEX									
Menn Males	22 621	11 749	3 824	3 833	3 215	15 838	3 880	1 705	1 198
Kvinner Females	2 740	1 707	409	366	258	2 134	373	124	109
Prosent Per cent									
I alt	100	53	17	17	14	71	17	7	5
ALDER									
-13 år	100	75	13	9	4	30	30	19	22
14-17 "	100	54	18	17	12	39	28	18	15
18-20 "	100	47	19	18	16	62	21	10	6
21-24 "	100	49	16	18	17	75	16	6	3
25-39 "	100	51	16	17	16	83	12	3	2
40-59 "	100	63	17	14	6	88	9	2	1
60- "	100	77	13	8	2	92	4	3	1
Uoppgitt	100	100	-	-	-	49	28	4	19
KJØNN									
Menn	100	52	17	17	14	70	17	8	5
Kvinner	100	62	15	13	9	78	14	5	4

Tabell 26. Siktete etter lovbruddgruppe og statsborgerskap Persons charged by group of offence and citizenship

Statsborgerskap Citizenship	I alt Total	Forbrytelse Crime	Forseelse Misdeemeanour	Økonomisk kriminalitet Economic offences	Annen vin- nings- kriminalitet Other offences of profit	Volds- krimi- nali- tet Offen- ces of vio- lence	Sede- lig- hets- krimi- nali- tet Sexu- al offen- ces	Narko- tika- krimi- nali- tet Offen- ces of narco- tics	Skade- verk Damage to pro- perty	Miljø- krimi- nali- tet(1) Envi- ronment offen- ces(1)	Tra- fikk- krimi- nali- tet Traffic offen- ces	Annen krimi- nali- tet Other offen- ces
Alle statsborger- skap Citizenship total	67 936	25 361	42 575	2 234	19 842	4 275	699	3 449	1 950	1 225	24 239	10 023
Europa i alt Europe, total	64 312	24 034	40 278	2 138	18 572	4 006	659	3 160	1 892	1 216	23 409	9 260
Norge Norway	60 694	22 989	37 705	2 021	17 256	3 869	635	2 968	1 839	1 150	22 147	8 809
Danmark Denmark	576	172	404	23	131	24	4	48	12	10	264	60
Sverige Sweden	864	232	632	24	275	12	5	46	14	10	400	78
Finland	165	31	134	-	40	3	-	5	1	5	90	21
Bosnia-Herzegovina												
Bosnia Herzegovina	87	11	76	-	69	4	-	1	-	-	7	6
Polen Poland	267	64	203	30	107	-	2	4	1	1	24	98
Russland Russia	313	63	250	15	215	3	-	2	1	16	25	36
Jugoslavia Yugo- slavia	344	118	226	1	152	31	4	9	2	1	121	23
Tyskland Germany	182	65	117	2	70	3	2	14	4	4	75	8
Storbritannia og Nord-Irland United Kingdom	231	97	134	6	60	21	2	27	8	10	63	34
Tyrkia Turkey	175	89	86	7	53	13	2	6	2	-	44	48
Resten av Europa Rest of Europe	414	103	311	9	144	23	3	30	8	9	149	39
Amerika i alt America, total	477	186	291	5	210	35	6	39	10	-	132	40
USA	123	52	71	3	36	9	-	20	2	-	41	12
Chile	261	106	155	1	128	24	4	15	3	-	68	18
Resten av Amerika Rest of America	93	28	65	1	46	2	2	4	5	-	23	10
Asia i alt Asia, total	1 409	464	945	36	563	111	8	83	25	-	399	184
Pakistan	302	115	187	7	131	31	1	19	9	-	83	21
Iran	367	141	226	7	120	39	3	41	8	-	103	46
Irak Iraq	97	23	74	2	35	7	3	3	3	-	27	17
Sri Lanka	165	36	129	7	47	5	-	1	1	-	69	35
Vietnam	247	76	171	4	148	15	-	5	1	-	60	14
Resten av Asia Rest of Asia	231	73	158	9	82	14	1	14	3	-	57	51
Afrika i alt Africa, total	625	302	323	4	219	73	10	96	9	-	77	137
Marokko Morocco	149	64	85	1	64	14	2	21	2	-	19	26
Somalia	146	80	66	1	46	25	2	18	5	-	19	30
Etiopia Ethiopia	88	36	52	-	35	15	2	5	-	-	11	20
Gambia	53	24	29	-	13	1	2	15	-	-	1	21
Resten av Afrika Rest of Africa	189	98	91	2	61	18	2	37	2	-	27	40
Oseania Oceania	9	5	4	-	2	-	-	3	1	-	2	1
Utenlandsk stats- borgerskap, ikke nærmere spesifisert Foreign citizens, not specified	525	74	451	6	70	11	-	25	3	3	66	341
Uoppgitt Unknown	579	296	283	45	206	39	16	43	10	6	154	60

1) Omfatter 53 siktete for arbeidsmiljøkriminalitet.

1) Including 53 charged for work environment offences.

Tabell 27. Tilbakefall i en treårsperiode blant siktede for forbrytelser i 1991, etter siktetes alder og år for tilbakefall Recidivism in a three-year period among persons charged for crimes in 1991, by age of the person and year of new charge

År Year	I alt Total	Alder Age					
		-13	14-17	18-20	21-24	25-39	40-
Alle siktede All persons charged	20 687	535	3 374	3 948	3 704	6 966	2 160
Uten tilbakefall Without recidivism	11 601	346	1 736	2 064	1 955	3 771	1 729
Med tilbakefall i alt With recidivism, total	9 086	189	1 638	1 884	1 749	3 195	431
Med tilbakefall i With recidivism in							
1992	1 899	30	324	413	352	665	115
1993	1 688	30	299	338	310	613	98
1994	1 307	34	246	232	243	455	97
1992 og 1993	1 088	21	184	249	220	376	38
1992 og 1994	910	16	161	188	183	327	35
1993 og 1994	825	33	158	166	151	292	25
1992, 1993 og 1994	1 369	25	266	298	290	467	23

Tabell 28. Tilbakefall i en treårsperiode blant siktede for forbrytelser i 1991, etter politiets avgjørelse og siktetes alder Recidivism in a three-year period among persons charged for crimes in 1991, by police decision and age of the person

Alder Age	I alt Total	Henlagt Prosecution dropped	Tiltale Committed for trial	Annen avgjørelse Other decision			
				I alt	Fore- legg Ticket fine	Påtale- unnlatelse etter str.p.loven Prosecution suspended	Overført til barnevernet Transferred to Child Welfare
Alle aldere All ages	I alt Total 20 687	3 173	10 249	7 265	6 781	321	163
	Med tilbakefall With recidivism 9 086	1 316	5 285	2 485	2 293	110	82
-13 år years	I alt Total 535	535	-	-	-	-	-
	Med tilbakefall With recidivism 189	189	-	-	-	-	-
14-17 "	I alt Total 3 374	851	1 178	1 345	980	202	163
	Med tilbakefall With recidivism 1 638	385	717	536	372	82	82
18-20 "	I alt Total 3 948	319	2 074	1 555	1 511	44	-
	Med tilbakefall With recidivism 1 884	151	1 169	564	549	15	-
21-24 "	I alt Total 3 704	291	2 161	1 252	1 229	23	-
	Med tilbakefall With recidivism 1 749	150	1 168	431	426	5	-
25-39 "	I alt Total 6 966	775	3 929	2 262	2 232	30	-
	Med tilbakefall With recidivism 3 195	357	2 002	836	828	8	-
40- "	I alt Total 2 160	402	907	851	829	22	-
	Med tilbakefall With recidivism 431	84	229	118	118	-	-

Tabell 29. Tilbakefall i en treårsperiode blant siktede for forbrytelser i 1991, etter siktedes alder og type hovedforbrytelse Recidivism in a three-year period among persons charged for crimes in 1991, by age of the person and type of principal crime

Type hovedforbrytelse 1) Type of principal crime 1)	I alt Total				Med tilbakefall With recidivism					
	I alt	Alder Age			I alt	Alder				
		-13	14-17	18-24		25-	-13	14-17	18-24	25-
Alle typer forbrytelser All types of crimes	20 687	535	3 374	7 652	9 126	9 086	189	1 638	3 633	3 626
Forbrytelser mot straffeloven										
Forbrytelse mot statens selvstendighet og sikkerhet	-	-	-	-	-	-	-	-	-	-
Forbrytelse mot Norges statsforfatning og statsoverhode	2	-	-	-	2	1	-	-	-	1
Forbrytelse mht. utøvelsen av statsborgerlige rettigheter	-	-	-	-	-	-	-	-	-	-
Forbrytelse i den offentlige tjeneste	5	-	-	-	5	-	-	-	-	-
Forbrytelse mot den offentlige myndighet	281	-	27	116	138	96	-	10	40	46
Vold mot offentlig tjenestemann	213	-	17	86	110	75	-	8	28	39
Forbrytelse mot den alminnelige orden og fred .	238	14	45	91	88	79	2	20	31	26
Innbrudd	180	12	37	64	67	65	2	18	24	21
Almennfarlig forbrytelse ..	1 563	29	61	540	933	752	3	34	279	436
Narkotikaforbrytelse	1 148	-	35	455	658	584	-	19	240	325
Grov narkotika- forbrytelse	251	-	3	56	192	120	-	2	30	88
Falsk forklaring	84	-	9	40	35	22	-	2	11	9
Falsk anklage	76	-	13	38	25	12	-	1	5	6
Pengefalsk	3	-	2	1	-	1	-	1	-	-
Dokumentfalsk	445	-	104	125	216	114	-	28	36	50
Forbrytelse mot sedeligheten	499	9	33	97	360	102	2	12	29	59
Voldtekt	96	-	1	21	74	27	-	-	8	19
Utuktig omgang med barn under 14 år	138	5	17	27	89	22	1	6	8	7
Incest	36	3	-	2	31	3	1	-	1	1
Forbrytelse mht. til familieforhold	18	-	-	2	16	2	-	-	-	2
Forbrytelse mot den personlige frihet	441	9	16	108	308	171	5	5	52	109
Forbrytelse mot liv, legeme og helbred	2 062	17	185	821	1 039	578	6	78	270	224
Grov legems- beskadigelse	24	-	-	11	13	9	-	-	3	6
Drap	29	-	4	5	20	8	-	2	4	2
Uaktsomt drap	13	-	-	6	7	1	-	-	1	-
Ærekrenkelse	33	2	2	3	26	2	-	-	1	1
Underslag	252	-	10	66	176	43	-	1	13	29
Tyveri	8 991	337	2 373	3 455	2 826	4 948	142	1 259	1 976	1 571
Simpelt tyveri	2 103	101	435	596	971	738	30	156	225	327
Grovt tyveri	5 637	194	1 509	2 360	1 574	3 511	87	890	1 477	1 057
Brukstyveri av motor- kjøretøy	1 251	42	429	499	281	699	25	213	274	187
Utpressing og ran	187	3	17	74	93	107	3	11	45	48
Ran	87	2	9	29	47	45	2	6	13	24
Grovt ran	84	-	7	38	39	54	-	5	27	22
Bedrageri og utroskap	1 171	4	50	366	751	383	1	17	129	236
Forbrytelse i gjelds- forhold	271	-	-	13	258	41	-	-	1	40
Skadeverk	1 245	109	236	505	395	393	24	90	170	109
Åger og lykkespill	1	-	-	-	1	1	-	-	-	1
Forbrytelse i sjøfarts- forhold	28	-	6	6	16	2	-	-	-	2
Heleri og etterfølgende bistand	681	2	74	287	318	242	1	24	97	120
Forbrytelser utenfor straffeloven										
Narkotikaforbrytelse mot lov om legemidler mv. .	1 809	-	102	834	873	947	-	45	434	468
Forbrytelse mot lov om merverdiavgift	59	-	-	2	57	16	-	-	-	16
Forbrytelse mot den militære straffelov	46	-	-	37	9	11	-	-	9	2
Forbrytelse mot ligningsloven	61	-	-	2	59	6	-	-	1	5
Annen forbrytelse utenfor straffeloven	135	-	9	23	103	14	-	-	4	10

1) Se oversettelse i vedlegg 1.

1) See translation in annex 1.

Tabell 30. Tilbakefall i en treårsperiode blant siktede for forbrytelser i 1991, etter siktedes alder og gjerningssted. Fylke Recidivism in a three-year period among persons charged for crimes in 1991, by age of the person and scene of crime. County

Fylke County	I alt Total					Med tilbakefall With recidivism				
	I alt	Alder Age				I alt	Alder			
		-13	14-17	18-24	25-		-13	14-17	18-24	25-
Hele landet The whole country	20 687	535	3 374	7 652	9 126	9 086	189	1 638	3 633	3 626
Østfold	1 278	47	202	477	552	602	17	110	252	223
Akershus	1 468	5	220	583	660	671	2	97	307	265
Oslo	3 753	62	344	1 144	2 203	1 752	32	152	573	995
Hedmark	688	23	152	245	268	291	7	74	117	93
Oppland	723	20	123	259	321	267	3	48	107	109
Buskerud	1 132	10	156	462	504	471	1	70	201	199
Vestfold	1 292	10	185	489	608	630	4	96	256	274
Telemark	980	37	175	352	416	462	17	85	165	195
Aust-Agder	542	18	113	237	174	278	7	63	135	73
Vest-Agder	854	26	153	364	311	389	7	78	179	125
Rogaland	1 532	60	316	572	584	740	27	178	291	244
Hordaland	2 224	52	471	815	886	994	20	243	391	340
Sogn og Fjordane	223	13	49	104	57	65	1	18	29	17
Møre og Romsdal	636	32	136	207	261	235	9	61	73	92
Sør-Trøndelag	1 147	37	155	450	505	459	9	81	215	154
Nord-Trøndelag	251	8	66	104	73	95	2	28	45	20
Nordland	848	42	173	301	332	270	11	69	108	82
Troms	710	12	123	295	280	277	6	55	117	99
Finnmark	394	21	61	189	123	134	7	32	70	25
Svalbard
Utlandet Abroad	10	-	1	2	7	3	-	-	1	2

Tabell 31. Tilbakefall i en treårsperiode blant siktede for forbrytelser i 1991, etter lovbruddgruppe i 1991 og ved tilbakefall. Absolutte tall og prosent Recidivism in a three-year period among persons charged for crimes in 1991, by group of offence in 1991 and at recidivism. Number and per cent

Lovbruddgruppe ved tilbakefall(1) Group of offence at recidivism(1)	I alt Total	Lovbruddgruppe Group of offence						
		Øko- nomisk krimi- nali- tet Econ- omic offen- ces	Annen vin- nings- krimi- nali- tet Other offen- ces of profit	Volds- krimi- nali- tet Offen- ces of vio- lence	Sede- lig- hets- krimi- nali- tet Sexu- al offen- ces	Narko- tika- krimi- nali- tet Offen- ces of narco- tics	Skade- verk Damage to pro- perty	Annen krimi- nali- tet Other offen- ces
		Absolutte tall Number						
Alle siktede All persons charged	20 687	977	10 927	2 787	499	3 208	1 245	1 044
Uten tilbakefall Without recidivism	11 601	783	5 264	1 929	397	1 557	852	819
Med tilbakefall i alt With recidivism total	9 086	194	5 663	858	102	1 651	393	225
Økonomisk kriminalitet	223	60	105	14	3	19	9	13
Annen vinningskriminalitet	5 238	80	3 895	309	29	646	185	94
Voldskriminalitet	1 061	14	476	309	10	127	83	42
Sedelighetskriminalitet	111	2	44	8	46	3	5	3
Narkotikakriminalitet	1 741	9	780	97	5	769	43	38
Skadeverk	379	3	196	66	8	43	47	16
Annen kriminalitet	333	26	167	55	1	44	21	19
		Prosent Per cent						
Med tilbakefall i alt With recidivism total	100	100	100	100	100	100	100	100
Økonomisk kriminalitet	2	31	2	2	3	1	2	6
Annen vinningskriminalitet	58	41	69	36	28	39	47	42
Voldskriminalitet	12	7	8	36	10	8	21	19
Sedelighetskriminalitet	1	1	1	1	45	-	1	1
Narkotikakriminalitet	19	5	14	11	5	47	11	17
Skadeverk	4	2	3	8	8	3	12	7
Annen kriminalitet	4	13	3	6	1	3	5	8

1) Ved siste tilbakefall hvis flere.

1) At last recidivism if more.

Fortegnelse over lovbrudd¹ Description of offences¹

Forbrytelser mot straffeloven²

Forbrytelse mot statens selvstendighet og sikkerhet (83-95, 97)

Forbrytelse mot Norges statsforfatning og statsoverhode (98-102, 104)

Forbrytelse mot statsmaktene

Majestetsforbrytelse (100-102)

Ulovlig militærorganisasjon (104a)

Annen forbrytelse mot Norges statsforfatning og statsoverhode (104)

Forbrytelse mht. utøvelsen av statsborgerlige rettigheter (105-108)

Forbrytelse i den offentlige tjeneste (110-125)
Vinningsforbrytelse i den offentlige tjeneste (111-114)

Brevbrudd i den offentlige tjeneste (122)

Annen forbrytelse i den offentlige tjeneste (110, 115-121, 123-125)

Forbrytelse mot den offentlige myndighet (127-134)

Vold mot offentlig tjenestemann (127)

Ulovlig påvirkning av offentlig tjenestemann (128)

Bakvaskelse av den offentlige myndighet (130)

Motarb. av etterforskning, medvirkning til rømning (131-132)

Annen forbrytelse mot den offentlige myndighet (129, 133-134)

Forbrytelse mot den alminnelige orden og fred (135-147)

Opprør og oppløp mv. (135-138)

Rasediskriminering (135a)

Diskriminering pga. rase, tro etc. (135a)

Oppfordring til straffbar handling mv. (139-140)

Brevbrudd (145)

Innbrudd (147)

Annen forbrytelse mot den alminnelige orden og fred (141-142, 144, 145a, 146)

Crimes against the Penal Code²

Crime against the independence and security of the nation

Crime against the Constitution and the head of State

Crime against government authorities

Lese-majesty

Illegal military organization

Other crime against the Constitution and the head of State

Crime as to the use of civil rights

Crime committed when in public service

Unlawful gain

Encroachment upon the secrecy of the mail

Other offence when in public service

Crime against public authorities

Assaulting public servant

Unlawfully influencing public servant

Slander and libel against public authorities

Obstructing police investigations, assisting escape

Other offence against public authorities

Crime against public order and peace

Riot and unlawful assembly

Discrimination owing to race

Discrimination owing to race, faith etc.

Inciting to unlawful conduct

Unauthorized opening of mail

Housebreaking and burglary

Other offence against public order and peace

¹ Statistikkene over anmeldte og etterforskede lovbrudd og straffereaksjoner og fengslinger baserer seg på forskjellig materiale. Lovbruddbetegnelse er derfor ikke helt sammenfallende. ² Straffelovens paragrafer i parentes.

¹ The statistics offences reported and crimes investigated and sanctions and imprisonments are based on different data sources. The description of the offences are therefore not necessarily identical. ² The corresponding paragraphs of Penal Code are added in brackets behind the Norwegian specifications.

Forbrytelse mot straffeloven (forts.)

Allmennfarlig forbrytelse (148-162)
 Forsettlig forvoldelse av ildebrann (148)
 Forsettlig forvoldelse av ildebrann mv. (148)
 Uaktsom forvoldelse av ildebrann (151)
 Uaktsom forvoldelse av ildebrann mv. (149-151)
 Påførelse av smittsom kjønnssykdom (155)
 Narkotikaforbrytelse (162, 1. og 4. ledd)
 Grov narkotikaforbrytelse (162, 2. og 3. ledd)
 Annen allmennfarlig forbrytelse (151a-154, 156-161)

Falsk forklaring (163-167)
 Falsk edelig forklaring (163-165, 167)
 Annen falsk forklaring (166)

Falsk anklage (168-172)
 Forsettlig falsk anklage (168-169)
 Annen falsk anklage (170-172)

Pengefalsk (174-177)

Dokumentfalsk (182-190)
 Benyttelse av falskt dokument (182-184)
 Forfalskning av dokument (185-186)
 Ødeleggelse av dokument mv. (187-190)

Forbrytelse mot sedeligheten (192-199,
 206-209, 211-212)
 Voldtekt (192)
 Utuktig omgang med barn under 14 år (195)

 Utuktig omgang med mindreårige ellers (196-197)
 Utuktig atferd mot barn under 16 år (212,
 1. ledd, nr. 3. og 2. ledd)
 Utbredelse av utuktige skrifter mv. (211)
 Krenkelse av ærbarhet ved utuktig atferd (212,
 1. ledd, nr. 1 og 2)
 Incest (207-208)
 Annen forbrytelse mot sedeligheten (193-194,
 198-199, 206, 209)

Forbrytelse mht. familieforhold (215-221)
 Misligholdt forsørgelsesplikt m.m. (219)
 Inngåelse av ugyldig eller omstøtelig
 ekteskap (220-221)
 Annen forbrytelse mht. familieforhold (215-218)

Forbrytelse mot den personlige frihet (222-227)
 Tvang og trusler (222, 227)
 Annen forbrytelse mot den personlige frihet
 (223-226)

Crimes against the Penal Code (cont.)

Crime involving public danger
 Arson
 Arson etc.
 Unintentionally causing fire
 Unintentionally causing fire etc.
 Infecting with communicable venereal disease
 Crime of narcotics
 Serious crime of narcotics
 Other offence involving public danger

Perjury and false evidence
 Perjury
 Other false evidence

False accusation
 Wilful false accusation
 Other false accusation

Counterfeiting

Forgery
 Using forged documents
 Forging documents
 Destroying documents

Sexual crime

Rape
 Immoral intercourse with children under 14
 years of age
 Immoral intercourse with other minors
 Immoral conduct towards children under 16
 years of age
 Spreading pornography
 Offence against public decency

 Incest
 Other sexual offence

Crime concerning family relations
 Defaulting obligation to support dependents
 Contracting non-valid or annulable marriage

 Other crime concerning family relations

Crime against the personal liberty
 Duress and threats
 Other offence against the personal liberty

Forbrytelse mot straffeloven (forts.)

Forbrytelse mot liv, legeme og helbred
(228-229, 231, 233-234, 237-245)
Legemsfornærmelse (228)
Legemsbeskadigelse (229)
Grov legemsbeskadigelse (231)
Uaktsom legemsbeskadigelse (237, 238)
Drapsforsøk (233 jf. 49)
Drap (233)
Uaktsomt drap (239)
Barnedrap mv. (234, 244)
Annen forbrytelse mot liv, legeme og helbred
(240-243)

Ærekrenkelse (246-248)

Underslag (255-256)
Underslag (255)
Grovt underslag (256)

Tyveri (257-260)

Simpelt tyveri (257)
Fra bedrift, kontor og lager
Fra leilighet, bolighus og hytte
Fra befordringsmiddel
Fra kafé og restaurant
Fra garderobe
Sykkeltveri
Butikktyveri
Annet simpelt tyveri

Grovt tyveri (258)
Fra forretning, bedrift, kontor og lager
Fra leilighet, bolighus og hytte
Fra befordringsmiddel
Fra person på offentlig sted
Annet grovt tyveri

Tyveri av rein (259)

Brukstyveri av motorkjøretøy (260)
Bil
Motersykel
Annet motorkjøretøy

Utpressing og ran (266-269)
Utpressing (266)
Ran (267, 268, 1. ledd, 269)
Grovt ran (268, 2. og 3. ledd)
Utpressing og ran, diverse

Crimes against the Penal Code (cont.)

Crime of violence against the person

Assault
Wounding or inflicting bodily harm
Inflicting grievous bodily harm
Unintentionally inflicting bodily harm
Attempted murder
Murder
Manslaughter
Infanticide
Other offence against life, body and health

Slander and libel

Embezzlement
Simple embezzlement
Gross embezzlement

Larceny

Simple and minor larceny
From factory, office and storehouse
From dwelling
From mean of transport
From restaurant
From cloakroom
Theft of pedal cycle
Shoplifting
Other simple larceny

Aggravated larceny
From shop, factory, office and storehouse
From dwelling
From mean of transport
From person in a public place
Other aggravated larceny

Larceny of reindeer

Theft of motor vehicle
Automobile
Motor cycle
Other motor vehicle

Blackmail and robbery
Blackmail
Robbery
Aggravated robbery
Blackmail and robbery, various

Forbrytelse mot straffeloven (forts.)

- Bedrageri og utroskap (270-278)
 Bedrageri (270)
 Grovt bedrageri (271)
 Forsikringsbedrageri (272)
 Annet bedrageri (273, 274)
 Utroskap (275)
 Grov utroskap (276)
 Salg av gjenstander kjøpt med eiendomsforbehold mv. (277, 278)
- Forbrytelse i gjeldsforhold (281-287)
 Skyldnerens forverrelse av sin formuesstilling til skade for fordringshaverne (281-285)
 Forsømmelig og uriktig bokføring (286)
 Annen forbrytelse i gjeldsforhold (281-285, 287)
- Skadeverk (291-292, 294)
 Skadeverk (291)
 Grovt skadeverk (292)
 Misbruk av forretningshemmeligheter mv. (294)
- Åger og lykkespill (295-296, 298-300)
- Forbrytelse i sjøfartsforhold (301, 304-308, 310-315)
- Heleri og etterfølgende bistand (317-318, 320)
 Heleri (317, 318)
 Etterfølgende bistand (320)

Forbrytelser utenfor straffeloven

- Narkotikaforbrytelse mot lov om legemidler mv.
- Forbrytelse mot lov om merverdiavgift
- Forbrytelse mot den militære straffelov
- Forbrytelse mot ligningsloven
- Forbrytelse mot tolloven
- Annen forbrytelse utenfor straffeloven

Forseelser

- Forseelse mot straffeloven (324-436)
 Naskeri
- Forseelse mot den alminnelige orden og fred
- Telefonsjikane
- Annen forseelse mot straffeloven

Crimes against the Penal Code (cont.)

- Fraud and breach of trust
 Simple fraud
 Aggravated fraud
 Insurance fraud
 Other fraud
 Breach of trust
 Aggravated breach of trust
 Unlawful selling of goods bought on the hire-purchase system
- Crime in connection with debts
 Debtor's wilful impairment of financial situation
 Negligent and incorrect book-keeping
 Other offence in connection with debts
- Crime inflicting damage to property
 Inflicting slight damage
 Inflicting serious damage
 Breach of trade secrets etc.
- Usury and gaming offences
- Crime in connection with maritime affairs
- Receiving stolen goods, subsequent assistance to the offender
 Receiving stolen goods
 Subsequent assistance to the offender
- Crimes against other acts than the Penal Code**
 Crime in connection with narcotics against the Act relating to medicinal goods etc.
- Crime against Act relating to value added tax
- Crime against the Military Penal Code
- Crime against the Assessment Act
- Crime against the Duty Act
- Other crime outside the Penal Code
- Misdemeanours**
 Misdemeanour against the Penal Code
 Petty larceny
- Misdemeanour against public order and peace
- Insulting telephone calls
 Other misdemeanour against the Penal Code

Forseelser (forts.)

Forseelse mot veitrafikkloven
Promillekjøring
Annen forseelse mot veitrafikkloven

Forseelse mot lov om løsgjengeri, betleri og drukkenskap

Forseelse mot politivedtektene

Annen forseelse utenfor straffeloven

Misdemeanours (cont.)

Traffic misdemeanour
Driving under influence of alcohol
Other traffic misdemeanour

Misdemeanour against the Act of vagrancy,
begging and drunkenness

Misdemeanour against the police regulations

Other misdemeanour outside the Penal Code

Beskrivelse av lovbruddgrupper

Description on groups of offence

Økonomisk kriminalitet:

Straffeloven §§ 111, 145, 1. ledd, 183 (hvis forfalskning av dokument som middel til forbrytelse), 255, 256 (unntatt underslag av løssøre og ulovlig felt vilt/fallvilt), 270, 2. ledd, 271, 272, 273, 274, 275, 276, 277, 278, kapitlene 17, 27, §§ 294, 317, 3. ledd

Ligningsloven §§ 12-1, 12-2 (unntatt unnlattelse av å levere selvangivelse)

Lov om aksjeselskaper

Lov om handelsvirksomhet

Lov om avgift på investeringer m.v.

Lov om merverdiavgift

Lov om priser, utbytte og konkurranseforhold

Lov om betaling og innkreving av skatt

Lov om valutaregulering

Lov om verdipapirhandel

Lov om finansieringsvirksomhet og finansinstitusjoner

Lov om verdipapirbørs

Lov om regnskapsplikt m.v.

Lov om forretningsbanker

Lov om opphavsrett til åndsverk

Lov om eiendomsmegling

Lov om omsetning av alkoholholdig drikk m.v.

§ 10-1, 2. og 3. ledd

Lov om toll (hvis innførsel/utførsel av valuta), § 66

Annen vinningskriminalitet:

Straffeloven §§ 147, 255, 256 (hvis underslag av løssøre), 257, 258, 260, 261, 270, 1. ledd, 317, 1. ledd (unntatt heleri av ulovlig felt vilt/fallvilt), 317, 5. ledd, 391a-407, kapitte1 25

Lov om toll §§ 62-65

Lov om sjekker

Voldskriminalitet:

Straffeloven §§ 127, 148, kapitlene 21, 22, §§ 384-390

Sedelighetskriminalitet:

Straffeloven kapitlene 19, 38

Economic offences:

The Penal Code §§ 111, 145, subsection 1, 183 (if forging document to commit a crime), 255, 256 (except embezzlement of personal chattles and illegal slayed game/fallen game) 270, subsection 2, 271, 272, 273, 274, 275, 276, 277, 278, chapters 17, 27, §§ 294, 317, subsection 3

Assessment Act §§ 12-1, 12-2 (except neglecting to file income tax return)

Companies Act

Trade Act

Act relating to Investment Levy etc.

Act relating to Value added Tax

Act relating to Control of Prices, Dividends and restrictive Business Arrangements

Act relating to Taxation

Currency Control Act

Securities Trading Act

Appropriation Act

Act relating to Stock Exchange

Accounting Act

Commercial Banking Act

Copyright Act

Act relating to Estate Agency

Act relating to Sale and Distribution of alcoholic Beverages § 10-1, subsection 2 and 3

Customs and Exise Act (if import/export of currency), § 66

Other offences of profit:

The Penal Code §§ 147, 255, 256 (if embesslement of personal chattles), 257, 258, 260, 261, 270, subsection 1, 317, subsection 1 (except receiving illegal slayed game/fallen game, 317, subsection 5, 391a-407, chapter 25

Duty Act §§ 62-65

Act relating to Cheques

Offences of violence:

The Penal Code §§ 127, 148, chapters 21, 22, §§ 384-390

Sexual offences:

The Penal Code chapters 19, 38

Narkotikakriminalitet:

Straffeloven §§ 162, 162b, 317, 4. ledd (hvis narkotikaheleri)

Lov om legemidler m.v. § 31, 2. ledd

Skadeverk:

Straffeloven §§ 95, 2. ledd (hvis skadeverk på ambassade) 291, 292, 391

Miljøkriminalitet:

Straffeloven §§ 152b, 255 (hvis underslag av ulovlig felt vilt/fallvilt), 317, 1. ledd (hvis heleri av ulovlig felt vilt/fallvilt)

Lov om viltet

Lov om saltvannsfiske m.v.

Lov om kvalitetskontroll med fisk og fiskevarer o.a.

Lov om laksefisk og innlandsfisk m.v.

Lov om omsetning av råfisk

Lov om registrering og merking av fiskefartøyer

Lov om vern mot forurensning og om avfall

Lov om kulturminner

Lov om motorferdsel i utmark og vassdrag

Lov om naturvern

Lov om reindrift

Lov om kontroll med produkter og forbrukstjenester

Lov om vassdragene

Lov om skogbruk og skogvern

Lov om friluftsliv

Arbeidsmiljøkriminalitet:

Lov om arbeidervern og arbeidsmiljø m.v.

Trafikkriminalitet:

Vegtrafikkloven

Annen kriminalitet:

Annet enn nevnt under gruppene foran

Offences in connection with narcotics:

The Penal Code §§ 162, 162b, 317, subsection 4 (if receiving stolen goods in connection with offences of narcotics)

The Act relating to Medicinal Products and Poisons etc., § 31, subsection 2

Damage to property:

The Penal Code §§ 95, subsection 2 (if damage to embassy), 291, 292, 391

Environment offences:

The Penal Code §§ 152b, 255 (if embezzlement of illegal slayed game/fallen game), 317, subsection 1 (if receiving illegal slayed game/fallen game)

Wildlife Act

Act relating to Sea-water Fisheries etc.

Act relating to Quality Control on Fish and Fisheries Products

Act relating to Salmonids and Fresh-water Fish etc.

Raw Fish Marketing Act

Act relating Registration and Marking Fishing Vessels

Pollution Control Act

Cultural Heritage Act

Act on Motor Vehicles in the Fields and the Water Systems

Nature Conservation Act

Reindeer Husbandry Act

Product Control Act

Water Resources Act

Forestry Act

Open-air Recreation Act

Work Environment offences:

Working Environment Act

Traffic offences:

Road Traffic Act

Other offences:

Other than mentioned under the groups before

Fortegnelse over kommuneklasse *Description of municipality class*

Type kommune	Type of municipality
Primærnæringskommune	Primary industry municipality
Blandet landbruks- og industrikommune	Mixed agriculture and manufacture municipality
Industrikommune	Manufacture municipality
Mindre sentral, blandet tjenesteytings- og industrikommune	Less central, mixed service industry and manufacture municipality
Sentral, blandet tjenesteytings- og industrikommune	Central, mixed service industry and manufacture municipality
Mindre sentral tjenesteytingskommune	Less central service industry municipality
Sentral tjenesteytingskommune	Central service industry municipality

Kilde: NOS Standard for kommuneklassifisering 1994.
Source: NOS Standard Classification of Municipalities 1994.

Tidligere utkommet på emneområdet *Previously issued on the subject*

Norges offisielle statistikk (NOS) *Official Statistics of Norway*

For en oversikt over perioden 1846-1979, se Kriminalstatistikk 1993
For a general view of the period 1846-1979, see Crime Statistics 1993

Kriminalstatistikk *Crime Statistics*

B	246	1980
B	361	1981
B	464	1982
B	518	1983
B	647	1984
B	734	1985
B	737	1986
B	864	1987
B	886	1988
B	943	1989
C	2	1990
C	73	1991
C	160	1992
C	232	1993
C	315	1994

Samfunnsøkonomiske studier (SØS)

II - Kriminalitet og sosial bakgrunn

Statistiske analyser Sosialt utsyn (SA)

10 - 1974. Kriminalitet
31 - 1977. Kriminalitet
45 - 1980. Kriminalitet
51 - 1983. Kriminalitet

Sosiale og økonomiske studier (SØS)

70 - Sosialt utsyn 1989. Kriminalitet og konflikt

Statistiske analyser (SA)

1 - Sosialt utsyn 1993. Kriminalitet
Kriminalitet og rettsvesen 1988, 1992

Samfunnsspeilet

1 - 1991 Kriminaliteten i 1980-årene
1 - 1991 1980-årene: Straffereaksjonene økte mer enn forbrytelsene
3 - 1992 Økonomisk kriminalitet
1 - 1994 Når gjerningsmannen er en kvinne
4 - 1994 Bak murene: Fanger og fengslinger gjennom 20 år
2 - 1995 Innvandrere og kriminalitet

De sist utgitte publikasjonene i serien Norges offisielle statistikk

Recent publications in the series Official Statistics of Norway

- C 267 Varehandelsstatistikk 1993 *Wholesale and Retail Trade Statistics 1993*. 1995. 82s. 70 kr. ISBN 82-537-4218-5
- C 298 Struktur tall for kommunenes økonomi 1994 *Structural Data from the Municipal Accounts 1994*. 1996. 160s. 95 kr. ISBN 82-537-4237-1
- C 299 Jordbruksstatistikk 1994 *Agricultural Statistics 1994*. 1996. 176s. 95 kr. ISBN 82-537-4247-9
- C 300 Veiviser i norsk statistikk. 1996. 96s. Gratis. ISBN 82-537-4248-7
- C 301 Levekårsundersøkelsen 1995 *Survey of Level of Living 1995*. 1996. 221s. 115 kr. ISBN 82-537-4264-9
- C 302 Sosialstatistikk 1994 *Social Statistics 1994*. 1996. 57s. 70 kr. ISBN 82-537-4265-7
- C 303 Olje- og gassvirksomhet 4. kvartal 1995: Statistikk og analyse *Oil and Gas Activity 4th Quarter 1995: Statistics and Analysis*. 1996. 64s. 85 kr. ISBN 82-537-4266-5
- C 304 Statistisk varefortegnelse for utenrikshandelen 1996: Tillegg til Månedstatistikk over utenrikshandelen 1996 og Utenrikshandel 1996. 1996. 208s. 115 kr. ISBN 82-537-4267-3
- C 305 Commodity List: Edition in English of Statistisk varefortegnelse for utenrikshandelen 1996: Supplement to Monthly Bulletin of External Trade 1996 and External Trade 1996. 1996. 172s. 95 kr. ISBN 82-537-4270-3
- C 306 Utslipp til luft i norske kommuner 1993. 1996. 19s. 95 kr. ISBN 82-537-4273-8
- C 307 Befolkningsstatistikk 1996: Hefte I Endringstal for kommunar 1994-1996 *Population Statistics 1996: Volume I Population Changes in Municipalities 1994-1996*. 1996. 49s. 70 kr. ISBN 82-537-4274-6
- C 308 Fiskeristatistikk 1992-1993 *Fishery Statistics 1992-1993*. 1996. 121s. 80 kr. ISBN 82-537-4275-4
- C 309 Reiselivsstatistikk 1994 *Statistics on Travel 1994*. 1996. 102s. 80 kr. ISBN 82-537-4276-2
- C 310 Byggearealstatistikk 1995 *Building Statistics 1995*. 1996. 51s. 70 kr. ISBN 82-537-4280-0
- C 311 Elektrisitetsstatistikk 1993 *Electricity Statistics 1993*. 1996. 51s. 70 kr. ISBN 82-537-4281-9
- C 312 Olje- og gassvirksomhet 1. kvartal 1996: Statistikk og analyse *Oil and Gas Activity 1st Quarter 1996: Statistics and Analysis*. 1996. 63s. 85 kr. ISBN 82-537-4283-5
- C 313 Lakse- og sjøaurefiske 1993-1995 *Salmon and Sea Trout Fisheries 1993-1995*. 1996. 58s. 70 kr. ISBN 82-537-4288-6
- C 314 Statistisk årbok 1996. 1996. 447s. 120 kr. ISBN 82-537-4289-4
- C 315 Kriminalstatistikk 1994: Straffereaksjoner og fengslinger *Crime Statistics 1994: Sanctions and Imprisonments*. 1996. 76s. 70 kr. ISBN 82-537-4290-8
- C 316 Utenrikshandel 1995 *External Trade 1995*. 1996. 380s. 140 kr. ISBN 82-537-4291-6
- C 317 Forbruksundersøkelsen 1992-1994 *Survey of Consumer Expenditure 1992-1994*. 1996. 144s. 80 kr. ISBN 82-537-4292-4
- C 318 Utdanningsstatistikk: Universiteter og høyskoler 1. oktober 1994 *Education Statistics: Universities and Colleges 1 October 1994*. 1996. 152s. 80 kr. ISBN 82-537-4293-2
- C 320 Befolkningsstatistikk 1996: Hefte II Folkemengd 1. januar *Population Statistics 1996: Volume II Population 1 January*. 1996. 140s. 80 kr. ISBN 82-537-4295-9
- C 322 Regnskapsstatistikk 1994: Industri og varehandel *Statistics of Accounts 1994: Manufacturing, Wholesale and Retail Trade*. 1996. 143s. 80 kr. ISBN 82-537-4302-5
- C 323 Fylkesfordelt nasjonalregnskapsstatistikk 1992 *National Accounts Statistics by County 1992*. 1996. 44s. 60 kr. ISBN 82-537-4303-3
- C 326 Olje- og gassvirksomhet 2. kvartal 1996: Statistikk og analyse *Oil and Gas Activity 2nd Quarter 1996: Statistics and Analysis*. 1996. 83s. 85 kr. ISBN 82-537-4311-4
- C 327 Industristatistikk 1994: Næringstall *Manufacturing Statistics 1994: Industrial Figures*. 1996. 123s. 80 kr. ISBN 82-537-4312-2



Returadresse:
Statistisk sentralbyrå
Postboks 8131 Dep.
N-0033 Oslo

Publikasjonen kan bestilles fra:

Statistisk sentralbyrå
Salg- og abonnementservice
Postboks 8131 Dep.
N-0033 Oslo

Telefon: 22 00 44 80
Telefaks: 22 86 49 76

eller:
Akademika - avdeling for
offentlige publikasjoner
Møllergt. 17
Postboks 8134 Dep.
N-0033 Oslo

Telefon: 22 11 67 70
Telefaks: 22 42 05 51

ISBN 82-537-4314-9
ISSN 0807-5840

Pris kr 70,00



Statistisk sentralbyrå
Statistics Norway



9 788253 743141