



C 397

Norges offisielle statistikk

Official Statistics of Norway

Byggearealstatistikk 1996

Building Statistics 1996



Byggearealstatistikk 1996

Building Statistics 1996

Standardtegn i tabeller	Symbols in tables	Symbol
Tall kan ikke forekomme	Category not applicable	.
Oppgave mangler	Data not available	..
Oppgave mangler foreløpig	Data not yet available	...
Tall kan ikke offentliggjøres	Not for publication	:
Null	Nil	-
Mindre enn 0,5 av den brukte enheten	Less than 0.5 of unit employed	0
Mindre enn 0,05 av den brukte enheten	Less than 0.05 of unit employed	0,0
Foreløpige tall	Provisional or preliminary figure	*
Brudd i den loddrette serien	Break in the homogeneity of a vertical series	—
Brudd i den vannrette serien	Break in the homogeneity of a horizontal series	
Rettet siden forrige utgave	Revised since the previous issue	r

ISBN 82-537-4421-8

ISSN 0809-0041

Emnegruppe

10.09 Bygge- og anleggsvirksomhet

Emneord

Boliger

Byggevirksomhet

Bygninger

Leiligheter

Næringsbygg

Design: Enzo Finger Design

Trykk: Falch Hurtigtrykk

Forord

Den årlige byggearealstatistikken gir opplysninger om igangsetting og fullføring av bygg, og om bygg under arbeid ved utgangen av året. Antall boliger, bruksareal til boliger og bruksareal til andre bygg fordeles etter bygningstype, brukers næring og byggherre. Det gir dessuten informasjon om materialbruk og konstruksjoner, leilighetenes størrelse, antall bad og vannklosett, og om oppvarmingskilder.

Publikasjonen inneholder de mest brukte tabellene på landsbasis og på fylkesnivå. En tabell med hovedtall for igangsatte og fullførte bygg på kommunenivå finnes på Statistisk sentralbyrås web-sider på Internett. Det er dessuten mulig å bestille mer detaljerte tabeller på fylkes- og kommunenivå fra Statistisk sentralbyrå.

Grunnlaget for statistikken er meldinger til bygningsregistret i GAB (Grunneiendoms-, Adresse- og Bygningsregister).

Noen hovedtall er publisert i Ukens statistikk nr. 13-14 1997.

Arbeidet med publikasjonen har vært ledet av konsulent John Bjørke. Ansvarlig seksjonsleder er Peder Næs, Seksjon for bygg- og tjenestestatistikk.

Statistisk sentralbyrå,
Oslo/Kongsvinger, 2. juni 1997

Svein Longva

Nils Håvard Lund

Preface

The annual building statistics provide information on buildings completed and started and buildings under construction as per end of year. Number of dwellings, utility floor space in dwellings and other than in dwellings are divided by type of buildings, user's industry and investor. In addition, information about use of materials and constructions, size of dwelling units, number of fixed baths, flush toilets and source of heating is given.

The publication contains figures mostly used on a national basis and in the counties. Main figures for building work started and buildings completed in the municipalities can be found on Internet at Statistics Norway's web pages. It is also possible to have more detailed figures from counties and municipalities by applying to Statistics Norway.

The statistical basis is reports to the GAB register (Ground Property, Address and Building Register).

Some principal figures have been published in the Weekly Bulletin of Statistics no. 13-14 1997.

The publication has been prepared under the supervision of Mr. John Bjørke. Responsible Head of Division is Peder Næs, Division for Construction and Service Statistics.

Statistics Norway,
Oslo/Kongsvinger, 2 June 1997

Svein Longva

Nils Håvard Lund

Innhold

Figurregister	7
Tabellregister	7
Tekstdel	
1. Statistikkgrunnlaget	9
2. Omfang	9
3. Kjennemerker	9
4. Kommentarer til tabellene	12
5. Mer informasjon	12
Tekst på engelsk	13
Tabelldel	18
Vedlegg	
1. Skjema for melding om bygg satt i gang	50
Utkomne publikasjoner	
Tidligere utkommet på emneområdet	51
De sist utgitte publikasjonene i serien Norges offisielle statistikk	52

Contents

Index of figures	8
Index of tables	8
Text	
1. The basis of the statistics	13
2. Coverage	13
3. Variables	13
4. Comments to the tables	15
5. Further information	15
Tables	18
Annex	
1. Questionnaire for building work started	50
Publications	
Previously issued on the subject	51
Recent publications in the series Official Statistics of Norway	52

Figurregister

1. Bygg satt i gang. Antall leiligheter etter bygningstype	17
2. Bygg satt i gang. Bruksareal til andre bygg enn bolig, etter bygningstype. 1 000 m ²	17

Tabellregister

Oversikt 1976-1996

1. Bygg satt i gang. Boliger og bruksareal til bolig. Bruksareal til annet enn bolig, etter brukerens næring. 1976-1996	18
2. Bygg satt i gang. Bruksareal etter bygningstype. 1976-1996. 1 000 m ²	19
3. Bygg satt i gang. Leiligheter etter bygningstype. 1976-1996	20
4. Bygg under arbeid. Boliger og bruksareal til bolig. Bruksareal til annet enn bolig, etter brukerens næring. 1976-1996	21
5. Fullførte bygg. Boliger og bruksareal til bolig. Bruksareal til annet enn bolig, etter brukerens næring. 1976-1996	22
6. Fullført bruksareal etter bygningstype. 1976-1996. 1 000 m ²	23
7. Fullførte leiligheter etter bygningstype. 1976-1996	24
8. Fullførte boliger. Leiligheter etter antall rom. 1976-1996	25
9. Fullførte leiligheter etter byggherre. 1976-1996	25

Bygg satt i gang

10. Boliger og bruksareal, etter bygningstype	26
11. Boliger og bruksareal til bolig, etter bygningstype. Fylke	27
12. Bruksareal etter bygningstype. Fylke. 1 000 m ²	28
13. Bruksareal til annet enn bolig, etter brukerens næring. Fylke	29
14. Bruksareal til bolig etter bygningstype og etasje. 1 000 m ²	30
15. Bruksareal til annet enn bolig, etter bygningstype og etasje. 1 000 m ²	30
16. Leiligheter etter antall rom og bygningstype	31
17. Leiligheter etter antall rom. Fylke	31
18. Gjennomsnittlig bruksareal pr. leilighet, i ulike bygningstyper. Fylke. m ²	32
19. Boliger etter bygningstype og fundamentering/materialer i bærekonstruksjoner/materialer i yttervegger	33
20. Bruksareal til annet enn bolig, etter bygningstype og fundamentering/materialer i bærekonstruksjoner/materialer i yttervegger. 1 000 m ²	34
21. Bruksareal etter byggherre og bygningstype. 1 000 m ²	35
22. Leiligheter etter oppvarmingskilde og bygningstype. Antall bad og vannklosett	36
23. Bruksareal etter oppvarmingskilde og bygningstype. 1 000 m ²	37
24. Leiligheter etter oppvarmingskilde. Antall bad og vannklosett. Fylke	38

Bygg under arbeid ved årets utgang

25. Boliger og bruksareal, etter bygningstype	39
26. Boliger og bruksareal til bolig, etter bygningstype. Fylke	40
27. Bruksareal etter bygningstype. Fylke. 1 000 m ²	41
28. Bruksareal til annet enn bolig, etter brukerens næring. Fylke	42

Fullførte bygg

29. Boliger og bruksareal, etter bygningstype	43
30. Boliger og bruksareal til bolig, etter bygningstype. Fylke	44
31. Bruksareal etter bygningstype. Fylke. 1 000 m ²	45
32. Bruksareal til annet enn bolig, etter brukerens næring. Fylke	46
33. Leiligheter etter antall rom og bygningstype	47
34. Leiligheter etter antall rom. Fylke	47
35. Gjennomsnittlig bruksareal pr. leilighet, i ulike bygningstyper. Fylke. m ²	48
36. Bruksareal etter byggherre og bygningstype. 1 000 m ²	49

Index of figures

1.	Building work started. Dwelling units by type of building	17
2.	Building work started. Utility floor space other buildings than dwellings, by type of building. 1 000 m ²	17

Index of tables

Survey 1976-1996

1.	Building work started. Dwellings and utility floor space in dwellings. Utility floor space other than in dwellings, by user's industry. 1976-1996	18
2.	Building work started. Utility floor space by type of building. 1976-1996. 1 000 m ²	19
3.	Building work started. Dwelling units by type of building. 1976-1996	20
4.	Buildings under construction at the end of the year. Dwellings and utility floor space in dwellings. Utility floor space other than in dwellings, by user's industry. 1976-1996	21
5.	Buildings completed. Dwellings and utility floor space in dwellings. Utility floor space other than in dwellings, by user's industry. 1976-1996	22
6.	Utility floor space completed, by type of building. 1976-1996. 1 000 m ²	23
7.	Dwelling units completed by type of building. 1976-1996	24
8.	Dwellings completed. Dwelling units by number of rooms. 1976-1996	25
9.	Dwelling units completed by type of investor. 1976-1996	25

Building work started

10.	Dwellings and utility floor space, by type of building	26
11.	Dwellings and utility floor space in dwellings, by type of building. County	27
12.	Utility floor space by type of building. County. 1 000 m ²	28
13.	Utility floor space other than in dwellings, by user's industry. County	29
14.	Utility floor space in dwellings, by type of building and storey. 1 000 m ²	30
15.	Utility floor space other than in dwellings, by type of building and storey. 1 000 m ²	30
16.	Dwelling units by number of rooms and type of building	31
17.	Dwelling units by number of rooms. County	31
18.	Average utility floor space per dwelling unit, in different types of building. County. m ²	32
19.	Dwellings by type of building and foundation/materials in supporting structure/materials in outside walls	33
20.	Utility floor space other than in dwellings, by type of building and foundation/materials in supporting structure/materials in outside walls. 1 000 m ²	34
21.	Utility floor space by investor and type of building. 1 000 m ²	35
22.	Dwelling units by source of heating and type of building. Number of fixed baths and flush toilets	36
23.	Utility floor space by source of heating and type of building. 1 000 m ²	37
24.	Dwelling units by source of heating. Number of fixed baths and flush toilets. County	38

Buildings under construction at the end of the year

25.	Dwellings and utility floor space, by type of building	39
26.	Dwellings and utility floor space in dwellings, by type of building. County	40
27.	Utility floor space by type of building. County. 1 000 m ²	41
28.	Utility floor space other than in dwellings, by user's industry. County	42

Buildings completed

29.	Dwellings and utility floor space, by type of building	43
30.	Dwellings and utility floor space in dwellings, by type of building. County	44
31.	Utility floor space by type of building. County. 1 000 m ²	45
32.	Utility floor space other than in dwellings, by user's industry. County	46
33.	Dwelling units by number of rooms and type of building	47
34.	Dwelling units by number of rooms. County	47
35.	Average utility floor space per dwelling unit, in different types of building. County. m ²	48
36.	Utility floor space by investor and type of building. 1 000 m ²	49

1. Statistikkgrunnlaget

Grunneiendoms-, Adresse- og Bygningsregistret (GAB) er et EDB-register som inneholder opplysninger om grunneiendommer og adresser i Norge. Det inneholder også opplysninger om alle bygninger som var under arbeid 31. desember 1982 og alle bygninger som er bygd eller endret etter 1. januar 1983. Oppgavene til GAB innhentes med hjemmel i delingsloven og forskriftene til denne.

Eier av registret er Miljøverndepartementet. Det faglige ansvaret for registret er ivarettatt av Statens kartverk. Fylkeskartkontorene administrerer systemet ute i distriktene, og sammen med de enkelte kommuner forestår de det praktiske arbeidet med å overføre data til EDB.

Norsk Informasjonsteknologi (NIT) står for den EDB-tekniske driften mens kommunene gir de nødvendige meldinger til B-registret basert på oppgaver fra byggherren og ved inspeksjon på byggeplassen.

Tall for 1996 er basert på B-registret slik tilstanden var 15. januar 1997. Rettinger i GAB foretatt etter denne dato har derfor ikke hatt noen innvirkning på tallene i publikasjonen.

Ny registreringsrutine fra 1993

Fra 1993 skal alle kommuner unntatt Oslo konsekvent registrere faktisk dato for igangsetting og fullføring av bygg. Registreringsdatoen som byggearealstatistikken bygger på, blir lagt inn automatisk. Dette fører til at en fra 1993 kan beregne forsinkelsen eller etterslepet i kommunenes registrering av byggesaker til GAB-registeret. Fra 1994 gjelder dette også Oslo kommune.

2. Omfang

Byggearealstatistikken omfatter med få unntak alle nybygg, tilbygg og påbygg med minst 30 m² nybygd bruksareal. I tillegg er alle bygg under 30 m² som inneholder en selvstendig boligenhet (leilighet eller hybel), tatt med. Omfanget til statistikken er økt fra 1982 da arealgrensen var 60 m² boligflate (leieareal) for boliger og 60 m² nybygd golvflate for andre bygg.

Byggevirkomhet innenfor en eksisterende bygning, f.eks. byfornyelse er ikke med i statistikken. Dessuten er åpne silobygg, dvs. silobygg som ikke er oppdelt i etasjer, ikke med i statistikken.

Fra 1993 er bygg for jordbruk, skogbruk og fiske tatt med i statistikken igjen. I perioden 1971-1992 ble bygg for jordbruk, skogbruk og fiske holdt utenfor statistikken. Dette skyldes at det ble påvist svikt i registreringer av slike bygg etter at meldeplikten for

denne byggevirkomheten falt bort i januar 1970. I en ny registreringsinstruks, som ble iverksatt 1. mars 1991, er kommunene igjen pålagt å melde bygg for jordbruk, skogbruk og fiske til GAB-registeret.

3. Kjennemerker

Bygningstype, er fastlagt etter hvilken funksjon bygget skal ha. Kombinerte bygg - f.eks. kombinerte bolig- og forretningsbygg, lager- og produksjonsbygg mv. - er gruppert etter den funksjon som har størst andel av bygd bruksareal.

Det er følgende *bygningstyper*:

- 01 Ren enebolig
- 02 Enebolig med hybelleilighet, sokkelleilighet e.l.
- 03 Tomannsbolig, vertikalt delt
- 04 Tomannsbolig, horisontalt delt
- 05 Rekkehus (Utgår, erstattet av 20-21)
- 06 Kjedehus, atriumhus (Utgår, erstattet av 22-23)
- 07 Andre småhus
- 08 Blokk på 3 og 4 etasjer
- 09 Høghus og blokk på 5 etasjer og over
- 10 Terrassehus
- 11 Våningshus på gårdsbruk, enebolig
- 12 Våningshus på gårdsbruk, tomannsbolig, vertikalt delt
- 13 Våningshus på gårdsbruk, tomannsbolig, horisontalt delt
- 18 Annen hustype
- 19 Tilbygg og påbygg
- 20 Rekkehus med 3 og 4 leiligheter
- 21 Rekkehus med 5 leiligheter eller flere
- 22 Eneboliger i kjede med inntil 4 leiligheter
- 23 Eneboliger i kjede med 5 leiligheter eller flere
- 24 Toetasjes bygning med 5 eller flere leiligheter

Boligbygg omfatter bare helårsboliger.

Produksjonsbygg for bergverksdrift og industri

- 31 Etasjebygg for fabrikk eller verksted
- 32 Etasjebygg for fabrikk eller verksted kombinert med kontor
- 33 Produksjonshall
- 34 Produksjonshall kombinert med kontorfløy
- 35 Silobygg
- 38 Trafokiosk
- 39 Andre produksjonsbygg

Kontor- og forretningsbygg mv.

- 37 Telefonkiosk
- 41 Kontor- og administrasjonsbygg (også offentlige)
- 42 Varehus og andre butikkbygg
- 43 Ekspedisjonsbygg og terminal
- 44 Lagerbygg og garasjebygg

- 45 Garasjebygg og uthus for bolig
- 46 Bensinstasjon
- 47 Naust bygg i tilknytning til bolig
- 49 Annet bygg for kontor, forretning eller samferdsel

Hotell- og restaurantbygg

- 51 Hotell
- 52 Annet herberge
- 53 Restaurant/kafé
- 54 Gatekjøkken/kiosk
- 55 Utleiehytte/campinghytte

Undervisnings- og forskningsbygg

- 61 Bygg for undervisning og forskning, inkl. museer og bibliotek

Bygg for helsestell og sosial omsorg

- 62 Sykehus, aldershjem, hjem for psykisk utviklingshemmede o.l.
- 63 Barnehjem, barnehage, feriekoloni o.l.

Forsamlingshus

- 64 Kirke, krematorium, gravkapell
- 65 Menighetshus, samfunnshus
- 66 Teater- og kinobygg
- 67 Idrettsbygg

Bygg for jordbruk, skogbruk og fiske

- 71 Hus for storfe
- 72 Hus for gris
- 73 Hus for høns
- 74 Hus for kylling
- 75 Hus for kalkun
- 76 Hus for sau
- 77 Hus for geit
- 78 Hus for pelsdyr
- 79 Fôrlager
- 80 Lagerrom (potet, grønnsak)
- 81 Redskapshus og garasje
- 82 Korn tørkeanlegg
- 83 Veksthus
- 84 Fyrhus, pakkerom
- 85 Skogs- og utmarkskoie
- 86 Driftsbygg for fiske og fangst
- 89 Andre landbruksbygg

Andre bygg

- 68 Fengselsbygg
- 69 Andre bygg for offentlig og privat tjenesteyting (tilfluktsrom)
- 91 Fritidsbygg (hytte, sommerhus o.l.)
- 92 Boligbrakke, koie, rorbu o.l. (seterhus, sel)
- 93 Uthus og naust i tilknytning til fritidsbolig
- 94 Våningshus som benyttes som fritidsbolig
- 95 Helårsbolig utenom våningshus som benyttes som fritidsbolig
- 99 Andre bygg

Næring. I tillegg til bygningstype registreres også hvilken næring byggets bruker tilhører. Næringsgrupperingen er knyttet til brukeren og er derfor uavhengig av bygningstype. Siden det ikke alltid er kjent hvem som skal bruke bygget på det tidspunkt skjemaet til statistikken fylles ut, anses næringsgrupperingen som mer usikker enn gruppering etter bygningstype. Næringsgrupperingen bygde tidligere på FNs internasjonale grupperingsstandard ISIC.

Fra 1996 følger inndelingen EUs næringsgruppering NACE. Bruksareal fordelt etter næring vil derfor ikke være direkte sammenlignbart med tidligere år.

Det nyttes følgende NACE-næringsgrupper:

- A Jordbruk og skogbruk
- B Fiske
- C Bergverksdrift og utvinning
- D Industri
- E Kraft- og vannforsyning
- F Bygge- og anleggsvirksomhet
- G Varehandel, reparasjon av kjøretøyer og husholdningsapparater
- H Hotell- og restaurantvirksomhet
- I Transport og kommunikasjon
- J Finansiell tjenesteyting og forsikring
- K Eiendomsdrift, forretningsmessig tjenesteyting og utleievirksomhet
- L Offentlig forvaltning
- M Undervisning
- N Helse- og sosialtjenester
- O Andre sosiale og personlige tjenester
- P Lønnet husarbeid
- Q Internasjonale organer og organisasjoner

I tillegg til NACE brukes følgende næringsgrupper:

- X Boliger
- Y Fritidseiendommer (hytter), garasjer for private og annet som ikke er næring

Geografisk beliggenhet. For hvert bygg registreres den kommune bygget ligger i. Det er ikke brukt mindre enheter som krets eller lignende.

Bygg satt i gang. Et bygg regnes som igangsatt når arbeidet med såle eller grunnmur påbegynnes.

Fullførte bygg. Et bygg regnes som fullført når enten byggearbeidet, medregnet installasjons- og innredningsarbeid mv., er avsluttet eller minst 50 prosent av bygget er tatt i bruk.

Bygg under arbeid. Fra et bygg er meldt igangsatt til det meldes fullført regnes det som i arbeid, selv om byggearbeidet midlertidig blir stanset. Dersom et bygg er i arbeid i uforholdsmessig lang tid, blir det undersøkt om byggearbeidet er stanset og om det er

meningen å fullføre bygget. For igangsatte bygg som ikke vil bli fullført, blir registreringen annullert og bygget blir tatt ut av statistikken. Dette kan medføre at tall for under arbeid ved utgangen av statistikkåret ikke blir lik under arbeid ved utgangen av foregående år pluss igangsatt minus fullført i statistikkåret.

Bruksareal. Bruksareal er arealet innenfor omsluttende vegger. For beregning av bruksareal tas mål fra innside av vegg eller annen begrensende bygningsdel. En bygnings totale bruksareal vil derfor være summen av arealet innenfor ytterveggene for alle etasjer. I et boligbygg vil f.eks. kjellerarealet inngå i bygningens bruksareal til bolig. Bruksarealet måles etter regler gitt i Norsk Standard nr. 3940 Areal og volumberegning av bygninger.

Før etableringen av GAB i 1983, ble boligflaten (leieareal) til boliger benyttet. Statistisk sentralbyrå har utarbeidet omregningsfaktorer mellom bruksareal og leieareal. Basert på 2 500 bygninger, der forholdet mellom bruksareal og leieareal ble målt, kom en fram til følgende forholdstall:

Frittliggende eneboliger	1,73
Tomannsboliger, vertikalt delte	1,37
Tomannsboliger, horisontalt delte	1,40
Blokker	1,46
I alt	1,56

En får f.eks. totalt bruksareal i 1982 ved å multiplisere leieareal med 1,56.

For andre bygg enn boliger før 1983 ble brutto golvflate (bruttoarealet) benyttet. Bruttoarealet inkluderer yttervegger, mens bruksarealet blir målt fra innsiden av ytterveggene.

Leilighet. En leilighet er i statistikken en enhet med minst ett rom og kjøkken. Hybelleilighet er nå definert som leilighet. Bare boliger som skal benyttes til helårsbolig, regnes som leilighet.

Hybel er et rom med egen inngang beregnet som bolig for en eller flere personer, og som har adgang til vann og toalett uten at det er nødvendig å gå gjennom en annen leilighet. I statistikken er hybler ikke regnet som leilighet.

Boliger er lik summen av leiligheter og hybler.

Rom. Et rom må tilfredsstille bygningslovens krav til beboelsesrom og være 6 m² eller større. Kjøkken, bad, gang o.l. regnes ikke som rom.

Byggherre. Med byggherre menes den juridiske person som byggearbeidet utføres for. I enkelte tilfeller, særlig når det gjelder boligbygg, kan byggherren være en annen enn den endelige eier eller bruker av bygget,

f.eks. et boligbyggelag eller en entreprenør som bygger boliger for seinere salg.

Etasje. Det registreres antall boliger og areal i kjeller, underetasje, alminnelig etasje og loft. Skillet mellom kjeller/underetasje og underetasje/alminnelig etasje er fastsatt i byggeforskriftene og bestemmes i prinsippet av himlingens høyde over planert terreng. En alminnelig etasje skal ha en høyde på 2,10 meter eller mer over en bredde på minimum 1,20 meter. Et tilgjengelig volum over øverste alminnelige etasje kalles loft. Det kreves fri høyde på 1,90 meter i minimum 0,60 meters bredde.

Fundamentering er den delen av bygget som overfører virkende krefter direkte til grunnen. Dette kan være f.eks. vegger, søyler eller pæler. I statistikken registreres følgende fundamenteringstyper:

- Grunnmur
- Bankett/såle
- Pæler
- Annet

Materialer i bærekonstruksjoner

Vertikale bærekonstruksjoner er bærende deler i vegger o.l., f.eks. reisverket. Horisontale bærekonstruksjoner er bærende deler i tak, golv o.l., f.eks. bjelkelaget. I statistikken registreres de materialer som utgjør mer enn en fjerdedel av konstruksjonen. I ett bygg kan det derfor registreres inntil tre ulike materialslag.

Det registreres følgende materialer:

- Tre
- Lettbetong
- Betong
- Metall
- Tegl (bare i vertikale deler)
- Annet

Materialer i yttervegger. Det blir registrert de samme materialer som i vertikale bærekonstruksjoner.

4. Kommentarer til tabellene

Bygg under arbeid. For bygg under arbeid er det brudd i statistikken fra 1991 pga. nye utarbeidingsrutiner. Bygg som er meldt igangsatt for mer enn fem år siden, og ennå ikke meldt fullført, tas ikke lenger med i statistikken som bygg under arbeid. Denne endringen forårsaker at gjennomsnittstallet for alle bygg blir ca. 9 prosent lavere fra 1991.

Foreløpige - endelige tall

Det er de samme prinsipper og definisjoner som ligger til grunn i månedlig, kvartalsvis og årlig byggearealstatistikk. I prinsippet er derfor tallene som publiseres i disse seriene sammenlignbare.

I praksis vil imidlertid rettinger som foretas i GAB-registeret som statistikken bygger på, gjøre at summen av tre månedsstatistikker avviker fra tall i kvartalsstatistikken. Tilsvarende avviker summen av fire kvartalsstatistikker fra tall i årsstatistikken.

Etter en periode (1989-1992) med stadig større avvik mellom foreløpige og endelige tall, er forskjellen nå mindre. Årsaken er innføring av ny registerrutine i januar 1993. I 1993 var endelige antall igangsatte boliger bare 1,9 prosent høyere enn summen av månedstallene. I 1994 var forskjellen 1,3 prosent, i 1995 1,5 prosent og i 1996 2,6 prosent.

5. Mer informasjon

Spesialtabeller

I tillegg til tabellene som publiseres i NOS Byggearealstatistikk, er det mulig å få andre, eller mer detaljerte tabeller ved direkte henvendelse til Statistisk sentralbyrå.

NOS Byggearealstatistikk 1996 inneholder hovedtall for igangsatte og fullførte bygg, og bygg under arbeid på landsbasis og fylkesnivå. Ved utarbeiding av publikasjonen er det lagt vekt på igangsatte bygg. Det gis detaljerte tabeller over materialbruk og konstruksjoner, etasjer, oppvarmingskilder, leilighetenes størrelse, antall bad og vannklosett. Disse tabellene er hovedsakelig bare gitt for igangsatte bygg i landet totalt. Det er imidlertid mulig å få de samme tabellene på fylkes- og kommunenivå ved henvendelse til Statistisk sentralbyrå. Tilsvarende tabeller for fullførte bygg kan også bestilles.

Både på lands-, fylkes- og kommunenivå kan det følgende gis tall for igangsatte og fullførte bygg etter:

- Bygningstype
- Brukers næring
- Byggherre (f.eks. stat, kommune, enkeltperson, aksjeselskap)
- Etasjer
- Materialbruk
- Fundamentering og konstruksjoner
- Oppvarmingskilder
- Antall bad og vannklosett i leiligheter

Tabeller kan oversendes på papir (post eller telefaks), elektronisk på diskett eller med e-post (Ascii- eller Excel-format).

Internett

Hovedtall for igangsatte bygg på kommunenivå finnes på SSBs web-sider på Internett. Tabellen kan skrives ut eller lagres som ascii fil. Web-adresse:
<http://www.ssb.no>

Kontaktpersoner i Statistisk sentralbyrå

Dersom du ønsker å bestille tabeller eller trenger mer informasjon, ta kontakt med
John Bjørke, tlf. 62 88 54 30 eller
Ingve Seliusen, tlf. 62 88 55 15. Telefaks 62 88 54 62,
e-post: job@ssb.no eller e-post: ins@ssb.no.

1. The basis of the statistics

The Ground Property, Address and Building Register (GAB) is a computer register containing information about ground properties and addresses in Norway. The register also contains information on all buildings under construction as per 31 December 1982 and all buildings that have been built or changed since 1 January 1983. Data to GAB are collected pursuant to the act relating to the division of landed property and provision of this act.

The owner of the register is the Ministry of Environment, with the Norwegian Mapping Authority as professionally responsible. The County Mapping Offices administrate the register system in the districts and together with each of the municipalities, they are responsible for the entering of data.

The Norwegian Information Technology (NIT) runs the register, and the municipalities provide the necessary information for the B register, based on data supplied by the investors and authorities.

Figures for 1996 are based on processed material from the B register as per 15 January 1997. Correction in the GAB register later than this date are therefore without influence on the figures in this publication.

New registration routine from 1993

From January all municipalities, except Oslo, will consistently register the actual date when the buildings were started and completed. The date of registration, on which the building statistics are based, will be registered automatically. From 1993, it is possible to calculate the delay or lag in the registration of building activities in the municipalities to the GAB register. As from 1994 this also includes Oslo.

2. Coverage

The building statistics cover with few exceptions all new buildings and extensions of at least 30 m² new-built utility floor space. All buildings of less than 30 m² containing a separate dwelling unit (flat or bed-sitter) are also included. The statistics has increased its scope since 1982, when the space limit was 60 m² useful floor space for dwellings and 60 m² new floor area for other buildings.

Construction activities within an existing building, e.g. under town improvement, are not included in the statistics.

As from 1993, buildings for agriculture, forestry and fishing are included in the statistics again. In the period 1971-1992 these buildings were excluded from the statistics due to the fact that the registration of these buildings failed after the obligation to submit reports was discontinued in January 1970. As from 1 March 1991 a new registration instruction impose the municipalities to report new buildings in agriculture, forestry and fishing to the GAB register.

3. Variables

Type of building is established according to function, combined buildings, for instance combined dwelling and business building, storage and production building are grouped by the function that occupies the larger part of the utility floor space.

We have the following *types of building*:

- 01 Detached house
- 02 Detached house with 2 dwelling units (bed-sit, basement flat etc.)
- 03 Semi-detached house
- 04 House with 2 dwelling units
- 05 Row house (removed, replaced by 20-21)
- 06 Linked house, atrium (removed, replaced by 22-23)
- 07 House with 3 or 4 dwelling units
- 08 Multi-dwelling house, 3 or 4 storeys
- 09 Multi-dwelling house, 5 storeys and over
- 10 Terraced house
- 11 Dwelling house on farm, detached
- 12 Dwelling house on farm, semi-detached
- 13 Dwelling house on farm, with 2 dwelling units
- 18 Other type of dwelling
- 19 Extension
- 20 Row houses with 3 or 4 dwelling units
- 21 Row houses with 5 or more dwelling units
- 22 Linked detached houses with 2-4 dwelling units
- 23 Linked detached houses with 5 or more dwelling units
- 24 Two-storey building with 5 or more dwelling units

Dwelling buildings comprise all-year dwellings only.

Production building for mining, quarrying and manufacturing

- 31 Multi-storey building for factory and workshop
- 32 Multi-storey building for factory and workshop in combination with office
- 33 Production premises
- 34 Production premises with office wing
- 35 Silo
- 38 Transformator kiosk
- 39 Other production building

Office and business building

- 37 Telephone kiosk
- 41 Office and administration building (incl. public building)
- 42 Department store and other shop building
- 43 Service building and terminal
- 44 Warehouse and garage building
- 45 Garage and outhouse in connection with dwelling
- 46 Petrol station
- 47 Bouthouse built in connection with detached house
- 49 Other building for office, business or communication (other commercial building)

Hotel and restaurant building

- 51 Hotel
- 52 Other lodging house
- 53 Restaurant/café
- 54 Salad bar etc./kiosk
- 55 Cottage for hire/camping cottage

Building for education services and research

- 61 Building for education services and research (incl. museums and libraries)

Building for health services

- 62 Hospital, old people's home, home for mentally retarded etc.
- 63 Orphanage, nursery, holiday camp etc.

Assembly buildings

- 64 Church, crematorium, chapel
- 65 Meeting house, community centre
- 66 Theatre and cinema
- 67 Sports centre

Buildings for agriculture, forestry and fishing

- 71 Houses for cattle and horses
- 72 Houses for pigs
- 73 Houses for poultry
- 74 Houses for chickens
- 75 Houses for turkeys
- 76 Houses for sheep
- 77 Houses for goats
- 78 Houses for fur-bearing animals
- 79 Store-rooms for feed
- 80 Store-rooms (potatoe, vegetable)
- 81 Tool-shed and garage

- 82 Drying plant for grain
- 83 Green-house
- 84 Boiler house, storehouse
- 85 School for forestry
- 86 Works building for fishery
- 89 Other farm buildings

Other buildings

- 68 Prison
- 69 Other building for public and private services (shelter)
- 91 Holiday house (cottage, summer house etc.)
- 92 Workmen's hut, cabin, fishermen's shed etc. (mountain farm hut)
- 93 Outhouse and boathouse in connection with holiday house
- 94 Dwelling house used as holiday house
- 95 Building except dwelling house used as holiday house
- 99 Other building

Division. In addition to building type, it is also registered what division the user of the building belongs to. The Industrial Classification is attached to the user and is therefore independent of the building type. At the time for filling out the scheme to the statistics it is not always known who the user of the building will be. Because of this the industrial classification is considered to be more uncertain than the classification of the building type. The industrial classification was former in accordance to the UN's International Standard Industrial Classification ISIC.

As from 1996 the classification is in accordance to EU's Industrial Classification NACE. Utility floor space divided by division can because of this not be compared with the previous years.

The following classes are used:

- A Agriculture, hunting and forestry
- B Fishing
- C Mining and quarrying
- D Manufacturing
- E Electricity, gas and water supply
- F Construction
- G Wholesale and retail trade; repair of motor vehicles, motorcycles and personal and household goods
- H Hotels and restaurants
- I Transport, storage and communication
- J Financial intermediation
- K Real estate, renting and business activities
- L Public administration and defence; compulsory social security
- M Education
- N Health and social work
- O Other community, social and personal service activities
- P Private households with employed persons

Q Extra-territorial organizations and bodies

In addition to NACE, the following classes is used:

X Dwellings

Y Holiday property (cottages), private garages and other non-industrial activities

Site. The municipality is registered for each building located there. Smaller units such as districts have not been used.

Building work started. The building work is counted as started when the laying of foundations begins.

Buildings completed. A building is considered as completed when it is physically ready to be put into use or when at least 50 per cent of the utility floor space is actually taken into use.

Buildings under construction. Buildings are under construction when the work is started but not yet completed.

Utility floor space, is the floor area measured. Within the outer walls, including cellars and attics. Before 1983 the floor space in dwellings was measured as useful floor space.

Before the establishment of the GAB register in 1983, the useful floor space of buildings were used. Statistics Norway has been calculated conversion factors between useful space and utility floor space for dwellings. Based on figures from 2 500 buildings, the ratio between useful floor space and utility floor space were measured, and these ratios are as follow:

Detached houses	1.73
Semi-detached houses.....	1.37
House with 2 dwelling units	1.40
Multi-dwelling houses	1.46
Total	1.56

A figure for total floor space in 1982 is achieved by multiplying the useful floor space by 1.56.

Before 1983, the gross floor space was used for other buildings than dwellings. The gross floor space includes the outside of outer walls, while the utility floor space is measured from the inside of outer walls.

Dwellings equal dwelling units plus single rooms.

Dwelling units. Only conventional dwellings with at least 1 room and kitchen are included.

Single rooms are living quarters without kitchen but with separate entrance and with access to water and toilet outside other living quarters. Single rooms are not considered as dwelling units.

Investor. Investor refers to the person or body on whose account the building work is carried out.

4. Comments to the tables

Buildings under construction

From 1991 break in the statistics for buildings under construction due to new preparation routines. Buildings reported under construction more than five years ago, but not yet completed, are not included in the statistics as buildings under construction. This change means that the average figure for all buildings will be 9 per cent lower as from 1991.

Provisional - final figures

The same principals and definitions are used in monthly, quarterly and yearly statistics. Therefore, in principle, figures published in these series are comparable.

However, corrections made in the GAB-register, on which the statistics are based, make the total figures of three monthly statistics differ from figures in the quarterly statistics. In the same way total figures of four quartal statistics will differ from figures in the yearly statistics.

After the period 1989-1992, with constantly increasing deviations between provisional and final figures, the difference is now smaller. The reason why is the introduction of a new registration routine in January. In 1993, the final figure of building work started was only 1.9 per cent higher than the sum of the monthly figures. In 1994 the difference was only 1.3 per cent, in 1995 1.5 per cent and in 1996 2.6 per cent.

5. Further information

Special tables

In addition to the tables published in NOS Building Statistics, it is possible to have other, or more detailed tables, by applying directly to Statistics Norway.

NOS Building Statistics 1996 contains main figures on a national basis and for the counties concerning buildings work started, buildings completed and buildings under construction. While preparing the publication, building work started is emphasized. Detailed tables about use of materials and constructions, storeys, sources of heating, size of dwelling units, number of fixed baths and flush toilets are given. These tables are mainly given for building work started for the whole contry. However, by applying to Statistics Norway, it is possible to have the same tables with figures for countries and

municipalities. Similar tables for buildings completed, can also be ordered.

Figures for building work started and buildings completed can be given for the whole country, the countries and the municipalities by

- Type of building
- User's industry
- Investor (e.g. Central government, municipality, private person, joint stock company)
- Storeys
- Use of materials
- Foundation and constructions
- Sources of heating
- Number of fixed baths and flush toilets in dwelling units

Tables can be transmitted by paper (post or telefax), electronic at diskettes or by E-mail (Ascii or Excel).

Internet

Main figures for building work started in the municipalities can be found on Internet at Statistics Norway's web-pages. The table can be printed or saved as ascii file. Web-address: <http://www.ssb.no>

Contact persons in Statistics Norway

If you want to order tables or need more information, please contact Ingvei Seliussen, tel. 62 88 55 15, e-mail: ino@ssb.no. Telefax 62 88 54 62.

Figur 1. Bygg satt i gang. Antall leiligheter etter bygningstype¹
Building work started. Dwelling units by type of building¹

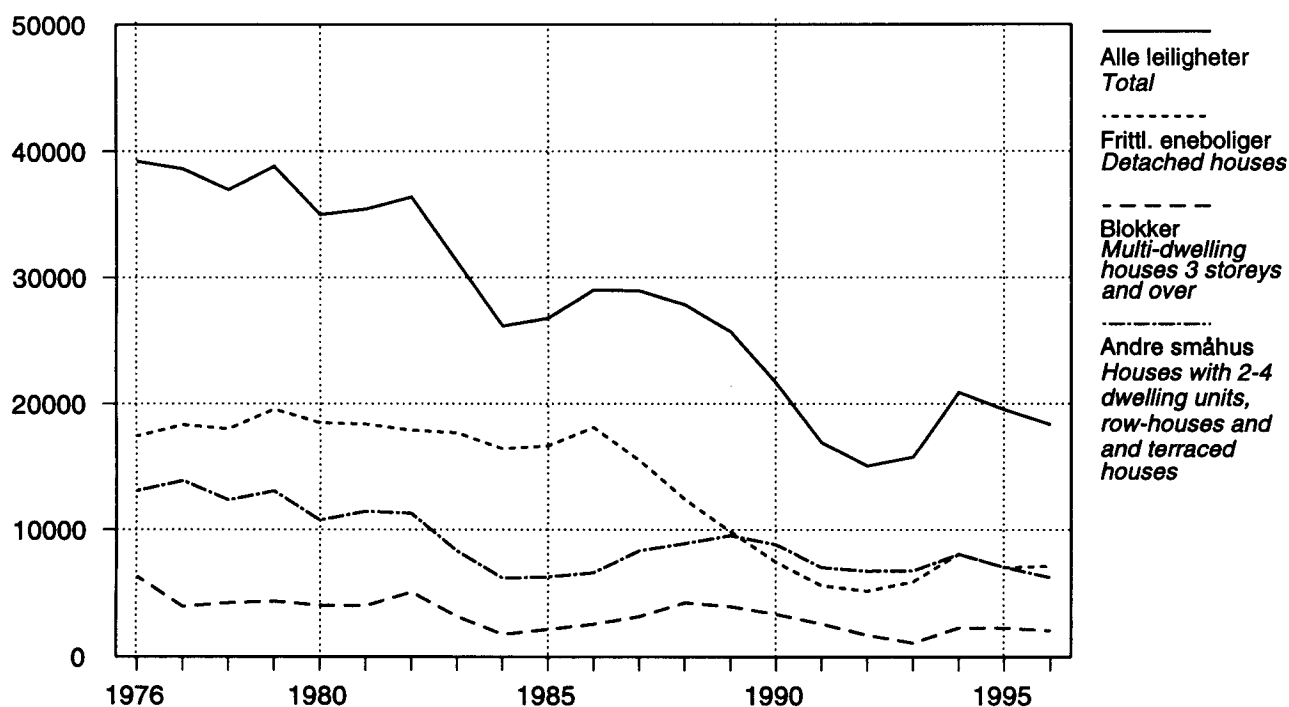

¹ Boliger unntatt hybler.

¹ Dwelling units except single rooms.

Figur 2. Bygg satt i gang. Bruksareal til andre bygg enn bolig, etter bygningstype¹. 1 000 m²
Building work started. Utility floor space in other buildings than dwellings, by type of building¹. 1 000 m²

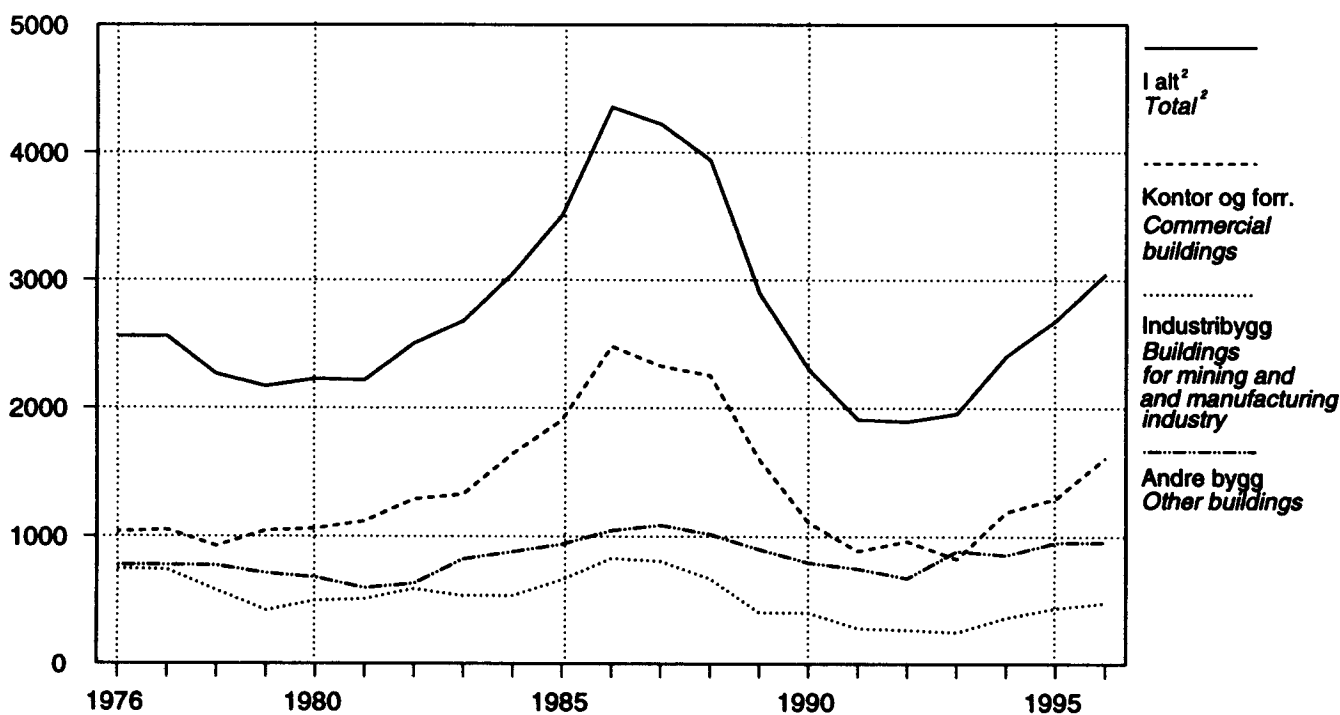

¹ Før 1. januar 1983 brutto gulvflate. ² Omfatter ikke bygg til jordbruk, skogbruk og fiske.

¹ Until 1 January 1983 floor space. ² Buildings for agriculture, forestry and fishing are not included.

Tabell 1. Bygg satt i gang. Boliger og bruksareal til bolig. Bruksareal til annet enn bolig, etter brukerens næring.¹ 1976-1996
Building work started. Dwellings and utility floor space in dwellings. Utility floor space other than in dwellings, by user's industry.¹ 1976-1996

Ar Year	Boliger Dwellings	Bruks- areal til bolig Utility floor space in dwellings	Bruksareal til annet enn bolig Utility floor space other than in dwellings						
			I alt ^{2,3} Total ^{2,3}	Jordbruk, skogbruk og fiske Agriculture, forestry and fishing	Bergverks- drift og industri Mining and manu- facturing	Vare- handel, bank, finans og forsikring Commerce	Under- visning og forskning Education services and research	Helse- og veteri- nærvesen Health services	Annen virk- somhet Other activi- ties
1 000 m ²									
1976	40 121	3 573	2 559	..	727	467	341	179	845
1977	39 774	3 624	2 544	..	745	542	317	164	776
1978	37 962	3 492	2 263	..	572	461	259	231	740
1979	39 863	3 696	2 168	..	465	455	279	164	805
1980	35 899	3 508	2 212	..	519	540	245	133	775
1981	36 068	3 559	2 212	..	582	526	161	156	787
1982	36 998	3 657	2 494	..	630	620	181	128	935
1983	31 507	5 287	2 684	..	514	634	175	111	1 250
1984	26 281	4 795	3 077	..	660	725	165	119	1 408
1985	26 893	4 989	3 506	..	770	911	150	117	1 558
1986	29 192	5 579	4 390	..	893	1 029	150	135	2 183
1987	29 117	5 267	4 225	..	853	979	186	185	2 023
1988	28 147	4 544	3 964	..	657	981	176	105	2 045
1989	26 212	3 701	2 937	..	463	580	210	62	1 621
1990	21 830	2 938	2 335	..	398	417	137	91	1 293
1991	17 261	2 189	1 923	..	291	291	157	59	1 123
1992	15 600	1 973	1 927	..	271	345	172	46	1 091
1993	16 194	2 151	2 282	303	297	216	184	100	1 181
1994	21 240	2 987	2 787	324	380	453	195	77	1 357
1995	20 011	2 874	3 099	347	393	468	183	223	1 484
1996	18 743	2 907	3 545

¹ Før 1983 boligflate i boliger og gulvflate i andre bygg. ² Tallene før 1993 omfatter ikke bygg for jordbruk, skogbruk og fiske. ³ Statistisk sentralbyrå har endret sin standard for næringsgruppering (fra ISIC til NACE). Den nye standarden er tatt i bruk i byggearealstatistikken f.o.m. 1996. Dette medfører at bruksareal fordelt etter næring ikke kan sammenlignes med tidligere år.

¹ Until 1983 useful floor space in dwellings and floor space in other buildings. ² Until 1993 buildings for agriculture, forestry and fishing are not included. ³ Statistics Norway has changed its standard for industrial classification from ISIC to NACE. The new standard was introduced in 1996 in compiling building statistics. Consequently, figures for utility floor space broken down by industry cannot be compared to previous years.

Tabell 2. Bygg satt i gang. Bruksareal etter bygningstype.¹ 1976-1996. 1 000 m²
Building work started. Utility floor space by type of building.¹ 1976-1996. 1 000 m²

År Year	I alt ² Total ²	Bolig- bygg <i>Resi- dential build- ings</i>	Andre bygg enn bolig <i>Other buildings than dwellings</i>								
			I alt ² Total ²	Bygg for jordbruk, skogbruk og fiske <i>Buildings for agri- culture, forestry and fishing</i>	Prod. bygg for berg- verks- drift og industri <i>Build- ings for mining and manu- factu- ring industry</i>	Kon- tor- og for- ret- nings- bygg mv. <i>Com- mer- cial build- ings</i>	Hotell- og restau- rant- bygg <i>Build- ings for hotels and restau- rants</i>	Under- vis- nings- og forsk- nings- bygg <i>Build- ings for edu- cation and research</i>	Bygg for helse- stell og sosial omsorg <i>Build- ings for health ser- vices</i>	For- sam- lings- hus <i>Assem- bly build- ings</i>	Andre bygg <i>Other build- ings</i>
1976	6 130	3 575	2 555	..	744	1 036	86	328	206	103	52
1977	6 168	3 610	2 558	..	736	1 049	66	306	202	122	77
1978	5 754	3 488	2 266	..	574	924	75	232	260	110	91
1979	5 862	3 692	2 170	..	417	1 046	77	284	159	102	85
1980	5 720	3 492	2 228	..	491	1 060	96	251	163	85	82
1981	5 770	3 554	2 216	..	505	1 118	57	154	161	110	111
1982	6 151	3 649	2 502	..	584	1 289	62	172	151	119	125
1983	7 971	5 293	2 678	..	528	1 327	68	183	123	113	335
1984	7 872	4 819	3 053	..	533	1 642	90	158	117	140	373
1985	8 494	4 989	3 505	..	659	1 908	113	144	131	160	390
1986	9 969	5 615	4 354	..	826	2 482	127	163	172	150	434
1987	9 492	5 273	4 219	..	803	2 328	137	162	221	185	383
1988	8 508	4 568	3 940	..	666	2 256	122	161	142	174	419
1989	6 638	3 740	2 898	..	401	1 598	140	192	110	130	327
1990	5 273	2 969	2 304	..	400	1 109	87	147	91	97	373
1991	4 111	2 198	1 913	..	281	887	32	146	128	143	296
1992	3 899	2 000	1 899	..	266	965	40	122	79	80	348
1993	4 432	2 170	2 262	303	249	823	67	203	128	107	381
1994	5 774	3 044	2 730	325	363	1 190	61	214	95	106	376
1995	5 973	2 940	3 033	348	436	1 296	76	188	244	101	345
1996	6 452	2 990	3 462	415	478	1 612	57	335	92	117	356

¹ Før 1983 boligflate i boliger og golvflate i andre bygg. ² Tallene før 1993 omfatter ikke bygg for jordbruk, skogbruk og fiske.

¹ Until 1983 useful floor space in dwellings and floor space in other buildings. ² Until 1993 buildings for agriculture, forestry and fishing are not included.

Tabell 3. Bygg satt i gang. Leiligheter etter bygningstype. 1976-1996
Building work started. Dwelling units by type of building. 1976-1996

År Year	I alt Total	Fritt- liggende ene- boliger <i>Detached houses</i>	Tomannsboliger <i>Houses with two dwelling units</i>		Rekkehus og terrasse- hus <i>Row houses and ter- raced houses</i>	Andre småhus <i>Houses with 3-4 dwel- ling units</i>	Blokker <i>Multi- dwelling houses 3 storeys and over</i>	Andre bolig- bygg <i>Other resi- dential houses</i>	Andre bygg <i>Non- resi- dential houses</i>
			Verti- kalt delte <i>Semi- detached</i>	Hori- sontalt delte <i>Other</i>					
1976	39 216	17 444	1 334	6 330	5 022	390	6 317	2 089	290
1977	38 602	18 309	1 756	6 778	4 920	388	3 984	2 113	354
1978	36 944	17 988	1 834	5 466	4 591	455	4 267	2 103	240
1979	38 802	19 557	2 156	5 374	5 230	290	4 370	1 663	162
1980	34 963	18 481	2 110	4 370	3 969	309	4 085	1 288	351
1981	35 404	18 384	2 422	3 928	4 762	325	4 024	1 295	264
1982	36 351	17 894	2 396	2 730	5 812	366	5 110	1 770	273
1983	31 236	17 690	1 402	2 079	4 460	371	3 181	1 720	333
1984	26 169	16 391	1 206	1 762	2 987	245	1 779	1 524	275
1985	26 785	16 656	1 104	1 995	2 919	288	2 176	1 341	306
1986	29 024	18 113	1 225	2 359	2 500	555	2 599	1 359	314
1987	28 941	15 469	1 311	3 141	3 315	578	3 190	1 446	491
1988	27 847	12 396	1 447	3 211	3 277	994	4 276	1 749	497
1989	25 687	9 852	1 334	2 981	3 540	1 707	3 988	1 988	297
1990	21 597	7 438	1 285	2 099	3 541	1 892	3 362	1 685	295
1991	16 912	5 616	1 252	1 685	2 506	1 583	2 603	1 360	307
1992	15 024	5 170	1 226	1 610	2 581	1 340	1 735	1 114	248
1993	15 754	5 913	1 478	1 888	2 198	1 203	1 108	1 652	314
1994	20 886	8 101	1 517	2 915	2 087	1 555	2 293	2 135	283
1995	19 528	7 023	1 498	3 001	1 481	1 081	2 276	2 859	309
1996	18 353	7 117	1 287	3 147	845	970	2 076	2 693	218

Tabell 4. Bygg under arbeid. Boliger og bruksareal til bolig. Bruksareal til annet enn bolig, etter brukerens næring^{1,2}. 1976-1996
Buildings under construction at the end of the year. Dwellings and utility floor space in dwellings. Utility floor space other than in dwellings, by user's industry^{1,2}. 1976-1996

År Year	Boliger Dwel- lings	Bruks- areal til bolig Utility floor space in dwel- lings	Bruksareal til annet enn bolig Utility floor space other than in dwellings						
			I alt ^{3,4} Total ^{3,4}	Jordbruk, skogbruk og fiske Agriculture, forestry and fishing	Bergverksdrift og industri Mining and manufac- turing	Varehandel, bank, finans og forsikring Commerce	Under- visning og forskning Education services and research	Helse- og veteri- nærvesen Health services	Annen virksom- het Other activi- ties
1 000 m ²									
1976	35 316	3 149	3 303	..	831	481	468	604	918
1977	36 195	3 287	3 348	..	796	554	464	554	980
1978	34 283	3 169	2 904	..	624	504	345	530	900
1979	36 682	3 434	2 767	..	516	417	360	458	1 016
1980	34 213	3 306	2 676	..	503	545	309	399	919
1981	35 214	3 458	2 884	..	611	617	228	389	1 038
1982	33 278	3 332	2 588	..	556	527	194	327	984
1983	32 210	5 378	3 041	..	646	644	242	212	1 297
1984	27 560	5 092	3 546	..	760	750	247	205	1 584
1985	28 467	5 484	4 042	..	923	931	227	211	1 750
1986	31 688	6 210	5 166	..	1 054	1 130	230	228	2 524
1987	32 633	6 167	5 356	..	1 043	1 157	253	270	2 633
1988	30 435	5 418	5 066	..	894	1 105	228	258	2 582
1989	28 221	4 592	4 203	..	670	846	242	191	2 255
1990	22 886	3 758	3 510	..	594	706	210	191	1 808
1991	17 142	2 716	2 733	..	458	478	171	111	1 516
1992	14 867	2 322	2 745	..	423	422	219	58	1 624
1993	14 271	2 169	2 575	293	320	372	205	82	1 303
1994	16 893	2 568	2 851	309	359	488	210	88	1 397
1995	17 388	2 601	3 221	338	334	500	185	235	1 629
1996	17 901	2 872	3 726

¹ Før 1983 boligflate i boliger og gulvflate i andre bygg. ² Fra 1991 er det brudd i statistikken pga. nye utarbeidingsrutiner. ³ Tallene før 1993 omfatter ikke bygg for jordbruk, skogbruk og fiske. ⁴ Statistisk sentralbyrå har endret sin standard for næringsgruppering (fra ISIC til NACE). Den nye standarden er tatt i bruk i byggearealstatistikken f.o.m. 1996. Dette medfører at bruksareal fordelt etter næring ikke kan sammenlignes med tidligere år.

¹ Until 1 January 1983 useful floor space in dwellings and floor space in other buildings. ² As from 1991 there is a break in the statistics due to new preparation routines.

³ Until 1993 buildings for agriculture, forestry and fishing are not included. ⁴ Statistics Norway has changed its standard for industrial classification from ISIC to NACE. The new standard was introduced in 1996 in compiling building statistics. Consequently, figures for utility floor space broken down by industry cannot be compared to previous years.

Tabell 5. Fullførte bygg. Boliger og bruksareal til bolig. Bruksareal til annet enn bolig, etter brukerens næring.¹ 1976-1996
Buildings completed. Dwellings and utility floor space in dwellings. Utility floor space other than in dwellings, by user's industry.¹ 1976-1996

År Year	Boliger Dwel- ings	Bruks- areal til bolig Utility floor space in dwel- lings	Bruksareal til annet enn bolig Utility floor space other than in dwellings						
			I alt ^{2,3} Total ^{2,3}	Jordbruk, skogbruk og fiske Agriculture, forestry and fishing	Bergverksdrift og industri Mining and manufac- turing	Varehandel, bank, finans og forsikring Commerce	Under- visning og forskning Education services and research	Helse- og veteri- nærvesen Health services	Annen virksom- het Other activi- ties
1 000 m ²									
1976	42 681	3 663	2 308	..	622	538	310	195	643
1977	38 597	3 457	2 480	..	771	468	322	214	705
1978	39 605	3 583	2 695	..	736	523	378	255	803
1979	37 160	3 402	2 272	..	563	530	264	236	679
1980	38 092	3 610	2 274	..	520	410	295	183	866
1981	34 672	3 374	1 988	..	470	451	234	168	665
1982	38 465	3 739	2 776	..	679	707	214	191	985
1983	32 513	5 151	2 202	..	404	504	141	277	876
1984	30 866	5 069	2 620	..	566	633	162	121	1 138
1985	26 114	4 689	3 011	..	610	726	168	114	1 393
1986	25 784	4 756	3 322	..	766	833	148	123	1 452
1987	28 381	5 334	4 025	..	852	953	164	113	1 943
1988	30 406	5 328	4 483	..	844	1 108	189	120	2 221
1989	27 979	4 406	3 756	..	678	842	171	150	1 914
1990	27 120	3 736	2 995	..	440	496	176	89	1 795
1991	21 689	2 850	2 332	..	323	430	188	128	1 262
1992	17 789	2 323	1 884	..	270	349	134	104	1 026
1993	15 897	2 132	2 573	299	392	246	189	74	1 373
1994	17 836	2 453	2 454	293	312	368	186	73	1 223
1995	19 214	2 771	2 623	301	379	451	205	78	1 209
1996	17 905	2 669	3 050

¹ Før 1983 boligflate i boliger og gulvflate i andre bygg. ² Tallene før 1993 omfatter ikke bygg for jordbruk, skogbruk og fiske. ³ Statistisk sentralbyrå har endret sin standard for næringsgruppering (fra ISIC til NACE). Den nye standarden er tatt i bruk i byggearealstatistikken f.o.m. 1996. Dette medfører at bruksareal fordelt etter næring ikke kan sammenlignes med tidligere år.

¹ Until 1983 useful floor space in dwellings and floor space in other buildings. ² Until 1993 buildings for agriculture, forestry and fishing are not included. ³ Statistics Norway has changed its standard for industrial classification from ISIC to NACE. The new standard was introduced in 1996 in compiling building statistics. Consequently, figures for utility floor space broken down by industry cannot be compared to previous years.

Tabell 6. Fullført bruksareal etter bygningstype.¹ 1976-1996. 1 000 m²
Utility floor space completed, by type of building.¹ 1976-1996. 1 000 m²

År Year	I alt ² Total ²	Bolig- bygg <i>Resi- dential build- ings</i>	Andre bygg enn bolig <i>Other buildings than dwellings</i>								
			I alt ² Total ²	Bygg for jordbruk, skogbruk og fiske <i>Buildings for agriculture, forestry and fishing</i>	Prod. bygg for berg- verks- drift og industri <i>Buildings for mining and manufactu- ring industry</i>	Kontor- og forret- nings- bygg mv. <i>Commer- cial build- ings</i>	Hotell- og restau- rant- bygg <i>Build- ings for hotels and restau- rants</i>	Under- vis- nings- og forsk- nings- bygg <i>Build- ings for edu- cation and research</i>	Bygg for helse- stell og sosial omsorg <i>Build- ings for health ser- vices</i>	For- sam- lings- hus <i>Assem- bly build- ings</i>	Andre bygg <i>Other build- ings</i>
1976	5 972	3 667	2 304	..	591	1 019	48	287	230	68	61
1977	5 937	3 451	2 486	..	759	946	66	304	245	107	59
1978	6 279	3 573	2 705	..	749	1 046	73	358	291	118	70
1979	5 674	3 401	2 235	..	523	948	61	252	258	107	86
1980	5 884	3 598	2 287	..	499	1 032	87	288	199	103	79
1981	5 363	3 368	1 996	..	476	861	65	223	169	112	90
1982	6 515	3 732	2 781	..	588	1 450	98	220	214	93	118
1983	7 354	5 152	2 201	..	421	1 051	49	129	258	109	184
1984	7 689	5 070	2 619	..	504	1 352	55	156	116	108	328
1985	7 700	4 706	2 994	..	505	1 592	98	155	130	143	371
1986	8 079	4 768	3 311	..	625	1 814	114	163	127	134	334
1987	9 361	5 348	4 011	..	787	2 262	145	158	150	135	376
1988	9 811	5 348	4 463	..	815	2 569	124	182	162	185	425
1989	8 162	4 416	3 746	..	665	2 146	65	154	195	177	343
1990	6 731	3 772	2 959	..	425	1 536	184	161	127	126	399
1991	5 182	2 885	2 297	..	293	1 065	78	206	176	123	356
1992	4 208	2 347	1 861	..	246	947	41	134	119	99	274
1993	4 705	2 152	2 553	299	358	1 012	61	144	116	116	447
1994	4 907	2 483	2 424	293	298	991	60	206	94	99	382
1995	5 394	2 840	2 554	302	374	1 135	57	206	86	77	318
1996	5 719	2 733	2 985	364	412	1 458	51	151	88	140	322

¹ Før 1983 boligflate i boliger og golvflate i andre bygg. ² Tallene før 1993 omfatter ikke bygg for jordbruk, skogbruk og fiske.

¹ Until 1983 useful floor space in dwellings and floor space in other buildings. ² Until 1993 buildings for agriculture, forestry and fishing are not included.

Tabell 7. Fullførte leiligheter etter bygningstype. 1976-1996
Dwelling units completed by type of building. 1976-1996

År Year	I alt Total	Fritt- liggende ene- boliger <i>Detached houses</i>	Tomannsboliger <i>Houses with two dwellings</i>		Rekkehus og terrasse- hus <i>Row houses and terraced houses</i>	Andre småhus <i>Houses with 3-4 dwel- ling units</i>	Blokker <i>Multi- dwelling houses 3 storeys and over</i>	Andre bolig- bygg <i>Other resi- dential houses</i>	Andre bygg <i>Non- resi- dential houses</i>
			Verti- kalt delte <i>Semi- detached</i>	Horisontalt delte <i>Other</i>					
1976	41 257	16 285	1 418	6 566	5 495	367	8 875	1 875	376
1977	37 550	16 892	1 478	6 388	4 592	438	5 549	2 002	211
1978	38 311	18 230	1 624	6 658	4 549	383	4 385	2 212	270
1979	36 165	17 306	1 986	5 154	4 921	360	4 078	2 112	248
1980	37 276	19 153	2 038	5 164	4 753	330	4 078	1 543	217
1981	33 884	17 896	2 266	4 086	4 027	264	3 848	1 316	181
1982	37 575	19 237	2 272	3 924	5 084	400	4 842	1 412	404
1983	32 164	16 092	2 022	2 428	4 829	366	4 075	2 165	187
1984	30 505	16 313	1 257	2 082	4 642	298	3 782	1 853	278
1985	26 014	15 703	1 227	1 853	3 176	248	2 292	1 312	203
1986	25 669	16 088	1 139	1 966	2 861	358	1 764	1 259	234
1987	28 233	17 400	1 272	2 502	2 528	428	2 544	1 173	386
1988	30 144	15 387	1 429	3 363	3 350	828	3 487	1 766	534
1989	27 835	12 139	1 375	3 430	3 322	1 326	3 854	1 793	596
1990	26 478	9 662	1 467	2 882	3 844	1 756	4 605	1 914	348
1991	21 511	7 009	1 265	2 064	3 547	1 850	3 937	1 504	335
1992	17 454	6 148	1 522	1 956	2 685	1 638	1 875	1 370	260
1993	15 252	5 701	1 297	1 753	2 469	1 084	1 306	1 286	356
1994	17 385	6 852	1 421	2 153	2 080	1 432	1 501	1 728	218
1995	19 059	7 280	1 417	2 826	1 664	1 129	1 974	2 456	313
1996	17 390	6 727	1 214	2 822	923	947	2 129	2 405	223

Tabell 8. Fullførte boliger. Leiligheter etter antall rom. 1976-1996
Dwellings completed. Dwelling units by number of rooms. 1976-1996

År Year	Boliger Dwellings	Leiligheter Dwelling units							
		I alt Total	Hybelleiligheter m/te-kjøkken 1 room and kitchenette	Leiligheter med kjøkken og Dwelling units with kitchen and					
				1 rom 1 room	2 rom 2 rooms	3 rom 3 rooms	4 rom 4 rooms	5 rom 5 rooms	6 rom og over 6 rooms and over
1976	42 681	41 257	1 545	641	8 234	4 290	21 120	4 321	1 106
1977	38 597	37 550	845	606	6 545	3 297	21 395	3 736	1 126
1978	39 605	38 311	787	517	6 339	3 578	22 142	3 724	1 224
1979	37 160	36 165	487	458	6 003	3 551	20 873	3 498	1 295
1980	38 092	37 276	278	335	5 656	3 540	22 289	3 747	1 431
1981	34 672	33 884	178	228	4 971	3 362	20 129	3 485	1 531
1982	38 465	37 575	101	146	5 634	4 195	22 150	3 689	1 660
1983	32 513	32 164		328	3 834	4 482	17 953	4 028	1 539
1984	30 866	30 505		315	4 419	4 857	14 173	4 294	2 447
1985	26 114	26 014		564	3 071	3 795	11 322	4 429	2 833
1986	25 784	25 669		249	2 955	3 986	10 079	4 892	3 508
1987	28 381	28 233		180	3 398	4 201	10 144	5 753	4 557
1988	30 406	30 144		455	4 709	5 505	9 189	5 574	4 712
1989	27 979	27 835		335	5 854	6 349	7 260	4 382	3 655
1990	27 120	26 478		600	7 018	6 456	5 795	3 749	2 860
1991	21 689	21 511		352	6 435	5 774	4 287	2 576	2 087
1992	17 789	17 454		211	4 088	4 696	3 757	2 874	1 828
1993	15 897	15 252		183	2 966	4 139	3 581	2 666	1 717
1994	17 836	17 385		218	2 717	4 354	4 311	3 485	2 300
1995	19 214	19 059		249	2 866	4 567	4 516	3 732	3 129
1996	17 905	17 390		179	2 826	4 199	3 733	3 400	3 053

Tabell 9. Fullførte leiligheter etter byggherre. 1976-1996
Dwelling units completed by type of investor. 1976-1996

År Year	I alt Total	Enkeltperson og ansvarlig selskap o.l. Private person and general partnership etc.	Boligbyggelag, borettslag Housing co-operative	Aksjeselskap og andelslag Joint-stock company and co-operative society	Stat og kommune Central government and municipality	Annet eierforhold og uoppgitt Other ownership and unspecified ¹
1976	41 257	24 721	7 515	5 126	1 755	2 140
1977	37 550	24 805	6 353	3 904	1 490	998
1978	38 311	26 576	6 313	3 119	1 351	952
1979	36 165	24 079	6 253	3 448	1 691	694
1980	37 276	26 000	5 994	3 426	1 008	848
1981	33 884	23 313	5 186	3 104	1 134	1 147
1982	37 575	24 267	6 187	4 297	1 359	1 465
1983	32 164	19 109	4 084	4 238	1 642	3 091
1984	30 505	19 786	5 080	3 603	1 384	652
1985	26 014	18 516	2 379	3 721	1 098	300
1986	25 669	18 662	2 375	3 351	841	440
1987	28 233	19 950	2 649	4 335	1 025	274
1988	30 144	19 501	3 353	5 447	1 226	617
1989	27 835	16 451	3 143	6 018	1 418	805
1990	26 478	13 710	3 176	6 731	1 665	1 196
1991	21 511	11 609	2 063	3 962	2 789	1 088
1992	17 454	11 244	997	2 050	1 596	1 567
1993	15 252	10 140	530	2 377	1 175	1 030
1994	17 385	11 982	610	3 051	513	1 229
1995	19 059	13 492	449	3 216	1 140	762
1996	17 390	12 611	408	2 840	1 058	473

¹ Omfatter legat, stiftelse, forening, menighet og utenlandske (alle typer).

¹ Includes legacy, foundation, association, congregation and foreign (all types).

Tabell 10. Bygg satt i gang. Boliger og bruksareal, etter bygningstype
Building work started. Dwellings and utility floor space, by type of building

Bygningstype Type of building	Leiligheter Dwelling units	Hybler Single rooms	Bruksareal til bolig Utility floor space in dwellings	Bruksareal til annet enn bolig Utility floor space in other buildings
			1 000 m ²	
I alt Total	18 353	390	2 907	3 545
Boligbygg i alt Residential buildings, total	18 135	384	2 876	115
Eneboliger 1 and 2 dwelling houses	12 396	20	1 986	6
Frittliggende eneboliger Detached houses	7 117	14	1 350	2
Tomannsboliger, vertikalt delte Semi-detached houses	1 287	1	151	0
Tomannsboliger, horisontalt delte Houses with 2 dwelling units	3 147	5	379	1
Rekkehus Row-houses	457	-	50	2
Terrassehus Terraced houses	388	-	56	1
Boligbygg med flere leiligheter Multi-dwelling houses	5 349	248	646	81
Andre småhus Houses with 3-4 dwelling units	970	-	85	1
Blokker 3-4 etasjer Multi-dwelling houses, 3-4 storeys	1 188	-	127	8
Blokker 5 etasjer og over Multi-dwelling houses, 5 storeys and over	888	60	99	10
Andre hustyper Other multi-dwelling houses	2 303	188	334	62
Tilbygg og påbygg Extensions	390	116	244	28
Andre bygg enn boliger i alt Other buildings than dwellings, total	218	6	31	3 431
Bygg for jordbruk, skogbruk og fiske Buildings for agriculture, forestry and fishing	-	-	-	415
Produksjonsbygg for bergverksdrift og industri Buildings for mining and manufacturing industry	2	-	0	477
Kontor- og forretningsbygg mv. Commercial buildings	137	-	21	1 591
Hotell- og restaurantbygg Buildings for hotels and restaurants	5	-	1	57
Undervisnings- og forskningsbygg Buildings for education and research	-	-	1	334
Bygg for helsestell og sosial omsorg Buildings for health services	13	-	1	91
Forsamlingshus Assembly buildings	1	1	0	117
Andre bygg Other buildings	60	5	7	349

Tabell 11. Bygg satt i gang. Boliger og bruksareal til bolig, etter bygningstype. Fylke
Building work started. Dwellings and utility floor space in dwellings, by type of building. County

Fylke County	I alt Total	I reine boligbygg og kombinerte bygg med minst 50 prosent bruksareal til bolig Residential buildings												Tilbygg og påbygg Extensions
		Småhus Small houses												
		Småhus i alt Small houses, total	Frittliggende eneboliger Detached houses	Vertikalt delte tomanns- boliger Semi-detached houses	Rekke- og terassehus o.l. Row-houses and terraced houses	Horisontalt delte hus med inntil 4 leiligheter Houses with 2-4 dwelling houses								
	Antall Number	1 000 m ²	Antall	1 000 m ²	Antall	1 000 m ²	Antall	1 000 m ²	Antall	1 000 m ²	Antall	1 000 m ²	Antall	1 000 m ²
I alt Total	18 743	2 907	13 386	2 071	7 131	1 350	1 288	151	845	106	4 122	463	506	244
Østfold	602	95	467	74	338	61	28	3	16	2	85	9	3	9
Akershus	2 430	393	1604	251	826	161	315	34	96	12	367	45	54	29
Oslo	1 263	150	398	66	147	31	55	9	78	12	118	14	21	10
Hedmark	551	90	399	56	254	42	48	4	21	2	76	7	32	15
Oppland	526	86	407	63	265	48	49	5	-	-	93	11	7	12
Buskerud	944	137	625	96	344	64	39	5	50	6	192	21	75	12
Vestfold	809	149	600	101	340	70	84	9	62	8	114	13	11	16
Telemark	337	54	219	37	133	27	13	1	-	-	73	8	5	5
Aust-Agder	452	69	407	60	234	42	26	3	9	1	138	15	12	6
Vest-Agder	838	126	604	93	321	64	32	4	11	1	240	25	24	12
Rogaland	1 879	318	1 399	242	797	169	102	14	63	8	437	51	35	25
Hordaland	2 060	319	1 603	250	817	157	181	22	5	0	600	70	53	23
Sogn og Fjordane	379	66	307	55	183	38	26	4	4	0	94	13	22	6
Møre og Romsdal	1 278	210	1 079	166	443	92	100	13	66	8	470	53	21	10
Sør-Trøndelag	1 339	185	943	138	372	67	65	8	266	36	240	27	21	10
Nord-Trøndelag	634	98	436	69	285	53	15	2	-	-	136	14	18	13
Nordland	1 169	195	917	124	507	81	58	6	59	6	293	30	50	15
Troms	861	111	632	84	320	51	34	3	18	3	260	27	28	10
Finnmark	392	55	340	48	205	34	18	2	21	2	96	10	14	4

I reine boligbygg og kombinerte bygg med minst 50 prosent bruksareal til bolig Residential buildings														I kombinerte bygg med under 50 prosent bruksareal til bolig Non-residential buildings
Blokker Multi-dwelling houses														
Blokker i alt Multi-dwelling houses, total	Blokker på 3 og 4 etasjer Multi-dwelling houses with 3 and 4 storeys	Blokker på 5-9 etasjer Multi-dwelling houses with 5-9 storeys	Blokker 10 etasjer og over Multi-dwelling houses with 10 storeys and over	Andre hustyper med inntil 2 etasjer Other multi- dwelling houses with less than 3 storeys	Andre hustyper på 3 etasjer og over Other multi- dwelling houses with 3 storeys and over									
	Antall Number	1 000 m ²	Antall	1 000 m ²	Antall	1 000 m ²	Antall	1 000 m ²	Antall	1 000 m ²	Antall	1 000 m ²	Antall	1 000 m ²
I alt Total	2 136	227	1 188	127	847	82	101	17	2 075	277	416	57	224	31
Østfold	77	6	67	6	10	1	-	-	55	6	-	-	-	0
Akershus	509	69	196	22	212	30	101	17	205	29	55	12	3	2
Oslo	623	52	203	19	420	33	-	-	213	22	7	1	1	0
Hedmark	29	3	29	3	-	-	-	-	67	15	-	-	24	2
Oppland	10	1	10	1	-	-	-	-	67	7	-	-	35	4
Buskerud	123	13	109	11	14	2	-	-	84	13	27	2	10	1
Vestfold	65	8	65	8	-	-	-	-	129	19	-	5	4	1
Telemark	11	1	11	1	-	-	-	-	90	10	6	1	6	0
Aust-Agder	-	-	-	-	-	-	-	-	25	2	1	0	7	1
Vest-Agder	53	7	53	7	-	-	-	-	78	7	48	4	31	2
Rogaland	162	17	162	17	-	-	-	-	199	25	53	6	31	3
Hordaland	108	13	31	4	77	9	-	-	254	31	23	2	19	1
Sogn og Fjordane	-	-	-	-	-	-	-	-	47	4	-	-	3	0
Møre og Romsdal	62	6	39	4	23	2	-	-	84	18	23	7	9	3
Sør-Trøndelag	30	3	6	1	24	2	-	-	204	20	128	14	13	1
Nord-Trøndelag	72	7	72	7	-	-	-	-	95	8	5	0	8	0
Nordland	65	10	63	10	2	0	-	-	93	35	32	3	12	8
Troms	137	11	72	7	65	4	-	-	50	4	8	1	6	1
Finnmark	-	-	-	-	-	-	-	-	36	3	-	-	2	0

Tabell 12. Bygg satt i gang. Bruksareal etter bygningstype. Fylke. 1 000 m²
Building work started. Utility floor space by type of building. County. 1 000 m²

Fylke County	Boligbygg Residential buildings	Andre bygg enn bolig <i>Other buildings than dwellings</i>								
		I alt Total	Bygg for jordbruk, skogbruk og fiske <i>Buildings for agri- culture, forestry and fishing</i>	Prod. bygg for bergverks- drift og industri <i>Buildings for mining and manu- facturing industry</i>	Kontor- og forretnings- bygg mv. <i>Commer- cial buildings</i>	Hotell- og restaurant- bygg <i>Buildings for hotels and restaurants</i>	Undervis- nings- og forsknings- bygg <i>Buildings for education and research</i>	Bygg for helsestell og sosial omsorg <i>Buildings for health services</i>	Forsam- lingshus <i>Assembly buildings</i>	Andre bygg <i>Other buildings</i>
I alt Total	2 990	3 462	415	478	1 612	57	335	92	117	356
Østfold	97	109	17	12	52	0	10	3	5	10
Akershus	411	383	21	81	237	0	26	7	1	9
Oslo	168	461	-	13	315	1	61	23	35	12
Hedmark	99	144	36	12	59	2	10	0	3	22
Oppland	84	152	21	13	52	7	10	3	1	46
Buskerud	138	120	12	18	50	3	6	2	4	25
Vestfold	163	137	37	18	53	4	10	4	2	9
Telemark	58	99	14	27	24	3	6	1	4	20
Aust-Agder	68	100	10	6	45	0	5	2	4	27
Vest-Agder	125	199	15	53	67	8	8	2	5	41
Rogaland	316	398	71	67	179	3	31	10	15	22
Hordaland	322	249	26	55	93	2	23	16	4	30
Sogn og Fjordane	67	73	16	8	32	3	4	0	1	9
Møre og Romsdal	217	186	26	29	85	5	16	8	6	11
Sør-Trøndelag	185	197	17	25	58	2	70	2	2	21
Nord-Trøndelag	102	152	53	14	59	2	6	2	4	12
Nordland	201	146	14	14	65	9	17	2	9	17
Troms	113	123	6	8	69	2	13	4	10	10
Finnmark	56	34	2	3	20	1	3	0	0	5

Tabell 13. Bygg satt i gang. Bruksareal til annet enn bolig, etter brukerens næring. Fylke
Building work started. Utility floor space other than in dwellings, by user's industry. County

Fylke County	I alt ¹ Total	Jordbruk, skogbruk Agriculture, hunting and forestry	Fiske Fishing	Bergverks- drift og utvinning Mining and quarrying	Industri Manufacturing	Kraft- og vann- forsyning Electricity, gas and water supply	Bygge- og anleggs- virksomhet Construction	Varehandel, rep. av kjøre- tøy og hus- holdnings- apparater Wholesale and retail trade, repair of motor vehicles, motorcycles and personal and house- hold goods	Hotell- og restaurant- virksomhet Hotels and restaurants	Transport og kom- munika- sjon Transport, storage and commu- nication
I alt Total	3 545	406	8	27	482	23	45	467	47	211
Østfold	111	17	-	3	10	0	1	29	0	0
Akershus	402	20	-	-	38	4	2	40	1	132
Oslo	479	-	-	-	67	-	2	19	1	18
Hedmark	152	35	0	0	13	1	2	22	1	1
Oppland	150	21	-	0	21	1	1	12	6	4
Buskerud	121	12	0	0	25	1	2	15	2	0
Vestfold	150	37	-	0	29	1	0	13	2	0
Telemark	104	13	1	1	17	1	0	5	2	10
Aust-Agder	99	10	0	-	5	0	1	6	1	0
Vest-Agder	198	15	0	2	48	1	1	23	8	0
Rogaland	396	70	1	6	55	3	4	104	2	3
Hordaland	251	24	2	5	49	1	2	42	1	1
Sogn og Fjordane	74	16	-	-	7	1	4	9	3	0
Møre og Romsdal	194	24	2	3	46	1	7	27	4	1
Sør-Trøndelag	198	17	-	3	22	1	1	27	2	1
Nord-Trøndelag	157	53	0	0	11	3	1	14	2	24
Nordland	152	14	0	3	8	2	8	20	7	3
Troms	124	6	0	0	7	1	3	32	2	10
Finnmark	35	1	1	0	5	0	3	6	1	0

	Finansiell tjeneste- ytning og forsikring Financial intermedi- ation	Eiendoms- drift, forretnings- messig tjeneste- ytning og utleie- virksomhet Real estate, renting and business estate activities	Offentlig forvaltning Public admini- stration and defence compulsory social security	Under- visning Education	Helse- og sosial- tjenester Health and social work	Andre sosiale og personlige tjenester Other community social and personal service activities	Annen virksomhet Other activities	Fritids- eiendommer (hytter), garasjer for private. og annet som ikke er næring Holiday property (cottages), private garages and other non- industrial activities
I alt	85	191	195	352	85	68	11	841
Østfold	0	2	6	11	1	1	0	28
Akershus	1	60	6	33	6	2	5	52
Oslo	72	53	79	61	26	7	-	74
Hedmark	1	1	5	11	0	1	0	57
Oppland	-	3	3	12	3	3	0	61
Buskerud	0	2	8	6	1	1	-	43
Vestfold	0	6	10	7	5	4	1	36
Telemark	1	4	4	9	1	1	0	32
Aust-Agder	0	4	4	4	3	23	-	38
Vest-Agder	0	8	11	9	2	1	1	67
Rogaland	0	18	15	36	8	1	1	68
Hordaland	2	4	7	21	10	7	0	74
Sogn og Fjordane	0	3	7	4	1	0	-	19
Møre og Romsdal	2	7	3	20	8	0	2	34
Sør-Trøndelag	1	5	9	70	1	0	-	38
Nord-Trøndelag	1	3	2	6	2	1	-	34
Nordland	1	4	11	17	3	6	0	45
Troms	2	3	4	12	4	8	0	29
Finnmark	1	1	1	2	0	-	0	12

¹ Statistisk sentralbyrå har endret sin standard for næringsgruppering (fra ISIC til NACE). Den nye standarden er tatt i bruk i byggearealstatistikken f.o.m. 1996. Dette medfører at bruksareal fordelt etter næring ikke kan sammenlignes med tidligere år.

¹ Statistics Norway has changed its standard for industrial classification from ISIC to NACE. The new standard was introduced in 1996 in compiling building statistics. Consequently, figures for utility floor space broken down by industry cannot be compared to previous years.

Tabell 14. Bygg satt i gang. Bruksareal til bolig etter bygningstype og etasje. 1 000 m²
Building work started. Utility floor space in dwellings, by type of building and storey. 1 000 m²

Etasje Storey	I alt Total	I reine boligbygg og kombinerte bygg med minst 50 prosent bruksareal til bolig <i>Residential buildings</i>							I kombi- nerte bygg med under 50 prosent bruksareal til bolig <i>Non-resi- dential buildings</i>
		Fritt- liggende eneboliger <i>Detached houses</i>	Vertikalt delte to- manns- boliger <i>Semi- detached houses</i>	Rekkehus og terrasse- hus o.l. <i>Row- houses and terraced houses</i>	Horisontalt delte hus med inntil 4 leiligheter <i>Houses with 2-4 dwelling units</i>	Blokker <i>Multi- dwelling houses 3 storeys and over</i>	Andre hustyper <i>Other multi- dwelling houses</i>	Tilbygg og påbygg <i>Extensions</i>	
I alt Total	2 907	1 350	151	106	463	227	334	244	31
Kjeller <i>Cellar</i>	162	103	6	10	7	14	7	15	0
Underetasje <i>Lower ground floor</i>	444	197	20	11	147	18	23	28	1
1. etasje <i>Ground floor</i>	1 361	706	82	42	202	48	144	133	3
2. etasje <i>1st floor</i>	461	181	28	18	66	52	66	43	7
3. etasje <i>2nd floor</i>	69	1	0	8	2	43	8	2	5
4. etasje <i>3rd floor</i>	32	0	-	5	0	22	2	1	2
5.-9. etasje <i>4-8th floor</i>	21	-	-	6	-	15	-	0	-
10. etasje og over <i>9th floor and over</i>	0	-	-	-	-	0	-	0	-
Loft <i>Attic</i>	220	137	12	3	39	2	9	18	0
Uoppgitt <i>Unspecified</i>	136	25	2	3	1	14	75	4	12

Tabell 15. Bygg satt i gang. Bruksareal til annet enn bolig, etter bygningstype og etasje. 1 000 m²
Building work started. Utility floor space other than in dwellings, by type of building and storey. 1 000 m²

Etasje Storey	I alt Total	Bygg for jordbruk, skogbruk og fiske <i>Buildings for agri- culture, forestry and fishing</i>	Prod. bygg for bergverks- drift og industri <i>Buildings for mining and manu- facturing industry</i>	Kontor- og forret- ningsbygg mv. <i>Commer- cial buildings</i>	Hotell- og restaurant- bygg <i>Buildings for hotels and restaurants</i>	Undervis- nings- og forsknings- bygg <i>Buildings for edu- cation and research</i>	Bygg for helsestell og sosial omsorg <i>Buildings for health services</i>	Forsam- lingshus <i>Assembly buildings</i>	Andre bygg <i>Other buildings</i>
I alt Total	3 431	415	477	1 591	57	334	91	117	349
Kjeller <i>Cellar</i>	169	29	7	69	1	37	1	13	12
Underetasje <i>Lower ground floor</i>	215	15	17	121	4	33	9	10	7
1. etasje <i>Ground floor</i>	2 279	353	378	945	32	169	48	70	284
2. etasje <i>1st floor</i>	418	13	58	229	10	54	18	10	26
3. etasje <i>2nd floor</i>	145	-	12	94	4	19	7	4	6
4. etasje <i>3rd floor</i>	70	-	2	42	2	13	4	4	2
5.-9. etasje <i>4-8th floor</i>	43	-	0	39	0	2	-	1	2
10. etasje og over <i>9th floor and over</i>	2	-	0	1	0	-	-	-	1
Loft <i>Attic</i>	44	5	3	17	2	4	2	2	10
Uoppgitt <i>Unspecified</i>	45	0	0	34	1	4	2	3	0

Tabell 16. Bygg satt i gang. Leiligheter etter antall rom og bygningstype

Building work started. Dwelling units by number of rooms and type of building

Bygningstype Type of building	Leiligheter Dwelling units							Hybler Single rooms
	I alt Total	med kjøkken og with kitchen and						
		1 rom 1 room	2 rom 2 rooms	3 rom 3 rooms	4 rom 4 rooms	5 rom 5 rooms	6 rom- 6 rooms-	
I alt Total	18 353	207	2 836	4 368	3 797	3 652	3 493	390
Eneboliger 1 and 2 dwelling houses	12 396	88	1 040	1 926	2 775	3 331	3 236	20
Frittliggende eneboliger Detached houses	7 117	23	114	510	1 549	2 336	2 585	14
Tomannsboliger, vertikalt delte Semi-detached houses	1 287	4	99	228	483	371	102	1
Tomannsboliger, horisontalt delte Houses with 2 dwelling units	3 147	54	737	842	458	523	533	5
Rekkehus Row-houses	457	7	65	148	144	78	15	-
Terrassehus Terraced houses	388	-	25	198	141	23	1	-
Boligbygg med flere leiligheter Multi-dwelling houses	5 349	87	1 588	2 215	939	288	232	248
Andre småhus Houses with 3-4 dwelling units	970	12	266	473	145	44	30	-
Blokker 3-4 etasjer Multi-dwelling houses, 3-4 storeys .	1 188	6	248	565	234	35	100	-
Blokker 5 etasjer og over Multi-dwelling houses 5 storeys and over	888	33	303	404	131	10	7	60
Andre hustyper Other multi-dwelling houses	2 303	36	771	773	429	199	95	188
Tilbygg og påbygg Extensions	390	22	140	122	52	30	24	116
Kombinerte bygg med under 50 prosent bruksareal til bolig Non-residential buildings	218	10	68	105	31	3	1	6

Tabell 17. Bygg satt i gang. Leiligheter etter antall rom. Fylke

Building work started. Dwelling units by number of rooms. County

Fylke County	Leiligheter Dwelling units							Hybler Single rooms
	I alt Total	med kjøkken og with kitchen and						
		1 rom 1 room	2 rom 2 rooms	3 rom 3 rooms	4 rom 4 rooms	5 rom 5 rooms	6 rom- 6 rooms-	
I alt Total	18 353	207	2 836	4 368	3 797	3 652	3 493	390
Østfold	601	3	92	115	87	145	159	1
Akershus	2 398	19	261	573	519	556	470	32
Oslo	1 151	37	304	276	278	148	108	112
Hedmark	546	16	121	129	94	87	99	5
Oppland	524	4	68	130	93	128	101	2
Buskerud	882	1	118	128	163	143	329	62
Vestfold	804	7	145	183	203	147	119	5
Telemark	310	1	54	66	39	78	72	27
Aust-Agder	451	-	56	91	83	109	112	1
Vest-Agder	824	5	96	236	141	183	163	14
Rogaland	1 875	5	224	491	303	459	393	4
Hordaland	2 030	20	309	388	516	430	367	30
Sogn og Fjordane	371	3	43	72	66	70	117	8
Møre og Romsdal	1 273	28	157	359	209	237	283	5
Sør-Trøndelag	1 321	8	273	408	272	188	172	18
Nord-Trøndelag	617	25	83	170	119	109	111	17
Nordland	1 155	12	209	270	353	189	122	14
Troms	830	13	172	185	164	168	128	31
Finnmark	390	-	51	98	95	78	68	2

Tabell 18. Bygg satt i gang. Gjennomsnittlig bruksareal pr. leilighet, i ulike bygningstyper. Fylke. m²
Building work started. Average utility floor space per dwelling unit, in different types of building. County. m²

Fylke County	I alt Total	I reine boligbygg og kombinerte bygg med minst 50 prosent bruksareal til bolig <i>Residential buildings</i>							
		Fritt- liggende eneboliger <i>Detached houses</i>	Vertikalt delte to- manns- boliger <i>Semi- detached houses</i>	Rekkehus og terrasse- hus o.l. <i>Row- houses and terraced houses</i>	Horisontalt delte hus med inntil 4 leiligheter <i>Houses with 2-4 dwelling units</i>	Blokker <i>Multi- dwelling houses 3 storeys and over</i>	Andre hustyper <i>Other multi- dwelling houses</i>	Tilbygg og påbygg <i>Extensions</i>	I kombi- nerte bygg med under 50 prosent bruksareal til bolig <i>Non-resi- dential buildings</i>
I alt Total	130	179	113	105	110	83	88	89	81
Østfold	136	177	108	100	101	64	67	57	-
Akershus	129	184	102	105	120	88	95	75	69
Oslo	112	213	160	147	116	73	128	86	27
Hedmark	114	154	87	102	83	96	60	70	77
Oppland	136	172	95	-	115	87	85	132	85
Buskerud	130	177	125	91	107	97	93	101	75
Vestfold	130	176	104	110	110	108	62	107	123
Telemark	131	163	94	-	109	73	120	70	61
Aust-Agder	136	171	103	75	105	-	87	75	74
Vest-Agder	130	187	110	79	108	94	68	112	72
Rogaland	150	209	128	104	115	92	93	84	102
Hordaland	143	191	123	60	117	79	107	98	67
Sogn og Fjordane	152	189	146	80	135	-	68	104	67
Møre og Romsdal	135	188	118	121	111	83	80	95	141
Sør-Trøndelag	114	169	119	94	108	70	76	98	61
Nord-Trøndelag	127	176	104	-	98	76	73	86	46
Nordland	119	150	109	100	99	94	80	87	66
Troms	119	157	102	113	104	80	79	91	94
Finnmark	123	148	111	97	101	-	79	94	63

Tabell 19. Bygg satt i gang. Boliger etter bygningstype og fundamentering/materialer i bærekonstruksjoner/materialer i yttervegger
Building work started. Dwellings by type of building and foundation/materials in supporting structure/materials in outside walls

	I alt <i>Total</i>	I reine boligbygg og kombinerte bygg med minst 50 prosent bruksareal til bolig <i>Residential buildings</i>					I kombi- nerte bygg med under 50 prosent bruksareal til bolig <i>Non-resi- dential buildings</i>
		Frittliggende eneboliger <i>Detached houses</i>	Tomanns- boliger, rekke-, terrassehus mv. <i>Other one- family houses</i>	Blokker <i>Multi-dwelling houses 3 storeys and over</i>	Andre hustyper <i>Other multi- dwelling houses</i>	Tilbygg og påbygg <i>Extensions</i>	
Fundamentering <i>Foundation</i>	18 743	7 131	6 255	2 136	2 491	506	224
Grunnmur <i>Foundation walls</i>	11 701	4 275	4 364	1 456	1 175	284	147
Bankett/såle <i>Footing</i>	5 431	2 394	1 484	413	937	159	44
Påler <i>Piles</i>	338	48	34	145	82	5	24
Annet <i>Other</i>	578	218	99	62	182	12	5
Uoppgitt <i>Unspecified</i>	695	196	274	60	115	46	4
Materialer i vertikale bære- konstruksjoner <i>Materials in vertical supporting structure</i>							
Tre <i>Wood</i>	18 743	7 131	6 255	2 136	2 491	506	224
Lettbetong <i>Light weight concrete</i>	8 780	4 436	2 688	169	1 172	281	34
Betong <i>Concrete</i>	118	13	47	28	23	6	1
Metall <i>Metal</i>	1 115	13	246	663	123	14	56
Tegl <i>Brick</i>	81	-	4	22	1	50	4
Annet <i>Other</i>	13	-	-	2	5	6	-
2 typer materialer <i>2 types of material</i>	5	1	-	-	-	4	-
Av dette <i>Of which</i>	6 752	2 309	2 791	642	810	105	95
Tre/lettbetong <i>Wood/light weight concrete</i>							
Tre/betong <i>Wood/concrete</i>	2 346	992	1 170	20	107	55	2
3 typer materialer <i>3 types of material</i>	3 671	1 193	1 490	306	587	40	55
Av dette <i>Of which</i>	1 146	160	189	533	227	6	31
Tre/lettbetong/betong <i>Wood/light weight concrete/concrete</i>							
Uoppgitt	395	133	120	-	135	6	1
	733	199	290	77	130	34	3
Materialer i horisontale bære- konstruksjoner <i>Materials in horizontal supporting structure</i>							
Tre	18 743	7 131	6 255	2 136	2 491	506	224
Lettbetong	11 718	5 702	4 042	247	1 362	326	39
Betong	45	8	34	-	-	3	-
Metall	1 981	27	354	1 224	263	31	82
Annet	61	1	4	12	-	44	-
2 typer materialer	1	1	-	-	-	-	-
Av dette	3 844	1 096	1 421	472	693	65	97
Tre/lettbetong							
Tre/betong	701	224	360	21	86	10	-
3 typer materialer	2 711	806	990	252	558	48	57
Av dette	285	70	77	95	38	2	3
Tre/lettbetong/betong							
Uoppgitt	136	59	52	10	12	2	1
	808	226	323	86	135	35	3
Materialer i yttervegger <i>Materials in outside walls</i>							
Tre	18 743	7 131	6 255	2 136	2 491	506	224
Lettbetong	10 888	5 187	3 362	286	1 654	323	76
Betong	89	24	44	-	14	6	1
Metall	305	8	27	237	5	9	19
Tegl	2	-	-	-	-	1	1
Annet	38	5	4	18	5	6	-
2 typer materialer	3	3	-	-	-	-	-
Av dette	5 754	1 654	2 280	1 014	552	131	123
Tre/lettbetong							
Tre/betong	2 126	804	1 046	103	128	45	-
3 typer materialer	2 724	737	1 119	513	289	21	45
Av dette	1 021	59	247	569	144	1	1
Tre/betong/tegl <i>Wood/concrete/brick</i>							
Uoppgitt	289	1	151	82	55	-	-
	643	191	291	12	117	29	3

Tabell 20. Bygg satt i gang. Bruksareal til annet enn bolig, etter bygningstype og fundamentering/materialer i bærekonstruksjoner/materialer i yttervegger. 1 000 m²
Building work started. Utility floor space other than in dwellings, by type of building and foundation/materials in supporting structure/materials in outside walls. 1 000 m²

	Bygg for jordbruk, skogbruk og fiske <i>Buildings for agri- culture, forestry and fishing</i>	Prod. bygg for bergverks- drift og industri <i>Buildings for mining and manu- facturing industry</i>	Kontor- og forret- ningsbygg mv. <i>Commer- cial buildings</i>	Hotell- og restaurant- bygg <i>Buildings for hotels and restau- rants</i>	Undervis- nings- og forsknings- bygg <i>Buildings for education and research</i>	Bygg for helsestell og sosial omsorg <i>Buildings for health services</i>	Forsam- lingshus <i>Assembly buildings</i>	Andre bygg <i>Other buildings</i>
Fundamentering <i>Foundation</i>	415	478	1 612	57	335	92	117	356
Grunnmur <i>Foundation walls</i>	195	208	659	33	192	26	31	168
Bankett/såle <i>Footing</i>	154	198	616	15	77	35	26	74
Påler <i>Piles</i>	13	13	137	3	6	20	5	71
Annet <i>Other</i>	15	27	76	3	39	4	5	18
Uoppgitt <i>Unspecified</i>	38	32	123	5	21	7	49	25
Materialer i vertikale bære-								
konstruksjoner <i>Materials in vertical</i>								
<i>supporting structure</i>	415	478	1 612	57	335	92	117	356
Tre <i>Wood</i>	154	27	351	22	54	24	21	235
Lettbetong <i>Light weight concrete</i>	4	7	19	1	7	0	2	2
Betong <i>Concrete</i>	55	138	463	14	68	25	7	33
Metall <i>Metal</i>	50	108	125	0	6	0	7	8
Tegl <i>Brick</i>	-	-	0	-	2	-	2	-
Annet <i>Other</i>	7	1	2	0	-	-	0	0
2 typer materialer <i>2 types of material</i>	104	158	480	12	99	33	29	53
Av dette <i>Of which</i>								
Tre/betong <i>Wood/concrete</i>	66	72	116	6	43	19	9	22
Betong/metall <i>Concrete/metal</i>	6	60	275	1	20	4	4	7
3 typer materialer <i>3 types of material</i>	14	14	66	6	29	5	2	7
Av dette								
Tre/lettbetong/betong <i>Wood/light weight concrete/concrete</i>	5	2	11	5	6	3	0	5
Uoppgitt	27	25	107	3	70	6	47	19
Materialer i horisontale bære-								
konstruksjoner <i>Materials in horizontal</i>								
<i>supporting structure</i>	415	478	1 612	57	335	92	117	356
Tre	171	35	401	21	63	25	23	256
Lettbetong	3	5	13	-	2	-	2	1
Betong	44	94	491	15	99	30	10	26
Metall	51	97	123	0	2	0	6	7
Annet	9	3	0	-	-	0	3	0
2 typer materialer	98	206	440	13	92	29	24	41
Av dette								
Tre/betong	60	70	106	5	61	25	10	30
Betong/metall	6	111	250	2	17	3	7	5
3 typer materialer	7	11	31	4	6	1	1	2
Av dette								
Tre/lettbetong/betong	2	1	3	3	1	-	0	2
Uoppgitt	31	28	114	3	71	7	48	21
Materialer i yttervegger								
<i>Materials in outside walls</i>	415	478	1 612	57	335	92	117	356
Tre	177	36	396	35	73	33	18	264
Lettbetong	7	19	24	1	5	5	2	2
Betong	42	93	311	1	51	2	6	9
Metall	23	101	165	-	1	14	9	4
Tegl	-	-	21	-	14	4	4	4
Annet	35	8	13	0	-	0	3	1
2 typer materialer	96	180	428	12	81	22	28	40
Av dette								
Tre/betong	47	75	84	7	23	9	9	12
Betong/tegl	-	1	53	0	2	2	-	-
3 typer materialer	8	15	156	5	40	7	3	12
Av dette								
Tre/betong/tegl	-	-	34	0	18	-	0	8
Uoppgitt	28	25	97	3	70	6	44	19

Tabell 21. Bygg satt i gang. Bruksareal etter byggherre og bygningstype. 1 000 m²
Building work started. Utility floor space by investor and type of building. 1 000 m²

Bygningstype <i>Type of building</i>	I alt <i>Total</i>	Enkelt- person <i>Private person</i>	Ansvarlig selskap o.l. <i>General partner- ship etc.</i>	Aksje- selskap og andelslag <i>Joint-stock company and co- operative society</i>	Koopera- tive bolig- selskap <i>Building society</i>	Stat <i>Central govern- ment</i>	Kommune <i>Municipality</i>	Annet eier- forhold og uoppgitt <i>Other owner- ship and unspecified</i>
I alt Total	6 452	3 356	88	1 691	65	380	634	238
Boligbygg <i>Residential buildings</i>	2 990	2 182	37	426	49	27	193	76
Andre bygg enn boliger i alt <i>Other buildings than dwellings, total</i>	3 462	1 173	51	1 266	15	353	441	162
Bygg for jordbruk, skogbruk og fiske <i>Buildings for agriculture, forestry and fishing</i>	415	384	0	23	-	1	3	2
Produksjonsbygg for bergverksdrift og industri <i>Buildings for mining and manufacturing industry</i>	478	40	12	321	-	63	30	12
Kontor- og forretningsbygg mv. <i>Commercial buildings</i>	1 612	462	33	766	12	152	100	87
Hotell- og restaurantbygg <i>Buildings for hotels and restaurants</i>	57	16	1	34	-	0	3	4
Undervisnings- og forskningsbygg <i>Buildings for education and research</i>	335	11	3	16	1	115	177	12
Bygg for helsestell og sosial omsorg <i>Buildings for health services</i>	92	3	1	9	2	1	70	7
Forsamlingshus <i>Assembly buildings</i>	117	16	1	45	-	1	37	19
Andre bygg <i>Other buildings</i>	356	243	0	51	0	20	22	19

Tabell 22. Bygg satt i gang. Leiligheter etter oppvarmingskilde og bygningstype. Antall bad og vannklosett
Building work started. Dwelling units by source of heating and type of building. Number of fixed baths and flush toilets

Bygningstype Type of building	Antall bad Number of fixed baths	Antall vannklosett Number of flush toilets	Leiligheter med Dwelling units with			
			I alt Total	Oljefyringsanlegg Oil-burned central heating		
				Olje Oil	Kombinert med Combined with	
					Elektrisitet Electricity	Ved Wood
I alt Total	24 478	28 192	18 353	126	57	9
Eneboliger 1 and 2 dwelling houses	17 895	21 058	12 396	99	40	9
Frittliggende eneboliger Detached houses	11 214	13 318	7 117	25	13	9
Tomannsboliger, vertikalt delte Semi-detached houses ...	1 659	2 010	1 287	8	1	-
Tomannsboliger, horisontalt delte Houses with 2 dwelling units	4 038	4 511	3 147	15	26	-
Rekkehus Row-houses	564	670	457	-	-	-
Terrassehus Terraced houses	420	549	388	51	-	-
Boligbygg med flere leiligheter Multi-dwelling houses	5 892	6 404	5 349	22	15	-
Andre småhus Houses with 3-4 dwelling units	1 067	1 134	970	3	-	-
Blokker 3-4 etasjer Multi-dwelling houses, 3-4 storeys	1 275	1 356	1 188	-	-	-
Blokker 5 etasjer og over Multi-dwelling houses, 5 storeys and over	1 026	1 084	888	-	-	-
Andre hustyper Other multi-dwelling houses	2 524	2 830	2 303	19	15	-
Tilbygg og påbygg Extensions	468	496	390	3	2	-
Kombinerte bygg med under 50 prosent bruksareal til bolig Non-residential buildings	223	234	218	2	-	-

Leiligheter med Dwelling units with								
	Oljefyrt ildsted Oil burned fireplace		Ved Wood	Elektr. Electr.	Elektrisitet/ ved Electr./ wood	Annet og uoppgitt Other and unspecified		
	Olje Oil	Kombinert med Combined with						
							Elektrisitet Electricity	Ved Wood
I alt	17	83	51	107	3 858	10 732	3 313	
Eneboliger	4	77	45	48	1 258	8 758	2 058	
Frittliggende eneboliger	4	29	36	37	579	5 383	1 002	
Tomannsboliger, vertikalt delte	-	11	2	-	144	890	231	
Tomannsboliger, horisontalt delte	-	24	7	11	264	2 224	576	
Rekkehus	-	13	-	-	151	235	58	
Terrassehus	-	-	-	-	120	26	191	
Boligbygg med flere leiligheter	13	-	5	56	2 377	1 726	1 135	
Andre småhus	4	-	4	8	209	618	124	
Blokker 3-4 etasjer	-	-	-	-	858	255	75	
Blokker 5 etasjer og over	-	-	-	-	483	23	382	
Andre hustyper	9	-	1	48	827	830	554	
Tilbygg og påbygg	-	2	1	3	91	197	91	
Kombinerte bygg med under 50 prosent bruksareal til bolig	-	4	-	-	132	51	29	

Tabell 23. Bygg satt i gang. Bruksareal etter oppvarmingskilde og bygningstype. 1 000 m²
Building work started. Utility floor space by source of heating and type of building. 1 000 m²

Bygningstype Type of building	I alt Total	Bruksareal med Utility floor space with								Annet og uoppgitt Other and unspeci- fied			
		Oljefyringsanlegg Oil-burned central heating				Oljefyrt ildsted Oil-burned fireplace							
		Olje Oil		Kombinert med Combined with		Olje Oil		Kombinert med Combined with			Ved Wood	Elektr. Electr.	Elektr./ ved Electr./ wood
		Elektr. Electr.	Ved Wood	Elektr. Electr.	Ved Wood	Elektr. Electr.	Ved Wood						
I alt Total	6 452	109	139	5	15	39	12	83	1 770	1 866	2 415		
Boligbygg Residential buildings	2 990	25	26	3	2	14	9	18	560	1 693	640		
Andre bygg enn boliger i alt Other buildings than dwellings, total	3 462	84	112	3	12	25	3	66	1 210	173	1 775		
Bygg for jordbruk, skogbruk og fiske Buildings for agriculture, forestry and fishing	415	19	7	-	1	7	-	3	50	8	321		
Produksjonsbygg for bergverksdrift og industri Buildings for mining and manufacturing industry	478	9	34	0	0	11	1	1	157	8	255		
Kontor- og forretningsbygg mv. Commercial buildings	1 612	25	32	2	9	3	-	3	673	18	847		
Hotell- og restaurantbygg Buildings for hotels and restaurants	57	4	3	-	-	-	-	1	31	10	8		
Undervisnings- og forskningsbygg Buildings for education and research	335	10	30	-	2	3	0	-	138	3	150		
Bygg for helsestell og sosial omsorg Buildings for health services	92	15	2	-	-	1	-	-	43	9	22		
Forsamlingshus Assembly buildings	117	1	0	-	-	-	-	0	56	3	57		
Andre bygg Other buildings	356	1	4	0	0	0	1	58	61	115	115		

Tabell 24. Bygg satt i gang. Leiligheter etter oppvarmingskilde. Antall bad og vannklosett. Fylke
Building work started. Dwelling units by source of heating. Number of fixed bath and flush toilet. County

Fylke County	Antall bad Number of fixed baths	Antall vann- klosett Number of flush toilets	Leiligheter med Dwelling units with										Annet og uopp- gitt Other and unspec.
			I alt Total	Oljefyringsanlegg Oil-burned central heating			Oljefyrt ildsted Oil-burned fireplace			Ved Wood	Elektr. Electr.	Elektr./ ved Electr./ wood	
				Olje Oil	Kombinert med Combined with		Olje Oil	Kombinert med Combined with					
					Elektr. Electr.	Ved Wood		Elektr. Electr.	Ved Wood				
I alt Total	24 478	28 192	18 353	126	57	9	17	83	51	107	3 858	10 732	3 313
Østfold	823	963	601	-	9	3	4	2	2	1	152	386	42
Akershus	3 332	3 967	2 398	1	3	-	1	11	10	1	699	1 463	209
Oslo	1 541	1 881	1 151	1	13	-	-	9	-	1	552	256	319
Hedmark	689	748	546	5	2	-	11	5	2	2	234	227	58
Oppland	664	737	524	3	2	-	-	-	-	2	107	265	145
Buskerud	1 162	1 303	882	7	2	-	-	5	6	2	268	445	147
Vestfold	1 043	1 203	804	10	3	-	-	-	5	3	346	370	67
Telemark	402	428	310	-	1	1	-	10	1	-	25	170	102
Aust-Agder	657	711	451	-	-	-	-	-	1	4	22	402	22
Vest-Agder	1 146	1 280	824	2	2	-	-	-	7	14	96	649	54
Rogaland	2 508	3 073	1 875	6	1	1	-	1	1	5	243	902	715
Hordaland	2 888	3 353	2 030	2	6	4	-	8	2	4	260	1 628	116
Sogn og Fjordane	533	584	371	-	1	-	-	-	-	2	40	275	53
Møre og Romsdal	1 760	1 967	1 273	1	-	-	1	12	-	13	102	1 009	135
Sør-Trøndelag	1 609	1 859	1 321	61	-	-	-	15	3	21	45	316	860
Nord-Trøndelag	780	900	617	-	2	-	-	-	-	4	139	411	61
Nordland	1 376	1 508	1 155	4	2	-	-	2	2	22	228	784	111
Troms	1 083	1 206	830	-	4	-	-	3	8	6	236	534	39
Finnmark	482	521	390	23	4	-	-	-	1	-	64	240	58

Tabell 25. Bygg under arbeid ved årets utgang. Boliger og bruksareal, etter bygningstype
Buildings under construction at the end of the year. Dwellings and utility floor space, by type of building

Bygningstype Type of building	Leiligheter Dwelling units	Hybler Single rooms	Bruksareal til bolig Utility floor space in dwellings	Bruksareal til annet enn bolig Utility floor space in other buildings
			1 000 m ²	
I alt Total	17 478	423	2 872	3 726
Boligbygg i alt <i>Residential buildings, total</i>	17 025	418	2 828	117
Eneboliger 1 and 2 dwelling houses	11 181	23	1 864	5
Frittliggende eneboliger <i>Detached houses</i>	6 219	12	1 256	2
Tomannsboliger, vertikalt delte <i>Semi-detached houses</i>	1 057	1	124	0
Tomannsboliger, horisontalt delte <i>Houses with 2 dwelling units</i>	2 883	10	362	0
Rekkehus <i>Row-houses</i>	585	-	60	2
Terrassehus <i>Terraced houses</i>	437	-	62	1
Boligbygg med flere leiligheter <i>Multi-dwelling houses</i>	5 285	311	623	86
Andre småhus <i>Houses with 3-4 dwelling units</i>	905	8	84	1
Blokker 3-4 etasjer <i>Multi-dwelling houses, 3-4 storeys</i>	1 164	-	134	7
Blokker 5 etasjer og over <i>Multi-dwelling houses, 5 storeys and over</i>	1 183	60	121	15
Andre hustyper <i>Other multi-dwelling houses</i>	2 033	243	284	64
Tilbygg og påbygg <i>Extensions</i>	559	84	341	25
Andre bygg enn boliger i alt <i>Other buildings than dwellings, total</i>	453	5	44	3 609
Bygg for jordbruk, skogbruk og fiske <i>Buildings for agriculture, forestry and fishing</i>	1	-	0	383
Produksjonsbygg for bergverksdrift og industri <i>Buildings for mining and manufacturing industry</i>	5	-	1	433
Kontor- og forretningsbygg mv. <i>Commercial buildings</i>	113	-	15	1 568
Hotell- og restaurantbygg <i>Buildings for hotels and restaurants</i>	19	-	2	63
Undervisnings- og forskningsbygg <i>Buildings for education and research</i>	1	-	0	383
Bygg for helsestell og sosial omsorg <i>Buildings for health services</i>	42	-	3	239
Forsamlingshus <i>Assembly buildings</i>	2	1	0	137
Andre bygg <i>Other buildings</i>	270	4	22	404

Tabell 26. Bygg under arbeid ved årets utgang. Boliger og bruksareal til bolig, etter bygningstype. Fylke
Buildings under construction at the end of the year. Dwellings and utility floor space in dwellings, by type of building. County

Fylke County	I alt Total	I reine boligbygg og kombinerte bygg med minst 50 prosent bruksareal til bolig Residential buildings												
		Småhus Small houses										Tilbygg og påbygg Extensions		
		Småhus i alt Small houses, total	Frittliggende eneboliger Detached houses	Vertikal- delte tomanns- boliger Semi-detached houses	Rekke- og terrassehus o.l. Row-houses and terraced houses	Horisontalt delte hus med inntil 4 leiligheter Houses with 2-4 dwelling houses								
							Antall Number	1 000 m ²	Antall	1 000 m ²	Antall			1 000 m ²
I alt Total	17 901	2 872	12 117	1 948	6 231	1 256	1 058	124	1 022	122	3 806	446	643	341
Østfold	500	89	408	69	294	56	29	3	21	3	64	7	9	12
Akershus	2 366	437	1 478	251	714	155	240	25	92	12	432	59	77	60
Oslo	1 664	183	403	63	109	25	50	7	165	21	79	10	26	14
Hedmark	486	79	356	52	241	41	24	2	22	2	69	6	19	13
Oppland	500	94	437	74	299	59	39	3	11	1	88	10	20	17
Buskerud	1 137	174	768	122	450	87	51	6	65	7	202	23	70	25
Vestfold	607	121	441	78	267	57	34	3	70	9	70	9	10	12
Telemark	559	77	308	49	165	35	8	1	-	-	135	13	24	13
Aust-Agder	302	56	274	45	170	33	24	3	1	0	79	9	8	9
Vest-Agder	853	132	561	91	302	63	38	4	28	2	193	21	30	14
Rogaland	1 469	262	1 132	202	658	144	76	10	38	4	360	44	56	31
Hordaland	1 797	285	1 279	208	624	127	125	17	26	3	504	61	75	32
Sogn og Fjordane	551	99	502	86	267	55	55	8	26	3	154	20	24	10
Møre og Romsdal	1 247	223	1 096	175	445	98	104	13	68	8	479	56	42	21
Sør-Trøndelag	1 371	191	978	142	322	62	63	8	320	41	273	30	30	12
Nord-Trøndelag	524	76	342	54	213	41	21	2	10	1	98	10	12	9
Nordland	1 033	166	687	96	343	60	39	4	38	4	267	29	67	20
Troms	656	86	445	59	197	31	21	2	18	3	209	23	26	12
Finnmark	279	41	222	33	151	25	17	2	3	0	51	5	18	5

I reine boligbygg og kombinerte bygg med minst 50 prosent bruksareal til bolig
Residential buildings

	Residential buildings												I kombinerte bygg med under 50 prosent bruksareal til bolig	
	Blokker Multi-dwelling houses												Non-residential buildings	
	Blokker i alt Multi-dwelling houses, total	Blokker på 3 og 4 etasjer Multi-dwelling houses with 3 and 4 storeys	Blokker på 5-9 etasjer Multi-dwelling houses with 5-9 storeys	Blokker 10 etasjer og over Multi-dwelling houses with 10 storeys and over	Andre hustyper med inntil 2 etasjer Other multi-dwelling houses with less than 3 storeys	Andre hustyper på 3 etasjer og over Other multi-dwelling houses with 3 storeys and over								
	Antall Number	1 000 m ²	Antall	1 000 m ²	Antall	1 000 m ²	Antall	1 000 m ²	Antall	1 000 m ²	Antall	1 000 m ²	Antall	1 000 m ²
I alt	2 407	255	1 164	134	1 243	121	-	-	1 940	235	336	50	458	44
Østfold	48	5	48	5	-	-	-	-	31	3	-	-	4	0
Akershus	477	73	207	29	270	44	-	-	234	37	43	10	57	6
Oslo	971	77	232	22	739	55	-	-	132	18	1	1	131	10
Hedmark	15	2	15	2	-	-	-	-	78	10	12	1	6	1
Oppland	10	1	10	1	-	-	-	-	25	2	-	-	8	1
Buskerud	82	9	68	7	14	2	-	-	157	14	45	3	15	1
Vestfold	65	8	65	8	-	-	-	-	72	16	-	5	19	2
Telemark	2	0	2	0	-	-	-	-	202	13	8	1	15	1
Aust-Agder	-	-	-	-	-	-	-	-	15	2	-	-	5	0
Vest-Agder	140	18	95	13	45	5	-	-	63	6	21	2	38	3
Rogaland	113	10	113	10	-	-	-	-	125	14	33	3	10	2
Hordaland	179	19	97	10	82	8	-	-	169	19	17	1	78	6
Sogn og Fjordane	-	-	-	-	-	-	-	-	24	3	-	-	1	0
Møre og Romsdal	27	3	27	3	-	-	-	-	63	18	18	6	1	0
Sør-Trøndelag	81	9	53	6	28	3	-	-	179	15	90	11	13	1
Nord-Trøndelag	45	4	45	4	-	-	-	-	88	7	5	0	32	1
Nordland	52	10	52	10	-	-	-	-	182	30	32	3	13	7
Troms	100	8	35	4	65	4	-	-	67	5	11	1	7	2
Finnmark	-	-	-	-	-	-	-	-	34	3	-	-	5	0

Tabell 27. Bygg under arbeid ved årets utgang. Bruksareal etter bygningstype. Fylke. 1 000 m²
Buildings under construction at the end of the year. Utility floor space by type of building. County. 1 000 m²

Fylke County	Boligbygg Residential buildings	Andre bygg enn bolig <i>Other buildings than dwellings</i>								
		I alt Total	Bygg for jordbruk, skogbruk og fiske <i>Buildings for agri- culture, forestry and fishing</i>	Prod. bygg for bergverks- drift og industri <i>Buildings for mining and manu- facturing industry</i>	Kontor- og forret- ningsbygg mv. <i>Commer- cial buildings</i>	Hotell- og restaurant- bygg <i>Buildings for hotels and restau- rants</i>	Undervis- nings- og forsknings- bygg <i>Buildings for education and research</i>	Bygg for helsestell og sosial omsorg <i>Buildings for health services</i>	Forsam- lingshus <i>Assembly buildings</i>	Andre bygg <i>Other buildings</i>
I alt Total	2 945	3 653	383	434	1 583	65	383	242	137	426
Østfold	90	138	20	14	70	1	11	4	6	12
Akershus	452	584	31	67	405	0	31	16	9	24
Oslo	195	462	-	11	230	5	43	134	4	35
Hedmark	85	102	26	13	39	1	9	3	2	9
Oppland	95	166	36	19	44	9	10	3	3	42
Buskerud	179	170	26	18	63	5	9	1	10	38
Vestfold	132	92	19	11	31	3	10	3	2	13
Telemark	82	113	8	17	32	2	20	13	12	9
Aust-Agder	56	84	9	5	34	1	5	7	3	22
Vest-Agder	131	191	8	49	73	10	6	1	4	40
Rogaland	263	293	48	43	127	2	26	10	17	20
Hordaland	283	277	24	48	93	11	32	24	11	35
Sogn og Fjordane	101	113	19	9	54	2	14	3	2	10
Møre og Romsdal	234	227	40	46	78	3	15	8	10	27
Sør-Trøndelag	191	204	12	32	41	2	72	4	14	28
Nord-Trøndelag	77	100	31	9	31	1	5	2	6	14
Nordland	172	168	15	15	62	6	38	3	5	25
Troms	87	102	7	4	46	2	15	3	6	18
Finnmark	42	67	2	2	29	1	11	1	13	7

Tabell 28. Bygg under arbeid ved årets utgang. Bruksareal til annet enn bolig, etter brukerens næring. Fylke

Buildings under construction at the end of the year. Utility floor space other than in dwellings, by user's industry. County

Fylke County	I alt ¹ Total ¹	Jordbruk, skogbruk Agriculture, hunting and forestry	Fiske Fishing	Bergverks- drift og utvinning Mining and quarrying	Industri Manufac- turing	Kraft- og vann- forsyning Electricity, gas and water supply	Bygge- og anleggs- virksomhet Construction	Varehandel, rep. av kjøretøy og hus- holdnings- apparater Wholesale and retail trade, repair of motor vehicles, motorcycles and personal and household goods	Hotell- og restaurant- virksomhet Hotels and restaurants	Transport og kom- munika- sjon Transport, storage and communi- cation
I alt Total	3 726	159	5	11	193	16	24	225	24	171
Østfold	139	9	-	0	5	0	1	17	-	0
Akershus	598	8	-	-	14	3	1	26	0	132
Oslo	475	-	-	-	2	-	2	5	0	9
Hedmark	108	14	0	-	5	1	0	13	1	1
Oppland	166	7	-	-	5	-	0	3	3	2
Buskerud	174	8	0	0	14	0	1	8	2	0
Vestfold	102	12	-	-	9	1	-	6	1	0
Telemark	118	5	-	-	6	1	0	2	1	9
Aust-Agder	84	5	-	-	2	0	0	4	1	0
Vest-Agder	190	3	0	1	41	1	0	9	8	0
Rogaland	293	28	1	1	22	2	1	54	0	2
Hordaland	275	13	1	2	23	1	1	21	0	1
Sogn og Fjordane	115	5	-	-	2	1	1	6	1	0
Møre og Romsdal	237	13	2	3	16	1	5	12	1	1
Sør-Trøndelag	204	6	-	1	15	0	-	10	1	1
Nord-Trøndelag	101	15	-	0	3	3	0	3	1	0
Nordland	175	6	0	2	2	1	7	11	2	2
Troms	103	2	0	-	3	1	1	10	0	9
Finnmark	67	0	0	0	4	0	1	5	1	0
		Finansiell tjeneste- yting og forsikring Financial intermedi- ation	Eiendoms- drift, forretnings- messig tjeneste- yting og utleie- virksomhet Real estate, renting and business estate activities	Offentlig forvaltning Public admini- stration and defence compulsory social security	Under- visning Education	Helse- og sosial- tjenester Health and social work	Andre sosiale og personlige tjenester Other community social and personal service activities	Annen virksomhet Other activities	Fritids- eiendommer (hytter), garasjer for priv. og annet som ikke er næring Holiday property (cottages), private garages and other non- industrial activities	
I alt	70	88	103	268	177	44	1 771	378		
Østfold	0	1	3	9	1	-	77	14		
Akershus	1	41	4	24	5	1	307	30		
Oslo	63	6	21	40	131	0	162	33		
Hedmark	1	0	0	8	0	0	48	15		
Oppland	-	2	1	9	1	1	112	18		
Buskerud	0	0	4	4	1	1	116	15		
Vestfold	0	1	9	5	5	3	35	16		
Telemark	-	1	2	8	1	0	74	8		
Aust-Agder	-	0	3	3	3	23	26	16		
Vest-Agder	-	8	11	5	1	1	62	39		
Rogaland	0	12	12	26	7	0	98	27		
Hordaland	1	1	5	17	7	6	135	40		
Sogn og Fjordane	-	1	6	3	0	0	77	11		
Møre og Romsdal	0	0	3	13	6	0	136	26		
Sør-Trøndelag	-	3	6	65	-	0	79	15		
Nord-Trøndelag	-	3	2	3	2	1	55	10		
Nordland	1	2	10	13	2	1	90	21		
Troms	2	3	2	10	3	2	38	16		
Finnmark	1	1	0	2	0	-	46	6		

¹ Statistisk sentralbyrå har endret sin standard for næringsgruppering (fra ISIC til NACE). Den nye standarden er tatt i bruk i byggearealstatistikken f.o.m. 1996. Dette medfører at bruksareal fordelt etter næring ikke kan sammenlignes med tidligere år.¹ Statistics Norway has changed its standard for industrial classification from ISIC to NACE. The new standard was introduced in 1996 in compiling building statistics. Consequently, figures for utility floor space broken down by industry cannot be compared to previous years.

Tabell 29. Fullførte bygg. Boliger og bruksareal, etter bygningstype
Buildings completed. Dwellings and utility floor space, by type of building

Bygningstype Type of building	Leiligheter Dwelling units	Hybler Single rooms	Bruksareal til bolig Utility floor space in dwellings	Bruksareal til annet enn bolig Utility floor space in other buildings
		I	1 000 m ²	
I alt Total	17 390	515	2 669	3 050
Boligbygg i alt Residential buildings, total	17 167	513	2 642	91
Eneboliger 1 and 2 dwelling houses	11 686	17	1 839	6
Frittliggende eneboliger Detached houses	6 727	13	1 260	2
Tomannsboliger, vertikalt delte Semi-detached houses	1 214	1	150	0
Tomannsboliger, horisontalt delte Houses with 2 dwelling units	2 822	3	331	0
Rekkehus Row-houses	619	-	60	1
Terrassehus Terraced houses	304	-	37	2
Boligbygg med flere leiligheter Multi-dwelling houses	5 101	420	604	65
Andre småhus Houses with 3-4 dwelling units	947	23	80	0
Blokker 3-4 etasjer Multi-dwelling houses, 3-4 storeys	1 522	-	160	6
Blokker 5 etasjer og over Multi-dwelling houses, 5 storeys and over	607	249	92	13
Andre hustyper Other multi-dwelling houses	2 025	148	273	45
Tilbygg og påbygg Extensions	380	76	199	20
Andre bygg enn boliger i alt Other buildings than dwellings, total ..	223	2	26	2 959
Bygg for jordbruk, skogbruk og fiske Buildings for agriculture, forestry and fishing	1	-	0	364
Produksjonsbygg for bergverksdrift og industri Buildings for mining and manufacturing industry	5	-	0	412
Kontor- og forretningsbygg mv. Commercial buildings	123	-	16	1 442
Hotell- og restaurantbygg Buildings for hotels and restaurants	3	-	0	51
Undervisnings- og forskningsbygg Buildings for education and research	-	-	1	150
Bygg for helsestell og sosial omsorg Buildings for health services	17	-	2	86
Forsamlingshus Assembly buildings	3	1	0	139
Andre bygg Other buildings	71	1	7	315

Tabell 30. Fullførte bygg. Boliger og bruksareal til bolig, etter bygningstype. Fylke

Buildings completed. Dwellings and utility floor space in dwellings, by type of building. County

Fylke County	I alt Total	I reine boligbygg og kombinerte bygg med minst 50 prosent bruksareal til bolig Residential buildings													
		Småhus Small houses										Tilbygg og påbygg Extensions			
		Småhus i alt Small houses, total	Frittliggende eneboliger Detached houses	Vertikal- delte tomanns- boliger Semi-detached houses	Rekke- og terassehus o.l. Row-houses and terraced houses	Horisontalt delte hus med inntil 4 leiligheter Houses with 2-4 dwelling houses									
							Antall Number	1 000 m ²	Antall Number	1 000 m ²	Antall Number				
I alt Total	17 905	2 669	12 673	1 919	6 740	1 260	1 215	150	923	98	3 795	411	456	199	
Østfold	594	91	414	62	297	50	28	3	25	2	64	7	10	7	
Akershus	2 529	399	1 604	268	854	176	186	26	217	21	347	45	44	21	
Oslo	1 096	134	478	76	179	37	52	8	124	18	123	14	31	10	
Hedmark	578	92	393	53	230	38	61	5	32	3	70	7	39	16	
Oppland	610	89	464	66	292	49	57	6	10	1	105	11	12	9	
Buskerud	848	115	528	78	275	51	41	5	51	5	161	17	59	8	
Vestfold	662	115	539	88	287	59	94	11	40	5	118	13	11	12	
Telemark	363	48	264	37	126	24	17	2	6	1	115	10	5	3	
Aust-Agder	414	64	368	55	241	43	22	2	9	1	96	10	12	6	
Vest-Agder	607	87	442	69	259	50	23	3	17	1	143	15	17	9	
Rogaland	1 878	310	1 352	232	775	162	103	15	84	10	390	46	22	17	
Hordaland	1 836	288	1 438	225	783	148	180	23	13	1	462	52	39	23	
Sogn og Fjordane	412	61	291	47	150	30	16	2	6	1	119	15	21	5	
Møre og Romsdal	1 104	184	903	135	366	74	109	15	61	7	367	40	19	8	
Sør-Trøndelag	1 048	138	643	90	321	56	68	8	66	6	188	20	12	8	
Nord-Trøndelag	677	102	515	76	300	54	23	3	36	3	156	16	16	13	
Nordland	1 296	180	962	125	484	76	68	8	87	8	323	33	52	13	
Troms	894	110	659	84	332	52	40	4	6	0	281	28	21	7	
Finnmark	459	61	416	51	189	31	27	3	33	3	167	15	14	5	

I reine boligbygg og kombinerte bygg med minst 50 prosent bruksareal til bolig

Residential buildings

	Residential buildings								Andre hustyper		Andre hustyper		I kombinerte	
	Blokker Multi-dwelling houses								med inntil 2 etasjer		på 3 etasjer og over		bygg med under 50 prosent	
	Blokker i alt Multi-dwelling houses, total		Blokker på 3 og 4 etasjer Multi-dwelling houses with 3 and 4 storeys		Blokker på 5-9 etasjer Multi-dwelling houses with 5-9 storeys		Blokker 10 etasjer og over Multi-dwelling houses with 10 storeys and over		Other multi-dwelling houses with less than 3 storeys		Other multi-dwelling houses with 3 storeys and over		bruksareal til bolig Non-residential buildings	
	Antall	1 000 m ²	Antall	1 000 m ²	Antall	1 000 m ²	Antall	1 000 m ²	Antall	1 000 m ²	Antall	1 000 m ²	Antall	1000 m ²
I alt	2 378	251	1 522	160	755	74	101	17	1 869	236	304	37	225	26
Østfold	125	14	115	13	10	1	-	-	37	8	8	1	-	0
Akershus	703	91	287	38	315	35	101	17	115	10	41	5	22	5
Oslo	393	31	217	17	176	14	-	-	184	16	6	1	4	0
Hedmark	42	3	42	3	-	-	-	-	67	17	-	-	37	2
Oppland	-	-	-	-	-	-	-	-	106	10	-	-	28	4
Buskerud	167	15	167	15	-	-	-	-	80	10	12	2	2	0
Vestfold	16	1	16	1	-	-	-	-	93	11	-	2	3	1
Telemark	21	1	21	1	-	-	-	-	62	5	10	1	1	0
Aust-Agder	10	1	10	1	-	-	-	-	11	1	1	0	12	1
Vest-Agder	56	2	-	-	56	2	-	-	52	5	38	3	2	0
Rogaland	239	30	239	30	-	-	-	-	179	22	52	5	34	3
Hordaland	91	11	34	4	57	7	-	-	247	28	6	0	15	1
Sogn og Fjordane	-	-	-	-	-	-	-	-	97	9	-	-	3	0
Møre og Romsdal	73	8	23	2	50	6	-	-	85	24	15	6	9	3
Sør-Trøndelag	89	12	20	3	69	8	-	-	213	19	90	9	1	0
Nord-Trøndelag	68	7	68	7	-	-	-	-	51	4	-	-	27	2
Nordland	133	11	131	11	2	0	-	-	117	27	13	1	19	3
Troms	152	14	132	13	20	1	-	-	44	4	12	1	6	0
Finnmark	-	-	-	-	-	-	-	-	29	5	-	-	-	-

Tabell 31. Fullførte bygg. Bruksareal etter bygningstype. Fylke. 1 000 m²Buildings completed. Utility floor space by type of building. County. 1 000 m²

Fylke County	Boligbygg Residential buildings	Andre bygg enn bolig Other buildings than dwellings								Andre bygg Other buildings
		I alt Total	Bygg for jordbruk, skogbruk og fiske Buildings for agri- culture, forestry and fishing	Prod. bygg for bergverks- drift og industri Buildings for mining and manu- facturing industry	Kontor- og forretnings- bygg mv. Commer- cial buildings	Hotell- og restaurant- bygg Buildings for hotels and restau- rants	Undervis- nings- og forsknings- bygg Buildings for edu- cation and research	Bygg for helsestell og sosial omsorg Buildings for health services	Forsam- lingshus Assembly buildings	
I alt Total	2 733	2 985	364	412	1 458	51	151	88	140	322
Østfold	95	83	16	9	36	1	11	1	4	6
Akershus	410	411	20	46	310	1	12	8	7	7
Oslo	148	424	1	28	275	1	27	24	58	9
Hedmark	101	122	27	12	42	2	5	6	4	25
Oppland	86	151	20	11	54	6	9	1	0	50
Buskerud	116	107	10	14	50	2	5	3	5	19
Vestfold	121	112	31	17	49	1	4	1	2	9
Telemark	49	90	12	19	26	4	3	3	6	17
Aust-Agder	63	85	9	15	37	0	2	0	4	17
Vest-Agder	88	117	14	25	43	0	7	2	2	25
Rogaland	307	331	60	62	139	3	15	10	10	33
Hordaland	287	194	20	38	79	2	8	10	8	31
Sogn og Fjordane	63	67	16	12	17	9	3	1	0	10
Møre og Romsdal	196	160	22	42	58	5	13	4	6	8
Sør-Trøndelag	141	104	16	13	51	1	9	3	1	12
Nord-Trøndelag	103	176	51	20	77	1	3	3	4	17
Nordland	186	125	12	16	51	11	7	5	10	15
Troms	111	93	7	11	48	2	8	1	9	7
Finnmark	62	31	3	2	17	1	1	1	0	6

Tabell 32. Fullførte bygg. Bruksareal til annet enn bolig, etter brukerens næring. Fylke
Buildings completed. Utility floor space other than in dwellings, by user's industry. County

Fylke County	I alt ¹ Total ¹	Jordbruk, skogbruk Agriculture, hunting and forestry	Fiske Fishing	Bergverks- drift og utvinning Mining and quarrying	Industri Manufacturing	Kraft- og vann- forsyning Electricity, gas and water supply	Bygge- og anleggs- virksomhet Construction	Varehandel, rep. av kjøretøy og hus- holdnings- apparater Wholesale and retail trade, repair of motor vehicles, motorcycles and personal and household goods	Hotell- og restaurant- virksomhet Hotels and restaurants	Transport og kom- munika- sjon Transport, storage and commu- nication
I alt Total	3 050	354	10	33	472	15	26	431	44	56
Østfold	86	16	-	5	10	0	0	17	0	-
Akershus	421	20	-	-	64	1	1	66	1	5
Oslo	438	1	-	-	78	-	0	18	1	9
Hedmark	131	27	-	0	11	0	2	11	1	1
Oppland	148	20	0	0	18	1	1	17	5	1
Buskerud	108	10	0	0	17	1	1	16	1	0
Vestfold	118	31	-	0	26	4	1	9	1	0
Telemark	92	11	1	1	14	1	0	8	3	5
Aust-Agder	84	9	0	0	14	0	0	13	0	-
Vest-Agder	118	14	0	2	20	0	1	21	0	-
Rogaland	328	58	1	9	55	2	3	63	2	3
Hordaland	194	19	1	7	33	0	1	35	1	0
Sogn og Fjordane	69	16	-	0	9	0	2	4	9	1
Møre og Romsdal	173	19	3	3	57	1	3	19	5	0
Sør-Trøndelag	108	16	-	2	9	0	1	26	1	0
Nord-Trøndelag	177	51	0	-	14	1	2	38	1	24
Nordland	131	11	1	3	11	1	1	20	9	4
Troms	93	5	1	0	6	1	3	28	2	1
Finnmark	32	1	1	-	5	1	2	3	1	-
<hr/>										
		Finansiell tjeneste- yting og forsikring Financial intermedi- ation	Eiendoms- drift, forretnings- messig tjeneste- yting og utleie- virksomhet Real estate, renting and business estate activities	Offentlig forvaltning Public admini- stration and defence compulsory social security	Under- visning Education	Helse- og sosial- tjenester Health and social work	Andre sosiale og personlige tjenester Other community social and personal service activities	Annen virksomhet Other activities	Fritids- eiendommer (hytter), garasjer for priv. og annet som ikke er næring Holiday property (cottages), private garages and other non- industrial activities	
I alt	41	212	244	157	76	68	16	796		
Østfold	0	1	5	7	4	1	-	22		
Akershus	11	93	47	15	2	2	9	85		
Oslo	22	56	102	26	25	24	1	78		
Hedmark	-	2	6	4	6	0	2	58		
Oppland	-	1	4	9	2	2	-	65		
Buskerud	-	3	5	5	1	3	0	45		
Vestfold	0	5	8	4	0	1	1	29		
Telemark	1	4	3	4	3	3	0	31		
Aust-Agder	0	5	3	2	2	1	-	32		
Vest-Agder	0	0	3	9	1	1	0	45		
Rogaland	-	17	26	16	4	7	1	62		
Hordaland	0	5	8	7	7	3	-	65		
Sogn og Fjordane	0	2	2	2	1	3	-	18		
Møre og Romsdal	2	9	1	16	6	2	1	25		
Sør-Trøndelag	1	2	6	10	2	0	-	32		
Nord-Trøndelag	1	0	1	4	3	2	-	34		
Nordland	1	4	9	7	6	9	0	35		
Troms	1	2	5	8	1	6	1	23		
Finnmark	1	0	1	1	-	0	-	13		

¹ Statistisk sentralbyrå har endret sin standard for næringsgruppering (fra ISIC til NACE). Den nye standarden er tatt i bruk i byggearealstatistikken f.o.m. 1996. Dette medfører at bruksareal fordelt etter næring ikke kan sammenlignes med tidligere år.

¹ Statistics Norway has changed its standard for industrial classification from ISIC to NACE. The new standard was introduced in 1996 in compiling building statistics. Consequently, figures for utility floor space broken down by industry cannot be compared to previous years.

Tabell 33. Fullførte bygg. Leiligheter etter antall rom og bygningstype
Buildings completed. Dwelling units by number of rooms and type of building

Bygningstype Type of buildings	Leiligheter Dwellings							Hybler Single rooms
	I alt Total	1 rom 1 room	2 rom 2 rooms	3 rom 3 rooms	4 rom 4 rooms	5 rom 5 rooms	6 rom- 6 rooms-	
I alt Total	17 390	179	2 826	4 199	3 733	3 400	3 053	515
Eneboliger 1 and 2 dwelling houses ..	11 686	88	1 057	1 788	2 798	3 129	2 826	17
Frittliggende eneboliger Detached houses	6 727	17	108	491	1 642	2 185	2 284	13
Tomannsboliger, vertikalt delte Semi-detached houses	1 214	4	99	199	468	347	97	1
Tomannsboliger, horisontalt delte Houses with 2 dwelling units	2 822	55	691	751	429	475	421	3
Rekkehus Row-houses	619	10	124	213	151	101	20	-
Terrassehus Terraced houses	304	2	35	134	108	21	4	-
Boligbygg med flere leiligheter Multi-dwelling houses	5 101	45	1 563	2 194	854	238	207	420
Andre småhus Houses with 3-4 dwelling units	947	7	330	398	148	38	26	23
Blokker 3-4 etasjer Multi-dwelling houses, 3-4 storeys ..	1 522	19	380	700	265	56	102	-
Blokker 5 etasjer og over Multi-dwelling houses 5 storeys and over	607	2	166	349	84	6	-	249
Andre hustyper Other multi-dwelling houses	2 025	17	687	747	357	138	79	148
Tilbygg og påbygg Extensions	380	34	132	116	49	29	20	76
Kombinerte bygg med under 50 prosent bruksareal til bolig Non-residential buildings	223	12	74	101	32	4	-	2

Tabell 34. Fullførte bygg. Leiligheter etter antall rom. Fylke
Buildings completed. Dwelling units by number of rooms. County

Fylke County	Leiligheter Dwelling units							Hybler Single rooms
	I alt Total	med kjøkken og with kitchen and						
		1 rom 1 room	2 rom 2 rooms	3 rom 3 rooms	4 rom 4 rooms	5 rom 5 rooms	6 rom- 6 rooms-	
I alt Total	17 390	179	2 826	4 199	3 733	3 400	3 053	515
Østfold	593	2	102	126	95	145	123	1
Akershus	2 295	21	287	615	462	476	434	234
Oslo	1 036	16	216	258	280	163	103	60
Hedmark	571	13	130	151	128	69	80	7
Oppland	608	7	96	165	113	129	98	2
Buskerud	802	1	112	165	117	112	295	46
Vestfold	658	3	121	102	190	135	107	4
Telemark	338	13	68	84	53	50	70	25
Aust-Agder	413	-	56	82	69	107	99	1
Vest-Agder	538	5	53	126	93	124	137	69
Rogaland	1 874	6	186	494	367	442	379	4
Hordaland	1 829	18	266	319	475	441	310	7
Sogn og Fjordane	404	15	59	88	70	77	95	8
Møre og Romsdal	1 095	17	149	323	187	212	207	9
Sør-Trøndelag	1 036	10	247	277	231	160	111	12
Nord-Trøndelag	661	-	121	176	160	113	91	16
Nordland	1 287	21	301	310	307	197	151	9
Troms	893	9	171	216	213	172	112	1
Finnmark	459	2	85	122	123	76	51	-

Tabell 35. Fullførte bygg. Gjennomsnittlig bruksareal pr. leilighet, i ulike bygningstyper. Fylke. m²
Buildings completed. Average utility floor space per dwelling unit, in different types of building. County. m²

Fylke County	I alt Total	I reine boligbygg og kombinerte bygg med minst 50 prosent bruksareal til bolig <i>Residential buildings</i>							
		Fritt- liggende eneboliger <i>Detached houses</i>	Vertikalt delte to- manns- boliger <i>Semi- detached houses</i>	Rekkehus og terrasse- hus o.l. <i>Row- houses and terraced houses</i>	Horisontalt delte hus med inntil 4 leiligheter <i>Houses with 2-4 dwelling units</i>	Blokker <i>Multi- dwelling houses 3 storeys and over</i>	Andre hustyper <i>Other multi- dwelling houses</i>	Tilbygg og påbygg <i>Extensions</i>	I kombi- nerte bygg med under 50 prosent bruksareal til bolig <i>Non-resi- dential buildings</i>
I alt Total	128	177	119	98	106	82	85	91	83
Østfold	126	166	107	85	106	73	73	94	-
Akershus	130	183	130	92	118	83	80	88	106
Oslo	118	207	146	137	109	75	117	71	74
Hedmark	109	153	88	88	92	71	71	79	60
Oppland	126	161	104	119	101	-	78	100	92
Buskerud	122	172	114	89	106	84	94	96	98
Vestfold	132	183	109	110	102	82	58	88	76
Telemark	112	159	105	152	98	52	62	69	92
Aust-Agder	141	173	92	75	103	108	79	83	94
Vest-Agder	136	184	117	70	105	23	72	105	115
Rogaland	149	207	137	92	115	101	97	86	79
Hordaland	144	188	127	97	112	81	106	116	71
Sogn og Fjordane	136	184	126	87	127	-	87	87	95
Møre og Romsdal	132	190	124	92	108	89	73	90	141
Sør-Trøndelag	110	162	112	87	100	87	72	96	32
Nord-Trøndelag	127	167	130	91	100	79	91	85	75
Nordland	111	146	112	91	97	67	86	102	80
Troms	115	156	98	52	97	86	83	89	81
Finnmark	111	145	106	93	85	-	75	84	-

Tabell 36. Fullførte bygg. Bruksareal etter byggherre og bygningstype. 1 000 m²
Buildings completed. Utility floor space by investor and type of building. 1 000 m²

Bygningstype Type of building	I alt Total	Enkelt- person Private person	Ansvarlig selskap o.l. General partner- ship etc.	Aksje- selskap og andelslag Joint-stock company and co- operative society	Koopera- tive bolig- selskap Building society	Stat Central govern- ment	Kommune Municipality	Annet eier- forhold og uoppgitt Other owner- ship and unspecified
I alt Total	5 718	3 100	96	1 599	59	145	454	266
Boligbygg Residential buildings	2 733	2 110	9	361	42	7	145	58
Andre bygg enn boliger i alt Other buildings than dwellings, total	2 985	990	86	1 237	16	138	309	208
Bygg for jordbruk, skogbruk og fiske Buildings for agriculture, forestry and fishing	364	330	-	23	-	1	7	2
Produksjonsbygg for bergverksdrift og industri Buildings for mining and manufacturing industry	412	45	16	291	-	24	25	12
Kontor- og forretningsbygg mv. Commercial buildings	1 458	374	65	784	13	51	52	119
Hotell- og restaurantbygg Buildings for hotels and restaurants	51	16	1	30	-	0	3	1
Undervisnings- og forskningsbygg Buildings for education and research	151	3	3	6	1	22	102	15
Bygg for helsestell og sosial omsorg Buildings for health services	88	1	1	12	2	5	59	8
Forsamlingshus Assembly buildings	140	5	1	45	0	20	38	32
Andre bygg Other buildings	322	215	0	47	0	16	24	19

STATENS KARTVERK
Melding til GAB-registeret

48800



B1

BYGG SATT I GANG

(Skal også benyttes ved endringer og rettinger av feil)

NB! Gule felt må alltid fylles ut

Sendes til fylkeskartkontoret

1	Bygningens identifikasjon	Kommunenr.	Bygningsnr.	Løpenr.	Utfyllingsdato	Brukerid
2	Dato Bygn.type Næringsgr.	Dato for godkjenning 19	Dato for igangsetting 19	Dato for tatt i bruk 19	Status På-/tilbygg	Bygn.type Næringsgr.
3	Byggherrens navn og adresse	Rolle B	Type	Byggherrens navn		
		Byggherrens adresse			Postnr.	Poststed
4	Ansvarshavendes navn og adresse	Rolle A	Type	Ansvarshavendes navn		
		Ansvarshavendes adresse			Postnr.	Poststed
Maks. antall kryss	5 Koordinater	Kartblad	Koordinatsystem	X-koordinater	Y-koordinater	Z-koordinater Kvalitet koordinat
(3)	6 Materialer i bærekonstruksjoner	Vertikale bærekonstruksjoner				
(3)						
	7 Materialer i yttervegger	Horisontale bærekonstruksjoner				
(1)	8 Fundamentering	Tilknyttet off. vannverk				
(1)		Annen privat vannfor-				
	9 Vannforsyning	Tilknyttet privat vannverk				
		Annen privat vannfor-				
(1)	10 Oppvarming	Oljefyr-anlegg				
		Oljefyr-anlegg/el				
	11 Byggesaksreferanse m.v.	Nr. (7 pos.)				
		Kode Nr. (7 pos.)				

13 Boligspesifikasjon/Tilhørende adresse/Tilhørende eiendom (se baksiden)[illegible]

Tilleggsopplysninger (kreves ikke meldt, - for kommunal bruk):

(1)	14 Kilde for annen privat vannforsyning	<input type="checkbox"/> 1 Elv/bekk	<input type="checkbox"/> 2 Innsjø	<input type="checkbox"/> 3 Cisterne	<input type="checkbox"/> 4 Borebrønn	<input type="checkbox"/> 5 Vanlig brønn/oppkomme
(1)	15 Kloakk	<input type="checkbox"/> 1 Off. kloakk	<input type="checkbox"/> 2 Privat kloakk	<input type="checkbox"/> 3 Ikke tilknyttet kloakk		
(1)	16 Rensing ved privat kloakk	<input type="checkbox"/> 1 Infiltrasjonsgrøft	<input type="checkbox"/> 2 Lukket anlegg	<input type="checkbox"/> 3 Sandfiltergrøft	<input type="checkbox"/> 9 Andre rensetilak	
-	17 Sanit.utstyr Heiser Røkløp	Antall bad	Antall vannklosett	Antall heiser	Antall røkløp	Antall etasjer Alternativt areal
(1)	18 Renovasjon	<input type="checkbox"/> 1 Offentlig renovasjon	<input type="checkbox"/> 2 Felles/privat renovasjon	<input type="checkbox"/> 3 Ikke felles renovasjon		
Kommunens stempel og underskrift/Merknader						

Tidligere utkommet på emneområdet

Previously issued on the subject

Norges offisielle statistikk (NOS)*Official Statistics of Norway***Byggearealstatistikk***Building Statistics*

NOS B	962	1990
C	28	1991
C	78	1992
C	158	1993
C	242	1994
C	310	1995

Kvartalsvis byggearealstatistikk*Building Statistics, quarterly*

NOS C	173	1. kv. 1994
C	180	2. kv. 1994
C	194	3. kv. 1994
C	233	4. kv. 1994

"Gul serie" fra 1995

- 1. kv. 1995
- 2. kv. 1995
- 3. kv. 1995
- 4. kv. 1995

- 1. kv. 1996
- 2. kv. 1996
- 3. kv. 1996
- 4. kv. 1996

Bygge- og anleggsstatistikk*Construction Statistics*

NOS B	901	1988
B	971	1989
C	37	1990
C	95	1991
C	179	1992
C	262	1993
C	333	1994

Notater

Nr. 95/34 Registrering av byggesaker til GAB-registeret og byggearealstatistikkens kvalitet.

Nr. 96/14 Samordnet bruk av GAB-data i Statistisk sentralbyrå.

Statistikken publiseres månedlig i Bygginformasjon, Ukens statistikk og Statistisk månedshefte.

De sist utgitte publikasjonene i serien Norges offisielle statistikk

Recent publications in the series Official Statistics of Norway

Merverdiavgift på 23 prosent kommer i tillegg til prisene i denne oversikten hvis ikke annet er oppgitt

- | | |
|---|---|
| <p>C 336 Varehandelsstatistikk 1994 <i>Wholesale and Retail Trade Statistics 1994</i>. 1996. 55s. 70 kr. ISBN 82-537-4327-0</p> <p>C 337 Statistikk over eiendomsdrift, forretningsmessig tjenesteyting og utleievirksomhet 1994 <i>Real Estate, Renting and Business Activities 1994</i>. 1996. 41s. 60 kr. ISBN 82-537-4329-7</p> <p>C 338 Nasjonalregnskapsstatistikk 1988-1993: Produksjon, anvendelse og sysselsetting. 1996. 108s. 80 kr. ISBN 82-537-4331-9</p> <p>C 339 National Accounts 1988-1993: Production, Uses and Employment. 1996. 108s. 80 kr. ISBN 82-537-4332-7</p> <p>C 340 Nasjonalregnskapsstatistikk 1988-1993: Institusjonelt sektorregnskap. 1996. 52s. 70 kr. ISBN 82-537-4333-5</p> <p>C 341 National Accounts 1988-1993: Institutional Sector Accounts. 1997. 52s. 70 kr. ISBN 82-537-4334-3</p> <p>C 342 Kommunestyrevalget 1995 <i>Municipal Council Election 1995</i>. 1996. 158s. 95 kr. ISBN 82-537-4335-1</p> <p>C 343 Fylkestingsvalget 1995 <i>County Council Election 1995</i>. 1996. 148s. 80 kr. ISBN 82-537-4337-8</p> <p>C 344 Pleie- og omsorgsstatistikk 1994 <i>Nursing and Care Statistics 1994</i>. 1996. 66s. 70 kr. ISBN 82-537-4339-4</p> <p>C 345 Lønnsstatistikk 1995 <i>Wage Statistics 1995</i>. 1996. 125s. 80 kr. ISBN 82-537-4341-6</p> <p>C 346 Reiselivsstatistikk 1995 <i>Statistics on Travel 1995</i>. 1996. 90s. 70 kr. ISBN 82-537-4343-2</p> <p>C 347 Energistatistikk 1995 <i>Energy Statistics 1995</i>. 1996. 127s. 80 kr. ISBN 82-537-4345-9</p> <p>C 348 Jordbruksstatistikk 1995 <i>Agricultural Statistics 1995</i>. 1997. 179s. 95 kr. ISBN 82-537-4346-7</p> <p>C 349 Skogavvirkning 1994/95: Til salg og industriell produksjon <i>Roundwood Cut 1994/95: For Sale and Industrial Production</i>. 1996. 53s. 70 kr. ISBN 82-537-4347-5</p> | <p>C 350 Samferdselsstatistikk 1995 <i>Transport and Communication Statistics 1995</i>. 1996. 166s. 95 kr. ISBN 82-537-4349-1</p> <p>C 351 Elektrisitetsstatistikk 1994 <i>Electricity Statistics 1994</i>. 1996. 67s. 70 kr. ISBN 82-537-4350-5</p> <p>C 370 Olje- og gassvirksomhet 4. kvartal 1996: Statistikk og analyse <i>Oil and Gas Activity 4th Quarter 1996: Statistics and Analysis</i>. 1997. 67s. 85 kr. ISBN 82-537-4351-3</p> <p>C 371 Strukturtall for kommunenes økonomi 1995. 1997. 176s. 95 kr. ISBN 82-537-4352-1</p> <p>C 372 Utdanningsstatistikk: Grunnskolar 1. september 1995 <i>Education Statistics: Primary and Lower Secondary Schools 1 September 1995</i>. 1997. 62s. 70 kr. ISBN 82-537-4354-8</p> <p>C 373 De offentlige sektors finanser 1988-1995 <i>Public Sector Finances 1988-1995</i>. 1997. 154s. 95 kr. ISBN 82-537-4356-4</p> <p>C 386 Dødsårsaker 1994 <i>Causes of Death 1994</i>. 1997. 160s. 95 kr. ISBN 82-537-4375-0</p> <p>C 387 Statistisk varefortegnelse for utenrikshandelen 1997: Tillegg til Månedstatistikk over utenrikshandelen 1997 og Utenrikshandel 1997. 1997. 192s. 95 kr. ISBN 82-537-4391-2</p> <p>C 388 Commodity List: Edition in English of Statistisk varefortegnelse for utenrikshandelen 1997: Supplement to Monthly Bulletin of External Trade 1997 and External Trade 1997. 1997. 147s. ISBN 82-537-4392-0</p> <p>C 389 Sosialstatistikk 1995 <i>Social Statistics 1995</i>. 1997. 55s. 70 kr. ISBN 82-537-4396-3</p> <p>C 390 Olje- og gassvirksomhet 1. kvartal 1997: Statistikk og analyse <i>Oil and Gas Activity 1st Quarter 1997: Statistics and Analysis</i>. 1997. 72s. 85 kr. ISBN 82-537-4404-8</p> <p>C 391 Befolkningsstatistikk 1997 Hefte I: Endringstal for kommunar 1995-1997 <i>Population Statistics 1997 Volume I: Population Changes in Municipalities 1995-1997</i>. 1997. 51s. 70 kr. ISBN 82-537-4406-4</p> |
|---|---|



Returadresse:
Statistisk sentralbyrå
Postboks 8131 Dep.
N-0033 Oslo

Publikasjonen kan bestilles fra:

Statistisk sentralbyrå
Salg- og abonnementservice
Postboks 8131 Dep.
N-0033 Oslo

Telefon: 22 00 44 80
Telefaks: 22 86 49 76

eller:

Akademika - avdeling for
offentlige publikasjoner
Møllergt. 17
Postboks 8134 Dep.
N-0033 Oslo

Telefon: 22 11 67 70
Telefaks: 22 42 05 51

ISBN 82-537-4421-8
ISSN 0809-0041

Pris kr 85,00 inkl. mva.



Statistisk sentralbyrå
Statistics Norway



9 788253 744216