

NORGES OFFISIELLE STATISTIKK. VII. 94.



SYKEFORSIKRINGEN

FOR ÅRET 1922.

(Assurance-maladie pour l'année 1922.)

Utgitt av

RIKSFORSIKRINGSANSTALTEN.



KRISTIANIA.

I KOMMISSJON HOS H. ASCHEHOUG & CO.

1923.

Pris kr. 1,00.

Norges Offisielle Statistikk, rekke VII.
(Statistique Officielle de la Norvège, série VII.)

Trykt 1922:

- Nr. 33. Rekruttering 1918. (*Recrutement.*)
- 34. Skiftevesenet 1918 og 1919. Overformynderiene 1917 og 1918. (*Successions faillites et biens pupillaires.*)
- 35. Norges sparebanker 1920. (*Caisses d'épargne.*)
- 36. Norges handel 1920. (*Commerce.*)
- 37. Sjømannsforsikringen 1919. Fiskerforsikringen 1920. (*Assurances contre les accidents des marins. Assurances contre les accidents des marins pêcheurs.*)
- 38. Fattigvesenet 1918 og 1919. (*Assistance publique.*)
- 39. Folketellingen 1 desember 1920. I. Folkemengde og areal i Rikets forskjellige deler. Hussamlinger på landet. (*Recensement. I. Population et superficie des divisions administratives, etc.*)
- 40. Folketellingen 1 desember 1920. II. Trossamfund. (Hjemmehørende folkemengde.) (*Recensement. II. Population de droit classée par culte.*)
- 41. Norges jernbaner 1920/21. (*Chemins de fer norvégiens.*)
- 42. Rekruttering 1919. (*Recrutement.*)
- 43. Veterinærvesenet og kjøttkontrollen 1920. (*Le service vétérinaire et l'inspection de la viande.*)
- 44. Arbeidslønninger 1920 og 1921. (*Gages annuels des domestiques et salaires des ouvriers.*)
- 45. Ulykkesforsikringen 1919. (*Assurances contre les accidents du travail.*)
- 46. Civil rettspleie 1919 og 1920. (*Justice civile.*)
- 47. Norges kommunale finanser 1917/18. (*Finances des communes.*)
- 48. Norges bergverksdrift 1919 og 1920. (*Mines et usines.*)
- 49. Produksjonsstatistikk for industrien 1916. (*Statistique de la production industrielle.*)
- 50. Norges postvesen 1921. (*Statistique postale.*)
- 51. Norges Brandkasse 1913—1917. (*Statistique de l'office national d'assurance contre l'incendie pour les années 1913 à 1917.*)
- 52. Jordbruk og fedrift 1916—1920. (*Agriculture et élève du bétail.*)
- 53. Norges fiskerier 1919. (*Grandes pêches maritimes.*)
- 54. Forsikringselskaper 1920. (*Sociétés d'assurances.*)
- 55. Norges civile, geistlige, rettslige og militære inndeling 1 juli 1922. (*Les divisions civiles, ecclésiastiques, judiciaires et militaires du royaume de Norvège le 1^{er} juillet 1922.*)
- 56. Norges telegrafvesen 1920/21. (*Télégraphes et téléphones de l'État.*)
- 57. Private aktiebanker 1921. (*Banques priées par actions.*)
- 58. Sundhetstilstanden og medisinalforholdene 1918. (*Rapport sur l'état sanitaire et médical.*)
- 59. Den norske Statskasses finanser 1 juli 1915—30 juni 1920. (*Finances de l'Etat.*)
- 60. Skolevesenets tilstand 1917. (*Instruction publique.*)
- 61. Sykeforsikringen 1921. (*Assurance-maladie.*)
- 62. Alkoholstatistikk 1920—1921. (*Statistique de l'alcool.*)
- 63. Norges kommunale finanser 1918—19. (*Finances des communes.*)
- 64. Kriminalstatistikk og Kriminell Rettspleie 1917 og 1918. (*Criminalité et Justice criminelle.*)
- 65. Norges skibsfart 1921. (*Navigation.*)
- 66. Stortingsvalget 1921. (*Élections en 1921 pour le «Storting».*)
- 67. Norges sparebanker 1921. (*Caisses d'épargne.*)
- 68. Norges handel 1921. (*Commerce.*)
- 69. Rekruttering 1920. (*Recrutement.*)
- 70. Norges bergverksdrift 1921. (*Mines et usines.*)

NORGES OFFISIELLE STATISTIKK. VII. 94.



SYKEFORSIKRINGEN

FOR ÅRET 1922.

(Assurance-maladie pour l'année 1922.)

Utgitt av

RIKSFORSIKRINGSANSTALTEN.



KRISTIANIA.

I KOMMISSJON HOS H. ASCHEHOUG & CO.

1923.

Riksforsikringsanstaltens øvrige statistiske publikasjoner.

Forsikringsstatistikk:

Ulykkesforsikringen for industriarbeidere m. m.

For årene	1895—1899, se Norges Offisielle Statistikk, rekke	V, nr.	16
» —	1900—1903, —»—	, » V, »	90
» —	1904—1906, —»—	, » V, »	99
» året	1907, —»—	, » V, »	126
» —	1908, —»—	, » V, »	149
» —	1909, —»—	, » V, »	175
» —	1910, —»—	, » V, »	195
» —	1911, —»—	, » VI, »	10
» —	1912, —»—	, » VI, »	38
» —	1913, —»—	, » VI, »	79
» —	1914, —»—	, » VI, »	107
» —	1915, —»—	, » VI, »	132
» —	1916, —»—	, » VI, »	152
» —	1917, —»—	, » VI, »	179
» —	1918, —»—	, » VII, »	15
» —	1919, —»—	, » VII, »	45
» —	1920, —»—	, » VII, »	83

Fiskerforsikringen:

For året	1909, se Norges Offisielle Statistikk, rekke	V, nr.	108
» —	1910, —»—	, » V, »	138
» —	1911, —»—	, » V, »	180
» —	1912, —»—	, » V, »	214
» —	1913, —»—	, » VI, »	21
» —	1914, —»—	, » VI, »	54
» —	1915, —»—	, » VI, »	88
» —	1916, —»—	, » VI, »	119
» —	1917, —»—	, » VI, »	142
» —	1918, —»—	, » VI, »	169
» —	1919, —»—	, » VII, »	11
» —	1920, —»—	, » VII, »	37
» —	1921, ($\frac{1}{2}$ — $\frac{31}{3}$) —»—	, » VII, »	75

Sjømannsforsikringen:

For årene	1913—1917, se Norges Offisielle Statistikk, rekke	VI, nr.	169
» året	1918, —»—	, » VII, »	11
» —	1919, —»—	, » VII, »	37
» —	1920, —»—	, » VII, »	75

Innhold.

	Side
Almindelige bemerkninger	1
Kretssykekassenes premietariffer 1918—1922	4
Sammenligning mellom beregnede utgifter (normaltariffen) og kassaførte utgifter 1916—1922	4
Reguleringsfondet	5
Reguleringsfondets og de rentefrie utlåns størrelse i årene 1911—1922	6
De rentefrie utlån av reguleringsfondet pr. ³¹ / ₁₂ 1922. Fylkesvis fordelt	6
Bemerkninger til medlemsstatistikken	9
Sykekassenes medlemsbestand i årene 1912—1922	12
Sykekassenes medlemsbestand i 1922	14
Kretssykekassenes medlemsbestand inntektsklassevis i årene 1919—1922	15
Bemerkninger til sykestatistikken	16
Sykeligheten i 1917—1922	18
Inntektsklassevis sykestatistikk for 1922	20
Bemerkninger til regnskapsstatistikken	26
Kretssykekassenes kassaførte utgifter i årene 1917—1922 spesifisert	28
Kretssykekassenes kassaførte utgifter og lægeutgifter i 1917—1922 fylkesvis	30
Fylkesvis spesifisering av sykekassenes kassaførte utgifter pr. medlem i 1922	32
Spesifisering av kretssykekassenes kassaførte utgifter pr. medlem i 1922 gruppert etter kassenes medlemstall	36
Spesifisert oversikt over sykekassenes kassaførte inntekter og utgifter i 1922	38
Spesifisering av utgiftene i typiske industri- og fiskeridistrikter i 1922	40
Oversikt over de enkelte sykekassers økonomiske stilling	41
A. Kretssykekassene	42
B. De godkjente sykekasser	78
Sammenheng av sykekassenes virkelige inntekter og utgifter i 1922 samt av deres virkelige status pr. 31. desember 1922.	83

Table de matières.

	Page.
Observations générales	1
Les tarifs des caisses d'assurances pendant les années 1918—1922	4
Comparaison des dépenses calculés (suivant le tarif normal) aux dépenses inscrits aux livres des caisses pendant les années de 1916—1922.	4
Le fonds de régularisation	5
Montant du fonds de régularisation et des prêts gratuits accordés pendant les années 1911—1922	6
Les prêts gratuits accordés sur le fonds de régularisation à la date du 31 décembre 1922. Groupés par préfectures	6
Remarques sur la statistique des effectifs	9
Les effectifs des caisses d'assurances de 1912—1922	12
Effectifs des caisses d'assurances en 1922	14
Effectifs des caisses d'assurances groupés par classes de revenus de 1919—1922	15
Remarques sur la statistique des malades	16
Morbidité pendant les années 1917—1922	18
Statistique de la morbidité de 1922 considéré par classes de revenus	20
Remarques sur la statistique de la comptabilité	26
Les dépenses des caisses d'assurances spécifiés pour les années de 1917—1922.	28
Dépenses des caisses d'assurances et dépenses pour médecins des caisses d'assu- rances de 1917—1922 groupés par préfectures	30
Spécification par préfectures des déboursements des caisses d'assurances calculés par membre en 1922	32
Spécifications des déboursements des caisses d'assurances en 1922 calculés par membre et groupés suivant leurs effectifs	36
Aperçu spécifié sur les recettes et les déboursements des caisses d'assurances en 1922	38
Spécification des revenus et des dépenses en 1922 dans des districts typiques d'industrie et de pêche	40
Aperçu sur la situation économique des différentes caisses d'assurances	41
A. Caisses d'assurances	42
B. Caisses autorisées	78
Extrait des revenus et des dépenses réelles des caisses d'assurances en 1922 montrant leurs situations an 31. décembre 1922	83

Almindelige bemerkninger.

Nærværende statistikk er bygget på opgaver over de i henhold til lov om sykeforsikring av 6. august 1915 med senere tilleggs- og endringslove oprettede kretssykekassers og godkjente sykekassers virksomhet.

Av sykeforsikringens hovedprinsipper nevnes:

Den pliktige forsikring.

Forsikringsplikten oppfylles enten ved medlemsskap i kretssykekasse (minst 1 i hver kommune) eller godkjent sykekasse, jernbane- eller vikarkasse.*) Sykekassene danner selvstendige rettssubjekter.

Som bindeledd mellom kassene og som centralstyre står Riksforsikringsanstalten.

Forsikringspliktige er de innen landet beskjeftigede lønnsarbeidere og offentlige eller private tjenestemenn, når de har fylt 15 år, under forutsetning av at arbeids- eller tjenesteforholdet ifølge forholdets natur kan faa en varighet av minst 6 dager.

For lønsarbeidere fastsetter loven ingen inntektsgrense.

For tjenestemenn er betingelsen for forsikringsplikt den at den samlede årsinntekt ikke overstiger kr. 6000.— (før 3. januar 1921 var lønns grensen kr. 3.000.—).

Til lønsarbeidere henregnes også tjenere, husmenn (der arbeider hos husbonden) selvom de ikke erholdt pengelønn, lotfiskere (der ikke holder eget bruk) samt personer med ufullendt utdanning (lærlinger, volontører og lign.) når arbeidet er et ledd i deres utdanning. — Hjemmeverende barn, som arbeider i hjemmet uten en på forhånd fastsatt penge lønn, ansees ikke som tjenere.

Forsikringsplikten begynner ved tiltredelsen av arbeids- eller tjenesteforholdet og opphører ved uttredelsen av samme. Forsikringsplikten er således ikke innskrenket til den tid der faktisk arbeides, men er tilstede

*) Jernbane- og vikarkasser inngår ikke i nærværende statistikk.

når og sålenge vedkommende kan sies å stå til arbeidsgiverens disposisjon. Arbeidstiden behøver ikke å være sammenhengende.

Medlemsskapet, der begynner samme dag arbeids- eller tjenesteforholdet tiltres, slutter første mandag morgen kl. 6 etterat arbeids- eller tjenesteforholdet er ophørt. Forsåvidt medlemmet ved tjenesteforholdets ophør er syk eller avtjener verneplikt, forblir han stående som medlem uten præmie, sålenge sykepenger (barselpenger) oppbæres eller verneplikten avtjenes.

Under visse betingelser (uforskyldt arbeidsløshet) varer medlemsskapet uten erleggelse av premie utover dette tidspunkt i 8 uker, dog med innskrenkede rettigheter.

Som sykeforsikrede anses også medlemmets bipersoner: ektefelle og barn og pleiebarn under 15 år, som forsørges av medlemmet.

Undtagelse fra forsikringsplikt.

Undtatt fra forsikringsplikt er — foruten tjenestemenn med årlig inntekt over kr. 6000 — personer, som er beskjeftiget på skib i utenriksfart, medmindre denne er innskrenket til reiser i fast rute, og reisene efter den for farten kunngjorte plan ikke forutsettes å vare mer enn 10 dager fra norsk havn og tilbake.

Ennvidere personer, som efter utenlandsk lov er sikret sykeunderstøttelse under sin beskjeftigelse i Norge, eller er i tjeneste hos fremmed makts gesandt eller utsendt konsul.

Likeledes er den, som utfører arbeide for kommune under forhold der gir betalingen for arbeidet karakteren av understøttelse, fritatt for forsikringsplikt.

Kongen kan derhos undta fra forsikringsplikt personer, som for en ringe godtgjørelse organisasjonsmessig virker i barmhjertighetens tjeneste, og som er sikret en sykeunderstøttelse der tilsvarer lovens.

Endelig kan R. F. A. fritta for forsikringsplikt personer, som utfører arbeide for veldedige institusjoner, likesom sykekassene — efter andragende fra vedkommende forsikringspliktige — kan undta fra forsikring den, hvis arbeidsevne på grunn av kronisk sykdom eller andre varige mangler eller svekkelser er vesentlig nedsatt.

Frivillig forsikring.

Loven åpner for enhver person over 15 år adgang til frivillig forsikring i hjemstedets kretssykekasse under visse betingelser bl. a. at vedkommendes samlede årlige inntekt, sammenlagt med ektefelles, ikke overskrider kr. 6000.

Dog kan personer, der har vært pliktig forsikret, under visse betingelser fortsette umiddelbart som frivillige medlemmer uansett inntektens størrelse.

Ennvidere tilstedes lønnsarbeidere og tjenestemenn — uten hensyn til tilstedeværende forsikringsplikt — adgang til å inntre som frivillige medlemmer i arbeidsstedets- eller hjemstedets kretssykekasse.

Forsikringspremien.

A. Kretssykekassene:

Til bestridelse av sine utgifter faar sykekassene innbetalt premie fra medlemmer, arbeidsgivere, stat og kommune efter følgende fordeling:

Pliktige medlemmer betaler 6 tiendedele av totalpremien

Arbeidsgiveren	» 1	»	»	—»—
Staten	» 2	»	»	—»—
Kommunen	» 1	»	»	—»—

Frivillige medlemmer betaler baade den paa det pliktige medlem og den paa arbeidsgiveren faldende del av totalpremien, d. e. 7 tiendedele.

Premien beregnes, når ikke annet er bestemt, efter den til enhver tid av Socialdepartementet efter R. F. A.'s forslag fastsatte normaltariff.

Efter normaltariffen av 30. september 1918 utgjør premiesatsene for de forskjellige inntektsklasser:

Inntektsklasse	Årlig arbeidsinntekt		Pliktig medlem pr. uke	Frivillig medlem pr. 4 uker
	over kr.	til og med kr.		
I	0.00	600.00	25 øre	117 øre
II	600.00	900.00	35 »	163 »
III	900.00	1200.00	45 »	210 »
IV	1200.00	1600.00	55 »	257 »
V	1600.00	2000.00	65 »	303 »
VI	2000.00	—	70 »	327 »

Hertil kommer 10 % tillegg i henhold til midlertidig lov av 23 juli 1918. Dette tillegg er beregnet å skulle dekke den ved samme lov fastsatte forhøielse av sykepengene med 25 % (se side 7, litr. b.)*)

For sykekasser som ikke kan dekke sine utgifter med ovenstående premietariff kan R. F. A. fastsette forhøiede tariffer.

Da nugjeldende normaltariff blev fastsatt like før spanskesykenes begynnelse i 1918 og før lægetariffenes og forskjellige andre utgifters stigning for alvor var begynt, har det vært nødvendig å forhøie premietariffene tildels meget sterkt for flere kretssykekasser. (Se omstaaende tabell A).

*) I henhold til regjeringens resolusjon av 22. desember 1922 bortfaller fra 2. april 1923 det hittil opkrevede tillegg av 10% til premierne (se side 7).

Tabell A. Kretssykekassenes premietariffer i 1918—1922.

Medlemsantall i kasser med:	Pr. 31. desbr. 1918	Pr. 31. desbr. 1919	Pr. 31. desbr. 1921	Pr. 31. desbr. 1922
	Normaltariff	357 222	276 911	117 462
ca. 5 pct. forhøielse	42 420	10 343	8 799	12 453
» 11 » »	—	—	—	3 069
» 15 » »	48 829	57 541	44 236	36 292
» 18 » »	—	—	—	8 978
» 23 » »	21 125	40 199	77 588	63 898
» 27 » »	—	—	587	15 284
» 30 » »	29 456	57 915	59 683	51 560
» 38 » »	—	—	—	15 140
» 41 » »	—	—	—	99 143
» 43 » »	14 816	76 864	65 378	57 307
» 51 » »	—	—	—	9 294
» 52 » »	—	—	16 015	14 081
» 60 » »	—	—	—	3 593
» 66 » »	4 455	12 881	118 646	22 363
» 75 » »	—	—	—	13 076
» 88 » »	2 556	3 200	32 699	14 863
» 99 » »	—	—	—	22 814
» 115 » »	—	7 270	7 802	5 926
» 120 » »	—	—	—	375
» 149 » »	—	—	—	142
» 154 » »	—	—	—	2 932
» 186 » »	—	—	188	258
» 198 » »	—	—	—	621
» 13 » nedsættelse	—	—	—	1 433
» 22 » »	—	—	—	49
Gj.snittl. forhøielse.	21.2 %	33.2 %	45.4 %	42.4 %
Forhøielsen fordelt på den samlede medlemsbestand.	6.0 %	16.8 %	35.7 %	35.3 %

Tabell B. Sammenligning mellem beregnede utgifter (normaltariffen) og kassaførte utgifter 1916—1922.

a. 1916—²⁹/₉ 1918

Inntekts- klasse	Beregnete utgifter ved opstilling av normaltariffen	Kassaførte utgifter pr. medlem i			Kassaførte utgifter i % av normaltariffen		
		1916	1917	1918 ¹ / ₁ — ²⁹ / ₉	1916	1917	1918 ¹ / ₁ — ²⁹ / ₉
I	10.74	9.97	11.03	12.71	92.83	102.70	118.34
II	14.47	12.79	13.42	14.91	88.39	92.74	103.04
III	22.48	19.58	21.65	21.59	87.10	96.31	96.04
IV	34.72	27.20	27.89	28.89	78.34	80.33	83.21
V	42.72	29.53	32.76	36.77	69.12	76.69	86.07

b. ³⁰/₉ 1918—1922.

Inntekts- klasse	Beregnete ut- gifter ved op- stilling av nor- maltariffen	Kassaførte utgifter pr. medlem i					Kassaførte utgifter i % av normaltariffen				
		³⁰ / ₉ - ³¹ / ₁₂ 1918	1919	1920	1921	1922	³⁰ / ₉ - ³¹ / ₁₂ 1918	1919	1920	1921	1922
I	17.71	29.8	21.4	22.9	26.8	27.5	168.5	121.1	129.3	151.3	155.3
II	27.24	39.7	26.9	28.1	29.3	30.9	145.7	98.8	103.2	107.6	113.4
III	37.34	56.5	36.8	35.9	38.2	41.8	151.4	98.5	96.1	102.3	111.9
IV	46.70	79.0	49.4	46.1	49.9	52.9	169.2	105.8	98.7	106.9	113.3
V	55.30	108.5	65.3	58.3	61.1	68.7	198.1	118.0	105.4	110.5	124.2
VI	59.60	108.9	67.2	69.2	74.9	83.8	182.8	112.8	116.1	125.7	140.6

Administrasjonsutgifter er hverken medtatt i de »beregnete« eller i de »kassaførte« utgifter.

I ovenstående tabell B er inntektsklassevis gitt en sammenligning mellom de kassaførte utgifter i tiden 1916—²⁹/₉ 1918 og ³⁰/₉ 1918—1922 og de på forhånd ved de respektive normaltariffers opstilling beregnede utgifter.

B. De godkjente sykekasser.

Størrelsen av premiene fastsættes av generalforsamlingen. Dessuten erholder de godkjente sykekasser begrensede årlige bidrag av stat, kommune og arbeidsgiver efter nærmere i loven fastsatte bestemmelser.

Reguleringsfond.

Kretssykekassene kan i påkommende tilfelle gjennom R. F. A. få lån av et reguleringsfond, som dannes for det hele land derved, at endel av statens tilskudd til de enkelte kasser (aldrig over en fjerdepart) tilbakeholdes i dette øiemed.

Utlån mot rente har funnet sted til kretssykekasser, hvis egne midler har vært bundet (kr. 385 000), hvorimot kretssykekasser, der er kommet i underskudd, er innrømmet rentefrie avdragslån (angående reguleringsfondets størrelse og de rentefrie utlån se omstående tabeller C og D).

Tabell C.

Reguleringsfondets og de rentefrie utlåns størrelse i årene 1911—1922.

Pr. 31. desbr.	Reguleringsfondets størrelse		Utlånt rentefritt til k.s.kassene	
	Absolutt	Pr. medlem	Absolutt	Pr. medlem
1911	67 787	0.23	0	0.00
1912	324 338	0.98	63 500	0.19
1913	712 938	2.11	261 990	0.78
1914	1 132 108	3.32	381 890	1.12
1915	1 394 536	3.97	287 996	0.82
1916	1 672 477	3.89	215 698	0.50
1917	2 040 423	4.31	145 721	0.31
1918	2 558 411	4.91	539 870	1.04
1919	3 143 264	5.79	1 735 424	3.20
1920	4 081 509	7.31	1 910 361	3.42
1921	5 121 517	9.34	1 620 008	2.95
1922	6 082 697	10.66	1 613 302	2.83

Tabell D.

De rentefrie utlån av reguleringsfondet pr. 31. desember 1922.

Fylkesvis fordelt.

Fylke	Bykretssykekasser		Landkretssykekasser		By- og landkretssykekasser	
	Ialt	Pr. medl.	Ialt	Pr. medl.	Ialt	Pr. medl.
Østfold	58 000	3.15	97 300	4.27	155 300	3.77
Akershus	5 000	7.62	121 700	3.27	126 700	3.34
Kristiania	—	—	—	—	—	—
Hedmark	8 000	2.29	53 000	1.72	61 000	1.78
Opland	—	—	32 000	1.36	32 000	1.20
Buskerud	41 200	3.68	75 000	3.60	116 200	3.63
Vestfold	36 000	2.86	35 260	2.94	71 260	2.90
Telemark	67 360	5.83	101 100	5.51	168 460	5.65
Aust-Agder	13 700	3.28	40 173	4.30	53 873	3.99
Vest-Agder	4 400	0.67	53 550	7.21	57 950	4.15
Rogaland	15 200	0.74	51 110	4.75	66 310	2.11
Hordaland	—	—	66 800	3.04	66 800	3.04
Bergen	—	—	—	—	—	—
Sogn og Fjordane	7 500	27.68	12 400	1.25	19 900	1.95
Møre	20 000	2.21	38 924	2.47	58 924	2.37
Sør-Trøndelag	220 000	12.39	66 010	3.95	286 010	8.30
Nord-Trøndelag	21 829	8.33	51 010	2.90	72 839	3.60
Nordland	16 600	4.31	102 930	4.78	119 530	4.71
Troms	10 000	2.70	43 700	5.96	53 700	4.87
Finmark	13 826	6.95	12 720	2.72	26 546	3.98
	558 615	2.13	1 054 687	3.42	1 613 302	2.83

Sykeforsikringens ydelser.

Til medlem ydes:

- a. *Lægehjelp* *), hvortil også regnes tannuttrekning, samt — ved første gangs anskaffelse — hjelpemidler som briller, brokkbind og lign. Ennvidere de ved kirurgisk behandling nødvendige forbindelsessaker og lægemidler. Lægehjelpen er alene begrenset forsåvidt medlemmet oppebærer sykepenger. I såfall ydes lægehjelp i 26 uker for samme sykdom i løpet av 1 år og høist 39 uker iallt for samme sykdom.
- b. *Sykepenger*, såfremt sykdommen medfører arbeidsudyktighet, i 26 uker i løpet av 1 år og høist 39 uker iallt for samme sykdom. Sykepenger betales ikke for søndager og de tre første dager etter arbeidsudyktighetens inntreden.

Ved midlertidig lov av 23. juli 1918 er det bestemt, at der inntil videre**) skal utbetales et tillegg av 25 % til sykepenger, barselpenger m. v.

Sykepenger for de forskjellige inntektsklasser utgjør:

Inntekts- klasse	Årlig arbeidsinntekt		Sykepenger pr. dag	Sykep. + 25 pct. tillegg
	over kr.	til og med kr.		
I	0.00	600.00	0.90	1.15
II	600.00	900.00	1.50	1.90
III	900.00	1200.00	2.10	2.65
IV	1200.00	1600.00	2.80	3.50
V	1600.00	2000.00	3.60	4.50
VI	2000.00	—	4.00	5.00

Forsåvidt arbeidsudyktigheten er halv eller mindre, kan sykekassen nedsette sykepengene til halvdelen.

- c. *Kur og pleie* på sykehus (kuranstalt). Under sykehushold bortfaller sykepengene.
- d. *Medisin* i tilfelle av bedriftsulykke der inngår under lov om ulykkesforsikring for industriarbeidere m. v.

*) Fra 1. november 1922 blev der git kassene adgang til at praktisere S. F. L.'s § 17,5 med hensyn til lægehjelp (og tannlægehjelp).

Efter § 17,5 bortfaller kassenes pligt til å yde de forsikrede fri lægehjelp. Istedet ydes en pengegodtgjørelse.

**) I henhold til regjeringens resolusjon av 22 desember 1922 blir fra 1. april 1923 de i sykeforsikringslovens § 16,1, A., c. og d. og § 18,3 omhandlede sykepenger og barselpenger samt de i samme lovs § 18,4 omhandlede familjebidrag å utbetale uten 25 % dyrtidstillegg.

- e. *Begravelseshjelp* kr. 50.00.
- f. *Jordmorhjelp* samt *barselpenger* i 2 uker før fødselen og 6 uker etter. Barselpengene utbetales med samme beløp som sykepengene, dog således at medlemmer av 1ste inntektsklasse erholder kr. 1.25. Ydelse av barselunderstøttelse er betinget av 10 måneders medlemskap umiddelbart før fødselen.
- g. *Kur og pleie* i fødselshjem istedenfor jordmorhjelp og barselpenger.

Til medlems bipersoner ydes:

- a. *Lægehjelp* som til medlem selv, dog ikke sådanne hjelpemidler som briller, brokkinde og lignende.
 - b. *Jordmorhjelp* (ved hustrus nedkomst) samt i barselpenger kr. 30.00. Disse ydelser er betinget av at medlemmet har vært forsikret i 10 måneder umiddelbart før fødselen.
 - c. *Underholdningsbidrag* til familie under medlems opphold på sykehus. Dette underholdningsbidrag utgjør 20 % av den midlere daglige inntekt hvis der er 1, 35 % hvis der er 2 og 50 % hvis der er 3 eller flere forsørgede.
 - d. *Sykehjelp* under visse betingelser.
 - e. *Understøttelse* til familien under barselkvindes opphold i fødselshjem.
-

Bemerkninger til tabellene I—IV.

Medlemsstatistikk.

Tabellene er opstillet på grunnlag av de fra sykekassene innsendte medlemsoppgaver, som viser antallet av medlemmer ved utgangen av hver måned. De i tabellene opførte tall er gjennomsnittet av disse medlemstall.

Hvor annet ikke er opplyst, gjelder oppgavene samtlige medlemmer såvel pliktige som frivillige. For de godkjendte kassers vedkommende har man delt medlemmene i bidragsberettigede og ikke-bidragsberettigede, d. v. s. tjenestemenn (tidligere også lønnsarbeidere) hvis inntekt overskrider lovens grense samt medlemmer der ikke har betalt allerede forfalden kontingent.

Tabell I gir en samlet oversikt over medlemsbestanden i sykekassene i årene 1912—1922. De vesentlige årsaker til medlemstallets stigning i årene 1912—1920 er endringer i Sykeforsikringslovens bestemmelser om forsikringsplikt, særlig de stadige forhøielser av inntektsgrensen. Denne var oprindelig såvel for lønnsarbeidere som betjenter*) kr. 1200 på landet og kr. 1400 i by, men blev ved lov av $\frac{6}{8}$ 1915 fra $\frac{3}{1}$ 1916 hævet til henholdsvis kr. 1600 og kr. 1800. Ved tilleggslov av $\frac{15}{6}$ 1917 blev fra $\frac{3}{7}$ 1917 inntektsgrensen ophevet for lønnsarbeidere, og for betjenter hevet til kr. 3000 i by og på land. Lovendringen av $\frac{15}{6}$ 1917 der tråtte i kraft den $\frac{3}{7}$ s. å. virket kun i halvdelen av dette år, hvorfor den fortsatte stigning av medlemstallet i 1918 delvis skyldes denne lovendring. Ved tilleggslov av 10. desember 1920 blev inntektsgrensen for tjenestemenn yderligere hevet til kr. 6000 fra 3. januar 1921.

Også andre momenter virker til medlemstallets stadige stigning i dette tidsrum. Først og fremst kan nevnes at kontrollen med å få alle forsikringspliktige inn i kassene er blit mere effektiv, likesom loven er blit mere kjent. Videre har arbeidsforholdene i landet sin betydning. I »gode tider« er der liten arbeidsledighet, følgelig mange medlemmer i krets-sykekassene. Også streiker spiller en viss rolle for kassenes medlemstall.

*) Ordet betjent blev ved tilleggslov av 23. juli 1918 fra 30. september s. å. ombyttet med tjenestemann.

Fra 1920 til 1921 er medlemsantallet gått ned med ca. 10 000 medlemmer. Denne nedgang må tilskrives den store arbeidsløshet som tok sin begynnelse i slutningen av året 1920. Virkningen av denne arbeidsløshet må bortsett fra at en del medlemmer, særlig da de eldre — familieforsørgere — må antas å ha benyttet sig av adgangen til å fortsette som frivillige medlemmer, ansees delvis ophevet ved den adgang som i midten av året (1921) blev gitt arbeidsledighetskassene til å innmelde uforskyldt arbeidsløse medlemmer i kretssykekassene. Arbeidsledighetskassene tillates å opføre den andel av premien — $\frac{7}{10}$ — som skulde ha vært betalt av det frivillige forsikrede medlem men som ved denne innmeldelse blev overtatt av arbeidsledighetskassen, som tillegg til den ordinære arbeidsledighetsunderstøttelse, for hvilken disse kasser i henhold til lov av $\frac{6}{8}$ 1915 om stats- og kommunebidrag til norske arbeidsledighetskasser med tilleggslov av $\frac{29}{7}$ 1918 får refusjon av statskassen med $\frac{1}{2}$ part eller i tilfelle $\frac{2}{3}$. Videre blev der samtidig gitt kommunene adgang til mot refusjon av statskassen med $\frac{1}{2}$ part å utrede medlemspremien for uforskyldt arbeidsløse, således at disse uten utgift kunde vedlikeholde sin sykeforsikring.

Ved den nye lov av 6. august 1915 blev innført helt nye bestemmelser om adgang til frivillig forsikring, likesom der for pliktige medlemmer, hvis forsikringsplikt ophører, blev aapnet lettere adgang til å fortsette som frivillige medlemmer.

Av de større kretssykekasser er der ved opplysningsarbeide gjort adskillig for å utvide denne gren av forsikringen. Dette i forbindelse med hvad foran er anført angående de forholdsregler der er tatt for å åpne de arbeidsledige adgang til å være medlem av kretssykekassene er antagelig årsakene til at antallet av frivillige er steget betydelig siden forsikringens begynnelse.

Av omstående tabell I, rubrikk III vil det således sees at antallet av frivillig forsikrede er gått op med nær 13 000 fra 1920 til 1921 mens antallet av pliktige medlemmer er sunket med vel 23 000.

Aåret 1922 viser stigning i medlemstallet saavel for pliktig som for frivillig forsikrede med henholdsvis 16 000 og 6 000.

Av rubrikk V sees at antallet av medlemmer tilhørende »godkjente sykekasser« går jevnt nedover, idet kassene oppløses. Den sterke nedgang fra 1917 til 1918 skyldes vesentlig oppløsningen av Norsk Jern- og Metalarbeiderforbunds store sykekasse.

Tabell II er en grafisk fremstilling av kretssykekassenes medlemsbestand i årene 1912—1922.

Tabell III gjelder kun medlemsbestanden i 1922.

Av denne tabell fremgår, hvorledes det gjennomsnittlige medlemsantall i 1922 fordeler sig på menn og kvinner i de forskjellige inntekts-

klasser — a: særskilt for by- og landkretssykekasser og for samtlige kretssykekasser under et, — b: for de godkjente sykekasser, — c: for samtlige sykekasser.

Tabell IV gir en grafisk fremstilling av medlemsbestandens inntektsklassevise fordeling i årene 1919, 1920, 1921 og 1922.

Den sterke økning av medlemstallet i høieste inntektsklasse skyldes for en stor del ophevelsen av inntektsgrensen for arbeidere i 1917, idet alle de nye medlemmer kom inn i høieste klasse.

Hertil kommer også at det overveiende antall av de medlemmer der gikk over fra Norsk Jern- og Metalarbeideres fagforbunds sykekasse til kretssykekassen, er gått inn i de høieste klasser.

En gjennom alle de senere år sterkt virkende årsak til forskyvningen innen medlemsbestanden har vært stigningen i det almindelige lønnsnivå.

Tabell I.

Kretssykekassenes og de godkjente sykekassers medlemsbestand i årene 1912—1922.

År	Kretssykekassene													V De godkjente sykekasser	
	I	II				III				IV					
	Samtlige medlem- mer	Menn	Kvinner	Menn	Kvin- ner	Pliktige	Frivillige	Plikt.	Friv.	Medl. i byene	Medl. på landet	Medl. i byene	Medl. på landet	Absol. tall	I % av K.S.K.
		Absolutte tall	I % av samtlige		Absolutte tall	I % av samtlige		Absolutte tall	I % av samtlige						
1912	330 000	194 300	135 700	58.9	41.1	—	—	—	—	139 300	190 700	42.2	57.8	31 100	9.4
1913	337 620	201 387	136 233	59.6	40.4	334 723	2 897	99.1	0.9	141 603	196 017	41.9	58.1	32 947	9.8
1914	340 619	201 775	138 844	59.2	40.8	336 821	3 798	98.9	1.1	141 591	199 028	41.6	58.4	34 240	10.1
1915	351 217	206 507	144 710	58.8	41.2	346 771	4 446	98.7	1.3	146 694	204 523	41.8	58.2	36 969	10.5
1916	429 878	257 046	172 832	59.8	40.2	422 958	6 920	98.4	1.6	191 712	238 166	44.6	55.4	42 700	9.9
1917	473 439	289 244	184 195	61.1	38.9	461 815	11 624	97.5	2.5	209 316	264 123	44.2	55.8	45 860	9.7
1918	520 657	327 924	192 733	63.0	37.0	500 294	20 363	96.1	3.9	230 471	290 186	44.3	55.7	29 746	5.7
1919	543 124	342 970	200 154	63.1	36.9	510 554	32 570	94.0	6.0	244 242	298 882	45.0	55.0	29 454	5.4
1920	558 661	355 138	203 523	63.6	36.4	518 265	40 396	92.8	7.2	252 373	306 288	45.2	54.8	25 969	4.6
1921	548 250	344 142	204 108	62.8	37.2	495 096	53 154	90.3	9.7	247 463	300 787	45.1	54.9	22 281	4.1
1922	570 524	359 000	211 524	62.9	37.1	511 366	59 158	89.6	10.4	261 969	308 555	45.9	54.1	21 611	3.8

Ad tabell I. Kretssykekassenes medlemsbestand 1912—1922.

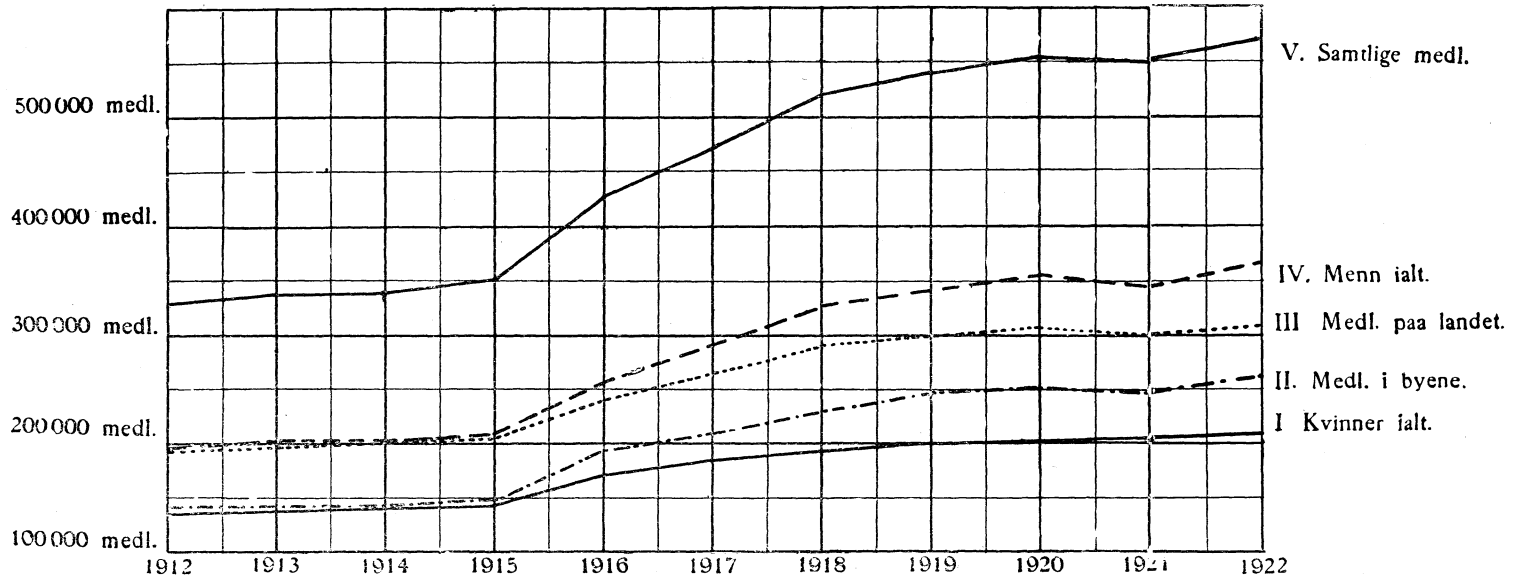

Tabell III.

Sykekassenes medlemsbestand i 1922.

a. Kretssykekassene.

Inntektsklasse	Gjennomsnittlig medlemstall i 1922								
	Bykretssykekasser			Landkretssykekasser			Samtlige kretssykekasser		
	Menn	Kvinner	Ialt	Menn	Kvinner	Ialt	Menn	Kvinner	Ialt
I (0 — 600)	1 660	7 362	9 022	4 411	23 532	27 943	6 071	30 894	36 965
II (600 — 900)	2 267	11 698	13 965	11 195	31 680	42 875	13 462	43 378	56 840
III (900 — 1200)	4 322	21 846	26 168	24 128	20 473	44 601	28 450	42 319	70 769
IV (1200—1600)	6 357	18 882	25 239	29 824	11 858	41 682	36 181	30 740	66 921
V (1600—2000)	7 762	15 648	23 410	22 843	4 494	27 337	30 605	20 142	50 747
VI (2000— —)	126 354	37 811	164 165	117 877	6 240	124 117	244 231	44 051	288 282
Sum	148 722	113 247	261 969	210 278	98 277	308 555	359 000	211 524	570 524
Herav frivillige	10 109	6 287	16 396	36 670	6 092	42 762	46 779	12 379	59 158

b. De godkjente sykekasser.

	Menn	Kvinner	Ialt	Herav bi- dragsbe- rettigede
Fagforbundskasser	3 453	1 799	5 252	5 195
Andre godkj. sykekasser	13 898	2 461	16 359	15 288
Samtlige godkj. sykekasser	17 351	4 260	21 611	20 483

c. Samtlige sykekasser.

	Menn	Kvinner	Ialt	Herav bi- dragsbe- rettigede
Kretssykekasser	359 000	211 524	570 524	570 524
Godkj. sykekasser	17 351	4 260	21 611	20 483
Samtlige sykekasser.	376 351	215 784	592 135	591 007

Bykretssykekasser. | Landkretssykekasser.

1919		
11082	35 380	Under kr. 600
25 411	49 711	kr. 600— 900
37 710	46 664	» 900—1200
26 413	37 781	» 1200—1600
25 073	30 714	» 1600—2000
118 553	98 632	» 2000—

1920		
8579	31 564	Under kr. 600
18015	45264	kr. 600— 900
31 297	44 788	» 900—1200
26 615	38 732	» 1200—1600
21 355	29 416	» 1600—2000
146 512	116 524	» 2000—

1921		
7877	28 261	Under kr. 600
13310	43 166	kr. 600— 900
24 941	43 028	» 900—1200
23 769	39 002	» 1200—1600
21 833	27 002	» 1600—2000
155 233	120 328	kr. 2000—

1922		
9022	27 943	Under kr. 600
13965	42 875	kr. 600— 900
26 168	44 601	» 900—1200
25 239	41 682	» 1200—1600
23 410	27 337	» 1600—2000
164 165	124 117	kr. 2000—

Bemerkninger til tabellene V og VI.

Sykestatistikk.

Sykestatistikken er basert på de fra kretssykekassene innsendte statistiske sammendrag, der inneholder inntektsklassevisse opgaver over de erstattede sygdomstilfeller, antall erstattede sykedager, antall fødsler og dødsfall samt de dermed forbundne utgifter, alt særskilt for menn og kvinner og for pliktige og frivillige medlemmer.

Det har tildels vært vanskelig for enkelte kretssykekasser å avgi disse opgaver. Nedenfor gis en oversikt over materialets fyldighet i årene 1916—1922.

I 1916 benyttedes opgaver fra	80,3	% av kassene med	72,1	% av medl.			
» 1917	—»—	97,1	»	—»—	82,1	»	—
» 1918 I-III	—»—	94,4	»	—»—	81,1	»	—
» 1918 IV	—»—	94,5	»	—»—	97,7	»	—
» 1919	—»—	96,0	»	—»—	98,4	»	—
» 1920	—»—	98,0	»	—»—	99,2	»	—
» 1921	—»—	99,9	»	—»—	99,9	»	—
» 1922	—»—	98,8	»	—»—	99,4	»	—

Grunnen til at opgavene fra 4de kvartal 1918 omfatter et betydelig større antall medlemmer enn tidligere, ligger i at Kristiania kretssykekasse først er kommet med fra nevnte tidspunkt. Forøvrig var 4. kvartal 1918 hovedsagelig på grund av spanskesyken helt abnormt. Dessuten var opgavene for dette kvartal av flere grunne ikke helt tilfredsstillende, hvorom henvises til hvad der er anført i statistikken for 1919 side 14—15.

Tabell V gir en sammenstilling av sykелigheten, dødeligheten og fødselshyppigheten i 1917—1922.

Statistikken for 1918 i tabellen er delt i to: 1. del omfattende de tre første kvartaler, 2. del omfattende fjerde kvartal, idet klassedelingen blev endret ved tilleggslov av $\frac{28}{7}$ 18 gjeldende fra $\frac{30}{9}$ 1918. Av denne grunn kan opgavene før og efter dette tidspunkt ikke sammenlignes inntektsklassevis.

Årsaken til den voldsomme sykелighet og dødelighet i 4. kvartal 1918 og delvis også i 1919 er spanskesyken. Når sykeutgiftene fra 1920—1921 er steget mens antall erstattede sykedager er sunket, skyldes dette medlemsbestandens forskyvning fra de lavere inntektsklasser med lave sykepenger til høieste inntektsklasse med høie sykepenger.

Til tabell VI skal bemerkes:

Linje 1. »Erstattede sykedager« er de dager for hvilke der i henhold

til Sykeforsikringslovens § 16.1 A. c (jfr. § 19) og § 18 er ydet understøttelse til medlemmer i form av sykepenger eller sykehusopphold (se Alm. bemerkninger: Sykeforsikringens ydelser litr. b. og c.). I de fleste tilfeller er altså ikke medtatt de tre første dager arbeidsudyktigheten har varet, idet dette kun er skedd når patienten straks er innlagt på sykehus. For sykepengedagenes vedkommende er heller ikke medtatt søndager, idet der ikke ydes sykepenger for disse.

Linje 2. I »Virkelige sykedager« er de ovennevnte 3 manglende dager samt søndagene skjønsmessig medtatt. Sygdommer som ikke har medført arbeidsudyktighet utover tre døgn, er heller ikke her med.

Linje 3. Her er likesom på linje 2 medtatt de tre karensdager og søndagene.

Linje 4 og 6. Utgifter i anledning medlemmers sykdom omfatter foruten sykepenger, underholdningsbidrag, lægehonorar, sykehus m. m. for sykdomme der medfører over 3 dages arbeidsudyktighet, også alle utgifter i anledning av kortvarigere sykdommer.

Linje 5. Her er til sammenligning med linje 4 anført størrelsen av sykepengene pr. dag i henhold til lovens § 16 1. A. c. Det bemerkes at sykepenger ikke utbetales under opphold på sykehus.

Linje 7. Utgifter i anledning av bipersoners sykdom omfatter *ikke* underholdningsbidrag under medlems opphold på sykehus.

Linje 8—9. »Samtlige utgifter« omfatter her ikke administrasjons- og »andre« utgifter.

Linje 11. Begravelseshjelp utgjør i alle inntektsklasser kr. 50,00 pr. dødsfall.

Linje 13—17. De under Barselforsikring i rubrikk »Menn« opførte tall, gjelder medlemmers hustruer (altså bipersoner).

Linje 14. Barselutgifter pr. fødsel omfatter foruten barselpenger og jordmorhonorar m. m. også familiebidrag etter lovens § 18,4.

Linje 15. Her er til sammenligning anført størrelsen av de i henhold til lovens § 16 1. A. d. utbetalte barselpenger pr. fødsel. Da barselpenger ikke utbetales under opphold på fødselshjem, og oppholdet der særlig i de høiere klasser blir billigere for kassen end barselpengene, utgjør de samlede barselutgifter *et mindre beløp* end barselpengene alene vilde ha utgjort hvis opphold i fødselshjem ikke var benyttet.

Linje 18. »Samtlige utgifter« omfatter alle understøttelsesutgifter undtagen »administrasjonsutgifter«, »tilfeldige« og »andre utgifter«.

Linje 19. Utgifter *til* medlemmer omfatter *ikke* underholdnings- og familiebidrag (S. F. L. § 18, 3 og 4). Disse inngår i tallene på linje 20

Tabell V.

Erstattede sykedager m. m. i kretssykekassene

	1917	1/1-30/6 18	30/9-31/12 18	1919	1920	1921	1922
	A b s o l u t t e t a l l						
Erstattede sykedager . . .	2 731 743	2 231 626	1 764 980	4 133 174	3 836 232	3 694 144	4 386 465
Sykeutgifter til medlemmer	7 906 690	7 565 212	8 983 748	22 029 817	22 647 646	23 950 113	28 268 366
Antall dødsfall	2 282	2 272	3 026	3 449	2 918	2 685	2 794
Antall fødsler	20 216	17 704	6 813	22 550	28 647	27 228	28 036
Barselutgifter ialt	945 789	818 744	354 069	1 292 635	1 803 325	1 862 880	1 932 664
Sykeutgifter ialt *)	9 942 219	9 559 275	10 284 092	26 107 971	28 113 875	29 791 284	34 887 543
Begravelsesutgifter	113 625	113 385	150 211	173 800	146 206	136 599	139 866
Barselutgifter ialt	945 789	818 744	354 069	1 292 635	1 803 325	1 862 880	1 932 664
Understøttelse ialt	11 001 633	10 491 404	10 788 372	27 574 406	30 079 788	32 006 654	36 969 810
Administrasjonsutgifter . . .	1 460 268	1 444 014	481 339	2 609 571	3 259 549	3 253 527	3 141 505
Andre utgifter	48 579	56 751	18 916	190 020	270 089	203 638	163 024
Utgifter ialt	12 510 480	11 992 169	11 288 627	30 373 997	33 609 426	35 463 819	40 274 339

*) Omfatter også sykeutgifter til bipersoner.

samt kassaførte utgifter i 1917—1922.

	1917	^{*)} 1/1-29/9 18	^{*)} 30/9-31/12 18	1919	1920	1921	1922
Medlemstall.	473 439	515 387	536 468	543 124	558 661	548 250	570 524
Erstattede syked. pr. medl.	5.77	5.77	13.16	7.61	6.87	6.78	7.69
Sykeutg. pr. erst. sykedag	2.92	3.39	5.09	5.33	5.90	6.48	6.44
Antall dødsf. pr. 1000 medl.	4.82	5.30	22.56	6.35	5.22	4.94	4.90
Ant. fødsler pr. 1000 medl.	42.70	45.80	50.80	41.52	51.28	49.97	49.15
Barselutgifter pr. fødsel .	46.29	46.25	51.97	57.32	62.95	68.43	68.94
Sykeutg. ialt pr. medlem .	21.00	24.72	76.68	48.07	50.32	54.68	61.15
Begravelsesutg. pr. medl..	0.24	0.29	1.12	0.32	0.26	0.25	0.25
Barselutg. ialt pr. medlem	2.00	2.12	2.64	2.38	3.26	3.43	3.40
Underst. ialt pr. medlem .	23.24	27.13	80.44	50.77	53.84	58.38	64.80
Administ.utg. pr. medlem	3.08	3.70	3.70	4.80	5.84	5.93	5.51
Andre utgifter pr. medlem	0.10	0.15	0.15	0.35	0.48	0.37	0.28
Utgifter ialt pr. medlem .	26.42	30.98	84.29	55.92	60.16	64.68	70.59

*) Tallene er her omberegnet saa at de direkte kan sammenlignes med de tilsvarende tall for 1917, 19, 20, 21 og 22.

Tabell VI. 1.

Inntektsklassevis sykestatistikk

Bykretssykekasser	Pliktige og frivillige								
	Inntektsklasse I			Inntektsklasse II			Inntektsklasse III		
	Menn	Kv.	Sum	Menn	Kv.	Sum	Menn	Kv.	Sum
Medlemstall	1 660	7 362	9 022	2 267	11 698	13 965	4 322	21 846	26 168
<i>Sykeforsikring.</i>									
1. Erstattede sykedager pr. medlem	6.25	10.03	9.34	6.35	8.16	7.86	6.35	8.39	8.05
2. Virkelige sykedager pr. medlem (morb.)	7.96	12.40	11.58	8.16	10.20	9.87	8.20	10.41	10.05
3. Sygdomstilfellenes gj. snittl. varighet	28.80	39.52	37.74	27.00	34.54	33.29	25.94	37.53	35.40
4. Utg. i anl. medl. sykdom pr. erstattet sykedag	4.16	3.46	3.55	4.74	4.35	4.40	8.66	5.07	5.53
5. Herav sykepenger pr. dag	1.15	1.15	1.15	1.90	1.90	1.90	2.65	2.65	2.65
6. Utg. i anl. medl. sykdom pr. medlem	25.97	34.75	33.13	30.11	35.46	34.58	54.97	42.52	44.58
7. Utg. i anl. bipersoners sykdom pr. medl.	3.62	2.53	2.74	1.87	1.60	1.65	2.48	0.91	1.17
8. Samtl. sykeutgifter pr. medlem	29.59	37.28	35.87	31.98	37.06	36.23	57.45	43.43	45.75
9. <i>Sykeutg. i % av samtlige utgifter</i>	<i>96.79</i>	<i>93.97</i>	<i>94.39</i>	<i>97.68</i>	<i>96.40</i>	<i>96.58</i>	<i>99.24</i>	<i>96.52</i>	<i>97.08</i>
<i>Dødsfallforsikring.</i>									
10. Antall dødsfall pr. 1000 medl.	12.05	7.06	7.98	11.47	4.70	5.80	4.63	3.75	3.90
11. Begravelsesutgifter pr. medlem	0.60	0.36	0.40	0.57	0.23	0.29	0.23	0.19	0.20
12. <i>Begravelsesutg. i % av samtl. utgifter</i>	<i>1.97</i>	<i>0.90</i>	<i>1.06</i>	<i>1.75</i>	<i>0.61</i>	<i>0.77</i>	<i>0.40</i>	<i>0.42</i>	<i>0.41</i>
<i>Barselforsikring.</i>									
13. Antall fødsler pr. 1000 medl.	5.42	22.68	19.51	1.76	8.89	7.73	3.47	9.20	8.25
14. Barselutg. pr. fødsel	69.78	89.68	88.66	106.00	129.17	128.31	60.00	149.56	143.34
15. Herav barselpenger (pr. fødsel)	30.00	60.00	—	30.00	91.20	—	30.00	127.20	—
16. Barselutg. pr. medl.	0.38	2.03	1.73	0.19	1.15	0.99	0.21	1.38	1.18
17. <i>Barselutg. i % av samtl. utgifter</i>	<i>1.24</i>	<i>5.13</i>	<i>4.55</i>	<i>0.57</i>	<i>2.99</i>	<i>2.65</i>	<i>0.36</i>	<i>3.06</i>	<i>2.51</i>
<i>Samtlige utgifter.</i>									
18. Samtl. utg. pr. medl.*)	30.57	39.67	38.00	32.74	38.44	37.51	57.89	45.00	47.13
19. Utg. til medl. i % av samtlige utgifter	86.60	93.55	92.52	93.60	95.79	95.48	95.28	97.92	97.38
20. Utg. til bipersoner i % av samtl. utg.	13.40	6.45	7.48	6.40	4.21	4.52	4.72	2.08	2.62

*) Heri inngår ikke administrasjonsutgifter og tilfeldige utgifter.

1922.

Medlemmer												Herav friv. medlemmer		
Indtægtsklasse IV			Indtægtsklasse V			Indtægtsklasse VI			Alle indtægtsklasser			Alle indtægtsklasser		
Menn	Kv.	Sum	Menn	Kv.	Sum	Menn	Kv.	Sum	Menn	Kv.	Sum	Menn	Kv.	Sum
357	18 882	2 5239	7 762	15 648	23 410	126354	37 811	164165	148722	113247	261969	10 109	6 287	16 396
7 23	11.30	10.27	7.57	12.28	10.72	8.38	13.01	9.45	8.17	11.04	9.41	11.36	20.15	14.73
9.43	13.94	12.81	9.81	15.22	13.43	10.81	16.22	12.67	10.55	13.71	11.92	14.25	24.56	18.21
10.05	39.88	35.54	25.32	38.07	33.93	26.08	35.64	29.88	25 98	37.07	30.52	33.24	47.11	39.22
5.76	5.59	5.62	7.15	6.32	6.52	7.49	7.01	7.34	7.37	5.96	6 66	7.54	4.91	6.16
3.50	3.50	3.50	4.50	4.50	4.50	5.00	5.00	5.00	—	—	—	—	—	—
1.63	63.09	57.69	54.15	77.62	69.84	62.75	91.21	69.30	60.26	65.83	62.67	85.58	98.83	90.66
4.02	1.15	1.87	7.77	1.16	3.35	22 94	1.75	18.07	20.22	1.44	12.10	23.46	4.12	16.05
5 65	64.24	59.56	61.92	78.78	73.19	85.69	92.96	87.37	80.48	67.27	74.77	109.04	102.95	106.71
8.74	96.58	96.99	98.14	95.88	96.51	94.78	95.62	94.98	95.11	95.91	95.42	95.46	89.32	93.09
4.09	3.55	3.68	5.80	3.77	4.44	6.93	3.65	6.18	6.81	4.00	5.60	10.98	7.79	9.76
0.20	0.18	0.18	0.29	0.19	0.22	0.35	0.18	0.31	0.34	0.20	0.28	0.55	0.39	0.49
0.44	0.27	0.30	0.46	0.23	0.29	0.38	0.19	0.34	0.40	0.29	0.36	0.48	0.34	0.43
3.29	10.80	9.67	14.17	14.31	14 27	69.68	16.29	57.38	60.39	13.39	40.07	21.07	62.83	37.08
0.35	194.28	172.32	62.38	223.11	170.17	62.83	250.32	75.09	62.83	199.39	82.55	220.31	189.61	200.36
0.00	168.00	—	30.00	216.00	—	30.00	240.00	—	30.00	—	—	30.00	—	—
0.38	2.10	1.67	0.88	3.19	2.43	4.38	4.08	4.31	3.79	2.67	3.31	4.64	11.91	7.43
0.82	3.15	2.71	1.40	3.89	3.20	4.84	4.19	4.68	4.49	3.80	4.22	4.06	10.34	6.48
3 23	66.52	61.41	63.09	82.17	75.84	90.42	97.22	91.99	84.61	70.14	78.36	114.23	115.25	114.63
0.03	98.18	96.63	85.84	98.44	94.96	68.10	98.06	75.39	70.07	87.83	80.81	74.29	96.29	82.78
9.97	1.82	3.37	14.16	1.56	5.04	31.90	1.94	24.61	29.93	2.17	19.19	25.71	3.71	17.22

Tabell VI. 2.

Inntektsklassevis sykestatistikk

Landkretssykekasser	Pliktige og frivillige								
	Inntektsklasse I			Inntektsklasse II			Inntektsklasse III		
	Menn	Kv.	Sum	Menn	Kv.	Sum	Menn	Kv.	Sum
Medlemstall	4 411	23 532	27 943	11 195	31 680	42 875	24 128	20 473	44 601
<i>Sykeforsikring.</i>									
1. Erstattede sykedager pr. medlem	5.99	6.26	6.22	5.84	5.48	5.58	5.71	5.81	5.76
2. Virkelige sykedager pr. medlem (morb.)	7.62	7.80	7.77	7.45	6.90	7.04	7.32	7.35	7.33
3. Sygdomstilfellenes gj. snittlige varighet	29.19	35.90	34.67	28.78	32.44	31.34	27.50	30.92	28.98
4. Utg. i anl. medl. sykdom pr. erstattede sykedag	3.60	3.39	3.42	4.36	4.51	4.47	5.01	5.31	5.15
5. Herav sykepenger pr. dag	1.15	1.15	1.15	1.90	1.90	1.90	2.65	2.65	2.65
6. Utg. i anl. medl. sykdom pr. medlem	21.54	21.21	21.26	25.45	24.72	24.91	28.61	30.89	29.65
7. Utg. i anl. bipersoners sykdom pr. medl.	3.15	0.88	1.24	5.79	0.96	2.22	9.84	1.55	6.04
8. Samtlige sykeutgifter pr. medlem	24.69	22.09	22.50	31.24	25.68	27.12	38.45	32.44	35.69
9. <i>Sykeutg. i % av samtlige utgifter</i>	<i>93.77</i>	<i>93.56</i>	<i>93.59</i>	<i>93.75</i>	<i>94.70</i>	<i>94.41</i>	<i>91.81</i>	<i>93.41</i>	<i>92.48</i>
<i>Dødsfallforsikring.</i>									
10. Antall dødsfall pr. 1000 medl.	10.20	5.18	5.98	5.54	2.87	3.57	4.35	3.42	3.92
11. Begravelsesutgifter pr. medlem	0.51	0.26	0.30	0.28	0.14	0.18	0.22	0.17	0.20
12. <i>Begravelsesutg. i % av samtl. utgifter</i>	<i>1.94</i>	<i>1.10</i>	<i>1.25</i>	<i>0.83</i>	<i>0.53</i>	<i>0.62</i>	<i>0.52</i>	<i>0.50</i>	<i>0.51</i>
<i>Barselforsikring.</i>									
13. Antall fødsler pr. 1000 medl.	19.04	16.19	16.64	34.21	12.31	18.03	61.84	14.90	40.29
14. Barselutg. pr. fødsel	59.29	77.87	74.45	52.70	105.05	79.11	51.91	141.89	67.18
15. Herav barselpenger (pr. fødsel)	30.00	60.00	—	30.00	91.20	—	30.00	127.20	—
16. Barselutg. pr. medlem	1.13	1.26	1.24	1.80	1.29	1.43	3.21	2.12	2.71
17. <i>Barselutg. i % av samtl. utgifter</i>	<i>4.29</i>	<i>5.34</i>	<i>5.16</i>	<i>5.42</i>	<i>4.77</i>	<i>4.97</i>	<i>7.67</i>	<i>6.09</i>	<i>7.01</i>
<i>Samtlige utgifter.</i>									
18. Samtl. utg. pr. medl.*)	26.33	23.61	24.04	33.32	27.11	28.74	41.88	34.73	38.60
19. Utg. til medl. i % av samtlige utgifter	83.09	96.25	93.97	76.90	96.45	90.53	68.42	95.42	79.57
20. Utg. til bipers. i % av samtlige utgifter	16.91	3.75	6.03	23.10	3.55	9.47	31.58	4.58	20.43

*) Heri inngår ikke administrasjonsutgifter og tilfeldige utgifter.

r 1922.

edlemmer												Herav friv. medlemmer		
Inntektsklasse IV			Inntektsklasse V			Inntektsklasse VI			Alle inntektsklasser			Alle inntektsklasser		
Menn	Kv.	Sum	Menn	Kv.	Sum	Menn	Kv.	Sum	Menn	Kv.	Sum	Menn	Kv.	Sum
9 824	11 858	41 682	22 843	4 494	27 337	117877	6 240	124117	210278	98 277	308555	36 670	6 092	42 762
5.69	6.16	5.83	5.98	10.33	6.69	6.52	9.15	6.65	6.20	6.27	6.22	6.26	8.75	6.62
7.42	7.92	7.56	7.79	12.91	8.63	8.54	11.56	8.69	8.08	7.90	8.02	8.09	10.92	8.50
24.30	26.75	24.98	24.07	34.68	26.03	23.26	31.09	23.65	24.19	32.07	26.21	25.74	35.05	27.05
5.81	6.37	5.98	6.91	6.28	6.75	7.52	7.10	7.49	6.73	4.99	6.17	6.29	4.38	5.93
3.50	3.50	3.50	4.50	4.50	4.50	5.00	5.00	5.00	—	—	—	—	—	—
33.10	39.19	34.83	41.29	64.85	45.17	49.00	64.97	49.80	41.73	31.30	38.41	39.39	38.32	39.24
11.93	2.45	9.24	14.55	5.09	12.99	18.58	10.13	18.16	15.20	2.01	11.00	20.35	7.28	18.48
45.03	41.64	44.07	55.84	69.94	58.16	67.58	75.10	67.96	56.93	33.31	49.41	59.74	45.60	57.72
<i>91.97</i>	<i>93.01</i>	<i>92.25</i>	<i>92.73</i>	<i>93.21</i>	<i>92.83</i>	<i>93.18</i>	<i>93.88</i>	<i>93.22</i>	<i>92.90</i>	<i>93.74</i>	<i>93.08</i>	<i>89.16</i>	<i>88.81</i>	<i>89.12</i>
4.22	2.78	3.81	3.76	4.01	3.80	4.62	4.01	4.59	4.61	3.65	4.30	4.61	5.91	4.79
0.21	0.14	0.19	0.19	0.20	0.19	0.23	0.20	0.22	0.23	0.18	0.22	0.23	0.31	0.24
<i>0.43</i>	<i>0.31</i>	<i>0.40</i>	<i>0.31</i>	<i>0.27</i>	<i>0.30</i>	<i>0.32</i>	<i>0.25</i>	<i>0.31</i>	<i>0.38</i>	<i>0.52</i>	<i>0.41</i>	<i>0.34</i>	<i>0.60</i>	<i>0.37</i>
70.98	17.12	55.66	77.92	20.69	68.52	86.32	21.63	83.07	76.24	15.33	56.84	132.83	44.98	120.32
52.40	174.58	63.09	53.79	236.45	62.86	54.65	216.98	56.78	53.98	133.14	60.78	52.96	120.91	56.58
30.00	168.00	—	30.00	216.00	—	30.00	240.00	—	30.00	—	—	30.00	—	—
3.72	2.99	3.51	4.19	4.89	4.31	4.72	4.69	4.72	4.11	2.04	3.45	7.03	5.44	6.81
<i>7.60</i>	<i>6.68</i>	<i>7.35</i>	<i>6.96</i>	<i>6.52</i>	<i>6.87</i>	<i>6.50</i>	<i>5.87</i>	<i>6.47</i>	<i>6.72</i>	<i>5.74</i>	<i>6.51</i>	<i>10.50</i>	<i>10.59</i>	<i>10.51</i>
48.96	44.77	47.77	60.22	75.03	62.66	72.53	79.99	72.90	61.27	35.53	53.08	67.00	51.35	64.77
67.68	94.38	74.80	68.45	93.04	73.29	66.96	86.75	68.06	67.75	94.18	73.39	58.50	85.49	61.55
32 32	5.62	25.20	31.55	6.96	26.71	33.04	13.25	31.94	32.25	5.82	26.61	41.50	14.51	38.45

Tabel VI. 3.

Inntektsklassevis sykestatistikk

Samtlige kretssykekasser	Pliktige og frivillige								
	Inntektsklasse I			Inntektsklasse II			Inntektsklasse III		
	Menn	Kv.	Sum	Menn	Kv.	Sum	Menn	Kv.	Sum
Medlemstall	6 071	30 894	36 965	13 462	43 378	56 840	28 450	42 319	70 769
<i>Sykeforsikring.</i>									
1. Erstattede sykedager pr. medlem	6.06	7.16	6.98	5.93	6.20	6.14	5.81	7.14	6.61
2. Virkelige sykedager pr. medlem (morb.)	7.71	8.90	8.70	7.57	7.79	7.73	7.45	8.93	8.34
3. Sygdomstilfellenes gj. snittl. varighet	29.08	37.03	35.61	28.44	33.16	31.93	27.23	34.59	31.52
4. Utg. i anl. medl. sykdom pr. erstattede sykedager.	3.76	3.41	3.46	4.43	4.45	4.45	5.61	5.16	5.32
5. Herav sykepenger pr. dag.	1.15	1.15	1.15	1.90	1.90	1.90	2.65	2.65	2.65
6. Utg. i anl. medl. sykdom pr. medlem	22.75	24.44	24.16	26.23	27.62	27.29	32.61	36.90	35.17
7. Utg. i anl. bipersoners sykdom pr. medlem	3.28	1.27	1.61	5.13	1.13	2.08	8.72	1.22	4.24
8. Samtlige sykeutgifter pr. medlem.	26.03	25.71	25.77	31.36	28.75	29.37	41.33	38.12	39.41
9. <i>Sykeutg. i % av samtlige utgifter.</i>	<i>94.69</i>	<i>93.70</i>	<i>93.87</i>	<i>94.41</i>	<i>95.28</i>	<i>95.06</i>	<i>93.28</i>	<i>95.22</i>	<i>94.40</i>
<i>Dødsfallforsikring.</i>									
10. Antall dødsfall pr. 1000 medl.	10.71	5.63	6.47	6.54	3.37	4.12	4.39	3.59	3.91
11. Begravelsesutgifter pr. medlem.	0.54	0.28	0.32	0.33	0.17	0.20	0.22	0.18	0.20
12. <i>Begravelsesutgifter i % av samtlige utgifter</i>	<i>1.95</i>	<i>1.03</i>	<i>1.18</i>	<i>0.98</i>	<i>0.56</i>	<i>0.67</i>	<i>0.50</i>	<i>0.45</i>	<i>0.47</i>
<i>Barselforsikring.</i>									
13. Antall fødsler pr. 1000 medl.	15.32	17.74	17.34	28.75	11.39	15.50	52.97	11.96	28.44
14. Barselutg. pr. fødsel	60.30	81.47	78.40	53.26	110.13	85.14	51.99	144.93	75.35
15. Herav barselpenger (pr. fødsel)	30.00	60.00	—	30.00	91.20	—	30.00	127.20	—
16. Barselutg. pr. medlem	0.92	1.45	1.36	1.53	1.25	1.32	2.76	1.73	2.14
17. <i>Barselutgifter i % av samtlige utgifter.</i>	<i>3.36</i>	<i>5.27</i>	<i>4.95</i>	<i>4.61</i>	<i>4.16</i>	<i>4.27</i>	<i>6.22</i>	<i>4.33</i>	<i>5.13</i>
<i>Samtlige utgifter.</i>									
18. Samtl. utg. pr. medl.*)	27.49	27.44	27.45	33.22	30.17	30.89	44.31	40.03	41.75
19. Utg. til medl. i % av samtlige utgifter.	84.16	95.32	93.48	79.67	96.22	92.01	73.75	96.87	87.00
20. Utg. til bipersoner i % av samtl. utg.	15.84	4.68	6.52	20.33	3.78	7.99	26.25	3.13	13.00

*) Heri inngår ikke administrasjonsutgifter og tilfældige utgifter.

1922.

Medlemmer												Herav frivillige medl.		
Inntektsklasse IV			Inntektsklasse V			Inntektsklasse VI			Alle inntektsklasser			Alle inntektsklasser		
Menn	Kv.	Sum	Menn	Kv.	Sum	Menn	Kv.	Sum	Menn	Kv.	Sum	Menn	Kv.	Sum
181	30 740	66 921	30 605	20 142	50 747	244231	44 051	288282	359000	211524	570524	46 779	12 379	59 158
5.96	9.31	7.50	6.38	11.85	8.55	7.48	12.47	8.24	7.02	8.83	7.69	7.36	14.54	8.86
7.77	11.62	9.54	8.30	14.71	10.84	9.71	15.56	10.61	9.10	11.01	9.81	9.42	17.85	11.19
4.25	35.32	29.41	24.43	37.36	30.02	24.80	35.10	26.55	25.02	35.24	28.45	27.79	42.69	31.45
5.80	5.78	5.79	6.98	6.31	6.61	7.50	7.02	7.39	7.04	5.64	6.44	6.71	4.75	6.03
3.50	3.50	3.50	4.50	4.50	4.50	5.00	5.00	5.00	—	—	—	—	—	—
34.59	53.87	43.45	44.55	74.77	56.55	56.11	87.49	60.90	49.41	49.79	49.55	49.37	69.05	53.49
0.55	1.66	6.46	12.83	2.04	8.54	20.84	2.94	18.11	17.27	1.70	11.60	21.02	5.68	17.81
5.14	55.53	49.91	57.38	76.81	65.09	76.95	90.43	79.01	66.68	51.49	61.15	70.39	74.73	71.30
<i>93.11</i>	<i>95.52</i>	<i>94.32</i>	<i>94.15</i>	<i>95.33</i>	<i>94.70</i>	<i>94.09</i>	<i>95.41</i>	<i>94.32</i>	<i>94.00</i>	<i>95.25</i>	<i>94.38</i>	<i>91.17</i>	<i>89.17</i>	<i>90.72</i>
4.20	3.25	3.77	4.28	3.82	4.10	5.82	3.70	5.49	5.52	3.84	4.90	5.99	6.87	6.17
0.21	0.16	0.19	0.22	0.19	0.21	0.29	0.19	0.27	0.28	0.19	0.25	0.30	0.35	0.31
<i>0.43</i>	<i>0.28</i>	<i>0.36</i>	<i>0.35</i>	<i>0.24</i>	<i>0.30</i>	<i>0.36</i>	<i>0.20</i>	<i>0.33</i>	<i>0.39</i>	<i>0.35</i>	<i>0.38</i>	<i>0.39</i>	<i>0.42</i>	<i>0.40</i>
59.62	13.24	38.31	61.75	15.74	43.49	77.71	17.05	68.44	69.67	14.29	49.15	108.68	54.04	97.25
52.54	184.45	73.48	54.29	227.02	79.10	58.45	244.33	65.52	57.16	166.36	68.94	59.97	161.47	71.77
30.00	168.00	—	30.00	216.00	—	30.00	240.00	—	—	—	—	—	—	—
3.13	2.44	2.81	3.35	3.57	3.44	4.54	4.16	4.49	3.98	2.38	3.40	6.52	8.73	6.98
<i>6.46</i>	<i>4.20</i>	<i>5.32</i>	<i>5.50</i>	<i>4.43</i>	<i>5.00</i>	<i>5.55</i>	<i>4.39</i>	<i>5.35</i>	<i>5.61</i>	<i>4.40</i>	<i>5.24</i>	<i>8.44</i>	<i>10.41</i>	<i>8.88</i>
48.48	58.13	52.91	60.95	80.57	68.74	81.78	94.78	83.77	70.94	54.06	64.80	77.21	83.81	78.59
71.42	97.05	81.35	73.02	97.31	84.32	67.62	96.70	72.64	68.90	96.71	77.52	63.55	93.04	70.13
28.58	2.95	15.65	26.98	2.69	15.68	32.38	3.30	27.36	31.10	3.29	22.48	36.45	6.96	29.87

Bemerkninger til tabellene VII til XIII.

Regnskapsstatistikken.

Grunnlaget for den økonomiske statistikk er de fra sykekassene innsendte regnskapsutdrag. Disse er for kretssykekassenes vedkommende som regel oppstillet som rene *kassaregnskaper* således at kun de kontante inn- og utbetalte beløp er medtatt. Grunden hertil er blandt annet den at flertallet av kasser har vanskelig for å føre et fullt bokholdermessig regnskap, likesom læger og andre ikke alltid kan innsende spesifiserte regninger før regnskapet skal være avsluttet.

Tabellene VII til XIII omfatter således kun de kassaførte (d. e. kontante) inn- og utbetalinger. (I tabell XII er en undtagelse dog gjort for kommunens og statens premieandele, der alltid er medtatt med fulde beløp selv om de ikke er inngått i året).

De godkjente sykekasser må føre et noget mer bokholdermessig regnskap, jfr. S. F. L. § 62.

Ved sammenligning mellom de godkjente sykekasser og kretssykekassene bør det tas i betraktning at de førstnevnte som regel yder noget mere enn kretssykekassene, således f. eks. sykeunderstøttelse fra første dag av m. m.

Tabell VII. Denne oversiktstabell omhandler årene 1917—22.

Den voldsomme utgiftsstigning i årene 1918 og 1919 skriver sig først og fremst fra lovendringen av ²³/₇ 1918, hvorved klassedelingen blev forandret og syke- og barselpengesatsene betydelig forhøiet. Samtidig blev — jfr. side 7 — ved midlertidig lov av samme dat. syke- og barselpengene samt underholdningsbidragene yderligere forhøiet med et dyrtidstillegg av 25 %.

Videre er der gjennom alle år på grunn av det stigende lønnsnivå foregått en forskyvning av medlemsbestanden oppover i de høiere inntektsklasser (se herom under bemerkninger til medlemsstatistikken tabell III).

Da de høiere inntektsklasser betinger høiere syke- og barselpenger til medlemmer, er disse utgiftsposter steget særdeles sterkt, således at de

nu inntar en meget stor plass på utgiftsbudgettet. Nedgangen i 1920 presiserer derfor yderligere virkningen av »spanske syken« i årene 1918 og 19, ti forskyvningen opad innen inntektsklassene har visselig vært større i 1920 enn nogensinde tidligere.

Stigningen i det almindelige prisnivå har særlig virket på læge- og jordmorhonoraret, sykehusutgiftene og skyss- og administrasjonsutgiftene.

Tabell VIII gir en oversikt over de kassaførte utgifter og lægeutgifter pr. medlem i de forskjellige fylker i årene 1917—1922, særskilt for by- og landkretssykekasser.

Tabell X viser fylkesvis (særskilt for by og land) antall kretssykekasser, samlet antall medlemmer samt en spesifikasjon av de kassaførte utgifter pr. medlem. I tabellen er også opført de godkjente sykekasser fordelt etter fagforbundskasser og andre godkjente kasser, med en lignende spesifisert opgave over utgifter pr. medlem.

I tabell XI er kretssykekassene opdelt i grupper efter medlemsantall. Tabellen gir et billede av hvorledes de forskjellige utgifter fordeles sig efter kassenes størrelse.

Tabell XII gir en spesifisert oversikt over de kassaførte inntekter og utgifter opført samlet for bykretssykekasser, landkretssykekasser, samtlige kretssykekasser, godkjente sykekasser og samtlige sykekasser. De enkelte inntekter og utgifter er opført med de absolutte tall og utregnet pr. medlem såvelsom prosentvis i forhold til samtlige inntekter eller utgifter.

I tabell XIII er en del kretssykekasser gruppert efter distriktenes hovednæringsvei: fiskeridistrikter og industridistrikter. Til sammenligning er vedføiet de øvrige kasser.

Tabell VII.

Kretssykekassenes kassaførte utgifter

	Absolutte tall					
	1917	1918	1919	1920	1921	1922
Medlemstall	473 439	520 879	543 124	558 661	548 250	570 524
	kr.	kr.	kr.	kr.	kr.	kr.
Sykepenger	4 434 106	10 278 366	14 236 335	12 998 241	12 746 243	15 647 454
Sykehuspleie	1 325 735	1 930 863	2 602 101	3 269 133	3 972 743	4 472 508
Lægehonorar	3 809 991	6 172 489	8 057 501	9 033 876	9 941 963	11 193 980
Underh.bidrag efter § 18,3 .	102 174	162 522	260 225	254 341	261 360	308 544
Tandlægehonorar	305 305	400 255	464 821	551 397	742 188	825 101
Lægeskyss og transp. av syke	425 642	749 479	1 073 078	1 263 304	1 353 291	1 417 550
Lægemedler, bad, o.s.v. . . .	294 472	387 647	553 413	743 583	977 987	1 021 446
Sum sykeunderstøttelse . . .	10 697 425	20 081 627	27 247 474	28 113 875	29 995 775	34 886 583
Barselpenger	607 021	759 813	815 733	1 107 974	1 086 845	1 106 667
Ophold på fødselshjem. . . .	22 768	30 060	36 210	75 508	94 249	118 082
Jordmorhonorar	275 445	366 385	428 237	617 009	665 668	694 415
Underh.bidrag efter § 18,4 .	17 608	20 256	21 531	5 971	17 203	3 205
Transp. og skyss for jordmor	799	2 039	2 228	3 230	5 226	5 052
Barselpleiersker	4 217	7 118	9 611	10 015	5 479	12 779
Sum barselunderstøttelse . . .	927 858	1 185 671	1 313 550	1 819 707	1 874 670	1 940 200
Begravelseshjelp	115 192	266 489	174 161	146 206	136 209	143 027
Andre utgifter	48 579	75 667	190 020	270 089	203 638	163 024
Administrasjonsutgifter. . . .	1 460 268	1 925 353	2 609 571	3 259 549	3 253 527	3 141 505
Totalutgifter	13 249 322	23 534 801	31 534 776	33 609 426	35 463 819	40 274 339

Tabell VIII. Kretssykekassenes kassaførte utgifter og lægeutgifter pr. medlem i årene 1917—1922 fylkesvis.

	Utgifter pr. medlem						Lægehonorar pr. medlem					
	1917	1918	1919	1920	1921	1922	1917	1918	1919	1920	1921	1922
Bykretssykekasser:	kr.	kr.	kr.	kr.	kr.	kr.	kr.	kr.	kr.	kr.	kr.	kr.
Østfold fylke	30.74	56.37	64.45	68.15	71.54	76.86	8.80	15.91	15.95	18.01	18.93	19.67
Akershus »	31.00	46.15	60.10	59.83	65.17	59.57	10.41	17.11	18.04	19.47	24.18	21.13
Kristiania	31.54	48.84	72.37	75.48	80.52	89.38	8.68	13.50	16.66	17.91	21.68	24.25
Hedmark fylke	27.32	52.57	60.48	56.10	54.73	60.94	7.94	15.48	16.02	15.35	16.77	19.38
Opland »	27.00	51.95	48.46	58.12	54.47	69.28	9.28	14.61	11.65	18.79	15.60	19.78
Buskerud »	32.83	68.77	71.51	75.48	71.96	86.80	8.37	16.99	16.39	20.66	19.64	21.89
Vestfold »	33.61	56.98	75.69	71.54	81.29	82.47	8.92	13.17	19.23	16.92	21.64	22.97
Telemark »	36.77	65.43	78.00	72.50	80.31	87.52	10.05	16.07	21.48	18.72	21.97	22.97
Aust-Agder fylke	26.03	47.84	52.62	49.58	56.65	67.34	9.10	13.18	15.88	14.77	16.39	20.91
Vest-Agder »	27.40	50.22	55.86	50.72	56.24	67.46	8.87	16.17	18.04	16.05	19.63	23.31
Rogaland »	31.49	50.63	57.65	66.15	74.98	77.33	8.30	13.04	14.70	17.76	20.55	18.94
Bergen	28.28	44.31	55.29	61.09	71.44	77.79	9.47	13.64	14.20	17.89	21.84	23.92
Sogn og Fjordane fylke	20.42	32.71	30.06	37.19	42.52	107.57	5.99	8.81	6.84	8.25	7.76	36.73
Møre »	26.54	41.09	49.06	56.82	62.13	65.92	7.55	11.77	11.31	15.79	18.16	19.27
Sør-Trøndelag »	39.38	47.98	83.05	97.99	100.75	116.97	9.92	12.10	23.52	27.57	28.44	36.10*
Nord-Trøndelag »	31.81	52.03	60.58	58.76	68.13	88.45	8.24	13.12	15.41	15.46	17.99	19.19
Nordland »	34.90	56.12	67.44	74.98	81.84	89.38	10.48	17.60	19.39	24.75	26.19	26.62
Troms »	27.39	39.61	51.83	62.55	66.43	61.84	9.42	8.80	14.01	21.24	22.49	19.88
Finmark »	32.72	38.34	59.73	71.50	57.20	68.77	9.05	8.52	18.74	27.85	12.73	20.62*
Bykretssykekasser	31.49	50.53	65.76	70.93	76.48	84.57	8.90	13.75	16.69	18.67	21.36	23.58

Landkretssykekasser:	Utgifter pr. medlem						Lægehonorar pr. medlem					
	kr.	kr.	kr.	kr.	kr.	kr.	kr.	kr.	kr.	kr.	kr.	kr.
Østfold fylke	29.84	49.12	62.83	58.46	63.64	66.77	8.60	12.20	16.01	16.18	16.68	17.19
Akershus »	26.40	40.20	55.62	56.09	62.77	67.64	7.75	10.52	14.12	15.54	18.44	20.02
Hedmark »	24.93	44.72	48.44	50.01	52.40	59.38	7.48	12.11	13.26	13.75	15.05	16.96
Opland »	19.67	30.88	40.53	38.59	38.28	42.45	6.45	9.00	12.18	12.01	11.33	12.11
Buskerud »	27.30	48.33	54.01	55.20	61.48	61.55	7.20	10.14	12.64	14.51	16.68	15.37
Vestfold »	26.58	49.54	58.48	55.29	63.84	68.59	7.63	11.82	16.13	14.78	17.99	17.93
Telemark »	28.98	47.34	67.57	61.49	68.45	72.99	8.58	11.91	17.73	16.93	20.29	19.63
Aust-Agder »	30.11	52.34	63.69	56.53	61.84	69.10	9.73	12.58	18.37	16.98	17.58	19.12
Vest-Agder »	28.05	45.75	58.71	55.85	58.88	61.68	8.53	12.43	16.10	18.43	18.36	19.64
Rogaland »	20.71	39.44	48.60	54.04	59.43	59.36	6.71	11.74	13.08	16.55	18.86	17.33
Hordaland »	25.91	42.16	51.30	52.90	56.26	59.01	8.17	11.78	14.88	15.40	17.01	17.93
Sogn og Fjordane fylke .	19.48	28.19	31.76	35.69	41.13	46.90	6.04	7.48	8.98	9.99	12.46	14.19
Møre fylke	19.94	32.23	40.25	43.72	42.82	46.11	5.82	6.97	8.75	10.23	10.77	12.19
Sør-Trøndelag fylke . . .	25.39	38.58	49.39	53.37	53.70	56.04	6.70	9.46	13.77	15.47	15.04	15.95
Nord-Trøndelag »	24.91	35.11	43.56	46.42	50.98	51.28	6.20	6.73	9.59	10.91	12.59	12.39
Nordland »	24.29	35.74	42.17	44.81	46.54	51.31	6.72	6.49	9.97	10.49	11.27	13.52
Troms »	19.87	28.84	39.43	44.93	47.14	48.54	4.90	8.49	8.92	11.82	12.47	12.78
Finmark »	30.12	37.00	52.20	56.02	55.63	59.09	9.15	13.75	12.39	13.37	14.64	14.54
Landkretssykekasser . .	25.29	41.01	50.95	51.29	54.98	58.72	7.37	10.35	13.33	14.11	15.49	16.25
Bykretssykekasser . . .	31.49	50.53	66.76	70.93	76.48	84.57	8.90	13.75	16.69	18.67	21.36	23.58
Landkretssykekasser . .	25.29	41.01	50.95	51.29	54.98	58.72	7.37	10.35	13.33	14.11	15.49	16.25
Samtl. kretssykekasser .	27.99	45.23	58.06	60.16	64.68	70.59	8.04	11.85	14.84	16.17	18.14	19.62

*) Se bemerkninger side 41 linje 8 og følgende.

Tabell X.

Fylkesvis spesifikasjon av sykekasse

Sykekassegruppe	Antall sykekasser	Medlemstall	Sykeunderstøttelse til medlemmer									Sykeunderstøttelse til bipe					
			Sykepenger	Sykehushjelp	Lægehonorar	Tandlegehonorar	Lægeskys	Lægemidler og medicin	Massage, bad, sykepleier, syke og lign.	Transport av syke	Ialt	Sykehushjelp	Underhaldningsbidrag etter § 18, 2	Lægehonorar	Tandlegehonorar	Lægeskys	Lægemidler og
Bykretssykekasser i:			Kr.	Kr.	Kr.	Kr.	Kr.	Kr.	Kr.	Kr.	Kr.	Kr.	Kr.	Kr.	Kr.	Kr.	Kr.
Østfold fylke	4	18 397	32.67	4.31	11.56	0.53	0.31	0.68	2.36	0.39	52.81	2.82	0.73	8.11	0.25	0.57	0.1
Akershus —	3	656	24.37	2.02	14.26	0.88	0.29	0.48	0.29	0.06	42.65	0.56	0.19	6.87	0.08	—	0.0
Kristiania	1	99 143	40.24	7.11	18.13	1.65	0.21	0.34	2.13	0.27	70.08	2.81	0.79	6.12	0.20	0.28	0.0
Hedmark fylke	2	3 493	21.97	4.42	12.09	0.96	0.47	0.48	0.66	0.16	41.21	1.40	0.40	7.29	0.20	0.80	0.0
Opland —	2	3 191	23.47	5.55	11.63	0.93	0.28	0.33	0.99	0.29	43.47	4.60	0.38	8.15	0.33	0.32	0.0
Buskerud —	3	11 207	42.97	4.65	13.74	0.46	0.09	0.18	0.82	0.45	63.38	2.43	0.81	8.15	0.19	0.10	0.0
Vestfold —	7	12 577	34.67	6.26	13.72	0.84	0.25	0.37	1.06	0.54	57.71	2.95	0.64	9.25	0.46	0.33	0.0
Telemark —	7	11 448	35.24	7.16	13.99	0.94	0.33	0.35	1.32	0.60	59.93	5.01	1.05	8.98	0.34	0.39	0.0
Aust-Agder —	5	4 175	26.46	5.38	14.56	0.90	0.61	0.38	0.36	0.20	48.85	1.60	0.13	6.35	0.15	0.31	0.0
Vest-Agder —	4	6 522	24.27	4.13	14.82	1.19	0.30	0.32	1.94	0.22	47.19	1.23	0.66	8.49	0.43	0.34	0.1
Rogaland —	7	20 620	34.20	6.34	12.29	1.10	0.12	0.63	0.98	0.27	55.93	2.19	0.84	6.65	0.32	0.14	0.1
Bergen	1	31 279	27.37	6.61	14.24	1.33	0.11	0.21	2.34	0.40	52.61	2.46	0.91	9.68	0.39	0.29	0.0
Sogn og Fjordane fylke	1	271	30.90	13.08	25.82	0.87	0.18	1.63	—	3.43	75.91	4.66	0.76	10.91	0.40	0.25	0.2
Møre —	3	9 064	25.35	3.99	11.98	1.94	0.06	0.36	0.58	0.33	45.09	1.98	0.70	7.29	1.08	0.12	0.1
Sør-Trøndelag —	1	17 758	41.00	9.12	21.55	0.96	0.21	0.21	7.09	0.51	80.65	5.37	0.70	14.55	0.26	0.54	0.1
Nord-Trøndelag —	3	2 621	28.50	18.24	12.40	3.00	1.14	0.13	0.13	0.15	62.69	6.14	0.78	6.79	0.89	0.09	0.02
Nordland —	3	3 851	28.59	8.93	15.40	2.62	0.20	0.47	2.00	1.67	59.87	3.61	0.98	11.22	1.02	0.51	0.2
Troms —	2	3 708	17.15	6.72	12.34	1.93	0.21	0.39	0.04	0.40	39.19	2.11	0.74	7.54	0.73	0.06	0.0
Finmark —	3	1 988	16.91	9.31	13.01	1.27	0.26	0.14	0.04	0.55	41.49	3.09	0.79	7.61	0.71	—	—
Landkretssykekasser i:																	
Østfold fylke	29	22 770	27.82	4.12	9.69	0.48	1.41	0.56	0.28	0.35	44.71	2.35	0.41	7.50	0.18	1.61	0.11
Akershus —	36	37 274	26.53	3.69	12.46	0.85	1.23	0.40	0.65	0.32	46.13	1.47	0.38	7.56	0.21	1.45	0.07
Hedmark —	31	30 764	21.79	2.75	9.43	0.60	1.42	0.37	0.21	0.56	37.13	1.34	0.24	7.53	0.22	1.98	0.11
Opland —	35	23 498	13.30	2.93	6.82	0.71	1.34	0.30	0.20	0.40	26.00	1.50	0.15	5.29	0.25	1.33	0.07
Buskerud —	24	20 812	24.82	3.48	9.15	0.68	1.37	0.28	0.17	0.63	40.58	1.74	0.43	6.22	0.28	1.68	0.06
Vestfold —	19	11 993	25.74	4.50	10.13	0.80	1.44	0.42	0.57	0.52	44.12	3.19	0.41	7.80	0.25	1.77	0.10
Telemark —	26	18 949	27.26	5.77	11.26	0.80	1.19	0.45	0.31	0.98	48.02	4.27	0.73	8.37	0.30	1.22	0.13
Aust-Agder —	31	9 938	27.51	4.93	11.29	0.66	1.69	0.63	0.18	0.55	47.44	2.16	0.34	7.83	0.51	1.68	0.19
Vest-Agder —	37	7 429	20.11	4.03	10.62	0.88	1.04	0.38	0.35	0.59	38.00	2.67	0.27	9.02	0.61	1.48	0.10
Rogaland —	44	10 766	21.90	3.11	10.06	1.00	1.01	0.59	0.20	0.39	38.26	2.24	0.51	7.27	0.39	1.12	0.12
Hordaland —	54	21 967	19.79	4.76	10.60	0.82	1.14	0.32	0.20	0.52	38.15	2.50	0.25	7.33	0.40	1.16	0.12
Sogn og Fjordane —	36	9 937	14.56	3.90	9.67	0.75	1.32	0.73	0.23	1.07	32.13	1.55	0.10	4.52	0.32	0.77	0.19
Møre —	64	15 783	15.53	3.52	7.55	1.78	0.98	0.25	0.17	1.05	30.83	1.56	0.10	4.64	0.69	0.82	0.07
Sør-Trøndelag —	50	16 718	18.44	5.89	9.64	0.93	1.20	0.28	0.25	0.70	37.33	1.89	0.31	6.31	0.35	1.20	0.09
Nord-Trøndelag —	42	17 601	16.93	6.03	7.36	1.35	0.89	0.24	0.03	0.75	33.58	3.41	0.27	5.03	0.43	0.77	0.05
Nordland —	58	21 551	15.03	4.58	8.74	2.00	1.33	0.40	0.21	1.15	33.44	1.71	0.36	4.78	0.64	1.27	0.09
Troms —	25	7 330	13.40	3.47	8.35	1.38	2.17	0.17	0.01	1.57	30.52	1.74	0.31	4.43	0.40	1.72	0.03
Finmark —	20	4 675	12.72	8.34	9.27	0.53	0.69	0.17	0.05	1.70	33.47	6.30	0.78	5.27	0.30	0.78	0.08
Sum for bykretssykekasser	62	261 969	34.97	6.67	15.66	1.32	0.21	0.36	2.08	0.37	61.64	2.93	0.78	7.92	0.32	0.31	0.06
Sum for landkretssykekasser	660	308 555	21.02	4.19	9.65	0.94	1.27	0.38	0.27	0.66	38.38	2.16	0.34	6.60	0.35	1.37	0.10
Samtlige kretssykekasser	722	570 524	27.43	5.33	12.41	1.11	0.78	0.37	1.10	0.53	49.06	2.51	0.54	7.21	0.34	0.88	0.08
Godkjente sykekasser:																	
Fagforbundskasser	4	5 252	41.06	5.41	14.93	1.09	0.20	1.27	1.37	0.07	65.40	1.76	1.11	9.59	0.42	0.28	0.08
Andre godkjente kasser	47	16 359	25.35	4.69	12.99	0.80	0.48	1.06	1.21	0.31	47.39	3.33	0.96	12.26	0.56	0.50	0.69
Samtlige godkjente sykekasser	51	21 611	29.55	4.86	13.46	0.87	0.41	1.11	1.25	0.26	51.77	3.33	1.00	11.61	0.52	0.45	0.54
Samtlige sykekasser	773	592 135	27.50	5.31	12.45	1.10	0.77	0.40	1.11	0.52	49.16	2.54	0.56	7.37	0.34	0.87	0.09

Bilførte udgifter pr. medlem i 1922.

nr. o. lgn.	Barselunderstøttelse til medlemmer								Barselunderstøttelse til bipersoner								Begravelses- hjælp	Rentor og til- føldige udgifter	Løn til forret- ningsfører	Administrationsudgifter				Total- udgift		
	Transport af syke	Ialt	Barselpenger	Ophold på fødsels hjem	Jordmor- honorar	Barsel- plejersker	Transp. til fødsels hjem, jordmor skyst	Ialt	Barselpenger	Ophold på fødsels hjem	Familie- bidrag efter § 18,4	Jordmor- honorar	Barsel- plejersker	Transp. til fødsels hjem, jordmor skyst	Ialt	Øvrige kon- torlønninger				Forretn. f. og øvrige kon- torudgifter	Andre admi- nistrations- udgifter	Ialt	Kr.			
39	0.16	13.18	0.84	0.07	0.12	—	—	1.03	1.26	0.02	—	1.08	0.04	—	2.40	0.23	0.24	—	—	—	—	—	—	1.81	6.97	76.86
—	0.04	7.82	0.57	—	0.14	—	—	0.71	0.59	—	—	0.69	—	—	1.28	0.38	0.57	—	—	—	—	—	3.73	2.43	6.16	59.57
50	0.12	10.84	1.34	0.20	0.13	—	—	1.67	0.47	0.29	0.01	0.48	—	—	1.25	0.30	—	0.14	3.40	—	—	—	3.54	1.70	5.24	89.38
11	0.05	10.84	1.01	—	0.15	—	—	1.16	1.28	0.03	—	1.04	—	—	2.30	0.21	0.01	2.91	1.23	4.14	1.57	5.71	6.81	5.71	60.94	
27	0.23	14.37	0.84	—	0.11	—	—	0.95	1.35	—	—	1.38	—	—	2.73	0.24	—	3.71	1.28	4.99	2.53	7.52	6.81	7.52	69.28	
15	0.16	12.00	0.61	—	0.11	—	—	0.72	1.21	—	—	1.29	—	0.01	2.51	0.27	0.58	1.47	4.01	5.48	1.86	7.34	6.81	7.34	86.80	
29	0.26	14.24	0.35	0.01	0.09	—	—	0.45	1.28	0.05	—	1.38	0.01	—	2.72	0.30	0.24	2.92	2.13	5.05	1.76	6.81	6.81	6.81	82.47	
37	0.50	16.68	0.48	—	0.11	—	—	0.59	1.98	0.01	—	1.45	—	—	3.44	0.30	0.66	2.44	1.54	3.98	1.94	5.92	6.81	5.92	87.52	
06	0.07	8.71	0.23	—	0.04	—	—	0.27	1.04	—	—	1.09	—	—	2.13	0.28	0.60	2.95	1.56	4.51	1.99	6.50	6.50	6.50	67.34	
17	0.06	11.50	0.33	0.01	0.07	—	—	0.41	0.97	0.01	—	0.99	—	—	1.97	0.34	0.22	2.00	2.27	4.27	1.56	5.83	6.81	5.83	67.46	
40	0.16	10.81	0.57	0.09	0.14	0.05	—	0.85	1.23	0.10	—	1.47	0.31	—	3.11	0.21	0.56	1.23	3.34	4.57	1.29	5.86	7.33	6.81	77.33	
89	0.19	14.83	0.44	0.20	0.09	—	—	0.73	0.87	0.99	0.01	1.05	—	0.03	2.95	0.31	—	0.41	4.10	4.51	1.85	6.36	6.36	6.36	77.79	
17	3.12	20.53	0.08	—	0.11	—	—	0.19	1.48	—	—	1.90	—	—	3.38	0.18	—	5.72	—	5.72	1.66	7.38	6.81	7.38	107.57	
30	0.19	11.81	0.32	—	0.08	—	—	0.40	1.25	—	—	1.21	—	—	2.46	0.25	0.23	1.83	2.78	4.61	1.07	5.68	6.81	5.68	65.92	
—	0.29	21.81	0.32	0.01	0.30	—	—	1.63	1.09	0.13	—	1.31	—	—	2.53	0.34	2.09	0.56	5.03	5.59	2.33	7.92	6.81	7.92	116.97	
—	0.20	14.91	0.34	—	0.03	—	—	0.37	1.44	—	—	1.27	—	—	2.71	0.42	0.94	3.99	0.46	4.45	1.96	6.41	6.81	6.41	88.45	
35	1.02	18.96	0.33	—	0.11	—	—	0.94	1.50	—	—	1.12	—	—	2.62	0.20	0.07	3.08	1.10	4.18	2.54	6.72	6.81	6.72	89.38	
06	0.17	11.44	0.36	0.18	0.19	—	—	1.23	1.58	0.12	—	1.35	—	0.01	3.05	0.19	0.21	3.02	1.47	4.49	2.04	6.53	6.81	6.53	61.84	
31	0.29	12.80	0.93	—	1.08	0.07	—	2.08	1.36	—	—	1.08	—	—	2.44	0.15	2.21	5.41	—	5.41	2.19	7.60	6.81	7.60	68.77	
04	0.18	12.48	0.45	0.03	0.06	0.01	—	0.55	1.57	0.08	—	1.11	—	—	2.76	0.31	0.27	3.27	0.64	3.91	1.78	5.69	6.81	5.69	66.77	
21	0.15	11.50	0.80	0.04	0.11	—	—	0.95	1.21	0.14	0.02	1.14	—	0.02	2.53	0.23	0.15	2.73	1.47	4.20	1.95	6.15	6.81	6.15	67.64	
08	0.34	11.84	1.04	—	0.21	—	0.01	1.26	2.06	0.01	—	1.50	—	—	3.57	0.24	0.09	3.45	0.33	3.78	1.47	5.25	6.81	5.25	59.38	
03	0.26	8.58	0.45	—	0.13	—	—	0.58	1.50	0.02	—	1.13	0.01	0.02	2.68	0.19	0.27	2.84	0.02	2.86	0.99	3.85	6.81	3.85	42.45	
06	0.36	10.83	0.62	0.01	0.09	—	—	0.72	1.73	0.03	0.01	1.50	—	0.01	3.28	0.19	0.12	3.23	0.98	4.21	1.62	5.83	6.81	5.83	61.55	
22	0.32	14.06	0.44	0.05	0.14	0.02	—	0.65	1.41	0.05	—	1.43	0.08	—	2.97	0.21	0.12	3.89	0.64	4.53	1.93	6.46	6.81	6.46	68.59	
16	0.54	15.72	0.15	0.01	0.03	—	—	0.19	1.53	0.16	0.01	1.25	—	0.01	2.96	0.21	0.59	2.98	0.84	3.82	1.48	5.30	6.81	5.30	72.99	
06	0.03	13.00	0.09	—	0.03	—	—	0.12	1.53	0.07	—	1.10	—	—	2.70	0.29	0.31	3.87	—	3.87	1.37	5.24	6.81	5.24	69.10	
17	0.35	14.67	0.25	—	0.06	—	—	0.31	1.97	—	—	1.56	0.03	—	3.56	0.26	0.22	3.58	0.01	3.59	1.07	4.66	6.81	4.66	61.68	
04	0.18	11.87	0.21	0.02	0.05	—	—	0.28	1.79	0.04	—	1.67	0.03	—	3.53	0.18	0.57	3.74	—	3.74	0.93	4.67	6.81	4.67	59.36	
08	0.32	12.16	0.27	0.03	0.04	—	—	0.34	1.61	0.14	0.02	1.27	—	0.01	3.05	0.20	0.34	3.16	0.49	3.65	1.12	4.77	6.81	4.77	59.01	
02	0.57	8.04	0.26	0.02	0.08	—	—	0.36	1.28	0.04	0.03	0.96	0.13	0.02	2.46	0.19	0.24	2.48	0.07	2.55	0.93	3.48	6.81	3.48	46.90	
02	0.59	8.49	0.27	—	0.07	—	—	0.34	1.42	—	—	0.97	0.02	0.01	2.42	0.16	0.36	2.69	0.01	2.70	0.81	3.51	6.81	3.51	46.11	
05	0.34	10.54	0.71	0.01	0.15	—	—	0.87	1.36	0.01	—	1.01	—	—	2.38	0.24	0.21	3.11	0.26	3.37	1.10	4.47	6.81	4.47	56.04	
—	0.48	10.44	0.33	—	0.08	—	—	0.41	1.60	0.01	0.01	1.14	0.03	—	2.79	0.26	0.17	2.67	—	2.67	0.96	3.63	6.81	3.63	51.28	
01	0.71	9.57	0.68	—	0.17	—	—	0.85	1.10	—	0.03	0.82	—	—	1.95	0.19	0.28	3.37	0.15	3.52	1.51	5.03	6.81	5.03	51.31	
—	0.72	9.35	0.56	—	0.18	—	—	0.74	1.70	—	—	1.18	0.01	—	2.89	0.21	0.27	3.01	0.14	3.15	1.41	4.56	6.81	4.56	48.54	
06	0.94	14.51	0.66	—	0.16	—	0.01	0.83	1.28	—	0.01	1.02	0.04	0.06	2.41	0.27	0.56	4.50	0.42	4.92	2.12	7.04	6.81	7.04	59.09	
42	0.19	12.93	0.90	0.12	0.13	0.01	—	1.16	0.91	0.25	—	0.97	0.03	—	2.16	0.28	0.32	1.10	3.22	4.32	1.76	6.08	6.81	6.08	84.57	
09	0.37	11.38	0.52	0.02	0.11	—	—	0.65	1.53	0.05	0.01	1.21	—	0.01	2.82	0.22	0.25	3.15	0.47	3.62	1.40	5.02	6.81	5.02	58.72	
24	0.29	12.09	0.70	0.06	0.12	0.00	0.00	0.88	1.24	0.14	0.01	1.10	0.02	0.01	2.52	0.25	0.28	2.21	1.73	3.94	1.57	5.51	6.81	5.51	70.59	
56	0.03	13.83	1.37	0.07	0.15	—	—	1.59	0.78	0.11	0.02	0.97	0.01	—	1.89	1.11	0.04	—	—	—	—	—	8.18	6.81	8.18	92.04
81	0.19	19.80	0.36	—	0.04	—	—	0.40	1.62	0.21	0.06	1.53	—	0.01	3.43	1.06	0.46	—	—	—	—	—	3.94	6.81	3.94	76.48
74	0.15	13.34	0.61	0.02	0.06	—	—	0.69	1.42	0.19	0.05	1.39	—	0.01	3.06	1.07	0.36	—	—	—	—	—	—	—	—	80.26
26	0.23	12.31	0.69	0.06	0.12	0.00	0.00	0.87	1.25	0.14	0.01	1.11	0.02	0.01	2.54	0.28	0.29	—	—	—	—	—	5.49	6.81	5.49	70.94

Ad tabell VIII. Grafisk fremstilling av kretssykekassenes kassaførte utgifter i årene 1912—1922 — pr. medlem.

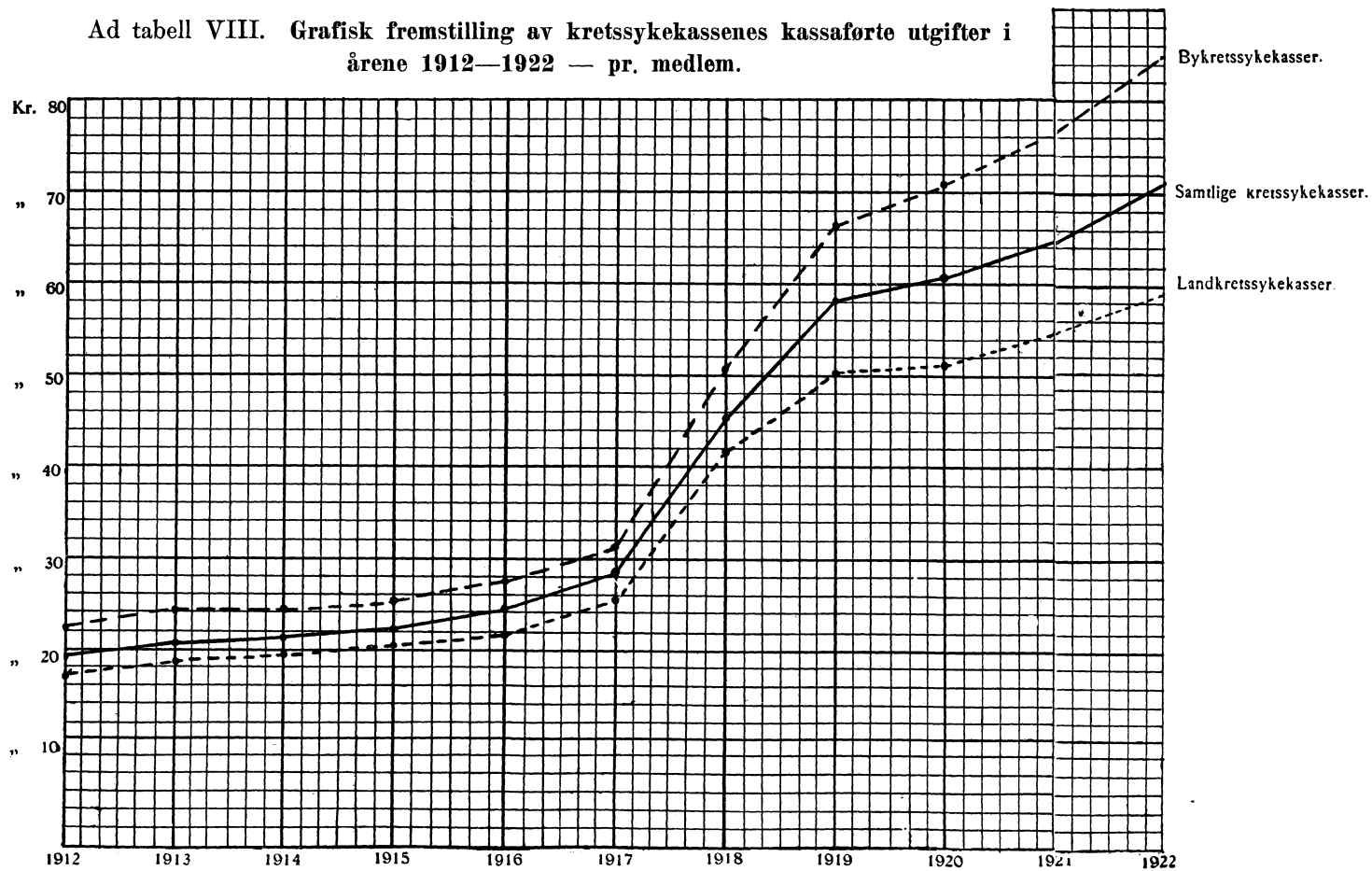

Ad tabell XI. Gjennomsnittlige administrasjonsutgifter i kretssykekassene i 1922, ordnet etter kassenes medlemstall.

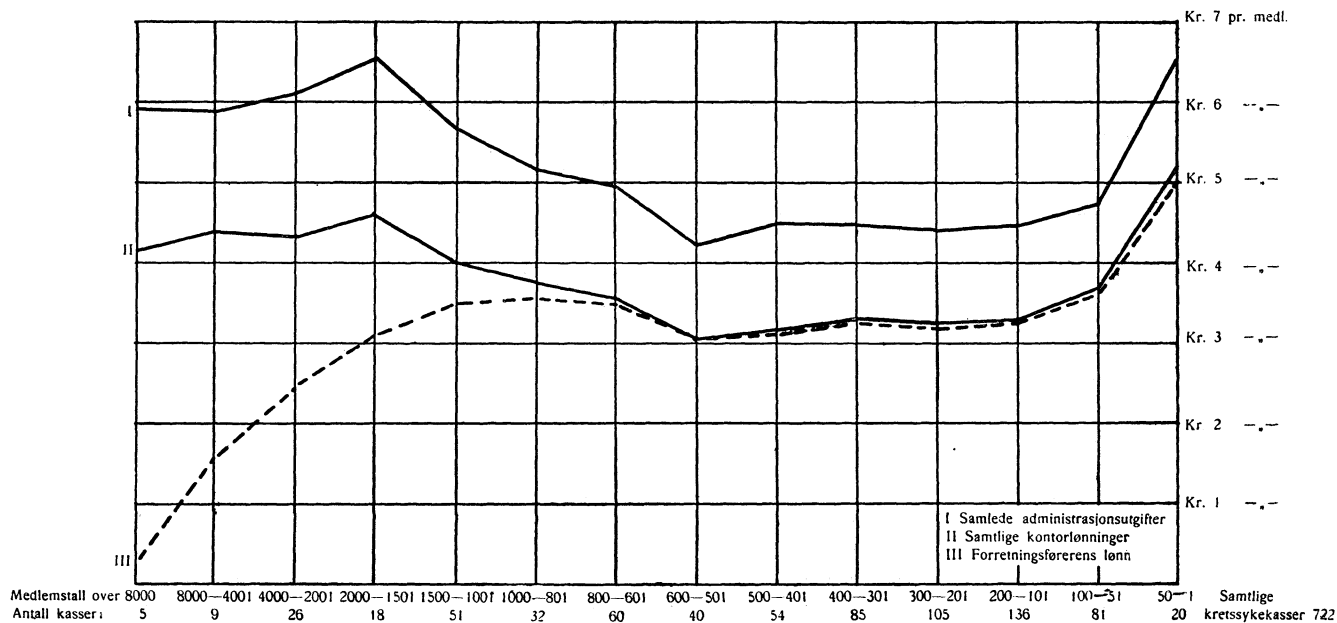

Tabell XI. Spesifikasjon av kretssykekassenes kassaførte utgifter pr.

Kretssykekasser med medlemstall		1—50	51—100	101—200	201—300	301—400	401—500
Antall sykekasser		20	81	136	105	85	54
Utgifternes art:		pr. medl. kr.	pr. medl. kr.	pr. medl. kr.	pr. medl. kr.	pr. medl. kr.	pr. medl. kr.
Sykeunderstøttelse til medlemmer	{ Sykepenger	11.32	11.81	13.97	16.36	17.80	20.05
	{ Sykehuspleie	1.66	3.53	4.06	4.25	4.32	4.35
	{ Lægehonorar	8.04	8.10	7.72	8.56	9.41	10.42
	{ Tannlægehonorar	1.39	0.97	1.15	1.04	0.93	1.09
	{ Lægeskys	1.29	1.28	1.32	1.36	1.40	1.43
	{ Lægemidler og medisin	0.10	0.33	0.28	0.34	0.36	0.41
	{ Massage, bad, sykepleierske o. l.	0.03	0.02	0.17	0.19	0.12	0.09
	{ Transport av syke	0.71	1.07	1.29	0.99	0.80	0.75
	{ <i>Sum underst. til medlemmer</i>	<i>24.54</i>	<i>27.11</i>	<i>29.96</i>	<i>33.09</i>	<i>35.14</i>	<i>38.59</i>
Sykeunderstøttelse til bipersoner	{ Sykehuspleie	2.94	1.94	1.87	1.68	2.24	1.99
	{ Underh.bidrag etter § 18,3	0.20	0.19	0.21	0.19	0.24	0.26
	{ Lægehonorar	6.47	4.49	4.34	5.08	6.73	6.59
	{ Tannlægehonorar	0.65	0.33	0.41	0.37	0.39	0.33
	{ Lægeskys	1.19	1.11	1.10	1.21	1.43	1.41
	{ Lægemidler	0.00	0.05	0.08	0.08	0.09	0.11
	{ Massage, bad, sykepleierske o. l.	0.00	0.05	0.03	0.03	0.02	0.05
	{ Transport av syke	0.31	0.46	0.51	0.54	0.47	0.48
	{ <i>Sum underst. til bipersoner</i>	<i>11.76</i>	<i>8.62</i>	<i>8.55</i>	<i>9.18</i>	<i>11.61</i>	<i>11.22</i>
Barselunderstøttelse til medl.	{ Barselpenger	0.36	0.55	0.39	0.42	0.41	0.29
	{ Ophold på fødselshjem	—	—	—	0.01	—	—
	{ Jordmorhonorar	0.20	0.14	0.10	0.10	0.09	0.09
	{ Barselpleiersker	—	—	—	—	0.01	—
	{ Transp.fødselshjem,jordmorskyss	—	—	—	—	—	—
	{ <i>Sum barselunderst. til medl.</i>	<i>0.56</i>	<i>0.69</i>	<i>0.49</i>	<i>0.53</i>	<i>0.51</i>	<i>0.38</i>
Barselunderstøttelse til bipersoner	{ Barselpenger	1.62	1.40	1.26	1.51	1.52	1.59
	{ Ophold på fødselshjem	—	0.02	0.02	0.02	0.04	0.04
	{ Familiebidrag etter § 18,4	—	—	—	0.02	0.02	0.02
	{ Jordmorhonorar	1.34	1.11	0.96	1.11	1.18	1.18
	{ Barselpleiersker	—	0.07	0.01	0.01	0.02	—
	{ Transp.fødselshjem,jordmorskyss	—	0.01	0.02	—	0.02	0.01
	{ <i>Sum barselunderst. til bipersoner</i>	<i>2.96</i>	<i>2.61</i>	<i>2.27</i>	<i>2.67</i>	<i>2.80</i>	<i>2.84</i>
Begravelseshjelp		0.42	0.29	0.24	0.18	0.20	0.25
Renter og tilfældige utgifter		0.27	0.28	0.28	0.28	0.28	0.36
Løn til forretningsføreren		5.02	3.64	3.28	3.21	3.28	3.15
Øvrige kontorlønninger		0.21	0.06	0.04	0.06	0.05	0.04
Andre administrasjonsutgifter		1.35	1.05	1.15	1.17	1.16	1.31
<i>Sum administrasjonsutgifter</i>		<i>6.58</i>	<i>4.75</i>	<i>4.47</i>	<i>4.44</i>	<i>4.49</i>	<i>4.50</i>
Administrasjonsutgifter i % av samtlige utgifter		14.0	10.7	9.7	8.8	8.2	7.7
Sum utgifter		47.09	44.35	46.26	50.37	55.03	58.14

medlem i 1922, gruppert efter kassenes medlemstall.

501—600	601—800	801—1000	1001-1500	1501-2000	2001-4000	4001-8000	8001—	Samtlige kr.sykek.
40	60	32	51	18	26	9	5	722
pr. medl. kr.	pr. medl. kr.	pr. medl. kr.	pr. medl. kr.	pr. medl. kr.	pr. medl. kr.	pr. medl. kr.	pr. medl. kr.	pr. medl. kr.
18.82	20.82	21.72	24.44	27.12	28.71	27.85	38.40	27.43
4.06	4.36	3.51	4.66	4.97	5.74	4.39	7.13	5.33
8.97	9.74	9.54	10.36	11.18	12.71	11.52	17.23	12.41
0.89	0.98	0.98	0.98	0.75	1.03	0.91	1.43	1.11
1.21	1.23	1.04	0.89	1.10	0.87	0.33	0.18	0.78
0.46	0.39	0.36	0.44	0.38	0.37	0.57	0.30	0.37
0.05	0.22	0.14	0.40	0.62	0.70	1.86	2.55	1.10
0.67	0.66	0.50	0.52	0.39	0.44	0.43	0.30	0.53
<i>35.13</i>	<i>38.40</i>	<i>37.79</i>	<i>42.69</i>	<i>46.51</i>	<i>50.57</i>	<i>47.86</i>	<i>67.52</i>	<i>49.06</i>
2.23	2.25	1.63	2.25	3.16	2.81	2.69	2.93	2.51
0.25	0.25	0.48	0.47	0.53	0.58	0.76	0.82	0.54
6.09	6.88	6.82	7.27	7.50	8.43	7.58	7.79	7.21
0.41	0.38	0.43	0.41	0.29	0.36	0.36	0.25	0.34
1.18	1.32	1.17	1.09	1.34	1.06	0.50	0.29	0.88
0.08	0.10	0.08	0.11	0.08	0.09	0.15	0.03	0.08
0.03	0.06	0.08	0.13	0.29	0.19	0.31	0.50	0.24
0.46	0.34	0.28	0.29	0.30	0.28	0.23	0.14	0.29
<i>10.73</i>	<i>11.58</i>	<i>10.97</i>	<i>12.02</i>	<i>13.49</i>	<i>13.80</i>	<i>12.58</i>	<i>12.75</i>	<i>12.09</i>
0.38	0.47	0.47	0.55	0.77	0.71	0.52	1.10	0.70
—	—	0.02	0.02	0.03	0.04	0.03	0.17	0.06
0.08	0.11	0.18	0.10	0.11	0.12	0.09	0.14	0.12
—	—	—	0.01	—	—	—	0.01	—
—	0.01	—	—	—	—	—	—	—
<i>0.46</i>	<i>0.59</i>	<i>0.67</i>	<i>0.68</i>	<i>0.91</i>	<i>0.87</i>	<i>0.64</i>	<i>1.42</i>	<i>0.88</i>
1.63	1.55	1.74	1.55	1.54	1.32	1.23	0.69	1.24
0.02	0.05	0.01	0.04	0.08	0.11	0.01	0.38	0.14
—	—	—	0.01	—	—	—	—	0.01
1.23	1.29	1.27	1.29	1.40	1.25	1.15	0.80	1.10
0.10	—	—	—	—	—	0.02	0.04	0.02
—	0.02	—	—	0.01	0.01	—	0.01	0.01
2.98	2.91	3.02	2.89	3.03	2.69	2.41	1.92	2.52
0.21	0.21	0.24	0.25	0.23	0.24	0.24	0.30	0.25
0.20	0.25	0.29	0.28	0.40	0.23	0.32	0.29	0.28
3.06	3.52	3.59	3.51	3.11	2.44	1.58	0.29	2.21
—	0.06	0.20	0.50	1.51	1.88	2.82	3.86	1.73
1.18	1.37	1.38	1.67	1.94	1.79	1.47	1.77	1.57
<i>4.24</i>	<i>4.95</i>	<i>5.17</i>	<i>5.68</i>	<i>6.56</i>	<i>6.11</i>	<i>5.87</i>	<i>5.92</i>	<i>5.51</i>
7.9	8.4	8.9	8.8	9.2	8.2	8.4	6.6	7.8
53.95	58.89	58.15	64.49	71.13	74.51	69.92	90.12	70.59

Tabell XII.

Spesifisert oversikt over sykekassenes kassaførte

	Bykretssykekasser			Landkretssykekasser		
	Absol. tall	Pr. medl.	% vis for- deling	Absol. tall	Pr. medl.	% vis for- deling
Medlemstall	261 969			308 555		
Inntekter:	kr.	kr.	%	kr.	kr.	%
Premie fra pliktige medlemmer og ar- beidsgivere	14 129 685	53.94	66.7	11 255 245	36.48	61.1
Premie fra frivillige medlemmer	806 320	3.08	3.8	1 714 518	5.56	9.3
Kommunebidrag	2 135 860	8.15	10.1	1 852 825	6.00	10.1
Statsbidrag	3 844 007	14.67	18.1	3 334 877	10.81	18.1
Renter og andre inntekter	270 558	1.03	1.3	254 062	0.82	1.4
Sum inntekter	21 186 430	80.87	100.0	18 411 527	59.67	100.0
Utgifter:						
Sykeunderstøttelse til medlemmer						
Sykepenger	9 162 285	34.97	41.4	6 485 169	21.02	35.8
Sykehuspleie	1 746 105	6.67	7.9	1 292 265	4.19	7.1
Lægehonorar	4 103 414	15.66	18.5	2 977 968	9.65	16.5
Tannlægehonorar	345 190	1.32	1.6	288 352	0.94	1.6
Lægeskys	54 477	0.21	0.2	392 666	1.27	2.2
Lægemidler og medisin	93 701	0.36	0.4	118 476	0.38	0.6
Massage, bad, sykepleierske o. l.	544 456	2.08	2.5	83 432	0.27	0.5
Transport av syke	97 214	0.37	0.4	204 520	0.66	1.1
Sum sykeunderst. til medlemmer	16 146 842	61.64	72.9	11 842 848	38.38	65.4
Sykeunderstøttelse til bipersoner						
Sykehuspleie	767 275	2.93	3.5	666 863	2.16	3.7
Underh.bidrag etter § 18,3	204 670	0.78	0.9	103 874	0.34	0.6
Lægehonorar	2 075 182	7.92	9.4	2 037 416	6.60	11.2
Tannlægehonorar	84 646	0.32	0.4	106 913	0.35	0.6
Lægeskys	80 221	0.31	0.3	423 076	1.37	2.3
Lægemidler	15 315	0.06	0.1	29 383	0.10	0.2
Massage, bad, sykepleierske o. l.	109 746	0.42	0.5	26 937	0.09	0.2
Transport av syke	49 916	0.19	0.2	115 460	0.37	0.6
Sum sykeunderst. til bipersoner	3 386 971	12.93	15.3	3 509 922	11.38	19.4
Barselunder- støt. til medl.						
Barselpenger	236 124	0.90	1.1	160 775	0.52	0.9
Ophold på fødselshjem	30 315	0.12	0.1	4 539	0.02	0.0
Jordmorhonorar	35 351	0.13	0.2	32 897	0.11	0.2
Barselpleiersker	1 198	0.01	0.0	395	0.00	0.0
Transp.fødselshjem,jordmorskyss	216	0.00	0.0	585	0.00	0.0
Sum barselunderst. til medlemmer	303 204	1.16	1.4	199 191	0.65	1.1
Barselunderst. til bipersoner						
Barselpenger	238 032	0.91	1.1	471 736	1.53	2.6
Ophold på fødselshjem	66 481	0.25	0.3	16 747	0.05	0.1
Familiebidrag etter § 18,4	454	0.00	0.0	2 751	0.01	0.0
Jordmorhonorar	253 811	0.97	1.1	372 356	1.21	2.1
Barselpleiersker	7 106	0.03	0.0	4 080	0.01	0.0
Transp.fødselshjem,jordmorskyss	999	0.00	0.0	3 252	0.01	0.0
Sum barselunderst. til bipersoner	566 883	2.16	2.5	870 922	2.82	4.8
Begravelseshjelp	74 171	0.28	0.3	68 856	0.22	0.4
Renter og tilfældige utgifter	84 492	0.32	0.4	78 532	0.25	0.4
Administrasjon	1 592 778	6.08	7.2	1 548 727	5.02	8.5
Sum utgifter	22 155 341	84.57	100.0	18 118 998	58.72	100.0

inntekter og utgifter i 1922.

Samtlige kretssykekasser			Godkjente sykekasser			Samtlige sykekasser								
Absol. tall	Pr. medl.	% vis fordeling	Absol. tall	Pr. medl.	% vis fordeling	Absol. tall	Pr. medl.	% vis fordeling						
570 524			21 611			592 135								
kr.	kr.	%	kr.	kr.	%	kr.	kr.	%						
25 384 930	44.50	64.1	1 312 724	60.74	80.1	29218492	49.34	70.9						
2 520 838	4.42	6.4												
3 988 685	6.99	10.1							92 452	4.28	5.7	4 081 137	6.89	9.9
7 178 884	12.58	18.1							169 492	7.84	10.3	7 348 376	12.41	17.8
524 620	0.92	1.3							64 370	2.98	3.9	588 990	1.00	1.4
39 597 957	69.41	100.0	1 639 038	75.84	100.0	41 236 995	69.64	100.0						
15 647 454	27.43	38.8	638 549	29.55	36.8	16 286 003	27.50	38.8						
3 038 370	5.33	7.5	105 136	4.86	6.0	3 143 506	5.31	7.5						
7 081 382	12.41	17.6	290 916	13.46	16.8	7 372 298	12.45	17.5						
633 542	1.11	1.6	18 727	0.87	1.1	652 269	1.10	1.5						
447 143	0.78	1.1	8 821	0.41	0.5	455 964	0.77	1.1						
212 177	0.37	0.5	24 039	1.11	1.4	236 216	0.40	0.6						
627 888	1.10	1.6	27 018	1.25	1.6	654 906	1.11	1.6						
301 734	0.53	0.8	5 560	0.26	0.3	307 294	0.52	0.7						
27 989 690	49.06	69.5	1 118 766	51.77	64.5	29 108 456	49.16	69.3						
1 434 138	2.51	3.6	71 972	3.33	4.1	1 506 110	2.54	3.6						
308 544	0.54	0.8	21 516	1.00	1.3	330 060	0.56	0.8						
4 112 598	7.21	10.2	250 874	11.61	14.5	4 363 472	7.37	10.4						
191 559	0.34	0.5	11 329	0.52	0.6	202 888	0.34	0.5						
503 297	0.88	1.2	9 666	0.45	0.6	512 963	0.87	1.2						
44 698	0.08	0.1	11 616	0.54	0.7	56 314	0.09	0.1						
136 683	0.24	0.3	16 142	0.74	0.9	152 825	0.26	0.4						
165 376	0.29	0.4	3 301	0.15	0.2	168 677	0.28	0.4						
6 896 893	12.09	17.1	396 416	18.34	22.9	7 293 309	12.31	17.4						
396 899	0.70	1.0	13 077	0.61	0.8	409 976	0.69	0.9						
34 854	0.06	0.1	483	0.02	0.0	35 337	0.06	0.1						
68 248	0.12	0.1	1 404	0.06	0.1	69 652	0.12	0.2						
1 593	0.00	0.0	—	—	0.0	1 593	0.00	0.0						
801	0.00	0.0	—	—	0.0	801	0.00	0.0						
502 395	0.88	1.2	14 964	0.69	0.9	517 359	0.87	1.2						
709 768	1.24	1.8	30 644	1.42	1.8	740 412	1.25	1.8						
83 228	0.14	0.2	4 002	0.19	0.2	87 230	0.14	0.2						
3 205	0.01	0.0	1 134	0.05	0.1	4 339	0.01	0.0						
626 167	1.10	1.6	30 121	1.39	1.7	656 288	1.11	1.6						
11 186	0.02	0.0	27	0.00	0.0	11 213	0.02	0.0						
4 251	0.01	0.0	151	0.01	0.0	4 402	0.01	0.0						
1 437 805	2.52	3.6	66 079	3.06	3.8	1 503 884	2.54	3.6						
143 027	0.25	0.4	23 127	1.07	1.3	166 154	0.28	0.4						
163 024	0.28	0.4	7 656	0.36	0.4	170 680	0.29	0.4						
3 141 505	5.51	7.8	107 476	4.97	6.2	3 248 981	5.49	7.7						
40 274 339	70.59	100.0	1 734 484	80.26	100.0	42 008 823	70.94	100.0						

Tabell XIII. Spesifikasjon av ugiftene i typiske industridistrikter og fiskeridistrikter i 1922.

		Industridistrikter		Fiskeridistrikter		Andre distrikter	
Antall kretssykekasser . . .		61		137		524	
Gjennemsnittlig medlemstall		4425		246		509	
Utgifternes art:		Pr. medl. kr.	% vis for- deling	Pr. medl. kr.	% vis for- deling	Pr. medl. kr.	% vis for- deling
Sykeunderst. til medl.	Sykepenger	35.61	41.4	14.85	29.8	20.73	35.9
	Sykehuspleie	6.46	7.5	4.33	8.7	4.31	7.5
	Lægehonorar	15.63	18.2	8.36	16.8	9.67	16.8
	Tandlægehonorar	1.27	1.5	1.43	2.8	0.91	1.6
	Lægeskyss	0.29	0.3	1.68	3.4	1.16	2.0
	Lægemidler og medisin	0.39	0.5	0.24	0.5	0.37	0.6
	Massage, bad, sykepl. o. l.	2.05	2.4	0.13	0.2	0.27	0.5
	Transport av syke	0.39	0.5	1.38	2.8	0.56	1.0
	<i>Sum underst. til medlemmer</i>	<i>62.09</i>	<i>72.3</i>	<i>32.40</i>	<i>65.0</i>	<i>37.98</i>	<i>65.9</i>
	Sykeunderst. til bippers.	Sykehuspleie	3.10	3.6	2.09	4.2	1.98
Underh bidrag etter § 18,3		0.82	1.0	0.21	0.4	0.30	0.5
Lægehonorar		8.31	9.6	4.42	8.8	6.45	11.1
Tandlægehonorar		0.32	0.4	0.48	0.9	0.33	0.6
Lægeskyss		0.43	0.5	1.47	2.9	1.26	2.2
Lægemidler og medisin		0.07	0.0	0.07	0.3	0.09	0.2
Massage, bad, sykepl. o. l.		0.42	0.5	0.03	0.1	0.09	0.2
Transport av syke		0.21	0.3	0.70	1.4	0.31	0.5
<i>Sum underst. til bipersoner</i>		<i>13.68</i>	<i>15.9</i>	<i>9.47</i>	<i>19.0</i>	<i>10.81</i>	<i>18.7</i>
Barselst. t. medl.	Barselpenger	0.89	1.0	0.53	1.0	0.52	0.9
	Ophold på fødselshjem	0.12	0.1	—	—	0.02	0.0
	Jordmorhonorar	0.13	0.2	0.14	0.3	0.11	0.2
	Barselpleiersker	0.00	0.0	0.00	0.0	0.00	0.0
	Transport til fødselshjem, jordmorskyss	0.00	0.0	0.00	0.0	0.00	0.0
	<i>Sum barselunderst. medl.</i>	<i>1.14</i>	<i>1.3</i>	<i>0.67</i>	<i>1.3</i>	<i>0.65</i>	<i>1.1</i>
Barselst. til bippers.	Barselpenger	0.96	1.1	1.24	2.5	1.54	2.7
	Ophold på fødselshjem	0.26	0.3	0.01	0.0	0.04	0.1
	Familiebidrag etter § 18,4	0.00	0.0	0.01	0.0	0.01	0.0
	Jordmorhonorar	0.98	1.1	0.89	1.8	1.24	2.1
	Barselpleiersker	0.03	0.1	0.01	0.0	0.01	0.0
	Transport til fødselshjem, jordmorskyss	0.00	0.0	0.01	0.0	0.01	0.0
	<i>Sum barselunderst. bippers.</i>	<i>2.23</i>	<i>2.6</i>	<i>2.17</i>	<i>4.3</i>	<i>2.85</i>	<i>4.9</i>
<i>Begravelseshjelp</i>	<i>0.29</i>	<i>0.3</i>	<i>0.21</i>	<i>0.4</i>	<i>0.22</i>	<i>0.4</i>	
<i>Renter og tilf. utgifter</i>	<i>0.30</i>	<i>0.4</i>	<i>0.29</i>	<i>0.6</i>	<i>0.27</i>	<i>0.5</i>	
Forretningsførers løn	1.15	1.3	3.21	6.5	3.15	5.5	
Øvrige kontorlønninger	3.24	3.8	0.09	0.2	0.41	0.7	
<i>Samlet administrasjon</i>	<i>6.21</i>	<i>7.2</i>	<i>4.66</i>	<i>9.4</i>	<i>4.90</i>	<i>8.5</i>	
Sum utgifter	85.94	100.0	49.87	100.0	57.68	100.0	

Bemerkninger til tabellene XIV til XV.

Oversikt over de enkelte sykekassers økonomiske stilling.

For å få en oversikt over den *virkelige* økonomiske stilling og driften i året har man forlangt summariske oppgaver over utestående fordringer og gjeld, hvor disse ikke er medtatt i regnskapet. Disse oppgaver er medtatt i tabellene XIV og XV, der således gir en økonomisk oversikt over de enkelte kassers samlede inntekter og utgifter i året 1922 og den økonomiske stilling ved årets utgang.

I tabell XIV A har man vedføiet administrasjonsutgiftene, lægehonorar og lægeskyss pr. medlem, utregnet etter de kassaførte beløp. Man gjør oppmerksom på at hvor f. eks. lægehonoraret kan synes særlig stort, kan dette skyldes den omstendighet at der i regnskapsåret 1922 ved siden av årets lægehonorar også er betalt en del restanser fra 1921. — Det er ikke alltid tilfelle at lægene har hat anledning til å innsende regninger for siste kvartal i et år før kassens regnskap avsluttes. På samme måte kan et meget lavt beløp opført som lægehonorar skyldes den omstendighet at der gjenstår ubetalte lægeregninger til 1923.

Videre er der tilføiet oppgave over erstattede sykedager pr. medlem ved hver enkelt kasse.

Endelig er for hver kasse vedføiet den prosentvise forhøielse av normaltariffen som var gjeldende pr. $^{31/12}$ 1922. Det bemerkes at flere kasser, som i 1922 hadde underskudd på årets drift, har fåt premieforhøielse i 1923.

Tabell XIV B gir en oversikt over de godkjente kommunale og private sykekasser i 1922.

Tabell XV er et fylkesvis sammendrag av tabellene XIV.

Man har nedenfor opstillet en oversikt over sykekassenes økonomiske stilling i årene 1914—1922.

År	Inntekter		Utgifter		Innt. ÷ utg.		Netto formue pr. $^{31/12}$	
	Ialt	Pr. medl.	Ialt	Pr. medl.	Ialt	Pr. medl.	Ialt*)	Pr. medl.
1914	8 910 404	23.77	8 324 389	22.21	586 015	1.56	1 685 911	4.50
1915	9 624 396	24.80	8 870 077	22.86	754 319	1.94	2 443 697	6.30
1916	14 575 641	30.85	11 633 903	24.63	2 941 738	6.23	5 368 400	11.36
1917	18 100 932	34.86	14 959 940	28.81	3 140 992	6.05	8 505 739	16.38
1918	23 271 792	42.46	26 453 461	48.04	÷3181689	÷5.78	5 326 579	9.67
1919	33 677 669	58.84	32 968 292	57.59	709 377	1.24	6 017 167	10.51
1920	38 526 826	65.90	35 370 768	60.50	3 156 058	5.40	9 164 114	15.68
1921	40 219 940	70.50	37 317 947	65.41	2 901 993	5.09	12 279 901	21.52
1922	41 506 553	70.10	42 018 262	70.96	÷ 511 709	÷ 0.86	11 543 796	19.49

*) Naar nettoformuen pr. $^{31/12}$ ikke helt stemmer med foregående års nettoformue tillagt (eller fratrukket) årets gevinst (eller tap) er grunden den, at inntekts- og utgiftsrestanser er opført skjønsmæssig på kretssykekassenes regnskapsutdrag.

Oversikt over de enkelte sykekassers økonomiske stilling.

A. Kretssykekassene.

Østfold fylke.

Tabell XIV A.

Kretssykekasse	Medlemstall i 1922	Inntekter i 1922		Utgifter i 1922		Formue pr. ^{31/12} 1922		Gjæld pr. ^{31/12} 1922		Antall erstattede sykedager pr. medlem	Lægeutgifter pr. medlem ¹⁾		Administrasjonsutgifter pr. medlem			Forhøiet premie-tariff pr. ^{31/12} 1922 i % av normal-tariffen
		Ialt	Pr. medlem	Ialt	Pr. medlem	Ialt	Pr. medlem	Ialt	Pr. medlem		Lægehonorar	Lægeskyss	Forretningsfører	Forretningsfører og øvrige kontorlønninger	Sum administrasjon	
Bykasser :		Kr.	Kr.	Kr.	Kr.	Kr.	Kr.	Kr.	Kr.		Kr.	Kr.	Kr.	Kr.	Kr.	
1. Fredrikshald	4 597	364 084	79.20	351 402	76.44	111 823	24.33	—	—	9.4	17.32	0.29	1.95	4.78	6.84	43
2. Fredriksstad	5 388	411 362	76.35	415 614	77.14	52 633	9.77	—	—	7.4	22.05	0.78	1.58	6.00	7.84	30
3. Moss	4 374	280 534	64.14	285 920	65.37	3 926	0.90	—	—	7.4	16.69	0.12	1.70	4.38	5.57	43
4. Sarpsborg	4 038	318 774	78.94	359 378	89.00	51 772	12.82	—	—	8.9	22.39	2.44	1.60	5.32	7.48	30
Landkasser :																
5. Aremark	244	16 176	66.30	16 290	66.76	—	—	2 133	8.74	7.8	16.47	3.51	4.51	4.51	5.11	52
6. Askim	1 374	84 239	61.31	88 521	64.43	38 463	27.99	—	—	5.8	19.67	2.41	2.55	2.55	3.61	—
7. Berg	1 079	70 038	64.91	82 105	76.09	334	0.31	—	—	9.8	12.76	1.34	3.82	4.86	7.78	43
8. Borge	1 456	149 929	102.97	116 552	80.05	25 502	17.52	—	—	7.4	23.85	3.66	4.12	5.70	7.68	115
9. Degernes	242	10 012	41.37	8 970	37.07	369	1.52	—	—	4.2	14.33	0.43	2.48	2.48	2.87	—
10. Eidsberg	857	45 542	53.14	42 380	49.45	34 795	40.60	—	—	5.2	11.90	2.96	2.68	2.68	4.18	—
11. Gløkken	2 109	192 343	91.20	164 882	78.18	88 086	41.77	—	—	6.4	22.43	0.72	2.25	3.73	5.98	66
12. Hobøl	435	20 936	48.13	23 713	54.51	9 626	22.13	—	—	7.0	10.83	1.41	2.76	2.76	4.43	—
13. Hvaler	330	30 803	93.34	32 516	98.53	—	—	4 184	12.68	10.6	17.57	7.16	9.47	9.47	10.81	66
14. Idd	1 206	97 477	80.83	108 857	90.26	—	—	13 447	11.15	12.7	16.63	3.25	3.50	3.50	5.34	51

15. Jeløy	560	36 012	64.31	37 525	67.01	24 432	43.63	—	—	7.6	15.75	1.63	3.84	3.84	8.00	30
16. Kraakerøy . . .	1 189	118 176	99.39	104 777	88.12	12 362	10.40	—	—	8.5	24.16	1.12	4.37	5.05	7.77	75
17. Mysen	313	17 071	54.54	15 057	48.11	8 601	27.48	—	—	6.0	13.58	0.95	2.24	2.34	2.91	—
18. Onsøy	1 564	113 969	72.87	117 616	75.20	38 233	24.45	—	—	8.2	20.06	4.91	3.61	4.89	5.95	30
19. Raade	432	37 798	87.50	23 585	54.59	31 565	73.06	—	—	3.9	24.10	8.46	2.55	2.55	5.62	66
20. Rakkestad . . .	912	53 360	58.51	53 029	58.15	15 774	17.30	—	—	5.8	13.08	1.98	3.29	3.29	4.04	23
21. Rolvsøy	755	46 783	61.96	42 666	56.51	15 208	20.14	—	—	5.6	14.36	2.34	4.61	4.64	6.98	66
22. Rygge	1 091	56 811	52.07	58 342	53.48	3 978	3.65	—	—	5.9	13.18	2.34	2.52	3.44	5.00	30
23. Rødenes	241	12 014	49.85	14 090	58.46	10 072	41.79	—	—	6.8	14.68	5.81	2.04	2.04	3.46	—
24. Rømskog	150	7 579	50.53	6 659	44.39	4 966	33.11	—	—	4.6	12.53	2.37	4.83	4.83	6.41	—
25. Skiptvedt	522	28 797	55.17	26 761	51.27	22 237	42.60	—	—	5.0	13.99	6.18	2.27	2.27	2.86	—
26. Skjeberg	1 298	106 457	82.02	98 181	75.64	—	—	10 129	7.80	7.3	18.11	6.88	3.08	4.47	6.01	75
27. Spydeberg	587	29 205	49.75	23 366	39.80	20 520	34.96	—	—	4.2	10.97	2.02	3.15	3.15	6.22	—
28. Tørsnes	423	21 128	49.95	24 258	57.35	1 168	2.76	—	—	6.1	13.15	2.98	3.66	3.66	5.35	5
29. Trøgstad	704	36 062	51.22	35 935	51.04	7 273	10.33	—	—	4.8	15.38	4.07	1.70	1.70	3.09	18
30. Tune	1 752	131 016	74.78	114 994	65.64	85 191	48.63	—	—	5.3	17.84	3.04	3.20	4.57	6.35	27
31. Vaaler	361	12 663	35.03	16 621	46.04	7 840	21.72	—	—	3.7	10.37	2.34	3.05	3.05	3.90	—
32. Varteig	153	7 480	48.89	7 095	45.37	1 160	7.58	—	—	5.4	11.08	5.65	3.27	3.27	4.29	—
33. Øymark	431	17 038	39.53	13 848	32.13	26 478	61.43	—	—	4.1	9.25	1.05	3.00	3.00	4.11	—
Sum bykasser . . .	18 397	1 374 754	74.73	1 412 314	76.77	220 154	11.97	—	—	8.3	19.67	0.88	1.71	5.16	6.97	Norm.tariff i 0 kasser Forh. — i 4 kasser
Sum landkasser . .	22 770	1 606 914	70.57	1 519 191	66.72	534 233	23.46	29 893	1.31	6.8	17.19	3.02	3.27	3.91	5.69	Norm.tariff i 12 kasser Forh. — i 17 —
Totalsum	41 167	2 981 668	72.43	2 931 505	71.21	754 887	18.33	29 893	0.73	7.5	18.30	2.06	2.57	4.47	6.26	Norm.tariff i 12 kasser Forh. — i 21 —

¹⁾ Heri er ikke medregnet tandlægeutgifter og transport av syke til læge.

Tabell XIV A.

Akershus fylke.

Kretssykekasse	Medlemstall i 1922	Inntekter i 1922		Utgifter i 1922		Formue pr. ^{31/12} 1922		Gjæld pr. ^{31/12} 1922		Antall erstattede sykedager pr. medlem	Lægeutgifter pr. medlem ¹⁾		Administrasjonsutgifter pr. medlem			Forhøiet premietariff pr. ^{31/12} 1922 i % av normaltariffen
		Ialt	Pr. medlem	Ialt	Pr. medlem	Ialt	Pr. medlem	Ialt	Pr. medlem		Lægehonorar	Lægeskyss	Forretningsfører	Forretningsfører og øvrige kontorlønninger	Sum administrasjon	
Bykasser:		Kr.	Kr.	Kr.	Kr.	Kr.	Kr.	Kr.	Kr.		Kr.	Kr.	Kr.	Kr.	Kr.	
1. Drøbak . . .	469	31 850	67.91	26 968	57.50	4 709	10.04	—	—	5.9	20.19	0.01	3.84	3.84	6.69	30
2. Hølen . . .	82	4 658	56.80	4 640	56.59	1 634	19.93	—	—	4.7	2.31	0.61	1.83	1.83	1.83	43
3. Soon . . .	105	6 453	61.46	7 440	70.86	—	—	5 636	53.68	9.7	23.76	1.26	4.76	4.76	7.17	43
Landkasser:																
4. Ås	851	48 323	56.78	45 141	53.04	59 908	70.40	—	—	4.7	18.27	4.66	2.94	3.53	5.83	—
5. Asker . . .	1 692	114 797	67.85	114 171	67.48	8 813	5.21	—	—	5.7	17.87	2.74	3.06	5.12	7.30	15
6. Aurskog . .	604	30 600	50.66	24 670	40.84	20 684	34.25	—	—	4.6	11.77	2.86	3.64	3.64	4.92	15
7. Blaker . . .	410	25 221	61.51	24 774	60.42	8 562	20.88	—	—	6.1	14.92	1.40	4.39	4.76	6.20	23
8. Bryn . . .	2 402	191 313	79.65	216 948	90.32	—	—	18 942	7.89	10.0	22.07	2.07	2.76	4.16	5.56	38
9. Bærum . .	3 476	256 285	73.73	247 300	71.14	36 370	10.46	—	—	5.5	21.20	3.36	2.44	4.67	6.83	27
10. Eidsvoll . .	2 301	97 916	42.55	95 333	41.43	62 156	27.01	—	—	4.2	15.55	2.98	2.20	2.63	3.98	—
11. Enebakk . .	497	30 328	61.02	28 819	57.99	8 045	16.19	—	—	4.5	19.30	4.85	1.61	1.61	3.37	27
12. Feiring . .	122	6 274	51.43	4 015	32.91	9 290	76.15	—	—	2.8	10.61	3.26	1.64	1.64	2.66	—
13. Fet	749	56 861	75.92	47 794	63.81	18 496	24.69	—	—	6.2	23.98	4.95	3.00	3.00	3.78	30
14. Frogn . . .	382	23 784	62.26	20 150	52.75	18 528	48.50	—	—	4.2	19.70	4.11	4.71	4.71	5.49	30
15. Gjerdrum .	194	8 876	45.75	6 627	31.16	8 069	41.59	—	—	4.0	9.52	1.52	2.32	2.32	3.64	—
16. Grefsen . .	2 121	238 582	112.49	222 310	104.81	10 147	4.78	—	—	13.2	25.51	3.13	2.97	6.48	10.16	88
17. Grorud . .	695	51 885	74.65	49 967	71.89	10 132	14.58	—	—	5.9	22.21	3.21	3.84	4.68	7.08	30
18. Hurdal . .	412	14 278	34.66	21 672	52.60	—	—	206	0.50	7.5	11.86	0.55	3.00	3.00	3.43	—

19. Høland . . .	861	39 204	45.53	38 223	44.39	16 416	19.07	—	—	4.4	14.88	3.29	1.74	1.74	2.28	—
20. Kråkstad . .	210	10 760	51.24	10 450	49.76	11 772	56.06	—	—	4.0	15.27	5.23	3.33	3.33	4.51	—
21. Lillestrøm .	1 304	112 079	85.95	119 572	91.70	26 745	20.51	—	—	9.3	35.11	0.79	2.65	2.80	5.37	43
22. Lørenskog .	362	25 566	70.62	29 132	80.48	2 373	6.56	—	—	7.8	25.69	5.59	3.31	3.31	5.36	38
23. Nannestad .	899	39 371	43.79	40 322	44.85	5 953	6.62	—	—	4.5	12.17	2.35	2.94	2.94	3.94	—
24. Nes	1 520	129 968	85.50	97 877	64.39	48 506	31.91	—	—	6.1	17.35	4.45	3.49	3.49	5.04	38
25. Nesodden . .	391	29 959	76.62	33 346	85.28	—	—	2 407	6.16	6.2	29.76	14.24	3.20	3.20	4.72	60
26. Nittedal . .	724	42 900	59.25	33 474	46.23	3 170	4.38	—	—	5.0	18.84	3.21	1.24	1.52	1.66	66
27. Nordstrand	1 836	158 724	86.45	162 110	88.30	—	—	696	0.38	9.6	24.51	2.67	2.40	6.92	10.38	60
28. Oppegård . .	312	27 982	89.68	24 693	79.14	—	—	1 724	5.53	7.4	29.08	3.57	0.48	0.48	1.73	51
29. Setskog . . .	175	8 055	46.03	7 011	40.06	5 423	30.99	—	—	5.1	11.29	5.51	2.86	2.86	3.96	—
30. Skedsmo ²⁾ . .	420	28 077	66.85	25 747	61.30	2 330	5.55	—	—	6.0	24.98	3.50	4.93	4.93	7.27	43
31. Ski	600	29 163	48.61	24 654	41.09	26 058	43.43	—	—	3.5	13.37	2.78	3.38	3.38	3.65	—
32. Strømmen ²⁾ .	613	49 804	81.24	44.643	72.83	7 620	12.43	—	—	7.1	23.86	0.20	3.49	3.49	5.71	43
33. Sørkedalen .	651	41 558	63.84	42 812	65.76	763	1.17	—	—	6.6	18.69	4.39	6.03	6.03	7.78	15
34. Sørum	515	29 699	57.67	30 072	58.39	30 137	58.52	—	—	8.3	16.01	1.43	2.23	2.23	4.71	—
35. Ullensaker .	1 532	69 396	45.30	61 587	40.20	81 086	52.93	—	—	3.8	11.73	1.96	4.08	4.86	6.28	—
36. Ullern	3 739	233 654	62.49	275 566	73.70	19 844	5.31	—	—	6.9	21.59	0.63	1.87	6.01	8.45	—
37. Vestby	650	35 404	54.47	31 786	48.90	13 755	21.16	—	—	4.0	15.66	4.29	2.77	2.77	5.01	23
38. Vinderen . .	3 052	220 047	72.10	236 586	77.52	17 385	5.70	—	—	9.9	19.65	0.78	1.89	3.53	5.72	23
Sum bykasser . .	656	42 961	65.49	39 048	59.52	6 343	9.67	5 636	8.59	6.4	21.13	0.29	3.73	3.73	6.16	Norm.tariff i 0 kasse Forh. — i 3 kasser
Sum landkasser .	37 274	2 556 693	68.59	2 539 354	68.13	598 536	16.06	23 975	0.64	6.9	20.02	2.68	2.73	4.20	6.15	Norm.tariff i 13 kasser Forh. — i 22 —
Totalsum	37 930	2 599 654	68.54	2 578 402	67.98	604 879	15.95	29 611	0.78	6.9	20.04	2.64	2.75	4.19	6.15	Norm.tariff i 13 kasser Forh. — i 25 —

Kristiania.

Kristiania . .	99 143	8 564 306	86.38	8 861 550	89.38	3 221 015	32.39	—	—	10.5	24.25	0.49	0.14	3.54	5.24	41
-----------------------	---------------	------------------	--------------	------------------	--------------	------------------	--------------	----------	----------	-------------	--------------	-------------	-------------	-------------	-------------	-----------

¹⁾ Heri er ikke medregnet tandlægeudgifter og transport av syke til læge.

²⁾ Skedsmo kredssykekasse blev den ¹/₁ 1922 delt i Skedsmo og Strømmen.

Tabell XIV A.

Hedmark fylke.

Kretssykekasse	Medlemstall i 1922	Inntekter i 1922		Utgifter i 1922		Formue pr. 31/12 1922		Gjæld pr. 31/12 1922		Antall erstattede sykedager pr. medlem	Lægeutgifter pr. medlem ¹⁾		Administrasjonsutgifter pr. medlem			Forhøiet premietariff pr. 31/12 1922 i % av normal-tariffen
		Ialt	Pr. medlem	Ialt	Pr. medlem	Ialt	Pr. medlem	Ialt	Pr. medlem		Lægehonorar	Lægeskyss	Forretningsfører	Forretningsfører og øvrige kontorlønninger	Sum administrasjon	
Bykasser:		Kr.	Kr.	Kr.	Kr.	Kr.	Kr.	Kr.	Kr.		Kr.	Kr.	Kr.	Kr.	Kr.	
1. Hamar . . .	2 975	198 143	66.60	184 147	61.90	55 925	18.80	—	—	5.7	20.09	1.38	2.96	4.40	5.81	29
2. Kongsvinger	518	25 579	49.38	28 712	55.43	3 069	5.92	—	—	8.1	15.33	0.69	2.65	2.65	5.19	—
Landkasser:																
3. Aamot . . .	1 286	68 845	53.53	79 029	61.45	48 995	38.10	—	—	6.8	20.49	2.66	2.72	2.72	4.23	—
4. Aasnes . . .	1 369	76 790	56.09	80 875	59.08	77 918	56.92	—	—	4.9	17.45	3.83	3.78	3.78	6.56	—
5. Alvdal . . .	418	17 671	42.28	19 503	46.66	9 746	23.32	—	—	3.9	21.15	5.34	2.63	2.63	3.46	—
6. Brandval . .	758	44 568	58.80	43 411	57.27	16 368	21.59	—	—	5.3	16.99	3.98	3.15	3.15	4.72	15
7. Eidskog . . .	952	73 820	77.54	69 041	72.52	48 328	50.77	—	—	8.2	16.03	4.46	3.67	3.67	4.79	30
8. Elverum . . .	2 151	147 848	68.73	161 184	74.93	63 638	29.59	—	—	8.3	19.84	3.08	3.11	4.56	5.90	23
9. Engerdal . .	242	10 858	44.87	11 876	49.07	—	—	36	0.15	2.6	16.19	2.43	4.13	4.13	5.01	—
10. Foldal . . .	247	14 379	58.21	17 107	69.26	13 361	54.09	—	—	4.8	26.73	6.22	3.42	3.42	4.14	—
11. Furnes . . .	1 028	58 512	56.92	52 146	50.73	56 438	54.90	—	—	6.8	12.58	2.90	4.56	4.56	5.66	23
12. Grue	1 344	77 173	57.42	81 438	60.59	46 155	34.34	—	—	6.6	13.34	3.32	3.13	4.61	6.12	—
13. Hernes . . .	1 154	56 196	48.70	49 964	43.30	1 969	1.71	—	—	5.1	12.59	2.77	4.36	4.36	6.37	30
14. Hof	689	35 326	51.27	34 470	50.03	6 677	9.69	—	—	4.0	15.41	4.54	4.06	4.06	5.32	5
15. Kvikne . . .	155	10 348	66.76	7 623	49.18	13 681	88.26	—	—	4.2	17.00	3.14	5.81	5.81	7.53	43
16. Løten	1 651	118 086	71.52	120 462	72.96	36 853	22.32	—	—	6.0	26.32	4.28	2.92	3.50	4.80	30

17. Nes	928	49 481	53.32	42 773	46.09	39 696	42.78	—	—	6.3	13.91	1.25	2.48	2.48	4.05	15
18. Nord-Odal .	1 013	54 859	54.15	55 799	55.08	13 485	13.31	—	—	3.8	20.20	6.26	3.10	3.10	4.33	—
19. Sør-Odal . .	1 327	71 938	54.21	78 238	58.96	25 709	19.37	—	—	7.4	15.22	5.06	2.96	2.96	4.67	—
20. Ytre Rendal	329	19 208	58.38	21 527	65.43	3 408	10.36	—	—	8.2	17.01	3.52	2.74	2.78	3.87	15
21. Øvre Rendal	287	14 873	51.82	19 780	68.92	6 141	21.40	—	—	6.9	20.85	3.15	4.01	4.01	5.17	—
22. Ringsaker .	2 878	143 537	49.87	137 520	47.78	24 872	8.64	—	—	5.0	12.62	2.56	3.49	3.49	4.27	15
23. Romedal . .	1 282	65 162	50.83	63 105	49.22	40 887	31.89	—	—	5.4	11.51	2.81	2.32	2.32	2.99	—
24. Sollia . . .	66	3 256	49.33	3 844	58.24	5 556	84.18	—	—	9.2	7.79	0.38	6.44	6.44	7.50	—
25. Stange . . .	2 008	149 830	74.62	130 261	64.87	45 962	22.89	—	—	9.6	15.39	2.43	2.71	2.71	4.75	43
26. Stor-Elvdal	957	46 054	48.13	33 069	34.55	56 539	59.08	—	—	3.4	9.46	1.52	3.46	3.46	4.37	—
27. Tolga	315	18 469	58.63	23 793	75.53	—	—	1 072	3.40	4.8	29.54	5.95	4.70	4.70	7.06	15
28. Trysil ²⁾ . .	789	44 962	56.99	53 231	67.47	—	—	13 495	17.10	8.3	27.31	1.44	3.68	3.68	6.82	23
29. Tynset . . .	677	42 262	62.43	51 587	76.20	—	—	6 590	9.73	5.8	22.60	2.24	5.54	5.54	6.52	23
30. Våler	875	51 480	58.83	50 434	57.64	48 010	54.87	—	—	5.6	14.41	3.61	5.09	5.09	6.23	—
31. Vang	2 001	133 460	66.70	138 560	69.25	14 724	7.36	—	—	7.1	18.78	4.73	3.28	4.49	7.30	23
32. Vinger . . .	1 004	49 780	49.58	61 764	61.52	56 755	56.52	—	—	8.3	19.22	4.15	3.96	4.05	5.68	—
33. Østby	584	30 152	51.63	31 467	53.88	3 456	5.92	—	—	7.2	11.66	2.56	4.62	4.62	5.28	15
Sum bykasser .	3 493	223 722	64.05	212 859	60.94	58 994	16.89	—	—	6.1	19.38	1.27	2.91	4.14	5.71	Norm.tariff i 1 kasse Forh. — i 1 —
Sum landkasser	30 764	1 799 183	58.48	1 824 881	59.32	825 327	26.83	21 193	0.69	6.4	16.96	3.40	3.45	3.78	5.25	Norm.tariff i 14 kasser Forh. — i 17 —
Totalsum . . .	34 257	2 022 905	59.05	2 037 740	59.48	884 321	25.81	21 193	0.62	6.3	17.50	3.19	3.39	3.82	5.29	Norm.tariff i 15 kasser Forh. — 18 —

1) Heri er ikke medregnet tandlægeudgifter og transport av syke til læge. 2) Tidligere Indbygden.

Tabell XIV A.

Oppland fylke.

Kretssykekasse	Medlemstall i 1922	Inntekter i 1922		Utgifter i 1922		Formue pr. 31/12 1922		Gjæld pr. 31/12 1922		Antall erstattede sykedager pr. medlem	Lægeutgifter pr. medlem ¹⁾		Administrasjonsutgifter pr. medlem			Forhøiet premietariff pr. 31/12 1922 i % av normal-tariffen
		Ialt	Pr. medlem	Ialt	Pr. medlem	Ialt	Pr. medlem	Ialt	Pr. medlem		Lægehonorar	Lægeskyss	Forretningsfører	Forretningsfører og øvrige kontorlønninger	Sum administrasjon	
Bykasser :		Kr.	Kr.	Kr.	Kr.	Kr.	Kr.	Kr.	Kr.		Kr.	Kr.	Kr.	Kr.	Kr.	
1. Gjøvik . . .	1 272	74 421	58.51	66 340	52.15	72 426	56.94	—	—	4.5	16.81	0.32	4.40	4.40	5.66	—
2. Lillehammer	1 919	138 565	72.21	155 293	80.92	19 828	10.33	—	—	8.2	21.77	0.79	3.24	5.38	8.76	34
Landkasser :																
3. Nord-Aurdal	403	14 164	35.15	14 715	36.51	20 093	49.86	—	—	5.8	8.51	1.90	2.48	2.48	4.01	—
4. Sør-Aurdal .	472	18 619	39.45	18 029	38.20	15 678	33.22	—	—	3.5	12.10	1.69	3.50	3.50	4.46	—
5. Biri	614	32 011	52.14	30 033	48.91	30 840	50.23	—	—	3.8	14.45	2.64	3.87	3.87	4.77	—
6. Brandbu . . .	786	30 090	38.28	23 132	29.43	39 839	50.69	—	—	3.3	5.36	1.49	2.80	2.80	3.55	—
7. Dovre	646	31 025	48.03	25 329	39.21	20 049	31.03	—	—	3.8	8.48	3.33	3.95	3.95	4.36	15
8. Eina	153	8 501	55.56	7 926	51.80	3 884	25.39	—	—	5.8	19.08	6.04	2.94	2.94	3.82	—
9. Ftnedal . . .	153	5 970	39.02	5 687	37.17	4 029	26.33	—	—	5.4	10.23	1.48	2.61	2.61	3.73	—
10. Fåberg	1 507	79 689	52.22	72 073	47.83	42 027	27.89	—	—	4.7	10.88	2.28	2.91	2.91	3.95	15
11. Fluberg . . .	494	28 471	57.63	29 272	59.26	3 117	6.31	—	—	6.8	17.27	3.38	3.50	3.50	4.58	30
12. Nordre Fron	658	22 991	34.94	22 700	34.50	21 015	31.94	—	—	6.2	10.06	3.20	3.76	3.76	4.49	—
13. Søndre Fron	517	20 981	40.58	17 213	33.29	29 556	57.17	—	—	4.8	10.89	1.33	3.03	3.03	3.46	—
14. V. Gausdal	539	25 609	47.51	29 110	54.01	21 254	39.43	—	—	3.8	17.00	4.19	3.51	3.51	3.78	—
15. Ø. Gausdal .	762	38 158	50.08	32 016	42.02	43 380	56.93	—	—	3.7	13.38	1.96	4.08	4.08	5.27	—
16. Gran	563	24 526	43.56	23 745	42.18	1 882	3.34	—	—	5.3	11.17	1.66	1.42	1.42	1.91	—

17. Heidal . . .	249	13 516	54.28	12 776	51 81	—	—	1 630	6.55	5.4	14.57	6.78	3.61	3.61	5.77	66
18. Jevnaker . .	936	46 818	50.02	51 701	55.24	4 951	5.29	—	—	4.3	17.64	2.21	3.21	3.21	5.20	5
19. Kolbu . . .	464	12 980	27.97	11 836	25.51	—	—	975	2.10	2.8	7.65	2.02	2.33	2.33	2.93	27
20. Nordre Land	610	24 601	40.33	19 361	31.74	17 951	29.43	—	—	2.6	9.38	2.04	3.28	3.28	4.55	—
21. Søndre Land	921	66 985	72.73	61 102	66.34	4 962	5.39	—	—	7.0	17.15	3.04	3.36	3.36	4.21	88
22. Lesja . . .	706	34 299	48.58	35 981	50.96	13 951	19.76	—	—	3.2	13.69	5.30	2.50	2.50	3.23	23
23. Lom	313	13 449	42.97	9 341	29.84	22 999	73.48	—	—	1.8	9.38	2.30	3.19	3.19	4.72	—
24. Lunner . .	549	34 565	62.96	31 326	57.06	24 272	44.21	—	—	5.3	15.95	6.21	3.64	3.64	5.86	23
25. Ringebu . .	790	40 960	51.85	26 070	33.00	110 991	140.49	—	—	3.8	5.80	1.22	3.42	3.42	4.14	—
26. Sell	341	21 507	63.07	19 205	56.32	—	—	850	2.49	4.6	23.40	6.51	3.72	3.72	4.18	23
27. Skjåk . . .	288	17 026	59.12	17 424	60.50	18 845	65.43	—	—	4.3	18.34	5.69	2.78	2.78	5.36	—
28. Vestre Slidre	217	9 871	45.49	6 404	29.51	—	—	1 135	5.23	5.3	7.20	1.32	2.21	2.21	3.46	75
29. Østre Slidre	225	12 691	56.40	11 127	49.54	8 084	35.93	—	—	5.8	14.00	2 09	2.67	2.67	3.75	—
30. Snertingdal .	503	19 295	38.36	20 293	40.34	3 530	7.02	—	—	3.4	19.75	4.10	1.25	1.25	1.79	23
31. Torpa . . .	366	19 071	52.11	16 426	44.88	12 675	34.63	—	—	5.8	29.25	3.95	3.28	3.28	4.07	43
32. Vestre Toten	810	40 720	50.27	34 553	42.66	42 386	52.33	—	—	4.7	12.82	2.42	3.70	3.70	5.12	—
33. Østre Toten	4 070	127 619	31.36	117 158	28.79	59 202	14.55	—	—	3.2	7.82	1.90	1.47	1.55	2.29	5
34. Vaagaa . .	596	24 071	40.39	26 211	43.98	3 205	5.38	—	—	4.2	15.11	2.53	2.52	2.52	3.17	—
35. Vang	141	6 160	43.69	5 318	37.72	10 253	72.72	—	—	5.3	4.60	1.49	1.70	3.83	6.51	—
36. Vardal . . .	1 570	90 237	57.48	78 834	50.21	89 329	56.90	—	—	4.4	15.82	2.83	3.18	3.18	4.30	—
37. Øyer	566	23 871	42.17	12 488	22.06	66 395	117.31	—	—	2.3	5.34	1.52	3.36	3.36	4.25	—
Sum bykasser	3 191	212 986	66.75	221 633	69.46	92 254	28.91	—	—	6.7	19.78	0.60	3.71	4.99	7.52	Norm.tariff i 1 kasse Forh. — i 1 —
Sum landkasser	23 498	1 081 117	46.01	975 915	41.53	810 624	34.50	4 590	0.20	4.2	12.11	2.67	2.84	2.86	3.85	Norm.tariff i 21 kasser Forh. — i 14 —
Totalsum . . .	26 689	1 294 103	48.49	1 197 548	44.87	902 878	33.83	4 590	0.17	4.5	13.03	2.42	2.94	3.12	4.29	Norm.tariff i 22 kasser Forh. — i 15 —

¹⁾ Heri er ikke medregnet tandlægeutgifter og transport av syke til læge.

Tabell XIV A.

Buskerud fylke.

Kretssykekasse	Medlemstall i 1922	Inntekter i 1922		Utgifter i 1922		Formue pr. 31/12 1922		Gjæld pr. 31/12 1922		Antall erstattede sykedager pr. medlem	Lægeutgifter pr. medlem ¹⁾		Administrasjonsutgifter pr. medlem			Forhøiet premie-tariff pr. 31/12 1922 i % av normal-tariffen
		Ialt	Pr. medlem	Ialt	Pr. medlem	Ialt	Pr. medlem	Ialt	Pr. medlem		Lægehonorar	Lægeskyss	Forretnings-fører	Forretnings-fører og øvrige kontorlønninger	Sum administrasjon	
Bykasser:		Kr.	Kr.	Kr.	Kr.	Kr.	Kr.	Kr.	Kr.		Kr.	Kr.	Kr.	Kr.	Kr.	
1. Drammen . . .	8 314	698 834	84.06	724 432	87.13	153 670	18.48	--	--	11.3	21.85	0.12	0.56	5.62	7.29	43
2. Hønefoss . . .	930	70 411	75.71	62 503	67.21	44 344	47.68	--	--	7.0	17.16	0.37	6.54	7.50	10.22	23
3. Kongsberg . . .	1 963	214 327	109.18	182 488	92.96	--	--	7 211	3.67	8.9	24.30	0.47	2.93	3.95	6.18	88
Landkasser:																
4. Aadal	1 010	62 431	61.81	63 100	62.48	13 777	13.64	--	--	5.6	17.09	5.36	3.09	3.68	4.60	15
5. Aal	516	25 583	49.58	22 683	43.96	8 860	17.17	--	--	4.4	10.26	1.07	3.27	3.27	5.02	--
6. N. Eiker ²⁾ . . .	1 865	116 365	62.39	95 890	51.42	74 068	39.71	--	--	6.3	2.90	0.08	2.77	4.99	6.94	15
7. Ø. Eiker	1 641	128 701	78.43	129 147	78.70	9 069	5.53	--	--	6.6	25.79	4.28	2.74	4.39	6.51	43
8. Flå	264	13 715	51.95	11 187	42.38	12 530	47.46	--	--	3.9	8.95	2.79	5.21	5.21	9.07	--
9. Flesberg	493	38 550	78.19	43 761	88.76	--	--	4 865	9.87	9.7	22.62	8.80	2.13	2.33	3.30	66
10. Gol	175	8 750	50.00	6 886	39.35	5 018	28.67	--	--	4.1	8.54	0.91	3.73	3.73	5.38	--
11. Hemsedal	96	2 835	29.53	2 591	26.99	5 073	52.84	--	--	3.3	6.91	0.94	4.17	4.17	5.05	--
12. Hol	442	20 318	45.97	21 611	48.89	6 332	14.33	--	--	5.5	11.03	1.89	2.55	2.55	4.10	--
13. Hole	400	22 719	56.80	15 696	39.24	17 127	42.82	--	--	3.3	10.96	5.16	4.45	4.45	6.61	30
14. Hurum	1 293	93 479	72.30	78 882	61.01	36 151	27.96	--	--	4.8	20.32	1.46	2.85	4.71	5.77	30
15. Krødsherad . . .	441	35 094	79.58	33 831	76.71	--	--	17 416	39.49	7.5	28.40	0.13	2.27	2.27	3.73	66
16. Lier	2 098	208 547	99.40	176 960	84.35	50 278	23.96	--	--	8.4	22.90	5.85	3.22	5.80	7.79	99

17. Modum . . .	2 092	133 952	64.04	119 648	57.19	94 034	44.95	—	—	7.1	16.42	2.84	3.23	3.56	5.35	15
18. Nes	290	16 817	57.99	11 904	41.05	11 682	40.28	—	—	4.5	9.33	2.05	4.56	4.56	6.38	—
19. Norderhov .	2 650	167 184	63.09	160 400	60.53	35 101	13.25	—	—	6.5	15.47	3.20	2.93	4.51	6.16	30
20. Nore	852	55 674	65.35	63 999	75.12	24 073	28.25	—	—	8.4	11.53	1.95	2.94	3.00	4.06	15
21. Opdal . . .	212	7 964	37.57	7 608	35.89	6 689	31.55	—	—	3.4	6.63	1.31	2.50	2.50	3.32	—
22. Rollag og Vegli	527	31 930	60.59	30 800	58.44	6 581	12.49	—	—	6.6	7.30	1.37	4.17	4.17	4.85	27
23. Røyken ²⁾ . .	1 145	35 087	30.64	33 304	29.09	60 427	52.77	—	—	5.1	0.41	—	4.19	4.19	5.40	÷ 13
24. Y. Sandsvær	799	51 933	65.00	54 924	68.74	5 960	7.46	—	—	6.0	22.29	5.69	4.13	4.13	6.48	30
25. Ø. Sandsvær	403	37 216	92.35	34 938	86.69	—	—	4 089	10.15	11.6	20.54	4.09	4.86	4.86	6.54	75
26. Sigdal . . .	844	34 483	40.86	36 479	43.22	5 278	6.25	—	—	3.3	15.84	4.24	2.50	2.50	3.57	15
27. Tyrstrand .	264	26 507	100.41	16 819	63.71	18 902	71.60	—	—	5.5	18.25	1.32	6.44	6.44	8.05	51
Sum bykasser .	11 207	983 572	87.76	969 423	86.50	198 014	17.67	7 211	0.64	10.5	21.89	0.19	1.47	5.48	7.34	Norm.tariffi 0 kasse Forh. — i 3 kasser
Sum landkasser	20 812	1 375 834	66.11	1 273 048	61.17	507 010	24.36	26 370	1.27	6.4	15.37	3.05	3.23	4.21	5.83	Norm.tariffi 7 kasser Forh. — i 16 — Neds. — i 1 kasse
Totalsum . . .	32 019	2 359 406	73.69	2 242 471	70.04	705 024	22.02	33 581	1.05	7.8	17.65	2.05	2.62	4.65	6.36	Norm.tariffi 7 kasser Forh. — i 19 — Neds. — i 1 kasse

¹⁾ Heri er ikke medregnet tandlægeutgifter og transport av syke til læge.

²⁾ Da der i Nedre Eiker og i Røyken er ansatt kommunale læger med fast lønn, bortfaller for en vesentlig del kassenes utgifter til lægehjelp. I henh. til S. F. L.s § 31, 6 yder staten direkte bidrag til disse lægers avlønning.

Tabell XIV A.

Vestfold fylke.

Kretssykekasse	Medlemstall i 1922	Inntekter i 1922		Utgifter i 1922		Formue pr. ^{31/12} 1922		Gjæld pr. ^{31/12} 1922		Antall erstattede sykedager pr. medlem	Lægeutgifter pr. medlem ¹⁾		Administrasjonsutgifter pr. medlem			Forhøiet premie-tariff pr. ^{31/12} 1922 i % av normal-tariffen
		Ialt	Pr. medlem	Ialt	Pr. medlem	Ialt	Pr. medlem	Ialt	Pr. medlem		Lægehonorar	Lægeskyss	Forretningsfører	Forretningsfører og øvrige kontorlønninger	Sum administrasjon	
Bykasser:		Kr.	Kr.	Kr.	Kr.	Kr.	Kr.	Kr.	Kr.		Kr.	Kr.	Kr.	Kr.	Kr.	
1. Asgårdstrand	59	2 690	45.59	2 580	43.73	2 713	45.98	—	—	3.3	16.78	—	10.17	10.17	11.31	—
2. Holmestrand	835	44 574	53.38	42 683	51.12	7 577	9.07	—	—	4.0	18.17	0.04	3.47	3.47	4.48	30
3. Horten . .	3223	349 807	108.53	358 725	111.30	85 269	26.46	—	—	10.0	37.02	1.02	3.00	5.24	7.17	115
4. Larvik . . .	3156	251 680	79.75	256 868	81.39	77 378	24.52	—	—	10.5	17.29	0.26	2.17	5.58	7.03	43
5. Sandefjord.	1262	96 774	76.68	85 095	67.43	34 143	27.05	—	—	3.1	22.46	0.91	5.92	7.25	9.32	43
6. Svelvik . .	255	20 980	82.27	20 847	81.75	6 498	25.48	—	—	1.8	28.74	—	5.29	5.29	5.99	23
7. Tønsberg .	3787	250 572	66.17	269 396	71.14	9 341	2.47	—	—	8.3	16.67	0.52	2.09	4.02	5.99	30
Landkasser:																
8. Andebu . .	418	20 221	48.38	20 830	49.83	7 172	17.16	—	—	6.8	10.56	1.06	3.59	3.59	4.71	—
9. Borre . . .	378	22 447	59.38	21 931	58.02	909	2.40	—	—	6.4	15.98	3.12	6.98	6.98	8.03	30
10. Botne . . .	450	28 456	63.24	26 218	58.26	25 466	56.59	—	—	5.6	19.49	2.52	6.25	6.25	8.20	23
11. Brunlanes .	597	41 810	70.03	38 372	64.27	3 305	5.54	—	—	8.1	13.82	5.35	4.02	4.02	5.47	38
12. Fredriksvern	146	14 112	96.66	10 236	70.11	—	—	1 423	9.75	5.8	37.87	0.10	5.48	5.48	7.27	52
13. Hedrum . .	930	61 556	66.19	65 388	70.31	26 833	28.85	—	—	8.1	13.98	1.12	4.97	4.97	6.45	30
14. Hof	412	29 851	72.45	26 473	64.25	11 923	28.94	—	—	6.5	20.69	3.98	2.43	2.43	3.73	43
15. Lardal . . .	535	29 468	55.08	34 725	64.91	—	—	451	0.84	6.0	19.59	6.99	5.00	5.00	6.38	15
16. Nøtterøy . .	563	28 609	50.82	33 151	58.88	17 928	31.84	—	—	5.7	15.54	3.83	4.05	4.05	5.89	—

17. Ramnes . .	257	12 316	47.92	9 211	35.84	11 764	45.78	—	—	3.6	10.13	1.51	5.17	5.17	6.42	—
18. Sande . . .	745	45 339	60.86	43 961	59.01	34 425	46.21	—	—	6.3	12.82	2.08	3.36	3.36	5.66	15
19. Sandeherad	1292	109 077	84.42	112 433	87.02	24 361	18.86	—	—	6.4	28.40	4.77	5.42	6.81	9.71	43
20. Sem	1087	66 304	61.00	64 020	58.90	18 728	17.23	—	—	6.8	14.86	3.33	2.50	2.50	5.75	23
21. Skoger . . .	1892	167 011	88.27	178 371	94.28	12 643	6.68	—	—	10.5	21.37	2.87	2.22	5.34	7.28	75
22. Stokke . . .	548	32 701	59.67	33 214	60.61	8 517	15.54	—	—	2.7	20.17	3.81	3.00	3.00	4.07	30
23. Strømm . . .	236	12 937	54.82	12 022	50.94	4 107	17.40	—	—	4.4	16.18	1.74	3.81	3.81	4.95	30
24. Tjølling . .	603	44 167	73.25	50 071	83.04	16 241	26.93	—	—	10.3	15.85	4.08	3.15	3.15	4.18	30
25. Tjøme . . .	303	13 604	44.90	11 620	38.25	15 781	52.08	—	—	4.4	7.42	0.85	5.48	5.48	9.13	—
26. Våle	601	25 966	43.20	27 655	46.01	14 418	23.99	—	—	4.4	15.32	2.60	3.41	3.41	4.77	—
Sum bykasser . .	12 577	1 017 077	80.87	1 036 194	82.39	222 919	17.72	—	—	8.3	22.97	0.58	2.92	5.05	6.81	Norm.tariff i 1 kasse Forh. — i 6 kasser
Sum landkasser .	11 993	805 952	67.20	819 902	68.37	254 521	21.22	1 874	0.16	7.0	17.93	3.21	3.89	4.53	6.46	Norm.tariff i 5 kasser Forh. — i 14 —
Totalsum	24 570	1 823 029	74.20	1 856 096	75.54	477 440	19.43	1 874	0.08	7.7	20.51	1.86	3.39	4.80	6.63	Norm.tariff i 6 kasser Forh. — i 20 —

1) Heri er ikke medregnet tandlægeutgifter og transport av syke til læge.

Tabell XIV A.

Telemark fylke.

Kretssykekasse	Medlemstall i 1922	Inntekter i 1922		Utgifter i 1922		Formue pr. ^{31/12} 1922		Gjæld pr. ^{31/12} 1922		Antall erstattede sykedager pr. medlem	Lægeutgifter pr. medlem ¹⁾		Administrasjonsutgifter pr. medlem			Forhøiet premietariff pr. ^{31/12} 1922 i % av normaltariffen
		Ialt	Pr. medlem	Ialt	Pr. medlem	Ialt	Pr. medlem	Ialt	Pr. medlem		Lægehonorar	Lægeskys	Forretningsfører	Forretningsfører og øvrige kontorlønninger	Sum administrasjon	
Bykasser:		Kr.	Kr.	Kr.	Kr.	Kr.	Kr.	Kr.	Kr.		Kr.	Kr.	Kr.	Kr.	Kr.	
1. Brevik . . .	591	40 765	68.98	39 805	67.35	10 229	17.31	—	—	7.0	19.68	0.11	3.49	3.49	5.01	23
2. Kragerø . .	1157	121 673	105.16	112 869	97.55	—	—	22 216	19.20	11.0	25.23	0.18	5.64	7.32	9.92	88
3. Langesund .	392	30 786	78.54	35 114	89.58	3 505	8.94	—	—	8.9	32.61	0.45	2.55	2.67	5.88	43
4. Notodden .	1889	196 877	104.22	180 506	95.56	—	—	10 514	5.57	8.4	27.97	0.26	3.31	4.96	8.18	88
5. Porsgrund .	2098	162 489	77.45	169 761	80.92	—	—	3 215	1.53	9.8	24.06	1.10	2.18	4.04	5.84	66
6. Skien . . .	5245	421 520	80.37	448 824	85.57	—	—	9 531	1.82	9.7	20.05	0.95	1.40	3.04	4.35	43
7. Stathelle .	76	6 248	82.21	4 067	53.51	1 002	13.18	—	—	4.3	10.28	—	3.29	3.29	7.78	43
Landkasser:																
8. Bamble . .	732	46 290	63.24	38 016	51.93	27 511	37.58	—	—	5.3	14.67	2.28	3.14	3.14	4.81	43
9. Bø	731	48 650	66.55	39 399	53.90	9 139	12.50	—	—	5.1	16.31	1.84	3.87	3.87	5.01	43
10. Drangedal .	1147	74 334	64.81	72 435	63.15	9 162	7.99	—	—	7.2	16.25	2.08	1.83	2.23	2.89	23
11. Eidanger .	1116	79 010	70.80	67 829	60.78	39 505	35.40	—	—	5.1	16.00	1.80	3.49	3.49	4.73	43
12. Fyresdal .	347	12 818	36.94	11 877	34.23	10 427	30.05	—	—	3.3	17.61	1.58	2.99	2.99	4.29	30
13. Gransherad	345	18 267	52.95	22 057	63.93	3 923	11.37	—	—	4.8	20.78	5.01	3.48	3.48	4.66	—
14. Heddal . .	777	68 769	88.51	51 723	66.57	1 332	1.71	—	—	6.7	24.81	0.59	3.47	3.47	5.15	99
15. Hjartdal .	266	12 629	47.48	15 745	59.19	2 948	11.08	—	—	5.5	18.46	4.52	1.88	3.20	4.36	27
16. Holla . . .	1355	81 521	60.16	59 753	44.10	56 269	41.53	—	—	4.3	14.41	1.17	1.85	1.85	2.71	43

17. Hovin . . .	134	5 837	43.56	6 929	51.71	8 235	61.46	—	—	6.6	6.71	2.70	5.74	5.74	7.24	—
18. Kviteseid .	779	37 435	48.06	38 263	49.12	17 426	22.37	—	—	5.9	9.75	1.22	4.03	4.03	5.81	—
19. Lårdal . . .	240	15 169	63.20	14 379	59.91	—	—	239	1.00	6.7	13.66	0.92	2.00	2.00	2.96	15
20. Lunde . . .	608	69 781	114.77	51 473	84.66	22 286	36.65	—	—	6.7	30.68	3.17	2.55	2.55	3.12	99
21. Mo	186	13 639	73.33	9 934	53.41	11 584	62.28	—	—	8.2	13.66	1.56	2.49	2.49	4.37	51
22. Nissedal . .	660	28 925	43.83	27 228	41.25	19 991	30.29	—	—	7.3	7.30	0.77	3.00	3.00	3.79	43
23. Ophaugen .	1246	71 087	57.05	61 180	49.10	58 255	46.75	—	—	5.4	10.85	2.72	3.65	3.65	4.29	18
24. Rauland . .	48	3 367	70.15	1 551	32.31	—	—	1 190	24.79	9.1	37.00	4.21	8.08	8.08	9.54	51
25. Sannidal . .	732	74 685	102.03	75 166	102.69	6 466	8.83	—	—	12.6	22.07	3.22	2.05	2.05	2.73	88
26. Sauherad . .	829	57 901	69.84	52 520	63.35	42 318	51.05	—	—	7.2	14.39	1.88	2.65	4.90	7.23	30
27. Seljord . . .	325	16 690	51.35	14 688	45.19	11 438	35.19	—	—	3.6	15.98	1.75	6.15	6.15	7.37	—
28. Skåtøy . . .	476	44 058	92.56	49 229	103.42	—	—	5 721	12.02	16.3	28.79	3.74	3.47	3.47	6.88	88
29. Siljan	349	24 764	70.96	23 172	66.40	—	—	1 233	3.53	5.0	17.11	4.42	5.68	6.20	7.64	27
30. Solum	1051	74 468	70.85	83 915	79.84	25 695	24.45	—	—	10.7	17.49	3.51	4.28	4.28	5.87	30
31. Tinn	2932	413 391	140.99	359 261	122.53	—	—	60 021	20.47	12.2	33.48	2.51	1.87	6.15	8.73	154
32. Uthaugen . .	742	64 942	87.52	69 612	93.82	7 142	9.63	—	—	9.8	26.38	5.62	3.49	3.49	4.74	43
33. Vinje	196	11 970	61.07	7 649	39.03	7 235	36.91	—	—	6.1	10.29	2.10	2.04	2.55	3.62	23
Sum bykasser .	11 448	980 358	85.64	990 946	86.56	14 736	1.29	45 476	3.97	9.5	22.97	0.72	2.44	3.98	5.92	Norm.tariff i 0 kasse Forh. — i 7 kasser
Sum landkasser.	18 349	1 470 397	80.13	1 324 983	72.21	398 287	21.71	68 404	3.73	7.8	19.63	2.41	2.98	3.82	5.30	Norm.tariff i 4 kasser Forh. — i 22 —
Totalsum	29 797	2 450 755	82.25	2 315 929	77.72	413 023	13.86	113 880	3.82	8.4	20.91	1.76	2.78	3.89	5.54	Norm.tariff i 4 kasser Forh. — i 29 —

¹⁾ Heri er ikke medregnet tandlægeutgifter og transport av syke til læge.

Tabell XIV A.

Aust-Agder fylke.

Kretssykekasse	Medlemstall i 1922	Inntekter i 1922		Utgifter i 1922		Formue pr. 31/12 1922		Gjæld pr. 31/12 1922		Antall erstattede sykedager pr. medlem	Lægeutgifter pr. medlem ¹⁾		Administrasjonsutgifter pr. medlem			Forhøiet premietariff pr. 31/12 1922 i % av normaltariffen
		Ialt	Pr. medlem	Ialt	Pr. medlem	Ialt	Pr. medlem	Ialt	Pr. medlem		Lægehonorar	Lægeskyss	Forretningsfører	Forretningsfører og øvrige kontortilninger	Sum administrasjon	
Bykasser :		Kr.	Kr.	Kr.	Kr.	Kr.	Kr.	Kr.	Kr.		Kr.	Kr.	Kr.	Kr.	Kr.	
1. Arendal . . .	2 568	163 900	63.82	177 119	68.97	22 294	8.68	—	—	7.5	22.49	1.35	2.34	4.79	6.93	75
2. Grimstad . . .	616	41 749	67.77	43 438	70.52	—	—	3 231	5.25	10.9	16.36	0.54	4.87	4.87	6.95	30
3. Lillesand . . .	227	11 281	49.70	13 888	61.18	3 283	14.46	—	—	8.0	3.25	—	3.01	3.01	3.77	—
4. Tvedestrand . . .	299	15 759	52.71	16 648	55.68	33	0.11	—	—	9.0	16.26	0.09	3.34	3.34	5.04	5
5. Risør	465	33 738	72.55	34 440	74.06	—	—	3 349	7.20	8.4	29.74	0.06	3.56	3.99	5.57	43
Landkasser :																
6. Aamli	477	35 580	74.59	29 724	62.31	14 136	29.64	—	—	8.4	19.56	4.17	2.52	2.52	3.98	43
7. Birkenes	412	28 066	68.12	26 713	64.84	—	—	1 430	34.71	9.4	16.42	2.63	3.50	3.50	4.30	30
8. Bygland	479	24 542	51.24	28 652	59.82	—	—	1 912	3.99	6.6	19.03	1.15	2.61	2.61	3.44	18
9. Bykle	48	2 232	46.50	2 942	61.29	2 293	47.77	—	—	7.0	11.56	4.88	3.13	3.13	4.25	—
10. Dybvåg	224	16 183	72.25	15 733	70.24	8 648	38.61	—	—	6.2	16.47	6.21	7.03	7.03	8.48	30
11. Bide	58	2 712	46.76	3 746	64.59	—	—	1 035	17.84	8.7	18.05	3.78	4.31	4.31	5.24	15
12. Evje	200	14 038	70.19	15 658	78.29	1 803	9.02	—	—	7.8	22.24	1.23	4.50	4.50	6.02	30
13. Fjære	499	46 388	92.96	51 402	103.01	12 391	24.83	—	—	15.7	20.65	5.35	4.41	4.41	6.34	88
14. Flosta	108	5 890	54.54	6 228	57.67	—	—	775	7.18	5.9	21.88	4.94	2.96	2.96	4.96	30
15. Froland	602	37 307	61.97	30 909	51.34	27 581	45.82	—	—	5.7	16.57	1.37	4.43	4.43	5.79	27
16. Gjerstad	592	32 791	55.39	28 079	47.43	2 659	4.49	—	—	9.5	9.48	0.85	2.50	2.50	3.30	23

17. Gjøvdal . . .	127	8 606	67.76	7 953	62.62	—	—	1 232	9.70	6.6	23.40	2.47	2.98	2.98	3.20	120
18. Herrefoss . .	140	9 910	70.79	10 930	78.07	9 161	65.44	—	—	10.6	20.07	3.18	4.00	4.00	4.63	23
19. His	395	24 504	62.04	29 884	75.66	10 138	25.67	—	—	6.5	15.82	1.61	5.13	5.13	8.19	43
20. Holt	848	57 540	67.85	70 727	83.40	—	—	262	0.31	10.0	20.87	5.00	3.38	3.38	4.86	30
21. Hornnes . . .	173	11 239	64.97	14 945	86.39	—	—	948	5.48	7.0	15.87	1.32	1.73	1.73	3.45	15
22. Hylestad . . .	53	3 074	58.00	2 168	40.91	2 596	48.98	—	—	2.4	14.23	2.45	1.89	1.89	3.09	30
23. Høvåg	207	9 782	47.26	7 975	38.53	1 142	5.52	—	—	6.5	8.57	1.20	2.42	2.42	3.50	43
24. Iveland	180	8 917	49.54	10 072	55.96	1 802	10.01	—	—	6.5	16.25	3.04	3.33	3.33	3.79	—
25. Landvik	256	14 380	56.17	15 468	60.42	7 226	28.23	—	—	11.9	14.49	2.71	3.13	3.13	5.06	30
26. V. Moland . . .	279	17 698	63.43	14 290	51.22	10 746	38.52	—	—	7.2	14.75	0.76	3.44	3.44	4.21	23
27. Ø. Moland . . .	193	11 261	58.35	12 286	63.66	859	4.45	—	—	8.0	18.66	3.69	5.91	5.91	7.53	66
28. Mykland	163	13 274	81.44	10 000	61.35	4 149	25.45	—	—	5.0	23.24	1.90	2.45	2.45	3.06	66
29. Stokken	318	33 745	106.12	32 718	102.89	4 940	15.53	—	—	6.4	39.40	3.90	12.36	12.36	15.05	115
30. Søndeled	452	44 909	99.36	34 367	76.03	—	—	5 720	12.65	6.7	31.41	6.98	3.33	3.33	4.49	115
31. Tovdal	100	3 669	36.69	4 075	40.75	160	1.60	—	—	6.7	12.35	2.48	1.25	1.25	1.59	—
32. Tromøy	536	41 885	78.14	37 839	70.60	19 857	37.05	—	—	6.3	22.42	2.18	4.03	4.03	5.83	66
33. Valle	64	3 187	49.80	3 093	48.33	4 596	71.81	—	—	6.6	11.17	1.13	2.50	2.50	2.83	—
34. Vegårdshei . . .	396	23 380	59.04	28 831	72.81	298	0.75	—	—	8.8	16.68	6.74	3.42	3.42	3.76	30
35. Vegusdal	107	6 910	64.58	6 174	57.70	691	6.46	—	—	8.6	17.23	1.07	3.74	3.74	4.69	38
36. Øyestad	652	42 954	65.88	43 059	66.04	—	—	4 650	7.13	7.2	20.01	5.77	3.76	3.76	5.50	75
Sum bykasser . .	4 175	266 427	63.81	285 533	68.39	25 610	6.13	6 580	1.58	8.2	20.91	0.92	2.95	4.51	6.50	Norm.tariff i 1 kasse Forh. — i 4 kasser
Sum landkasser	9 338	636 553	68.17	636 640	68.18	147 872	15.84	17 964	1.92	8.1	19.12	3.37	3.87	3.87	5.24	Norm.tariff i 4 kasser Forh. — i 27 —
Totalsum	13 513	902 980	66.82	922 173	68.24	173 482	12.84	24 544	1.82	8.1	19.67	2.61	3.59	4.07	5.63	Norm.tariff i 5 kasser Forh. — i 31 —

1) Heri er ikke medregnet tandlægeutgifter og transport av syke til læge.

Tabell XIV A.

Vest-Agder fylke.

Kretssykekasse	Medlemstall i 1922	Inntekter i 1922		Utgifter i 1922		Formue pr. ^{31/12} 1922		Gjæld pr. ^{31/12} 1922		Antall erstattede sykedager pr. medlem	Lægeutgifter pr. medlem ¹⁾		Administrasjonsutgifter pr. medlem			Forhøiet premietariff pr. ^{31/12} 1922 i % av normal-tariffen
		Ialt	Pr. medlem	Ialt	Pr. medlem	Ialt	Pr. medlem	Ialt	Pr. medlem		Lægehonorar	Lægeskyss	Forretningsfører	Forretningsfører og øvrige kontorlønninger	Sum administrasjon	
Bykasser:		Kr.	Kr.	Kr.	Kr.	Kr.	Kr.	Kr.	Kr.		Kr.	Kr.	Kr.	Kr.	Kr.	
1. Farsund . .	294	16 909	57.51	11 600	39.46	22 364	76.07	—	—	4.3	16.70	0.47	3.40	3.40	5.18	11
2. Flekkefjord	652	39 101	59.97	44 531	68.30	2 685	4.12	—	—	8.5	14.95	0.05	4.54	4.54	6.53	15
3. Kr.sand S..	4 574	275 792	60.30	312 397	68.30	46 620	10.19	—	—	7.1	26.98	0.75	1.26	4.50	6.08	5
4. Mandal . .	1 002	61 759	61.64	71 606	71.46	708	0.71	—	—	10.8	13.98	0.60	3.32	3.32	4.44	23
Landkasser:																
5. Aaseral . .	88	3 265	37.10	2 831	32.17	3 079	34.99	—	—	3.7	9.10	1.76	2.84	2.84	3.42	15
6. S. Audnedal	362	17 418	48.12	21 045	58.14	1 630	4.50	—	—	7.3	15.34	1.70	3.00	3.00	3.30	—
7. Austad . . .	63	2 544	40.38	1 650	26.19	445	7.06	—	—	3.7	7.68	1.56	3.17	3.17	4.21	30
8. Bakke . . .	86	3 808	44.28	3 593	41.78	381	4.43	—	—	4.7	11.97	2.26	4.07	4.07	4.41	—
9. Bjelland . .	93	5 335	57.37	5 403	58.10	2 611	28.08	—	—	6.4	20.73	0.70	3.01	3.01	4.57	15
10. Eiken . . .	71	3 983	56.10	3 762	52.99	1 582	22.28	—	—	4.5	12.59	0.62	2.82	2.82	3.96	—
11. Feda . . .	114	11 971	105.01	5 559	48.76	5 601	49.13	—	—	7.1	8.40	2.37	6.37	6.48	7.10	88
12. Finsland . .	188	8 755	46.57	11 295	60.08	—	—	5 363	28.53	6.1	20.80	2.18	2.39	2.39	3.05	15
13. Fjotland . .	120	5 513	45.94	5 291	44.09	4 203	35.03	—	—	3.0	15.05	5.45	2.98	2.98	3.64	—
14. Greipstad .	143	8 249	57.69	8 663	60.58	—	—	3 548	24.81	9.4	20.56	4.45	4.20	4.20	5.16	38
15. Grindheim .	103	5 366	52.10	5 672	55.07	2 450	23.79	—	—	5.9	14.84	0.31	5.83	5.83	7.31	—
16. Gyland . . .	70	3 141	44.87	3 217	45.96	3 833	54.76	—	—	4.7	6.50	1.64	5.34	5.34	6.03	÷ 13
17. Halse og Harkmark	246	12 950	52.64	11 785	47.91	5 260	21.38	—	—	6.7	10.50	1.24	3.17	3.17	4.13	23

18. Herad . . .	34	1 592	46.82	1 708	50.24	1 481	43.56	—	—	2.5	27.56	3.09	2.94	2.94	3.88	—
19. Hidra . . .	162	9 470	58.46	8 381	51.73	3 648	22.52	—	—	3.5	14.51	3.76	3.70	3.70	4.12	—
20. Holum . . .	222	11 226	50.57	10 611	47.80	8 436	38.00	—	—	6.8	18.49	2.30	2.25	2.25	3.22	15
21. Hægebostad	46	1 994	43.35	623	13.54	1 952	42.43	—	—	1.0	8.07	1.35	3.26	3.26	4.24	23
22. Hægeland .	273	20 227	74.09	23 051	84.44	15 208	55.71	—	—	9.8	20.66	2.53	2.75	2.75	3.42	27
23. Kongsmo .	83	4 921	59.29	8 055	97.05	—	—	4 360	52.53	10.1	16.45	5.20	3.76	3.76	4.41	75
24. Kvås . . .	57	2 680	47.02	2 568	45.05	925	16.23	—	—	3.6	12.91	0.74	4.56	4.56	5.93	5
25. Kvinesdal .	257	20 451	79.19	23 314	90.72	5 556	21.61	—	—	9.6	21.86	2.98	6.17	6.17	7.22	43
26. Laudal . .	92	5 950	64.67	5 071	55.12	3 563	38.73	—	—	5.0	18.83	6.27	2.83	2.83	3.15	66
27. Lista . . .	477	40 890	85.72	30 509	63.96	—	—	12 873	26.99	6.9	24.12	3.25	3.14	3.14	4.69	115
28. Lyngdal .	362	23 176	64.02	22 175	61.26	5 401	14.92	—	—	5.5	25.35	2.52	3.83	3.83	4.25	30
29. Nes	496	27 766	55.98	29 315	59.10	—	—	1 045	2.11	5.6	16.75	1.76	3.00	3.00	4.04	—
30. Oddernes .	514	40 699	79.18	39 240	76.34	—	—	8 559	16.65	8.5	27.32	3.08	3.23	3.33	5.47	43
31. Randesund.	133	6 283	47.24	5 497	41.33	5 638	42.39	—	—	4.1	15.75	1.61	2.26	2.26	3.23	—
32. Øvre Sirdal	42	2 293	54.60	1 885	44.88	4 084	97.24	—	—	3.6	13.10	3.88	4.76	4.76	7.43	÷13
33. Spangereid	178	7 377	41.44	7 014	39.40	2 779	15.61	—	—	5.6	11.22	2.62	2.50	2.50	3.52	—
34. Spind . . .	88	4 400	50.00	4 308	48.95	—	—	663	7.53	5.3	22.74	3.99	2.84	2.84	4.01	38
35. Søgne . . .	738	42 583	57.70	42 550	57.66	2 436	3.30	—	—	7.5	19.07	2.43	3.50	3.50	4.19	23
36. Tonstad . .	64	3 117	48.70	3 174	49.59	3 254	50.84	—	—	3.6	17.02	0.16	3.13	3.13	5.14	—
37. Tveid . . .	319	26 604	83.40	24 036	75.35	—	—	3 745	11.74	7.0	26.34	5.39	4.34	4.34	4.81	66
38. Vennesla .	611	47 160	77.18	54 358	88.97	—	—	5 111	8.36	7.3	28.57	1.22	5.24	5.24	7.72	38
39. Vigmostad	96	6 933	72.22	7 218	75.19	11 567	120.49	—	—	8.9	28.24	6.06	4.69	4.69	5.85	11
40. Øvrebø . .	173	7 136	41.25	9 401	54.34	6 616	38.24	—	—	8.5	13.97	1.98	2.31	2.31	2.80	5
41. Øyslebø . .	165	9 410	57.03	6 344	38.45	3 436	20.82	—	—	5.4	14.16	—	2.28	2.28	3.15	23
Sum bykasser .	6 522	393 561	60.34	440 134	67.48	72 377	11.10	—	—	7.7	23.31	0.64	2.00	4.27	5.83	Norm.tariff i 0 kasse Forh. — i 4 kasser
Sum landkasser	7 429	466 636	62.81	460 172	61.94	117 055	15.76	45 267	6.09	6.7	19.64	2.52	3.58	3.59	4.66	Norm.tariff i 11 kasser Forh. — i 24 — Nedsatt — i 2 —
Totalsum . . .	13 951	860 197	61.66	900 306	64.53	189 432	13.58	45 267	3.24	7.2	21.36	1.64	2.84	3.91	5.21	Norm.tariff i 11 kasser Forh. — i 28 — Nedsatt — i 2 —

¹⁾ Heri er ikke medregnet tandlægeutgifter og transport av syke til læge.

Tabell XIV A.

Rogaland fylke.

Kretssykekaske	Medlemstall i 1922	Inntekter i 1922		Utgifter i 1922		Formue pr. ^{31/12} 1922		Gjæld pr. ^{31/12} 1922		Antall erstattede sykedager pr. medlem	Lægeutgifter pr. medlem ¹⁾		Administrasjonsutgifter pr. medlem			Forhøiet premietariff pr. ^{31/12} 1922 i % av normaltariffen
		Ialt	Pr. medlem	Ialt	Pr. medlem	Ialt	Pr. medlem	Ialt	Pr. medlem		Lægehonorar	Lægeskys	Forretningsfører	Forretningsfører og øvrige kontorlønninger	Sum administrasjon	
Bykasser :		Kr.	Kr.	Kr.	Kr.	Kr	Kr.	Kr.	Kr.		Kr.	Kr.	Kr.	Kr.	Kr.	
1. Eigersund . . .	1078	43 158	40.04	50 344	46.70	6 504	6.03	—	—	3.2	16.17	0.07	3.53	3.53	4.88	—
2. Haugesund. . .	5106	303 275	59.40	297 330	58.23	52 772	10.34	—	—	6.4	17.20	0.28	1.38	4.12	5.36	66
3. Kopervik . . .	609	24 598	40.39	24 013	39.43	—	—	6 905	11.34	4.8	10.30	0.21	1.87	1.87	2.44	66
4. Sandnes . . .	1021	88 059	86.25	90 784	88.92	—	—	8 462	8.29	10.0	23.92	0.37	4.50	4.59	6.12	51
5. Skudsneshavn	474	15 307	32.29	12 661	26.71	16 409	34.62	—	—	1.3	9.56	—	2.98	2.98	3.91	—
6. Sogndal . . .	23	935	40.65	530	23.04	2 128	92.52	—	—	4.0	13.04	—	2.35	2.35	2.35	—
7. Stavanger . . .	12309	1 008 559	81.94	1 177 368	95.63	4 568	0.37	—	—	12.4	20.30	0.27	0.59	5.04	6.37	52
Landkasser :																
8. Åkra	338	17 669	52.28	13 206	39.07	12 412	36.72	—	—	5.0	9.81	1.68	4.73	4.73	5.68	30
9. Årdal	27	1 340	49.63	779	28.85	3 344	123.85	—	—	1.7	8.78	4.52	3.70	3.70	4.33	—
10. Avalsnes . . .	405	24 611	60.77	22 387	55.28	—	—	2 071	5.11	3.9	16.66	4.84	2.47	2.47	3.60	43
11. Bjerkreim . . .	240	11 461	47.75	12 933	53.89	3 506	14.61	—	—	5.3	17.50	4.51	1.88	1.88	2.13	—
12. Bokn	36	1 518	42.17	999	27.75	5 737	159.36	—	—	1.4	11.00	3.14	2.78	2.78	2.78	÷13
13. Eigersund h. .	267	12 820	48.01	16 464	61.66	3 662	13.72	—	—	5.3	18.19	0.47	8.21	8.21	9.47	—
14. Erfjord	67	3 707	55.33	3 926	58.60	—	—	1 089	16.25	8.2	7.99	4.52	2.99	2.99	3.66	51
15. Finnøy ²⁾	97	4 992	51.46	3 832	39.51	1 091	11.25	—	—	1.3	10.51	—	4.12	4.38	5.23	—
16. Fister	89	3 857	43.34	3 622	40.70	2 691	30.24	—	—	4.6	9.35	4.47	2.81	2.81	4.35	—
17. Forsand	161	7 822	48.58	7 837	48.68	7 642	47.47	—	—	3.6	14.69	2.37	3.42	3.42	4.66	—
18. Gjestal	594	39 330	66.21	39 512	66.52	13 702	23.07	—	—	6.0	26.21	1.34	3.20	3.20	3.47	18
19. Håland	441	26 994	61.21	30 718	69.66	3 611	8.19	—	—	7.0	18.96	4.01	2.36	2.36	3.62	51
20. Helleland . . .	123	7 465	60.69	10 730	87.24	—	—	2 685	21.83	9.9	22.07	2.78	3.50	3.50	3.94	51
21. Heskestad . . .	84	3 799	45.23	4 081	48.58	4 181	49.77	—	—	4.4	16.60	1.92	6.04	6.04	7.30	—
22. Hetland	1702	129 490	76.08	134 425	78.98	—	—	49 308	28.97	10.0	19.84	1.82	5.05	5.05	6.23	66
23. Hjelmeland . .	269	11 920	44.31	10 930	40.63	7 589	28.21	—	—	5.2	12.08	4.15	1.86	1.86	2.22	—

24. Høyland . . .	942	82 536	87.62	85 560	90.83	1 834	1.95	—	—	10.7	25.29	2.07	3.57	3.57	4.77	75
25. Høle	66	3 753	56.86	3 593	54.44	4 204	63.70	—	—	2.8	14.02	3.48	3.50	3.50	4.05	—
26. Jelsa	163	5 628	34.53	4 999	30.67	4 054	24.87	—	—	3.7	5.29	1.79	3.51	3.51	4.34	—
27. Klep	459	23 333	50.83	24 149	52.61	6 225	13.56	—	—	5.5	13.76	2.61	3.01	3.01	3.51	51
28. Kvitingsø . .	34	1 217	35.79	951	27.97	2 492	73.29	—	—	3.4	5.56	—	3.68	3.68	3.76	—
29. Lund	219	11 588	52.91	12 247	55.92	9 255	42.26	—	—	4.8	21.18	0.56	2.41	2.41	3.05	—
30. Møsterøy . .	49	1 922	39.22	3 011	61.45	2 183	44.55	—	—	4.1	17.18	2.82	4.08	4.08	4.67	÷22
31. Nedstrand . .	77	5 789	75.18	5 074	65.90	685	8.90	—	—	6.7	14.16	1.17	6.75	6.75	7.94	30
32. Nærbø	276	14 347	51.98	12 256	44.41	8 838	32.02	—	—	5.1	14.50	3.00	2.54	2.54	3.52	—
33. Oгна	97	4 494	46.33	4 475	46.13	5 912	60.95	—	—	2.4	17.82	0.15	7.99	7.99	8.60	—
34. Rennesøy . .	89	4 004	44.99	2 454	27.57	5 456	61.30	—	—	3.1	5.85	1.69	3.37	3.37	4.72	—
35. Sand	202	5 892	29.17	7 276	36.02	9 036	44.73	—	—	6.3	4.32	0.09	2.23	2.23	2.80	—
36. Sauda	355	26 650	75.07	40 135	113.06	—	—	9 926	27.96	8.3	25.29	0.90	5.07	5.07	8.04	38
37. Sjernarøy . .	66	3 156	47.82	2 560	38.79	3 821	57.89	—	—	2.5	8.00	5.91	8.48	8.48	9.33	—
38. Skåre	137	8 802	64.25	7 540	55.04	5 910	43.14	—	—	6.0	17.93	1.76	3.28	3.28	4.42	—
39. Skjold	90	3 884	43.16	2 958	32.87	1 328	14.76	—	—	2.9	16.98	4.00	3.33	3.33	4.36	27
40. Skudenes . .	87	4 629	53.21	3 027	34.79	2 785	32.01	—	—	1.8	14.23	2.58	2.30	2.30	3.10	11
41. Sokndal herad	334	22 070	66.08	19 510	58.41	14 323	42.88	—	—	4.0	23.67	2.97	2.49	2.49	3.04	23
42. Stangaland . .	83	6 664	75.73	5 441	61.83	—	—	2 577	29.28	6.0	18.76	1.19	3.11	3.11	4.47	43
43. Strand	343	25 891	75.48	21 897	63.84	9 747	28.42	—	—	5.2	19.63	0.27	4.20	4.20	4.90	23
44. Suldal	187	4 714	25.21	3 586	19.18	10 064	53.82	—	—	2.5	5.90	1.51	3.21	3.21	3.30	—
45. Time	633	42 124	66.55	27 758	43.85	20 362	32.17	—	—	5.0	14.62	1.42	2.84	2.84	3.59	43
46. Torvastad . .	274	12 821	46.79	16 100	58.76	7 457	27.22	—	—	5.0	15.70	2.06	4.20	4.20	4.63	—
47. Tysvær	77	1 805	23.44	1 997	25.94	1 711	22.22	—	—	1.8	4.71	1.04	1.91	1.91	2.22	—
48. Utsire	77	2 892	37.56	2 843	36.92	5 079	65.96	—	—	2.4	4.31	4.38	2.27	2.27	2.87	—
49. Varhaug . . .	223	10 981	49.24	13 091	58.70	3 499	15.69	—	—	7.3	13.99	1.85	3.68	3.68	4.58	—
50. Vats	64	3 499	54.67	3 296	51.50	36	0.56	—	—	4.2	13.08	1.81	5.47	5.47	7.00	15
51. Vikedal . . .	118	3 277	27.77	2 261	19.16	7 421	62.89	—	—	2.2	7.59	0.81	3.39	3.39	3.81	—
Sum bykasser . .	20 620	1 433 891	71.96	1 653 030	80.17	82 381	4.00	15 367	0.75	9.8	18.94	0.26	1.23	4.57	5.86	Norm.tariff i 3 kasser Forh. — i 4 —
Sum landkasser .	10 766	657 157	61.04	656 426	60.97	222 885	20.70	67 656	6.28	6.3	17.33	2.13	3.74	3.74	4.67	Norm.tariff i 24 kasser Forh. — i 18 — Nedsatt— i 2 —
Totalsum	31 386	2 141 048	68.22	2 309 456	73.58	305 266	9.73	83 023	2.65	8.6	18.39	0.90	2.09	4.29	5.45	Norm.tariff i 27 kasser Forh. — i 22 — Nedsatt— i 2 —

1) Heri er ikke medregnet tandlægentgifter og transport av syke til læge.

2) Finnøy og Talgøy kredssykekasser blev den 1. januar 1922 slaat sammen til en kasse.

Tabell XIV A.

Hordaland fylke.

Kretssykekasse	Medlemstall i 1922	Inntekter i 1922		Utgifter i 1922		Formue pr. ^{31/12} 1922		Gjæld pr. ^{31/12} 1922		Antall erstattede sykedager pr. medlem	Lægeutgifter pr. medlem ¹⁾		Administrasjonsutgifter pr. medlem			Forhøiet premietariff pr. ^{31/12} 1922 i % av normaltariffen
		Ialt	Pr. medlem	Ialt	Pr. medlem	Ialt	Pr. medlem	Ialt	Pr. medlem		Lægehonorar	Lægeskysys	Forretningsfører	Forretningsfører og øvrige kontorlønninger	Sum administrasjon	
Landkasser:		Kr.	Kr.	Kr.	Kr.	Kr.	Kr.	Kr.	Kr.		Kr.	Kr.	Kr.	Kr.	Kr.	
1. Åsane . . .	210	12 218	58.18	12 181	58.00	8 553	40.73	—	—	7.3	19.65	3.64	3.81	3.81	4.75	23
2. Aversund . .	378	18 025	47.69	23 772	62.89	2 021	5.35	—	—	7.3	17.19	2.17	2.12	2.12	2.97	5
3. Askøy . . .	796	53 112	66.72	49 464	62.14	16 521	20.76	—	—	4.9	21.03	4.78	3.27	3.27	5.40	30
4. Austevoll . .	344	13 708	39.85	16 033	46.61	7 389	21.48	—	—	5.9	10.17	2.97	3.08	3.08	3.58	—
5. Austreim . .	165	5 670	34.36	5 153	31.23	5 775	35.00	—	—	2.3	10.72	3.27	3.64	3.64	4.40	—
6. Bremnes . .	280	12 837	45.85	10 541	37.65	5 915	21.13	—	—	4.1	6.34	2.49	2.50	2.50	3.00	—
7. Bruvik . . .	1 270	92 832	73.10	100 788	79.36	—	—	9 725	7.66	7.8	25.26	1.67	1.81	2.94	3.77	23
8. Bømlo . . .	134	6 944	51.82	5 501	41.05	5 340	39.85	—	—	2.2	7.48	3.34	4.12	4.12	4.90	—
9. Eidfjord . . .	98	4 948	50.49	4 286	43.73	1 847	18.85	—	—	2.9	21.35	2.57	3.20	3.82	4.75	—
10. Eksingedal .	28	1 118	39.93	620	22.14	2 531	90.39	—	—	3.6	2.89	0.71	2.86	2.86	4.21	—
11. Etne . . .	253	10 976	43.38	11 503	45.47	7 910	31.26	—	—	5.1	12.85	2.39	2.37	2.37	2.78	—
12. Evanger . .	465	15 495	33.32	16 886	36.31	—	—	1 366	2.94	3.0	14.54	0.03	1.29	1.29	1.81	—
13. Fana . . .	1 937	100 988	52.14	128 919	66.56	—	—	46 024	23.76	6.1	15.22	2.66	2.52	5.88	8.01	38
14. Fitjar . . .	219	9 558	43.64	8 228	37.57	3 291	15.03	—	—	4.8	10.40	3.32	3.98	3.98	4.88	27
15. Fjelberg . .	250	15 458	61.83	9 700	38.80	18 580	74.32	—	—	2.6	13.54	0.31	1.30	1.30	2.48	—
16. Fjell . . .	616	45 554	73.95	43 267	70.24	—	—	1 868	3.03	5.2	22.86	2.35	5.74	5.93	7.75	75
17. Fusa . . .	239	10 666	44.63	10 532	44.07	3 399	14.22	—	—	3.3	13.72	3.23	2.93	2.93	4.35	—
18. Granvin . .	140	4 973	35.52	5 331	38.08	9 783	69.88	—	—	6.2	7.12	0.79	2.14	2.14	3.46	÷13
19. Hålandsdal .	35	1 284	36.69	1 480	42.29	2 303	65.80	—	—	5.3	8.86	2.57	4.57	4.57	6.40	—
20. Hamre . . .	256	11 085	43.30	13 385	52.28	2 858	11.16	—	—	4.6	15.10	2.59	3.13	3.13	3.99	—
21. Haus . . .	1 162	62 855	54.09	68 999	59.38	4 454	3.83	—	—	9.6	20.24	1.81	3.08	3.21	4.27	23
22. Herdla . . .	366	21 074	57.58	23 156	63.27	2 530	6.91	—	—	6.9	19.86	4.50	3.83	3.83	4.46	15
23. Hjelme . . .	97	5 309	54.73	4 839	49.89	328	3.38	—	—	3.2	15.59	4.39	3.09	3.09	4.20	43
24. Hosanger . .	352	20 188	57.35	23 715	67.37	8 786	24.96	—	—	7.5	21.40	3.78	2.84	2.84	3.53	—
25. Jondal . . .	344	23 824	69.26	25 529	74.21	—	—	10 060	29.24	7.9	20.20	5.44	4.07	4.51	4.78	99

26. Kinsarvik . . .	286	13 847	48.42	10 478	36.64	6 281	21.96	—	—	3.4	10.95	4.00	2.91	2.91	4.23	—
27. Kvam	824	46 409	56.32	43 773	53.12	213	0.26	—	—	2.6	21.99	2.47	3.65	3.65	4.11	52
28. Kvinnherad . .	469	20 498	43.71	26 987	57.54	—	—	1 214	2.59	5.5	18.08	7.16	2.08	2.14	2.72	27
29. Laksevåg . . .	1 420	109 354	77.01	118 746	83.62	—	—	4 887	3.44	7.0	26.63	0.38	4.58	4.58	6.30	38
30. Lindås	184	9 759	53.04	9 221	50.11	—	—	636	3.46	3.7	18.85	4.71	3.26	3.26	4.04	27
31. Manger	361	15 434	42.75	13 337	36.94	6 513	18.04	—	—	4.1	13.75	1.73	2.14	2.64	3.92	18
32. Masfjord	189	11 081	58.63	12 395	65.58	607	3.21	—	—	6.8	19.21	8.37	3.97	3.97	6.36	43
33. Modalen	59	2 565	43.47	1 552	26.31	2 159	36.59	—	—	4.9	7.25	0.98	3.39	3.39	3.59	15
34. Moster	36	1 866	51.83	1 804	50.11	—	—	1 459	40.53	7.3	20.86	2.25	10.42	10.42	12.86	23
35. Odda	1 144	98 573	86.17	109 530	95.74	1 771	1.55	—	—	8.0	30.42	0.33	6.12	8.01	9.67	38
36. Os	701	42 138	60.11	35 125	50.11	10 886	15.53	—	—	4.8	17.85	0.93	2.57	2.57	3.38	15
37. Røldal	37	1 745	47.16	1 426	38.54	652	17.62	—	—	4.2	21.22	—	4.59	4.59	7.16	43
38. Salhus	332	24 396	73.48	23 118	69.63	14 092	42.45	—	—	6.0	20.61	0.67	3.01	3.01	3.75	23
39. Samnanger . . .	346	22 827	65.97	18 267	52.79	3 352	9.69	—	—	5.4	14.63	0.35	2.02	2.02	3.34	27
40. Skånervik . . .	309	17 043	55.16	14 349	46.44	—	—	355	1.15	3.3	7.98	4.58	4.46	4.46	5.41	30
41. Stord	740	46 003	62.17	54 139	73.16	—	—	10 943	14.79	7.8	16.41	3.82	2.25	2.25	2.85	27
42. Strandebarm . .	223	9 187	41.20	10 111	45.34	2 381	10.68	—	—	4.6	13.98	1.00	2.24	2.24	2.69	—
43. Strandvik	276	14 436	52.30	11 028	39.96	16 517	59.84	—	—	4.4	9.27	5.21	2.18	2.18	3.80	—
44. Sund	376	13 634	36.26	18 325	48.74	4 511	12.00	—	—	6.6	15.60	5.54	2.66	2.66	3.32	—
45. Sveio	56	2 687	47.98	4 860	86.79	—	—	1 184	21.14	5.1	21.54	5.50	2.29	2.29	2.55	30
46. Tysnes	388	12 146	31.30	12 256	31.59	4 328	11.15	—	—	3.5	11.95	1.75	3.09	3.09	3.60	—
47. Ullensvang . . .	334	15 523	46.48	13 028	39.01	18 039	54.01	—	—	4.6	10.65	1.31	2.40	2.40	3.41	—
48. Ulvik	563	25 600	45.47	21 954	38.99	15 785	28.04	—	—	3.6	10.15	1.27	2.34	2.34	3.25	27
49. Valestrand . . .	51	2 054	40.27	1 553	30.45	3 873	75.94	—	—	0.4	12.73	0.98	1.88	1.88	3.12	—
50. Varaldsøy . . .	107	4 939	46.16	4 239	39.62	1 091	10.20	—	—	3.7	9.77	6.08	4.49	4.49	5.76	15
51. Vikebygd	70	2 895	41.36	2 024	28.91	2 998	42.83	—	—	5.2	9.13	2 60	2.43	2.43	3.46	—
52. Voss	1 301	79 717	61.27	83 257	63.99	6 562	5.04	—	—	9.0	16.60	—	3.07	3.07	3.59	15
53. Vossestrand . .	190	7 669	40.36	6 192	32.59	10 179	53.57	—	—	5.4	10.00	0.38	2.63	2.97	4.09	—
54. Ølen	161	7 889	49.00	6 304	39.16	5 269	32.73	—	—	6.2	12.89	0.94	3.73	3.73	4.95	—
Totalsum	21 967	1 262 613	57.48	1 313 186	59.78	258 173	11.75	89 721	4.08	6.0	17.93	2.30	3.16	3.65	4.77	Norm.tariff i 23 kasser Forh. — i 30 — Nedsatt — i 1 kasse

Bergen.

Bergen	31 279	2 217 727	70.90	2 433 307	77.79	869 912	27.81	—	—	8.2	23.92	0.40	0.41	4.51	6.36	23
------------------	--------	-----------	-------	-----------	-------	---------	-------	---	---	-----	-------	------	------	------	------	----

¹⁾ Heri er ikke medregnet tandlægeutgifter og transport av syke til læge.

Tabell XIV A.

Sogn og Fjordane fylke.

Kretssykekasse	Medlemstall i 1922	Inntekter i 1922		Utgifter i 1922		Formue pr. ^{31/12} 1922		Gjæld pr. ^{31/12} 1922		Antall erstattede sykedager pr. medlem	Lægeutgifter pr. medlem ¹⁾		Administrasjonsutgifter pr. medlem			Forhøiet premietariff pr. ^{31/12} 1922 i % av normaltariffen
		Ialt	Pr. medlem	Ialt	Pr. medlem	Ialt	Pr. medlem	Ialt	Pr. medlem		Lægehonorar	Lægeskyss	Forretningsfører	Forretningsfører og øvrige kontorlønninger	Sum administrasjon	
Bykasser:		Kr.	Kr.	Kr.	Kr.	Kr.	Kr.	Kr.	Kr.		Kr.	Kr.	Kr.	Kr.	Kr.	
1. Florø . . .	271	14 871	54.87	26 814	98.94	—	—	9 253	34.14	10.0	36.73	0.43	5.72	5.72	7.38	27
Landkasser:																
2. Årdal . . .	321	12 450	38.79	17 549	54.67	1 850	5.76	—	—	5.1	15.69	2.24	3.43	3.43	4.83	—
3. Askvoll . .	209	7 816	37.40	9 211	44.07	3 594	17.20	—	—	4.1	12.34	0.79	5.88	5.88	8.04	—
4. Aurland . .	397	20 008	50.40	16 899	42.57	23 693	59.68	—	—	3.1	14.48	1.49	2.22	2.22	3.08	—
5. Balestrand .	291	10 998	37.79	11 469	39.41	9 899	34.02	—	—	4.4	10.45	0.54	1.24	1.24	2.43	—
6. Borgund . .	91	4 915	54.01	5 385	59.18	2 392	26.29	—	—	4.7	23.87	5.33	2.97	2.97	3.95	—
7. Breim . . .	146	5 042	34.53	3 826	26.21	8 958	61.36	—	—	4.1	7.19	1.64	1.64	1.64	2.88	—
8. Brekke . .	105	4 128	39.31	2 725	25.95	8 406	80.06	—	—	1.4	9.50	2.14	2.50	2.50	3.58	—
9. Bremanger .	284	17 285	60.86	23 291	82.01	—	—	12 212	43.00	8.0	24.85	7.58	4.15	4.15	4.50	75
10. Davik . . .	344	15 437	44.88	19 150	55.67	4 269	12.41	—	—	5.4	16.21	4.31	1.45	1.89	3.65	—
11. Eid	289	10 810	37.40	9 982	34.54	9 476	32.79	—	—	3.7	10.85	0.18	2.42	2.42	2.79	—
12. Fjaler . . .	370	17 490	47.27	13 936	37.66	25 972	70.19	—	—	3.0	14.89	1.93	3.51	3.51	4.22	—
13. Førde . . .	277	11 581	41.81	12 616	45.55	4 352	15.71	—	—	6.2	16.83	1.56	1.81	1.81	2.48	—
14. Gaular . .	258	10 569	40.97	9 171	35.55	—	—	1 086	4.21	3.3	12.37	3.44	2.20	2.71	4.24	51
15. Gloppen . .	515	20 745	40.28	25 091	48.72	14 475	28.11	—	—	6.6	10.18	1.34	1.17	1.17	1.55	—
16. Gulen . . .	211	7 749	36.73	7 103	33.66	9 399	44.55	—	—	4.3	7.31	2.40	2.73	2.87	3.46	—

17. Hafslo . . .	379	14 462	38.16	15 262	40.27	4 301	11.35	—	—	3.3	14.78	7.32	1.32	1.43	1.98	—
18. Hornindal .	255	9 022	35.38	89 01	34.91	1 080	4.24	—	—	4.5	10.53	1.09	2.75	2.75	2.91	15
19. Hyllestad .	171	8 161	47.72	3 098	18.12	12 706	74.30	—	—	2.5	6.12	1.24	1.46	1.46	1.89	—
20. Innvik . . .	281	10 360	36.87	8 588	30.56	17 632	62.75	—	—	5.6	9.18	0.76	1.67	1.67	2.66	—
21. Jostedal . .	75	2 282	30.43	2 743	36.57	3 413	45.51	—	—	9.3	14.03	0.21	4.17	4.17	5.08	—
22. Jølster . . .	290	11 014	37.98	10 064	34.70	11 237	38.75	—	—	6.0	12.22	2.81	1.21	1.21	1.64	—
23. Kinn	196	7 132	36.39	11 120	56.73	—	—	4 410	22.50	7.4	17.22	1.52	2.55	2.55	3.57	27
24. Kyrkjebø ²⁾	587	55 872	95.18	70 876	120.74	—	—	3 443	5.87	*) —	29.54	1.83	5.12	5.12	6.73	27
25. Lavik	124	4 338	34.98	3 048	24.58	9 197	74.17	—	—	2.0	8.06	1.69	0.56	0.56	1.49	—
26. Leikanger .	342	15 419	45.08	11 921	34.86	15 217	44.49	—	—	5.4	6.99	1.02	1.32	1.32	1.86	—
27. Luster . . .	614	21 253	34.61	17 958	29.25	84 71	13.80	—	—	3.5	13.36	1.18	2.50	2.50	3.29	—
28. Lærdal . . .	341	13 640	40.00	19 035	55.82	3 201	9.39	—	—	5.4	28.33	2.73	2.35	2.35	2.70	—
29. Naustdal . .	130	5 986	46.05	7 175	55.19	—	—	883	6.79	4.7	22.34	1.54	0.77	0.77	1.72	—
30. Selje	199	11 964	60.12	11 864	59.62	622	3.13	—	—	6.7	19.76	3.77	2.75	2.75	4.34	43
31. Sogndal . . .	387	17 975	46.45	15 015	38.80	21 357	55.19	—	—	4.9	11.04	1.64	1.68	1.68	3.24	—
32. Stryn	489	26 805	54.82	27 108	55.44	5 847	11.96	—	—	7.8	10.46	2.13	3.07	3.20	3.91	66
33. Sulen	68	4 290	63.09	2 923	42.99	5 788	85.12	—	—	2.8	9.29	3.84	2.21	2.21	3.28	—
34. Sør-Vågsøy .	391	20 903	53.46	21 636	55.33	5 849	14.96	—	—	7.1	7.38	0.09	3.01	3.01	4.40	—
35. Nord-Vågsøy	85	3 485	41.00	3 528	41.51	2 810	33.06	—	—	5.5	12.41	0.12	4.71	4.82	5.64	—
36. Vevring . . .	63	3 135	49.76	3 113	49.41	—	—	2 229	35.38	1.7	23.76	6.27	3.51	3.51	3.67	51
37. Vik ⁴⁾	362	14 733	40.70	16 094	44.46	6 940	19.17	—	—	4.7	10.26	—	1.80	2.62	3.74	11
Sum bykasser .	271	14 871	54.87	26 814	98.94	—	—	9 253	34.14	10.0	36.73	0.43	5.72	5.72	7.38	Norm tariff i 0 kasse Forh. — i 1 —
Sum landkasser.	9 937	459 254	46.22	478 474	48.15	262 403	26.41	24 263	2.44	4.7	14.19	2.09	2.48	2.55	3.48	Norm.tariff i 27 kasser Forh. — i 9 —
Totalsum	10 208	474 125	46 45	505 288	49 50	262 403	25.71	33 516	3.28	4.8	14.79	2.04	2.56	2.63	3.59	Norm.tariff i 27 kasser Forh. — i 10 —

- 1) Heri er ikke medregnet tandlægeutgifter og transport av syke til læge.
2) Da medlemsopgave for 1922 ikke er innkommet, er medlemstallet for 1921 benyttet.
3) Statistisk sammendrag for 1922 ikke innkommet.
4) Da kassen ikke har innsendt regnskapsutdrag for 1922, er tallene for 1921 benyttet.

Kretssykekasse	Medlemstall i 1922	Inntekter i 1922		Utgifter i 1922		Formue pr. ^{31/12} 1922		Gjæld pr. ^{31/12} 1922		Antall erstattede sykedager pr. medlem	Lægeutgifter pr. medlem ¹⁾		Administrasjonsutgifter pr. medlem			Forhøiet premietariff pr. ^{31/12} 1922 i % av normaltariffen
		Ialt	Pr. medlem	Ialt	Pr. medlem	Ialt	Pr. medlem	Ialt	Pr. medlem		Lægehonorar	Lægeskys	Forretningsfører	Forretningsfører og øvrige kontorlønninger	Sum administrasjon	
Bykasser:		Kr.	Kr.	Kr.	Kr.	Kr.	Kr.	Kr.	Kr.		Kr.	Kr.	Kr.	Kr.	Kr.	
1. Ålesund . . .	4 381	255 543	58.33	321 597	73.41	—	—	45 421	10.37	7.3	20.04	0.28	1.93	5.67	6.78	—
2. Kr.sund N.	3 622	215 787	59.58	233 656	64.51	31 294	8.64	—	—	7.4	21.12	0.09	0.87	3.18	3.97	18
3. Molde . . .	1 061	55 821	52.61	48 401	45.62	24 485	23.08	—	—	5.4	9.73	—	4.73	5.12	6.98	—
Landkasser:																
4. Ålvundeid . .	69	2 870	41.59	1 722	24.96	8 530	123.62	—	—	2.3	5.62	1.33	3.04	3.04	3.87	—
5. Åsskard . . .	146	7 010	48.01	10 448	71.56	—	—	3 121	21.38	14.6	9.90	0.41	2.50	2.50	2.81	15
6. Aukra	173	7 727	44.66	6 572	37.99	—	—	1 013	5.86	5.4	7.76	4.44	2.89	2.89	3.60	27
7. Aure	269	13 760	51.15	12 122	45.06	2 601	9.67	—	—	7.4	11.37	2.88	3.49	3.50	4.05	27
8. Bolsøy . . .	555	24 651	44.42	23 180	41.77	7 176	12.93	—	—	4.9	12.13	—	1.48	1.48	1.89	—
9. Borgund . . .	824	47 442	57.58	56 561	68.64	—	—	1 626	1.97	7.3	18.39	3.37	4.00	4.00	4.80	15
10. Bratvær . . .	83	3 771	45.43	3 975	47.89	983	11.84	—	—	5.7	16.20	1.63	3.61	3.61	4.07	—
11. Bremsnes . .	921	37 311	40.51	35 710	38.77	4 512	4.90	—	—	3.6	16.11	2.23	3.03	3.03	3.91	15
12. Bud	88	5 011	56.94	4 661	52.97	2 099	23.85	—	—	7.4	18.78	3.39	2.73	2.73	3.00	23
13. Drivos . . .	121	10 768	88.99	5 001	41.33	9 034	74.66	—	—	4.2	6.12	0.20	2.89	2.89	5.43	88
14. Edøy	84	3 926	46.74	3 296	39.24	2 955	35.18	—	—	3.6	13.99	0.44	2.38	2.38	4.25	18
15. Eid	84	2 763	32.89	2 630	31.31	5 626	66.98	—	—	4.0	3.95	1.30	4.17	4.17	5.37	—
16. Eide	98	5 846	59.65	4 550	46.43	—	—	1 198	12.22	12.0	7.68	0.56	2.04	2.04	3.01	75
17. Eresf. og Vistdal	107	4 912	45.91	3 328	30.17	2 420	22.62	—	—	4.0	10.22	2.70	2.69	2.69	4.02	27
18. Frei	269	9 268	34.45	8 436	31.36	1 333	4.96	—	—	3.3	8.37	1.36	3.00	3.00	3.51	18
19. Fræna	207	9 166	44.28	9 800	47.34	4 190	20.24	—	—	6.0	13.03	1.44	2.99	2.99	4.33	—
20. Giske	157	8 224	52.38	6 325	40.29	6 172	39.31	—	—	6.4	9.84	0.99	2.23	2.23	4.31	—
21. Gjemnes . . .	71	2 246	31.63	1 283	18.07	2 888	40.68	—	—	0.7	5.06	0.69	3.52	3.52	3.80	—
22. Grip	22	1 380	62.72	1 302	59.18	616	28.00	—	—	2.2	19.00	8.09	1.36	1.36	3.73	—
23. Grytten . . .	886	47 731	53.87	45 201	51.02	46 985	53.03	—	—	4.6	12.06	1.76	1.98	1.98	2.98	—
24. Halså ²⁾ . . .	119	4 942	41.53	4 644	39.03	64	0.54	—	—	³⁾ —	3.31	0.28	1.76	1.76	2.16	—
25. Haram	503	22 924	45.57	20 165	40.09	6 877	13.67	—	—	4.5	8.51	2.07	0.99	0.99	1.63	15
26. Hareid	386	24 895	64.49	27 616	71.54	—	—	5 655	14.65	7.9	23.31	1.73	2.99	2.99	3.68	51
27. Hen	254	12 220	48.11	11 445	45.06	17 382	68.43	—	—	4.3	5.99	0.93	2.66	2.66	4.34	—
28. Herøy	497	24 294	48.88	24 271	48.83	3 858	7.76	—	—	7.5	11.16	1.73	3.02	3.02	3.32	23
29. Hjørundfjord.	155	6 251	40.33	6 350	40.97	351	2.26	—	—	5.8	11.94	0.37	3.10	3.23	3.56	23
30. Hopen	82	5 219	63.65	3 608	44.00	5 057	61.67	—	—	3.5	17.56	5.04	4.27	4.27	5.23	43
31. Hustad	75	4 076	54.35	3 101	41.35	1 038	13.84	—	—	6.5	10.55	4.00	2.53	2.53	3.99	51

32. Kornstau . . .	68	2 614	38.44	5 044	44.76	—	—	290	4.26	5.5	12.69	0.51	4.41	4.41	4.83	—	—
33. Kvernes . . .	67	3 007	44.88	3 285	49.03	1 259	18.79	—	—	4.8	16.48	0.46	3.49	3.49	4.54	—	—
34. Nesset . . .	264	11 215	42.48	11 326	42.90	5 854	22.17	—	—	5.9	13.40	1.93	2.00	2.00	4.15	—	—
35. Norddal . . .	417	28 217	67.67	25 137	60.28	—	—	6 604	15.84	5.9	19.62	3.16	1.56	1.56	2.04	51	—
36. Rindal . . .	366	15 025	41.05	18 651	50.96	9 129	24.94	—	—	7.8	13.12	1.45	1.64	1.64	1.93	—	—
37. Rovde . . .	137	7 413	54.11	7 491	54.68	—	—	1 322	9.65	6.3	11.41	1.91	1.99	1.99	3.45	38	—
38. Sande . . .	155	5 918	38.18	5 992	38.66	1 050	6.77	—	—	6.3	12.56	5.60	2.62	2.62	3.67	38	—
39. Sandøy . . .	170	8 631	50.77	8 108	47.69	1 108	6.52	—	—	7.3	8.96	1.55	2.75	2.75	3.34	15	—
40. Skodje . . .	221	10 702	48.43	15 353	69.47	1 918	8.68	—	—	9.7	10.05	4.23	2.53	2.53	3.24	—	—
41. Stangvik . . .	562	20 862	37.12	21 395	38.07	24 883	44.28	—	—	5.7	12.07	1.81	2.94	2.94	3.08	—	—
42. Stemschaug . .	60	2 733	45.55	2 315	38.58	2 921	48.68	—	—	5.2	8.55	2.35	4.00	4.00	5.58	—	—
43. Stordal . . .	107	6 356	59.40	6 054	56.58	863	8.07	—	—	4.7	21.53	2.25	2.34	2.34	3.97	23	—
44. Stranda . . .	245	10 172	41.52	14 961	61.06	5 184	21.16	—	—	8.7	15.68	1.07	2.75	2.75	3.49	—	—
45. Straumsnes . .	138	6 289	45.57	5 143	37.27	7 145	51.78	—	—	4.2	8.62	1.96	2.93	2.93	3.36	—	—
46. Sundal . . .	194	7 400	38.14	3 755	19.36	17 685	91.16	—	—	3.0	0.98	0.06	3.09	3.09	4.02	—	—
47. Sunnylvn . . .	161	6 210	38.57	7 133	44.30	—	—	307	1.91	3) ¹⁾ —	10.93	2.94	2.17	2.17	3.58	—	—
48. Surndal . . .	538	22 913	42.59	24 283	45.14	16 406	30.49	—	—	4.7	12.32	1.97	2.79	2.79	3.10	—	—
49. Sykkylven . .	334	13 721	41.08	13 352	39.98	11 349	33.98	—	—	6.0	8.66	1.81	2.88	2.88	3.87	—	—
50. Søvde . . .	67	2 541	37.93	2 588	38.63	2 208	32.96	—	—	6.6	15.27	1.22	2.46	2.46	3.51	—	—
51. Tingvoll . . .	467	23 613	50.57	22 095	47.31	12 748	27.30	—	—	2.9	17.75	4.00	3.39	3.39	4.37	—	—
52. Tresfjord . .	174	6 035	34.68	7 102	40.82	1 765	10.14	—	—	5.5	12.78	2.23	3.00	3.00	4.01	—	—
53. Tustna . . .	135	6 763	50.10	8 123	60.17	—	—	1 093	8.10	12.7	5.05	1.04	3.56	3.56	3.56	30	—
54. Ulstein . . .	301	14 637	48.63	19 635	65.23	—	—	8 633	28.68	5.2	11.68	0.35	1.93	1.93	3.06	23	—
55. Valsøyfjord . .	250	12 754	51.02	12 903	51.61	6 488	25.95	—	—	6.0	5.36	1.00	2.62	2.62	3.24	23	—
56. Vannylven . .	131	4 506	34.40	5 820	44.43	4 626	35.31	—	—	6.8	15.66	1.05	1.34	1.34	2.29	—	—
57. Vartdal . . .	70	2 931	41.87	2 900	41.43	1 564	22.34	—	—	3.5	12.44	0.21	2.29	2.29	3.49	—	—
58. Vatne . . .	138	4 905	35.54	4 213	30.53	4 256	30.84	—	—	5.0	8.04	0.43	1.99	1.99	2.27	—	—
59. Vestnes . . .	482	22 516	46.71	22 493	46.67	11 493	23.84	—	—	5.2	12.70	1.83	4.82	4.82	5.86	15	—
60. Veøy . . .	399	18 105	45.38	16 415	41.14	14 289	35.81	—	—	6.0	7.94	2.57	1.50	1.69	2.58	—	—
61. Vigra . . .	120	4 984	41.53	4 015	33.46	8 813	73.44	—	—	7.4	7.88	0.13	5.00	5.00	5.95	—	—
62. Volda . . .	665	35 047	52.70	29 156	43.84	13 642	20.51	—	—	7.4	7.58	0.42	3.01	3.01	3.95	11	—
63. Voll . . .	112	5 330	47.59	5 218	46.59	9 033	80.65	—	—	6.2	11.91	1.65	1.79	1.79	2.50	—	—
64. Øksendal . . .	77	2 992	38.86	2 775	36.04	4 826	62.68	—	—	4.7	3.74	1.91	3.25	3.25	5.05	—	—
65. Øre . . .	122	4 774	39.13	6 489	53.19	2 092	17.15	—	—	5.5	15.43	3.29	2.87	2.87	3.29	—	—
66. Ørskog . . .	213	10 510	49.34	10 867	51.02	3 498	16.42	—	—	5.9	12.49	0.15	2.11	2.11	3.08	15	—
67. Ørsta . . .	351	20 240	57.66	21 699	61.82	123	0.35	—	—	4.6	14.25	0.41	1.99	1.99	2.49	15	—
Sum bykasser . .	9 064	527 151	58.16	603 654	66.60	55 779	6.15	45 421	5.01	7.1	19.27	0.18	1.83	4.61	5.68	Norm.tariff i 2 kasser	Forh. — i 1 kasse
Sum landkasser .	15 783	753 185	47.72	748 587	47.43	350 965	22.24	30 862	1.96	5.7	12.19	1.80	2.69	2.70	3.51	Norm.tariff i 34 kasser	Forh. — i 30 —
Totalsum . . .	24 847	1 280 336	51.53	1 352 241	54.42	406 744	16.37	76 283	3.07	6.2	14.76	1.22	2.38	3.40	4.30	Norm.tariff i 36 kasser	Forh. — i 31 —

1) Heri er ikke medregnet tandlægeutgifter og transport av syke til læge.

2) Da medlemsoppgave for 1922 ikke er innkommet, er medlemstallet for 1921 benyttet.

3) Statistisk sammendrag for 1922 ikke innkommet.

Tabell XIV A.

Sør-Trøndelag fylke

Kretssykekasse	Medlemstall i 1922	Inntekter i 1922		Utgifter i 1922		Formue pr. ^{31/12} 1922		Gjæld pr. ^{31/12} 1922		Antall erstattede sykedager pr. medlem	Lægeutgifter pr. medlem ¹⁾		Administrasjonsutgifter pr. medlem			Forhøiet premietariff pr. ^{31/12} 1922 i % av normaltariffen
		Ialt	Pr. medlem	Ialt	Pr. medlem	Ialt	Pr. medlem	Ialt	Pr. medlem		Lægehonorar	Lægeskys	Forretningsfører	Forretningsfører og øvrige kontorlønninger	Sum administrasjon	
Bykasser:		Kr.	Kr.	Kr.	Kr.	Kr.	Kr.	Kr.	Kr.		Kr.	Kr.	Kr.	Kr.	Kr.	
1. Trondhjem .	17 758	1 940 597	109.28	1 959 211	110.33	—	—	142 805	8.04	11.3	36.10	0.75	0.56	5.59	7.92	99
Landkasser:																
2. Å	233	6 745	28.95	7 275	31.22	4 630	19.87	—	—	5.0	7.54	3.30	3.53	3.53	4.61	5
3. Ålen	409	27 071	66.19	20 188	49.36	7 748	18.94	—	—	3.5	14.15	0.78	2.98	2.98	4.11	30
4. Agdenes	167	8 510	50.96	12 934	77.45	—	—	2 972	17.80	9.6	22.32	5.00	3.59	3.59	3.96	38
5. Bjugn	103	4 932	47.88	4 003	38.86	732	7.11	—	—	7.1	6.12	0.52	2.97	2.97	3.17	15
6. Budal	60	2 817	46.95	1 078	17.96	4 275	71.25	—	—	0.4	5.93	0.93	2.38	2.88	4.17	—
7. Buvik	170	7 283	42.84	7 220	42.47	4 399	25.88	—	—	3.0	12.34	2.34	3.53	3.53	3.99	—
8. Byneset	275	14 600	53.09	14 993	54.52	7 381	26.84	—	—	6.0	12.80	2.12	2.00	2.00	2.31	15
9. Børsa	167	8 716	52.19	8 638	51.72	3 441	20.60	—	—	6.5	12.04	1.77	2.69	2.69	4.37	15
10. Børseskogn	92	4 151	45.12	3 732	40.57	2 548	27.70	—	—	6.3	12.03	6.21	2.70	2.70	3.02	—
11. Fillan	64	2 358	36.84	1 759	27.48	3 818	59.66	—	—	3.8	10.58	4.58	2.73	2.73	4.70	23
12. Flå	150	5 416	36.11	5 218	34.79	1 905	12.70	—	—	7.4	8.47	0.43	2.40	2.40	3.35	—
13. Gjeitastrand	155	7 590	48.97	8 215	53.00	3 937	25.40	—	—	7.6	9.25	0.61	3.02	3.02	3.34	15
14. Heim	156	6 821	43.72	6 204	39.77	3 173	20.34	—	—	6.1	11.05	5.75	3.21	3.21	5.01	23
15. Hemne	346	17 377	50.22	17 040	49.25	1 516	4.38	—	—	6.7	10.72	1.19	2.60	2.60	3.00	27
16. Hitra	94	4 195	44.63	2 858	30.40	211	2.24	—	—	7.4	16.70	3.12	3.19	3.19	3.88	75
17. Holtålen	181	9 480	52.38	7 996	44.18	—	—	2 816	15.56	3.4	17.35	0.72	3.31	3.31	3.84	75
18. Horg	335	19 745	58.94	16 123	48.13	12 345	36.85	—	—	5.0	15.84	1.33	2.99	2.99	3.62	23
19. Høilandet	224	8 097	36.15	9 734	43.46	5 532	24.70	—	—	4.8	12.71	2.32	3.13	3.13	3.55	—
20. Jøssund	176	10 236	58.16	9 591	54.49	3 462	19.67	—	—	4.2	15.03	8.90	3.73	3.73	5.27	30
21. Klæbu	248	19 763	79.69	15 252	61.50	—	—	3 723	15.01	9.2	19.08	3.43	3.12	3.12	3.28	120
22. Kvenvær	68	2 462	36.21	4 462	65.62	—	—	891	13.10	5.9	8.91	2.35	2.94	2.94	3.87	—
23. Leinstrand	334	13 665	40.91	20 102	60.19	—	—	3 240	9.70	5.6	18.03	0.19	2.46	2.46	2.94	38
24. Lensvik	43	2 002	46.56	3 290	76.51	1 234	28.70	—	—	7.9	14.67	1.16	6.98	6.98	8.47	30

25. Malvik . . .	804	64 239	79.90	58 384	72.62	5 611	6.98	—	—	7.5	25.50	1.09	3.81	3.81	5.36	75
26. Meldal . . .	1 078	75 621	70.15	65 685	60.93	8 558	7.94	—	—	4.7	20.73	1.13	4.41	4.41	5.94	38
27. Melhus . . .	631	32 008	50.73	32 528	51.55	13 009	20.62	—	—	6.4	9.32	0.52	3.33	3.33	4.17	—
28. Nes . . .	152	8 590	56.51	6 421	42.24	—	—	178	1.17	7.0	7.23	2.36	3.33	3.33	3.84	75
29. Nordfrøya . .	258	34 737	134.64	25 377	98.36	7 204	27.92	—	—	9.5	27.35	8.04	5.58	8.26	10.74	186
30. Opdal . . .	854	42 076	49.27	38 686	45.30	65 115	76.25	—	—	4.4	8.84	1.78	1.92	1.92	2.39	—
31. Orkanger . .	637	35 973	56.47	38 147	59.89	—	—	1 086	1.70	7.4	18.45	0.27	2.83	2.83	4.45	11
32. Orkedal . . .	523	20 811	39.79	23 562	45.05	194	0.37	—	—	6.4	11.61	1.20	4.19	4.19	4.56	—
33. Orkland . . .	390	16 042	41.13	24 041	61.64	—	—	7 653	19.62	9.1	15.66	1.67	2.31	2.31	3.65	11
34. Osen . . .	135	7 379	54.66	8 439	62.51	—	—	4 594	34.03	5.9	21.10	8.75	2.96	2.96	3.76	99
35. Rennebu . . .	505	29 819	59.05	26 376	52.23	21 831	43.23	—	—	6.5	20.16	4.92	3.00	3.00	3.84	30
36. Rissa . . .	320	18 687	58.40	20 074	62.73	—	—	5 864	21.45	9.8	20.98	2.95	2.81	2.81	3.97	52
37. Roan . . .	131	8 248	62.96	6 954	53.08	—	—	591	4.51	6.3	14.58	5.15	3.05	3.05	5.15	99
38. Røros . . .	838	55 727	66.50	53 908	64.33	22 519	26.87	—	—	7.4	20.21	1.01	5.31	6.5f	8.35	23
39. Sandstad . .	109	5 222	47.91	6 832	62.68	1 810	16.61	—	—	9.2	9.69	3.59	1.84	1.84	3.66	—
40. Selbu . . .	490	25 032	51.09	26 903	54.90	10 635	21.70	—	—	7.3	14.99	2.81	2.04	2.04	3.30	18
41. Singsås . . .	372	16 162	43.45	16 798	45.16	6 859	18.44	—	—	5.2	15.44	1.71	3.32	3.47	4.43	—
42. Soknedal . .	170	7 435	43.74	8 486	49.92	7 701	45.30	—	—	5.7	18.18	1.22	2.35	2.35	3.01	—
43. Stadsbygd . .	153	9 848	64.37	7 957	52.01	—	—	79	0.52	5.7	20.12	4.48	3.27	3.27	3.93	75
44. Stjørna . . .	257	11 729	45.64	13 892	54.05	1 139	4.43	—	—	5.5	14.18	2.75	3.99	3.99	5.49	23
45. Stoksund . .	114	7 063	61.96	7 635	66.97	—	—	686	6.02	7.3	15.95	4.56	5.26	5.26	6.49	43
46. Strinda . . .	2 277	128 437	56.41	151 502	66.54	—	—	11 881	5.22	6.4	17.33	2.46	1.91	2.88	4.33	43
47. Støren . . .	308	20 804	67.55	18 299	59.41	24 215	78.62	—	—	5.2	17.03	1.47	3.50	3.50	4.67	18
48. Sørfrøya . .	122	5 176	42.43	5 477	44.89	821	6.73	—	—	6.3	11.09	6.96	3.28	3.28	4.41	15
49. Tiller . . .	278	17 505	62.97	17 440	62.73	—	—	3 155	11.35	6.5	20.50	3.04	2.88	2.88	3.81	99
50. Tydal . . .	152	7 109	46.77	5 219	34.34	2 618	17.22	—	—	4.5	5.74	2.05	3.95	3.95	5.91	23
51. Ørland . . .	410	19 751	48.17	19 359	47.22	7 354	17.94	—	—	6.3	9.98	9.53	2.68	2.68	3.53	15
Sum bykasser .	17 758	1 940 597	109.28	1 959 211	110.33	—	—	142 805	8.04	11.3	36.10	0.75	0.56	5.59	7.92	Norm.tariff i 0 kasse Forh. — i 1 —
Sum landkasser.	16 718	945 262	56.54	942 286	56.36	279 480	16.72	50 409	3.02	6.3	15.95	2.40	3.11	3.37	4.47	Norm.tariff i 12 kasser Forh. — i 38 —
Totalsum . . .	34 476	2 885 859	83.71	2 901 497	84.16	279 480	8.11	193 214	5.60	8.9	26.33	1.55	1.80	4.51	6.26	Norm.tariff i 12 kasser Forh. — i 39 —

¹⁾ Heri er ikke medregnet tandlægeutgifter og transport av syke til læge.

Tabell XIV A.

Nord-Trøndelag fylke.

Kretssykekasse	Medlemstall i 1922	Inntekter i 1922		Utgifter i 1922		Formue pr. ^{31/12} 1922		Gjæld pr. ^{31/12} 1922		Antall erstattede sykedager pr. medlem	Lægeutgifter pr. medlem ¹⁾		Administrasjonsutgifter pr. medlem			Forhøiet premie-tariff pr. ^{31/12} 1922 i % av normal-tariffen
		Ialt	Pr. med-lem	Ialt	Pr. med-lem	Ialt	Pr. med-lem	Ialt	Pr. med-lem		Lægehonorar	Lægeskyss	Forretnings-fører	Forretnings-fører og øvrige kontorlønninger	Sum administrasjon	
Bykasser:		Kr.	Kr.	Kr.	Kr.	Kr.	Kr.	Kr.	Kr.		Kr.	Kr.	Kr.	Kr.	Kr.	
1. Levanger . . .	749	53 471	71.39	46 633	62.26	48 345	64.55	—	—	7.0	10.55	0.27	2.67	4.27	7.24	38
2. Namsos . . .	1 251	105 013	83.94	114 189	91.28	36 247	28.97	—	—	9.7	17.47	0.11	3.00	3.00	4.37	66
3. Stenkjær ²⁾ . .	621	73 678	118.64	63 751	102.66	—	—	16 345	26.32	4) —	33.06	0.40	7.60	7.60	9.50	198
Landkasser:																
4. Åsen	304	15 735	51.76	13 920	45.79	4 232	13.92	—	—	4.6	11.73	1.27	3.62	3.62	4.27	11
5. Beitstad . . .	383	20 729	54.12	16 328	42.63	11 726	30.62	—	—	4.3	10.77	1.51	4.22	4.22	4.81	88
6. Egge	426	32 164	75.50	37 526	88.09	—	—	21 347	50.11	1.2	17.78	0.72	3.24	3.24	4.67	99
7. Flatanger . .	183	15 055	82.27	11 808	64.52	5 249	28.68	—	—	7.7	10.77	2.84	3.28	3.28	4.43	66
8. Foldereid . .	148	6 011	40.61	6 326	42.74	—	—	2 321	15.68	7.6	2.82	0.04	2.36	2.36	3.53	30
9. Fosnes	136	7 792	57.29	8 797	64.68	—	—	179	1.32	9.3	10.01	2.84	2.50	2.50	4.05	66
10. Frol	432	21 870	50.63	16 527	38.26	11 297	26.15	—	—	4.8	12.61	0.68	3.06	3.06	4.11	30
11. Frosta	338	16 286	48.18	9 948	29.43	15 204	44.98	—	—	2.5	12.19	0.86	1.78	1.78	2.40	15
12. Gravik	77	4 382	56.91	4 366	56.70	2 542	33.01	—	—	6.0	8.58	5.97	2.70	2.70	4.27	60
13. Grong	1 061	56 181	52.95	55 722	52.52	36 684	34.57	—	—	5.9	11.08	2.69	3.09	3.09	3.88	—
14. Hegra	391	15 743	40.26	15 038	38.46	24 053	61.52	—	—	4.2	11.61	0.37	2.46	2.46	3.47	—
15. Høilandet . .	230	7 444	32.37	7 490	32.57	8 013	34.84	—	—	5.2	5.11	1.30	3.04	3.04	3.71	—
16. Inderøy . . .	570	30 545	53.59	29 155	51.15	2 742	4.81	—	—	7.1	13.26	0.65	2.13	2.13	4.05	23
17. Klinga	602	43 488	72.24	43 683	80.87	—	—	13 845	23.00	7.2	23.11	1.02	2.67	2.67	3.11	51
18. Kolvereid . .	345	23 211	67.28	20 014	58.01	—	—	2 776	8.05	8.9	10.33	1.42	2.03	2.03	4.63	43
19. Kvam	343	18 680	54.46	17 138	49.96	11 377	33.17	—	—	7.9	13.07	1.76	2.92	2.92	4.07	18
20. Lånke	283	13 159	46.50	12 797	45.22	10 212	36.09	—	—	6.2	13.36	2.31	2.65	2.65	3.96	—
21. Leka	77	3 330	43.25	3 409	44.27	3 086	40.08	—	—	5.9	12.12	2.62	2.92	2.97	3.91	—
22. Leksvik . . .	198	8 703	43.95	9 348	47.21	—	—	5 790	29.24	2.3	7.25	0.58	3.03	3.03	3.77	—
23. Malm	288	18 695	64.91	17 244	59.88	1 595	5.54	—	—	6.3	21.49	3.65	2.78	2.78	3.09	30

24. Meråker . .	483	35 905	74.34	36 625	75.83	13 512	27.98	—	—	7.5	20.31	1.16	3.42	3.42	4.92	60
25. Mosvik . .	157	6 192	39.44	5 204	33.15	3 161	20.13	—	—	5.3	6.08	0.01	1.91	1.91	2.92	—
26. Namdalseid	380	15 338	40.36	14 718	38.73	2 159	5.68	—	—	4.5	8.68	2.28	1.97	1.97	3.00	27
27. Nordli . . .	141	6 907	48.99	4 125	29.26	3 076	21.82	—	—	4.4	7.75	0.77	4.26	4.26	5.02	18
28. Nærøy . . .	314	11 245	35.81	15 361	48.92	—	—	1 830	5.83	5.6	4.55	0.23	1.63	1.63	2.29	15
29. Ogdal . . .	337	21 492	63.77	17 530	52.02	18 075	53.64	—	—	5.4	11.43	1.13	2.97	2.97	4.23	30
30. Otterøy . .	359	19 792	55.13	17 515	48.79	262	0.73	—	—	7.3	9.16	1.45	2.23	2.39	3.93	30
31. Overhalla .	771	29 083	37.72	27 259	35.36	22 863	29.65	—	—	4.3	5.96	1.39	3.01	3.01	3.48	—
32. Røra	290	12 380	42.69	12 760	44.00	—	—	1 656	5.71	1.7	7.32	0.70	3.08	3.08	3.83	30
33. Sandvøllan .	181	8 372	46.25	6 060	33.48	2 713	14.99	—	—	5.6	8.35	1.22	2.49	2.49	3.52	23
34. Skatval . .	257	14 873	57.87	14 967	58.23	5 685	22.12	—	—	9.3	14.68	4.73	1.78	1.78	2.81	43
35. Skogn	1152	35 148	30.51	34 092	29.59	12 914	11.21	—	—	*)—	6.14	0.63	2.08	2.08	2.80	15
36. Snåsa	1015	50 493	49.75	65 424	64.46	12 388	12.20	—	—	5.0	12.35	1.26	2.63	2.63	3.55	—
37. Sparbu . . .	774	38 720	50.03	37 607	48.59	—	—	1 394	1.80	3.9	13.57	1.81	1.55	1.55	2.48	38
38. Stjørdal . .	620	35 200	56.77	48 703	78.55	—	—	13 878	22.38	10.4	24.28	1.45	2.58	2.58	3.30	66
39. Stod	553	48 406	87.53	40 209	72.71	16 815	30.41	—	—	7.9	18.44	3.19	2.89	2.89	3.56	66
40. Sørli	38	1 411	37.13	1 056	27.79	3 000	78.95	—	—	2.4	8.55	1.08	2.45	2.45	3.79	—
41. Vemundvik .	235	16 962	72.18	15 993	68.06	—	—	2 006	8.54	10.7	12.68	1.42	3.62	3.62	3.89	51
42. Verran . . .	557	45 577	81.83	41 285	74.12	19 802	35.55	—	—	7.7	16.24	1.70	1.62	1.62	2.49	66
43. Vikna ³⁾ . . .	315	16 498	52.37	18 045	57.29	—	—	662	2.10	*)—	14.52	3.05	5.71	5.71	8.04	23
44. Verdal . . .	1593	84 209	52.86	82 531	51.81	10 234	6.42	—	—	6.6	11.89	2.87	2.82	2.82	3.69	15
45. Ytterøy . . .	264	9 638	36.51	9 410	35.64	5 195	19.68	—	—	5.7	9.69	1.90	1.36	1.36	1.54	—
Sum bykasser . .	2 621	232 162	88.58	224 573	85.68	84 592	32.27	16 345	6.24	9 0	19.19	0.23	3.99	4.45	6.41	Norm.tariff i 0 kasse Forh. — i 3 kasser
Sum landkasser .	17 601	943 044	53.58	928 063	52.73	299 866	17.04	67 684	3.85	5.7	12.39	1.66	2.67	2 67	3.63	Norm.tariff i 11 kasser Forh. — i 31 —
Totalsum	20 222	1 175 206	58.12	1 152 636	57.00	384 458	19.01	84 029	4.16	6.2	13.27	1.48	2.84	2.91	3 99	Norm.tariff i 11 kasser Forh. — i 34 —

¹⁾ Heri er ikke medregnet tandlægeutgifter og transport av syke til læge.

²⁾ Da medlemsopgave for 1922 ikke er innkommet, er medlemstallet for 1921 benyttet.

³⁾ Da kassen ingen opgaver har innsendt for 1922, er tallene for 1921 benyttet.

⁴⁾ Statistisk sammendrag for 1922 ikke innkommet.

Tabell XIV A.

Nordland fylke.

Kretssykekasse	Medlemstall i 1922	Inntekter i 1922		Utgifter i 1922		Formue pr. ^{31/12} 1922		Gjæld pr. ^{31/12} 1922		Antall erstattede sykedager pr. medlem	Lægeutgifter pr. medlem ¹⁾		Administrasjonsutgifter pr. medlem			Forhøiet premietariff pr. ^{31/12} 1922 i % av normaltariffen
		Ialt	Pr. medlem	Ialt	Pr. medlem	Ialt	Pr. medlem	Ialt	Pr. medlem		Lægehonorar	Lægesskyss	Forretningsfører	Forretningsfører og øvrige kontorlønninger	Sum administrasjon	
Bykasser:		Kr.	Kr.	Kr.	Kr.	Kr.	Kr.	Kr.	Kr.		Kr.	Kr.	Kr.	Kr.	Kr.	
1. Bodø . . .	1 473	116 137	78.84	122 912	83.44	34 867	23 67	—	—	9.7	19.71	0.58	3 39	5.02	8.73	43
2. Mosjøen . .	273	19 513	71.48	13 735	50.31	18 319	67.10	—	—	5.4	14 64	—	4.98	5.53	6.90	43
3. Narvik . . .	2 105	229 742	109.14	212 370	100.89	12 612	5.99	—	—	7.4	33.01	0.88	2.62	3 43	5.29	88
Landkasser:																
4. Alstahaug .	186	11 311	60.81	9 459	50.85	—	—	645	3.47	5.5	10.54	0.80	2.82	2.82	3.93	88
5. Andenes . .	104	6 734	64.75	6 061	58.22	7 711	74.14	—	—	4.8	21.29	0.60	5.77	5.77	8 56	43
6. Ankenes . .	480	48 917	101.91	35 489	73.94	2 239	4.66	—	—	6.9	36.34	5.64	3.98	4.60	6 27	88
7. Beiarn . . .	109	4 142	38.00	2 776	25.47	7 803	71.59	—	—	4.9	6.52	4.06	4.47	4.47	6.16	—
8. Bindal . . .	149	7 759	52.08	6 593	44.25	6 229	41 81	—	—	4.4	14.69	3.77	2.89	2.89	5.62	—
9. Bjørnskinn.	131	5 772	44.06	6 178	47.16	2 097	16 01	—	—	9.0	13.23	2.60	2.29	2.29	3.47	—
10. Bodin . . .	1 030	59 259	57.53	52 768	51.23	34 780	33.77	—	—	6.0	12.87	2.22	2.33	2.33	4.68	30
11. Borge . . .	251	12 436	49.55	10 808	43.06	848	3.38	—	—	7.0	23 80	0.59	2.71	2.71	3.53	38
12. Brønnøy . .	452	30 536	67.56	25 411	56.22	10 220	22.61	—	—	6.0	17 93	0.59	3.32	3.32	3.86	43
13. Buksnes . .	308	6 085	19.76	6 568	21.32	3 248	10.55	—	—	5.1	4.78	0.59	1.62	1.62	2.58	—
14. Rø	249	12 981	52.13	13 992	56.19	1 088	4.37	—	—	9.5	11.47	4.01	4.02	4.02	6.26	43
15. Dverberg .	109	5 420	49.72	3 264	29.94	2 343	21.50	—	—	3.4	8.96	0.24	3.67	3.67	4.39	23
16. Dønnes . . .	176	5 129	29.14	4 501	25.57	1 522	8.63	—	—	3.0	7.90	6.33	3.07	3.07	3.36	30
17. Evenes . . .	791	28 365	35.86	51 220	64 75	20 205	25.54	—	—	8.9	14.28	4.73	7 59	7 59	9.71	—
18. Fauske . . .	538	36 863	68.52	29 937	55.64	26 273	48.83	—	—	6.6	16.76	2.69	2.97	2 97	5.09	15
19. Flakstad . .	234	10 314	44.08	7 984	34.12	10 111	43.21	—	—	6.3	5.51	1.39	3.85	3.87	5.26	11
20. Gildeskål .	448	14 812	33.06	12 702	28.35	1 624	3.63	—	—	4.1	7.50	3.98	2.68	2.68	5.15	30
21. Gimsøy . . .	90	3 915	43.50	2 555	28.39	1 127	12 52	—	—	7.7	4.59	1.56	3.56	3.56	4.66	23
22. Hadsel . . .	2 174	111 924	51.48	118 612	54.56	—	—	27 384	12.60	5.9	13.92	4.37	1.87	2.17	3.26	51
23. Hamarøy . .	387	19 087	49.32	20 157	52.09	—	—	730	1.89	7.1	14.22	6.18	2.58	2.58	3.42	60
24. Hatfjelldal.	205	9 501	46.35	6 817	33.25	7 586	37.00	—	—	5.5	6.50	2.21	2.93	2 93	3.59	15
25. Hemnes . . .	412	14 186	34.43	17 037	41.35	8 573	20.81	—	—	6.2	10.08	1.10	4.00	4.00	5.38	—
26. Herøy . . .	142	8 951	63.04	10 728	75.55	—	—	7 384	52.00	13.5	8.18	1.00	6.76	6.76	10.00	149
27. Hol	269	14 253	52.98	14 307	53.19	3 472	12.91	—	—	7.4	13.32	2.00	2.08	2.08	4.19	18
28. Kjerringøy .	32	1 343	41.97	1 549	48.41	1 455	45.47	—	—	7.6	12.41	5.22	6.25	6.25	8.50	—

29. Korgen . . .	135	4 754	35.21	4 222	31.27	5 686	42.12	—	—	2.1	7.21	1.33	4.68	4.68	5.98	—
30. Langenes . .	108	6 310	58.43	5 786	53.57	3 537	32.75	—	—	3.3	10.54	4.72	1.73	1.73	3.03	43
31. Leiranger . .	105	5 043	48.03	2 179	20.75	2 402	22.88	—	—	5.8	10.17	1.11	3.50	3.50	3.70	27
32. Leirfjord . .	124	4 470	36.05	4 220	34.03	2 167	17.48	—	—	5.0	5.49	0.48	4.03	4.03	4.54	—
33. Lurøy . . .	296	14 400	48.65	11 621	39.26	2 895	9.78	—	—	6.3	5 99	4.14	2.70	2.70	3.76	38
34. Lødingen . .	310	22 376	72.18	21 415	69.08	—	—	5 204	16.79	10.5	8.05	2.47	3.87	3.87	6.38	66
35. Meløy . . .	639	35 482	55.53	43 380	67.89	10 767	16.85	—	—	7.0	22.25	2.70	3.91	3.91	5.34	23
36. Mo	1 045	51 541	49.32	62 287	59.60	—	—	11 858	11.35	5.1	21.43	3.54	4.50	4.69	6.16	—
37. Moskenes . .	294	15 966	54.31	15 153	51.54	19 648	66.82	—	—	5.3	7.58	4.41	3.81	3.81	5.09	—
38. Nesna . . .	461	14 881	32.28	12 517	27.15	21 296	46.20	—	—	3.1	6 83	1.99	2.60	2.77	3.82	30
39. Nordfold . .	95	4 078	42.93	3 572	37.60	—	—	307	3.23	3.3	6.66	2.26	2.63	2.63	3.52	30
40. Nordvik . . .	126	4 602	36.52	3 992	31.68	—	—	5 463	43.36	4.5	6.35	0.74	2.38	2.38	3.02	60
41. Rødøy . . .	161	5 193	32.25	8 047	49.98	434	2.70	—	—	7.2	11.00	1.78	2.98	2.98	5.73	—
42. Saltdal . . .	565	29 225	51.73	25 752	45.58	5 838	10.33	—	—	5.0	13.45	1.42	3.46	3.46	4.39	15
43. Skjerstad . .	157	6 599	42.03	6 015	38.31	5 442	34.66	—	—	6.7	8.94	2.66	3.18	3.18	5.13	23
44. Sortland . .	867	53 972	62.25	54 040	62.33	—	—	4 157	4.79	7.9	17.74	2.73	2.30	2.30	2.97	43
45. Stamnes . . .	484	35 945	74.27	27 916	57.68	27 635	57.10	—	—	4.6	18.31	0.13	4.46	4.72	5.46	66
46. Steigen . . .	125	4 426	35.41	5 143	41.14	1 175	9.40	—	—	5.4	11.62	—	4.20	4.20	5.45	—
47. Sulitjelma .	814	59 230	72.76	46 888	57.60	44 787	55.02	—	—	2.8	19.62	0.76	6.76	7.00	10.08	23
48. Svolvær . . .	1 412	53 865	38.15	51 369	36.38	37 092	26.27	—	—	2.5	11.29	0.13	3.26	3.60	4.66	30
49. Sørfold ²⁾ . .	121	6 145	50.79	11 553	95.48	—	—	4 405	36.40	²⁾ —	15.21	4.33	2.98	3.76	5.43	15
50. Tjeldsund . .	252	13 404	53.19	14 660	58.17	—	—	1 515	6.01	10.0	8.88	4.83	3.24	3.24	3.98	43
51. Tjøtta . . .	236	10 889	46.14	11 898	50.42	5 226	22.14	—	—	8.3	7.75	1.25	2.54	2.54	3.68	23
52. Træna	58	2 683	46.26	2 520	43.45	—	—	159	2.74	6.8	4.16	2.64	4.74	4.74	8.31	27
53. Tysfjord . .	366	33 391	91.23	40 137	109.66	14 260	38.96	—	—	10.7	30.40	15.15	2.49	2.49	4.78	88
54. Vågan	1 187	47 362	39.90	41 655	35.09	72 043	60.69	—	—	5.0	5.08	0.34	2.27	2.90	4.90	27
55. Vefsn	788	42 654	54.13	51 511	65.12	—	—	783	0.99	8.2	9.87	1.73	3.81	3.81	5.63	27
56. Vega	209	8 392	40.15	10 299	49.28	5 748	27.50	—	—	5.2	18.09	0.12	2.87	2.96	4.27	5
57. Velfjord . .	80	4 774	59.68	3 016	37.70	243	3.04	—	—	5.0	11.18	—	7.11	7.11	8.11	66
58. Vevelstad . .	87	3 008	34.57	3 734	42.92	4 647	53.41	—	—	5.8	6.02	—	4.78	4.78	5.93	—
59. Vik	174	6 094	35.02	8 259	47.46	—	—	1 345	7.73	7.5	4.05	0.87	1.44	1.44	2.51	—
60. Værøy og Røst	99	8 389	84.74	6 389	64.54	51	0.52	—	—	7.0	15.54	2.85	3.03	5.45	8.08	43
61. Øksnes	115	3 490	30.35	5 339	46.43	—	—	131	1.14	5.7	8 04	0.96	1.17	1.17	1.83	—
Sum bykasser . .	3 851	365 392	94.88	349 017	90.63	65 798	17.09	—	—	8.1	26.62	0.71	3.08	4.18	6.72	Norm.tariff i 0 kasse Forh. — i 3 kasser
Sum landkasser .	21 551	1 113 028	51.65	1 103 757	51.22	453 573	21.05	71 470	3.32	5 9	13.52	2.60	3.37	3.52	5.03	Norm.tariff i 16 kasser Forh. — i 42 —
Totalsum	25 402	1 478 420	58.20	1 452 774	57.19	519 371	20.45	71 470	2.81	6.3	15.51	2.31	3.33	3.62	5.29	Norm.tariff i 16 kasser Forh. — i 45 —

¹⁾ Heri er ikke medregnet tandlægeutgifter og transport av syke til læge.

²⁾ Da kassen ingen oppgaver har innsendt for 1922, er tallene for 1921 benyttet.

³⁾ Statistisk sammendrag for 1922 ikke innkommet.

Tabell XIV A.

Troms fylke.

Kretssykekaske	Medlemstall i 1922	Inntekter i 1922		Utgifter i 1922		Formue pr. $\frac{31}{12}$ 1922		Gjæld pr. $\frac{31}{12}$ 1922		Antall erstattede sykedager pr. medlem	Lægeutgifter pr. medlem ¹⁾		Administrasjonsutgifter pr. medlem			Forhøiet premietariff pr. $\frac{31}{12}$ 1922 i % av normal-tariffen
		Ialt	Pr. medlem	Ialt	Pr. medlem	Ialt	Pr. medlem	Ialt	Pr. medlem		Lægehonorar	Lægeskys	Forretningsfører	Forretningsfører og øvrige kontorlønninger	Sum administrasjon	
Bykasser:		Kr.	Kr.	Kr.	Kr.	Kr.	Kr.	Kr.	Kr.		Kr.	Kr.	Kr.	Kr.	Kr.	
1. Harstad . .	1 405	98 149	69.86	93 773	66.74	8 105	5.77	—	—	6.6	17.42	0.68	3.52	5.43	9.27	43
2. Tromsø . .	2 303	143 696	62.39	142 557	61.90	93 192	40.47	—	—	5.5	21.38	0.03	2.71	3.91	4.86	15
Landkasser:																
3. Balsfjord . .	281	12 584	44.78	15 041	53.53	—	—	41	0.15	4.8	11.67	5.12	2.85	3.07	4.31	5
4. Bardu . . .	258	13 549	52.52	9 711	37.64	5 487	21.27	—	—	2.6	14.14	1.62	4.50	4.50	5.47	43
5. Berg . . .	129	6 723	52.12	6 815	52.83	2 409	18.67	—	—	5.9	7.81	5.28	2.95	2.95	5.18	15
6. Bjarkøy . .	186	9 635	51.80	10 119	54.40	3 026	16.27	—	—	7.4	13.96	0.22	2.58	2.58	4.31	23
7. Dyrøy . .	121	4 946	40.88	5 511	45.55	3 038	25.11	—	—	9.5	7.94	1.79	2.15	2.15	3.48	—
8. Helgøy . .	113	4 223	37.37	4 840	42.83	3 189	28.22	—	—	3.5	12.17	9.73	3.54	3.54	4.05	—
9. Hillesøy . .	210	10 169	48.42	7 544	35.92	4 640	22.10	—	—	3.3	15.87	13.08	0.48	0.48	2.61	43
10. Ibestad . .	786	53 139	67.61	49 526	63.01	447	0.57	—	—	7.2	18.46	7.02	2.54	2.54	4.76	88
11. Karlsøy . .	187	6 705	35.86	7 012	37.50	10 959	58.61	—	—	2.6	11.49	7.40	3.54	3.54	5.25	—
12. Kvæfjord .	396	18 922	47.78	17 451	44.07	16 346	41.28	—	—	6.3	10.68	2.22	2.79	2.79	3.80	—
13. Kvænangen	238	12 265	51.53	5 899	24.79	3 580	15.04	—	—	3.4	10.69	7.72	4.10	4.10	5.37	43
14. Lavangen .	198	9 415	47.55	8 156	41.19	1 036	5.23	—	—	3.1	9.71	1.93	1.26	1.26	2.35	38
15. Lenvik . .	611	26 125	42.76	28 786	47.11	—	—	7 178	11.75	5.2	14.16	4.59	3.00	3.00	3.96	51
16. Lyngen . .	427	17 073	39.98	14 361	33.63	6 282	14.71	—	—	3.1	8.96	2.77	3.98	3.98	6.09	15

17. Målselv . . .	366	18 440	50.38	17 107	46.74	11 538	31.52	—	—	4.2	13.77	3.06	2.50	2.50	3.14	30
18. Malangen . .	101	6 305	62.43	7 002	69.33	141	1.40	—	—	1.8	17.79	10.03	11.51	11.51	12.75	99
19. Nordreisa . .	230	11 732	51.01	15 881	69.05	—	—	2 008	8.73	5.1	7.04	3.79	2.44	2.44	2 60	—
20. Salangen . . .	158	14 919	94.42	10 456	66.18	—	—	2 902	18.37	10.4	17.56	—	5.06	5.06	6.25	99
21. Skjervøy . . .	346	17 788	51.41	14 734	42.58	3 125	9.03	—	—	2.4	13.95	1.84	(3.64) ²⁾	(3.64) ²⁾	(3.64) ²⁾ + 1.60	51
22. Sørfjord . . .	98	3 957	40.38	3 116	31.80	2 390	24.39	—	—	6.5	6.06	4.15	2.83	2.83	3.73	—
23. Sørreisa . . .	144	8 243	57.24	8 092	56.19	—	—	4 068	28.25	11.5	5.31	0.54	3.47	3.47	4.27	88
24. Torsken ³⁾ . .	93	6 161	66.25	6 184	66.49	—	—	413	4.44	⁴⁾ —	11.69	3.77	4.66	4.66	6.18	66
25. Tranøy	144	5 433	37.73	5 112	35.50	720	5.00	—	—	3.7	5.37	2.47	5.10	5.44	6.87	30
26. Tromsøysund	534	28 291	52.98	24 757	46.36	8 954	16.77	—	—	4.9	13.43	1.36	3.75	3.75	4.48	23
27. Trondenes . .	975	60 844	62.40	46 923	48.13	376	0.39	—	—	6.3	13.53	2.41	2.67	3.62	5.53	43
Sum bykasser . .	3 708	241 845	65.22	236 330	63.74	101 297	27.32	—	—	5.9	19.88	0.27	3.02	4.49	6.53	Norm.tariff i 0 kasse Forh. — i 2 kasser
Sum landkasser	7 330	387 586	52.88	350 136	47.77	87 683	11.96	16 610	2.27	5.2	12.78	3.89	3.01	3.15	4.56	Norm.tariff i 6 kasser Forh. — i 19 —
Totalsum	11 038	629 431	57.02	586 466	53.13	188 980	17.12	16 610	1 50	5.4	15.16	2.86	3.02	3.60	5.22	Norm.tariff i 6 kasser Forh. — i 21 —

¹⁾ Heri er ikke medregnet tandlægeutgifter og transport av syke til læge.

²⁾ Forretningsføreren har ikke hævet sin løn for året 1922. Denne utgjør kr. 1 259.00.

³⁾ Da medlemsoppgave for 1922 ikke er innkommet, er medlemstallet for 1921 benyttet.

⁴⁾ Statistisk sammendrag for 1922 ikke innkommet.

Tabell XIV A.

Finmark fylke.

Kretssykekasse	Medlemstall i 1922	Inntekter i 1922		Utgifter i 1922		Formue pr. ^{31/12} 1922		Gjæld pr. ^{31/12} 1922		Antall erstattede syke-dager pr. medlem	Lægeutgifter pr. medlem ¹⁾		Administrasjonsut-gifter pr. medlem			Forhøiet premie-tariff pr. ^{31/12} 1922 i % av normal-tariffen
		Ialt	Pr. med-lem	Ialt	Pr. med-lem	Ialt	Pr. med-lem	Ialt	Pr. med-lem		Lægehonorar	Lægeskjuss	Forretnings-fører	Forretnings-fører og øvrige kontorlønninger	Sum administrasjon	
Bykasser:		Kr.	Kr.	Kr.	Kr.	Kr.	Kr.	Kr.	Kr.		Kr.	Kr.	Kr.	Kr.	Kr.	
1. Hammerfest	865	73 004	84.40	69 065	79.84	—	—	33 142	38.31	5.0	23.75	0.59	5.55	5.55	6.92	66
2. Vadsø . .	271	24 769	91.40	15 772	58.20	10 220	37.71	—	—	6.4	16.67	—	4.43	4.43	7.02	88
3. Vardø . .	852	50 558	59.34	59 598	69.95	—	—	8 787	10.31	4.7	18.70	—	5.60	5.60	8.48	43
Landkasser:																
4. Alta . . .	315	17 027	54.05	17 626	55.96	1 926	6.11	—	—	7.0	17.72	2.39	3.43	3.43	4.59	38
5. Berlevåg .	268	14 151	52.80	12 966	48.38	5 046	18.83	—	—	2.0	12.04	—	3.50	3.50	6.24	23
6. Gamvik . .	267	15 855	59.38	13 014	48.74	9 177	34.37	—	—	3.3	14.02	1.83	5.47	5.47	7.85	15
7. Hasvik ²⁾ . .	96	3 876	40.38	3 531	36.78	824	8.58	—	—	³⁾ —	15.72	—	3.13	3.13	4.40	15
8. Karasjok .	60	3 583	59.72	2 496	41.60	1 951	32.52	—	—	2.2	11.23	5.25	8.00	8.00	8.48	43
9. Kautokeino .	41	1 520	37.07	1 212	29.56	4 550	110.98	—	—	0.9	1.71	—	10.98	14.63	16.10	—
10. Kistrand ⁴⁾ .	112	6 703	59.85	7 428	66.32	3 572	31.89	—	—	10.0	10.91	1.04	10.00	10.00	12.04	—
11. Kjølvik . .	391	27 650	70.72	27 404	70.09	28 917	73.96	—	—	6.0	12.96	2.20	8.00	8.00	10.82	66
12. Kvalsund .	131	7 051	53.82	5 832	44.52	2 855	21.79	—	—	3.7	8.69	—	3.97	3.97	5.72	5
13. Lebesby og Kjøllefjord	293	12 675	43.26	10 851	37.03	1 851	6.32	—	—	1.3	6.38	4.06	(4.69) ⁵⁾ + 0.15	(4.69) ⁵⁾ + 0.15	(4.69) ⁵⁾ + 2.43	60
14. Loppa . . .	171	13 313	77.85	17 357	101.50	—	—	1 247	7.29	4.9	4.91	2.35	3.97	4.56	7.23	30
15. Måsøy . . .	238	16 389	68.86	12 235	51.41	13 240	55.63	—	—	4.6	6.48	—	5.04	5.04	9.51	52

16. Næsseby . .	84	4 693	55.87	5 780	68.81	—	—	2 016	24.00	6.1	4.69	3.70	5.75	5.75	7.24	75
17. Nordvaranger ⁶⁾	78	4 133	52.99	4 828	61.90	527	6.76	—	—	3.2	12.91	1.13	2.19	2.19	3.83	—
18. Polmak . .	13	868	66.77	944	72.62	2 413	185.62	—	—	0.9	32.00	—	11.54	11.54	12.62	—
19. Sør-Varanger	1366	123 185	90.18	104 491	76.49	22 550	16.51	—	—	4.8	24.27	0.44	3.66	4.85	7.04	75
20. Sørøysund .	149	9 213	61.83	7 900	53.02	—	—	2 883	19.35	3.7	3.47	—	8.72	8.72	10.25	88
21. Talvik . .	254	13 233	52.10	14 641	57.64	—	—	2 306	9.08	4.9	12.31	5.45	4.13	4.38	5.82	30
22. Tana . . .	183	8 059	44.04	8 927	48.78	3 443	18.81	—	—	2.6	6.11	1.69	4.92	4.92	5.73	—
23. Vardø herad	165	12 239	74.18	9 309	56.42	587	3.56	—	—	3.5	10.60	0.25	3.64	3.64	4.92	43
Sum bykasser .	1 988	148 331	74.61	144 435	72.65	10 220	5.14	41 929	21.09	5.1	20.62	0.26	5.41	5.41	7.60	Norm.tariff i 0 kasse Forh. — i 3 kasser
Sum landkasser	4 675	315 416	67.47	288 772	61.77	103 429	22.12	8 452	1.81	4.2	14.54	1.47	4.50	4.92	7.04	Norm.tariff i 5 kasser Forh. — i 15 —
Totalsum . . .	6 663	463 747	69.60	433 207	65.02	113 649	17.06	50 381	7.56	4.5	16.35	1.11	4.78	5.07	7.21	Norm.tariff i 5 kasser Forh. — i 18 —

¹⁾ Heri er ikke medregnet tandlægeutgifter og transport av syke til læge.

²⁾ Da ingen opgaver er innkommet for 1922, er tallene for 1921 benyttet.

³⁾ Statistisk sammendrag 1922 ikke innkommet.

⁴⁾ Grundet feilagtig medlemsopgave for 1922, er medlemstallet for 1921 benyttet.

⁵⁾ Forretningsførerens løn utgjør kr. 1 420.00. Av denne har han i 1922 kun høvet kr. 45.00.

⁶⁾ Da kassen ikke har innsendt regnskaps-utdrag for 1922, er tallene for 1921 benyttet.

Sum bykrets- sykekasser. .	261969	21 231 691	81.05	22 100 005	84.36	5 402 395	20.62	336 023	1.28	9.4	23.58	0.52	1.10	4.32	6.08	N. tariff i 9 kasser Forh. t. i 53 „
Sum landkrets- sykekasser. .	308555	18 635 824	60.40	18 183 773	58.93	6 511 922	21.10	666 657	2.16	6.2	16.25	2.64	3.15	3.62	5.02	N. tariff i 249 kasser Forh. t. i 405 „ Neds. t. i 6 „
Samtlige krets- sykekasser. .	570524	39 867 515	69.88	40 283 778	70.61	11 914 317	20.88	1 002 680	1.76	7.7	19.62	1.66	2.21	3.94	5.51	N. tariff i 258 kasser Forh. t. i 458 „ Neds. t. i 6 „

Tabell XIV B.

B. De godkjente kommunale og private sykekasser.

Nr.	Navn	Virkekrets	Medlemstall i 1922	Inntekter i 1922		Utgifter i 1922		Formue pr. 31/12 1922		Gjæld pr. 31/12 1922		Administra- sjonsutg. pr. medlem	Anmerkning
				Ialt	Pr. medl.	Ialt	Pr. medl.	Ialt	Pr. medl.	Ialt	Pr. medl.		
	Fagforbundskasser (Landskasser).			Kr.	Kr.	Kr.	Kr.	Kr.	Kr.	Kr.	Kr.	Kr.	
1	Norsk Centralforening for boktrykkeres syke- og begravelseskasse	Hele landet	3 319	263 054	79.27	325 725	98 14	—	—	86 127	25.95	8.04	Ophørt fra 31/12 1922
58	Norsk lithografisk for- bunds syke- og begra- velseskasse	—	532	56 552	106.30	56 347	105 92	6 925	13.02	—	—	9.02	
64	Norsk bokbinderforbunds sykekasse	—	1 112	93 411	84.00	83 541	75.13	11 615	10.45	—	—	6.12	
88	Norske meierifolks lands- forenings sykekasse	—	289	18 041	62.43	17 793	61.57	6 732	23.30	—	—	16.14	
	Andre godkjente kasser (Lokalkasser).												
4	Kværner bruks arbeideres syke og understøttelses- kasse	Kristiania	129	9 678	75.02	10 324	80.03	14 314	110.96	—	—	4.22	
5	A/S W. Jordans arbeideres sykekasse	—	116	9 156	78.93	10 213	88.04	7 425	64.01	—	—	2.83	
7	A/S Den norske skotøi- fabriks arbeideres syke- kasse	—	380	27 380	72.05	31 262	82.27	22 439	59.05	—	—	2.76	
9	A/S Salomons Skofabriks arbeideres og funk- tionærers syke- og begra- velseskasse	—	76	9 073	119.38	6 784	89.26	21 502	282.92	—	—	7.87	

10	Transportarbeidernes forenings sykekasse	—	1 064	25 897	24.34	46 356	43.57	—	—	10 244	9.63	1.48	Ophørt fra 3. april 1922
11	A/S Østlandske petroleumskompanis arbeideres syke og understøttelseskasse	og Nesodden	106	7 229	68.20	6 403	60.41	5 551	52.37	—	—	5.66	
12	Kristiania brødkjørerforenings sykekasse	Kristiania	79	6 591	83.43	7 389	93.53	4 738	59.97	—	—	5.72	Ophørt fra 31/12 1922
13	Bakersvendenes forenings sykekasse	—	604	45 196	74.83	59 368	98.29	—	—	860	1.42	9.71	
15	L. H. Hagen & Co.s arbeideres sykekasse	—	61	4 477	73.39	4 176	68.46	10 064	164.98	—	—	4.95	
49	Hanskearbeidernes sykekasse	—	253	17 419	68.85	16 409	64.86	10 346	40.50	—	—	2.21	
50	Mandalsgaten høyleris arbeideres sykekasse	—	73	6 361	87.14	5 879	80.53	3 503	47.99	—	—	4.77	
69	Christiania bryggearbeideres forenings sykekasse	—	256	33 716	131.70	32 746	127.91	16 834	65.76	—	—	7.81	
72	Kristiania gasverksarbeideres sykekasse	—	422	49 194	116.57	54 097	128.19	14 324	33.94	—	—	7.06	
77	Kristiania renovasjonsarbeideres sykekasse	—	356	56 777	159.49	55 004	154.51	10 950	30.76	—	—	12.41	
80	A/S Christiania Glasmagasins sykekasse	—	76	6 187	81.41	5 475	72.04	12 514	164.66	—	—	5.87	
82	Kristiania kommunale tjenestemænds sykekasse	—	2 945	239 583	81.35	252 298	85.67	85 602	29.07	—	—	7.87	
83	Otto Robsahm & Co.s funktionærers og arbeideres sykekasse	—	132	10 023	75.93	7 344	55.64	15 953	120.86	—	—	5.70	
86	Kristiania skræddersvendes sykekasse	—	267	18 835	70.54	17 997	67.40	16 634	62.30	—	—	7.89	
Østfold fylke.													
20	A/S Selbaks bruks arbeideres sykekasse	Borge	98	9 787	99.87	87 39	89.17	5 755	58.72	—	—	2.55	
Akershus fylke.													
22	Grønvolds fabriks sykekasse	Bryn (Aker)	484	37 786	78.07	37 165	76.79	36 693	75.81	—	—	0.21	

Tabell XIV B (forts.).

Nr.	Navn	Virkekrets	Medlemstall i 1922	Inntekter i 1922		Utgifter i 1922		Formue pr. 31/12 1922		Gjæld pr. 31/12 1922		Administra- sjonsutg. pr. medlem	Anmerkning
				Ialt	Pr. medl.	Ialt	Pr. medl.	Ialt	Pr. medl.	Ialt	Pr. medl.		
Akershus fylke (forts.).													
23	Granfos bruks arbeideres sykekasse	Bærum	118	Kr. 11 411	Kr. 96.70	Kr. 12 103	Kr. 102.57	Kr. 5 446	Kr. 46.15	—	—	Kr. 0.93	
26	Eidsvolds verks sykekasse	Eidsvoll	209	13 183	63.08	10 361	49.57	13 869	66.36	—	—	2.73	
54	Norsk arbeidsmandsforbunds sykekasse	Ullern	123	10 790	87.72	12 450	101.22	10 141	82.45	—	—	4.51	
57	Bryn fyrstikarbeideres sykekasse.	Bryn (Aker)	145	16 471	113.59	18 208	125.57	—	—	349	2.41	4.94	Ophørt fra 31/12 1922
59	Fetsund lensearbeideres sykekasse	Fet	271	20 139	74.31	21 511	79.38	10 036	37.03	—	—	0.89	
62	Bøhnsdalens fabrikkers sykekasse	Eidsvoll	367	25 736	70.13	21 839	59.51	15 021	40.93	—	—	1.63	
63	Christian Wisbechs arbeideres sykekasse	Vinderen (Aker)	181	11 904	65.77	13 621	75.25	10 124	55.93	—	—	3.22	
87	Høvik verks sykekasse	Bærum	222	12 694	57.18	11 752	52.94	10 712	48.25	—	—	1.35	
Opland fylke.													
29	Raufos arbeideres sykekasse	Toten	611	44 844	73.39	42 222	69.10	24 192	39.59	—	—	1.58	
56	Hadelands glasverks sykekasse	Jevnaker	231	13 402	58.02	11 164	48.33	9 512	41.18	—	—	0.78	

Buskerud fylke.												
31	Katfos cellulosefabriks arbeideres sykekasse	Modum	179	21 351	119.28	19 466	108.75	9 611	53.69	—	—	3.99
32	Chria. Portland cement- fabriks syke- og begra- velseskasse	Røyken	467	30 539	65.39	29 967	64.17	27 824	59.58	—	—	1.28
34	Aassiden bruks arbeide- res sykekasse	Lier	92	7 178	78.02	9 082	98.72	4 670	50.76	—	—	5.22
61	Drammenselvans papirfa- brikkers sykekasse	Modum	241	30 267	125.59	26 365	109.40	15 883	65.90	—	—	3.25
71	Vestfos cellulose- og papir- fabriks arbeideres syke- kasse	Ø. Eiker	288	33 496	116.31	23 904	83.00	18 572	64.49	—	—	5.18
Vestfold fylke.												
36	Agnæs tændstikfabriks ar- beideres sykekasse	Brunlanes	172	13 072	76.00	6 733	39.15	16 052	93.33	—	—	—
37	Rødskog arbeideres syke- kasse	Skoger	93	6 733	72.40	5 044	54.24	7 837	84.27	—	—	1.91
38	Berger og Fosseklevens syke- og begravelser- kasse	Strømme i Jarlsberg	227	17 461	76.92	14 797	65.19	21 377	94.17	—	—	2.56
Telemark fylke.												
42	Skotfos bruks arbeideres sykekasse	Solum	878	65 293	74.37	60 974	69.45	68 374	77.87	—	—	2.78
Vest-Agder fylke.												
44	Høie fabrikkers arbeideres sykekasse	Oddernes	122	8 676	71.11	5 774	47.33	10 552	86.49	—	—	2.01
67	Hunfos fabrikkers arbeide- res sykekasse	Vennesla	418	37 829	90.50	35 344	84.56	10 101	24.17	—	—	0.97
Rogaland fylke.												
76	Stavanger kommunale ar- beideres sykekasse	Stavanger	1 582	47 116	29.78	90 315	57.09	3 279	2.07	—	—	1.13

Efter opgaverne 1921.
Opg. for 1922
ikke i orden.

Ophørt fra
27/2 1922.

Tabell XIV B (forts.).

Nr.	Navn	Virkekrets	Medlemstall i 1922	Inntekter i 1922		Utgifter i 1922		Formue pr. 31/12 1922		Gjæld pr. 31/12 1922		Administra- sjonsutg. pr. medlem	Anmerkning
				Ialt	Pr. medl.	Ialt	Pr. medl.	Ialt	Pr. medl.	Ialt	Pr. medl.		
	Hordaland fylke.			Kr.	Kr.	Kr.	Kr.	Kr.	Kr.	Kr.	Kr.	Kr.	
45	Alvøens syke- og begravelseskasse	Askøy	163	9 079	55.70	6 862	42.10	13 034	79.96	—	—	2.14	
46	Tricotagearbeidernes syke- og begravelseskasse	Fana	230	11 549	50.21	10 044	43.67	11 123	48.36	—	—	1.60	
	Sogn og Fjordane fylke.												
84	Indvikens uldvarefabriks sykekasse	Nordfjord	50	1 946	38.92	1 116	22.32	8 306	166.12	—	—	0.10	
	Møre fylke.												
47	Langevaags fabrikkers sykekasse.	Borgund	280	15 584	55.66	14 895	53.20	12 389	44.25	—	—	0.36	
	Sør-Trøndelag fylke.												
74	Ranheim fabrikkers arbeideres sykekasse	Strinda	422	39 892	94.53	39 737	94.16	21 289	50.45	—	—	1.66	
	Sum fagforbundskasser.		5 252	431 058	82.08	483 406	92.04	25 272	4.81	86 127	16.40	8.18	
	Sum andre godkj. kasser.		16 359	1 207 980	73.84	1 251 078	76.48	704467	43.06	11 453	0.70	3.94	
	Totalsum		21 611	1 639 038	75.84	1 734 484	80.26	729739	33.77	97 580	4.51	4.97	

Tabell XV. Sammen drag av sykekassenes virkelige inntekter og utgifter i 1922, samt av deres virkelige status pr. 31. desember 1922.

Sykekassegrupper	Antall sykekasser	Antall medl. i 1922	Inntekter i 1922.		Utgifter i 1922		Formue pr. ^{31/12} 1922		Gjæld pr. ^{31/12} 1922		Premietariff			
			Ialt	Pr. medlem	Ialt	Pr. medlem	Ialt	Pr. medlem	Ialt	Pr. medlem	Ialt	Pr. medlem	Antall	
													kasser med normaltariff	kasser med forhøiet tariff
			kr.	kr.	kr.	kr.	kr.	kr.	kr.	kr.	kr.			
Bykretssykekasser:														
Østfold fylke	4	18 397	1 374 754	74.73	1 412 314	76.77	220 154	11.97	—	—	—	0	4	
Akershus »	3	656	42 961	65.49	39 048	59.52	6 343	9.67	5 636	8.59	—	0	3	
Kristiania »	1	99 143	8 564 306	86.38	8 861 550	89.38	3 221 015	32.39	—	—	—	0	1	
Hedmark fylke	2	3 493	223 722	64.05	212 859	60.94	58 994	16.89	—	—	—	1	1	
Opland »	2	3 191	212 986	66.75	221 633	69.46	92 254	28.91	—	—	—	1	1	
Buskerud »	3	11 207	983 572	87.76	969 423	86.50	198 014	17.67	7 211	0.64	—	0	3	
Vestfold »	7	12 577	1 017 077	80.87	1 036 194	82.39	222 919	17.72	—	—	—	1	6	
Telemark »	7	11 448	980 858	85.64	990 946	86.56	14 736	1.29	45 476	3.97	—	0	7	
Aust-Agder »	5	4 175	266 427	63.81	285 533	68.39	25 610	6.13	6 580	1.58	—	1	4	
Vest-Agder »	4	6 522	393 561	60.34	440 134	67.48	72 377	11.10	—	—	—	0	4	
Rogaland »	7	20 620	1 483 891	71.96	1 653 030	80.17	82 381	4.00	15 367	0.75	—	3	4	
Bergen »	1	31 279	2 217 727	70.90	2 433 307	77.79	869 912	27.81	—	—	—	0	1	
Sogn og Fjordane fylke	1	271	14 871	54.87	26 814	98.94	—	—	9 253	34.14	—	0	1	
Møre »	3	9 064	527 151	58.16	603 654	66.60	55 779	6.15	45 421	5.01	—	2	1	
Sør-Trøndelag »	1	17 758	1 940 597	109.28	1 959 211	110.33	—	—	142 805	8.04	—	0	1	
Nord-Trøndelag »	3	2 621	232 162	88.58	224 573	85.68	84 592	32.27	16 345	6.24	—	0	3	
Nordland »	3	3 851	365 392	94.88	349 017	90.63	65 798	17.09	—	—	—	0	3	
Troms »	2	3 708	241 845	65.22	236 330	63.74	101 297	27.32	—	—	—	0	2	
Finmark »	3	1 988	148 331	74.61	144 435	72.65	10 220	5.14	41 929	21.09	—	0	3	
Landkretssykekasser:														
Østfold fylke	29	22 770	1 606 914	70.57	1 519 191	66.72	534 233	23.46	29 893	1.31	—	12	17	
Akershus »	35	37 274	2 556 693	68.59	2 539 354	68.13	598 536	16.06	23 975	0.64	—	13	22	
Hedmark »	31	30 764	1 799 183	58.48	1 824 881	59.32	825 327	26.83	21 193	0.69	—	14	17	
Opland »	35	23 498	1 081 117	46.01	975 915	41.53	810 624	34.50	4 590	0.20	—	21	14	
Buskerud »	24	20 812	1 375 834	66.11	1 273 048	61.17	507 010	24.36	26 370	1.27	8 ¹⁾	16	16	
Vestfold »	19	11 993	805 952	67.20	819 902	68.37	254 521	21.22	1 874	0.16	—	5	14	
Telemark »	26	18 349	1 470 397	80.13	1 324 983	72.21	398 287	21.71	68 404	3.73	—	4	22	
Aust-Agder fylke	31	9 338	636 553	68.17	636 640	68.18	147 872	15.84	17 964	1.92	—	4	27	
Vest-Agder »	37	7 429	466 636	62.81	460 172	61.94	117 055	15.76	45 267	6.09	—	13 ²⁾	24	
Rogaland »	44	10 766	657 157	61.04	656 426	60.97	222 885	20.70	67 656	6.28	—	26 ³⁾	18	
Hordaland »	54	21 967	1 262 613	57.48	1 313 186	59.78	258 173	11.75	89 721	4.08	—	24 ⁴⁾	30	
Sogn og Fjordane fylke.	36	9 937	459 254	46.22	478 474	48.15	262 403	26.41	24 263	2.44	—	27	9	
Møre »	64	15 783	753 185	47.72	748 587	47.43	350 965	22.24	30 862	1.96	—	34	30	
Sør-Trøndelag »	50	16 718	945 262	56.54	942 286	56.36	279 480	16.72	50 409	3.02	—	12	38	
Nord-Trøndelag »	42	17 601	943 044	53.58	923 063	52.73	299 866	17.04	67 684	3.85	—	11	31	
Nordland »	58	21 551	1 113 028	51.65	1 103 757	51.22	453 573	21.05	71 470	3.32	—	16	42	
Troms »	25	7 330	387 586	52.88	350 136	47.77	87 683	11.96	16 610	2.27	—	6	19	
Finmark »	20	4 675	315 416	67.47	288 772	61.77	103 429	22.12	8 452	1.81	—	5	15	
Sum bykretssykekasser	62	261 969	21 231 691	81.05	22 100 005	84.36	5 402 395	20.62	336 023	1.28	—	9	53	
Sum landkretssykekasser	660	308 555	18 635 824	60.40	18 183 773	58.93	6 511 922	21.10	666 657	2.16	—	255	405	
Samtlige kretssykekasser	722	570 524	39 867 515	69.88	40 283 778	70.61	11 914 317	20.88	1 002 680	1.76	—	264	458	
Fagforbundskasser:														
Fagforbundskasser	4	5 252	431 058	82.08	433 406	92.04	25 272	4.81	86 127	16.40	—	—	—	
Andre godkjente kasser	47	16 359	1 207 980	73.84	1 251 078	76.45	704 467	43.06	11 453	0.70	—	—	—	
Samtlige godkjente kasser	51	21 611	1 639 038	75.84	1 734 484	80.26	729 739	33.77	97 580	4.51	—	—	—	
Samtlige sykekasser	773	592 135	41 506 553	70.10	42 018 262	70.96	12 644 056	21.35	1 100 260	1.86	—	—	—	

¹⁾ Herav nedsatt tariff i 1 kasse.
²⁾ ——— i 2 kasser.
³⁾ ——— i 2 kasser.
⁴⁾ ———

Trykt 1923:

Rekke VII.

- Nr. 71. Sinnssykeasylenes virksomhet 1919. (*Hospices d'aliénés.*)
- 72. Folkemengdens bevegelse 1919. (*Mouvement de la population.*)
- 73. De spedalske i Norge 1916—1920. (*Rapport sur les lépreux en Norvège pour les années 1916—1920.*)
- 74. Skiftevesesenet 1920. Overformynderiene 1919 og 1920. (*Successions, faillites et biens pupillaires.*)
- 75. Sjømannsforsikringen 1920. Fiskerforsikringen 1921 ($\frac{1}{1}-\frac{21}{3}$). (*Assurances contre les accidents des marins. Assurances contre les accidents des marins pêcheurs.*)
- 76. Folketellingen i Norge 1 desember 1920. III. Folkemengden fordelt etter kjønn, alder og ekteskadelig stilling. (*Recensement. III. Population répartie par le sexe, l'âge et l'état civil.*)
- 77. Forsømte barn 1918, 1919 og 1920. (*Traitements des enfants moralement abandonnés.*)
- 78. Kommunevalgene 1922. (*Élections en 1922 pour les conseils communaux et municipaux.*)
- 79. Fengselsstyrelsens årbok 1919. (*Annuaire de l'Administration générale des prisons 1919.*)
- 80. Norges jernbaner 1921—22. (*Chemins de fer norvégiens.*)
- 81. Folketellingen i Norge 1 desember 1920. IV. Folkemengden fordelt etter fødested. — Finner og kvener. — Andre lands statsborgere. — Norsk-Amerikanere. (*Recensement du 1^{er} décembre 1920. IV. Population répartie par le lieu de naissance. — Lapons et quaines. — Sujets étrangers. — Norvégo-Américains.*)
- 82. Lønninger 1922. (*Gages et salaires.*)
- 83. Ulykkesforsikringen 1920. (*Assurances contre les accidents du travail.*)
- 84. Norges kommunale finanser 1919/20. (*Finances des communes.*)
- 85. Kriminalstatistikk og Kriminell Rettspleie 1919 og 1920. (*Criminalité et Justice criminelle.*)
- 86. Forsikringsselskaper 1921. (*Sociétés d'assurances.*)
- 87. Norges postvesen 1922. (*Statistique postale.*)
- 88. Sinnssykeasylenes virksomhet 1920. (*Hospices d'aliénés.*)
- 89. De faste eiendommer 1916—1920. (*Propriétés foncières rurales.*)
- 90. Veterinærvesenet og kjøttkontrollen 1921. (*Le service vétérinaire et l'inspection de la viande.*)
- 91. Industristatistikk 1921. (*Statistique industrielle.*)
- 92. Folkemengdens bevegelse 1920. (*Mouvement de la population.*)
- 93. Norges skibsfart 1922. (*Navigation.*)
- 94. Sykeforsikringen 1922. (*Assurance-maladie.*)

Det Statistiske Centralbyrå har dessuten bl. a. utgitt følgende verker :

- Statistisk Årbok for kongeriket Norge. Senest utkommet: 42de årgang 1922. Kristiania 1923
(*Annuaire statistique de la Norvège.*)
- Statistiske Meddelelser. Senest utkommet: 40de bind 1922. Kristiania 1923. (*Journal du Bureau Central de Statistique.*)
- Månedsopgaver over vareomsætningen med utlandet 1922. Tiende bind. Kristiania 1923.
(*Bulletin mensuel du commerce extérieur en 1922. Dixième année.*)
- Norges civile, geistlige og judicielle Inndeling 1ste oktober 1917. Kristiania 1917.
(*Les divisions civiles, ecclésiastiques et judiciaires du royaume de Norvège le 1^{er} octobre 1917.*)
- Fortegnelse over Norges Offisielle Statistikk m. v. 1828—31 desember 1920. Kristiania 1889, 1913 og 1922. (*Catalogue de la Statistique officielle.*)
- Statistiske Oversigter 1914. Kristiania 1914. (*Résumé rétrospectif 1914.*)

Samtlige verker er til salgs hos H. Aschehoug & Co., Kristiania.

Av «Norges handel», årgangene 1911, 1912, 1913 og 1915, er byråets beholdning meget knapp, hvorfor man vilde være takknemlig for å få overlatt eksemplarer av disse årganger.

9 oktober 1923.