

Notes on the ...
...

...

- 1. ...
- 2. ...
- 3. ...
- 4. ...
- 5. ...
- 6. ...
- 7. ...
- 8. ...
- 9. ...
- 10. ...
- 11. ...
- 12. ...
- 13. ...
- 14. ...
- 15. ...
- 16. ...
- 17. ...
- 18. ...
- 19. ...
- 20. ...
- 21. ...
- 22. ...
- 23. ...
- 24. ...
- 25. ...
- 26. ...
- 27. ...
- 28. ...
- 29. ...
- 30. ...
- 31. ...
- 32. ...
- 33. ...
- 34. ...
- 35. ...
- 36. ...
- 37. ...
- 38. ...
- 39. ...
- 40. ...
- 41. ...
- 42. ...
- 43. ...
- 44. ...
- 45. ...
- 46. ...
- 47. ...
- 48. ...
- 49. ...
- 50. ...
- 51. ...
- 52. ...
- 53. ...
- 54. ...
- 55. ...
- 56. ...
- 57. ...
- 58. ...
- 59. ...
- 60. ...
- 61. ...
- 62. ...
- 63. ...
- 64. ...
- 65. ...
- 66. ...
- 67. ...
- 68. ...
- 69. ...
- 70. ...
- 71. ...
- 72. ...
- 73. ...
- 74. ...
- 75. ...
- 76. ...
- 77. ...
- 78. ...
- 79. ...
- 80. ...
- 81. ...
- 82. ...
- 83. ...
- 84. ...
- 85. ...
- 86. ...
- 87. ...
- 88. ...
- 89. ...
- 90. ...
- 91. ...
- 92. ...
- 93. ...
- 94. ...
- 95. ...
- 96. ...
- 97. ...
- 98. ...
- 99. ...
- 100. ...

NORGES OFFISIELLE STATISTIKK. VII. 180.



SYKEFORSIKRINGEN

FOR ÅRET 1924.

(Assurance-maladie pour l'année 1924.)

Utgitt av

RIKSFORSIKRINGSANSTALTEN.



OSLO.

I KOMMISSJON HOS H. ASCHEHOUG & CO.

1925.

Riksforsikringsanstaltens øvrige statistiske publikasjoner.

Forsikringsstatistikk:

Ulykkesforsikringen for industriarbeidere m. m.

For årene	1895—1899, se Norges Offisielle Statistikk, rekke	V, nr.	16
» —	1900—1903, —»—	, » V, »	90
» —	1904—1906, —»—	, » V, »	99
» året	1907, —»—	, » V, »	126
» —	1908, —»—	, » V, »	149
» —	1909, —»—	, » V, »	175
» —	1910, —»—	, » V, »	195
» —	1911, —»—	, » VI, »	10
» —	1912, —»—	, » VI, »	38
» —	1913, —»—	, » VI, »	79
» —	1914, —»—	, » VI, »	107
» —	1915, —»—	, » VI, »	132
» —	1916, —»—	, » VI, »	152
» —	1917, —»—	, » VI, »	179
» —	1918, —»—	, » VII, »	15
» —	1919, —»—	, » VII, »	45
» —	1920, —»—	, » VII, »	83
» årene	1921 og 1922, —»—	, » VII, »	170

Fiskerforsikringen:

For året	1909, se Norges Offisielle Statistikk, rekke	V, nr.	108
» —	1910, —»—	, » V, »	138
» —	1911, —»—	, » V, »	180
» —	1912, —»—	, » V, »	214
» —	1913, —»—	, » VI, »	21
» —	1914, —»—	, » VI, »	54
» —	1915, —»—	, » VI, »	88
» —	1916, —»—	, » VI, »	119
» —	1917, —»—	, » VI, »	142
» —	1918, —»—	, » VI, »	169
» —	1919, —»—	, » VII, »	11
» —	1920, —»—	, » VII, »	37
» —	1921 ($\frac{1}{1}$ — $\frac{31}{3}$), —»—	, » VII, »	75
» —	1921 ($\frac{1}{4}$ — $\frac{31}{12}$), —»—	, » VII, »	115
» —	1922, —»—	, » VII, »	157

Sjømannsforsikringen:

For årene	1913—1917, se Norges Offisielle Statistikk, rekke	VI, nr.	169
» året	1918, —»—	, » VII, »	11
» —	1919, —»—	, » VII, »	37
» —	1920, —»—	, » VII, »	75
» —	1921, —»—	, » VII, »	115
» —	1922, —»—	, » VII, »	157

FORORD.

Angående statistikk for tidligere år henvises til Årsberetning fra Riksforsikringsanstalten, numrene 15—28, samt til Norges Offisielle Statistikk, Rekke VI, nr. 174. Sykeforsikringen for årene 1916—1918.

» VII, » 8.	—»—	» året 1919.
» VII, » 32.	—»—	» » 1920.
» VII, » 61.	—»—	» » 1921.
» VII, » 94.	—»—	» » 1922.
og » VII, » 140.	—»—	» » 1923.

Oslo, oktober 1925.

Strøm.

B ø h n .

Innhold.

	Side
Almindelige bemerkninger	1
Kretssykekassenes premietariffer 1921—1924	4
Sammenligning mellom beregnede utgifter (normaltariffen) og kassaførte utgifter 1919—1924	5
Reguleringsfondet	5
Reguleringsfondets og de rentefrie utlåns størrelse i årene 1911—1924	6
De rentefrie utlån av reguleringsfondet pr. ⁶¹ / ₁₂ 1924. Fylkesvis fordelt	6
Bemerkninger til medlemsstatistikken	9
Sykekassenes medlemsbestand i årene 1912—1924	12
Sykekassenes medlemsbestand i 1924	14
Kretssykekassenes medlemsbestand inntektsklassevis i årene 1922—1924	15
Bemerkninger til sykestatistikken	16
Sykeligheten i 1919—1924	18
Inntektsklassevis sykestatistikk for 1924	20
Bemerkninger til regnskapsstatistikken	26
Kretssykekassenes kassaførte utgifter i årene 1918—1924 spesifisert	28
Kretssykekassenes kassaførte utgifter i 1918—1924 fylkesvis	30
Kretssykekassenes kassaførte lægeutgifter i 1918—1924 fylkesvis	31
Fylkesvis spesifisering av sykekassenes kassaførte utgifter pr. medlem i 1924	32
Spesifisering av kretssykekassenes kassaførte utgifter pr. medlem i 1924 gruppert etter kassenes medlemstall	36
Spesifisert oversikt over sykekassenes kassaførte inntekter og utgifter i 1924	38
Spesifisering av utgiftene i typiske industri- og fiskeridistrikter i 1924	40
Oversikt over de enkelte sykekassers økonomiske stilling	41
A. Kretssykekassene	42
B. De godkjente sykekasser	78
Sammendrag av sykekassenes virkelige inntekter og utgifter i 1924 samt av deres virkelige status pr. 31. desember 1924.	82
Kretssykekassenes kassaførte administrasjonsutgifter i årene 1914, 1917, 1919, 1921, 1922, 1923, 1924	83

Table de matières.

	Page.
Observations générales	1
Les tarifs des caisses d'assurances pendant les années 1921—1924	4
Comparaison des dépenses calculés (suivant le tarif normal) aux dépenses inscrits aux livres des caisses pendant les années de 1919—1924.	5
Le fonds de régularisation	5
Montant du fonds de régularisation et des prêts gratuits accordés pendant les années 1911—1924	6
Les prêts gratuits accordés sur le fonds de régularisation à la date du 31 décembre 1924. Groupés par préfectures	6
Remarques sur la statistique des effectifs	9
Les effectifs des caisses d'assurances de 1912—1924	12
Effectifs des caisses d'assurances en 1924	14
Effectifs des caisses d'assurances groupés par classes de revenus de 1912—1924	15
Remarques sur la statistique des malades	16
Morbidité pendant les années 1919—1924	18
Statistique de la morbidité de 1924 considéré par classes de revenus	20
Remarques sur la statistique de la comptabilité	26
Les dépenses des caisses d'assurances spécifiés pour les années de 1918—1924.	28
Dépenses des caisses d'assurances de 1918—1924 groupés par préfectures . . .	30
Dépenses pour médecins des caisses d'assurances de 1918—1924 groupés par préfectures	31
Spécification par préfectures des déboursements des caisses d'assurances calculés par membre en 1924	32
Spécifications des déboursements des caisses d'assurances en 1924 calculés par membre et groupés suivant leurs effectifs	36
Aperçu spécifié sur les recettes et les déboursements des caisses d'assurances en 1924	38
Spécification des revenus et des dépenses en 1924 dans des districts typiques d'industrie et de pêche	40
Aperçu sur la situation économique des différentes caisses d'assurances	41
A. Caisses d'assurances	42
B. Caisses autorisées	78
Extrait des revenus et des dépenses réelles des caisses d'assurances en 1924 montrant leurs situations an 31. décembre 1924	82
Dépenses pour administration des caisses d'assurances pendant les années 1914, 1917, 1919, 1921, 1922, 1923, 1924	83

Almindelige bemerkninger.

Nærværende statistikk er bygget på opgaver over de i henhold til lov om sykeforsikring av 6. august 1915 med senere tilleggs- og endringslove oprettede kretssykekassers og godkjente sykekassers virksomhet.

Av sykeforsikringens hovedprinsipper nevnes:

Den pliktige forsikring.

Forsikringsplikten oppfylles enten ved medlemskap i kretssykekasse (minst 1 i hver kommune) eller godkjent sykekasse, jernbane- eller vikarkasse.¹⁾ Sykekassene danner selvstendige rettssubjekter.

Som bindeledd mellom kassene og som centralstyre står Riksforsikringsanstalten.

Forsikringspliktige er de innen landet beskjeftigede lønnsarbeidere og offentlige eller private tjenestemenn når de har fylt 15 år, under forutsetning av at arbeids- eller tjenesteforholdet ifølge forholdets natur kan faa en varighet av minst 6 dager.

For lønnsarbeidere fastsetter loven ingen inntektsgrense.

For tjenestemenn er betingelsen for forsikringsplikt den at den samlede årsinntekt ikke overstiger kr. 6000.— (før 3. januar 1921 var lønns grensen kr. 3.000.—).

Til lønnsarbeidere henregnes også tjenere, husmenn (der arbeider hos husbonden) selvom de ikke erholdt pengelønn, loffiskere (der ikke holder eget bruk) samt personer med ufullendt utdanning (lærlinger, volontører og lign.) når arbeidet er et ledd i deres utdanning. — Hjemmeverende barn som arbeider i hjemmet uten en på forhånd fastsatt penge lønn, ansees ikke som tjenere.

Forsikringsplikten begynner ved tiltredelsen av arbeids- eller tjenesteforholdet og opphører ved uttredelsen av samme. Forsikringsplikten er således ikke innskrenket til den tid der faktisk arbeides, men er tilstede når og så lenge vedkommende kan sies å stå til arbeidsgiverens disposisjon. Arbeidstiden behøver ikke å være sammenhengende.

¹⁾ Jernbane- og vikarkasser inngår ikke i nærværende statistikk.

Medlemskapet, der begynner samme dag arbeids- eller tjenesteforholdet tiltres, slutter første mandag morgen kl. 6 efterat arbeids- eller tjenesteforholdet er ophørt. Forsåvidt medlemmet ved tjenesteforholdets ophør er syk eller avtjener verneplikt, forblir han stående som medlem uten premie sålenge sykepenger (barselpenger) oppbæres eller verneplikten avtjenes.

Under visse betingelser (uforskyldt arbeidsløshet) varer medlemskapet uten erleggelse av premie utover dette tidspunkt i 8 uker, dog med innskrenkede rettigheter.

Som sykeforsikrede anses også medlemmets bipersoner: ektefelle og barn og pleiebarn under 15 år, som forsørges av medlemmet.

Undtagelse fra forsikringsplikt.

Undtatt fra forsikringsplikt er — foruten tjenestemenn med årlig inntekt over kr. 6000 — personer som er beskjeftiget på skib i utenriksfart, medmindre denne er innskrenket til reiser i fast rute, og reisene efter den for farten kunngjorte plan ikke forutsettes å vare mer enn 10 dager fra norsk havn og tilbake.

Ennvidere personer som efter utenlandsk lov er sikret sykeunderstøttelse under sin beskjeftigelse i Norge, eller er i tjeneste hos fremmed makts gesandt eller utsendt konsul.

Likeledes er den som utfører arbeide for kommune under forhold der gir betalingen for arbeidet karakteren av understøttelse, fritatt for forsikringsplikt.

Kongen kan derhos undta fra forsikringsplikt personer som for en ringe godtgjørelse organisasjonsmessig virker i barmhjertighetens tjeneste, og som er sikret en sykeunderstøttelse der tilsvares lovens.

Endelig kan R. F. A. fritta for forsikringsplikt personer som utfører arbeide for veldedige institusjoner, likesom sykekassene — efter andragende fra vedkommende forsikringspliktige — kan undta fra forsikring den hvis arbeidsevne på grunn av kronisk sykdom eller andre varige mangler eller svekkelser er vesentlig nedsatt.

Frivillig forsikring.

Loven åpner for enhver person over 15 år adgang til frivillig forsikring i hjemstedets kretssykekasse under visse betingelser, bl. a. at vedkommendes samlede årlige inntekt, sammenlagt med ektefelles, ikke overskrider kr. 6000.

Dog kan personer der har vært pliktig forsikret, under visse betingelser fortsette umiddelbart som frivillige medlemmer uansett inntektens størrelse.

Likeledes har lønnsarbeidere og tjenestemenn under visse betingelser adgang til å inntre som frivillige medlemmer i arbeidsstedets eller hjemstedets kretssykekasse uten hensyn til tilstedeværende forsikringsplikt.

Forsikringspremien.

A. Kretssykekassene:

Til bestridelse av sine utgifter får sykekassene innbetalt premie fra medlemmer, arbeidsgivere, stat og kommune etter følgende fordeling:

Pliktige medlemmer betaler 6 tiendedele av totalpremien

Arbeidsgiveren	» 1	»	»	—»—
Staten	» 2	»	»	—»—
Kommunen	» 1	»	»	—»—

Frivillige medlemmer betaler både den paa det pliktige medlem og den paa arbeidsgiveren faldende del av totalpremien, d. e. 7 tiendedele.

Premien beregnes, når ikke annet er bestemt, efter den til enhver tid av Socialdepartementet efter R. F. A.'s forslag fastsatte normaltariiff.

Efter normaltariiffen av 30. september 1918 utgjør premiesatsene for de forskjellige inntektsklasser:

Inntektsklasse	Årlig arbeidsinntekt		Pliktig medlem pr. uke	Frivillig medlem pr. 4 uker
	over kr.	til og med kr.		
I	0.00	600.00	25 øre	117 øre
II	600.00	900.00	35 »	163 »
III	900.00	1200.00	45 »	210 »
IV	1200.00	1600.00	55 »	257 »
V	1600.00	2000.00	65 »	303 »
VI	2000.00	—	70 »	327 »

For sykekasser som ikke kan dekke sine utgifter med ovenstående premietariiff kan R. F. A. fastsette forhøiede tariffer.

Da nugjeldende normaltariiff blev fastsatt like før spanskesyken begynnelse i 1918 og før lægetariiffenes og forskjellige andre utgifters stigning for alvor var begynt, har det vært nødvendig å forhøie premietariiffene tildels meget sterkt for flere kretssykekasser. (Se omstående tabell A).

Tabell A. Kretssykekassenes premietariffer i 1921—1924.

Medlemsantall i kasser med:	Pr. 31. desbr. 1921	Pr. 31. desbr. 1922	Pr. 31. desbr. 1923	Pr. 31. desbr. 1924
Normaltariff	117 462	95 580	80 575	77 250
ca. 3 pct. forhøielse	—	—	66	—
» 5 » »	8 799	12 453	6 684	8 108
» 11 » »	—	3 069	40 138	3 952
» 15 » »	44 236	36 292	27 427	23 352
» 18 » »	—	8 978	21 039	35 303
» 23 » »	77 588	63 898	25 738	22 287
» 27 » »	587	15 284	126 832	58 066
» 30 » »	59 683	51 560	36 284	28 471
» 38 » »	—	15 140	36 839	40 727
» 39 » »	—	—	—	2 061
» 40 » »	—	—	—	105 044
» 41 » »	—	99 143	—	—
» 43 » »	65 378	57 307	36 921	29 650
» 51 » »	—	9 294	24 902	31 584
» 52 » »	16 015	14 081	1 560	1 247
» 60 » »	—	3 593	13 012	17 107
» 66 » »	118 646	22 363	15 179	5 766
» 75 » »	—	13 076	31 687	36 686
» 88 » »	32 699	14 863	12 172	13 219
» 99 » »	—	22 814	28 699	34 130
» 115 » »	7 802	5 926	4 947	404
» 120 » »	—	375	—	—
» 124 » »	—	—	1 489	1 853
» 149 » »	—	142	142	—
» 150 » »	—	—	2 743	—
» 152 » »	—	—	430	3 343
» 154 » »	—	2 932	—	—
» 186 » »	188	258	—	—
» 197 » »	—	—	84	—
» 198 » »	—	621	912	1 462
» 13 » nedsettelse	—	1 433	1 324	2 202
» 16 » »	—	—	—	621
» 22 » »	—	49	1 489	905
Gj.snittl. forhøielse.	45.4 %	42.4 %	40.5 %	44.3 %
Forhøielsen fordelt på den samlede medlemsbestand.	35.7 %	35.3 %	34.8 %	38.5 %

I nedenstående tabell B er inntektsklassevis gitt en sammenligning mellom de kassaførte utgifter i tiden 1919—1924 og de på forhånd ved de respektive normaltariffers opstilling beregnede utgifter.

B. De godkjente sykekasser.

Størrelsen av premiene fastsettes av generalforsamlingen. Dessuten erholder de godkjente sykekasser begrensede årlige bidrag av stat, kommune og arbeidsgiver efter nærmere i loven fastsatte bestemmelser.

Tabell B. **Sammenligning mellom beregnede utgifter (normaltariffen) og kassernes ¹⁾ utgifter 1919—1924.**

Inntekts- klasse	Beregnete ut- gifter ved op- stilling av nor- maltariffen	Utgifter pr. medlem i						Utgifter i % av normaltariffen					
		1919	1920	1921	1922	1923	1924	1919	1920	1921	1922	1923	1924
I	17.71	21.4	22.9	26.8	27.5	22.7	27.9	121.1	129.3	151.3	155.3	128.2	157.5
II	27.24	26.9	28.1	29.3	30.9	25.5	30.4	98.8	103.2	107.6	113.4	93.6	111.6
III	37.34	36.8	35.9	38.2	41.8	31.2	38.2	98.5	96.1	102.3	111.9	83.6	102.3
IV	46.70	49.4	46.1	49.9	52.9	41.4	50.0	105.8	98.7	106.9	113.3	88.7	107.7
V	55.30	65.3	58.3	61.1	68.7	52.9	59.6	118.0	105.4	110.5	124.2	95.7	107.8
VI	59.60	67.2	69.2	74.9	83.8	66.4	71.4	112.8	116.1	125.7	140.6	111.4	119.8

Administrasjonsutgifter er hverken medtatt i de »beregnete« eller i de »kassaførte« utgifter.

Reguleringsfond.

Kretssykekassene kan i påkommende tilfelle gjennom R. F. A. få lån av et reguleringsfond, som dannes for det hele land derved, at endel av statens tilskudd til de enkelte kasser (aldrig over en fjerdepart) tilbakeholdes i dette øiemed. I 1924 har vært tilbakeholdt 10 %.

Utlån mot rente har funnet sted til kretssykekasser hvis egne midler har vært bundet, hvorimot kretssykekasser der er kommet i underskudd, er innrømmet rentefrie avdragslån (angående reguleringsfondets størrelse og de rentefrie utlån se omstående tabeller C og D).

¹⁾ I henhold til de fra kasserne innsendte statistiske sammendrag.

Tabell C.

Reguleringsfondet og de rentefrie utlåns størrelse i årene 1911—1924.

Pr. 31. desbr.	Reguleringsfondets størrelse		Utlånt rentefritt til k.s.kassene	
	Absolutt	Pr. medlem	Absolutt	Pr. medlem
1911	67 787	0.23	0	0.00
1912	324 338	0.98	63 500	0.19
1913	712 938	2.11	261 990	0.78
1914	1 132 108	3.32	381 890	1.12
1915	1 394 536	3.97	287 996	0.82
1916	1 672 477	3.89	215 698	0.50
1917	2 040 423	4.31	145 721	0.31
1918	2 558 411	4.91	539 870	1.04
1919	3 143 264	5.79	1 735 424	3.20
1920	4 081 509	7.31	1 910 361	3.42
1921	5 121 517	9.34	1 620 008	2.95
1922	6 082 697	10.66	1 613 302	2.83
1923	7 106 423	12.27	1 460 427	2.52
1924	8 129 234	13.90	1 025 855	1.75

Tabell D.

De rentefrie utlån av reguleringsfondet pr. 31. desember 1924.

Fylkesvis fordelt.

Fylke	Bykretssykekasser		Landkretssykekasser		By- og landkretssykekasser	
	Ialt ca. kr.	Pr. medl.	Ialt ca. kr.	Pr. medl.	Ialt ca. kr.	Pr. medl.
Østfold	—	—	60 900	2.56	60 900	1.45
Akershus	1 600	2.47	30 100	0.77	31 700	0.79
Oslo	—	—	—	—	—	—
Hedmark	3 200	0.92	25 200	0.79	28 400	0.80
Opland	—	—	20 300	0.91	20 300	0.79
Buskerud	4 100	0.34	36 200	1.64	40 300	1.18
Vestfold	—	—	23 300	1.88	23 300	0.90
Telemark	42 700	3.65	15 300	0.81	58 000	1.90
Aust-Agder	5 700	1.38	13 900	1.47	19 600	1.44
Vest-Agder	20 800	3.43	28 283	3.83	49 083	3.65
Rogaland	107 600	5.57	45 260	4.09	152 860	5.03
Hordaland	—	—	73 200	3.33	73 200	3.33
Bergen	—	—	—	—	—	—
Sogn og Fjordane	6 500	24.07	10 394	0.95	16 894	1.51
Møre	48 000	4.71	30 080	1.88	78 080	2.98
Sør-Trøndelag	114 000	6.49	47 970	2.95	161 970	4.78
Nord-Trøndelag	—	—	40 220	2.22	40 220	1.94
Nordland	3 200	0.75	84 054	4.31	87 254	3.67
Troms	4 000	1.12	39 226	5.56	43 226	4.07
Finmark	26 000	13.53	14 568	2.49	40 568	5.22
	387 400	1.43	638 455	2.03	1 025 855	1.75

Sykeforsikringens ydelser.

Til medlem ydes:

- a. *Lægehjelp*¹⁾, hvortil også regnes tannuttrekning, samt — ved første gangs anskaffelse — hjelpemidler som briller, brokkinde og lign. Ennvidere de ved kirurgisk behandling nødvendige forbindelsessaker og lægemidler. Lægehjelpen er alene begrenset forsåvidt medlemmet oppbærer sykepenger. I såfall ydes lægehjelp i 26 uker for samme sykdom i løpet av 1 år og høist 39 uker ialt for samme sykdom.
- b. *Sykepenger*, såfremt sykdommen medfører arbeidsudyktighet, i 26 uker i løpet av 1 år og høist 39 uker ialt for samme sykdom. Sykepenger betales ikke for søndager og de tre første dager etter arbeidsudyktighetens inntreden.

Sykepenger for de forskjellige inntektsklasser utgjør:

Inntekts- klasse	Årlig arbeidsinntekt		Sykepenger pr. dag
	over kr.	til og med kr.	
I	0.00	600.00	0.90
II	600.00	900.00	1.50
III	900.00	1200.00	2.10
IV	1200.00	1600.00	2.80
V	1600.00	2000.00	3.60
VI	2000.00	—	4.00

Forsåvidt arbeidsudyktigheten er halv eller mindre, kan sykekassen nedsette sykepengerne til halvdelen.

- c. *Kur* og *pleie* på sykehus (kuranstalt). Under sykehusopphold bortfaller sykepengerne.
- d. *Medicin* i tilfelle av bedriftsulykke der inngår under lov om ulykkesforsikring for industriarbeidere m. v.
- e. *Begravelseshjelp* kr. 50.00.
- f. *Jordmorhjelp* samt *barselpenger* i 2 uker før fødselen og 6 uker etter. Barselpengerne utbetales med samme beløp som sykepengerne,

¹⁾ Fra 1. november 1922 blev der gitt kassene adgang til å praktisere S. F. L.'s § 17,5 med hensyn til lægehjelp (og tannlægehjelp).

Efter § 17,5 bortfaller kassenes plikt til å yde de forsikrede fri lægehjelp. Isteden ydes en pengegodtgjørelse.

Anvendelsen av § 17,5 er i løpet av året 1924 etterhånden bortfalt for en flerhet av kassene, idet disse etter avsluttede nye kontrakter med lægerne atter har gått over til å yde de forsikrede fri lægehjelp.

dog således at medlemmer av 1ste inntektsklasse erholder kr. 1.00. Ydelse av barselunderstøttelse er betinget av 10 måneders medlemskap umiddelbart før fødselen.

g. *Kur* og *pleie* i fødselshjem istedenfor jordmorhjelp og barselpenger.

Til medlems bipersoner ydes:

- a. *Lægehjelp* som til medlem selv, dog ikke sådanne hjelpemidler som briller, brokkinde og lignende.
- b. *Jordmorhjelp* (ved hustrus nedkomst) samt i barselpenger kr. 30.00. Disse ydelser er betinget av at medlemmet har vært forsikret i 10 måneder umiddelbart før fødselen.
- c. *Underholdningsbidrag* til familie under medlems opphold på sykehus. Dette underholdningsbidrag utgjør 20 % av den midlere daglige inntekt hvis der er 1, 35 % hvis der er 2 og 50 % hvis der er 3 eller flere forsørgede.
- d. *Sykehjelp* under visse betingelser.
- e. *Understøttelse* til familien under barselkvindes opphold i fødselshjem.

Bemerkninger til tabellene I—IV.

Medlemsstatistikk.

Tabellene er opstillet på grunnlag av de fra sykekassene innsendte medlemsopgaver, som viser antallet av medlemmer ved utgangen av hver måned. De i tabellene opførte tall er gjennemsnittet av disse medlemstall.

Hvor annet ikke er opplyst, gjelder opgavene samtlige medlemmer såvel pliktige som frivillige. For de godkjente kassers vedkommende har man delt medlemmene i bidragsberettigede og ikke-bidragsberettigede, d. v. s. tjenestemenn (tidligere også lønnsarbeidere) hvis inntekt overskrider lovens grense samt medlemmer der ikke har betalt allerede forfallen kontingent.

Tabell I gir en samlet oversikt over medlemsbestanden i sykekassene i årene 1912—1924.

De vesentlige årsaker til medlemstallets stigning i årene 1912—1920 er endringer i Sykeforsikringslovens bestemmelser om forsikringsplikt, særlig de stadige forhøielser av inntektsgrensen. Denne var oprindelig, såvel for lønnsarbeidere som betjenter,¹⁾ kr. 1200 på landet og kr. 1400 i by, men blev ved lov av $\frac{6}{8}$ 1915 fra $\frac{3}{1}$ 1916 hevet til henholdsvis kr. 1600 og kr. 1800. Ved tilleggslov av $\frac{15}{6}$ 1917 blev fra $\frac{3}{7}$ 1917 inntektsgrensen ophevet for lønnsarbeidere, og for betjenter hevet til kr. 3000 i by og på land. Lovendringen av $\frac{15}{6}$ 1917 der tråtte i kraft den $\frac{3}{7}$ s. å. virket kun i halvdelen av dette år, hvorfor den fortsatte stigning av medlemstallet i 1918 delvis skyldes denne lovendring. Ved tilleggslov av 10. desember 1920 blev inntektsgrensen for tjenestemenn yderligere hevet til kr. 6000 fra 3. januar 1921. Også andre momenter virker til medlemstallets stadige stigning i dette tidsrum. Først og fremst

¹⁾ Ordet betjent blev ved tilleggslov av 23. juli 1918 fra 30. september s. å. ombyttet med tjenestemann.

kan nevnes at kontrollen med å få alle forsikringspliktige inn i kassene er blitt mere effektiv, likesom loven er blitt mere kjent.

Fra 1920 til 1921 er medlemsantallet i samtlige sykekasser gått ned med ca. 14 000 medlemmer. Denne nedgang må tilskrives den store arbeidsløshet som tok sin begynnelse i slutningen av året 1920. Virkningen av denne arbeidsløshet må bortsett fra at en del medlemmer, særlig da de eldre — familieforsørgere — må antas å ha benyttet sig av adgangen til å fortsette som frivillige medlemmer, ansees delvis ophevet ved den adgang som i midten av året (1921) blev gitt arbeidsledighetskassene til å innmelde uforskyldt arbeidsløse medlemmer i kretssykekassene. Arbeidsledighetskassene tillates å opføre den andel av premien — $\frac{7}{10}$ — som skulde ha vært betalt av det frivillige forsikrede medlem, men som ved denne innmeldelse blev overtatt av arbeidsledighetskassen, som tillegg til den ordinære arbeidsledighetsunderstøttelse, for hvilken disse kasser i henhold til lov av $\frac{6}{8}$ 1915 om stats- og kommunebidrag til norske arbeidsledighetskasser, med tilleggslov av $\frac{29}{7}$ 1918, får refusjon av statskassen med $\frac{1}{2}$ part eller i tilfelle $\frac{2}{3}$. Videre blev der samtidig gitt kommunene adgang til mot refusjon av statskassen med $\frac{1}{2}$ part å utrede medlemspremien for uforskyldt arbeidsløse, således at disse uten utgift kunde vedlikeholde sin sykeforsikring. Som følge av disse bestemmelser ses da ogsaa det samlede medlemstall i sykekassene atter å være steget med ca. 21 000 fra året 1921 til 1922.

Aarene 1923 og 1924 viser stigning i medlemstallet saavel for pliktig som for frivillig forsikrede.

Ved den nye lov av 6. august 1915 blev innført helt nye bestemmelser om adgang til frivillig forsikring, likesom der for pliktige medlemmer, hvis forsikringsplikt ophører, blev aapnet lettere adgang til å fortsette som frivillige medlemmer.

Av de større kretssykekasser er der ved opplysningsarbeide gjort adskillig for å utvide denne gren av forsikringen. Dette i forbindelse med hvad foran er anført angående de forholdsregler der er tatt for å åpne de arbeidsledige adgang til å være frivillige medlemmer av kretssykekassene, er antagelig årsakene til at antallet av frivillige er steget betydelig siden forsikringens begynnelse.

Antallet av medlemmer tilhørende »godkjente sykekasser« går jevnt nedover, idet kassene oppløses. Den sterke nedgang fra 1917 til 1918 skyldes vesentlig oppløsningen av Norsk Jern- og Metalarbeiderforbunds store sykekasse.

Tabell II er en grafisk fremstilling av kretssykekassenes medlemsbestand i årene 1912—1924.

Tabell III gjelder kun medlemsbestanden i 1924.

Av denne tabell fremgår, hvorledes det gjennomsnittlige medlemsantall i 1924 fordeler sig på menn og kvinner i de forskjellige inntektsklasser — a: særskilt for by- og landkretssykekasser og for samtlige kretssykekasser under ett, — b: for de godkjente sykekasser, — c: for samtlige sykekasser.

Tabell IV gir en grafisk fremstilling av medlemsbestandens inntektsklassevisse fordeling i årene 1922, 1923 og 1924.

Tabell I.

Kretssykekassenes og de godkjente sykekassers medlemsbestand i årene 1912—1924.

År	Kretssykekassene													V De godkjente sykekasser	
	I	II				III				IV					
	Samtlige medlem- mer	Menn	Kvinner	Menn	Kvin- ner	Pliktige	Frivillige	Plikt.	Friv.	Medl. i byene	Medl. på landet	Medl. i byene	Medl.på landet	Absol. tall	I % av K.S.K
		Absolutte tall		I % av samtlige		Absolutte tall		I % av samtlige		Absolutte tall		I % av samtlige			
1912	330 000	194 300	135 700	58.9	41.1	—	—	—	—	139 300	190 700	42.2	57.8	31 100	9.4
1913	337 620	201 387	136 233	59.6	40.4	334 723	2 897	99.1	0.9	141 603	196 017	41.9	58.1	32 947	9.8
1914	340 619	201 775	138 844	59.2	40.8	336 821	3 798	98.9	1.1	141 591	199 028	41.6	58.4	34 240	10.1
1915	351 217	206 507	144 710	58.8	41.2	346 771	4 446	98.7	1.3	146 694	204 523	41.8	58.2	36 969	10.5
1916	429 878	257 046	172 832	59.8	40.2	422 958	6 920	98.4	1.6	191 712	238 166	44.6	55.4	42 700	9.9
1917	473 439	289 244	184 195	61.1	38.9	461 815	11 624	97.5	2.5	209 316	264 123	44.2	55.8	45 860	9.7
1918	520 657	327 924	192 733	63.0	37.0	500 294	20 363	96.1	3.9	230 471	290 186	44.3	55.7	29 746	5.7
1919	543 124	342 970	200 154	63.1	36.9	510 554	32 570	94.0	6.0	244 242	298 882	45.0	55.0	29 454	5.4
1920	558 661	355 138	203 523	63.6	36.4	518 265	40 396	92.8	7.2	252 373	306 288	45.2	54.8	25 969	4.6
1921	548 250	344 142	204 108	62.8	37.2	495 096	53 154	90.3	9.7	247 463	300 787	45.1	54.9	22 281	4.1
1922	570 524	359 000	211 524	62.9	37.1	511 366	59 158	89.6	10.4	261 969	308 555	45.9	54.1	21 611	3.8
1923	579 314	367 405	211 909	63.4	36.6	519 927	59 387	89.7	10.3	268 222	311 092	46.3	53.7	14 555	2.5
1924	584 800	368 804	215 996	63.1	36.9	522 484	62 316	89.3	10.7	270 456	314 344	46.2	53.8	14 531	2.5

Tabell II. Kretssykekassenes medlemsbestand 1912—1924.

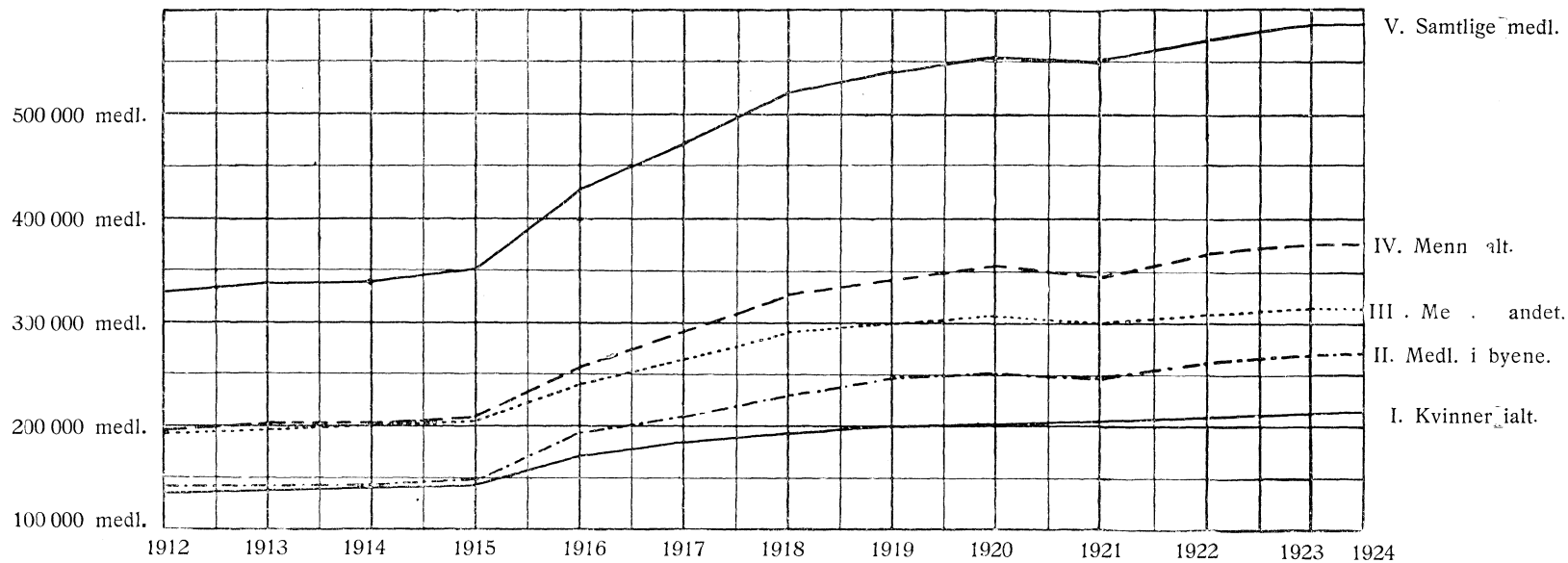

Tabell III.

Sykekassenes medlemsbestand i 1924.

a. Kretssykekassene.

Inntektsklasse	Gjennemsnittlig medlemstall i 1924								
	Bykretssykekasser			Landkretssykekasser			Samtlige kretssykekasser		
	Menn	Kvinner	Ialt	Menn	Kvinner	Ialt	Menn	Kvinner	Ialt
I (0 — 600)	2 612	9 453	12 065	5 609	24 975	30 584	8 221	34 428	42 649
II (600 — 900)	3 180	12 387	15 567	12 244	30 572	42 816	15 424	42 959	58 383
III (900 — 1200)	6 229	22 772	29 001	26 552	20 083	46 635	32 781	42 855	75 636
IV (1200—1600)	7 907	20 028	27 935	32 111	11 932	44 043	40 018	31 960	71 978
V (1600—2000)	6 968	16 677	23 645	23 187	4 663	27 850	30 155	21 340	51 495
VI (2000— —)	125 850	36 393	162 243	116 355	6 061	122 416	242 205	42 454	284 659
Sum	152 746	117 710	270 456	216 058	98 286	314 344	368 804	215 996	584 800
Herav frivillige	10 161	7 082	17 243	38 533	6 540	45 073	48 694	13 622	62 316

b. De godkjente sykekasser.

	Menn	Kvinner	Ialt	Herav bi- dragsbe- rettigede
Fagforbundskasser	1 024	1 185	2 209	2 186
Andre godkj. sykekasser	9 973	2 349	12 322	11 251
Samtlige godkj. sykekasser	10 997	3 534	14 531	13 437

c. Samtlige sykekasser.

	Menn	Kvinner	Ialt	Herav bi- dragsbe- rettigede
Kretssykekasser	368 804	215 996	584 800	584 800
Godkj. sykekasser	10 997	3 534	14 531	13 437
Samtlige sykekasser.	379 801	219 530	599 331	598 237

1922

	9022	27 943	Under kr. 600
	13965	42 875	kr. 600— 900
	26 168	44 601	» 900—1200
	25 239	41 682	» 1200—1600
	23 410	27 337	» 1600—2000
164 165		124 117	» 2000—

1923

	10217	29 142	Under kr. 600
	14 887	42 733	kr. 600— 900
	27 427	45 766	» 900—1200
	26 118	43 133	» 1200—1600
	23 960	27 921	» 1600—2000
165 613		122 397	» 2000—

1924

	12065	30 584	Under kr. 600
	15567	42 816	kr. 600— 900
	29 001	46 635	» 900—1200
	27 935	44 043	» 1200—1600
	23 645	27 850	» 1600—2000
162 243		122 416	» 2000—

Bemerkninger til tabellene V og VI.

Sykestatistikk.

Sykestatistikken er basert på de fra kretssykekassene innsendte statistiske sammendrag, der inneholder inntektsklassevise opgaver over antall sykedager, antall fødsler og dødsfall såvelsom over samtlige utgifter, alt særskilt for menn og kvinner og for pliktige og frivillige medlemmer.

Det har tildels vært vanskelig for enkelte kretssykekasser å avgi disse opgaver og man undlater ikke å gjøre opmerksom på at tallene i sykestatistikken ikke alltid stemmer nøiaktig overens med de tilsvarende tall i regnskapsstatistikken. Nedenfor gis en oversikt over materialets fylldighet i årene 1919—1924.

I 1919 benyttedes opgaver fra	96,0	%	av kassene med	98,4	%	av medl.
» 1920	—»—	98,0	»	—»—	99,2	» —
» 1921	—»—	99,9	»	—»—	99,9	» —
» 1922	—»—	98,8	»	—»—	99,4	» —
» 1923	—»—	99,0	»	—»—	99,3	» —
» 1924	—»—	99,2	»	—»—	99,7	» —

Tabell V gir en sammenstilling av sykелigheten, dødeligheten og fødselshyppigheten i 1919—1924.

Når sykeutgiftene fra 1920—1921 er steget mens antall erstattede sykedager er sunket, skyldes dette medlemsbestandens forskyvning fra de lavere inntektsklasser med lave sykepenger til høyeste inntektsklasse med høie sykepenger.

Til tabell VI skal bemerkes:

Linje 1. »Erstattede sykedager« er de dager for hvilke der i henhold til Sykeforsikringslovens § 16.1 A. c (jfr. § 19) og § 18 er ydet understøttelse til medlemmer i form av sykepenger eller sykehusophold (se Alm. bemerkninger: Sykeforsikringens ydelser litr. b. og c.). I de fleste tilfeller er altså ikke medtatt de tre første dager arbeidsudyktigheten har varet, idet dette kun er skedd når patienten straks er innlagt på sykehus. For

sykepengedagenes vedkommende er heller ikke medtatt søndager, idet der ikke ydes sykepenger for disse.

Linje 2. I »Virkelige sykedager« er de ovennevnte 3 manglende dager samt søndagene skjønsmessig medtatt. Sygdommer som ikke har medført arbeidsudyktighet utover tre døgn, er heller ikke her med.

Linje 3. Her er likesom på linje 2 medtatt de tre karensdager og søndagene.

Linje 4 og 6. Utgifter i anledning medlemmers sykdom omfatter foruten sykepenger, underholdningsbidrag, lægehonorar, sykehus m. m. for sykdommer der medfører over 3 dages arbeidsudyktighet, også alle utgifter i anledning av kortvarigere sykdommer.

Linje 5. Her er til sammenligning med linje 4 anført størrelsen av sykepengene pr. dag i henhold til lovens § 16 1. A. c. Det bemerkes at sykepenger ikke utbetales under opphold på sykehus.

Linje 7. Utgifter i anledning av bipersoners sykdom omfatter *ikke* underholdningsbidrag under medlems opphold på sykehus.

Linje 8—9. »Samtlige utgifter« omfatter her ikke administrasjonsutgifter, renter m. m.

Linje 11. Begravelseshjelp utgjør i alle inntektsklasser kr. 50,00 pr. dødsfall.

Linje 13—17. De under Barselforsikring i rubrikk »Menn« opførte tall, gjelder medlemmers hustruer (altså bipersoner).

Linje 14. Barselutgifter pr. fødsel omfatter foruten barselpenger og jordmorhonorar m. m. også familiebidrag efter lovens § 18,4.

Linje 15. Her er til sammenligning anført størrelsen av de i henhold til lovens § 16 1. A. d. utbetalte barselpenger pr. fødsel. Da barselpenger ikke utbetales under opphold på fødselshjem, og oppholdet der særlig i de høiere klasser blir billigere for kassen end barselpengene, utgjør de samlede barselutgifter *et mindre beløp* end barselpengene alene vilde ha utgjort hvis opphold i fødselshjem ikke var benyttet.

Linje 18. »Samtlige utgifter« omfatter alle understøttelsesutgifter undtagen »administrasjonsutgifter«, renter m. m.

Linje 19. Utgifter *til* medlemmer omfatter *ikke* underholdnings- og familiebidrag (S. F. L. § 18, 3 og 4). Disse inngår i tallene på linje 20.

Tabell V. Erstattede sykedager m. m. i kretssykekassene

	1919	1920	1921	1922	1923	1924
	A b s o l u t t e t a l l					
Erstattede sykedager	4 133 174	3 836 232	3 694 144	4 386 465	4 355 838	4 577 181
Sykeutgifter til medl.	22 029 817	22 647 646	23 950 113	28 268 366	23 992 250	24 305 626
Antall dødsfall . . .	3 449	2 918	2 685	2 794	2 695	2 907
Antall fødsler . . .	22 550	28 617	27 228	28 036	28 549	27 687
Barselutgifter ialt. .	1 292 635	1 803 325	1 862 880	1 932 664	1 863 045	1 802 487
Sykeutgifter ialt ²⁾ . .	26 107 971	28 113 875	29 791 284	34 887 543	29 943 366	30 890 482
Begravesutgifter .	173 800	146 206	136 599	139 866	134 598	145 262
Barselutgifter ialt .	1 292 635	1 803 325	1 862 880	1 932 664	1 863 045	1 802 487
Understøttelse ialt. .	27 574 406	30 079 788	32 006 654	36 969 810	31 941 009	32 838 231
Administrasjonsutg.	2 609 571	3 259 549	3 253 527	3 141 505	3 052 952	3 068 976
Renter m. m. . . .	190 020	270 089	203 638	163 024	141 489	98 714
Utgifter ialt. . . .	30 373 997	33 609 426	35 463 819	40 274 339	35 150 577	36 005 921

¹⁾ I henhold til de fra kassens indsendte statistiske sammendrag.

²⁾ Omfatter også sykeutgifter til bipersoner.

samt utgifter ¹⁾ i 1919—1924.

	1919	1920	1921	1922	1923	1924
Medlemstall.	543 124	558 661	548 250	570 524	579 314	584 800
Erstattede syked. pr. medl.	7.61	6.87	6.78	7.69	7.52	7.83
Sykeutg. pr. erst. sykedag	5.33	5.90	6.48	6.44	5.57	5.36
Antall dødsf. pr. 1000 medl.	6.35	5.22	4.94	4.90	4.65	4.97
Ant. fødsler pr. 1000 medl.	41.52	51.28	49.97	49.15	49.28	47.34
Barselutgifter pr. fødsel .	57.52	62.95	68.43	68.94	65.26	65.10
Sykeutg. ialt pr. medlem .	48.07	50.32	54.68	61.15	51.72	52.82
Begravelsesutg. pr. medl.	0.32	0.26	0.25	0.25	0.24	0.25
Barselutg. ialt pr. medlem	2.38	3.26	3.43	3.40	3.21	3.08
Underst. ialt pr. medlem .	50.77	53.84	58.38	64.80	55.17	56.15
Administ.utg. pr. medlem	4.80	5.84	5.93	5.51	5.27	5.25
Andre utgifter pr. medlem	0.35	0.48	0.37	0.28	0.24	0.17
Utgifter ialt pr. medlem .	55.92	60.16	64.68	70.59	60.68	61.57

Tabell VI. 1.

Inntektsklassevis sykestatistikk

Bykretssykekasser	Pliktige og frivillige								
	Inntektsklasse I			Inntektsklasse II			Inntektsklasse III		
	Menn	Kv.	Sum	Menn	Kv.	Sum	Menn	Kv.	Sum
Medlemstall	2 612	9 453	12 065	3 180	12 387	15 567	6 229	22 772	29 001
<i>Sykeforsikring.</i>									
1. Erstattede sykedager pr. medlem	8.09	11.74	10.95	6.09	9.62	8.90	6.14	9.94	9.12
2. Virkelige sykedager pr. medlem (morb.)	10.08	14.28	13.37	7.76	11.89	11.04	7.90	12.22	11.29
3. Sygdomstilfellenes gj. snittl. varighet	36.06	48.73	46.09	29.02	39.51	37.56	26.51	41.91	38.55
4. Utg. i anl. medl. sykdom pr. erstattet sykedag	3.59	3.09	3.17	4.21	3.70	3.77	4.60	4.24	4.29
5. Herav sykepenger pr. dag	0.90	0.90	0.90	1.50	1.50	1.50	2.10	2.10	2.10
6. Utg. i anl. medl. sykdom pr. medlem	29.08	36.29	34.73	25.64	35.63	33.59	28.27	42.14	39.16
7. Utg. i anl. bipersoners sykdom pr. medl.	4.02	1.87	2.34	1.21	0.96	1.01	1.77	0.94	1.12
8. Samtl. sykeutgifter pr. medlem	33.10	38.16	37.07	26.85	36.59	34.60	30.04	43.08	40.28
9. <i>Sykeutg. i % av samtlige utgifter</i>	<i>96.20</i>	<i>95.95</i>	<i>96.00</i>	<i>98.91</i>	<i>97.12</i>	<i>97.40</i>	<i>98.61</i>	<i>96.71</i>	<i>97.01</i>
<i>Dødsfallforsikring.</i>									
10. Antall dødsfall pr. 1000 medl.	15.70	7.09	8.95	4.40	5.25	5.07	4.66	4.70	4.69
11. Begravelsesutgifter pr. medlem	0.79	0.35	0.45	0.20	0.26	0.25	0.23	0.24	0.23
12. <i>Begravelsesutg. i % av samtl. utgifter</i>	<i>2.28</i>	<i>0.89</i>	<i>1.16</i>	<i>0.75</i>	<i>0.70</i>	<i>0.71</i>	<i>0.76</i>	<i>0.52</i>	<i>0.56</i>
<i>Barselforsikring.</i>									
13. Antall fødsler pr. 1000 medl.	8.42	14.92	13.51	1.57	7.83	6.55	3.21	9.53	8.17
14. Barselutg. pr. fødsel	62.27	84.15	81.20	58.00	105.07	102.76	59.45	129.36	123.46
15. Herav barselpenger (pr. fødsel)	30.00	48.00	—	30.00	72.00	—	30.00	100.80	—
16. Barselutg. pr. medl.	0.52	1.26	1.09	0.09	0.82	0.67	0.19	1.23	1.01
17. <i>Barselutg. i % av samtl. utgifter</i>	<i>1.52</i>	<i>3.16</i>	<i>2.84</i>	<i>0.34</i>	<i>2.18</i>	<i>1.89</i>	<i>0.63</i>	<i>2.77</i>	<i>2.43</i>
<i>Samtlige utgifter.</i>									
18. Samtl. utg. pr. medl.¹⁾	34.41	39.77	38.61	27.14	37.67	35.52	30.46	44.55	41.52
19. <i>Utg. til medl. i % av samtlige utgifter</i>	<i>86.57</i>	<i>95.21</i>	<i>93.54</i>	<i>95.06</i>	<i>97.41</i>	<i>97.05</i>	<i>93.43</i>	<i>97.83</i>	<i>97.13</i>
20. <i>Utg. til bipersoner i % av samtl. utg.</i>	<i>13.43</i>	<i>4.79</i>	<i>6.46</i>	<i>4.94</i>	<i>2.59</i>	<i>2.95</i>	<i>6.57</i>	<i>2.17</i>	<i>2.87</i>

1) Heri inngår ikke administrasjonsutgifter, renter m. m.

for 1924.

medlemmer												Herav friv. medlemmer		
Inntektsklasse IV			Inntektsklasse V			Inntektsklasse VI			Alle inntektsklasser			Alle inntektsklasser		
Menn	Kv.	Sum	Menn	Kv.	Sum	Menn	Kv.	Sum	Menn	Kv.	Sum	Menn	Kv.	Sum
7 907	20 028	27 935	6 968	16 677	23 645	125850	36 393	162243	152746	117710	270456	10 161	7 082	17 243
8.37	13.52	12.07	6.74	12.84	11.04	7.68	12.17	8.69	7.58	11.76	9.40	11.54	19.15	14.67
10.63	16.48	14.82	8.62	15.70	13.61	9.72	14.98	10.90	9.60	14.42	11.70	14.28	23.15	17.92
29.66	47.66	42.43	27.99	45.19	40.54	30.63	41.66	33.36	30.35	43.59	36.26	38.91	53.99	45.68
5.00	4.50	4.60	5.99	5.21	5.35	6.49	5.72	6.25	6.23	4.78	5.44	5.65	3.68	4.59
2.80	2.80	2.80	3.60	3.60	3.60	4.00	4.00	4.00	—	—	—	—	—	—
41.86	60.91	55.52	40.35	66.84	59.03	49.84	69.58	54.27	47.26	56.16	51.13	65.22	70.40	67.35
2.91	1.03	1.56	5.04	1.40	2.47	20.75	1.35	16.40	17.64	1.23	10.50	23.89	3.76	15.62
44.77	61.94	57.08	45.39	68.24	61.50	70.59	70.93	70.67	64.90	57.39	61.63	89.11	74.16	82.97
98.35	97.24	97.48	97.35	96.46	96.65	93.98	96.04	94.43	94.38	96.49	95.22	94.80	91.44	93.54
7.34	3.79	4.80	4.02	2.88	3.21	6.48	4.34	6.00	6.46	4.43	5.57	10.14	9.18	9.74
0.36	0.19	0.24	0.20	0.14	0.16	0.32	0.22	0.30	0.32	0.22	0.28	0.50	0.46	0.49
0.79	0.30	0.41	0.43	0.20	0.25	0.43	0.29	0.40	0.47	0.37	0.43	0.54	0.57	0.55
6.07	8.99	8.16	15.79	12.83	13.70	66.52	13.46	54.62	56.15	11.38	33.66	68.30	44.06	58.34
64.67	174.24	151.17	65.59	184.03	143.82	63.11	201.43	70.76	63.14	163.98	76.76	64.10	147.15	89.86
30.00	134.40	—	30.00	172.80	—	30.00	192.00	—	—	—	—	—	—	—
0.39	1.57	1.23	1.03	2.36	1.97	4.20	2.71	3.86	3.54	1.86	2.81	4.38	6.48	5.24
0.86	2.46	2.11	2.22	3.34	3.10	5.59	3.67	5.17	5.15	3.14	4.35	4.66	7.99	5.91
45.52	63.70	58.55	46.62	70.74	63.63	75.11	73.86	74.83	68.76	59.47	64.72	93.99	81.10	88.70
92.46	98.24	96.97	86.43	97.87	95.40	65.14	98.03	72.43	67.68	97.82	79.73	68.69	95.09	78.61
7.54	1.76	3.03	13.57	2.13	4.60	34.86	1.97	27.57	32.32	2.18	20.27	31.31	4.91	21.39

Tabell VI. 2.

Inntektsklassevis sykestatistikk

Landkretssykekasser	Pliktige og frivillige								
	Inntektsklasse I			Inntektsklasse II			Inntektsklasse III		
	Menn	Kv.	Sum	Menn	Kv.	Sum	Menn	Kv.	Sum
Medlemstall	5 609	24 975	30 584	12 244	30 572	42 816	26 552	20 083	46 635
<i>Sykeforsikring.</i>									
1. Erstattede sykedager pr. medlem	6.35	6.92	6.82	6.35	6.52	6.47	5.77	6.68	6.16
2. Virkelige sykedager pr. medlem (morb.)	7.89	8.63	8.43	7.99	8.14	8.10	7.39	8.38	7.82
3. Sygdomstilfellenes gj. snittlige varighet	36.48	39.55	38.99	32.52	34.87	34.18	27.32	33.63	29.91
4. Utg. i anl. medl. sykdom pr. erstattet sykedag	3.17	3.07	3.08	3.84	3.82	3.82	4.40	4.55	4.47
5. Herav sykepenger pr. dag	0.90	0.90	0.90	1.50	1.50	1.50	2.10	2.10	2.10
6. Utg. i anl. medl. sykdom pr. medlem	20.14	21.22	21.02	24.37	24.89	24.74	25.39	30.42	27.56
7. Utg. i anl. bipersoners sykdom pr. medl.	3.31	0.87	1.32	6.26	0.86	2.40	9.25	1.73	6.01
8. Samtlige sykeutgifter pr. medlem	23.45	22.09	22.34	30.63	25.75	27.14	34.64	32.15	33.57
9. <i>Sykeutg. i % av samtlige utgifter</i>	<i>95.15</i>	<i>94.42</i>	<i>94.56</i>	<i>93.77</i>	<i>95.72</i>	<i>95.08</i>	<i>91.58</i>	<i>94.78</i>	<i>92.87</i>
<i>Dødsfallforsikring.</i>									
10. Antall dødsfall pr. 1000 medl.	10.16	4.32	5.39	6.45	2.62	3.71	5.08	2.84	4.12
11. Begravelsesutgifter pr. medlem	0.54	0.22	0.27	0.32	0.13	0.19	0.25	0.14	0.20
12. <i>Begravelsesutg. i % av samtl. utgifter</i>	<i>2.18</i>	<i>0.92</i>	<i>1.16</i>	<i>0.99</i>	<i>0.48</i>	<i>0.65</i>	<i>0.67</i>	<i>0.42</i>	<i>0.57</i>
<i>Barselforsikring.</i>									
13. Antall fødsler pr. 1000 medl.	12.30	16.06	15.37	34.06	11.32	17.82	57.40	13.44	38.47
14. Barselutg. pr. fødsel	53.55	67.90	65.79	50.26	90.35	68.44	51.06	121.25	61.62
15. Herav barselpenger (pr. fødsel)	30.00	48.00	—	30.00	72.00	—	30.00	100.80	—
16. Barselutg. pr. medlem	0.66	1.09	1.01	1.71	1.02	1.22	2.93	1.63	2.37
17. <i>Barselutg. i % av samtl. utgifter</i>	<i>2.67</i>	<i>4.66</i>	<i>4.28</i>	<i>5.24</i>	<i>3.80</i>	<i>4.27</i>	<i>7.75</i>	<i>4.80</i>	<i>6.56</i>
<i>Samtlige utgifter.</i>									
18. Samtl. utg. pr. medl.¹⁾	24.65	23.40	23.62	32.66	26.90	28.55	37.82	33.92	36.14
19. <i>Utg. til medl. i % av samtlige utgifter</i>	<i>83.35</i>	<i>96.22</i>	<i>93.75</i>	<i>75.21</i>	<i>96.79</i>	<i>89.73</i>	<i>67.37</i>	<i>94.79</i>	<i>78.46</i>
20. <i>Utg. til bipersoner i % av samtl. utg.</i>	<i>16.65</i>	<i>3.78</i>	<i>6.25</i>	<i>24.79</i>	<i>3.21</i>	<i>10.27</i>	<i>32.63</i>	<i>5.21</i>	<i>21.54</i>

¹⁾ Heri inngår ikke administrasjonsutgifter, renter m. m.

for 1924.

medlemmer												Herav frivillige medl.		
Inntektsklasse IV			Inntektsklasse V			Inntektsklasse VI			Alle inntektsklasser			Alle inntektsklasser		
Menn	Kv.	Sum	Menn	Kv.	Sum	Menn	Kv.	Sum	Menn	Kv.	Sum	Menn	Kv.	Sum
32 111	11 932	44 043	23 187	4 663	27 850	116355	6 061	122416	216058	98 286	314344	38 533	6 540	45 073
5.83	7.37	6.25	6.19	9.98	6.82	6.32	10 04	6.51	6.17	7.14	6.47	6.30	9.91	6.82
7.55	9.22	8.00	7.97	12.37	8.71	8.17	12.53	8.38	7.87	8.90	8.19	8.02	12.25	8.63
25.33	34 59	27.64	26 40	38 05	28.48	25.85	35.34	26.37	26.24	35.86	28.87	29.12	39.53	30.79
5.16	5.17	5.17	5.66	5.28	5.78	6.63	6.00	6.58	5.84	4.23	5.28	5.35	3.80	5.02
2.80	2.80	2.80	3.60	3.60	3.60	4.00	4.00	4.00	—	—	—	—	—	—
30.10	38.11	32 27	36.77	52.71	39.44	41.92	60.27	42.83	36.02	30.19	34.20	33.68	37.65	34.26
11.15	2.51	8.81	13.98	5 05	12.48	19.42	8.84	18.89	15.19	1.93	11.05	20.69	7.09	18.71
41.25	40.62	41.08	50.75	57.76	51.92	61.34	69.11	61.72	51.21	32.12	45 25	54 37	44.74	52.97
<i>91.53</i>	<i>94.07</i>	<i>92 21</i>	<i>92.01</i>	<i>93.59</i>	<i>92.30</i>	<i>92.34</i>	<i>94.09</i>	<i>92.44</i>	<i>92.22</i>	<i>94.65</i>	<i>92 75</i>	<i>88 43</i>	<i>92.07</i>	<i>88.86</i>
5.36	3.10	4.75	3.75	1.29	3.34	4.82	3.46	4.75	5.05	3.14	4.45	4.44	5.20	4.55
0.27	0.15	0.24	0.19	0 06	0.17	0.24	0.17	0.24	0.25	0.16	0.22	0.22	0.26	0.23
<i>0.60</i>	<i>0.36</i>	<i>0.53</i>	<i>0.34</i>	<i>0.10</i>	<i>0.30</i>	<i>0.36</i>	<i>0.24</i>	<i>0.35</i>	<i>0.46</i>	<i>0.46</i>	<i>0.46</i>	<i>0.36</i>	<i>0.53</i>	<i>0.38</i>
68.20	17.35	54.42	79.61	22.09	69.98	88.26	21.28	84.94	75.51	14 81	56.53	131.84	36.54	118.01
52.03	137.76	59.44	52.99	176.15	59.55	54.92	195.62	56.67	50.77	112.03	58.59	52.27	98.37	54.34
30.00	134.40	—	30.00	172.80	—	30.00	192.00	—	—	—	—	—	—	—
3.55	2.39	3.23	4.22	3.89	4.17	4.85	4.16	4.81	4.07	1.66	3.31	6.89	3.59	6.41
<i>7.87</i>	<i>5.57</i>	<i>7 26</i>	<i>7.65</i>	<i>6.31</i>	<i>7.40</i>	<i>7.30</i>	<i>5.67</i>	<i>7.21</i>	<i>7.32</i>	<i>4.89</i>	<i>6.79</i>	<i>11.21</i>	<i>7.40</i>	<i>10.76</i>
45.07	43.16	44.55	55.17	61.71	56.26	66.43	73.44	66.77	55.53	33 94	48.78	61.48	48.59	59.61
<i>67.04</i>	<i>94.11</i>	<i>74 15</i>	<i>66.57</i>	<i>91.48</i>	<i>73.69</i>	<i>62.37</i>	<i>87.49</i>	<i>63.74</i>	<i>64.47</i>	<i>94.17</i>	<i>70.93</i>	<i>54.41</i>	<i>84.99</i>	<i>58.03</i>
<i>32.96</i>	<i>5.89</i>	<i>25.85</i>	<i>33.43</i>	<i>8.52</i>	<i>26.31</i>	<i>37.63</i>	<i>12.51</i>	<i>36.26</i>	<i>35.53</i>	<i>5.83</i>	<i>29.07</i>	<i>45.59</i>	<i>15 01</i>	<i>41.97</i>

Tabel VI. 3.

Inntektsklassevis sykestatistikk

Samtlige kretssykekasser	Pliktige og frivillige								
	Inntektsklasse I			Inntektsklasse II			Inntektsklasse III		
	Menn	Kv.	Sum	Menn	Kv.	Sum	Menn	Kv.	Sum
Medlemstall	8 221	34 428	42 649	15 424	42 959	58 383	32 781	42 855	75 636
<i>Sykeforsikring.</i>									
1. Erstattede sykedager pr medlem	6.90	8.24	7.99	6.30	7.41	7.12	5.84	8.41	7.30
2. Virkelige sykedager pr. medlem (morb.)	8.59	10.12	9.83	7.94	9.22	8.88	7.49	10.42	9.15
3. Sygdomstilfellenes gj. snittl. varighet . . .	36.32	42.66	41.44	31.75	36.46	35.23	27.15	38.35	33.46
4. Utg. i anl. medl. sykdom pr. erstattet sykedag	3.33	3.08	3.12	3.91	3.78	3.81	4.44	4.36	4.39
5. Herav sykepenger pr. dag	0.90	0.90	0.90	1.50	1.50	1.50	2.10	2.10	2.10
6. Utg. i anl. medl. sykdom pr. medlem	22.98	25.36	24.90	24.63	27.99	27.10	25.93	36.65	32.01
7. Utg. i anl. bipersoners sykdom pr. medlem	3.54	1.14	1.61	5.22	0.88	2.03	7.83	1.31	4.13
8. Samtlige sykeutgifter pr. medlem	26.52	26.50	26.51	29.85	28.87	29.13	33.76	37.96	36.14
9. <i>Sykeutg. i % av samtlige utgifter</i>	95.56	95.02	95.12	94.68	96.22	95.80	92.70	95.93	94.60
<i>Dødsfallforsikring.</i>									
10. Antall dødsfall pr. 1000 medl.	11.92	5.08	6.40	6.03	3.38	4.08	5.00	3.83	4.34
11. Begravelsesutgifter pr. medlem	0.61	0.25	0.32	0.30	0.17	0.20	0.25	0.19	0.21
12. <i>Begravelsesutgifter i % av samtlige utgifter</i>	2.22	0.91	1.16	0.95	0.56	0.67	0.68	0.48	0.56
<i>Barselforsikring.</i>									
13. Antall fødsler pr. 1000 medl.	11.07	15.74	14.84	27.36	10.31	14.82	47.10	11.36	26.85
14. Barselutg. pr. fødsel	55.66	72.12	69.76	50.35	93.57	72.40	51.16	124.85	68.84
15. Herav barselpenger (pr. fødsel)	30.00	48.00	—	30.00	72.00	—	30.00	100.80	—
16. Barselutg. pr. medlem	0.62	1.14	1.04	1.38	0.97	1.08	2.41	1.42	1.85
17. <i>Barselutgifter i % av samtlige utgifter</i>	2.22	4.07	3.72	4.37	3.22	3.53	6.62	3.59	4.84
<i>Samtlige utgifter.</i>									
18. Samtl. utg. pr. medl.¹⁾	27.75	27.89	27.87	31.53	30.01	30.41	36.42	39.57	38.20
19. <i>Utg. til medl. i % av samtlige utgifter</i>	84.62	95.82	93.67	78.73	97.02	92.01	71.51	96.61	86.24
20. <i>Utg. til bipersoner i % av samtl. utg.</i>	15.38	4.18	6.33	21.27	2.98	7.99	28.49	3.39	13.76

1) Heri inngår ikke administrasjonsutgifter, renter m. m.

for 1924.

medlemmer												Herav friv. medlemmer		
Inntektsklasse IV			Inntektsklasse V			Inntektsklasse VI			Alle inntektsklasser			Alle inntektsklasser		
Menn	Kv.	Sum	Menn	Kv.	Sum	Menn	Kv.	Sum	Menn	Kv.	Sum	Menn	Kv.	Sum
40 018	31 960	71 978	30 155	21 340	51 495	242205	42 454	254659	368804	215993	584800	48 694	13 622	62 316
6.33	11.23	8.50	6.32	12.21	8.76	7.03	11.87	7.75	6.75	9.66	7.83	7.39	14.72	8.99
8.16	13.77	10.65	8.12	14.97	10.96	8.97	14.63	9.82	8.63	11.91	9.84	9.32	17.92	11.20
26.32	43.54	34.05	26.77	43.71	34.29	28.34	40.77	30.40	28.15	40.61	32.62	31.67	48.21	35.98
5.12	4.67	4.85	5.74	5.22	5.52	6.55	5.75	6.37	6.61	4.59	5.36	5.45	3.72	4.83
2.80	2.80	2.80	3.60	3.60	3.60	4.00	4.00	4.00	—	—	—	—	—	—
32 43	52.40	41.29	37.60	63.75	48.43	46.04	68.25	49.35	40.67	44.35	42.03	40.26	54.67	43.41
9.52	1.58	6.00	11.91	2.20	7.89	20.11	2.42	17.47	16.21	1.55	10.79	21.36	5.36	17.86
41.95	53.98	47.29	49.51	65.95	56.32	66.15	70.67	66.82	56.88	45.90	52.82	61.62	60.03	61.27
<i>92.89</i>	<i>96.34</i>	<i>94.61</i>	<i>93.09</i>	<i>95.90</i>	<i>94.43</i>	<i>93.24</i>	<i>95.76</i>	<i>93.63</i>	<i>93.23</i>	<i>95.90</i>	<i>94.07</i>	<i>90.26</i>	<i>91.66</i>	<i>90.56</i>
5.75	3.54	4.77	3.81	2.53	3.28	5.69	4.22	5.47	5.63	3.81	4.97	5.63	7.27	5.99
0.28	0.18	0.24	0.19	0.13	0.16	0.28	0.21	0.28	0.28	0.19	0.25	0.28	0.36	0.30
<i>0.63</i>	<i>0.32</i>	<i>0.47</i>	<i>0.36</i>	<i>0.18</i>	<i>0.28</i>	<i>0.40</i>	<i>0.29</i>	<i>0.38</i>	<i>0.46</i>	<i>0.40</i>	<i>0.44</i>	<i>0.41</i>	<i>0.56</i>	<i>0.44</i>
55.92	12.11	36.47	64.86	14.85	44.14	76.96	14.58	67.66	67.49	12.94	47.34	118.58	40.45	101.50
52.31	154.73	67.41	53.70	181.47	71.52	58.60	200.21	63.15	57.04	136.92	65.10	53.69	125.99	59.83
30.00	134.40	—	30.00	172.80	—	30.00	192.00	—	—	—	—	—	—	—
2.93	1.87	2.46	3.48	2.69	3.16	4.51	2.92	4.27	3.85	1.77	3.08	6.37	5.10	6.69
<i>6.48</i>	<i>3.34</i>	<i>4.92</i>	<i>6.55</i>	<i>3.92</i>	<i>5.29</i>	<i>6.36</i>	<i>3.95</i>	<i>5.99</i>	<i>6.31</i>	<i>3.70</i>	<i>5.49</i>	<i>9.33</i>	<i>7.78</i>	<i>9.00</i>
45.16	56.03	49.99	53.18	68.77	59.64	70.94	73.80	71.37	61.01	47.86	56.15	68.27	65.49	67.66
<i>72.11</i>	<i>97.05</i>	<i>84.52</i>	<i>70.59</i>	<i>96.62</i>	<i>83.03</i>	<i>63.90</i>	<i>96.53</i>	<i>68.93</i>	<i>65.97</i>	<i>96.64</i>	<i>75.62</i>	<i>58.52</i>	<i>91.50</i>	<i>65.49</i>
<i>27.89</i>	<i>2.95</i>	<i>15.48</i>	<i>29.41</i>	<i>3.38</i>	<i>16.97</i>	<i>36.10</i>	<i>3.47</i>	<i>31.07</i>	<i>34.03</i>	<i>3.36</i>	<i>24.38</i>	<i>41.48</i>	<i>8.50</i>	<i>34.51</i>

Bemerkninger til tabellene VII til XIII.

Regnskapsstatistikken.

Grunnlaget for den økonomiske statistikk er de fra sykekassene innsendte regnskapsutdrag. Disse er for kretssykekassenes vedkommende som regel opstillet som rene *kassaregnskaper* således at kun de kontante inn- og utbetalte beløp er medtatt. Grunnen hertil er blandt annet den at flertallet av kasser har vanskelig for å føre et fullt bokholdermessig regnskap. Heller ikke kan læger og andre alltid innsende spesifiserte regninger før regnskapets avslutning.

Tabellene VII til XIII omfatter således kun de kassaførte (d. e. kontante) inn- og utbetalinger. (I tabell XII er en undtagelse dog gjort for kommunens og statens premieandele, der alltid er medtatt med fulle beløp selv om de ikke er inngått i året).

De godkjente sykekasser må føre et noget mer bokholdermessig regnskap, jfr. S. F. L. § 62.

Ved sammenligning mellom de godkjente sykekasser og kretssykekassene bør det tas i betraktning at de førstnevnte som regel yder noget mere enn kretssykekassene, således f. eks. sykeunderstøttelse fra første dag av m. m.

Tabell VII. Denne oversiktstabell omhandler årene 1918—24.

Den voldsomme utgiftsstigning i året 1919 skriver sig først og fremst fra lovendringen av ²³/₇ 1918, hvorved klassedelingen blev forandret og syke- og barselpengesatsene betydelig forhøiet. Samtidig blev ved midlertidig lov av samme dat. syke- og barselpengene samt underholdningsbidragene yderligere forhøiet med et dyrtidstillegg av 25 %, der fra ²/₄ 1923 er ophørt.

Stigningen i det almindelige prisnivå har særlig virket på læge- og jordmorhonoraret, sykehusutgiftene og skyss- og administrasjonsutgiftene.

Det vil av tabellen sees at utgiftene — særlig til sykepenger, og lægehonorar — er sunket sterkt fra 1922 til 1923, nemlig med henholdsvis kr. 2 509 988 og kr. 2 335 562.

For sykepengenes vedkommende er denne nedgang hovedsakelig forårsaket ved regjeringens resolusjon av 22 desember 1922, hvorved blev bestemt at det ved midlertidig lov av 23 juli 1918 fastsatte dyrtidstillegg av 25 % til sykepengene skulde bortfalle fra 1 april 1923.

Hvad angår utgiftene til lægehonorar, så må nedgangen her vesentlig tilskrives den ved en flerhet av landets kretssykekasser gjorte anvendelse av S. F. L.s § 17,5 (se anmerkning side 7). Anvendelsen av § 17,5 er i løpet av året 1924 efterhånden bortfalt for en flerhet av kassene med den følge at utgiftene til lægehonorar atter er steget.

Tabell VIII gir en oversikt over de kassaførte utgifter pr. medlem i de forskjellige fylker i årene 1918—1924, særskilt for by- og landkretssykekasser.

Tabell IX gir en oversikt over de kassaførte lægeutgifter pr. medlem i de forskjellige fylker i årene 1918—1924, særskilt for by- og landkretssykekasser.

Tabell X viser fylkesvis (særskilt for by og land) antall kretssykekasser, samlet antall medlemmer samt en spesifikasjon av de kassaførte utgifter pr. medlem. I tabellen er også opført de godkjente sykekasser fordelt efter fagforbundskasser og andre godkjente kasser, med en lignende spesifisert opgave over utgifter pr. medlem.

I tabell XI er kretssykekassene opdelt i grupper efter medlemsantall. Tabellen gir et billede av hvorledes de forskjellige utgifter fordeles sig efter kassenes størrelse.

Tabell XII gir en spesifisert oversikt over de kassaførte inntekter og utgifter opført samlet for bykretssykekasser, landkretssykekasser, samtlige kretssykekasser, godkjente sykekasser og samtlige sykekasser. Som nevnt på foregående side er her dog medtatt bidrag fra stat og kommuner selv om disse ikke har været kassaførte. De enkelte inntekter og utgifter er opført med de absolutte tall og utregnet pr. medlem såvelsom prosentvis i forhold til samtlige inntekter eller utgifter.

I tabell XIII er en del kretssykekasser gruppert efter distriktenes hovednæringsvei: fiskeridistrikter og industridistrikter. Til sammenligning er vedføiet de øvrige kasser.

Tabell VII.

Kretssykekassenes kassaførte utgifter

	Absolutte tall							1918
	1918	1919	1920	1921	1922	1923	1924	
Medlemstall	520 879	543 124	558 661	548 250	570 524	579 314	584 800	520 879
	kr.	kr.	kr.	kr.	kr.	kr.	kr.	kr.
Sykepenger	10 278 366	14 236 335	12 998 241	12 746 243	15 647 454	13 137 466	12 431 118	19 730
Sykehuspleie	1 930 863	2 602 101	3 269 133	3 972 743	4 472 508	4 692 958	5 316 135	3 710
Lægehonorar	6 172 489	8 057 501	9 033 876	9 941 963	11 193 980	8 858 418	9 576 707	11 850
Underh.bidrag efter § 18,3 .	162 522	260 225	254 341	261 360	308 544	274 246	270 513	0,32
Tannlægehonorar	400 255	464 821	551 397	742 188	825 101	643 516	737 123	0,77
Lægeskyss og transp. av syke	749 479	1 073 078	1 263 304	1 353 291	1 417 550	1 289 028	1 388 436	1,44
Lægemidler, bad, o.s.v. . . .	387 647	553 413	743 583	977 987	1 021 446	1 064 431	1 253 749	0,75
Sum sykeunderstøttelse . . .	20 081 627	27 247 474	28 113 875	29 995 775	34 886 583	29 960 063	30 973 781	38,57
Barselpenger	759 813	815 733	1 107 974	1 086 845	1 106 667	1 017 735	975 493	1,46
Ophold på fødselshjem. . . .	30 060	36 210	75 508	94 249	118 082	124 475	129 874	0,07
Jordmorhonorar	366 385	428 237	617 009	665 668	694 415	694 115	678 085	0,71
Underh.bidrag efter § 18,4 .	20 256	21 531	5 971	17 203	3 205	2 422	5 226	0,04
Transp. og skyss for jordmor	2 039	2 228	3 230	5 226	5 052	7 300	4 756	0,00
Barselpleiersker	7 118	9 611	10 015	5 479	12 779	14 199	9 949	0,01
Sum barselunderstøttelse . . .	1 185 671	1 313 550	1 819 707	1 874 670	1 940 200	1 860 246	1 803 383	2,29
Begravelseshjelp	266 489	174 161	146 206	136 209	143 027	135 827	146 209	0,52
Renter m. m.	75 667	190 020	270 089	203 638	163 024	141 489	98 714	0,15
Administrasjonsutgifter. . . .	1 925 353	2 609 571	3 259 549	3 253 527	3 141 505	3 052 952	3 068 976	3,70
Totalutgifter	23 534 801	31 534 776	33 609 426	35 463 819	40 274 339	35 150 577	36 091 063	45,23

Tabell VIII. Kretssykekassenes kassaførte utgifter pr. medlem i årene 1918—1924 fylkesvis.

Kretssykekasser	Utgifter pr. medlem						
	1918	1919	1920	1921	1922	1923	1924
	kr.	kr.	kr.	kr.	kr.	kr.	kr.
Bykretssykekasser :							
Østfold fylke	56.37	64.45	68.15	71.54	76.86	70.03	69.03
Akershus »	46.15	60.10	59.83	65.17	59.57	52.95	65.31
Oslo	48.84	72.37	75.48	80.52	89.38	69.10	71.06
Hedmark fylke	52.57	60.48	56.10	54.73	60.94	56.08	56.54
Opland »	51.95	48.46	58.12	54.47	69.28	63.54	60.36
Buskerud »	68.77	71.51	75.48	71.96	86.80	75.06	70.51
Vestfold »	56.98	75.69	71.54	81.29	82.47	65.49	64.90
Telemark »	65.43	78.00	72.50	80.31	87.52	74.28	73.42
Aust-Agder fylke	47.84	52.62	49.58	56.65	67.34	60.22	60.32
Vest-Agder »	50.22	55.86	50.72	56.24	67.46	55.90	61.87
Rogaland »	50.63	57.65	66.15	74.98	77.33	78.59	81.40
Bergen	44.31	55.29	61.09	71.44	77.79	65.33	68.35
Sogn og Fjordane fylke	32.71	30.06	37.19	42.52	107.57	45.33	83.83
Møre »	41.09	49.06	56.82	62.13	65.92	55.22	60.57
Sør-Trøndelag »	47.98	83.05	97.99	100.75	116.97	82.34	84.41
Nord-Trøndelag »	52.03	60.58	58.76	68.13	88.45	82.01	69.78
Nordland »	56.12	67.44	74.98	81.84	89.38	71.42	72.97
Troms »	39.61	51.83	62.55	66.43	61.84	60.02	56.37
Finmark »	38.34	59.73	71.50	57.20	68.77	64.72	74.95
Bykretssykekasser	50.53	66.76	70.93	76.48	84.57	69.34	70.73
Landkretssykekasser :							
Østfold fylke	49.12	62.83	58.46	63.64	66.77	57.10	57.90
Akershus »	40.20	55.62	56.09	62.77	67.64	59.34	59.13
Hedmark »	44.72	48.44	50.01	52.40	59.38	53.25	52.78
Opland »	30.88	40.53	38.59	38.28	42.45	43.14	45.34
Buskerud »	48.33	54.01	55.20	61.48	61.55	56.45	61.70
Vestfold »	49.54	58.48	55.29	63.84	68.59	60.89	57.54
Telemark »	47.34	67.57	61.49	68.45	72.99	66.04	65.25
Aust-Agder fylke	52.34	63.69	56.53	61.84	69.10	56.18	55.58
Vest-Agder »	45.75	58.71	55.85	58.88	61.68	56.42	56.31
Rogaland »	39.44	48.60	54.04	59.43	59.36	57.98	56.62
Hordaland »	42.16	51.30	52.90	56.26	59.01	52.70	54.95
Sogn og Fjordane fylke	28.19	31.76	35.69	41.13	46.90	38.45	41.05
Møre fylke	32.23	40.25	43.72	42.82	46.11	42.37	42.28
Sør-Trøndelag fylke	38.58	49.39	53.37	53.70	56.04	50.14	51.09
Nord-Trøndelag »	35.11	43.56	46.42	50.98	51.28	47.91	49.44
Nordland »	35.74	42.17	44.81	46.54	51.31	44.80	47.78
Troms »	28.84	39.43	44.93	47.14	48.54	50.58	48.26
Finmark »	37.00	52.20	56.02	55.63	59.09	62.96	60.29
Landkretssykekasser	41.01	50.95	51.29	54.98	58.72	53.21	53.95
Bykretssykekasser	50.53	66.76	70.93	76.48	84.57	69.34	70.73
Landkretssykekasser	41.01	50.95	51.29	54.98	58.72	53.21	53.95
Samtl. kretssykekasser	45.23	58.06	60.16	64.68	70.59	60.68	61.72

Tabell IX. Kretssykekassenes kassaforte lægeutgifter pr. medlem
i årene 1918—1924 fylkesvis.

Kretssykekasser	Lægehonorar pr. medlem						
	1918	1919	1920	1921	1922	1923	1924
	kr.	kr.	kr.	kr.	kr.	kr.	kr.
Bykretssykekasser:							
Østfold fylke	15.91	15.95	18.01	18.93	19.67	19.04	20.34
Akershus »	17.11	18.04	19.47	24.18	21.13	14.60	21.61
Oslo	13.50	16.66	17.91	21.68	24.25	14.90	17.36
Hedmark fylke	15.48	16.02	15.35	16.77	19.38	16.06	17.50
Opland »	14.61	11.65	18.79	15.60	19.78	18.41	19.15
Buskerud »	16.99	16.39	20.66	19.64	21.89	20.07	19.95
Vestfold »	13.17	19.23	16.92	21.64	22.97	16.44	17.36
Telemark »	16.07	21.48	18.72	21.97	22.97	16.91	19.22
Aust-Agder »	13.18	15.88	14.77	16.39	20.91	19.03	18.30
Vest-Agder »	16.17	18.04	16.05	19.63	23.31	15.11	16.01
Rogaland »	13.04	14.70	17.76	20.55	18.94	21.43	22.68
Bergen	13.64	14.20	17.89	21.84	23.92	17.09	19.49
Sogn og Fjordane fylke .	8.81	6.84	8.25	7.76	36.73	11.49	21.05
Møre fylke	11.77	11.31	15.79	18.16	19.27	14.92	17.63
Sør-Trøndelag fylke . . .	12.10	23.52	27.57	28.44	36.10	19.81	19.10
Nord-Trøndelag »	13.12	15.41	15.46	17.99	19.19	13.83	12.11
Nordland »	17.60	19.39	24.75	26.19	26.62	18.27	19.29
Troms »	8.80	14.01	21.24	22.49	19.88	19.11	19.07
Finmark »	8.52	18.74	27.85	12.73	20.62	21.43	23.12
Bykretssykekasser	13.75	16.69	18.67	21.36	23.58	16.91	18.58
Landkretssykekasser:							
Østfold fylke	12.20	16.01	16.18	16.68	17.19	15.99	17.09
Akershus »	10.52	14.12	15.54	18.44	20.02	14.76	15.08
Hedmark »	12.11	13.26	13.75	15.05	16.96	15.55	15.42
Opland »	9.00	12.18	12.01	11.33	12.11	13.45	14.55
Buskerud »	10.14	12.64	14.51	16.68	15.37	13.37	16.44
Vestfold »	11.82	16.13	14.78	17.99	17.93	14.78	15.04
Telemark »	11.91	17.73	16.93	20.29	19.63	14.16	15.37
Aust-Agder »	12.58	18.37	16.98	17.58	19.12	17.52	15.78
Vest-Agder »	12.43	16.10	18.43	18.36	19.64	15.74	14.40
Rogaland »	11.74	13.08	16.55	18.86	17.33	16.04	17.65
Hordaland »	11.78	14.88	15.40	17.01	17.93	15.10	16.39
Sogn og Fjordane fylke .	7.48	8.98	9.99	12.46	14.19	10.66	11.89
Møre fylke	6.97	8.75	10.23	10.77	12.19	10.11	10.38
Sør-Trøndelag fylke . . .	9.46	13.77	15.47	15.04	15.95	12.63	12.57
Nord-Trøndelag »	6.73	9.59	10.91	12.59	12.39	11.50	10.34
Nordland »	6.49	9.97	10.49	11.27	13.52	10.25	11.57
Troms »	8.49	8.92	11.82	12.47	12.78	13.44	11.76
Finmark »	13.75	12.39	13.37	14.64	14.54	15.43	14.89
Landkretssykekasser . . .	10.35	13.33	14.11	15.49	16.25	13.90	14.43
Bykretssykekasser	13.75	16.69	18.67	21.36	23.58	16.91	18.58
Landkretssykekasser . . .	10.35	13.33	14.11	15.49	16.25	13.90	14.48
Samtl. kretssykekasser . .	11.85	14.84	16.17	18.14	19.62	15.29	16.37

Tabell X.

Fylkesvis spesifikasjon av sykekass

Sykekassegruppe	Antall sykekasser	Medlemstall	Sykeunderstøttelse til medlemmer									Sykeunderstøttelse til bi												
			Sykepenger	Sykelus-pletie	Lægehonorar	Tannlegehonorar	Lægekass	Lægemidler og medisin	Massage, bad, syklepleier, syke og lign.	Transport av syke	Ialt	Sykelus-pletie	Underbidrag etter § 18, 3	Lægehonorar	Tannlegehonorar	Lægekass	Lægemidler							
Bykretssykekasser i:			Kr.	Kr.	Kr.	Kr.	Kr.	Kr.	Kr.	Kr.	Kr.	Kr.	Kr.	Kr.	Kr.	Kr.	Kr.	Kr.	Kr.	Kr.	Kr.	Kr.	Kr.	
Østfold fylke	4	18 225	21.86	5.84	11.76	0.77	0.26	0.56	2.63	0.45	44.13	3.64	0.66	8.58	0.30	0.44								
Akershus	3	647	26.45	1.48	13.41	0.52	0.14	0.79	0.74	0.32	43.85	0.74	0.57	8.20	0.16	0.01								
Oslo	1	105 044	30.83	6.72	13.48	0.96	0.15	0.38	2.82	0.31	55.65	2.65	0.62	3.88	0.13	0.20								
Hedmark fylke	2	3 461	16.01	6.24	10.20	1.03	0.30	0.43	1.20	0.23	35.64	2.75	0.41	7.30	0.20	0.51								
Opland	2	3 503	17.11	7.80	11.27	0.88	0.11	0.35	0.85	0.35	38.72	2.85	0.85	7.88	0.19	0.36								
Buskerud	3	12 107	29.11	5.20	12.58	0.93	0.16	0.19	1.06	0.55	49.78	2.51	0.54	7.37	0.22	0.15								
Vestfold	7	13 376	22.27	5.77	10.33	0.88	0.07	0.39	1.95	0.60	42.26	3.82	0.49	7.03	0.40	0.09								
Telemark	7	11 699	26.44	7.68	11.96	0.66	0.24	0.38	1.48	0.85	49.69	4.38	0.69	7.26	0.25	0.35								
Aust-Agder	5	4 143	17.55	8.49	13.09	0.84	0.42	0.50	0.51	0.34	41.74	2.96	0.31	5.21	0.22	0.10								
Vest-Agder	4	6 072	19.59	7.21	10.49	0.81	0.09	0.29	2.54	0.31	41.33	2.18	0.61	5.52	0.31	0.05								
Rogaland	7	19 307	33.07	5.66	15.58	1.20	0.06	0.79	1.75	0.30	58.41	2.81	0.75	7.10	0.26	0.06								
Bergen	1	32 417	20.74	7.92	11.28	1.47	0.07	0.22	2.20	0.33	44.23	3.50	0.70	8.21	0.46	0.22								
Sogn og Fjordane fylke	1	270	26.86	15.02	13.81	1.76	—	0.64	2.95	—	61.04	1.82	0.06	7.24	0.74	—								
Møre	3	10 193	20.55	6.16	11.52	1.17	0.06	0.33	0.94	0.44	41.17	2.57	0.44	6.11	0.41	0.12								
Sør-Trøndelag	1	17 567	32.08	8.39	12.63	0.96	0.16	0.43	5.47	0.38	60.50	4.92	0.61	6.47	0.26	0.25								
Nord-Trøndelag	3	2 648	23.87	14.36	8.23	1.13	0.04	0.25	0.46	0.65	48.99	5.49	0.71	3.88	0.40	0.04								
Nordland	3	4 290	20.03	8.60	10.28	1.84	0.19	0.55	1.63	1.83	44.95	5.41	0.23	9.01	0.63	0.36								
Troms	2	3 565	10.17	9.54	12.19	2.34	0.08	0.47	0.09	0.33	35.21	3.08	0.48	6.88	0.81	0.03								
Finmark	3	1 922	10.58	15.65	14.03	1.50	0.20	0.07	0.11	0.20	42.34	8.49	0.87	9.09	0.19	0.13								
Landkretssykekasser i:																								
Østfold fylke	29	23 821	18.44	4.44	9.54	0.58	1.03	0.62	0.52	0.45	35.62	3.07	0.45	7.55	0.23	1.39								
Akershus	35	39 232	21.88	4.99	9.81	0.82	0.87	0.44	0.88	0.52	40.21	2.11	0.38	5.27	0.19	0.94								
Hedmark	31	32 089	14.32	4.41	8.21	0.63	1.39	0.44	0.31	0.66	30.97	2.21	0.30	7.21	0.24	1.92								
Opland	35	22 243	11.61	4.06	8.40	0.79	1.38	0.36	0.15	0.56	27.31	1.71	0.18	6.15	0.28	1.56								
Buskerud	24	22 120	21.23	4.11	9.14	0.96	1.50	0.45	0.33	0.88	38.60	2.80	0.32	7.30	0.41	1.95								
Vestfold	19	12 371	18.79	4.82	8.92	0.70	1.01	0.54	0.97	0.57	36.32	3.58	0.40	6.12	0.28	0.99								
Telemark	26	18 790	21.31	7.16	8.88	0.56	0.88	0.45	0.46	1.41	41.11	5.73	0.65	6.49	0.27	0.89								
Aust-Agder	31	9 482	16.81	5.20	9.10	0.65	1.07	0.58	0.14	0.63	34.18	3.93	0.35	6.68	0.47	1.10								
Vest-Agder	37	7 392	17.13	6.27	8.97	0.73	0.65	0.46	0.46	0.86	35.53	3.94	0.36	5.43	0.49	0.59								
Rogaland	47	11 079	17.75	4.37	10.32	0.86	0.96	0.60	0.17	0.45	35.48	2.82	0.35	7.33	0.35	0.99								
Hordaland	55	21 975	15.66	5.73	9.77	0.90	0.95	0.44	0.26	0.73	34.44	2.98	0.25	6.62	0.43	0.96								
Sogn og Fjordane	38	10 943	10.95	4.09	7.78	0.71	0.76	0.49	0.05	1.10	25.93	2.06	0.08	4.11	0.23	0.72								
Møre	65	16 033	14.10	4.22	6.83	1.24	0.90	0.21	0.14	1.11	28.75	1.58	0.19	3.55	0.46	0.66								
Sør-Trøndelag	50	18 287	15.72	5.97	7.98	0.85	1.06	0.30	0.39	0.71	32.98	3.35	0.29	4.59	0.34	0.84								
Nord-Trøndelag	45	18 096	14.23	7.64	6.41	1.19	0.69	0.27	0.04	1.13	31.60	4.49	0.33	3.93	0.40	0.64								
Nordland	60	19 495	12.96	4.60	7.34	1.61	1.11	0.37	0.18	1.38	29.55	2.32	0.26	4.23	0.55	1.04								
Troms	25	7 053	9.48	6.21	7.45	1.63	2.03	0.18	0.02	1.58	28.58	2.67	0.24	4.31	0.60	1.40								
Finmark	20	5 843	12.06	10.18	9.54	0.96	0.95	0.29	0.07	1.60	35.65	6.39	0.77	5.35	0.53	0.76								
Sum for bykretssykekasser	62	270 456	26.69	6.99	12.60	1.05	0.14	0.40	2.39	0.40	50.66	3.21	0.62	5.98	0.26	0.20								
Sum for landkretssykekasser	672	314 344	16.58	5.18	8.64	0.88	1.07	0.43	0.36	0.83	33.97	2.95	0.33	5.84	0.34	1.16								
Samtlige kretssykekasser	734	584 800	21.26	6.02	10.47	0.96	0.64	0.41	1.30	0.63	41.69	3.07	0.46	5.90	0.30	0.72								
Godkjente sykekasser:																								
Fagforbunds-kasser	3	2 209	25.67	6.33	12.58	1.20	0.08	0.68	1.43	0.27	48.24	2.38	1.28	6.27	0.38	0.11								
Andre godkjente kasser	40	12 322	21.61	4.89	12.61	0.97	0.48	1.46	1.70	0.39	44.11	4.57	0.86	10.65	0.65	0.73								
Samtlige godkjente kasser	43	14 531	22.23	5.11	12.60	1.01	0.41	1.35	1.65	0.38	44.74	4.23	0.93	9.98	0.61	0.63								
Samtlige sykekasser	777	599 331	21.28	6.00	10.52	0.96	0.63	0.43	1.31	0.63	41.76	3.10	0.48	6.00	0.31	0.72								

) Tilfeldige utgifter.

kassaførte utgifter pr. medlem i 1924.

Medlem			Barnelunderstøttelse til medlemmer						Barnelunderstøttelse til bipersoner						Begravelses- hjelp	Renter m. m.	Administrasjonsutgifter						Total- utgift
sykepleier- søke o. lign.	Transport av syke	Ialt	Barnepenger	Ophold på fødselsheim	Jordmor- honorar	Barnel- pleiersker	Transp. til fødselsheim, jordmorssyke	Ialt	Barnepenger	Ophold på fødselsheim	Familie- bitrag etter § 19,4	Jordmor- honorar	Barnel- pleiersker	Transp. til fødselsheim, jordmorssyke			Ialt	Lønn til forret- ningsforen	Øvrige kon- torlønninger	Forretn. og øvrige kon- torlønninger	Andre admi- nistrasjons- utgifter	Ialt	
Kr.	Kr.	Kr.	Kr.	Kr.	Kr.	Kr.	Kr.	Kr.	Kr.	Kr.	Kr.	Kr.	Kr.	Kr.	Kr.	Kr.	Kr.	Kr.	Kr.	Kr.	Kr.		
0.78	0.30	14.91	0.60	0.07	0.10	—	0.00	0.77	1.10	0.08	—	0.96	0.03	—	2.17	0.29	—	1.56	2.97	4.53	2.23	6.76	69.03
0.08	0.16	10.30	1.91	—	0.42	—	—	2.33	0.60	—	—	0.63	—	—	1.23	0.38	0.68	3.79	—	3.79	2.75	6.54	65.31
0.62	0.17	8.30	0.74	0.14	0.10	—	—	0.98	0.42	0.32	0.00	0.53	—	—	1.27	0.26	—	0.14	3.22	3.36	1.24	4.60	71.06
0.30	0.14	11.70	0.84	—	0.13	—	—	0.97	1.28	0.02	—	1.15	—	—	2.49	0.35	0.07	2.95	1.07	4.02	1.30	5.32	56.54
0.21	0.19	12.61	0.51	—	0.15	—	—	0.66	1.08	0.02	—	1.11	—	—	2.23	0.20	—	3.34	0.78	4.12	1.82	5.94	60.36
0.26	0.24	11.30	0.58	—	0.14	—	—	0.72	1.08	0.00	—	1.06	—	0.01	2.15	0.31	—	1.56	2.95	4.51	1.74	6.25	70.51
0.63	0.40	12.92	0.30	0.04	0.07	—	0.00	0.41	1.01	0.16	0.00	1.00	0.00	—	2.17	0.27	0.54	2.54	2.00	4.54	1.79	6.33	64.90
0.29	0.69	14.01	0.29	0.04	0.11	—	—	0.44	1.22	—	—	1.63	—	—	2.90	0.26	0.61	2.28	1.34	3.62	1.89	5.51	73.42
0.20	0.09	9.20	0.12	—	0.04	—	—	0.16	1.07	0.02	0.00	1.09	—	—	2.18	0.28	0.34	3.08	1.60	4.68	1.74	6.42	60.32
1.18	0.10	10.04	0.30	0.13	0.10	—	0.00	0.53	1.12	0.13	—	1.17	—	0.00	2.42	0.30	0.37	2.11	2.02	4.13	2.75	6.88	61.87
0.54	0.14	11.83	0.48	0.09	0.13	0.04	—	0.74	1.10	0.22	—	1.18	0.30	—	2.30	0.29	1.12	1.29	3.45	4.74	1.47	6.21	81.40
0.87	0.23	14.25	0.41	0.19	0.10	—	—	0.70	0.74	0.86	0.00	0.98	—	0.01	2.59	0.30	—	0.45	4.62	5.07	1.21	6.28	68.35
2.72	—	13.57	0.20	—	0.08	—	—	0.28	1.05	—	—	0.91	—	—	1.96	—	0.11	5.89	—	5.89	0.98	6.87	83.88
0.36	0.33	10.46	0.29	—	0.06	—	—	0.35	1.22	—	0.12	1.18	—	—	2.52	0.19	0.05	1.68	2.65	4.33	1.50	5.83	60.57
0.12	0.22	13.00	1.14	0.01	0.29	—	0.00	1.44	0.98	0.08	—	1.13	—	0.00	2.19	0.38	0.01	0.55	4.20	4.75	2.14	6.89	84.41
0.10	0.18	10.85	0.34	—	0.05	—	—	0.39	1.11	—	0.02	1.24	—	—	2.37	0.32	0.69	2.96	0.68	3.64	2.53	6.17	69.78
0.47	1.54	17.96	0.37	—	0.09	—	—	0.46	1.67	—	0.54	1.35	—	—	3.56	0.30	0.18	2.64	0.85	3.49	2.07	5.56	72.97
0.01	0.21	11.56	0.41	0.04	0.13	—	—	0.58	1.29	0.15	—	1.12	—	0.00	2.56	0.17	0.16	2.89	1.33	4.22	1.91	6.13	56.37
0.02	0.41	19.20	0.46	—	0.30	—	—	0.76	1.45	—	—	1.75	—	—	3.20	0.28	0.57	5.78	0.10	5.88	2.72	8.60	74.95
0.24	0.28	13.35	0.34	0.03	0.06	—	—	0.43	1.58	0.13	—	1.11	0.00	0.01	2.83	0.27	0.02	3.09	0.51	3.60	1.78	5.38	57.90
0.26	0.28	9.54	0.59	0.06	0.08	—	0.01	0.74	1.11	0.17	0.01	1.11	—	0.03	2.43	0.19	0.06	2.47	1.45	3.92	2.04	5.96	59.13
0.08	0.39	12.51	0.67	—	0.16	—	—	0.83	1.77	0.00	0.01	1.40	—	0.00	3.18	0.23	0.36	3.04	0.35	3.39	1.31	4.70	52.78
0.08	0.30	10.36	0.42	0.01	0.09	0.00	0.00	0.52	1.64	0.01	—	1.18	0.00	0.02	2.85	0.17	0.13	3.03	—	3.03	0.97	4.00	45.34
0.11	0.63	13.61	0.49	0.01	0.10	—	0.00	0.60	1.67	0.04	—	1.39	0.02	0.04	3.16	0.22	0.17	3.07	0.79	3.86	1.48	5.34	61.70
0.34	0.35	12.19	0.23	0.02	0.06	0.00	—	0.31	1.32	0.06	0.02	1.06	0.01	0.00	2.47	0.26	0.35	3.64	0.40	4.04	1.60	5.64	57.54
0.13	1.04	15.30	0.15	0.02	0.04	0.00	0.00	0.21	1.55	0.35	0.00	1.31	0.00	0.02	3.23	0.25	0.09	3.05	0.51	3.56	1.50	5.06	65.25
0.05	0.40	13.18	0.13	—	0.02	—	—	0.15	1.64	0.03	0.00	1.33	—	0.01	3.01	0.24	0.14	3.43	0.00	3.43	1.25	4.68	55.58
0.32	0.57	11.97	0.17	—	0.04	—	—	0.21	1.84	0.14	—	1.53	—	—	3.51	0.26	0.05	3.55	0.00	3.55	1.23	4.78	56.31
0.12	0.35	12.49	0.26	0.00	0.08	0.00	0.01	0.35	1.72	0.03	0.01	1.53	0.00	0.00	3.29	0.25	0.20	3.32	0.03	3.35	1.21	4.56	56.62
0.15	0.40	11.95	0.23	0.05	0.05	—	0.00	0.39	1.64	0.13	0.00	1.38	0.00	0.02	3.17	0.25	0.26	2.95	0.41	3.36	1.19	4.55	54.95
0.05	0.68	8.13	0.20	0.01	0.07	—	—	0.28	1.37	0.05	—	1.05	0.08	0.03	2.58	0.21	0.23	2.57	0.07	2.64	1.05	3.69	41.05
0.03	0.52	7.05	0.16	0.00	0.04	—	—	0.20	1.37	0.06	—	0.94	—	—	2.37	0.17	0.07	2.70	0.01	2.71	0.96	3.67	42.28
0.10	0.41	10.00	0.60	0.03	0.16	—	0.01	0.80	1.34	0.04	—	0.97	—	—	2.35	0.27	0.13	3.10	0.37	3.37	1.19	4.56	51.09
0.02	0.64	10.50	0.32	—	0.10	0.00	0.00	0.42	1.57	—	0.01	1.12	0.04	0.00	2.74	0.26	0.13	2.78	0.03	2.81	0.98	3.79	49.44
0.07	0.87	9.46	0.53	—	0.15	—	—	0.68	1.14	0.02	0.00	0.76	0.00	—	1.92	0.20	0.18	3.57	0.11	3.68	2.11	5.79	47.78
0.01	0.76	10.06	0.71	—	0.27	—	—	0.98	1.69	—	—	1.39	—	—	3.08	0.18	0.25	3.54	0.13	3.67	1.46	5.13	48.26
0.05	1.00	14.91	0.50	—	0.14	—	—	0.64	1.25	—	—	1.16	0.03	0.04	2.48	0.22	0.52	3.87	0.38	4.25	1.62	5.87	60.29
0.56	0.25	11.16	0.59	0.10	0.12	0.00	0.00	0.81	0.80	0.27	0.02	0.89	0.02	0.00	2.00	0.28	0.17	1.04	3.05	4.09	1.56	5.65	70.73
0.13	0.50	11.37	0.40	0.02	0.09	0.00	0.00	0.51	1.50	0.08	0.00	1.19	0.01	0.01	2.79	0.23	0.18	3.04	—	3.46	1.44	4.90	53.95
0.33	0.39	11.27	0.49	0.06	0.11	0.00	0.00	0.66	1.17	0.17	0.01	1.05	0.02	0.01	2.43	0.25	0.17	2.11	1.64	3.75	1.50	5.25	61.72
0.52	0.10	11.27	1.15	0.15	0.15	—	—	1.45	0.67	0.08	0.02	0.72	—	—	1.49	0.97	0.15 ¹⁾	—	—	—	—	7.29	70.86
1.32	0.33	19.99	0.46	0.03	0.06	—	0.00	0.55	1.60	0.29	0.08	1.58	0.02	0.00	3.57	0.89	0.63 ²⁾	—	—	—	—	3.55	73.29
1.20	0.29	18.66	0.56	0.05	0.07	—	0.00	0.68	1.46	0.26	0.07	1.45	0.01	0.01	3.26	0.90	0.56 ³⁾	—	—	—	—	4.12	72.92
0.35	0.37	11.45	0.50	0.06	0.10	0.00	0.00	0.66	1.18	0.17	0.01	1.06	0.02	0.01	2.45	0.27	0.18	—	—	—	—	5.22	61.99

Ad tabell VIII. Grafisk fremstilling av kretssykekassenes kassaførte utgifter i årene 1912—1924 pr. medlem.

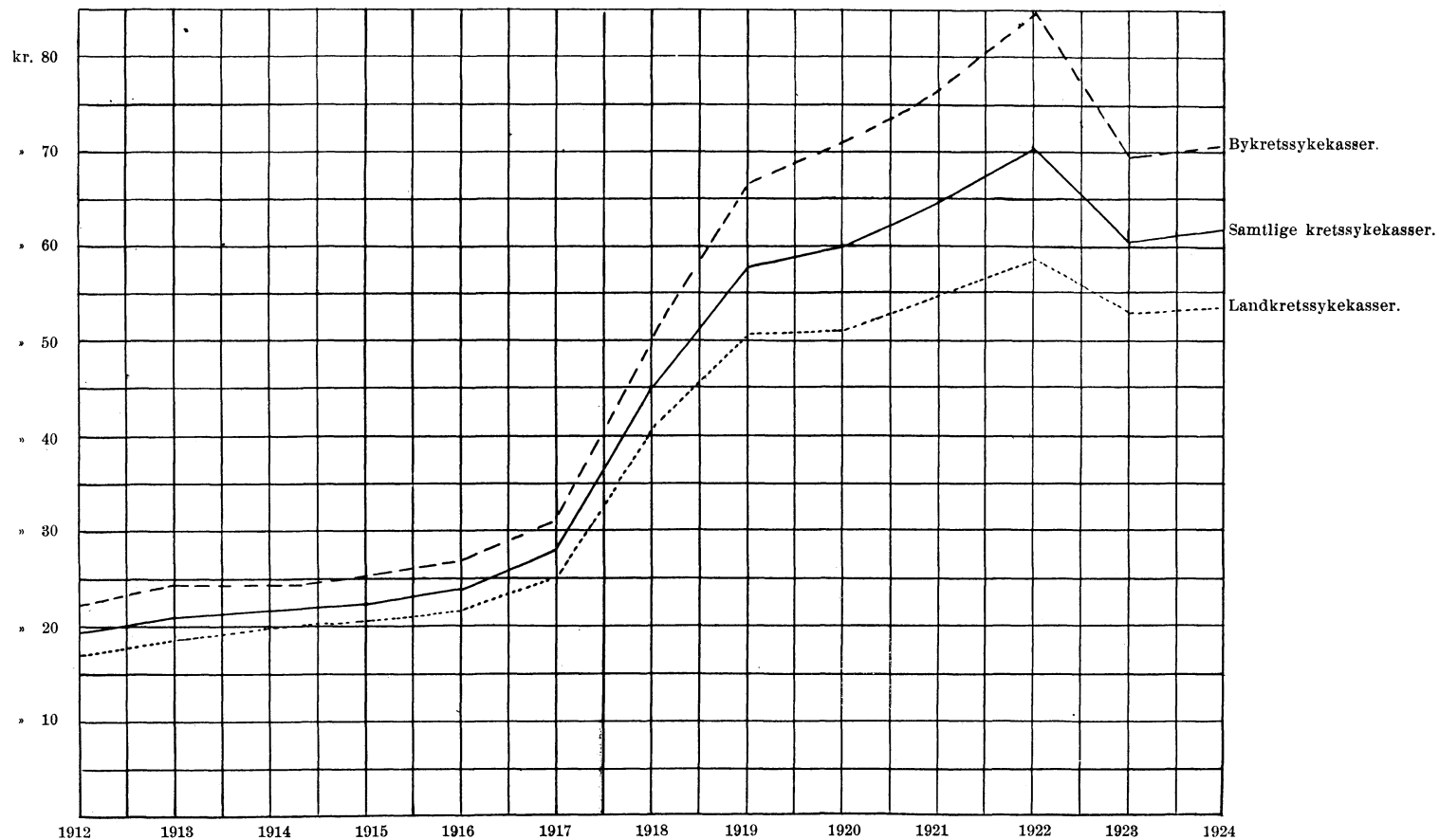

Ad tabell XI. Gjennomsnittlige administrasjonsutgifter i kretssykekassene i 1924, ordnet efter kassenes medlemstall.

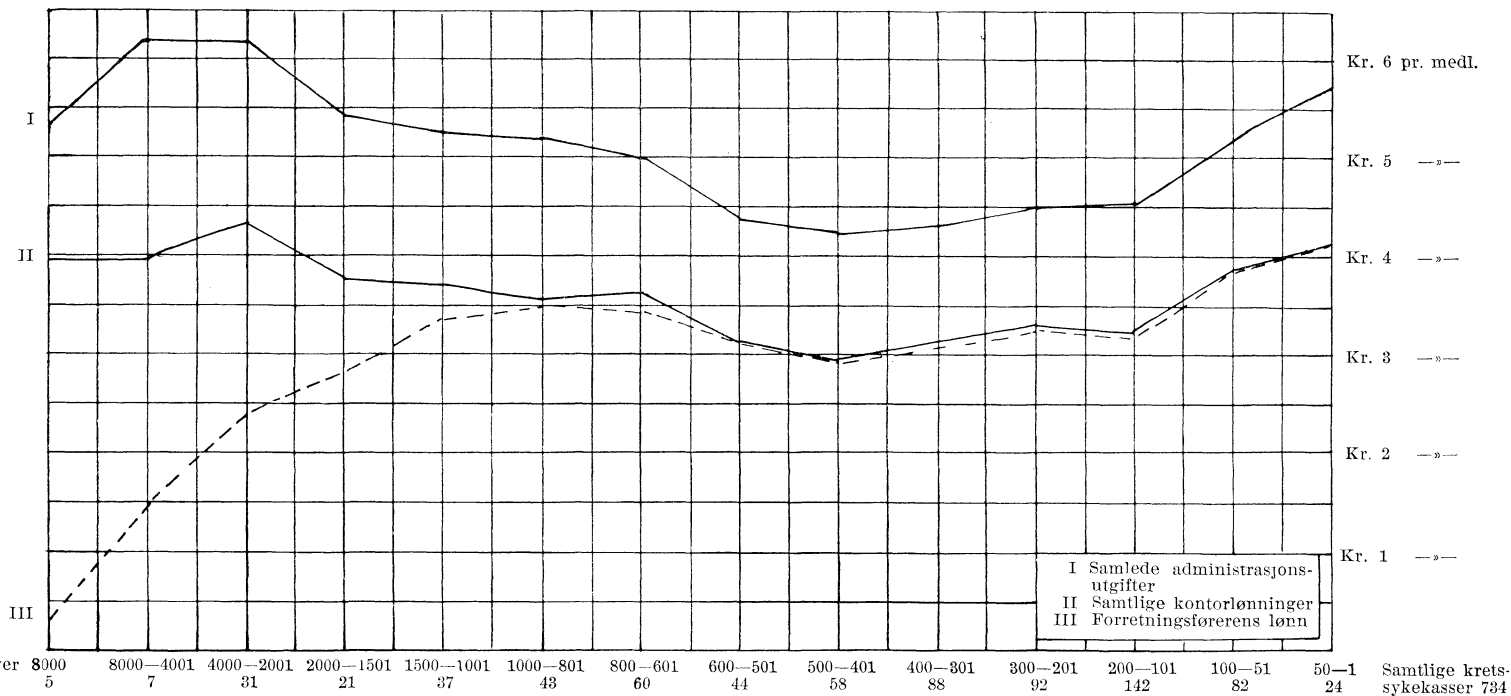

Tabell XI.

Spesifikasjon av kretssykekassenes kassaførte utgifter pr.

Kretssykekasser med medlemstall . . .	1—50	51—100	101—200	201—300	301—400	401—500
Antall sykekasser	24	82	142	92	88	58
Utgiftenes art:	pr. medl. kr.	pr. medl. kr.	pr. medl. kr.	pr. medl. kr.	pr. medl. kr.	pr. medl. kr.
Sykeunderstøttelse til medlemmer						
Sykepenger	12.15	11.52	12.17	12.84	14.02	16.24
Sykehuspleie	3.53	4.04	4.85	5.48	5.30	4.90
Lægehonorar	6.39	7.15	7.47	8.03	8.28	8.72
Tannlægehonorar	1.11	0.92	1.01	0.95	0.95	0.86
Lægeskys	1.30	1.30	1.36	1.18	1.18	1.18
Lægemidler og medisin	0.38	0.25	0.29	0.34	0.34	0.44
Massage, bad, sykepleierske o. l.	0.05	0.05	0.14	0.26	0.14	0.16
Transport av syke	0.92	1.27	1.19	1.21	0.96	1.03
<i>Sum underst. til medlemmer</i>	<i>25.83</i>	<i>26.50</i>	<i>28.48</i>	<i>30.29</i>	<i>31.17</i>	<i>33.53</i>
Sykeunderstøttelse til bipersoner						
Sykehuspleie	2.48	2.24	2.43	2.74	2.46	2.29
Underh.bidrag etter § 18,3	0.35	0.06	0.13	0.19	0.20	0.28
Lægehonorar	3.98	4.10	3.96	4.38	4.84	5.10
Tannlægehonorar	0.32	0.38	0.35	0.33	0.36	0.35
Lægeskys	0.96	0.87	0.93	0.86	1.09	1.13
Lægemidler og medisin	0.05	0.09	0.13	0.10	0.10	0.13
Massage, bad, sykepleierske o. l.	0.01	0.17	0.05	0.10	0.08	0.04
Transport av syke	0.34	0.44	0.76	0.56	0.60	0.58
<i>Sum underst. til bipersoner</i>	<i>8.49</i>	<i>8.35</i>	<i>8.74</i>	<i>9.26</i>	<i>9.73</i>	<i>9.90</i>
Barselunderstøttelse til medl.						
Barselpenger	0.66	0.51	0.39	0.29	0.34	0.25
Ophold på fødselshjem	—	—	0.00	0.02	0.01	0.00
Jordmorhonorar	0.17	0.15	0.13	0.09	0.10	0.08
Barselpleiersker	—	—	0.00	0.00	0.00	—
Transp.fødselshjem,jordmorskyss	—	—	0.00	0.00	0.00	0.00
<i>Sum barselunderst. til medl.</i>	<i>0.83</i>	<i>0.66</i>	<i>0.52</i>	<i>0.40</i>	<i>0.45</i>	<i>0.33</i>
Barselunderstøttelse til bipersoner						
Barselpenger	1.67	1.41	1.44	1.39	1.49	1.43
Ophold på fødselshjem	—	0.00	0.06	0.03	0.04	0.04
Familiebidrag etter § 18,4	—	—	—	0.01	0.00	0.01
Jordmorhonorar	1.29	1.16	1.09	1.06	1.07	1.12
Barselpleiersker	—	0.01	0.01	0.00	0.02	0.00
Transp.fødselshjem,jordmorskyss	—	—	0.01	0.01	0.01	0.01
<i>Sum barselunderst. til bipersoner</i>	<i>2.96</i>	<i>2.58</i>	<i>2.61</i>	<i>2.50</i>	<i>2.63</i>	<i>2.61</i>
<i>Begravelseshjelp</i>	<i>0.20</i>	<i>0.23</i>	<i>0.25</i>	<i>0.23</i>	<i>0.22</i>	<i>0.22</i>
<i>Renter m. m.</i>	<i>1.07</i>	<i>0.27</i>	<i>0.17</i>	<i>0.18</i>	<i>0.30</i>	<i>0.23</i>
Lønn til forretningsføreren	4.10	3.83	3.21	3.24	3.03	2.93
Øvrige kontorlønninger	—	0.04	0.04	0.05	0.06	0.03
Andre administrasjonsutgifter	1.62	1.34	1.31	1.19	1.23	1.29
<i>Sum administrasjonsutgifter</i>	<i>5.72</i>	<i>5.21</i>	<i>4.56</i>	<i>4.48</i>	<i>4.32</i>	<i>4.25</i>
Administrasjonsutgifter i % av samtlige utgifter	12.7	11.9	10.1	9.5	8.8	8.3
Sum utgifter.	45.10	43.80	45.33	47.34	48.82	51.07

medlem i 1924, gruppert efter kassenes medlemstall.

501—600	601—800	801—1000	1001-1500	1501-2000	2001-4000	4001-8000	8001—	Samtlige kr.sykek.
44	60	43	37	21	31	7	5	734
pr. medl. kr.	pr. medl. kr.	pr. medl. kr.	pr. medl. kr.	pr. medl. kr.	pr. medl. kr.	pr. medl. kr.	pr. medl. kr.	pr. medl. kr.
14.45	16.53	15.39	18.07	18.77	22.42	22.20	29.69	21.26
4.57	5.27	4.92	4.79	5.06	7.20	7.07	6.97	6.02
7.83	8.94	7.85	9.47	9.38	11.10	11.32	13.23	10.47
0.86	0.88	0.96	0.85	0.79	0.97	0.78	1.09	0.96
0.82	0.89	0.96	0.75	1.01	0.60	0.23	0.13	0.64
0.44	0.41	0.42	0.51	0.49	0.50	0.46	0.36	0.41
0.27	0.32	0.27	0.52	0.62	1.13	2.31	2.81	1.30
0.76	0.76	0.80	0.63	0.65	0.64	0.45	0.30	0.63
30.00	34.00	31.57	35.59	36.77	44.56	44.82	54.58	41.69
3.14	2.77	2.62	2.98	2.84	4.24	3.67	3.01	3.07
0.22	0.37	0.31	0.40	0.42	0.59	0.68	0.64	0.46
5.42	5.92	5.65	6.90	7.03	7.64	7.25	5.27	5.90
0.40	0.37	0.34	0.39	0.26	0.34	0.25	0.22	0.30
0.91	0.93	1.13	1.09	1.28	0.81	0.36	0.19	0.72
0.16	0.14	0.11	0.14	0.11	0.13	0.15	0.05	0.10
0.04	0.08	0.06	0.17	0.29	0.37	0.73	0.59	0.33
0.45	0.43	0.50	0.38	0.42	0.48	0.34	0.17	0.39
10.74	11.01	10.72	12.45	12.65	14.60	13.43	10.14	11.27
0.28	0.33	0.35	0.35	0.51	0.58	0.39	0.70	0.49
0.03	0.01	—	0.01	0.02	0.03	0.09	0.13	0.06
0.08	0.07	0.08	0.08	0.12	0.10	0.10	0.13	0.11
0.00	0.00	—	—	—	—	—	0.01	0.00
0.00	—	0.00	—	0.00	0.00	0.00	0.00	0.00
0.39	0.41	0.43	0.44	0.65	0.71	0.58	0.97	0.66
1.69	1.47	1.63	1.53	1.48	1.24	1.13	0.60	1.17
0.04	0.04	0.03	0.06	0.07	0.17	0.12	0.38	0.17
—	0.00	0.01	—	0.00	0.05	—	0.00	0.01
1.31	1.17	1.24	1.37	1.22	1.16	1.20	0.74	1.05
0.00	0.02	0.00	0.01	—	0.00	0.02	0.03	0.02
0.02	0.00	0.02	0.01	0.01	0.02	0.00	0.00	0.01
3.06	2.70	2.93	2.98	2.78	2.64	2.47	1.75	2.43
0.22	0.25	0.20	0.24	0.22	0.24	0.27	0.29	0.25
0.22	0.02	0.15	0.27	0.15	0.21	0.19	0.11	0.17
3.12	3.42	3.50	3.32	2.80	2.38	1.47	0.29	2.11
0.00	0.18	0.06	0.38	0.97	1.94	2.49	3.67	1.64
1.24	1.37	1.64	1.55	1.64	1.83	2.21	1.33	1.50
4.36	4.97	5.20	5.25	5.41	6.15	6.17	5.29	5.25
8.9	9.3	10.2	9.2	9.2	8.9	9.1	7.2	8.5
48.99	53.36	51.20	57.22	58.63	69.11	67.93	73.13	61.72

Tabell XII.

Spesifisert oversikt over sykekassenes kassaførte

	Bykretssykekasser			Landkretssykekasser		
	Absol. tall	Pr. medl.	% vis for- deling	Absol. tall	Pr. medl.	% vis for- deling
Medlemstall	270 456			314 344		
Inntekter:	kr.	kr.	%	kr.	kr.	%
Premie fra pliktige medlemmer og ar- beidsgivere	12 823 654	47.41	66.7	11 181 361	35.57	60.6
Premie fra frivillige medlemmer	725 606	2.68	3.8	1 740 081	5.54	9.4
Kommunebidrag	1 939 139	7.17	10.1	1 846 854	5.87	10.0
Statsbidrag	3 490 465	12.91	18.2	3 324 276	10.58	18.0
Renter og andre inntekter	238 275	0.88	1.2	366 087	1.16	2.0
Sum inntekter	19 217 139	71.05	100.0	18 458 659	58.72	100.0
Utgifter:						
Sykeunderstøttelse til medlemmer						
(Sykepenger)	7 217 959	26.69	37.7	5 213 159	16.58	30.7
Sykehuspleie	1 890 657	6.99	9.9	1 629 597	5.18	9.6
Lægehonorar	3 408 469	12.60	17.8	2 715 205	8.64	16.0
Tannlægehonorar	283 153	1.05	1.5	276 852	0.88	1.6
Lægeskyss	38 471	0.14	0.2	335 702	1.07	2.0
Lægemidler og medisin	107 209	0.40	0.5	133 858	0.43	0.8
Massage, bad, sykepleierske o. l. . . .	645 513	2.39	3.4	114 407	0.36	0.7
Transport av syke	109 553	0.40	0.6	260 346	0.83	1.5
Sum sykeunderst. til medlemmer . . .	13 700 984	50.66	71.6	10 679 126	33.97	62.9
Sykeunderstøttelse til bipersoner						
(Sykehuspleie)	868 719	3.21	4.5	927 162	2.95	5.5
Underh.bidrag etter § 18,3	166 525	0.62	0.9	103 988	0.33	0.6
Lægehonorar	1 616 858	5.98	8.4	1 836 175	5.84	10.8
Tannlægehonorar	70 376	0.26	0.4	106 742	0.34	0.6
Lægeskyss	55 222	0.20	0.3	363 505	1.16	2.2
Lægemidler og medisin	22 312	0.08	0.1	38 015	0.12	0.2
Massage, bad, sykepleierske o. l. . . .	150 956	0.56	0.8	41 479	0.13	0.3
Transport av syke	67 748	0.25	0.4	157 889	0.50	0.9
Sum sykeunderst. til bipersoner . . .	3 018 716	11.16	15.8	3 574 955	11.37	21.1
Barselunder- støt. til medl.						
(Barselpenger)	161 544	0.59	0.8	127 217	0.40	0.7
Ophold på fødselshjem	26 192	0.10	0.1	5 725	0.02	0.1
Jordmorhonorar	31 614	0.12	0.2	29 721	0.09	0.2
Barselpleiersker	800	0.00	0.0	136	0.00	0.0
Transp.fødselshjem,jordmorskyss . . .	35	0.00	0.0	579	0.00	0.0
Sum barselunderst. til medlemmer . .	220 185	0.81	1.1	163 378	0.51	1.0
Barselunderst. til bipersoner						
(Barselpenger)	216 906	0.80	1.1	469 826	1.50	2.8
Ophold på fødselshjem	72 169	0.27	0.4	25 788	0.08	0.2
Familiebidrag etter § 18,4	4 007	0.02	0.0	1 219	0.00	0.0
Jordmorhonorar	241 899	0.89	1.3	374 851	1.19	2.2
Barselpleiersker	6 450	0.02	0.0	2 563	0.01	0.0
Transp.fødselshjem,jordmorskyss . . .	410	0.00	0.0	3 732	0.01	0.0
Sum barselunderst. til bipersoner . .	541 841	2.00	2.8	877 979	2.79	5.2
Begravelseshjelp	75 503	0.28	0.4	70 706	0.23	0.4
Renter m. m.	45 072	0.17	0.3	53 642	0.18	0.3
Administrasjon	1 528 387	5.65	8.0	1 540 589	4.90	9.1
Sum utgifter	19 130 688	70.73	100.0	16 960 375	53.95	100.0

inntekter og utgifter i 1924.

Samtlige kretssykekasser			Godkjente sykekasser			Samtlige sykekasser		
Absol. tall	Pr. medl.	% vis for- deling	Absol. tall	Pr. medl.	% vis for- deling	Absol. tall	Pr. medl.	% vis for- deling
584 800			14 531			599 331		
kr.	kr.	%	kr.	kr.	%	kr.	kr.	%
24 005 015	41.05	63.7	837 079	57.60	77.7	24 842 094	41.45	64.1
2 465 687	4.22	6.5				2 465 687	4.11	6.4
3 785 993	6.47	10.1				3 863 868	6.45	10.0
6 814 741	11.65	18.1				6 939 726	11.58	17.9
604 362	1.04	1.6				641 367	1.07	1.6
37 675 798	64.43	100.0	1 076 944	74.11	100.0	38 752 742	64.66	100.0
12 431 118	21.26	34.4	322 981	22.23	30.5	12 754 099	21.28	34.3
3 520 254	6.02	9.7	74 276	5.11	7.0	3 594 530	6.00	9.7
6 123 674	10.47	17.0	183 160	12.60	17.3	6 306 834	10.52	17.0
560 005	0.96	1.6	14 636	1.01	1.4	574 641	0.96	1.6
374 173	0.64	1.0	6 021	0.41	0.6	380 194	0.63	1.0
241 067	0.41	0.7	19 559	1.35	1.8	260 617	0.43	0.7
759 920	1.30	2.1	23 992	1.65	2.3	783 912	1.31	2.1
369 899	0.63	1.0	5 471	0.38	0.5	375 370	0.63	1.0
24 380 110	41.69	67.5	650 087	44.74	61.4	25 030 197	41.76	67.4
1 795 881	3.07	5.0	61 480	4.23	5.8	1 857 361	3.10	5.0
270 513	0.46	0.7	13 431	0.93	1.3	283 944	0.48	0.8
3 453 033	5.90	9.6	145 039	9.98	13.7	3 598 072	6.00	9.7
177 118	0.30	0.5	8 845	0.61	0.8	185 963	0.31	0.5
418 727	0.72	1.2	9 200	0.63	0.9	427 927	0.72	1.1
60 327	0.10	0.2	11 495	0.79	1.1	71 822	0.12	0.2
192 435	0.33	0.5	17 445	1.20	1.6	209 880	0.35	0.6
225 637	0.39	0.6	4 234	0.29	0.4	229 871	0.37	0.6
6 593 671	11.27	18.3	271 169	18.66	25.6	6 864 840	11.45	18.5
288 761	0.49	0.8	8 154	0.56	0.8	296 915	0.50	0.8
31 917	0.06	0.1	684	0.05	0.0	32 601	0.06	0.1
61 335	0.11	0.2	1 106	0.07	0.1	62 441	0.10	0.2
936	0.00	0.0	—	—	—	936	0.00	0.0
614	0.00	0.0	20	0.00	0.0	634	0.00	0.0
383 563	0.66	1.1	9 964	0.68	0.9	393 527	0.66	1.1
686 732	1.17	1.9	21 227	1.46	2.0	707 959	1.18	1.9
97 957	0.17	0.3	3 747	0.26	0.4	101 704	0.17	0.2
5 226	0.01	0.0	1 047	0.07	0.1	6 273	0.01	0.1
616 750	1.05	1.7	21 068	1.45	2.0	637 818	1.06	1.7
9 013	0.02	0.0	180	0.01	0.0	9 193	0.02	0.0
4 142	0.01	0.0	49	0.01	0.0	4 191	0.01	0.0
1 419 820	2.43	3.9	47 318	3.26	4.5	1 467 138	2.45	3.9
146 209	0.25	0.4	13 146	0.90	1.2	159 355	0.27	0.4
98 714	0.17	0.3	8 096	0.56	0.8	106 810	0.18	0.3
3 068 976	5.25	8.5	59 832	4.12	5.6	3 128 808	5.22	8.4
36 091 063	61.72	100.0	1 059 612	72.92	100.0	37 150 675	61.99	100.0

Tabell XIII. Spesifikasjon av ugiftene i typiske industridistrikter og fiskeridistrikter i 1924.

	Industridistrikter		Fiskeridistrikter		Andre distrikter	
Antall kretssykekasser . . .	60		138		536	
Gjennemsnittlig medlemstall	250 114		32 665		302 021	
Utgiftenes art:	Pr. medl. kr.	% vis for- deling	Pr. medl. kr.	% vis for- deling	Pr. medl. kr.	% vis for- deling
<i>Sykeunderst. til medl.</i>						
{ Sykepenger	27.86	38.7	12.08	25.3	16.78	30.7
{ Sykehuspleie	6.62	9.2	5.95	12.5	5.53	10.1
{ Lægehonorar	12.64	17.6	7.58	15.9	8.99	16.4
{ Tannlægehonorar	0.95	1.3	1.31	2.7	0.93	1.7
{ Lægeskys	0.23	0.3	1.50	3.1	0.88	1.6
{ Lægemidler og medisn	0.45	0.6	0.30	0.6	0.39	0.7
{ Massage, bad, sykepl. o. l.	2.31	3.2	0.10	0.2	0.60	1.1
{ Transport av syke	0.46	0.7	1.32	2.8	0.70	1.3
{ <i>Sum underst. til medlemmer</i>	<i>51.52</i>	<i>71.6</i>	<i>30.14</i>	<i>63.1</i>	<i>34.80</i>	<i>63.6</i>
<i>Sykeunderst. til bipers.</i>						
{ Sykehuspleie	3.40	4.7	2.82	5.9	2.82	5.2
{ Underh.bidrag efter § 18,3	0.63	0.9	0.20	0.4	0.35	0.6
{ Lægehonorar	5.97	8.3	3.89	8.1	6.07	11.1
{ Tannlægehonorar	0.25	0.4	0.42	0.9	0.34	0.6
{ Lægeskys	0.32	0.5	1.17	2.4	1.00	1.8
{ Lægemidler og medisn	0.09	0.1	0.10	0.2	0.11	0.2
{ Massage, bad, sykepl. o. l.	0.51	0.7	0.07	0.2	0.20	0.4
{ Transport av syke	0.31	0.4	0.70	1.5	0.42	0.8
{ <i>Sum underst. til bipersoner</i>	<i>11.48</i>	<i>16.0</i>	<i>9.37</i>	<i>19.6</i>	<i>11.31</i>	<i>20.7</i>
<i>Barselst. t. medl.</i>						
{ Barselpenger	0.63	0.9	0.51	1.1	0.38	0.7
{ Ophold på fødselshjem	0.09	0.1	0.01	0.0	0.04	0.0
{ Jordmorhonorar	0.11	0.2	0.15	0.3	0.09	0.2
{ Barselpleiersker	0.00	0.0	—	—	0.00	0.0
{ Transport til fødselshjem, jordmorskyss	0.00	0.0	—	—	0.00	0.0
{ <i>Sum barselunderst. medl.</i>	<i>0.83</i>	<i>1.2</i>	<i>0.67</i>	<i>1.4</i>	<i>0.51</i>	<i>0.9</i>
<i>Barselst. til bipers.</i>						
{ Barselpenger	0.88	1.2	1.26	2.6	1.41	2.6
{ Ophold på fødselshjem	0.21	0.3	0.02	0.1	0.14	0.3
{ Familiebidrag efter § 18,4	0.02	0.0	0.00	0.0	0.00	0.0
{ Jordmorhonorar	0.91	1.3	0.94	2.0	1.19	2.1
{ Barselpleiersker	0.03	0.0	0.01	0.0	0.01	0.0
{ Transport til fødselshjem, jordmorskyss	0.00	0.0	0.01	0.0	0.01	0.0
{ <i>Sum barselunderst. bipers.</i>	<i>2.05</i>	<i>2.8</i>	<i>2.24</i>	<i>4.7</i>	<i>2.76</i>	<i>5.0</i>
<i>Begravelseshjelp</i>	<i>0.27</i>	<i>0.4</i>	<i>0.19</i>	<i>0.4</i>	<i>0.24</i>	<i>0.4</i>
<i>Renter m. m.</i>	<i>0.17</i>	<i>0.2</i>	<i>0.16</i>	<i>0.4</i>	<i>0.17</i>	<i>0.3</i>
Forretningsførerens lønn	1.17	1.6	3.32	7.0	2.77	5.0
Øvrige kontorlønninger	2.79	3.9	0.06	0.1	0.85	1.6
<i>Samlet administrasjon</i>	<i>5.63</i>	<i>7.8</i>	<i>4.98</i>	<i>10.4</i>	<i>4.96</i>	<i>9.1</i>
Sum utgifter	71.95	100.0	47.75	100.0	54.75	100.0

Bemerkninger til tabellene XIV til XVI.

Oversikt over de enkelte sykekassers økonomiske stilling.

For å få en oversikt over den *virkelige* økonomiske stilling og driften i året har man fra kretssykekassene forlangt summariske oppgaver over utestående fordringer og gjeld. Disse oppgaver er medtatt i tabellene XIV og XV, der således gir en økonomisk oversikt over de enkelte kassers samlede inntekter og utgifter i året 1924 og den økonomiske stilling ved årets utgang.

I tabell XIV A har man vedføiet administrasjonsutgiftene, lægehonorar og lægeskyss pr. medlem, utregnet etter de kassaførte beløp.

Videre er der tilføiet oppgave over erstattede sykedager pr. medlem ved hver enkelt kasse.

Endelig er for hver kasse vedføiet den prosentvise forhøielse av normaltariffen som var gjeldende pr. $31/12$ 1924.

Kretssykekassenes inntekter og utgifter viser — sammenlignet med året 1923 — en stigning av henholdsvis kr. 110 960 og kr. 1 511 166, hvilket siste hovedsakelig skyldes de økede læge- og sykehusutgifter.

Kretssykekassene hadde i 1924 et overskudd på driften av ca. kr. 1 600 000.

Tabell XIV B gir en oversikt over de godkjente kommunale og private sykekasser i 1924.

Tabell XV er et fylkesvis sammendrag av tabellene XIV.

Endelig angir tabell XVI kretssykekassernes samlede administrasjonsutgifter for årene 1914—24.

Man har nedenfor opstillet en oversikt over sykekassenes økonomiske stilling i årene 1914—1924.

År	Inntekter		Utgifter		Innt. ÷ utg.		Netto formue pr. $31/12$	
	Ialt	Pr. medl.	Ialt	Pr. medl.	Ialt	Pr. medl.	Ialt*)	Pr. medl.
1914	8 910 404	23.77	8 324 389	22.21	586 015	1.56	1 685 911	4.50
1915	9 624 396	24.80	8 870 077	22.86	754 319	1.94	2 443 697	6.30
1916	14 575 641	30.85	11 633 903	24.63	2 941 738	6.23	5 368 400	11.36
1917	18 100 932	34.86	14 959 940	28.81	3 140 992	6.05	8 505 739	16.38
1918	23 271 792	42.46	26 453 481	48.04	÷3181689	÷5.78	5 326 579	9.67
1919	33 677 669	58.84	32 968 292	57.59	709 377	1.24	6 017 167	10.51
1920	38 526 826	65.90	35 370 768	60.50	3 156 058	5.40	9 164 114	15.68
1921	40 219 940	70.50	37 317 947	65.41	2 901 993	5.09	12 279 901	21.52
1922	41 506 553	70.10	42 018 262	70.96	÷ 511 709	÷-0.86	11 543 796	19.49
1923	38 755 790	65.26	35 682 443	60.08	3 073 347	5.18	14 691 930	24.74
1924	38 810 391	64.76	37 206 718	62.08	1 603 673	2.68	16 287 308	27.17

*) Naar nettoformuen pr. $31/12$ ikke helt stemmer med foregående års nettoformue tillagt (eller fratrukket) årets gevinst (eller tap) er grunden den, at inntekts- og utgiftsrestanser er opført skjønsmessig på kretssykekassenes regnskapsutdrag.

Oversikt over de enkelte sykekassers økonomiske stilling.

A. Kretssykekassene.

Tabell XIV A.

Østfold fylke.

Kretssykekasse	Medlemstall i 1924	Inntekter i 1924		Utgifter i 1924		Formue pr. ^{31/12} 1924		Gjæld pr. ^{31/12} 1924		Antall erstattede sykedager pr. medlem	Lægeutgifter pr. medlem ¹⁾		Administrasjonsutgifter pr. medlem			Forhøiet premietariff pr. ^{31/12} 1924 i % av normaltariffen
		Ialt	Pr. medlem	Ialt	Pr. medlem	Ialt	Pr. medlem	Ialt	Pr. medlem		Lægehonorar	Lægeskys	Forretningsfører	Forretningsfører og øvrige kontorlønninger	Sum administrasjon	
Bykasser :		Kr.	Kr.	Kr.	Kr.	Kr.	Kr.	Kr.	Kr.		Kr.	Kr.	Kr.	Kr.	Kr.	
1. Fredrikshald .	4 728	345 535	73.08	294 375	62.26	173 623	36.72	—	—	8.0	16.65	0.20	1.62	3.90	6.72	43
2. Fredriksstad .	5 616	368 682	65.65	388 184	69.12	44 190	7.87	—	—	6.8	21.85	0.53	1.42	4.80	7.07	30
3. Moss	3 864	283 179	73.29	271 903	70.37	37 907	9.81	—	—	8.1	20.04	0.22	1.81	4.71	6.23	51
4. Sarpsborg . .	4 017	279 495	69.58	302 468	75.30	47 307	11.78	—	—	7.9	22.86	2.03	1.45	4.73	6.89	30
Landkasser :																
5. Aremark . . .	261	16 843	64.53	10 119	38.77	5 311	20.35	—	—	6.1	10.85	0.64	4.21	4.21	4.93	75
6. Askim	1 380	73 321	53.13	71 043	51.48	42 615	30.88	—	—	5.3	17.76	0.97	2.54	2.54	3.62	—
7. Berg	965	66 874	69.30	56 281	58.32	6 776	7.02	—	—	6.8	14.57	1.18	4.84	5.26	8.04	75
8. Borge	1 719	126 873	73.81	108 592	63.17	80 163	46.63	—	—	5.8	20.19	2.73	3.49	3.96	6.71	89
9. Degernes . .	220	10 871	49.41	9 652	43.87	—	—	221	1.00	4.6	13.93	0.95	2.27	2.27	3.31	27
10. Eidsberg . . .	931	48 054	51.62	37 619	40.41	47 825	51.37	—	—	5.8	12.05	2.38	2.47	2.47	3.97	—
11. Glemmen . .	2 061	146 102	70.89	152 740	74.11	78 042	37.87	—	—	7.7	22.05	0.79	2.33	4.21	6.26	38
12. Hobøl	442	20 290	45.91	21 045	47.61	9 719	21.99	—	—	6.4	10.62	1.99	2.71	2.71	3.93	—
13. Hvaler	432	36 059	83.47	23 894	55.31	17 798	41.20	—	—	7.6	11.86	3.68	3.24	3.24	4.97	75
14. Idd	1 436	121 449	84.57	89 191	62.11	47 029	32.75	—	—	9.1	15.94	2.78	3.50	3.50	5.00	75

15. Jeløy	521	33 107	63.55	31 467	60.40	30 470	58.48	—	—	6.5	19.50	2.10	3.95	3.95	8.27	30
16. Kraakerøy . . .	1 560	130 016	83.34	105 085	67.36	56 432	36.17	—	—	6.9	23.13	1.36	3.33	3.33	5.39	75
17. Mysen	360	16 377	45.49	15 398	42.77	10 344	28.73	—	—	6.1	15.63	0.05	1.94	1.94	4.56	—
18. Onsøy	1 525	103 141	67.63	91 534	60.02	64 673	42.41	—	—	6.6	17.58	2.62	3.25	4.56	6.33	38
19. Raade	476	36 259	76.17	26 006	54.64	51 411	108.01	—	—	3.9	20.18	6.55	2.52	2.52	5.03	38
20. Rakkestad . . .	965	59 154	61.30	53 474	55.41	30 440	31.54	—	—	6.9	12.08	1.55	3.11	3.11	3.94	23
21. Rolvsøy	774	51 815	66.94	41 264	53.31	33 168	42.85	—	—	2.7	17.74	1.73	4.97	4.97	6.58	51
22. Rygge	798	50 320	63.06	49 838	62.45	10 935	13.70	—	—	6.7	15.47	2.79	3.29	3.29	6.12	38
23. Rødnes	270	13 082	48.45	10 267	38.03	13 116	48.58	—	—	4.0	10.11	1.43	2.31	2.31	3.47	—
24. Rømskog	175	8 348	47.70	7 037	40.21	6 498	37.13	—	—	6.9	6.89	1.26	4.00	4.00	5.33	—
25. Skiptvedt	560	28 431	50.77	24 798	44.28	29 330	52.38	—	—	3.8	15.86	4.05	1.79	1.79	2.45	—
26. Skjeberg	1 373	109 527	79.77	103 689	75.52	15 053	10.96	—	—	8.0	19.64	6.58	2.91	4.22	5.89	75
27. Spydeberg	606	30 385	50.14	27 999	46.20	23 277	38.41	—	—	5.1	14.10	1.69	3.22	3.22	4.82	—
28. Tornes	483	26 656	55.19	24 740	51.22	7 353	15.22	—	—	5.2	12.45	1.92	3.48	3.62	5.37	27
29. Trøgstad	707	37 692	53.31	34 462	48.74	13 002	18.39	—	—	5.0	14.98	3.88	1.70	1.70	3.48	18
30. Tune	1 868	115 927	62.06	119 896	64.18	91 151	48.80	—	—	6.2	19.78	3.01	2.89	4.31	5.88	18
31. Vaaler	363	15 572	42.90	12 632	34.80	10 408	28.67	—	—	3.2	10.20	1.70	3.31	3.31	4.02	—
32. Varteig	156	6 936	44.46	8 145	52.21	989	6.34	—	—	7.6	14.97	6.17	3.21	3.21	4.20	—
33. Øymark	434	19 265	44.39	14 788	34.07	32 940	75.90	—	—	3.8	10.37	1.38	3.00	3.00	3.76	—
Sum bykasser . . .	18 225	1 276 891	70.06	1 256 930	68.97	303 027	16.63	—	—	7.6	20.34	0.70	1.56	4.53	6.76	Norm.tariff i 0 kasse Forh. — i 4 kasser
Sum landkasser . .	23 821	1 558 746	65.44	1 382 695	58.05	866 268	36.37	221	0.01	6.3	17.09	2.42	3.09	3.60	5.38	Norm.tariff i 11 kasser Forh. — i 18 —
Totalsum	42 046	2 835 637	67.44	2 639 625	62.78	1 169 295	27.81	221	0.01	6.9	18.49	1.68	2.43	4.00	5.98	Norm.tariff i 11 kasser Forh. — i 22 —

¹⁾ Heri er ikke medregnet tannlægeutgifter og transport av syke til læge.

Tabell XIV A.

Akershus fylke.

Kretssykekaske	Medlemstall i 1924	Inntekter i 1924		Utgifter i 1924		Formue pr. ^{31/12} 1924		Gjæld pr. ^{31/12} 1924		Antall erstattede sykedager pr. medlem	Lægeutgifter pr. medlem ¹⁾		Administrasjonsutgifter pr. medlem			Forhøiet premietariff pr. ^{31/12} 1924 i % av normal-tariffen
		Ialt	Pr. medlem	Ialt	Pr. medlem	Ialt	Pr. medlem	Ialt	Pr. medlem		Lægehonorar	Lægeskjuss	Forretningsfører	Forretningsfører og øvrige kontorlønninger	Sum administrasjon	
Bykasser :		Kr.	Kr.	Kr.	Kr.	Kr.	Kr.	Kr.	Kr.		Kr.	Kr.	Kr.	Kr.	Kr.	
1. Drøbak . . .	472	30 868	65.40	32 677	69.23	6 447	13.66	—	—	8.1	25.14	0.17	3.81	3.81	7.34	30
2. Hølen	78	5 811	74.50	3 315	42.50	4 374	56.08	—	—	6.3	16.24	—	1.92	1.92	1.95	43
3. Soon ²⁾	97	7 837	80.79	6 071	62.59	—	—	3 795	39.12	7.8	8.76	0.21	5.15	5.15	6.31	43
Landkasser:																
4. Ås	814	46 669	57.33	35 991	44.21	82 165	100.94	—	—	3.4	14.88	3.67	3.07	3.07	4.73	—
5. Asker	1 806	109 505	60.63	109 448	60.60	33 347	18.46	—	—	6.2	14.53	1.70	2.47	4.02	6.25	15
6. Aurskog . . .	529	24 573	46.45	22 941	43.37	36 393	68.80	—	—	5.7	9.57	1.58	3.78	3.78	5.45	5
7. Blaker	451	25 928	57.49	21 466	47.60	18 443	40.89	—	—	5.6	10.49	1.26	3.99	3.99	4.72	23
8. Bryn	2 962	236 591	79.88	190 533	64.33	77 450	26.15	—	—	8.8	13.80	1.13	2.15	3.87	5.55	51
9. Bærum	3 740	274 915	73.51	263 479	70.45	121 483	32.48	—	—	6.5	18.08	2.11	1.98	4.53	6.32	38
10. Eidsvoll . . .	1 822	95 627	52.48	91 996	50.49	73 704	40.45	—	—	5.8	15.05	2.33	2.74	3.50	5.17	—
11. Enebak	525	29 830	56.82	28 839	54.93	11 822	22.52	—	—	4.1	21.51	4.95	1.52	1.52	2.52	27
12. Feiring . . .	150	7 023	46.82	4 634	30.89	15 515	103.43	—	—	3.5	9.87	3.15	1.33	1.33	2.09	—
13. Fet	768	46 585	60.66	42 689	55.58	41 574	54.13	—	—	7.1	13.27	2.18	³⁾ —	³⁾ —	³⁾ 1.66	18
14. Frogn	426	27 195	63.84	19 400	45.54	36 531	85.75	—	—	3.9	16.31	2.85	4.23	4.41	5.80	30
15. Gjerdrum . .	187	9 237	49.40	9 277	49.61	10 689	57.16	—	—	6.9	15.91	4.04	2.41	2.41	2.95	—
16. Grefsen . . .	2 223	228 776	102.91	191 138	85.98	77 035	34.65	—	—	12.8	16.84	1.66	2.45	3.48	8.05	88
17. Grorud	721	49 087	68.08	48 943	67.88	8 701	12.07	—	—	7.7	18.67	2.54	3.33	3.95	6.07	30
18. Hurdal	480	17 428	36.31	10 065	20.97	11 723	24.42	—	—	5.7	⁴⁾ 1.27	—	3.00	3.00	3.49	—

19. Høland . . .	978	39 629	40.52	37 705	38.55	27 999	28.63	—	—	5.1	10.67	1.33	1.53	1.53	2.31	—
20. Kråkstad . .	212	10 266	48.42	8 786	41.44	14 324	67.57	—	—	3.5	15.06	5.01	3.30	3.30	4.66	—
21. Lillestrøm .	1 475	115 080	78.02	99 686	67.58	47 360	32.11	—	—	8.9	21.36	0.52	2.44	2.54	5.06	43
22. Lørenskog .	450	28 257	62.79	35 251	78.34	—	—	1 649	3.66	5.5	22.14	0.86	2.00	2.00	3.65	38
23. Nannestad .	950	36 597	38.52	33 492	35.25	17 476	18.40	—	—	4.5	8.42	1.61	3.07	3.07	4.07	—
24. Nes	1 585	98 821	62.35	81 707	51.55	93 604	59.06	—	—	6.0	12.03	2.65	3.15	4.29	5.73	18
25. Nesodden . .	408	32 123	78.73	21 724	53.25	16 663	40.84	—	—	6.0	14.46	4.69	3.06	3.06	3.91	51
26. Nittedal . .	665	50 258	75.58	35 956	54.07	31 173	46.88	—	—	5.1	21.93	7.40	3.76	6.77	7.87	66
27. Nordstrand	1 952	159 159	81.54	144 666	74.11	49 626	25.42	—	—	10.9	16.71	1.15	2.09	6.82	10.17	60
28. Oppegård . .	302	23 434	77.60	15 108	50.03	18 311	60.63	—	—	6.0	14.32	2.82	3.58	3.58	5.15	51
29. Setskog . . .	179	6 776	37.86	10 610	59.27	2 578	14.40	—	—	7.3	10.65	5.14	2.79	2.79	4.37	—
30. Skedsmo . . .	370	24 751	66.89	19 820	53.57	9 776	26.42	—	—	6.1	14.05	2.68	5.12	5.12	7.49	43
31. Ski	649	30 104	46.39	32 365	49.87	33 016	50.87	—	—	4.7	21.60	1.98	3.33	3.33	3.99	—
32. Strømmen . .	701	50 452	71.97	44 690	63.75	33 434	47.69	—	—	8.2	18.87	0.24	3.93	3.93	5.71	43
33. Sørkedalen .	726	45 525	62.71	43 018	59.25	10 619	14.63	—	—	6.3	16.43	4.48	4.63	4.63	6.45	27
34. Sørum	575	31 504	54.79	31 555	54.88	38 108	66.27	—	—	6.9	11.62	1.98	2.09	2.09	4.34	—
35. Ullensaker .	1 745	73 148	41.92	66 501	38.11	106 135	60.82	—	—	4.9	9.30	0.91	3.50	4.18	5.66	—
36. Ullern	3 777	282 039	74.67	241 724	64.00	52 303	13.85	—	—	8.3	14.93	0.53	1.66	5.52	7.91	38
37. Vestby	650	32 129	49.43	35 417	54.49	16 428	25.27	—	—	3.4	15.82	4.80	2.77	2.82	4.93	23
38. Vinderen . .	3 279	226 903	69.20	208 399	63.56	26 836	8.18	—	—	11.4	14.75	0.39	1.59	3.54	6.24	38
Sum bykasser . .	647	44 516	68.80	42 063	65.01	10 821	16.72	3 795	5.87	7.9	21.61	0.15	3.79	3.79	6.54	Norm.tariff i 0 kasse Forh. — i 3 kasser
Sum landkasser .	39 232	2 625 924	66.93	2 339 019	59.62	1302344	33.20	1 649	0.04	7.5	15.08	1.81	2.47	3.92	5.96	Norm.tariff i 12 kasser Forh. — i 23 —
Totalsum	39 879	2 670 440	66.96	2 381 082	59.71	1313165	32.93	5 444	0.14	7.5	15.20	1.76	2.49	3.92	5.97	Norm.tariff i 12 kasser Forh. — i 26 —

45

Oslo.

Oslo	105044	7 207 830	68.62	7 463 968	71.06	2995003	28.51	—	—	10.5	17.36	0.35	0.14	3.36	4.60	40
----------------	--------	-----------	-------	-----------	-------	---------	-------	---	---	------	-------	------	------	------	------	----

¹⁾ Heri er ikke medregnet tannlægeutgifter og transport av syke til læge.

²⁾ Grundet forretningsførerens sykdom er regnskapet ikke ført à jour, hvorfor tallene for 1923 er benyttet.

³⁾ Forretningsføreren har ingen lønn hævet for året 1924. Lønnen utgjør kr. 3.00 pr. medlem.

⁴⁾ En vesentlig del av utgiftene til læge i 1924 henstod ubetalte ved regnskapets avslutning.

Tabell XIV A.

Hedmark fylke.

Kretssykekasse	Medlemstall i 1924	Inntekter i 1924		Utgifter i 1924		Formue pr. ^{31/12} 1924		Gjæld pr. ^{31/12} 1924		Antall erstattede sykedager pr. medlem	Lægeutgifter pr. medlem ¹⁾		Administrasjonsutgifter pr. medlem			Forhøiet premietariff pr. ^{31/12} 1924 i % av normal-tariffen
		Ialt	Pr. medlem	Ialt	Pr. medlem	Ialt	Pr. medlem	Ialt	Pr. medlem		Lægehonorar	Lægeskyss	Forretningsfører	Forretningsfører og øvrige kontorlønninger	Sum administrasjon	
Bykasser:		Kr.	Kr.	Kr.	Kr.	Kr.	Kr.	Kr.	Kr.		Kr.	Kr.	Kr.	Kr.	Kr.	
1. Hamar . .	2 908	148 527	51.07	168 785	58.04	59 112	20.33	—	—	5.7	17.63	0.90	3.03	4.31	5.49	23
2. Kongsvinger	553	30 666	55.45	26 917	48.67	7 148	12.93	—	—	6.7	16.77	0.39	2.53	2.53	4.41	18
Landkasser:																
3. Aamot . .	1 411	84 581	59.94	76 288	54.05	63 624	45.09	—	—	5.0	19.09	3.03	2.48	2.48	4.30	18
4. Aasnes . .	1 797	70 214	39.07	70 927	39.47	84 097	46.80	—	—	3.7	11.60	2.73	2.60	2.60	4.25	—
5. Alvdal . .	411	19 195	46.70	19 846	48.29	9 765	23.76	—	—	5.3	17.08	1.91	2.43	2.43	3.26	11
6. Brandval .	820	45 284	55.22	52 104	63.54	10 486	12.79	—	—	7.1	14.47	3.47	2.91	2.91	4.27	15
7. Eidskog .	1 044	70 924	67.93	62 568	59.92	69 100	66.18	—	—	6.6	15.80	4.28	3.35	3.35	4.17	18
8. Elverum .	2 094	129 624	61.90	126 215	60.27	76 513	36.54	—	—	6.2	19.44	3.50	2.87	4.45	5.64	23
9. Engerdal .	272	13 532	49.75	13 000	47.79	2 894	10.64	—	—	4.2	18.61	3.89	3.71	3.71	4.42	18
10. Foldal . .	174	10 088	57.98	10 529	60.51	10 874	62.49	—	—	4.6	16.21	2.01	4.86	4.86	7.06	—
11. Furnes . .	1 064	47 924	45.02	41 337	38.85	72 015	67.68	—	—	4.0	12.01	2.36	4.47	4.47	5.44	5
12. Grue . . .	1 505	81 638	54.24	76 347	50.73	58 929	39.16	—	—	5.6	14.44	3.31	2.79	4.12	5.18	—
13. Hernes . .	912	45 847	50.27	42 549	46.65	18 584	20.38	—	—	5.6	11.08	0.28	4.71	4.71	5.97	30
14. Hof . . .	759	34 221	45.09	42 576	56.09	—	—	2 486	3.28	6.8	17.02	4.10	4.03	4.03	5.36	5
15. Kvikne . .	154	6 931	45.01	7 519	48.89	14 361	93.25	—	—	4.8	14.97	1.66	3.65	3.65	4.85	18
16. Løten . . .	1 528	92 034	60.23	109 333	71.55	14 104	9.23	—	—	7.2	22.12	5.40	3.16	3.81	4.76	30

17. Nes	938	40 229	42.89	39 795	42.43	45 975	49.01	—	—	5.4	12.35	2.74	2.19	2.19	2.97	—
18. Nord-Odal .	1 014	51 398	50.69	47 665	47.01	16 219	16.00	—	—	3.8	17.18	5.17	2.94	2.94	4.28	—
19. Sør-Odal . .	1 342	77 265	57.57	63 464	47.29	53 108	39.57	—	—	6.1	15.27	4.30	2.61	2.61	4.78	—
20. Ytre Rendal	429	24 505	57.12	20 387	47.52	8 134	18.96	—	—	4.4	11.70	2.42	1.40	1.40	1.79	15
21. Øvre Rendal	277	15 366	55.47	16 042	57.91	6 211	22.42	—	—	7.1	16.61	3.39	2.17	2.17	3.32	—
22. Ringsaker .	3 053	143 776	47.09	175 028	57.33	—	—	6 511	2.13	5.3	15.53	3.28	3.50	3.50	4.59	15
23. Romedal .	1 272	58 208	45.76	50 790	39.93	49 587	38.98	—	—	4.6	10.32	2.55	2.26	2.26	2.91	—
24. Sollia . . .	80	3 606	45.08	2 300	28.75	8 815	110.19	—	—	3.0	6.55	1.25	5.31	5.31	6.24	—
25. Stange . .	1 968	130 384	66.25	110 909	56.36	70 810	35.98	—	—	8.5	14.30	2.59	2.29	3.05	4.32	43
26. Stor-Elydal	1 086	50 078	46.11	54 223	49.93	60 678	55.87	—	—	3.5	12.49	2.47	2.81	2.81	4.18	—
27. Tolga . . .	359	23 632	65.83	19 090	53.18	9 913	27.61	—	—	5.1	18.52	2.49	2.79	4.23	7.08	51
28. Trysil . . .	995	66 816	67.15	60 990	61.30	2 686	2.70	—	—	7.2	16.92	2.12	2.90	2.90	4.70	38
29. Tynset . . .	712	46 958	65.95	42 534	59.74	4 666	6.55	—	—	5.2	19.53	3.25	5.27	5.27	6.76	60
30. Våler . . .	950	51 539	54.25	47 328	49.82	57 088	60.09	—	—	5.7	14.03	3.47	3.54	3.54	4.38	—
31. Vang	2 074	117 169	56.49	115 822	55.84	34 634	16.70	—	—	5.9	16.43	4.11	2.41	3.75	5.55	23
32. Vinger . . .	972	44 508	45.79	47 003	48.36	49 082	50.50	—	—	6.9	14.68	4.11	3.64	3.64	5.70	—
33. Østby . . .	623	32 291	51.83	32 952	52.89	3 504	5.62	—	—	6.7	13.38	1.63	3.69	3.69	4.95	15
Sum bykasser .	3 461	179 193	51.77	195 702	56.54	66 260	19.14	—	—	5.9	17.50	0.81	2.95	4.02	5.32	Norm.tariff i 0 kasse Forh. — i 2 —
Sum landkasser	32 089	1 729 765	53.91	1 697 460	52.90	986 456	30.74	8 997	0.28	5.7	15.42	3.31	3.04	3.39	4.70	Norm.tariff i 12 kasser Forh. — i 19 —
Totalsum . . .	35 550	1 908 958	53.70	1 893 162	53.25	1 052 716	29.61	8 997	0.25	5.7	15.62	3.07	3.04	3.45	4.77	Norm.tariff i 12 kasser Forh. — 21 —

1) Heri er ikke medregnet tannlægeutgifter og transport av syke til læge.

Tabell XIV A.

Oppland fylke.

Kretssykekasse	Medlemstall i 1924	Inntekter i 1924		Utgifter i 1924		Formue pr. 31/12 1924		Gjæld pr. 31/12 1924		Antall erstattede sykedager pr. medlem	Lægeutgifter pr. medlem ¹⁾		Administrasjonsutgifter pr. medlem			Forhøiet premietariff pr. 31/12 1924 i % av normaltariffen
		Ialt	Pr. medlem	Ialt	Pr. medlem	Ialt	Pr. medlem	Ialt	Pr. medlem		Lægehonorar	Lægeskyss	Forretningsfører	Forretningsfører og øvrige kontorlønninger	Sum administrasjon	
Bykasser:		Kr.	Kr.	Kr.	Kr.	Kr.	Kr.	Kr.	Kr.		Kr.	Kr.	Kr.	Kr.	Kr.	
1. Gjøvik . . .	1 442	77 717	53.90	76 917	53.34	76 212	52.85	—	—	5.5	22.80	0.51	4.16	4.25	5.55	—
2. Lillehammer	2 061	139 456	67.66	136 012	65.99	21 678	10.52	—	—	4.9	16.59	0.44	2.76	4.03	6.21	39
Landkasser:																
3. Nord-Aurdal	435	18 074	41.55	18 758	43.12	19 446	44.70	—	—	9.6	12.64	2.02	2.30	2.30	3.83	—
4. Sør-Aurdal .	540	21 966	40.68	18 798	34.81	25 592	47.39	—	—	4.1	9.73	1.13	3.50	3.50	4.15	—
5. Biri	631	29 335	46.49	27 693	43.89	37 148	58.87	—	—	4.0	12.13	2.42	3.85	3.85	4.88	—
6. Brandbu . .	704	35 341	50.20	23 131	32.86	59 580	84.63	—	—	5.0	11.98	1.67	3.13	3.13	4.77	—
7. Dovre	²⁾ 613	26 337	42.96	18 040	29.43	33 331	54.37	—	—	³⁾ 3.0	7.72	1.99	4.16	4.16	5.52	15
8. Eina	173	9 595	55.46	7 771	44.92	3 441	19.89	—	—	4.0	17.91	5.61	2.60	2.60	3.40	27
9. Etnedal . .	235	10 375	44.15	11 604	49.38	154	0.66	—	—	5.8	10.46	2.01	1.70	1.70	2.15	—
10. Fåberg . . .	1 410	77 616	55.05	79 396	56.31	38 427	27.25	—	—	5.3	18.50	4.76	3.27	3.27	4.54	15
11. Fluberg . .	542	29 222	53.92	31 055	57.30	2 664	4.92	—	—	6.4	14.82	4.10	3.50	3.50	4.47	30
12. Nordre Fron	682	24 118	35.36	22 802	33.43	21 729	31.86	—	—	4.8	9.53	2.68	3.43	3.43	3.99	—
13. Søndre Fron	530	21 154	39.91	18 922	35.70	32 260	60.87	—	—	4.3	11.63	1.56	2.94	2.94	3.38	—
14. V. Gausdal	606	26 392	43.55	22 178	36.60	30 472	50.28	—	—	2.4	10.26	2.13	3.00	3.00	3.40	—
15. Ø. Gausdal .	818	36 838	45.03	33 978	41.54	52 576	64.27	—	—	3.7	9.44	1.51	3.87	3.87	4.68	—
16. Gran	583	24 090	41.32	25 213	43.25	1 769	3.03	—	—	6.7	12.42	2.03	1.37	1.37	1.68	—

17. Heidal . . .	198	11 291	57.03	8 943	45.17	—	—	3 926	19.83	3.2	39.19	5.93	3.03	3.03	3.18	125
18. Jevnaker . .	900	54 253	60.28	48 393	53.77	8 463	9.40	—	—	5.4	23.08	3.29	3.33	3.33	5.06	18
19. Kolbu . . .	315	13 574	43.09	11 542	36.64	3 170	10.06	—	—	3.2	11.55	2.97	3.17	3.17	3.94	27
20. Nordre Land	644	24 614	38.22	24 028	37.31	18 589	28.86	—	—	4.2	11.61	2.09	3.11	3.11	4.11	—
21. Søndre Land	830	52 164	62.85	56 778	68.41	10 172	12.25	—	—	6.4	17.90	3.99	3.61	3.61	4.57	88
22. Lesja . . .	480	22 781	47.46	19 731	41.11	21 655	45.11	—	—	2.1	12.44	4.96	3.27	3.27	4.28	23
23. Lom	311	14 408	46.33	11 518	37.04	32 524	104.58	—	—	2.9	9.84	2.36	3.22	3.22	4.30	—
24. Lunner . .	647	37 189	57.48	33 115	51.18	35 930	55.53	—	—	6.8	15.58	2.77	3.32	3.32	4.50	23
25. Ringeby . .	866	35 212	40.66	29 814	34.43	122 960	141.99	—	—	4.3	7.72	1.92	3.12	3.12	3.52	÷22
26. Sell	291	²⁾ 23 314	80.12	26 215	90.09	—	—	3 751	12.89	6.7	39.81	11.18	4.12	4.12	4.77	125
27. Skjåk . . .	314	17 013	54.18	15 115	48.14	22 733	72.40	—	—	2.9	16.85	5.45	3.18	3.18	5.25	—
28. Vestre Slidre	144	10 387	72.13	7 600	52.78	1 881	13.06	—	—	10.1	9.53	0.10	3.33	3.33	4.79	75
29. Østre Slidre	301	15 805	52.51	13 469	44.75	10 128	33.65	—	—	3.7	15.15	2.32	1.99	1.99	2.94	—
30. Snertingdal .	508	19 967	39.31	21 122	41.58	2 201	4.33	—	—	6.7	13.38	1.83	1.26	1.26	2.65	23
31. Torpa . . .	490	23 168	47.28	25 154	51.33	11 010	22.47	—	—	7.0	16.17	2.57	2.04	2.04	2.37	43
32. Vestre Toten	918	40 024	43.60	35 107	38.24	55 050	59.97	—	—	4.3	13.67	2.36	3.92	3.92	5.25	÷ 5
33. Østre Toten	2 378	117 138	49.26	125 834	52.92	45 026	18.93	—	—	5.0	17.02	4.18	2.73	2.73	3.55	—
34. Vågå . . .	565	21 997	38.93	18 636	32.98	8 480	15.01	—	—	3.4	12.89	1.51	2.65	2.65	3.77	—
35. Vang . . .	152	6 677	43.93	3 130	20.59	16 464	108.32	—	—	3.3	3.21	2.44	2.24	2.24	3.50	—
36. Vardal . . .	1 868	95 078	50.90	93 585	50.10	88 284	47.26	—	—	5.1	19.58	2.58	2.68	2.68	3.64	—
37. Øyer . . .	621	22 333	35.96	14 781	23.80	82 234	132.42	—	—	2.4	5.10	1.40	2.42	2.42	3.15	÷22
Sum bykasser .	3 503	217 173	62.00	212 929	60.78	97 890	27.94	—	—	5.2	19.15	0.47	3.34	4.12	5.94	Norm.tariff i 1 kasse Forh. — i 1 —
Sum landkasser	22 243	1 068 840	48.05	1 002 949	45.09	955 543	42.96	7 677	0.35	4.8	14.55	2.94	3.03	3.03	4.00	Norm.tariff i 18 kasser Forh. — i 14 — Nedsat — i 3 —
Totalsum . . .	25 746	1 286 013	49.95	1 215 878	47.23	1 053 433	40.92	7 677	0.30	4.9	15.17	2.60	3.08	3.18	4.27	Norm.tariff i 19 kasser Forh. — i 15 — Nedsat — i 3 —

¹⁾ Heri er ikke medregnet tannlægeutgifter og transport av syke til læge.

²⁾ Da kassen ikke har innsendt medlemsopgave og statistisk sammendrag for 1924 er tallene for 1923 benyttet.

³⁾ Da kassen ikke har innsendt regnskapsutdrag for 1924 er tallene for 1923 benyttet.

Tabell XIV A.

Buskerud fylke.

Kretssykekasse	Medlemstall i 1924	Inntekter i 1924		Utgifter i 1924		Formue pr. 31/12 1924		Gjæld pr. 31/12 1924		Antall erstattede sykedager pr. medlem	Lægeutgifter pr. medlem ¹⁾		Administrasjonsutgifter pr. medlem			Forhøiet premietariff pr. 31/12 1924 i % av normal-tariffen
		Ialt	Pr. medlem	Ialt	Pr. medlem	Ialt	Pr. medlem	Ialt	Pr. medlem		Lægehonorar	Lægeskyss	Forretningsfører	Forretningsfører og øvrige kontorlønninger	Sum administrasjon	
Bykasser:		Kr.	Kr.	Kr.	Kr.	Kr.	Kr.	Kr.	Kr.		Kr.	Kr.	Kr.	Kr.	Kr.	
1. Drammen . . .	8 896	660 049	74.20	643 208	72.30	187 700	21.10	—	—	10.8	20.56	0.26	0.60	4.51	6.08	43
2. Hønefoss . . .	991	64 128	64.71	62 720	63.29	46 521	46.94	—	—	6.8	16.07	0.55	5.57	6.48	9.14	18
3. Kongsberg . . .	2 220	199 416	89.83	147 803	66.58	101 205	45.59	—	—	5.9	19.28	0.39	3.59	3.59	5.61	75
Landkasser:																
4. Aadal	1 079	61 078	56.61	59 481	55.13	15 003	13.90	—	—	4.3	18.74	5.34	2.52	3.26	4.25	15
5. Aal	555	26 009	46.86	27 323	49.23	6 243	11.25	—	—	5.2	10.97	1.33	3.04	3.04	5.17	—
6. N. Eiker	2 227	116 023	52.10	126 543	56.82	82 108	36.87	—	—	8.8	*) 4.98	0.14	2.38	4.13	5.52	5
7. Ø. Eiker	1 780	128 311	72.08	148 530	83.44	—	—	9 786	550	10.4	22.20	4.07	2.70	4.12	5.80	60
8. Flå	340	16 733	49.21	17 717	52.11	13 803	40.60	—	—	6.8	11.51	4.37	3.82	3.82	5.41	—
9. Flesberg	447	39 075	87.42	38 569	86.28	3 168	7.09	—	—	10.5	22.58	8.02	2.35	2.57	3.38	99
10. Gol	208	8 989	43.22	8 017	38.54	9 280	44.62	—	—	4.9	11.20	0.49	3.13	3.13	4.47	—
11. Hemsedal	98	2 792	28.49	2 878	29.37	5 913	60.34	—	—	3.1	6.66	2.98	3.57	3.57	4.13	—
12. Hol	501	22 232	44.38	18 899	37.72	11 350	22.65	—	—	4.3	9.01	1.88	2.25	2.25	3.85	—
13. Hole	392	20 952	53.45	12 813	32.69	31 463	80.26	—	—	3.0	9.01	3.64	3.32	3.32	5.16	18
14. Hurum	1 320	93 053	70.49	93 653	70.95	50 603	38.34	—	—	7.7	22.05	2.28	3.64	4.28	4.99	30
15. Krødsherad	476	37 592	78.97	29 782	62.57	451	0.95	—	—	6.5	23.27	1.23	2.10	2.10	5.42	66
16. Lier	2 242	187 148	83.47	202 498	90.32	79 253	35.35	—	—	9.7	25.64	6.55	2.95	5.47	7.51	60

17. Modum . .	2 439	130 863	53.65	143 538	58.55	87 457	35.86	—	—	6.5	18.87	3.87	2.98	3.02	4.36	15
18. Nes : . . .	413	20 613	49.91	18 488	44.77	16 182	39.18	—	—	6.7	9.61	1.85	3.38	3.38	4.05	—
19. Norderhov .	2 632	172 834	65.67	163 150	61.99	54 023	20.53	—	—	7.4	16.96	3.54	3.22	4.45	5.48	30
20. Nore	865	71 799	83.00	57 028	65.93	52 325	60.49	—	—	6.6	18.71	3.10	2.89	2.89	6.00	51
21. Opdal . . .	283	11 120	39.29	12 184	43.05	4 109	14.52	—	—	4.0	7.94	2.64	2.50	2.50	3.08	—
22. Rollag og Vegli	498	32 429	65.12	29 326	58.89	22 940	46.06	—	—	6.8	15.49	3.52	4.02	4.02	4.80	27
23. Røyken . .	818	34 749	42.48	26 069	31.87	69 755	85.28	—	—	7.0	2) 0.29	0.09	5.87	5.87	8.09	÷ 13
24. Y. Sandsvær	856	53 910	62.98	47 337	55.30	9 200	10.75	—	—	4.0	17.58	4.51	3.86	3.86	5.38	51
25. Ø. Sandsvær	417	34 808	83.47	27 151	65.11	12 802	30.70	—	—	8.4	18.02	4.62	4.37	4.37	5.90	75
26. Sigdal . . .	950	40 458	42.59	40 088	42.20	12 793	13.47	—	—	3.3	16.58	5.19	2.00	2.00	2.98	15
27. Tyristrand .	284	18 892	66.52	17 258	60.77	25 661	90.36	—	—	6.4	16.70	1.87	5.06	5.06	6.14	18
Sum bykasser .	12 107	923 593	76.29	853 731	70.52	335 426	27.71	—	—	9.6	19.95	0.31	1.56	4.51	6.25	Norm.tariff i 0 kasse Forh. — i 3 kasser
Sum landkasser	22 120	1 382 462	62.50	1 368 320	61.86	675 885	30.56	9 786	0.44	7.1	16.44	3.45	3.07	3.86	5.34	Norm.tariff i 7 kasser Forh. — i 16 — Neds. — i 1 kasse
Totalsum . . .	34 227	2 306 055	67.38	2 222 051	64.92	1 011 311	29.55	9 786	0.29	8.0	17.68	2.33	2.54	4.09	5.66	Norm.tariff i 7 kasser Forh. — i 19 — Neds. — i 1 kasse

1) Heri er ikke medregnet tannlægeutgifter og transport av syke til læge.

2) Da der i Nedre Eiker og i Røyken er ansatt kommunale læger med fast lønn, bortfaller for en vesentlig del kassenes utgifter til lægehjelp. I henhold til S. F. L.'s § 31,6 yder staten direkte bidrag til disse lægers avlønning.

Tabell XIV A.

Vestfold fylke.

Kretssykekasse	Medlemstall i 1924	Inntekter i 1924		Utgifter i 1924		Formue pr. ^{31/12} 1924		Gjæld pr. ^{31/12} 1924		Antall erstattede sykedager pr. medlem	Lægeutgifter pr. medlem ¹⁾		Administrasjonsutgifter pr. medlem			Forhøiet premie-tariff pr. ^{31/12} 1924 i % av normal-tariffen
		Ialt	Pr. medlem	Ialt	Pr. medlem	Ialt	Pr. medlem	Ialt	Pr. medlem		Lægehonorar	Lægeskys	Forretningsfører	Forretningsfører og øvrige kontorlønninger	Sum administrasjon	
Bykasser:		Kr.	Kr.	Kr.	Kr.	Kr.	Kr.	Kr.	Kr.		Kr.	Kr.	Kr.	Kr.	Kr.	
1. Asgårdstrand	55	2 285	41.55	2 161	39.29	2 558	46.51	—	—	2.6	10 82	0 24	10 91	10.91	12.58	—
2. Holmestrand	629	42 621	67.76	37 968	60.36	16 799	26.71	—	—	6.9	23.33	0.13	3.10	3.58	5.20	30
3. Horten . .	3349	308 817	92.21	278 840	83.26	123 731	36.95	—	—	10.0	26.17	0.12	2.57	4.57	6.81	99
4. Larvik. . .	3571	218 599	61.22	201 126	56.32	140 832	39.44	—	—	7.4	12.30	0.22	1.96	4.87	6.40	27
5. Sandefjord.	1392	82 174	59.03	77 503	55.68	53 982	38.78	—	—	5.8	15.72	0.04	4.70	5.61	7.48	38
6. Svelvik . .	277	20 535	74.13	17 354	62.65	13 947	50.35	—	—	3.0	22.66	—	4.87	4.87	6.57	30
7. Tønsberg .	4103	256 120	62.42	252 297	61.49	40 433	9.85	—	—	8.0	13.97	0.17	1.95	3.91	5.56	38
Landkasser:																
8. Andebu . .	528	20 401	38.64	18 598	35.22	8 775	16.62	—	—	5.1	8.75	0.91	3.22	3.22	3.93	—
9. Borre . . .	383	19 515	50.95	18 762	48.99	1 034	2.70	—	—	7.5	12.74	1.35	5.87	5.87	6.64	30
10. Botne . . .	400	25 504	63.76	27 936	69.84	26 459	66.15	—	—	6.4	23.50	1.33	4.77	4.77	6.76	11
11. Brunlanes .	568	36 615	64.46	37 633	66.26	7 263	12.79	—	—	9.0	14.56	2.92	4.23	4.23	5.55	38
12. Fredriksvern	194	11 125	57.35	15 351	79.13	—	—	1 790	9.23	7.1	27.30	0.26	4.12	4.64	6.33	52
13. Hedrum . .	849	56 099	66.08	49 091	57.82	41 526	48.91	—	—	6.9	12.36	1.85	5.12	5.12	6.88	27
14. Hof	452	29 438	65.13	25 894	57.29	21 548	47.67	—	—	6.9	20 51	2.81	2.21	2.21	3.17	43
15. Lardal . . .	546	29 655	54.31	20 911	38.30	6 010	11.01	—	—	4.8	7,28	1.62	5.51	5.51	6.66	38
16. Nøtterøy . .	538	24 737	45.98	28 276	52.56	11 606	21.57	—	—	6.6	14.79	2.53	4.75	4.75	5.74	—

17. Ramnes . . .	320	15 561	45.50	12 149	37.96	18 454	57.67	—	—	4.4	10.50	3.36	3.63	3.63	4.52	—
18. Sande . . .	742	41 256	55.60	34 533	46.54	40 615	54.74	—	—	5.2	11.99	1.43	3.37	3.91	5.26	15
19. Sandeherad	1490	107 131	71.90	94 373	63.34	59 226	39.75	—	—	6.4	15.97	1.71	4.03	4.90	6.72	43
20. Sem	1172	68 324	58.30	63 043	53.79	28 972	24.72	—	—	7.4	13.13	2.08	3.17	3.78	6.06	23
21. Skoger . . .	2004	181 938	90.79	157 373	78.53	35 143	17.04	—	—	9.8	21.61	2.89	1.80	2.99	5.16	99
22. Stokke . . .	564	29 664	52.60	26 136	46.34	15 089	26.75	—	—	4.2	13.41	1.74	3.00	3.00	3.88	30
23. Strømm . . .	220	10 851	49.32	11 015	50.07	3 656	16.62	—	—	7.2	11.61	1.45	4.09	4.09	5.00	30
24. Tjølling . .	514	38 706	75.30	34 903	67.90	21 021	40.90	—	—	8.0	15.54	2.85	3.70	3.70	5.00	51
25. Tjøme	298	12 501	41.95	9 146	30.69	21 997	73.82	—	—	4.3	5.29	0.42	5.54	5.54	9.02	—
26. Våle	589	25 990	44.13	26 001	44.14	12 507	21.23	—	—	5.1	12.68	1.10	3.42	3.42	4.64	—
Sum bykasser .	13 376	931 151	69.61	867 249	64.84	392 282	29.33	—	—	7.9	17.36	0.16	2.54	4.54	6.33	Norm.tariff i 1 kasse Forh. — i 6 kasser
Sum landkasser.	12 371	785 011	63.46	711 124	57.48	380 901	30.79	1 790	0.14	6.9	15.04	2.00	3.64	4.04	5.64	Norm.tariff i 5 kasser Forh. — i 14 —
Totalsum	25 747	1 716 162	66.65	1 578 373	61.30	773 183	30.03	1 790	0.07	7.4	16.25	1.04	3.07	4.30	6.00	Norm.tariff i 6 kasser Forh. — i 20 —

¹⁾ Heri er ikke medregnet tannlægeutgifter og transport av syke til læge.

Tabell XIV A.

Telemark fylke.

Kretssykekasse	Medlemstall i 1924	Inntekter i 1924		Utgifter i 1924		Formue pr. ^{31/12} 1924		Gjæld pr. ^{31/12} 1924		Antall erstattede sykedager pr. medlem	Lægeutgifter pr. medlem ¹⁾		Administrasjonsutgifter pr. medlem			Forhøiet premie-tariff pr. ^{31/12} 1924 i % av normal-j tariffen
		Ialt	Pr. medlem	Ialt	Pr. medlem	Ialt	Pr. medlem	Ialt	Pr. medlem		Lægehonorar	Lægeskys	Forretningsfører	Forretningsfører og øvrige kontorlønninger	Sum administrasjon	
Bykasser:		Kr.	Kr.	Kr.	Kr.	Kr.	Kr.	Kr.	Kr.		Kr.	Kr.	Kr.	Kr.	Kr.	
1. Brevik . . .	610	38 920	63.80	34 728	56.93	20 886	34.24	—	—	6.1	16.45	0.22	4.76	4.76	6.20	23
2. Kragerø . .	1076	89 793	83.45	88 312	82.07	—	—	10 700	9.94	11.8	20.13	0.01	3.90	5.33	8.42	88
3. Langesund .	451	34 041	75.48	28 172	62.47	10 493	23.27	—	—	5.9	19.46	0.01	2.22	2.22	3.71	43
4. Notodden .	2011	165 209	82.15	164 296	81.70	—	—	2 105	1.05	7.5	23.87	0.45	2.93	4.61	7.04	88
5. Porsgrund .	2258	168 261	74.52	128 800	57.04	60 506	26.79	—	—	8.3	16.58	0.45	2.48	4.34	6.20	66
6. Skien . . .	5218	391 176	74.97	406 592	77.92	—	—	17 059	3.27	10.5	18.64	0.92	1.29	2.56	4.07	51
7. Stathelle .	75	5 940	79.20	8 661	115.48	—	—	1 988	26.51	11.8	22.29	1.24	4.00	4.00	7.16	60
Landkasser:																
8. Bamble . .	687	40 571	59.06	42 919	62.47	29 192	42.49	—	—	8.0	15.30	2.32	3.35	3.35	5.08	27
9. Bø	755	51 388	68.06	46 773	61.95	25 103	33.25	—	—	8.6	10.79	1.61	3.47	3.47	4.57	43
10. Drangedal .	1506	90 857	60.33	87 581	58.15	20 210	13.42	—	—	6.7	13.51	1.97	2.81	2.81	3.46	23
11. Eidanger . .	1137	73 891	64.99	62 419	54.90	62 923	55.34	—	—	3.7	15.16	1.36	3.50	3.50	4.78	27
12. Fyresdal . .	404	14 545	36.00	13974	34.59	10 804	26.74	—	—	6.1	10.94	1.87	2.97	2.97	3.95	30
13. Gransherad	319	22 374	70.14	18 079	56.67	12 978	40.68	—	—	7.4	12.42	3.45	3.76	3.76	5.05	18
14. Heddal . .	739	68 266	92.38	55 873	75.61	33 334	45.11	—	—	7.3	15.08	3.06	2.93	2.99	5.94	99
15. Hjartdal . .	277	18 634	67.27	12 198	44.04	14 443	52.14	—	—	4.1	13.32	4.84	2.35	3.61	4.64	60
16. Holla . . .	1483	71 876	48.47	66 719	44.99	77 131	52.01	—	—	3.9	15.03	1.55	1.01	1.01	1.80	18

17. Hovin . . .	140	5 995	42.82	6 357	45.41	7 221	51.58	—	—	5.2	9.52	3.21	4.38	4.38	6.01	—
18. Kviteseid .	808	34 182	42.30	38 193	47.27	16 514	20.44	—	—	8.2	7.47	0.72	3.14	3.14	4.58	—
19. Lårdal . . .	210	12 418	59.13	11 784	56.11	1 749	8.33	—	—	7.0	10.90	0.84	2.29	2.29	3.67	15
20. Lunde . . .	674	54 412	80.73	43 580	64.66	41 689	61.85	—	—	7.9	19.81	2.27	3.10	3.10	3.55	60
21. Mo	201	12 273	61.06	11 552	57.47	13 418	66.76	—	—	10.9	12.16	1.81	2.50	2.50	3.73	38
22. Nissedal . .	619	20 419	32.99	18 339	29.63	26 189	42.31	—	—	7.0	5.82	0.39	3.04	3.04	4.16	27
23. Ophaugen .	1163	65 252	56.11	58 885	50.63	77 403	66.55	—	—	6.2	9.18	1.77	3.88	4.26	4.84	18
24. Rauland . .	83	4 694	56.55	3 189	38.42	2 307	27.80	—	—	4.9	9.01	1.75	3.61	3.65	4.27	51
25. Sannidal .	669	65 302	97.61	62 575	93.54	15 440	23.08	—	—	11.7	15.92	3.03	2.24	2.24	3.17	88
26. Sauherad .	850	49 309	58.01	43 454	51.12	55 267	65.02	—	—	7.1	10.35	1.14	4.00	4.00	6.35	27
27. Seljord . .	404	19 316	47.81	14 702	36.39	19 964	49.42	—	—	5.0	10.46	1.43	4.95	5.37	5.94	—
28. Skåtøy . . .	434	42 458	97.83	34 581	79.68	18 672	43.02	—	—	9.7	13.14	0.90	3.46	3.46	7.89	99
29. Siljan . . .	414	26 954	65.11	24 057	58.11	4 361	10.53	—	—	3.6	13.48	2.97	4.53	4.53	5.32	27
30. Solum . . .	1072	70 784	66.03	72 877	67.98	24 117	22.50	—	—	10.8	13.95	2.63	4.20	4.20	5.97	51
31. Tinn	2741	365 305	133.27	320 914	117.08	61 819	22.55	—	—	9.7	29.63	0.78	2.24	5.32	8.02	150
32. Uthaugen .	805	59 135	73.46	55 029	68.36	17 359	21.56	—	—	8.4	17.47	2.92	4.09	4.09	5.31	43
33. Vinje	196	8 913	45.47	7 296	37.22	11 383	58.08	—	—	5.5	6.26	0.71	2.04	2.58	3.57	—
Sum bykasser .	11 699	893 340	76.36	859 561	73.47	91 885	7.85	31 852	2.72	9.3	19.22	0.59	2.28	3.62	5.51	Norm.tariff i 0 kasse Forh. — i 7 kasser
Sum landkasser.	18 790	1 369 523	72.89	1 233 899	65.67	700 990	37.31	—	—	7.4	15.37	1.77	3.05	3.56	5.06	Norm.tariff i 4 kasser Forh. — i 22 —
Totalsum	30 489	2 262 863	74.22	2 093 460	68.66	792 875	26.01	31 852	1.04	8.1	16.84	1.32	2.76	3.58	5.23	Norm.tariff i 4 kasser Forh. — i 29 —

¹⁾ Heri er ikke medregnet tannlægeutgifter og transport av syke til læge.

Tabell XIV A.

Aust-Agder fylke.

Kretssykekasse	Medlemstall i 1924	Inntekter i 1924		Utgifter i 1924		Formue pr. ^{31/12} 1924		Gjæld pr. ^{31/12} 1924		Antall erstattede sykedager pr. medlem	Lægeutgifter pr. medlem ¹⁾		Administrasjonsutgifter pr. medlem			Forhøiet premie-tariff pr. ^{31/12} 1924 i % av normal-tariffen
		Ialt	Pr. med-lem	Ialt	Pr. med-lem	Ialt	Pr. med-lem	Ialt	Pr. med-lem		Lægehonorar	Lægeskyss	Forretnings-fører	Forretnings-fører og øvrige kontorlønniger	Sum administrasjon	
Bykasser:		Kr.	Kr.	Kr.	Kr.	Kr.	Kr.	Kr.	Kr.		Kr.	Kr.	Kr.	Kr.	Kr.	
1. Arendal . . .	2 520	196 704	78.06	153 703	60.99	126 827	50.33	—	—	7.5	16.29	0.78	2.44	5.06	6.82	75
2. Grimstad . . .	590	38 383	65.06	33 787	57.27	7 506	12.72	—	—	9.4	16.34	0.26	5.08	5.08	6.49	51
3. Lillesand . . .	224	12 785	57.08	11 626	51.90	—	—	509	2.27	8.8	29.56	—	3.00	3.00	4.74	51
4. Risør	512	34 857	68.08	33 532	65.49	—	—	5 041	9.85	9.3	25.12	0.03	4.00	4.00	6.12	43
5. Tvedestrand	297	15 215	51.23	14 029	47.24	5 037	16.96	—	—	6.4	18.97	0.09	3.00	3.07	4.67	18
Landkasser:																
6. Åmli	²⁾ 434	28 340	65.30	28 565	65.82	20 744	47.80	—	—	7.9	16.47	2.88	2.76	2.76	3.99	27
7. Birkenes . . .	438	25 856	59.03	20 478	46.75	11 984	27.36	—	—	7.3	9.77	0.97	3.50	3.50	3.89	30
8. Bygland . . .	517	26 459	51.18	23 325	45.12	2 167	4.19	—	—	4.3	9.67	1.07	2.42	2.42	3.25	18
9. Bykle	45	2 706	60.13	2 229	49.53	2 789	61.98	—	—	5.7	11.82	6.80	2.78	2.78	4.56	—
10. Dyvåg	231	13 785	59.68	11 115	48.12	11 272	48.80	—	—	4.5	13.13	3.05	6.82	6.90	8.18	30
11. Eide	68	3 626	53.32	3 475	51.10	—	—	843	12.40	4.0	12.97	5.25	2.94	2.94	3.72	51
12. Evje	186	12 522	67.32	8 999	48.38	5 727	30.79	—	—	6.3	12.73	0.47	4.84	4.84	6.06	51
13. Fjære	388	28 400	73.20	26 203	67.53	20 614	53.13	—	—	10.4	15.47	1.95	5.67	5.67	7.31	88
14. Flosta	83	4 805	57.89	4 353	52.45	164	1.98	—	—	6.8	19.43	5.48	3.86	3.86	5.61	60
15. Froland . . .	670	37 451	55.90	38 491	57.45	33 670	50.25	—	—	7.3	16.98	1.20	2.69	2.69	3.47	18
16. Gjerstad . . .	595	31 002	52.10	28 527	47.94	12 020	20.20	—	—	7.5	13.15	1.89	2.50	2.50	3.38	23

17. Gjøvdal . . .	104	7 550	72.60	6 081	58.47	2 772	26.65	—	—	6.1	16.30	1.43	3.03	3.03	3.86	124
18. Herrefoss . .	144	8 786	61.01	8 334	57.88	10 513	73.01	—	—	9.6	10.59	1.08	3.40	3.40	4.12	23
19. His	429	23 688	55.22	17 377	40.51	19 738	46.01	—	—	4.6	10.32	0.88	3.50	3.50	5.63	60
20. Holt	671	45 946	68.47	39 738	59.22	9 977	14.87	—	—	6.6	18.68	2.70	3.49	3.49	4.85	51
21. Hornnes . . .	181	14 335	79.20	11 307	62.47	3 276	18.10	—	—	5.5	23.71	2.17	1.66	1.66	3.49	60
22. Hylestad . . .	62	3 587	57.85	3 102	50.63	3 135	50.56	—	—	2.7	13.40	5.13	1.61	1.61	2.95	30
23. Høvåg	213	9 919	46.57	8 608	40.41	3 373	15.84	—	—	10.7	9.29	1.26	2.35	2.35	2.93	43
24. Iveland	197	11 593	58.85	11 971	60.77	—	—	1 421	7.21	10.8	17.88	3.08	3.05	3.05	3.88	38
25. Landvik	281	15 691	55.84	13 190	46.94	13 741	48.90	—	—	9.9	10.92	1.32	2.85	2.85	4.93	30
26. V. Moland . . .	303	16 244	53.61	14 834	48.96	13 935	45.99	—	—	8.8	13.45	0.39	2.81	2.81	3.43	5
27. Ø. Moland . . .	173	10 608	61.32	9 363	54.12	5 594	32.34	—	—	10.4	11.84	1.61	6.59	6.59	8.35	66
28. Mykland	125	8 149	65.19	7 124	56.99	6 622	52.98	—	—	6.5	15.98	0.32	3.20	3.20	4.37	51
29. Stokken	751	68 176	90.78	58 932	78.47	30 702	40.88	—	—	5.3	28.00	2.18	4.39	4.39	5.74	75
30. Søndeled	404	35 597	88.11	24 777	61.33	15 052	37.26	—	—	7.6	22.21	7.18	3.00	3.00	4.22	115
31. Tovdal	62	3 396	54.77	2 917	47.05	—	—	755	12.18	2.2	17.52	1.61	2.02	2.02	2.84	75
32. Tromøy	503	32 294	64.20	25 415	50.52	40 046	79.62	—	—	4.5	13.03	1.13	4.29	4.29	5.79	51
33. Valle	67	2 872	42.87	2 523	37.66	6 652	99.28	—	—	3.5	10.27	1.27	2.24	2.24	3.28	—
34. Vegårdshei . . .	452	22 473	49.72	21 511	47.59	1 858	4.11	—	—	5.5	13.84	3.64	2.65	2.65	3.17	30
35. Vegusdal	113	5 361	47.44	6 228	55.12	131	1.16	—	—	6.8	11.89	0.82	3.54	3.54	4.57	38
36. Øyestad	592	62 893	106.24	41 059	69.36	29 108	49.17	—	—	6.0	19.96	3.14	3.38	3.38	6.03	75
Sum bykasser . .	4 143	297 944	71.92	246 677	59.54	139 370	33.64	5 550	1.34	8.0	18.30	0.52	3.08	4.68	6.42	Norm.tariff i 0 kasse Forh. — i 5 kasser
Sum landkasser	9 482	624 110	65.82	530 151	55.91	337 376	35.58	3 019	0.32	6.8	15.78	2.17	3.43	3.43	4.68	Norm.tariff i 2 kasser Forh. — i 29 —
Totalsum	13 625	922 054	67.67	776 828	57.01	476 746	34.99	8 569	0.63	7.1	16.55	1.67	3.32	3.81	5.21	Norm.tariff i 2 — Forh. — i 34 kasser

1) Heri er ikke medregnet tannlægeutgifter og transport av syke til læge.

2) Da kassen ikke har innsendt medlemsopgave for 1924 er tallet for 1923 benyttet.

Tabell XIV A.

Vest-Agder fylke.

Kretssykekasse	Medlemstall i 1924	Inntekter i 1924		Utgifter i 1924		Formue pr. ^{31/12} 1924		Gjæld pr. ^{31/12} 1924		Antall erstattede sykedager pr. medlem	Lægeutgifter pr. medlem ¹⁾		Administrasjonsutgifter pr. medlem			Forhøiet premie-tariff pr. ^{31/12} 1924 i % av normal-tariffen
		Ialt	Pr. medlem	Ialt	Pr. medlem	Ialt	Pr. medlem	Ialt	Pr. medlem		Lægehonorar	Lægeskys	Forretningsfører	Forretningsfører og øvrige kontorlønninger	Sum administrasjon	
Bykasser:		Kr.	Kr.	Kr.	Kr.	Kr.	Kr.	Kr.	Kr.		Kr.	Kr.	Kr.	Kr.	Kr.	
1. Farsund . .	282	14 045	49.80	9 544	33.84	31 228	110.74	—	—	3.7	8.62	0.43	3.55	3.55	5.39	5
2. Flekkefjord	684	37 665	55.07	34 383	50.27	6 626	9.69	—	—	6.7	12.07	0.10	4.82	4.82	6.47	15
3. Kr.sand S..	4 125	242 955	58.90	294 516	71.40	—	—	19 414	4.71	8.5	17.67	0.08	1.33	4.31	7.54	18
4. Mandal . .	981	56 712	57.81	54 759	55.72	5 159	5.26	—	—	9.2	13.92	0.32	3.10	3.10	4.83	23
Landkasser:																
5. Aaseral . .	48	2 689	56.02	1 952	40.67	4 314	89.88	—	—	4.1	6.63	0.52	4.69	4.69	6.46	15
6. S. Audnedal	334	15 154	45.37	13 282	39.77	4 553	13.63	—	—	5.1	11.81	1.21	3.00	3.00	3.64	18
7. Austad . . .	45	2 417	53.71	3 046	67.69	692	15.38	—	—	10.2	18.98	0.89	4.44	4.44	6.29	30
8. Bakke . . .	94	3 851	40.97	3 202	34.06	1 008	10.72	—	—	4.9	12.56	2.31	2.77	2.77	3.79	—
9. Bjelland . .	81	4 444	54.86	3 567	44.04	6 372	78.67	—	—	4.6	10.33	1.16	3.46	3.46	5.20	15
10. Eiken . . .	56	2 556	45.64	1 314	23.46	3 412	60.93	—	—	8.0	4.27	0.18	3.57	3.57	4.36	—
11. Feda . . .	96	5 592	58.25	3 449	35.93	9 553	99.51	—	—	5.9	6.77	2.34	4.02	4.02	4.89	5
12. Finsland . .	134	9 564	71.37	5 630	42.01	662	4.94	—	—	5.1	13.80	2.01	3.36	3.36	4.61	75
13. Fjotland . .	140	70 78	50.56	10 451	74.65	717	5.12	—	—	6.6	16.14	3.66	3.00	3.00	4.09	—
14. Greipstad .	135	7 768	57.54	5 429	40.21	—	—	1 338	9.91	4.1	7.04	0.94	4.44	4.44	6.33	75
15. Grindheim .	125	6 912	55.30	5 221	41.77	5 524	44.19	—	—	4.5	8.34	0.86	3.20	3.20	4.10	—
16. Gyland . . .	68	2 260	33.24	2 053	30.19	4 175	61.40	—	—	2.5	2.43	—	4.41	4.41	4.56	÷ 13
17. Halse og Harkmark	250	12 428	49.71	14 326	57.30	5 337	21.35	—	—	8.8	13.71	0.50	3.12	3.12	4.02	23

18. Herad . . .	44	1 861	42.30	1 443	32.80	2 737	62.20	—	—	6.2	9.34	2.68	2.27	2.27	3.30	—
19. Hidra . . .	179	9 212	51.46	8 566	47.85	4 495	25.11	—	—	4.3	10.07	1.43	4.52	4.52	5.11	—
20. Holum . . .	205	9 538	46.53	10 843	52.89	7 522	36.69	—	—	6.8	13.87	1.98	2.44	2.44	3.79	15
21. Hægebostad	78	4 201	53.86	5 712	73.23	1 845	23.65	—	—	11.2	9.92	0.31	1.60	1.60	2.81	5
22. Hægeland .	208	14 328	68.88	12 818	61.63	17 442	83.86	—	—	9.7	9.80	1.18	3.25	3.25	3.97	27
23. Kongsmo .	62	5 578	89.97	4 277	68.98	—	—	572	9.23	9.0	27.40	6.63	2.58	2.68	3.92	198
24. Kvås . . .	36	1 355	37.64	948	26.33	1 447	40.19	—	—	1.4	6.61	—	4.72	4.72	7.11	5
25. Kvinesdal .	331	23 073	69.71	26 640	80.48	2 478	7.49	—	—	9.0	16.92	0.95	4.55	4.55	5.08	43
26. Laudal . .	91	3 918	43.05	4 936	54.24	2 194	24.11	—	—	10.7	19.96	2.33	2.86	2.86	4.13	18
27. Lista . . .	366	27 708	75.70	18 668	51.01	8 300	22.68	—	—	8.6	16.99	1.98	4.10	4.10	5.83	99
28. Lyngdal .	306	14 345	46.88	13 791	45.07	6 172	20.17	—	—	6.3	11.19	0.17	3.51	4.10	4.76	30
29. Nes	538	26 898	50.00	27 375	50.88	971	1.80	—	—	5.2	11.72	0.76	3.00	3.00	3.88	—
30. Oddernes .	754	65 963	87.48	52 015	68.99	23 374	31.00	—	—	8.1	1.739	0.45	3.90	3.90	6.14	75
31. Randesund .	137	7 104	51.85	7 007	51.15	2 309	16.85	—	—	3.9	12.80	0.42	2.19	2.19	3.18	27
32. Øvre Sirdal	28	1 427	50.96	1 233	44.04	4 076	145.57	—	—	3.3	3.61	1.79	7.14	7.14	11.64	13
33. Spangereid	164	6 747	41.14	6 937	42.30	3 798	23.16	—	—	5.5	7.21	2.98	2.47	2.47	3.13	—
34. Spind . . .	70	3 466	49.51	2 044	29.20	522	7.46	—	—	4.0	6.07	0.60	3.57	3.57	4.77	60
35. Søgne . . .	664	40 450	60.92	32 467	48.90	1 170	1.76	—	—	6.6	13.53	0.46	3.50	3.50	4.35	60
36. Tonstad . .	51	2 757	54.06	2 636	51.69	1 575	30.88	—	—	3.0	27.96	0.82	3.92	3.92	4.31	38
37. Tveid . . .	327	24 083	73.65	16 417	50.20	8 659	26.48	—	—	7.0	14.00	2.89	3.90	3.90	4.50	66
38. Vennesla .	777	56 847	73.16	63 120	81.24	—	—	12 241	15.75	9.7	25.53	1.66	4.12	4.12	5.91	60
39. Vigmostad	86	5 120	59.53	4 766	55.42	12 845	149.36	—	—	4.2	8.64	1.29	5.23	5.23	7.66	5
40. Øvrebø . .	131	8 147	62.19	6 219	47.47	9 459	72.21	—	—	7.8	10.49	1.02	3.05	3.05	3.74	5
41. Øyslebø . .	153	7 912	51.71	6 331	41.38	6 424	41.99	—	—	5.7	13.50	0.39	1.88	1.88	3.06	23
Sum bykasser .	6 072	351 377	57.87	393 202	64.76	43 013	7.08	19 414	3.20	8.2	16.01	0.14	2.11	4.13	6.88	Norm.tariff i 0 kasse Forh. — i 4 kasser
Sum landkasser	7 392	454 751	61.52	410 131	55.48	176 133	23.83	14 151	1.91	7.0	14.40	1.24	3.55	3.55	4.78	Norm.tariff i 8 kasser Forh. — i 27 — Nedsatt — i 2 —
Totalsum . . .	13 464	806 128	59.87	803 333	59.67	219 146	16.28	33 565	2.49	7.5	15.13	0.74	2.90	3.81	5.73	Norm.tariff i 8 kasser Forh. — i 31 — Nedsatt — i 2 —

¹⁾ Heri er ikke medregnet tannlægeutgifter og transport av syke til læge.

Rogaland fylke.

Tabell XIV A.

Kretssykekasse	Medlemsfall i 1924	Inntekter i 1924		Utgifter i 1924		Formue pr. 31/12 1924		Gjæld pr. 31/12 1924		Antall erstattede sykedager pr. medlem	Lægeutgifter pr. medlem ¹⁾		Administrasjonsutgifter pr. medlem			Forhøiet premie-tariff pr. 31/12 1924 i % av normal-tariffen
		Ialt	Pr. med-lem	Ialt	Pr. med-lem	Ialt	Pr. med-lem	Ialt	Pr. med-lem		Lægehonorar	Lægeskys	Forretnings-fører	Forretnings-fører og øvrige kontorlønninger	Sum administrasjon	
Bykasser :		Kr.	Kr.	Kr.	Kr.	Kr.	Kr.	Kr.	Kr.		Kr.	Kr.	Kr.	Kr.	Kr.	
1. Eigersund . . .	1 026	52 863	51.52	42 504	41.43	20 807	20.28	—	—	3.2	15.16	0.05	3.70	3.70	5.43	18
2. Haugesund . . .	3 335	282 806	84.80	282 505	84.71	41 180	12.35	—	—	9.7	26.13	0.27	2.08	6.76	9.29	75
3. Kopervik . . .	457	28 611	62.61	24 382	53.35	2 930	6.41	—	—	7.8	17.11	0.34	1.88	1.88	5.02	66
4. Sandnes . . .	1 104	87 685	79.42	88 846	80.45	2 492	2.26	—	—	10.0	23.39	0.39	3.82	3.96	5.36	51
5. Skudeneshavn . . .	511	15 895	31.11	12 956	25.35	21 765	42.59	—	—	2.2	8.77	—	3.01	3.01	3.88	—
6. Sogndal . . .	20	1 176	58.80	756	37.80	1 664	83.20	—	—	1.0	16.35	—	2.70	2.70	2.80	—
7. Stavanger . . .	12 854	1 105 181	85.99	1 114 587	86.71	—	—	13 835	1.08	12.1	23.09	0.06	0.58	4.54	5.68	75
Landkasser :																
8. Åkra	335	18 151	53.88	12 141	36.24	24 825	74.10	—	—	4.0	9.66	1.75	4.18	4.18	5.96	18
9. Årdal	39	1 423	36.49	1 328	34.05	3 131	80.28	—	—	6.3	14.62	3.72	2.56	2.56	3.69	÷ 22
10. Avaldsnes . . .	257	19 566	76.13	16 069	62.53	6 301	24.52	—	—	6.1	16.91	3.46	3.89	3.89	4.91	60
11. Bjerkreim . . .	225	13 778	61.24	11 590	51.51	1 036	4.60	—	—	3.5	15.38	0.90	2.00	2.00	2.52	51
12. Bokn	57	2 867	50.30	2 259	39.63	7 165	125.72	—	—	1.4	9.04	1.23	1.75	1.75	1.86	÷ 13
13. Eigersund h. . .	249	15 729	63.17	15 158	60.88	2 970	11.93	—	—	5.6	20.99	1.12	5.62	5.62	9.28	27
14. Erfjord	71	4 083	57.51	2 359	33.23	1 883	26.52	—	—	3.5	8.17	2.70	2.82	2.82	3.94	51
15. Finnøy	98	2 908	29.67	4 232	43.18	—	—	21	0.21	7.8	10.10	0.78	4.08	5.10	5.79	—
16. Fister	101	3 917	38.78	5 974	59.15	1 205	11.93	—	—	7.8	16.05	4.79	2.48	2.48	2.96	—
17. Forsand	164	7 561	46.10	8 745	53.32	6 546	39.91	—	—	5.6	13.58	3.15	2.74	2.74	3.62	—
18. Gjestal	642	43 214	67.31	42 358	65.98	22 954	35.75	—	—	6.6	26.75	2.02	2.96	2.96	3.57	18
19. Håland	417	28 299	67.86	23 342	55.98	18 218	43.69	—	—	8.8	12.33	2.19	2.30	2.30	3.07	38
20. Helleland . . .	116	7 229	62.32	5 389	46.46	—	—	44	0.38	4.8	13.97	1.89	3.50	3.50	4.19	51
21. Heskestad . . .	151	21 223	140.55	11 680	77.35	11 182	74.05	—	—	8.1	25.26	3.05	3.01	3.01	3.74	198
22. Hetland	1 396	105 967	75.91	85 822	61.48	—	—	10 064	7.21	8.2	13.66	1.29	4.23	4.23	6.33	99
23. Hjelmeland . . .	292	11 733	40.18	14 029	48.04	5 400	18.49	—	—	5.2	17.05	1.41	1.71	1.71	2.43	—
24. Høyland	898	73 944	82.33	57 464	63.89	42 373	47.19	—	—	8.4	19.47	1.74	3.46	3.46	5.11	51
25. Høle	74	3 944	53.30	3 930	53.11	4 897	66.18	—	—	6.1	12.23	2.28	3.92	3.92	4.36	—

26. Imsland ²⁾ . . .	15	999	66.60	613	40.87	386	25.73	—	—	— ³⁾	13.53	2.87	7.00	7.00	9.00	—
27. Jelsa	211	6 592	31.24	6 450	30.57	4 535	21.49	—	—	4.2	8.20	3.02	3.50	3.50	3.99	—
28. Klepp	331	20 253	61.19	16 511	49.88	14 272	43.12	—	—	8.8	14.28	1.99	2.72	2.82	3.31	51
29. Kvitingsøy	45	1 952	43.38	2 577	57.27	1 812	40.27	—	—	8.5	7.73	1.00	2.78	2.78	3.20	—
30. Lund	271	16 359	60.37	13 865	51.16	9 642	35.58	—	—	3.6	17.54	1.56	2.40	2.40	3.10	27
31. Mosterøy	55	2 372	43.13	1 562	28.40	2 995	54.45	—	—	0.6	10.04	—	3.64	3.64	4.47	—
32. Nærstrand	110	6 136	55.78	2 679	24.35	3 792	34.47	—	—	3.1	8.61	1.27	3.30	3.30	3.89	30
33. Nærbø	329	20 249	61.55	20 684	62.7	5 898	17.93	—	—	8.2	25.65	2.62	2.80	2.80	3.33	27
34. Ogna	98	4 444	45.35	3 838	39.16	5 736	58.53	—	—	2.2	15.88	1.62	6.12	6.12	6.95	—
35. Randaberg	91	7 163	78.71	3 769	41.42	5 425	59.62	—	—	5.1	12.15	1.32	5.77	5.77	7.81	66
36. Rennesøy	116	5 603	48.30	3 421	29.49	8 214	70.81	—	—	4.5	6.54	1.24	2.59	2.59	3.66	—
37. Sand	116	7 373	63.56	3 846	33.16	15 153	130.63	—	—	3.4	12.58	0.34	3.88	3.88	5.99	—
38. Sandeid ⁴⁾	61	2 919	47.85	4 219	69.16	779	12.77	—	—	8.0	16.64	2.82	1.56	1.56	2.97	—
39. Sauda	642	66 099	102.96	63 756	99.31	1 330	2.07	—	—	10.5	33.67	1.32	2.80	2.80	5.45	99
40. Sjernarøy	71	3 277	46.15	1 666	23.46	5 717	80.52	—	—	1.9	6.55	4.20	4.23	4.23	5.25	—
41. Skåre	120	4 775	39.79	8 564	72.37	780	6.50	—	—	7.5	22.08	2.13	3.33	3.33	5.10	—
42. Skjold	184	6 031	32.78	4 205	22.85	2 459	13.36	—	—	1.8	13.17	2.83	2.45	2.45	2.95	27
43. Skudesnes	87	4 620	53.10	4 950	56.90	2 737	31.46	—	—	4.1	20.01	3.93	2.30	2.30	3.21	11
44. Sokndal	328	19 552	59.61	21 777	66.39	9 084	27.70	—	—	4.9	25.56	3.82	2.50	2.50	3.89	23
45. Stangaland	111	8 487	76.46	5 369	48.37	3 064	27.60	—	—	1.5	18.28	1.61	3.60	3.60	4.19	43
46. Strand	362	24 363	67.30	22 117	61.10	13 245	36.59	—	—	5.6	22.27	2.61	3.98	3.98	4.63	23
47. Suldal	168	6 511	38.76	4 641	27.63	14 000	83.33	—	—	4.7	6.70	0.69	3.57	3.57	4.02	—
48. Time	692	32 565	47.06	31 868	46.05	33 848	48.91	—	—	6.3	15.69	1.00	2.60	2.60	2.98	—
49. Torvastad	298	12 358	41.47	16 127	54.12	1 487	4.99	—	—	6.0	23.74	3.16	3.36	3.36	4.18	—
50. Tysvær	80	2 433	30.41	3 968	49.60	678	8.48	—	—	5.7	6.98	1.31	6.00	6.00	7.34	—
51. Utsire	90	3 391	37.68	4 545	50.50	4 176	46.40	—	—	8.4	12.51	5.59	2.78	2.78	3.40	—
52. Varhaug	212	20 848	98.34	15 700	74.06	—	—	4 071	19.20	13.0	21.14	1.92	4.03	5.09	6.90	198
53. Vats	96	3 561	37.09	4 468	46.54	—	—	992	10.33	5.5	19.36	2.74	3.13	3.13	3.92	15
54. Vikedal	107	2 712	25.35	2 630	24.58	5 309	49.62	—	—	2.8	5.36	1.48	2.80	2.80	3.27	—
Sum bykasser . . .	19 307	1 574 217	81.54	1 566 536	81.14	90 838	4.70	13 835	0.72	10.7	22.68	0.12	1.29	4.74	6.21	Norm.tariff i 2 kasser Forh. — i 5 —
Sum landkasser . .	11 079	709 533	64.04	624 254	56.35	336 640	30.39	15 192	1.37	6.6	17.65	1.95	3.32	3.35	4.56	Norm.tariff i 21 kasser Forh. — i 24 — Nedsatt — i 2 —
Totalsum	30 386	2 283 750	75.16	2 190 790	72.10	427 478	14.07	29 027	0.96	9.2	20.85	0.79	2.03	4.23	5.61	Norm.tariff i 23 kasser Forh. — i 29 — Nedsatt — i 2 —

¹⁾ Heri er ikke medregnet tannlægeutgifter og transport av syke til lege. ²⁾ Da medlemsopgave for 1924 ikke er innkommet er medlemstallet pr. den dag kassen blev oprettet (1. 1. 24) benyttet. ³⁾ Statistisk sammendrag for 1924 ikke innkommet ⁴⁾ Utskilt fra Vikedal pr. 1. 1. 24.

Tabell XIV A.

Hordaland fylke.

Kretssykekaske	Medlemstall i 1924	Inntekter i 1924		Utgifter i 1924		Formue pr. ^{31/12} 1924		Gjæld pr. ^{31/12} 1924		Antall erstattede sykedager pr. medlem	Lægeutgifter pr. medlem ¹⁾		Administrasjonsutgifter pr. medlem			Forhøiet premie-tariff pr. ^{31/12} 1924 i % av normal-tariffen
		Ialt	Pr. medlem	Ialt	Pr. medlem	Ialt	Pr. medlem	Ialt	Pr. medlem		Lægehonorar	Lægeskyss	Forretnings-fører	Forretnings-fører og øvrige kontortilninger	Sum administrasjon	
Landkasser :		Kr.	Kr.	Kr.	Kr.	Kr.	Kr.	Kr.	Kr.		Kr.	Kr.	Kr.	Kr.	Kr.	
1. Åsane . . .	180	10 314	57.30	6 939	38.54	14 069	7.82	—	—	5.9	11.44	2.46	4.44	4.44	5.32	18
2. Alversund . .	239	11 767	49.23	11 384	47.63	—	383	1.60	—	3.7	10.77	2.82	2.30	2.30	3.46	27
3. Askøy . . .	934	50 692	54.27	48 009	51.40	26 930	28.83	—	—	5.3	13.55	1.98	2.78	2.78	4.05	18
4. Austevoll . .	422	16 785	39.77	19 403	45.98	894	2.12	—	—	4.7	12.09	3.57	2.51	2.51	3.08	38
5. Austrheim . .	209	8 819	42.20	6 325	30.26	9 029	43.20	—	—	2.5	10.16	3.18	2.87	2.87	3.69	—
6. Bremnes . . .	307	12 602	41.05	14 466	47.12	5 134	16.72	—	—	4.8	11.46	4.79	2.61	2.61	3.63	—
7. Bruvik . . .	1 069	73 742	68.98	81 411	76.16	—	—	16 073	15.04	8.4	21.51	0.99	2.15	3.65	4.81	23
8. Bømlo . . .	134	6 146	45.87	7 424	55.40	2 981	22.25	—	—	6.2	12.57	5.97	4.10	4.10	4.82	—
9. Eidfjord . . .	157	6 969	44.39	12 830	81.72	—	—	5 283	33.65	4.0	16.64	2.04	4.03	4.03	4.70	27
10. Eksingedal .	37	1 681	45.43	1 111	30.03	3 391	91.65	—	—	3.4	9.35	0.54	2.16	2.16	2.41	—
11. Etne . . .	246	9 349	38.00	9 120	37.07	5 022	20.41	—	—	5.8	12.36	3.02	2.44	2.44	2.82	—
12. Evanger . . .	337	17 963	53.30	15 093	44.79	6 463	19.18	—	—	5.5	12.93	0.15	1.78	1.78	3.18	27
13. Fana . . .	2 058	136 705	66.43	126 934	61.6*	—	—	32 729	15.90	5.7	14.87	2.29	1.92	4.11	6.40	75
14. Fitjar . . .	224	11 275	50.33	10 698	47.76	4 311	19.25	—	—	6.5	13.38	2.37	4.71	4.71	5.29	27
15. Fjelberg . .	291	14 342	49.29	13 653	46.92	18 567	63.80	—	—	5.2	19.59	0.69	1.20	1.20	2.26	—
16. Fjell . . .	600	37 780	62.97	32 385	53.98	14 789	24.65	—	—	6.5	13.55	2.19	5.50	5.50	7.13	75
17. Fusa . . .	241	10 656	44.22	10 773	44.70	—	—	143	0.59	6.4	17.82	6.57	2.28	2.28	3.14	—
18. Granvin . . .	282	12 837	45.52	15 179	53.83	9 918	35.17	—	—	6.0	16.90	2.00	1.60	1.60	2.16	—
19. Hålandsdal .	40	1 424	35.60	1 938	48.45	1 656	41.40	—	—	6.1	11.30	5.20	2.50	2.50	4.05	—
20. Hamre . . .	234	8 959	38.29	10 566	45.15	2 353	10.06	—	—	5.4	14.49	1.95	3.42	3.42	4.52	—
21. Haus . . .	1 067	58 249	54.59	53 621	50.25	8 738	8.19	—	—	6.5	15.17	0.82	2.84	3.06	4.05	38
22. Herdla . . .	349	18 669	53.49	19 063	54.62	3 142	9.00	—	—	6.3	14.49	2.89	3.44	3.44	4.65	15
23. Hjelme . . .	93	6 236	67.05	3 612	38.84	4 114	44.24	—	—	2.8	14.13	3.68	3.23	3.23	5.25	43
24. Hosanger . .	289	18 248	63.14	18 216	63.03	14 421	49.90	—	—	6.6	16.46	2.02	2.77	2.77	3.90	18
25. Jondal . . .	300	19 358	64.53	14 601	48.67	2 328	7.76	—	—	6.6	11.98	3.04	3.83	4.25	4.89	99

26. Kinsarvik . . .	402	18 242	45.38	21 997	54.72	1 998	4.97	—	—	6.5	18.24	1.81	3.04	3.04	3.80	—
27. Kvam	816	35 678	43.72	31 199	38.23	9 437	11.56	—	—	6.7	12.06	3.38	2.49	2.49	2.99	52
28. Kvinnherad . . .	432	23 214	53.74	22 686	52.51	—	—	1 223	2.83	5.6	15.38	3.14	2.26	2.33	3.41	38
29. Laksevåg	1 635	130 125	79.59	123 873	75.76	—	—	9 385	5.74	6.2	25.35	0.62	3.98	3.98	5.31	60
30. Lindås	175	8 288	47.36	7 214	41.22	2 682	15.33	—	—	3.6	14.73	6.00	3.43	3.43	3.99	27
31. Manger	329	13 432	40.83	15 766	47.92	6 747	20.51	—	—	2.7	17.12	0.84	2.18	2.51	3.48	18
32. Masfjord	190	11 119	58.52	8 699	45.78	3 769	19.84	—	—	3.9	11.94	2.95	2.63	2.63	6.23	43
33. Meland ²⁾	133	5 123	38.52	5 458	41.04	—	—	335	2.52	6.3	7.81	0.29	4.86	4.86	5.23	5
34. Modalen	78	3 161	40.53	3 264	41.85	1 713	21.96	—	—	2.8	14.19	0.51	2.56	2.56	3.21	15
35. Moster	43	2 740	63.72	1 715	39.88	—	—	361	8.40	6.7	8.77	5.30	8.72	8.72	10.49	51
36. Odda	1 200	97 813	81.51	78 924	65.77	36 425	30.35	—	—	5.8	25.16	0.26	4.58	6.38	7.92	51
37. Os	718	38 874	54.14	37 404	52.09	17 593	24.50	—	—	5.8	17.94	1.63	2.51	2.51	3.43	15
38. Røldal	40	2 249	56.23	1 998	49.95	1 474	36.85	—	—	4.3	22.08	—	4.25	4.25	6.00	43
39. Salhus	374	20 627	55.15	23 159	61.92	11 412	30.51	—	—	5.2	19.61	0.99	2.67	2.67	3.24	—
40. Samnanger	368	22 421	60.93	21 339	57.99	11 957	32.49	—	—	6.2	18.11	1.35	1.90	1.90	3.93	27
41. Skånevik	262	17 166	65.52	15 789	60.26	461	1.76	—	—	8.3	10.14	5.42	5.21	5.21	6.78	30
42. Stord	444	28 602	64.42	25 327	57.04	—	—	5 610	12.64	4.7	15.36	2.56	2.62	2.62	3.38	38
43. Strandebarne . . .	222	8 094	36.46	9 434	42.50	3 387	15.26	—	—	4.5	14.28	1.30	2.25	2.25	2.73	—
44. Strandvik	313	12 515	39.98	16 221	51.82	15 179	48.50	—	—	6.0	11.34	4.16	1.92	1.92	3.64	÷13
45. Sund	395	19 214	48.64	22 150	56.08	3 990	10.10	—	—	8.7	14.06	5.01	2.53	2.53	3.31	38
46. Sveio	50	3 567	71.34	2 201	44.02	45	0.90	—	—	2.7	18.00	2.70	2.56	2.56	3.06	75
47. Tysnes	371	13 858	37.35	13 632	36.74	4 724	12.73	—	—	4.2	10.58	2.24	2.97	2.97	3.59	—
48. Ullensvang	322	17 897	55.58	13 093	40.66	27 933	86.75	—	—	5.4	8.31	0.47	2.48	2.48	3.19	—
49. Ulvik	356	23 188	65.13	25 594	71.89	17 509	49.18	—	—	8.2	14.47	1.38	3.58	3.58	4.67	27
50. Valestrand	49	2 331	47.57	1 147	23.41	5 749	117.33	—	—	3.0	6.33	1.82	2.55	2.55	4.12	—
51. Varaldsøy	98	3 428	34.98	3 335	34.03	1 723	17.58	—	—	4.9	9.11	2.60	4.08	4.90	6.11	15
52. Vikebygd	81	2 710	33.46	4 240	52.35	2 163	26.70	—	—	7.9	14.49	1.12	2.10	2.10	3.21	—
53. Voss	1 370	77 430	56.52	82 495	60.22	5 751	4.20	—	—	8.2	19.95	—	2.92	2.92	3.82	27
54. Vossestrand	175	6 665	38.09	6 490	37.09	11 477	65.58	—	—	3.2	14.14	1.50	2.86	3.23	4.40	—
55. Ølen	195	9 316	47.77	9 612	49.29	2 354	12.07	—	—	5.6	15.38	1.22	3.08	3.08	4.78	—
Totalsum	21 975	1 260 654	57.37	1 220 209	55.53	366 285	16.67	71 142	3.24	6.0	16.39	1.91	2.95	3.36	4.55	Norm.tariff i 19 kasser Forh. — i 35 — Nedsat — i 1 —

Bergen.

Bergen	32 417	1 979 601	61.07	2 215 819	68.35	456 944	14.10	—	—	8.0	19.49	0.29	0.45	5.07	6.28	27
------------------	--------	-----------	-------	-----------	-------	---------	-------	---	---	-----	-------	------	------	------	------	----

1) Heri er ikke medregnet tannlægeutgifter og transport av syke til læge.

2) Utskilt fra Alversund pr. 1. 1. 24.

Tabell XIV A.

Sogn og Fjordane fylke.

Kretssykekasse	Medlemstall i 1924	Inntekter i 1924		Utgifter i 1924		Formue pr. 31/12 1924		Gjæld pr. 31/12 1924		Antall erstattede sykedager pr. medlem	Lægentgifter pr. medlem ¹⁾		Administrasjonsutgifter pr. medlem			Forhøiet premie-tariff pr. 31/12 1924 i % av normal-tariffen
		Ialt	Pr. medlem	Ialt	Pr. medlem	Ialt	Pr. medlem	Ialt	Pr. medlem		Lægehonorar	Lægeskyss	Forretningsfører	Forretningsfører og øvrige kontorlønninger	Sum administrasjon	
Bykasser :		Kr.	Kr.	Kr.	Kr.	Kr.	Kr.	Kr.	Kr.		Kr.	Kr.	Kr.	Kr.	Kr.	
1. Florø . . .	270	27 513	101.90	23 754	87.98	6 768	25 07	—	—	11.6	21.05	—	5.89	5.89	6.87	124
Landkasser :																
2. Årdal . . .	331	20 435	61.74	15 836	47.84	8 114	24.51	—	—	5.6	11.95	1.19	3.32	3.32	4.78	38
3. Askvoll . .	220	12 260	55.72	10 957	49.80	3 847	17.49	—	—	4.5	17.63	2.44	2.97	2.97	4.79	27
4. Aurland . .	575	28 565	49.66	33 907	58.96	21 331	37.10	—	—	5.4	21.59	4.27	2.24	2.24	4.40	—
5. Balestrand .	306	10 936	35.74	10 979	35.88	12 177	39.79	—	—	5.3	12.81	0.83	1.96	2.45	3.09	—
6. Borgund . .	98	3 768	38.45	5 422	55.33	2 789	28.46	—	—	4.4	13.14	2.00	3.06	3.06	4.61	—
7. Breim . . .	131	4 157	31.73	4 534	34.61	9 885	75.46	—	—	5.2	9.77	1.63	1.91	1.91	3.38	—
8. Brekke . .	108	3 755	34.77	3 381	31.31	10 280	95.19	—	—	2.7	6.33	2.22	2.47	2.47	3.63	—
9. Bremanger .	212	18 120	85.47	14 366	67.76	—	—	2 691	12.69	11.7	19.72	3.49	5.14	5.14	6.42	124
10. Bru	79	1 684	21.32	3 070	38.86	—	—	481	6.09	2) ²⁾ —	7.95	—	5.38	5.38	6.63	27
11. Davik . . .	307	12 380	40.33	11 137	36.28	6 513	21.21	—	—	5.1	10.21	1.17	1.63	2.12	3.84	—
12. Eid	386	12 201	31.61	15 738	40.77	7 819	20.26	—	—	5.1	10.33	0.33	1.81	1.81	2.57	—
13. Eikefjord .	47	1 556	33.11	1 610	34.26	646	13.74	—	—	6.5	7.17	1.36	3.19	3.19	3.94	27
14. Fjaler . . .	383	17 359	45.32	16 255	42.44	32 223	84.13	—	—	3.1	14.09	0.71	2.95	2.95	4.09	—
15. Førde . . .	289	12 663	43.82	16 265	56.28	—	—	2 076	7.18	6.0	13.83	0.52	1.73	1.73	2.21	18
16. Gaular . .	288	13 603	47.23	13 502	46.88	2 666	9.26	—	—	7.3	12.61	1.57	2.92	2.92	3.99	51

17. Gloppen . . .	648	21 065	32.35	18 593	28.69	17 336	26.75	—	—	4.5	7.92	0.38	2.00	2.00	2.42	—
18. Gulen . . .	302	9 508	31.48	8 169	27.05	11 016	36.48	—	—	3.5	7.27	2.27	1.90	1.90	3.18	—
19. Hafslo . . .	410	13 477	32.87	12 457	30.38	6 192	15.10	—	—	3.0	8.48	2.54	1.22	1.22	1.57	—
20. Hornindal . .	227	7 150	31.50	8 842	38.95	—	—	40	0.18	2.0	12.81	2.21	3.08	3.08	3.32	15
21. Hyllestad . .	164	7 787	47.48	4 176	25.46	18 173	110.81	—	—	3.8	10.73	2.20	1.52	1.52	1.86	—
22. Innvik . . .	278	7 997	28.77	6 112	21.99	21 317	76.68	—	—	4.6	4.77	0.90	1.69	1.69	2.96	—
23. Jostedal . . .	75	2 891	38.55	3 236	43.15	2 543	33.91	—	—	7.2	12.29	4.71	4.16	4.16	7.95	—
24. Jølster . . .	278	10 654	38.32	12 270	44.14	6 866	24.70	—	—	5.9	14.39	3.43	1.62	1.62	2.56	18
25. Kinn . . .	122	6 883	56.42	8 623	70.68	—	—	269	2.20	8.1	16.17	3.43	2.05	2.05	2.47	27
26. Kyrkjebø . .	981	93 814	95.63	59 797	60.96	46 083	46.98	—	—	5.9	14.16	0.87	4.73	4.73	5.99	60
27. Lavik . . .	121	4 171	34.47	3 089	25.53	10 690	88.35	—	—	4.7	9.24	1.69	0.58	0.58	1.47	—
28. Leikanger . .	362	17 379	48.01	10 663	29.46	27 892	77.05	—	—	4.0	8.47	1.45	1.66	1.66	2.43	—
29. Luster . . .	723	20 729	28.67	19 168	26.51	11 716	16.20	—	—	3.1	7.54	0.58	2.29	2.29	3.04	—
30. Lærdal . . .	369	15 080	40.87	13 784	37.36	7 798	21.13	—	—	6.7	11.96	0.93	2.17	2.17	2.69	27
31. Naustdal . .	105	5 117	48.73	5 137	48.92	114	1.09	—	—	4.3	23.10	0.69	1.90	1.90	3.26	18
32. Selje . . .	193	8 975	46.50	9 798	50.77	395	2.05	—	—	7.5	13.68	1.27	2.75	2.75	4.05	43
33. Sogndal . . .	453	14 426	31.85	15 575	34.38	19 771	43.64	—	—	4.3	13.03	0.99	1.43	1.43	2.76	—
34. Stryn . . .	431	15 448	35.84	14 394	33.40	19 884	46.13	—	—	8.1	8.79	0.59	3.48	3.63	4.20	66
35. Solund . . .	75	3 420	45.60	3 836	51.15	5 822	77.63	—	—	2.4	13.76	8.96	2.67	2.67	4.33	—
36. Sør-Vågsøy .	434	22 937	52.85	21 490	49.52	4 033	9.29	—	—	6.8	14.79	0.06	3.00	3.00	4.28	18
37. Nord-Vågsøy	62	2 502	40.35	2 684	43.29	2 001	32.27	—	—	7.3	5.84	0.32	6.45	6.45	12.50	—
38. Vevring . . .	61	3 626	59.44	3 051	50.01	—	—	1 588	26.03	3.9	9.85	0.57	3.51	3.51	3.77	51
39. Vik	309	12 869	41.65	10 121	32.75	4 279	13.85	—	—	5.3	8.46	2.34	2.43	3.14	3.83	11
Sum bykasser .	270	27 513	101.90	23 754	87.98	6 768	25.07	—	—	11.6	21.05	—	5.89	5.89	6.87	Norm.tariff i 0 kasse Forh. — i 1 —
Sum landkasser.	10 943	501 347	45.81	452 024	41.31	362 209	33.10	7 145	0.65	5.2	11.89	1.48	2.57	2.64	3.69	Norm.tariff i 20 kasser Forh. — i 18 —
Totalsum	11 213	528 860	47.16	475 778	42.43	368 977	32.91	7 145	0.64	5.3	12.11	1.44	2.65	2.72	3.76	Norm.tariff i 20 kasser Forh. — i 19 —

1) Heri er ikke medregnet tannlægeutgifter og transport av syke til læge.

2) Det av kassen innsendte statistiske sammendrag ufullstendig utfyllt.

Kretssykekasse	Medlemstall i 1924	Inntekter i 1924		Utgifter i 1924		Formue pr. ^{31/12} 1924		Gjeld pr. ^{31/12} 1924		Antall erstattede sykedager pr. medlem	Lægeutgifter pr. medlem ¹⁾		Administrasjonsutgifter pr. medlem			Forhøiet premie-tariff pr. ^{31/12} 1924 i % av normal-tariffen
		Ialt	Pr. medlem	Ialt	Pr. medlem	Ialt	Pr. medlem	Ialt	Pr. medlem		Lægehonorar	Lægeskys	Forretnings-fører	Forretnings-fører og øvrige kontorlønninger	Sum administrasjon	
Bykasser:		Kr.	Kr.	Kr.	Kr.	Kr.	Kr.	Kr.	Kr.		Kr.	Kr.	Kr.	Kr.	Kr.	
1. Ålesund	5 349	382 123	71.44	330 305	61.75	25 601	4.79	—	—	6.7	17.76	0.30	1.36	3.70	5.67	38
2. Kr.sund N. . . .	3 714	216 294	58.24	233 087	62.76	36 153	9.73	—	—	8.5	20.10	0.05	1.41	5.12	5.91	18
3. Molde	1 130	53 192	47.07	52 271	46.26	24 506	1.69	—	—	7.0	8.86	0.12	4.07	4.65	6.29	—
Landkasser:																
4. Ålvundeid	92	4 240	46.09	2 564	27.87	11 395	123.86	—	—	3.3	5.37	0.47	2.72	2.72	3.35	—
5. Åskard	122	6 859	56.22	3 749	30.73	125	1.02	—	—	6.3	11.02	7.51	2.51	2.51	3.80	75
6. Nord-Aukra ²⁾ . . .	144	7 190	49.93	3 925	27.26	3 265	22.67	—	—	1.7	3.57	3.10	1.00	1.00	2.54	27
7. Sør-Aukra ²⁾ . . .	121	5 290	43.72	5 239	43.30	51	0.42	—	—	6.0	3.49	3.17	— ³⁾	— ³⁾	1.13	27
8. Aura	311	14 898	47.90	16 712	53.74	—	—	54	0.17	10.0	10.56	1.88	3.49	3.60	4.12	27
9. Bolsøy	565	23 584	41.74	22 491	39.81	8 072	14.29	—	—	8.2	9.13	—	1.45	1.45	1.98	—
10. Borgund	607	33 816	55.71	37 274	61.41	—	—	4 625	7.62	9.6	11.53	1.71	5.60	5.60	7.40	38
11. Bratvær	103	4 447	43.17	4 045	39.27	31	0.30	—	—	4.9	8.84	1.39	2.18	2.18	3.45	27
12. Bremsnes	855	32 907	38.49	29 003	33.92	15 416	18.03	—	—	4.8	10.64	1.98	2.99	2.99	3.87	15
13. Bud	109	5 380	49.36	4 967	45.57	4 226	38.77	—	—	7.1	14.20	2.47	2.20	2.20	2.85	23
14. Drivos	81	4 509	55.67	4 732	58.42	11 824	145.98	—	—	6.7	21.25	0.44	3.09	3.09	5.91	5
15. Edøy	96	4 748	49.46	5 594	58.27	2 405	25.05	—	—	10.9	14.49	1.38	2.08	2.08	3.72	11
16. Eid	72	3 115	43.26	2 886	40.08	6 573	91.29	—	—	9.4	3.88	0.49	4.86	4.86	6.10	—
17. Eide	78	4 875	62.50	2 718	34.85	2 593	33.24	—	—	8.9	5.47	0.60	2.56	2.56	4.14	75
18. Eresf. og Vistdal	115	4 878	42.42	2 658	23.11	6 450	56.09	—	—	5.2	6.61	1.12	2.50	2.50	4.36	27
19. Frei	251	9 401	37.45	7 615	30.34	5 310	21.16	—	—	4.2	7.46	0.78	3.49	3.49	4.27	18
20. Fræna	241	10 609	44.02	8 447	35.05	3 427	14.22	—	—	4.4	6.49	1.46	5.05	5.05	6.70	38
21. Giske	151	5 448	36.08	5 335	35.33	7 162	47.43	—	—	5.9	6.12	1.23	2.32	2.32	4.87	—
22. Gjemnes	77	2 160	28.05	2 466	32.03	3 410	44.29	—	—	7.1	4.88	2.01	3.25	3.25	3.53	—
23. Grip	22	1 252	56.91	3 249	147.68	—	—	1 024	46.55	0.5 ⁴⁾	20.77	2.05	1.36	1.36	3.36	—
24. Grytten	875	44 193	50.51	46 200	52.80	38 293	43.76	—	—	4.3	14.51	2.69	2.00	2.00	4.56	—
25. Halså	165	6 828	41.38	7 813	47.35	1 162	7.04	—	—	14.2	8.90	0.98	1.45	1.45	2.36	18
26. Haram	444	18 092	40.75	20 291	45.70	5 079	11.44	—	—	8.7	8.99	1.46	1.13	1.13	2.19	15
27. Hareid	385	25 830	67.09	25 351	65.85	—	—	2 947	7.65	8.2	14.40	0.98	2.99	2.99	3.91	51
28. Hen	260	11 785	45.33	6 938	26.68	27 369	105.27	—	—	4.7	4.68	0.62	2.60	2.60	4.00	—
29. Herøy	572	25 863	45.22	24 246	42.39	5 456	9.54	—	—	7.9	10.77	0.82	2.10	2.10	2.59	23
30. Hjørundfjord . .	140	5 242	37.44	5 545	39.61	1 466	10.47	—	—	6.8	12.94	0.37	3.28	3.28	3.59	23
31. Hopen	75	3 653	48.71	4 121	54.95	3 771	50.28	—	—	5.6	19.61	3.37	3.93	3.93	5.37	43
32. Hustad	72	3 734	51.86	3 645	50.63	812	11.28	—	—	5.3	15.10	4.40	2.78	2.78	3.31	51

33. Kornstad . . .	103	4 733	45.95	4 700	45.63	584	5.67	—	—	7.2	10.47	5.00	3.00	3.00	3.77	18
34. Kvernes . . .	59	2 348	39.80	2 578	43.69	1 069	18.12	—	—	7.7	12.41	0.22	3.51	3.51	4.10	—
35. Nesset . . .	279	11 332	40.62	10 187	36.52	2 209	7.92	—	—	7.1	8.41	2.17	2.17	2.17	3.67	—
36. Norddal . . .	325	19 796	60.91	17 587	54.11	—	—	966	2.97	10.9	15.63	1.89	2.09	2.09	2.57	51
37. Rindal . . .	347	13 311	38.36	16 200	46.68	8 571	24.70	—	—	6.6	15.47	1.84	2.59	2.59	3.12	—
38. Rovde . . .	120	6 101	50.84	7 272	60.60	—	—	1 585	13.21	6.8	11.80	2.13	2.18	2.75	3.60	38
39. Sande . . .	296	8 752	42.49	7 392	35.88	3 470	16.84	—	—	5.8	12.50	4.47	2.50	2.50	3.29	38
40. Sandøy . . .	216	12 281	56.86	7 799	36.11	4 701	21.76	—	—	7.6	6.52	1.80	2.75	2.75	3.59	38
41. Skodje . . .	168	6 519	38.80	7 509	44.70	1 082	6.44	—	—	8.3	7.79	2.56	2.63	2.63	3.40	—
42. Stangvik . . .	652	21 046	32.28	21 483	32.95	27 802	42.64	—	—	6.4	7.72	2.04	3.00	3.00	3.34	—
43. Stemshaug . .	68	3 652	53.71	3 299	48.51	2 164	31.82	—	—	5.5	15.49	4.12	3.06	3.06	4.31	27
44. Stordal . . .	109	5 781	53.04	4 622	42.40	3 783	34.71	—	—	4.5	15.35	0.37	2.29	2.29	4.13	23
45. Stranda . . .	249	10 714	43.03	12 173	48.89	2 578	10.35	—	—	5.7	16.90	1.76	2.74	2.74	3.44	18
46. Straumsnes . .	150	6 228	41.52	5 649	37.66	8 618	57.45	—	—	5.3	9.37	2.45	2.50	2.50	3.09	—
47. Sundal . . .	214	8 474	39.60	4 874	22.78	24 446	114.23	—	—	4.7	3.55	0.50	3.31	3.31	4.47	—
48. Sunnlyven . .	164	7 034	42.89	6 445	39.30	678	4.13	—	—	5.1	13.55	4.51	2.07	2.07	2.48	27
49. Surndal . . .	572	21 068	36.83	20 320	35.52	17 459	30.52	—	—	4.7	12.67	2.44	2.62	2.62	3.24	—
50. Sykkylven . .	376	14 391	38.27	15 632	41.57	10 009	26.62	—	—	6.9	6.01	0.42	3.15	3.15	4.17	—
51. Søvde . . .	61	2 147	35.20	2 259	37.03	2 516	41.25	—	—	4.1	11.90	—	2.54	2.54	3.56	—
52. Tingvoll . . .	520	26 505	50.97	24 605	47.32	20 848	40.09	—	—	6.8	11.95	2.10	3.58	3.58	3.87	—
53. Trestjørd . .	160	6 506	40.66	4 474	27.96	3 803	23.77	—	—	4.1	6.15	1.01	3.00	3.00	4.12	11
54. Tustna . . .	156	7 627	48.89	4 397	28.19	4 558	29.22	—	—	8.1	5.94	1.37	1.92	1.92	2.35	30
55. Ulstein . . .	268	21 195	79.09	15 537	57.97	1 627	6.07	—	—	8.7	20.47	0.16	2.03	2.03	3.84	99
56. Valsøyfjord . .	210	10 324	49.16	12 571	59.86	3 775	17.98	—	—	9.2	5.81	1.37	2.86	2.86	3.60	23
57. Vannlyven . .	143	4 622	32.32	5 414	37.86	4 614	32.27	—	—	6.4	10.45	0.80	1.22	1.22	2.53	—
58. Vartdal . . .	109	5 563	51.04	5 891	54.05	1 711	15.70	—	—	7.7	16.55	2.11	1.83	1.83	2.39	11
59. Vatne . . .	115	3 797	33.02	4 007	34.84	3 553	30.90	—	—	11.8	3.60	1.50	2.39	2.39	3.01	—
60. Vestnes . . .	443	22 950	51.81	14 267	32.21	26 777	60.44	—	—	5.8	5.06	0.15	3.50	3.50	4.85	15
61. Veøy . . .	420	17 513	41.70	14 976	35.66	20 098	47.85	—	—	4.8	9.10	2.24	1.43	1.43	2.25	—
62. Vigma . . .	113	4 355	38.54	3 969	35.12	9 306	82.35	—	—	7.7	6.59	0.38	5.31	5.31	7.19	—
63. Volda . . .	703	33 529	47.69	41 247	58.67	10 389	14.78	—	—	9.1	14.81	0.36	3.41	3.41	4.35	11
64. Voll . . .	146	6 010	41.16	4 156	28.47	12 212	83.64	—	—	3.4	3.90	1.37	0.80	0.80	1.62	—
65. Øksendal . . .	82	2 772	33.80	2 791	34.04	5 699	69.50	—	—	5.3	4.65	1.74	3.05	3.05	3.29	—
66. Øre . . .	116	5 217	44.97	4 107	35.41	3 916	33.76	—	—	4.9	4.53	1.00	3.02	3.02	3.84	27
67. Ørskog . . .	192	7 791	40.58	7 594	39.55	2 963	15.43	—	—	7.6	6.10	0.05	4.07	4.07	5.38	15
68. Ørsta . . .	498	23 066	46.32	27 277	54.77	524	1.05	—	—	10.3	10.30	0.11	1.69	1.69	2.61	15
Sum bykasser . .	10 193	651 609	63.93	615 663	60.40	86 260	8.46	—	—	7.4	17.63	0.18	1.68	4.33	5.83	Norm.tariff i 1 kasse Forh. — i 2 kasser
Sum landkasser .	16 033	729 876	45.52	695 079	43.35	433 255	27.02	11 201	0.70	6.9	10.38	1.56	2.70	2.71	3.67	Norm.tariff i 25 kasser Forh. — i 40 —
Totalsum . . .	26 226	1 381 485	52.68	1 310 742	49.98	519 515	19.81	11 201	0.43	7.1	13.20	1.03	2.30	3.34	4.51	Norm.tariff i 26 kasser Forh. — i 42 —

¹⁾ Heri er ikke medregnet tannlægeutgifter og transport av syke til læge.

²⁾ Aukra k.s.k. blev pr. 1. 1. 1924 delt i Nord-Aukra og Sør-Aukra.

³⁾ Forretningsføreren har ingen lønn hevet for 1924.

⁴⁾ Da statistisk sammendrag for 1924 ikke er innkommet, er tallet for 1923 benyttet.

Tabell XIV A.

Sør-Trøndelag fylke

Kretssykekasse	Medlemstall i 1924	Inntekter i 1924		Utgifter i 1924		Formue pr. ³¹ / ₁₂ 1924		Gjæld pr. ³¹ / ₁₂ 1924		Antall erstattede sykedager pr. medlem	Lægeutgifter pr. medlem ¹⁾		Administrasjonsutgifter pr. medlem			Forhøiet premietariff pr. ³¹ / ₁₂ 1924 i % av normaltariffen
		Ialt	Pr. medlem	Ialt	Pr. medlem	Ialt	Pr. medlem	Ialt	Pr. medlem		Lægehonorar	Lægesskyss	Forretningsfører	Forretningsfører og øvrige kontorlønninger	Sum administrasjon	
Bykasser:		Kr.	Kr.	Kr.	Kr.	Kr.	Kr.	Kr.	Kr.		Kr.	Kr.	Kr.	Kr.	Kr.	
1. Trondhjem . . .	17 567	1 729 073	98.43	1 456 311	82.90	478 140	27.22	—	—	11.8	19.10	0.41	0.55	4.75	6.89	99
Landkasser:																
2. Å	231	7 777	33.67	8 750	37.88	1 602	6.94	—	—	6.7	10.08	4.10	3.50	3.50	4.49	27
3. Ålen	341	17 640	51.73	13 249	38.85	15 321	44.93	—	—	4.9	10.81	1.30	3.00	3.00	5.37	30
4. Agdenes . . .	135	9 976	73.90	8 092	59.94	1 899	14.07	—	—	7.4	22.60	4.66	4.44	4.44	4.83	75
5. Bjugn	83	4 340	52.29	4 534	54.63	378	4.55	—	—	9.7	12.47	0.81	2.96	2.96	4.12	27
6. Budal	60	2 688	44.80	1 855	30.92	6 156	102.60	—	—	5.7	8.45	0.50	2.83	2.83	4.00	—
7. Buvik	164	6 668	40.66	6 823	41.60	4 949	30.18	—	—	6.3	11.09	2.71	3.66	3.66	3.98	—
8. Bynesset . . .	308	14 000	45.45	15 894	51.60	5 504	17.87	—	—	6.9	12.66	1.19	1.79	1.79	2.62	15
9. Børsa	170	8 398	49.40	6 273	36.90	5 742	33.78	—	—	5.6	8.26	0.49	2.65	2.65	4.09	15
10. Børseskogn . .	161	8 417	52.28	4 432	27.53	10 700	66.46	—	—	4.8	7.33	0.54	1.55	1.55	2.04	27
11. Fillan	42	3 076	73.24	2 047	48.74	3 975	94.64	—	—	4.7	13.95	4.79	3.57	3.57	7.52	23
12. Flå	137	4 664	34.04	3 783	27.61	3 616	26.39	—	—	4.1	4.98	0.01	2.63	2.63	3.58	—
13. Nord-Frøya . .	176	12 658	71.92	14 121	80.23	2 801	15.91	—	—	12.3	11.82	3.49	3.93	4.23	6.43	124
14. Sør-Frøya . . .	134	7 808	58.27	6 508	48.57	—	—	341	2.54	7.3	22.62	5.95	2.99	2.99	4.92	75
15. Gjeitastrand . .	121	5 260	43.47	4 580	37.85	4 544	37.55	—	—	8.1	6.31	0.53	3.87	3.87	4.25	15
16. Heim	152	6 695	44.05	6 098	40.12	4 345	28.59	—	—	6.4	7.99	2.87	3.29	3.29	5.35	23
17. Hemne	353	17 303	49.01	19 310	54.70	—	—	1 043	2.95	9.0	12.63	3.82	2.55	2.55	3.17	38
18. Hitra	102	5 770	56.57	5 061	49.62	2 378	23.31	—	—	9.7	11.87	5.46	2.94	2.94	4.12	75
19. Holtålen	153	9 004	58.85	12 057	78.80	—	—	6 544	42.77	6.3	25.00	2.14	3.92	3.92	5.56	124
20. Horg	380	17 583	46.27	15 585	41.01	12 323	32.43	—	—	6.3	10.90	1.52	2.63	2.63	3.17	23
21. Høilandet . . .	218	7 004	32.13	7 198	33.02	4 809	22.06	—	—	3.9	6.20	1.21	3.21	3.21	3.72	—
22. Jøssund	198	10 463	52.84	10 895	55.03	3 642	18.39	—	—	9.9	8.93	7.80	2.53	2.53	3.40	30
23. Klæbu	465	41 265	88.74	22 076	47.48	28 749	61.83	—	—	5.4	12.53	2.02	2.99	2.99	3.38	99
24. Kvenvær	61	4 360	71.48	3 008	49.31	1 686	27.64	—	—	3.9	11.44	4.16	2.46	2.46	3.34	75

25. Leinstrand .	280	16 823	60.08	15 055	53.77	1 116	3.99	—	—	8.4	15 66	1.67	2.86	2.86	4.00	38
26. Lensvik . .	37	1 926	52.05	2 412	65.19	—	—	7	0.19	9.4	5.05	1.14	6.76	6.76	8.84	75
27. Malvik . . .	742	62 886	84.75	54 283	73.16	27 167	36.61	—	—	9.1	21.22	1.48	4.28	4.28	5.53	51
28. Meldal . . .	1 069	63 760	59.64	63 419	59.33	12 163	11.38	—	—	5.8	13.80	0.75	4.44	4.44	5.86	27
29. Melhus . . .	666	32 183	48.32	32 594	48.94	16 747	25.15	—	—	6.5	10.60	0.64	3.42	3.42	3.78	—
30. Nes	141	6 610	48.88	5 160	36.60	1 137	8.06	—	—	6.8	6.25	2.50	3.40	3.40	4.95	99
31. Opdal	909	43 427	47.77	31 153	34.27	88 271	97.11	—	—	5.1	7.21	1.20	1.81	1.81	2.36	—
32. Orkanger . .	594	36 515	61.47	30 149	50.76	2 706	4.56	—	—	8.3	12.54	0.04	3.20	3.20	4.36	51
33. Orkedal . . .	511	24 237	47.43	20 636	40.38	4 589	89.80	—	—	5.6	10.28	1.30	2.94	2.94	3.20	27
34. Orkland . . .	324	20 449	63.11	18 881	58.27	—	—	3 900	12.04	8.2	12.35	1.45	2.78	2.78	4.21	75
35. Osen	127	7 477	58.87	5 824	45.86	—	—	2 405	18.94	5.8	12.30	2.05	3.15	3.15	4.24	99
36. Rennebu . .	487	23 720	48.71	23 766	48.80	23 012	47.27	—	—	6.9	12.52	2.29	3.00	3.00	4.27	18
37. Rissa	340	18 875	55.51	19 672	57.86	—	—	6 280	18.47	12.8	13.16	1.08	2.65	2.65	3 69	75
38. Roan	119	7 619	64.02	4 090	34.37	6 035	50.71	—	—	6.9	7.63	1.51	3.78	3.78	6.39	99
39. Røros	780	43 907	56.29	40 450	51.86	31 806	40.78	—	—	7.4	15.40	1.91	5.32	6.67	8.41	23
40. Sandstad . .	105	4 201	40.01	3 207	30.54	1 652	15.73	—	—	6.0	7.08	4.07	3.32	3.32	4.90	38
41. Selbu	541	28 293	52.30	26 296	48.61	15 110	27.93	—	—	7.1	9.28	1.26	2.59	2.59	3.67	18
42. Singsås . . .	395	16 266	41.18	16 605	42.04	8 806	22.29	—	—	4.0	13.46	1.15	3.16	3.16	4.24	—
43. Soknedal . .	180	8 441	46.89	7 613	42.29	9 144	50.80	—	—	5.0	12.91	2.07	2.22	2.22	2.64	—
44. Stadsbygd . .	141	7 485	53.09	4 657	33.03	6 385	45.28	—	—	7.2	8.51	0.94	3.55	3.55	4.36	75
45. Stjørna . . .	291	17 428	59.89	14 337	49.27	3 432	11.79	—	—	5.6	8.64	1.97	2.41	2.41	3.67	60
46. Stoksund . .	110	4 875	44.32	4 232	38.47	1 331	12.10	—	—	5.4	10.15	0.81	4.55	4.55	5.94	43
47. Strinda . . .	1 892	140 583	74.30	126 739	66.99	10 296	5.44	—	—	8.6	16.33	2.02	1.97	3.70	5.74	43
48. Støren	332	17 231	51.90	17 060	51.39	26 167	78.82	—	—	7.4	14.46	1.29	3.50	3.50	4.41	18
49. Tiller	303	19 043	62.85	15 778	52.07	6 607	21.81	—	—	8.4	12.39	1.64	2.97	2.97	3.59	99
50. Tydal	146	6 396	43.81	5 950	40.75	5 241	35.90	—	—	5.6	8.10	1.56	4.62	4.62	6.49	23
51. Ørland	380	16 642	43.79	15 954	41.98	5 616	14.78	—	—	3.6	10.40	9.00	2.89	2.89	4.13	15
Sum bykasser .	17 567	1 729 073	98.43	1 456 311	82.90	478 140	27.22	—	—	11.8	19.16	0.41	0.55	4.75	6.89	Norm.tariff i 0 kasse Forh. — i 1 —
Sum landkasser.	16 287	930 115	57.11	828 201	50.85	439 655	26.99	20 520	1.26	7.0	12.57	1.90	3.10	3.37	4.56	Norm.tariff i 8 kasser Forh. — i 42 —
Totalsum	33 854	2 659 188	78.55	2 284 512	67.48	917 795	27.11	20 520	0.61	9.5	15.96	1.13	1.78	4.09	5.77	Norm.tariff i 8 kasser Forh. — i 43 —

) Heri er ikke medregnet tannlægeutgifter og transport av syke til læge.

Tabell XIV A.

Nord-Trøndelag fylke.

Kretssykekasse	Medlemstall i 1924	Inntekter i 1924		Utgifter i 1924		Formue pr. 31/12 1924		Gjæld pr. 31/12 1924		Antall erstattede sykedager pr. medlem	Lægeutgifter pr. medlem ¹⁾		Administrasjonsut- gifter pr. medlem			Forhøiet premie- tariff pr. 31/12 1924 i % av normal- tariffen
		Ialt	Pr. med- lem	Ialt	Pr. med- lem	Ialt	Pr. med- lem	Ialt	Pr. med- lem		Lægehonorar	Lægeskyss	Forretnings- fører	Forretnings- fører og øvrige kontorlønninger	Sum administrasjon	
Bykasser:		Kr.	Kr.	Kr.	Kr.	Kr.	Kr.	Kr.	Kr.		Kr.	Kr.	Kr.	Kr.	Kr.	
1. Levanger . . .	650	37 435	57.59	42 707	65.70	47 258	72.70	—	—	7.3	9.90	0.03	3.08	4.92	7.09	27
2. Namsos . . .	1 191	81 800	68.68	79 190	66.49	28 370	23.82	—	—	8.5	11.08	0.16	2.16	2.67	5.26	60
3. Stenkjær . . .	807	119 434	148.00	71 019	88.00	74 556	92.39	—	—	11.9	15.43	0.02	4.05	4.05	6.79	198
Landkasser:																
4. Asen	326	14 944	45.84	13 046	40.02	8 198	25.15	—	—	5.7	8.75	0.63	3.37	3.37	4.18	11
5. Beitstad . . .	324	20 768	64.10	18 161	56.05	17 617	54.37	—	—	8.4	9.60	1.98	4.95	4.95	5.67	88
6. Egge	437	52 524	120.19	28 395	64.98	18 735	42.87	—	—	10.8	14.43	1.46	2.88	2.88	4.13	152
7. Flatanger . . .	207	12 923	62.43	9 271	44.79	11 493	55.52	—	—	5.8	5.54	1.34	2.90	2.90	4.32	51
8. Foldereid . . .	121	3 682	30.43	7 571	62.57	—	—	6 298	52.05	11.7	6.17	0.73	2.63	2.63	3.92	75
9. Fosnes	124	6 567	52.96	6 466	52.15	967	7.80	—	—	12.3	8.37	1.52	2.50	2.50	5.62	66
10. Frol	485	20 610	42.49	21 114	43.53	12 365	25.49	—	—	8.1	8.77	0.84	2.60	2.60	3.21	30
11. Frosta	358	13 694	38.25	12 618	35.25	20 659	57.71	—	—	4.4	15.03	0.95	1.68	1.68	2.16	5
12. Gravvik	47	2 666	56.72	2 922	62.17	1 833	39.00	—	—	15.7	10.02	4.43	4.43	4.43	7.92	60
13. Grong	828	43 778	52.87	47 428	57.28	16 987	20.52	—	—	4.9	13.43	1.81	3.74	3.74	4.55	11
14. Harran	234	9 594	41.00	7 255	31.00	8 245	35.24	—	—	2.6	8.72	1.79	2.47	2.47	3.32	—
15. Hegra	371	14 638	39.46	16 424	44.27	27 511	74.15	—	—	6.2	8.27	1.11	2.59	2.59	3.68	—
16. Høilandet . . .	276	10 485	37.99	9 243	33.49	10 851	39.32	—	—	3.2	6.87	1.36	2.54	2.54	3.57	—
17. Innerøy	659	23 807	36.13	23 356	35.44	12 650	19.20	—	—	6.5	9.80	0.35	2.09	2.42	3.56	23
18. Klinga	602	39 328	65.33	39 721	65.98	—	—	3 157	5.24	6.7	15.26	0.95	2.50	2.50	3.28	51
19. Kolvereid . . .	409	21 276	52.02	19 383	47.39	1 778	4.35	—	—	4.7	13.55	1.81	1.96	1.96	3.41	43
20. Kvam	387	19 160	49.51	21 817	56.37	12 081	31.22	—	—	5.6	11.32	2.42	2.33	2.33	3.41	18
21. Lånke	270	11 155	41.31	9 565	35.43	13 680	50.67	—	—	4.9	6.44	0.61	2.78	2.78	3.99	—
22. Leka	81	3 039	37.52	3 744	46.22	2 350	29.01	—	—	3.2	11.36	2.35	1.85	1.89	3.01	—
23. Leksvik ²⁾ . . .	198	8 171	41.27	7 235	36.54	—	—	4 854	24.52	2.3	6.25	0.15	3.03	3.03	3.48	—

24. Malm . . .	317	20 112	63.44	18 745	59.13	2 849	8.99	—	—	8.7	11.87	2.65	2.52	2.52	3.24	30
25. Meråker . .	579	42 855	74.02	42 597	73.57	20 187	34.87	—	—	9.6	15.54	0.67	2.52	2.62	3.61	60
26. Mosvik . .	156	5 676	36.38	4 347	27.87	5 563	35.66	—	—	3.7	4.88	0.32	1.92	1.92	2.63	—
27. Namdalseid	362	15 176	41.92	18 552	51.25	1 152	3.18	—	—	4.6	9.70	2.01	1.38	1.38	1.88	27
28. Namskogan	181	9 658	53.36	6 468	35.73	9 865	54.50	—	—	3.8	5.44	1.45	2.75	2.75	4.33	11
29. Nordli . . .	152	7 284	47.92	4 878	32.09	7 684	50.55	—	—	3.7	7.05	0.88	3.95	3.95	5.02	18
30. Nærøy . . .	300	12 940	43.13	13 109	43.70	—	—	2 147	7.16	9.3	6.12	0.79	1.71	1.71	2.62	51
31. Ogdal . . .	379	22 785	60.12	22 835	60.25	15 729	41.50	—	—	9.0	11.80	1.29	2.64	2.64	3.79	30
32. Otterøy . .	368	19 060	51.79	15 221	41.36	7 527	20.45	—	—	7.0	7.47	1.19	2.17	2.17	3.92	30
33. Overhalla .	1 068	43 587	40.81	45 299	42.41	20 600	19.29	—	—	5.0	9.28	1.43	2.81	2.81	3.15	—
34. Røra . . .	173	8 909	51.50	8 122	46.95	—	—	261	1.51	7.5	8.42	1.10	5.16	5.16	6.50	51
35. Røyrvik . .	64	3 473	54.27	1 865	29.14	4 899	76.55	—	—	0.8	5.33	4.48	3.00	3.00	4.47	11
36. Sandvollan .	181	7 786	43.02	5 768	31.87	5 354	29.53	—	—	4.3	4.94	1.34	2.51	2.51	2.99	23
37. Skatval . .	235	12 475	53.09	9 586	40.58	10 818	46.03	—	—	6.8	8.63	1.77	3.19	3.19	4.45	43
38. Skogn . . .	732	32 874	44.91	42 187	57.63	2 536	3.46	—	—	3.7 ³⁾	10.85	1.05	3.58	3.58	4.67	27
39. Snåsa . . .	1122	71 781	63.98	64 682	57.65	24 549	21.88	—	—	4.2	9.55	1.02	3.66	3.66	4.67	38
40. Sparbu . . .	756	36 743	48.60	29 211	38.64	19 245	25.46	—	—	5.9	8.42	0.79	1.59	1.59	2.72	51
41. Stjørdal . .	580	35 228	60.74	31 435	54.20	—	—	9 522	16.42	7.5	9.47	0.30	2.76	2.76	3.91	124
42. Stod	588	35 680	60.68	36 916	62.78	15 888	27.02	—	—	5.6	15.41	1.78	4.25	4.25	5.08	66
43. Storli . . .	65	2 486	38.25	2 155	33.15	2 202	33.88	—	—	4.8	6.75	1.63	2.46	2.46	3.74	—
44. Vemundvik	226	17 283	76.47	16 797	74.32	—	—	2 192	9.70	10.2	12.97	0.50	3.54	3.54	4.19	75
45. Verran . . .	430	30 168	70.16	28 596	66.50	27 730	64.49	—	—	6.8	12.99	1.50	2.09	2.09	3.27	38
46. Vikna . . .	373	24 040	64.45	12 444	33.36	8 227	22.06	—	—	10.3	7.81	2.83	3.49	4.22	6.29	75
47. Verdal . . .	1679	82 121	48.91	85 054	50.66	11 595	6.31	—	—	7.8	10.76	1.92	2.53	2.53	3.52	15
48. Ytterøy . .	286	9 292	32.49	11 016	38.52	3 768	13.17	—	—	5.8	7.22	1.29	1.26	1.26	1.36	—
Sum bykasser .	2 648	238 669	90.13	192 916	72.85	150 184	56.72	—	—	9.2	12.11	0.08	2.96	3.64	6.17	Norm.tariff i 0 kasse Forh. — i 3 kasser
Sum landkasser .	18 096	962 281	53.18	902 570	49.88	425 967	23.54	28 431	1.57	6.5	10.34	1.33	2.78	2.81	3.79	Norm.tariff i 10 kasser Forh. — i 35 —
Totalsum	20 744	1 200 950	57.89	1 095 486	52.81	576 151	27.77	28 431	1.37	6.8	10.57	1.17	2.80	2.91	4.09	Norm.tariff i 10 kasser Forh. — i 38 —

1) Heri er ikke medregnet tannlægeutgifter og transport av syke til læge.

2) Da regnskapet for 1924 ikke er i orden og medlemsopgave og statistisk sammendrag ikke er innkommet, er tallene for 1923 benyttet (medlems-tall og sykedager for 1922).

3) Da statistisk sammendrag for 1924 ikke er innkommet, er tallene for 1923 benyttet.

Tabell XIV A.

Nordland fylke.

Kretssykekasse	Medlemstall i 1924	Inntekter i 1924		Utgifter i 1924		Formue pr. 31/12 1924		Gjæld pr. 31/12 1924		Antall erstattede sykedager pr. medlem	Lægeutgifter pr. medlem ¹⁾		Administrasjonsutgifter pr. medlem			Forhøiet premietariff pr. 31/12 1924 i % av normal-tariffen
		Ialt	Pr. medlem	Ialt	Pr. medlem	Ialt	Pr. medlem	Ialt	Pr. medlem		Lægehonorar	Lægeskyss	Forretningsføyer	Forretningsføyer og øvrige kontorlønniger	Sum administrasjon	
Bykasser:		Kr.	Kr.	Kr.	Kr.	Kr.	Kr.	Kr.	Kr.		Kr.	Kr.	Kr.	Kr.	Kr.	
1. Bodø . . .	1 758	104 342	59.35	100 069	56.92	43 834	24.93	—	—	7.4	13.56	0.38	2.84	4.21	6.50	27
2. Mosjøen . .	321	19 457	60.60	19 676	61.30	23 427	7.298	—	—	11.4	13.88	0.03	2.49	2.49	4.87	27
3. Narvik . . .	2 211	221 946	100.38	220 537	99.75	91 259	41.27	—	—	8.9	24.64	0.75	2.49	3.06	4.91	88
Landkasser:																
4. Alstahaug . .	167	8 074	48.35	7 896	47.28	293	1.75	—	—	9.3	9.60	0.45	3.14	3.14	5.39	88
5. Andenes . . .	90	4 235	47.06	4 724	52.49	7 573	84.14	—	—	7.0	9.93	0.23	6.67	6.67	10.46	18
6. Ankenes . . .	336	27 366	81.45	32 332	96.23	3 736	11.12	—	—	12.3	17.37	5.52	2.50	2.50	4.94	88
7. Beiarn . . .	85	1 465	17.24	3 214	37.81	6 872	80.85	—	—	5.2	14.64	3.86	4.41	4.41	7.86	—
8. Bindal . . .	217	8 036	37.03	6 246	28.78	8 629	39.76	—	—	3.2	4.29	4.33	1.73	1.73	4.12	—
9. Bjørnskinn .	118	4 532	38.41	4 850	41.10	2 942	24.93	—	—	7.7	6.84	2.36	2.54	2.54	5.08	—
10. Bodin . . .	970	55 053	56.76	37 923	39.10	61 363	63.26	—	—	6.2	8.63	0.91	2.47	2.47	4.93	30
11. Borge . . .	244	11 403	46.73	11 516	47.20	—	—	25	0.10	9.3	14.63	0.54	2.79	2.79	3.95	88
12. Brønnøy . .	119	6 363	53.47	6 630	55.71	5 843	49.10	—	—	7.4	7.45	0.46	11.76	11.76	13.18	43
13. Brønnøysund .	220	13 583	61.74	10 057	45.71	15 108	68.67	—	—	5.8	11.24	—	5.23	5.23	5.83	43
14. Buksnes . .	165	6 492	39.35	7 729	46.84	4 159	25.21	—	—	8.0	12.79	0.97	3.03	3.03	5.25	—
15. Bø . . .	276	12 199	44.20	11 509	41.70	3 551	12.87	—	—	9.7	7.96	1.74	3.62	3.62	5.48	60
16. Dverberg . .	81	3 414	42.15	2 968	36.64	4 582	56.57	—	—	5.8	8.74	—	4.94	4.94	6.32	23
17. Dønnes . . .	146	5 198	35.60	2 494	17.08	3 651	25.01	—	—	2.5	3.30	3.12	2.67	2.67	3.03	30
18. Evenes . . .	731	29 579	40.46	26 267	35.93	29 699	40.63	—	—	6.3	9.75	1.27	6.16	6.16	8.06	38
19. Fauske . . .	569	27 151	47.72	21 686	38.11	41 115	72.25	—	—	4.6	11.79	1.84	3.08	3.08	5.10	5
20. Flakstad . .	186	7 958	42.78	8 105	43.58	11 061	59.47	—	—	6.1	3.75	1.22	3.23	3.23	8.57	11
21. Gildeskål . .	486	8 877	18.27	9 056	18.63	2 716	5.59	—	—	3.3	4.96	2.80	3.09	3.09	5.71	38
22. Gimsøy . . .	90	2 746	30.51	2 816	31.29	1 536	17.40	—	—	7.0	5.31	1.79	3.56	3.56	5.72	23
23. Hadsel . . .	1 725	95 445	55.33	95 822	55.55	—	—	17 234	9.99	6.4	13.45	2.32	2.14	2.14	3.24	51
24. Hamarøy . .	382	18 264	47.81	16 894	44.23	5 708	14.94	—	—	6.5	11.53	4.26	2.75	2.75	5.59	60
25. Hatfjelldal .	195	8 638	44.30	11 332	58.11	4 066	20.85	—	—	12.2	12.93	0.97	3.08	3.08	3.64	15
26. Hemnes . . .	455	14 761	32.44	17 675	38.85	5 947	13.07	—	—	8.8	9.86	0.80	3.30	3.30	4.46	—
27. Herøy . . .	133	10 920	82.11	9 021	67.82	—	—	5 351	40.23	8.7	21.35	4.03	7.22	7.22	12.59	198
28. Hol . . .	293	14 973	51.10	14 427	49.24	5 715	19.51	—	—	5.3	8.87	0.42	2.73	2.73	3.88	18

29. Kjerringøy . . .	47	1 501	31.94	985	20.96	3 053	64.96	—	—	5.2	2.91	0.26	4.26	4.26	4.79	—
30. Korgene . . .	144	5 192	36.06	5 329	37.01	6 700	46.53	—	—	4.5	8.11	2.06	4.72	4.72	6.33	—
31. Langenes . . .	97	7 214	74.37	4 978	51.32	1 130	11.65	—	—	13.1	5.04	3.97	2.70	2.70	5.67	198
32. Leiranger . . .	81	3 403	42.01	3 077	37.99	2 135	26.36	—	—	7.7	7.86	2.85	2.70	2.70	3.02	27
33. Leirfjord . . .	114	3 526	30.93	4 773	41.87	1 738	15.25	—	—	6.1	7.42	2.18	4.39	4.39	5.26	—
34. Lurøy . . .	318	12 506	39.33	9 840	30.94	6 013	18.91	—	—	3.0	6.11	4.62	2.52	2.52	5.45	38
35. Lødingen . . .	353	33 847	95.88	28 032	79.41	—	—	3 120	8.84	16.3	28.12	7.47	3.91	4.25	5.67	99
36. Meløy . . .	428	21 539	50.32	28 749	67.17	—	—	674	1.57	7.7	12.62	2.81	4.67	4.67	6.89	51
37. Mo . . .	308	21 754	70.63	14 024	45.53	18 605	60.41	—	—	5.9	9.46	0.23	1.95	2.04	3.17	38
38. Moskenes . . .	339	12 317	36.33	13 199	38.94	20 642	60.89	—	—	4.3	8.86	2.34	3.30	3.30	4.73	27
39. Nesna . . .	342	13 854	40.51	14 980	43.80	21 055	61.56	—	—	7.0	6.48	1.19	2.92	2.92	6.10	30
40. Nordfolla . . .	57	2 833	41.81	2 363	41.46	237	4.16	—	—	2.8	10.40	0.09	3.51	3.51	5.77	30
41. Nordvik . . .	77	3 405	44.22	2 802	36.39	—	—	2 949	38.30	2.6	6.43	0.78	5.84	5.84	7.26	60
42. Nord-Rana . . .	649	61 992	95.51	37 605	57.94	41 489	63.93	—	—	7.8	10.74	1.38	2.47	2.77	3.94	38
43. Rødøy . . .	143	6 916	48.36	5 657	39.56	83	0.58	—	—	6.9	11.37	5.64	2.80	2.80	6.05	75
44. Saltdal . . .	540	25 750	47.69	20 977	38.85	17 833	33.02	—	—	5.5	13.23	2.03	3.55	3.55	4.78	15
45. Skjerstad . . .	188	6 342	33.73	5 361	28.52	8 837	47.01	—	—	4.6	8.89	1.12	2.66	2.66	4.99	11
46. Sortland . . .	782	46 464	59.42	34 674	44.34	7 571	9.68	—	—	7.4	14.33	1.74	3.07	3.32	4.34	51
47. Stamnes . . .	440	24 159	54.91	23 877	54.27	34 690	78.84	—	—	7.3	14.75	0.33	6.27	6.27	8.42	38
48. Steigen . . .	130	4 479	34.45	4 548	34.98	534	4.11	—	—	3.3	8.98	0.72	4.04	4.04	5.88	18
49. Sulitjelma . . .	1 043	59 733	57.27	58 576	56.16	60 517	58.02	—	—	4.3	19.04	0.90	4.79	4.94	7.78	5
50. Svolvær . . .	888	36 991	41.66	36 188	40.75	48 755	54.90	—	—	3.2	7.68	0.26	5.20	5.37	9.81	30
51. Sørfold . . .	165	14 913	90.38	5 676	34.40	4 516	27.37	—	—	3.9	17.55	13.32	2.18	2.18	5.52	150
52. Tjelsund . . .	226	13 434	59.44	12 219	54.07	533	2.36	—	—	10.0	12.12	3.95	3.66	3.66	5.22	60
53. Tjøtta . . .	225	9 035	40.16	9 054	40.24	5 274	22.44	—	—	7.5	11.37	2.41	3.11	3.11	4.51	23
54. Træna . . .	57	3 084	54.11	3 052	53.54	215	3.77	—	—	9.2	4.04	0.70	4.84	4.84	6.65	27
55. Tysfjord . . .	419	32 261	77.00	36 288	86.61	6 969	16.63	—	—	11.8	27.11	10.85	2.49	2.49	3.54	99
56. Vågan . . .	729	52 499	72.02	32 919	45.16	104 116	142.82	—	—	5.4	7.11	1.35	3.98	5.66	10.17	27
57. Vefsn . . .	934	64 177	68.71	52 759	56.49	23 136	24.77	—	—	8.3	10.82	2.61	3.21	3.21	5.66	75
58. Vega . . .	188	8 024	42.68	8 902	47.35	6 589	35.05	—	—	7.8	10.98	0.26	3.19	3.19	3.92	5
59. Velfjord . . .	80	5 234	65.43	4 280	53.50	2 755	34.44	—	—	8.6	10.58	0.30	8.41	8.41	9.00	66
60. Vevelstad . . .	80	2 940	36.75	2 180	27.25	5 297	66.21	—	—	4.1	5.46	1.43	5.20	5.20	7.03	—
61. Vik . . .	160	6 958	43.49	6 544	40.90	1 414	8.84	—	—	8.2	13.07	0.42	5.79	5.79	7.49	38
62. Væøy og Rast . . .	109	6 982	64.05	6 005	55.09	2 593	23.79	—	—	12.1	17.65	1.38	2.75	4.17	6.58	43
63. Øksnes . . .	136	5 136	37.76	5 028	36.97	2 834	20.84	—	—	5.1	4.01	1.16	1.84	1.84	3.13	27
Sum bykasser	4 290	345 745	80.59	340 282	79.32	158 520	36.95	—	—	8.5	19.29	0.55	2.64	3.49	5.56	Norm.tariff i 0 kasser Forh. — i 3 —
Sum landkasser	19 495	1 046 669	53.69	928 689	47.64	703 753	36.10	29 353	1.51	6.7	11.57	2.15	3.57	3.68	5.79	Norm.tariff i 9 kasser Forh. — i 51 —
Totalsum . . .	23 785	1 392 414	58.54	1 268 971	53.35	862 273	36.25	29 353	1.23	7.0	12.95	1.87	3.40	3.65	5.75	Norm.tariff i 9 kasser Forh. — i 54 —

1) Heri er ikke medregnet tannlægeutgifter og transport av syke til læge.

Tabell XIV A.

Troms fylke.

Kretssykekasse	Medlemstall i 1924	Inntekter i 1924		Utgifter i 1924		Formue pr. 31/12 1924		Gjæld pr. 31/12 1924		Antall erstattede sykedager pr. medlem	Lægeutgifter pr. medlem ¹⁾		Administrasjonsutgifter pr. medlem			Forhøiet premietariff pr. 31/12 1924 i % av normaltariffen
		Ialt	Pr. medlem	Ialt	Pr. medlem	Ialt	Pr. medlem	Ialt	Pr. medlem		Lægehonorar	Lægeskyss	Forretningsfører	Forretningsfører og øvrige kontorlønninger	Sum administrasjon	
Bykasser:		Kr.	Kr.	Kr.	Kr.	Kr.	Kr.	Kr.	Kr.		Kr.	Kr.	Kr.	Kr.	Kr.	
1. Harstad . .	1 206	79 769	66.14	57 542	47.71	47 158	39.10	—	—	2.9	17.98	0.29	3.57	5.22	9.25	43
2. Tromsø . .	2 359	134 902	57.19	143 471	60.82	88 172	37.38	—	—	5.2	19.62	0.03	2.55	3.71	4.54	18
Landkasser:																
3. Balsfjord . .	252	12 986	51.53	12 772	50.68	—	—	338	1.34	4.2	11.47	1.87	3.17	3.31	4.41	18
4. Bardu . . .	214	9 605	44.88	10 565	49.37	7 581	35.43	—	—	6.2	11.29	0.60	5.42	5.42	6.87	27
5. Berg . . .	128	7 830	61.17	5 841	45.63	3 377	26.38	—	—	5.5	14.14	2.48	3.00	3.00	5.34	60
6. Bjarkøy . .	161	9 951	61.81	8 595	53.39	4 474	27.79	—	—	10.9	16.46	1.48	2.98	2.98	6.07	23
7. Dyrøy . .	104	3 473	33.39	2 650	25.48	4 736	45.54	—	—	4.8	2.43	1.86	2.50	2.50	4.73	—
8. Helgøy . .	99	4 298	43.41	3 046	30.77	4 698	47.45	—	—	4.3	9.15	10.59	4.04	4.04	4.61	27
9. Hillesøy . .	143	8 510	59.51	6 599	46.15	6 579	46.01	—	—	2.3	12.20	10.45	0.70	0.70	2.04	43
10. Ibestad . .	967	56 942	58.89	48 817	50.48	5 886	6.09	—	—	5.4	15.60	3.94	2.07	2.07	3.38	88
11. Karlsøy . .	221	6 604	29.88	11 559	52.30	5 167	23.38	—	—	4.1	14.03	9.90	3.44	3.44	5.77	—
12. Kvæfjord . .	365	15 932	43.65	15 195	41.63	19 332	52.69	—	—	6.6	10.15	4.93	2.79	2.79	3.80	—
13. Kvænangen	230	10 224	44.45	13 924	60.54	—	—	1 424	6.19	3.9	8.04	6.59	3.91	3.91	5.81	60
14. Lavangen . .	157	8 317	52.97	7 138	45.46	3 294	20.98	—	—	4.5	12.41	1.24	2.23	2.23	3.54	38
15. Lenvik . .	561	29 870	53.24	31 210	55.63	—	—	9 677	17.25	7.4	10.43	2.67	3.21	3.21	4.16	75
16. Lyngen . .	386	16 419	42.54	15 870	41.11	8 382	21.72	—	—	3.9	8.59	1.16	4.40	4.40	5.89	15

17. Målselv . .	306	12 738	41.63	12 622	41.25	14 097	46.07	—	—	6.1	8.65	1.04	2.50	2.50	3.17	28
18. Malangen .	67	3 306	49.34	3 240	48.36	434	6.48	—	—	2.9	27.58	3.03	7.46	7.46	10.75	124
19. Nordreisa .	199	13 265	66.66	7 787	39.13	8 687	43.65	—	—	3.6	9.53	8.85	3.21	3.21	3.61	60
20. Salangen . .	138	12 653	91.69	9 807	71.07	1 169	8.47	—	—	6.8	13.57	0.79	5.80	5.80	7.89	99
21. Skjervøy . .	313	16 297	52.07	19 666	62.83	1 752	5.60	—	—	5.2	20.96	8.65	5.80	5.80	8.02	51
22. Sørfjord . .	82	3 492	42.59	3 926	47.88	816	9.95	—	—	6.0	13.21	3.06	3.27	3.27	4.17	27
23. Sørreisa . .	126	7 169	56.90	5 538	43.95	—	—	1 230	9.76	14.5	5.40	0.48	3.97	3.97	5.91	88
24. Torsken ²⁾ .	100	5 199	51.99	4 355	43.55	431	4.31	—	—	14.1	4.79	1.43	4.00	4.00	5.59	66
25. Tranøy . .	145	7 450	51.38	6 375	43.97	2 485	17.14	—	—	4.6	10.22	2.97	5.17	5.52	6.59	30
26. Tromsøysund	627	29 290	46.71	30 284	48.30	6 140	9.79	—	—	3.9	11.55	1.50	5.74	5.74	6.10	18
27. Trondenes .	962	45 382	47.17	38 003	39.50	15 111	15.71	—	—	4.2	9.98	1.97	2.91	3.74	6.06	43
Sum bykasser .	3 565	214 671	60.22	201 013	56.39	135 330	37.96	—	—	4.4	19.07	0.11	2.89	4.22	6.13	Norm.tariff i 0 kasse Forh. — i 2 kasser
Sum landkasser	7 053	357 202	50.65	335 384	47.55	124 628	17.67	12 669	1.80	5.4	11.76	3.43	3.54	3.67	5.13	Norm.tariff i 3 kasser Forh. — i 22 —
Totalsum . . .	10 618	571 873	53.86	536 397	50.52	259 958	24.48	12 669	1.19	5.1	14.21	2.32	3.32	3.85	5.47	Norm.tariff i 3 kasser Forh. — i 24 —

1) Heri er ikke medregnet tannlægeutgifter og transport av syke til læge.

2) Da opgaver for 1924 ikke er innkommet, er tallene for 1923 benyttet.

Tabell XIV A.

Finmark fylke.

Kretssykekasse	Medlemstall i 1924	Inntekter i 1924		Utgifter i 1924		Formue pr. 31/12 1924		Gjæld pr. 31/12 1924		Antall erstattede syke dager pr. medlem	Lægeutgifter pr. medlem ¹⁾		Administrasjonsutgifter pr. medlem			Forhøiet premie-tariff pr. 31/12 1924 i % av normal-tariffen
		Ialt	Pr. medlem	Ialt	Pr. medlem	Ialt	Pr. medlem	Ialt	Pr. medlem		Lægehonorar	Lægeskjuss	Forretningsfører	Forretningsfører og øvrige kontorlønninger	Sum administrasjon	
Bykasser:		Kr.	Kr.	Kr.	Kr.	Kr.	Kr.	Kr.	Kr.		Kr.	Kr.	Kr.	Kr.	Kr.	
1. Hammerfest	808	75 454	93.38	68 518	84.80	—	—	22 834	28.26	7.3	34.42	0.53	5.67	5.89	7.96	99
2. Vadsø . . .	289	19 555	67.66	17 037	58.95	18 240	63.11	—	—	8.4	14.48	—	4.15	4.15	6.40	27
3. Vardø . . .	825	58 603	71.04	48 476	58.76	—	—	813	0.99	4.3	15.10	0.24	6.47	6.47	9.99	75
Landkasser:																
4. Alta	302	16 953	56.14	12 788	42.34	6 225	20.61	—	—	6.0	11.98	1.78	3.58	3.58	4.44	38
5. Berlevåg ²⁾ .	303	18 737	61.84	14 033	46.31	8 565	28.27	—	—	2.6	10.06	1.29	3.49	3.49	6.52	23
6. Gamvik . . .	281	16 572	58.98	21 676	77.14	6 332	22.53	—	—	9.4	12.98	0.80	4.77	4.77	6.19	15
7. Hasvik . . .	102	5 015	49.17	4 789	46.85	3 626	35.55	—	—	3.8	11.54	8.63	2.94	2.94	5.94	15
8. Karasjok . .	59	3 514	59.56	2 001	33.92	3 826	64.85	—	—	2.3	6.71	2.12	8.14	8.14	9.00	43
9. Kautokeino .	49	1 543	31.49	2 124	43.35	4 137	84.43	—	—	0.6	0.76	—	6.12	6.12	8.16	—
10. Kistrand . .	394	7 803	19.80	5 930	15.05	5 500	13.96	—	—	1.0	7.72	0.38	2.84	2.84	3.09	—
11. Kjølvik . . .	427	28 735	67.30	27 225	63.76	34 724	81.32	—	—	6.8	14.50	1.49	4.92	5.12	7.07	66
12. Kvalsund . .	145	6 840	47.10	5 212	35.94	5 240	36.14	—	—	2.5	8.87	1.39	4.00	4.00	4.84	15
13. Lebesby og Kjøllefjord	284	11 943	42.05	13 474	47.44	2 743	9.66	—	—	1.7	8.69	3.37	7.75	8.46	10.45	60
14. Loppa og Øksfj.	212	11 412	53.83	9 640	45.47	—	—	1 682	7.93	5.1	8.54	2.33	3.30	3.30	6.27	99
15. Måsøy . . .	237	15 683	66.17	18 401	77.64	10 317	43.53	—	—	7.2	8.79	5.45	5.06	5.06	6.38	52

16. Næsseby . .	61	3 654	59.90	3 135	51.39	1 242	20.36	—	—	6.3	9.70	3.20	10.15	10.15	11.08	75
17. Nord-Varanger	67	2 974	44.39	3 208	47.88	80	1.19	—	—	5.9	12.79	1.61	2.58	2.58	4.07	—
18. Polmak ²⁾ . .	17	817	48.06	736	43.29	2 494	146.71	—	—	5.2	16.88	4.59	8.82	8.82	9.53	—
19. Sørøysund .	172	15 288	88.88	6 742	39.20	10 389	60.40	—	—	4.9	10.12	1.65	5.81	5.81	9.02	88
20. Talvik . .	273	12 934	49.18	8 691	33.05	2 465	9.37	—	—	4.2	8.53	5.89	4.23	4.23	5.12	51
21. Tana . . .	146	8 355	57.23	10 164	69.62	—	—	5 407	37.03	7.2	27.67	4.62	6.16	6.16	7.82	51
22. Sør-Varanger	2 138	195 760	91.56	165 874	77.58	89 903	42.05	—	—	6.4	22.15	0.56	2.34	3.19	4.78	75
23. Vardø herad	184	14 388	78.19	10 768	58.52	7 304	39.70	—	—	5.7	6.03	0.14	6.52	6.52	8.59	43
Sum bykasser .	1 922	153 612	79.92	134 031	69.74	18 240	9.49	23 647	12.30	6.2	23.12	0.33	5.78	5.88	8.60	Norm.tariff i 0 kasse Forh. — i 3 kasser
Sum landkasser	5 843	398 920	68.27	346 611	59.32	205 112	35.10	7 089	1.21	5.4	14.89	1.71	3.87	4.25	5.87	Norm.tariff i 4 kasser Forh. — i 16 —
Totalsum . . .	7 765	552 532	71.16	480 642	61.90	223 352	28.76	30 736	3.96	5.6	16.93	1.37	4.34	4.65	6.54	Norm.tariff i 4 kasser Forh. — i 19 —

¹⁾ Heri er ikke medregnet tannlægeutgifter og transport av syke til læge.

²⁾ Da regnskapsutdrag for 1924 ikke er innkommet, er oppgavene for 1923 benyttet.

Hele riket.

Sum bykrets- sykekasser. .	270456	19 237 718	71.13	19 138 337	70.76	6 056 201	22.39	98 093	0.36	9.4	18.58	0.34	1.04	4.09	5.65	N. tariff i 5 kasser Forh. t. i 57 „
Sum landkrets- sykekasser. .	314344	18 495 729	58.84	17 008 769	54.11	9 779 460	31.08	250 032	0.80	6.5	14.48	2.23	3.04	3.46	4.90	N. tariff i 198 kasser Forh. t. i 465 „ Neds. t. i 9 „
Samtlige krets- sykekasser. .	584800	37 733 447	64.52	36 147 106	61.81	15 835 601	27.08	348 125	0.60	7.8	16.37	1.36	2.11	3.75	5.25	N. tariff i 203 kasser Forh. t. i 522 „ Neds. t. i 9 „

Tabell XIV B.

B. De godkjente kommunale og private sykekasser.

Nr.	Navn	Virkekrets	Medlemstall i 1924	Inntekter i 1924		Utgifter i 1924		Formue pr. 31/12 1924		Gjæld pr. 31/12 1924		Administra- sjonsutg. pr. medlem	Anmerkning
				Ialt	Pr. medl.	Ialt	Pr. medl.	Ialt	Pr. medl.	Ialt	Pr. medl.		
	Fagforbundskasser. (Landskasser).			Kr.	Kr.	Kr.	Kr.	Kr.	Kr.	Kr.	Kr.		
58	Norsk lithografisk for- bunds syke- og begra- velseskasse	Hele landet	598	48 167	80.55	48 185	80.58	7 220	12.07	—	—	8.36	
64	Norsk bokbinderforbunds sykekasse	—	1 252	68 034	54.34	86 032	68.71	—	—	15 665	12.51	5.36	
88	Norske meierifolks lands- forenings sykekasse . .	—	359	22 558	62.84	22 314	62.16	5 948	16.57	—	—	12.21	
	Andre godkjente kasser. (Lokalkasser).												
4	Kværner bruks arbeideres syke- og understøttelses- kasse	Oslo	123	6 899	56.09	8 411	68.38	9 059	73.65	—	—	5.02	
5	A/S W. Jordans arbeideres sykekasse	—	128	8 382	65.48	9 222	72.05	6 523	50.96	—	—	2.65	
7	A/S Den norske skotøi- fabriks arbeideres syke- kasse	—	346	23 817	68.84	27 424	79.26	19 955	57.67	—	—	2.18	
9	A/S Salomons skofabriks arbeideres og funktio- nærers syke- og begra- velseskasse	—	66	7 468	113.15	8 021	121.53	23 948	362.85	—	—	9.92	
12	Kristiania brødkjørerfor- enings sykekasse	—	61	5 249	86.05	5 249	86.05	4 738	77.67	—	—	8.66	
15	L. H. Hagen & Co.s ar- beideres sykekasse . .	—	54	3 509	64.98	3 005	55.65	11 646	215.67	—	—	2.78	

49	Hanskearbeidernes sykekasse	Oslo	245	16 322	66.62	18 431	75.23	13 769	56.20	—	—	2.11
50	Mandalsgatens høyeris arbeideres sykekasse	—	47	3 602	76.64	2 697	57.38	6 113	130.06	—	—	4.81
72	Kristiania gasverksarbeideres sykekasse	—	415	48 412	116.66	48 190	116.12	12 676	30.54	—	—	5.96
80	A/S Christiania Glasmagasins sykekasse	—	97	6 852	70.64	5 861	60.42	14 306	147.48	—	—	6.35
82	Oslo kommunale tjenestemænds sykekasse	—	2 914	200 230	68.71	201 847	69.95	133181	45.70	—	—	6.98
83	Otto Robsahm & Co.s funktionærers og arbeideres sykekasse	—	141	9 661	68.52	6 335	44.93	21 846	154.94	—	—	5.01
86	Kristiania skræddersvendes sykekasse	—	248	16 262	65.57	16 324	65.82	20 298	81.85	—	—	8.63
Østfold fylke.												
20	A/S Selbak bruks arbeideres sykekasse	Borge	141	13 658	96.87	10 567	74.94	9 601	68.09	—	—	2.33
Akershus fylke.												
22	Grønvold fabriks arbeideres sykekasse	Bryn (Aker)	480	36 274	75.57	37 561	78.25	43 921	91.50	—	—	0.15
23	Granfos bruks arbeideres sykekasse	Bærum	148	12 519	84.55	11 684	78.95	15 629	105.60	—	—	1.69
26	Eidsvoll verks sykekasse	Eidsvoll	245	15 848	64.69	13 808	56.36	16 097	65.70	—	—	2.58
54	Norsk arbeidsmandsforbunds sykekasse	Ullern	132	12 020	91.06	10 595	80.27	11 507	87.17	—	—	4.30
59	Fetsund lensearbeideres sykekasse	Fet	309	21 127	68.37	18 803	60.85	13 224	42.80	—	—	0.78
62	Bøhnsdalens fabrikkers sykekasse	Eidsvoll	398	27 684	69.56	31 101	78.14	13 961	35.08	—	—	1.88
63	A/S Christian Wisbechs arbeideres sykekasse.	Vinderen (Aker)	231	15 363	66.51	13 855	59.98	11 433	49.49	—	—	2.21
87	Høvik verks sykekasse	Bærum	287	34 623	120.64	17 849	62.19	28 253	98.44	—	—	1.05

Tabell XIV B (forts.).

Nr.	Navn	Virkekrets	Medlemstall i 1924	Inntekter i 1924		Utgifter i 1924		Formue pr. 31/12 1924		Gjæld pr. 31/12 1924		Administra- sjonsutg. pr. medlem	Anmerkning
				Ialt	Pr. medl.	Ialt	Pr. medl.	Ialt	Pr. medl.	Ialt	Pr. medl.		
Opland fylke.													
29	Raufoss arbeideres syke- kasse	Toten	659	Kr. 47 683	Kr. 72.36	Kr. 46 037	Kr. 69.86	Kr. 30 072	Kr. 45.63	—	—	Kr. 1.49	
56	Hadelands glasverks syke- kasse	Jevnaker	248	14 375	57.96	12 864	51.87	11 401	45.97	—	—	0.98	
Buskerud fylke.													
31	Katfos cellulosefabriks arbeideres sykekasse	Modum	180	20 663	114.79	21 737	110.76	8 432	46.84	—	—	1.11	
32	Chria. Portland cement- fabriks syke- og begra- velseskasse	Røyken	499	33 018	66.17	23 691	47.48	38 143	76.44	—	—	1.20	
34	Aassiden bruks arbeide- res sykekasse	Lier	48	4 402	91.71	2 345	48.85	8 455	176.15	—	—	10.00	
61	Drammenselvans papirfa- brikkers sykekasse	Modum	200	28 857	144.29	27 789	138.95	15 439	77.20	—	—	1.35	
71	Vestfos cellulose- og papir- fabriks arbeideres syke- kasse	Ø. Eiker	318	37 544	118.06	28 877	90.81	33 486	105.30	—	—	4.47	
Vestfold fylke.													
36	Agnæs tændstikfabriks ar- beideres sykekasse	Brunlanes	167	12 841	76.89	10 261	61.44	23 151	138.63	—	—	0.18	
37	Rødskog arbeideres syke- kasse	Skoger	74	4 976	67.24	4 367	59.01	8 293	112.07	—	—	2.70	
38	Berger og Fosseklevens syke- og begravelles- kasse	Strømm i Jarlsberg	223	15 281	68.52	13 977	62.68	25 013	112.17	—	—	2.47	

Telemark fylke.												
42	Skotfos bruks arbeideres sykekasse	Solum	784	61 740	78.75	59 831	76.32	51 396	65.56	—	—	2.97
Vest-Agder fylke.												
44	A/S Høie fabrikkers arbeideres sykekasse	Oddernes	165	10 795	65.42	9 422	57.10	13 568	82.23	—	—	1.94
67	Hunfos fabrikkers arbeideres sykekasse	Vennesla	451	35 278	78.22	38 507	85.38	11 101	24.61	—	—	1.59
Hordaland fylke.												
45	Alvøens syke- og begravelseskasse	Askøy	171	8 574	50.14	7 740	45.26	14 150	82.75	—	—	2.35
46	Tricotagearbeidernes syke- og begravelseskasse	Fana	191	10 586	55.42	10 356	54.22	11 584	60.65	—	—	2.14
Sogn og Fjordane fylke.												
84	Indvikens uldwarefabrikks sykekasse	Nordfjord	51	1 811	35.51	1 019	19.98	9 676	189.73	—	—	0.25
Møre fylke.												
47	Langevaag fabrikkers sykekasse	Borgund	318	18 891	59.41	15 692	49.35	15 999	50.31	—	—	0.53
Sør-Trøndelag fylke.												
74	Ranheim fabrikkers arbeideres sykekasse	Strinda	319	25 089	78.65	41 729	130.81	11 286	35.38	—	—	2.12
	Sum fagforbundskasser		2 209	138 759	62.82	156 531	70.86	13 168	5.96	15 665	7.09	7.29
	Sum andre godkj. kasser		12 322	938 185	76.14	903 081	73.29	802 329	65.11	—	—	3.55
	Totalsum		14 531	1 076 944	74.11	1 059 612	72.92	815 497	56.12	15 665	1.08	4.12

Tabell XV. Sammendrag av sykekassenes virkelige inntekter og utgifter i 1924, samt av deres virkelige status pr. 31. desember 1924.

Sykekassegrupper:	Antall sykekasser	Antall medl. i 1924	Inntekter i 1924.		Utgifter i 1924		Formue pr. ³¹ / ₁₂ 1924		Gjæld pr. ³¹ / ₁₂ 1924		Premietariff	
			Ialt	Pr. medlem	Ialt	Pr. medlem	Ialt	Pr. medlem	Ialt	Pr. medlem	Antall kasser med normaltariff. kasser med forhøiet tariff	
Bykretssykekasser:			kr.	kr.	kr.	kr.	kr.	kr.	kr.	kr.		
Østfold fylke.	4	18 225	1 276 891	70.06	1 256 930	68.97	303 027	16.63	—	—	0	4
Akershus »	3	647	44 516	68.80	42 063	65.01	10 821	16.72	3 795	5.87	0	3
Oslo	1	105 044	7 207 830	68.62	7 463 968	71.06	2 995 003	28.51	—	—	0	1
Hedmark fylke.	2	3 461	179 193	51.77	195 702	56.54	66 260	19.14	—	—	0	2
Opland »	2	3 503	217 173	62.00	212 929	60.78	97 890	27.94	—	—	1	1
Buskerud »	3	12 107	923 593	76.29	853 731	70.52	335 426	27.71	—	—	0	3
Vestfold »	7	13 376	931 151	69.61	867 249	64.84	392 282	29.33	—	—	1	6
Telemark »	7	11 699	893 340	76.36	859 561	73.47	91 885	7.85	31 852	2.72	0	7
Aust-Agder »	5	4 143	297 944	71.92	246 677	59.54	139 370	33.64	5 550	1.34	0	5
Vest-Agder »	4	6 072	351 377	57.87	393 202	64.76	43 013	7.08	19 414	3.20	0	4
Rogaland »	7	19 307	1 574 217	81.54	1 566 536	81.14	90 838	4.70	13 835	0.72	2	5
Bergen »	1	32 417	1 979 601	61.07	2 215 819	68.35	456 944	14.10	—	—	0	1
Sogn og Fjordane fylke	1	270	27 513	101.90	23 754	87.98	6 768	25.07	—	—	0	1
Møre »	3	10 193	651 609	63.93	615 663	60.40	86 260	8.46	—	—	1	2
Sør-Trøndelag »	1	17 567	1 729 073	98.43	1 456 311	82.90	478 140	27.22	—	—	0	1
Nord-Trøndelag »	3	2 648	238 669	90.13	192 916	72.85	150 184	56.72	—	—	0	3
Nordland. »	3	4 290	345 745	80.59	340 282	79.32	158 520	36.95	—	—	0	3
Troms »	2	3 565	214 671	60.22	201 013	56.39	135 330	37.96	—	—	0	2
Finmark »	3	1 922	153 612	79.92	134 031	69.74	18 240	9.49	23 647	12.30	0	3
Landkretssykekasser:			kr.	kr.	kr.	kr.	kr.	kr.	kr.	kr.		
Østfold fylke.	29	23 821	1 558 746	65.44	1 382 695	58.05	866 268	36.37	221	0.01	11	18
Akershus »	35	39 232	2 625 924	66.93	2 339 019	59.62	1 302 344	33.20	1 649	0.04	12	23
Hedmark »	31	32 089	1 729 765	53.91	1 697 460	52.90	986 456	30.74	8 997	0.28	12	19
Opland »	35	22 243	1 068 840	48.05	1 002 949	45.09	955 543	42.96	7 677	0.35	21 ¹⁾	14
Buskerud »	24	22 120	1 382 462	62.50	1 368 320	61.86	675 885	30.56	9 786	0.44	8 ²⁾	16
Vestfold »	19	12 371	785 011	63.46	711 124	57.48	380 901	30.79	1 790	0.14	5	14
Telemark »	26	18 790	1 369 523	72.89	1 233 899	65.67	700 990	37.31	—	—	4	22
Aust-Agder fylke.	31	9 482	624 110	65.82	530 151	55.91	337 376	35.58	3 019	0.32	2	29
Vest-Agder »	37	7 392	454 751	61.52	410 131	55.48	176 133	23.83	14 151	1.91	10 ³⁾	27
Rogaland »	47	11 079	709 533	64.04	624 254	56.35	336 640	30.39	15 192	1.37	23 ⁴⁾	24
Hordaland »	55	21 975	1 260 654	57.37	1 220 209	55.53	366 285	16.67	71 142	3.24	20 ⁴⁾	35
Sogn og Fjordane fylke.	38	10 943	501 347	45.81	452 024	41.31	362 209	33.10	7 145	0.65	20	18
Møre »	65	16 033	729 876	45.52	695 079	43.35	433 255	27.02	11 201	0.70	25	40
Sør-Trøndelag »	50	16 287	930 115	57.11	828 201	50.85	439 655	26.99	20 520	1.26	8	42
Nord-Trøndelag »	45	18 096	962 281	53.18	902 570	49.88	425 967	23.54	28 431	1.57	10	35
Nordland »	60	19 495	1 046 669	53.69	928 689	47.64	703 753	36.10	29 353	1.51	9	51
Troms »	25	7 053	357 202	50.65	335 384	47.55	124 628	17.67	12 669	1.80	3	22
Finmark »	20	5 843	398 920	68.27	346 611	59.32	205 112	35.10	7 089	1.21	4	16
Sum bykretssykekasser	62	270 456	19 237 718	71.13	19 138 337	70.76	6 056 201	22.39	98 093	0.36	5	57
Sum landkretssykekasser	672	314 344	18 495 729	58.84	17 008 769	54.11	9 779 400	31.08	250 032	0.80	207 ⁵⁾	465
Samtlige kretssykekasser	734	584 800	37 733 447	64.52	36 147 106	61.81	15 835 601	27.08	348 125	0.60	212 ⁵⁾	522
Fagforbundskasser	3	2 209	138 759	62.82	156 531	70.86	13 168	5.96	15 665	7.09	—	—
Andre godkjente kasser	40	12 322	938 185	76.14	903 081	73.29	802 329	65.11	—	—	—	—
Samtlige godkjente kasser	43	14 531	1 076 944	74.11	1 059 612	72.92	815 497	56.12	15 665	1.08	—	—
Samtlige sykekasser	777	599 331	38 810 391	64.76	37 206 718	62.08	16 651 098	27.78	363 790	0.61	—	—

1) Herav nedsatt tariff i 3 kasser.

2) —> i 1 kasse.

3) —> i 2 kasser.

4) —> i 1 kasse.

5) —> i 9 kasser.

Tabell XVI. Kretssykekassenes samlede administrasjonsutgifter
pr. medlem i årene 1914, 1917, 1919, 1921, 1922,
1923, 1924 fylkesvis.

Kretssykekasser.	Utgifter pr. medlem						
	1914 ¹⁾	1917	1919	1921	1922	1923	1924
Bykretssykekasser:	kr.	kr.	kr.	kr.	kr.	kr.	kr.
Østfold fylke	2.94	3.22	5.06	7.48	6.97	6.27	6.76
Akershus »	3.14	3.76	5.03	5.93	6.16	5.77	6.54
Oslo	3.38	4.08	5.90	6.54	5.24	5.15	4.60
Hedemark fylke.	2.20	3.07	5.48	6.36	5.71	5.31	5.32
Opland »	3.06	5.07	4.54	6.51	7.52	6.64	5.94
Buskerud »	3.02	3.54	5.29	6.79	7.34	7.00	6.25
Vestfold »	2.91	3.52	5.42	7.22	6.81	6.68	6.33
Telemark »	2.86	2.77	4.89	6.68	5.92	5.35	5.51
Aust-Agder fylke	2.26	2.68	4.01	5.28	6.50	6.07	6.42
Vest-Agder »	2.81	3.11	4.39	5.79	5.83	5.20	6.88
Rogaland »	2.88	4.92	6.06	7.08	5.86	5.97	6.21
Bergen	2.23	3.45	5.65	6.95	6.36	5.94	6.28
Sogn og Fjordane fylke .	2.43	2.62	3.28	5.82	7.38	7.14	6.87
Møre »	2.12	2.89	3.98	5.74	5.68	5.20	5.83
Sør-Trøndelag »	4.27	4.14	8.20	9.87	7.92	7.00	6.89
Nord-Trøndelag »	2.99	3.42	4.73	5.79	6.41	6.31	6.17
Nordland »	2.50	3.20	4.87	5.45	6.72	5.98	5.56
Troms »	2.49	2.79	5.12	7.40	6.53	6.88	6.13
Finmark »	3.61	5.65	7.04	7.86	7.60	7.74	8.60
Bykretssykekasser	3.03	3.75	5.68	6.90	6.08	5.78	5.65
Landkretssykekasser:							
Østfold fylke	2.26	2.87	4.32	5.87	5.09	5.38	5.38
Akershus »	2.40	3.17	4.63	6.32	6.15	6.05	5.96
Hedemark »	1.96	2.44	4.11	5.04	5.25	4.78	4.70
Opland »	1.80	2.00	3.62	3.72	3.85	3.75	4.00
Buskerud »	2.40	2.63	4.43	5.91	5.83	5.13	5.34
Vestfold »	2.31	2.87	4.90	6.50	6.46	5.86	5.64
Telemark »	1.98	2.52	4.87	5.53	5.30	5.03	5.06
Aust-Agder fylke	2.36	2.54	4.41	5.35	5.24	4.90	4.68
Vest-Agder »	2.33	2.64	4.02	4.56	4.66	4.56	4.78
Rogaland »	1.90	2.37	3.90	4.97	4.67	4.83	4.56
Hordaland »	1.81	2.44	3.93	5.28	4.77	4.40	4.55
Sogn og Fjordane fylke .	1.70	2.04	2.86	3.66	3.48	3.37	3.69
Møre fylke	1.73	2.08	3.36	3.79	3.51	3.55	3.67
Sør-Trøndelag fylke . . .	2.10	2.26	3.90	4.68	4.47	4.43	4.56
Nord-Trøndelag »	1.93	2.19	3.10	4.08	3.63	3.76	3.79
Nordland »	2.38	2.61	3.60	4.73	5.03	5.08	5.79
Troms »	2.57	2.82	3.76	4.50	4.56	4.82	5.13
Finmark »	3.55	4.88	6.90	8.54	7.04	6.78	5.87
Landkretssykekasser . . .	2.12	2.56	4.09	5.14	5.02	4.83	4.90
Bykretssykekasser	3.03	3.75	5.68	6.90	6.08	5.78	5.65
Landkretssykekasser . . .	2.12	2.56	4.09	5.14	5.02	4.83	4.90
Samtl. kretssykekasser . .	2.50 ²⁾	3.08	4.80	5.93	5.51	5.27	5.25

¹⁾ Innbefatter også renter m. m.

²⁾ Herav kr. 0.21 til renter m. m.

