

Bare til bruk innen administrasjonen.
Å offentliggjøre eller meddele innholdet
til andre helt eller delvis er forbudt.

NORGES OFFISIELLE STATISTIKK X. 30.



INDEKS OVER BYGGEOMKOSTNINGER

Indice de frais de construction

UTGITT AV
STATISTISK SENTRALBYRÅ

Nr. 139

OSLO
I KOMMISSJON HOS H. ASCHEHOUG & CO.
1942

Pris kr. 1,25

Norges Offisielle Statistikk, rekke IX og X.
(Statistique Officielle de la Norvège, série IX et X.)

Rekke IX.

Trykt 1940.

- Nr. 185. Skolestatistikk 1936—37. (*Instruction publique.*)
- 186. Norges jernbaner 1938—39. (*Chemins de fer norvégiens.*)
- 187. Kriminalstatistikk 1937 og 1938. (*Statistique de la criminalité pour les années 1937 et 1938.*)
- 188. Norges industri 1938. (*Statistique industrielle de la Norvège.*)
- 189. Skattestatistikken 1939—40. (*Répartition d'impôts.*)
- 190. Telegrafverket 1938—39. (*Télégraphes et téléphones de l'État.*)
- 191. Jordbrukstillingen 20. juni 1939. Første hefte. Arealet, husdyrholdet m. v. Herredsvise oppgaver. (*Recensement du 20 juin 1939. I. La superficie, animaux domestiques etc.*)
- 192. Folkemengdens bevegelse 1938. (*Mouvement de la population.*)
- 193. Sinnssykeasylenes virksomhet 1938. (*Statistique des hospices d'aliénés.*)
- 194. Sunnhetstilstanden og medisinalforholdene 1938. (*Rapport sur l'état sanitaire et médical.*)
- 195. Norges fiskerier 1938. (*Grandes pêches maritimes.*)
- 196. Norges kommunale finanser 1936—37. (*Finances des communes.*)
- 197. Norges postverk 1939. (*Statistique postale.*)
- 198. Norges Handel 1939. (*Commerce.*)
- 199. Skolestatistikk 1937—38. (*Instruction publique.*)
- 200. Kommunenes gjeld m. v. pr. 30. juni 1940. (*Dette etc. des communes.*)

Rekke X.

Trykt 1941.

- Nr. 1. Bureising med statsstøtte 1921—36. Telling pr. 20. juni 1938. (*Colonisation en Norvège subventionnée par l'État 1921—36. Recensement au 20 juin 1938.*)
- 2. Forsikringselskaper 1939. (*Sociétés d'assurances.*)
- 3. Syketrygden 1939. (*Assurance-maladie nationale.*)
- 4. Norges bergverksdrift 1939. (*Mines et usines.*)
- 5. Norges private aksjebanker og sparebanker 1939. (*Statistique des banques privées par actions et des caisses d'épargne.*)
- 6. Meieribruket i Norge 1939. (*L'industrie laitière de la Norvège 1939.*)
- 7. Norges jernbaner 1939—40. (*Chemins de fer norvégiens.*)
- 8. Det sivile veterinærvesen 1939. (*Service vétérinaire civil.*)
- 9. Jordbrukstillingen 20. juni 1939. Annet hefte. Eiendomsforholdene, arbeidsstyrken m. v. (*Recensement du 20 juin 1939. II. Données spéciales sur les exploitations, ouvriers etc.*)
- 10. Skattestatistikken 1940—41. (*Répartition d'impôts.*)
- 11. Representativ bolig telling 1. november 1938. (*Recensement représentatif d'habitations au 1er novembre 1938.*)
- 12. Sjømannstrygden 1937 og 1938. Fiskertrygden 1937 og 1938. (*Assurances de l'État contre les accidents des marins. Assurances de l'État contre les accidents des marins pêcheurs.*)
- 13. Telegrafverket 1939—40. (*Télégraphes et téléphones de l'État.*)
- 14. Skolestatistikk 1938—39. (*Instruction publique.*)
- 15. Norges postverk 1940. (*Statistique postale.*)
- 16. Norges industri 1939. (*Statistique industrielle de la Norvège.*)
- 17. Norges fiskerier 1939. (*Grandes pêches maritimes.*)

NORGES OFFISIELLE STATISTIKK X. 30.



INDEKS OVER BYGGEOMKOSTNINGER

Indice de frais de construction

UTGITT AV
STATISTISK SENTRALBYRÅ

OSLO
I KOMMISJON HOS H. ASCHEHOUG & CO.
1942

NATIONALTRYKKERIET

Forord.

Denne publikasjon er et resultat av samarbeid mellom Norges Brannkasse og Statistisk Sentralbyrå. For fremtiden vil resultatene bli trykt i Statistiske Meddelelser.

Oslo 10. januar 1941.

Gunnar Jahn.

INNHOOLD

1.	Det statistiske materiale	5
2.	Byggeomkostningene pr. $\frac{1}{10}$ 1940	10
3.	Bevegelsen i byggeomkostningene fra $\frac{1}{10}$ 1940— $\frac{1}{3}$ 1941	13
	<i>Tabeller.</i>	
4.	Prisene pr. $\frac{1}{10}$ 1940 fordelt på enkeltposter.	
	Tabell 1. Våningshus på landsbygda	24
	— 2. Tomannsbolig av tre i byer og villastrøk	28
	— 3. Murhus i byer	36
5.	Prisene pr. $\frac{1}{3}$ 1941 fordelt på hovedgrupper av bygningsarbeider.	
	Tabell 4. Våningshus på landsbygda	44
	— 5. Tomannsbolig av tre i byer og villastrøk	46
	— 6. Murhus i byer	48
6.	Bevegelsen i prisene $\frac{1}{10}$ 1940— $\frac{1}{3}$ 1941.	
	Tabell 7. Våningshus på landsbygda	50
	— 8. Tomannsbolig av tre i byer og villastrøk	52
	— 9. Murhus i byer	54

TABLE DES MATIÈRES

1. Matériaux statistiques	5
2. Les frais de construction au 1er nov. 1940	10
3. Mouvement des frais de construction 1er nov. 1940—1er mars 1941 . . .	13
<i>Tableaux.</i>	
4. Les prix au 1er nov. 1940 répartis sur les différents articles.	
Tableau 1. Maisons d'habitation à la campagne	24
— 2. Maisons à double logement dans les villes et les faubourgs .	28
— 3. Maisons de briques dans les villes	36
5. Les prix au 1er mars 1941 répartis sur les groupes principaux de travaux de construction.	
Tableau 4. Maisons d'habitation	44
— 5. Maisons à double logement	46
— 6. Maisons de briques	48
6. Le mouvement des prix 1er nov. 1940—1er mars 1941	
Tableau 7. Maisons d'habitation	50
— 8. Maisons à double logement	52
— 9. Maisons de briques	54

I. Det statistiske materiale.

Norges Brannkasse har fra 1. jan. 1941 satt ut i livet en ny forsikringsform for bygninger: fullverdiforsikring. Denne forsikringsform går kort forklart ut på at brannskadene skal erstattes etter den fulle verdi av bygningene på branndagen, og ikke som vanlig etter forholdet mellom forsikringssum og verdi. For å kunne gjennomføre dette må premien reguleres etter byggeprisnivået, og det er til dette formål at Brannkassen har henvendt seg til Statistisk Sentralbyrå for å få i gang en indeksberegning over byggeomkostningene. Vår offisielle statistikk har jo hittil manglet opplysninger av denne art, og beregningen vil formodentlig få interesse også utenfor brannforsikringen. Resultatene vil derfor fortsatt bli publisert av Statistisk Sentralbyrå. Beregningen skal utføres 2 ganger i året, nemlig pr. 1. mars og 1. september.

I vårt vidstrakte land er det store forskjeller mellom de enkelte strøk, både i geografisk, klimatisk og ervervsmessig henseende. Det måtte derfor på forhånd anses som lite tilfredsstillende om indeksberegningen skulle omfatte hele landet under ett, og planen går da også ut på å dele landet opp mest mulig i ensartede strøk, og utføre en indeksberegning særskilt for hvert av disse områder. I Brannkassens administrasjon har man en inndeling som til en viss grad tar hensyn til dette. Landet er delt i 8 kontrollingeniør-distrikter således:

- 1ste distrikt er Oslo og Akershus,
- 2net » » Østfold, Hedmark, Opland og Buskerud,
- 3dje » » Vestfold og Telemark,
- 4de » » Aust-Agder, Vest-Agder og Rogaland,
- 5te » » Bergen, Hordaland, Sogn og Fjordane,
- 6te » » Møre og Romsdal, Sør-Trøndelag og Nord-Trøndelag,
- 7de » » Nordland,
- 8de » » Troms og Finnmark.

Da kontrollingeniørene skal avgi oppgavene, har en funnet det naturlig å benytte denne inndelingen. En vil dog ikke være slavisk bundet til denne, men foreta flere beregninger der hvor forholdene gir grunn til det.

Indeksberegningen skal bygge på bestemte hustyper som er valt ut så nøye som mulig i samsvar med de gjengse hustyper i distriktet. Det blir en særskilt beregning for trehus i landdistriktene, for trehus i byer og villastrøk og dessuten en særskilt beregning for murhus.

For landdistriktenes vedkommende undersøkte Byrået boligtypene i de forskjellige strøk av landet. Det viste seg at bolighusene i de senere år overveiende er oppført som småhus og forskjellen mellom hustypene i de enkelte strøk av landet er heller ikke så stor at en kunne frykte for store svingninger i byggeomkostningene for de forskjellige typer. Grunnplanen viser nemlig forholdsvis stor ensartethet og etasjehøyden var gjennomgående $1\frac{1}{2}$. En fant det derfor forsvarlig å legge til grunn en standardtype, og valte ut et typehus for bureisingsbruk, utarbeidet av Statens bygningsinspektorat (Type nr. 16.) Nedenstående riss gir et inntrykk av bygningens størrelse og innredning. Den er laftet av $3'' \times 6''$ planker med ut- og innvendig panel. Bygningen er oppført i $1\frac{1}{2}$ etasje, har en grunnflate på omtrent 58 m^2 og et volum på ca. 411 m^3 inkl. kjeller og loft. Første etasje inneholder stue, kjøkken, forstue, og 2ten etasje inneholder 3 soveværelser. Se fig. 1.

De trehus som oppføres i byer og villastrøk har i den senere tid overveiende vært tomannsboliger av noenlunde ensartet type. Det foreligger allerede en indeksberegning som har lagt til grunn en slik tomannsbolig, nemlig «a/s Stormbull»s indeks. For å få tilknytning til denne beregning valte en derfor å legge samme hustype til grunn for beregningen. Bygningen er oppført i 2 etasjer av reisverk med $2\frac{1}{2}'' \times 6''$ med ut- og innvendig panel. Utstyret er moderne med bad, W. C. og sentralvarme, og parkettgulver i stuen og spisestuen. Begge etasjer er like. I kjelleren er en garasje. Som risset viser, har bygningen en grunnflate på omtrent 90 m^2 , og et volum på ca. 714 m^3 . Se fig. 2.

Det murhuset som er lagt til grunn for beregningen, er en stor bygård på 4 etasjer med 32 leiligheter. Bygningen er oppført i $1\frac{1}{2}$ stens mur med ildfaste etasjeskillere og flatt betongtak. Utstyret er moderne, med sentralvarme, bad og W. C. til alle leiligheter. I kjelleren er installert elektrisk vaskeri. 6 av leilighetene i hver etasje består av entré, 2 værelser, kjøkken og bad og W. C., mens de to øvrige leiligheter har 3 værelser.

Indeksberegningen tar sikte på så nøye som mulig å fastslå den riktige anbudspris for hvert av indekshusene. For at kalkulasjonene ikke skal bero på bare skjønn, har en spesifisert omkostningsfaktorene så nøye som mulig. Hvert av husene er nøye masseberegnet, og antall arbeidstimer som medgår til de forskjellige slags arbeid er utregnet. Samtlige omkostningsfaktorer er satt opp i et skjema ordnet etter arbeidenes art. For våningshuset består skjemaet av 67 poster, for trevillaen 112, og for murhuset 152. Postene er ordnet i hovedgrupper, som har såvidt mulig ensartet innhold for samtlige bygninger. For våningshuset på landet har vi satt opp følgende 6 grupper:

1. Kulting og drenering.
2. Forskalling, støping, muring, pussing og utv. smøring av grunnmur.
3. Trearbeid.
4. Maling.
5. Rørleggerarbeid.
6. Elektrisk innlegg.

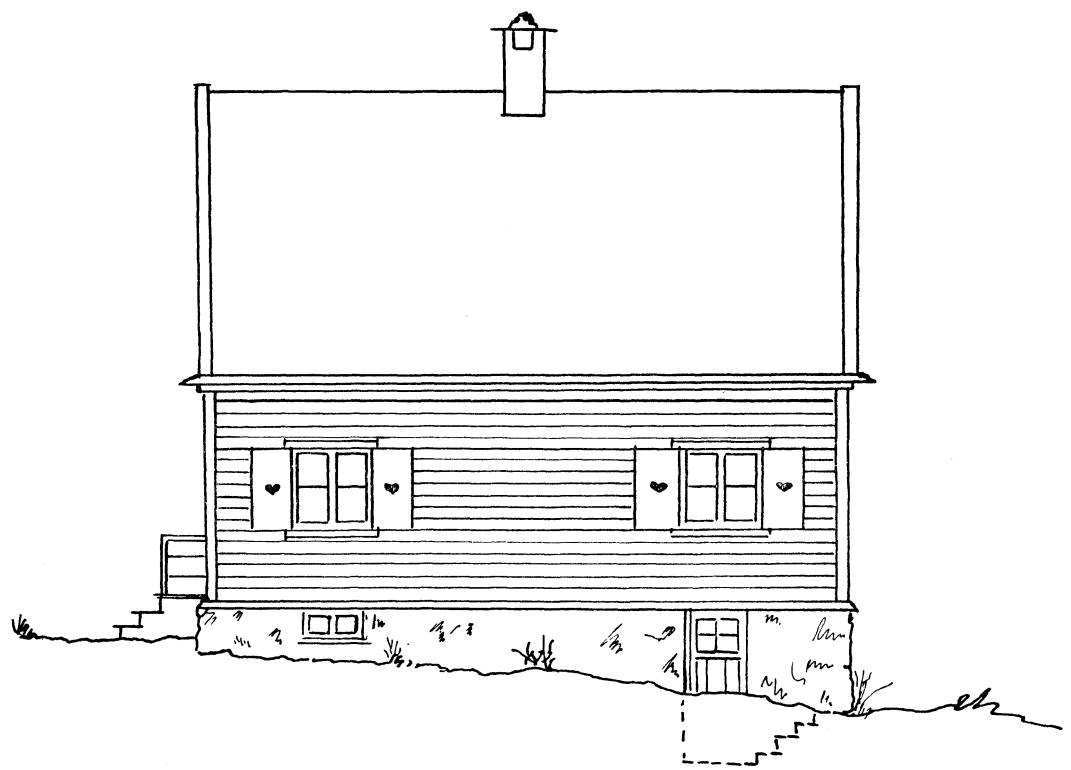
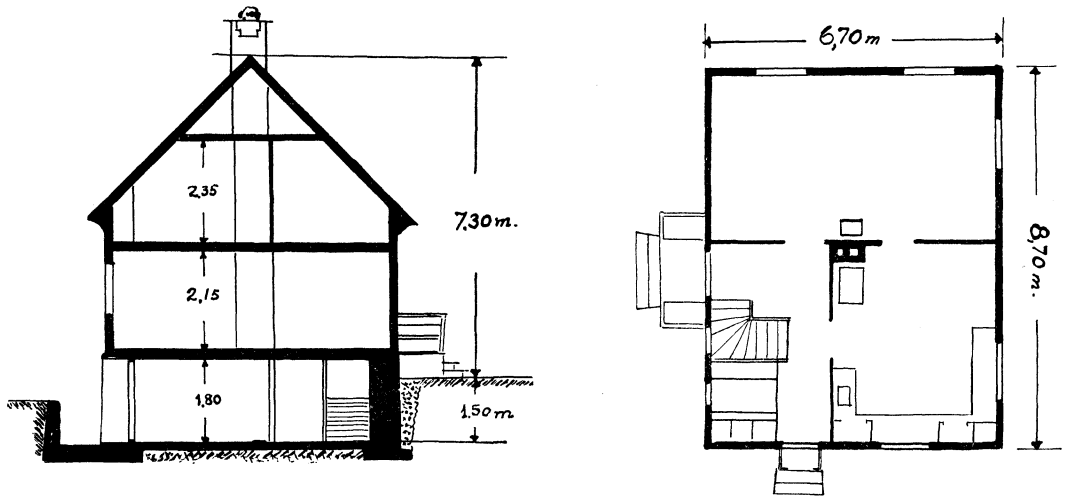

Fig. 1.

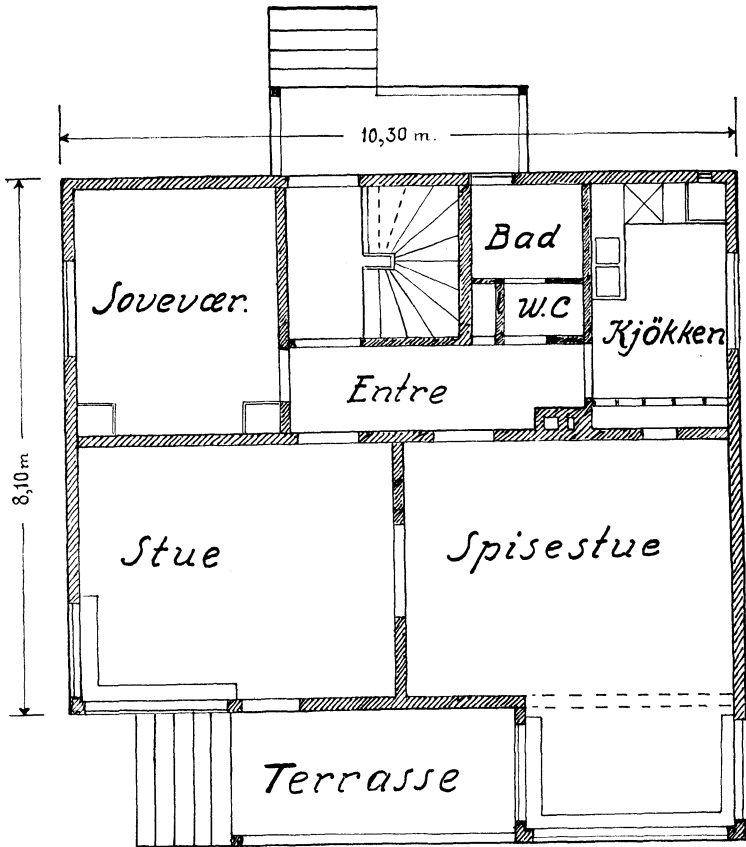
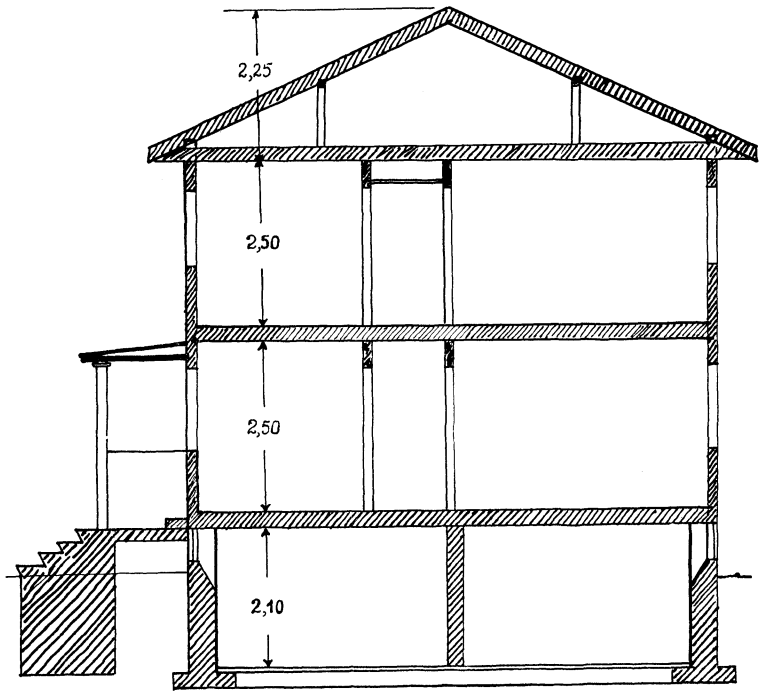

Fig. 2.

Skjemaene er utarbeidet av Brannkassens kontrollingeniører i fellesskap, og beregningsgrunnlaget skulle derfor bli så ensartet i de enkelte distrikter som det er mulig å få det.

Arbeidslønnen kalkuleres særskilt for hver hovedgruppe. Antall timer for hvert enkelt arbeid er beregnet på forhånd, og foruten timelønssatsen blir det også tillagt akkordoverskudd i den utstrekning dette blir betalt. Det viser seg at det særlig i landdistriktene er vanskelig å få gode opplysninger om arbeidslønnen. I de distrikter hvor det foreligger tariff, har man benyttet denne, men når distriktet ikke har tariff, viser det seg at arbeidslønnen varierer overordentlig meget, og kontrollingeniørene har her måttet holde seg til sitt almene inntrykk av lønnsnivået i de enkelte distrikter.

Et spesielt problem har en ved de mere generelle tillegg til de direkte byggeomkostninger, slike som arkitekthonorar, bygningsavgift, brannassurans o. l. Disse utgifter er faktisk for en vesentlig del funksjoner av prisnivået, idet de alminneligst stipuleres som fast prosenttall av de direkte byggeomkostninger. Nøyaktige beregninger har fastslått at 7 % i tillegg er tilstrekkelig til å dekke disse omkostninger både for villaen og murhuset.

Som siste post er tatt med administrasjon og mesterfortjeneste. Denne vil selvsagt variere meget innen de enkelte distrikter, og vil vel ofte ikke kunne fastslås helt nøyaktig. Skjemaet antyder at det skal benyttes mellom 10 og 20 % etter kontrollingeniørenes inntrykk.

Dengang planen for indeksberegningen ble utarbeidet, var transportproblemet ennå ikke så vanskelig som idag. En valte derfor å innkalkulere transportomkostningene i prisene. Ofte regnet forretningene heller ikke noe særskilt tillegg for transport. Idag er stillingen imidlertid den at det alltid regnes særskilt tillegg for transport, og det kan være spørsmål om en ikke blir nødt til å forandre det opprinnelige prinsipp slik at en til kalkulasjonene må legge en særskilt post for transport under ett.

Ved prisansettelsen har en funnet det riktigst å få ut fra detaljprisene. Det viser seg at disse faktisk er mest ensartet og stabile. De fradrag som byggmesteren oppnår ved kjøp av større partier, er i virkeligheten nokså ubestemte, og det kan kanskje være riktig også å anse disse fradrag som en del av byggmesterens fortjeneste.

Slik som arbeidet er lagt an vil vi få særskilte avsluttede beregninger for de enkelte kontrollingeniørdistrikter. På grunnlag av dette kan vi så følge prisvariasjonene i de enkelte strøk. Ved hver enkelt kalkulasjon vil den absolute anbudspris bli utregnet, og det vil således bli anledning til å velge basis for en indeksberegning på et hvilket som helst tidspunkt. For å få et felles holdepunkt i bedømmelsen av kalkulasjonene vil det bli beregnet et landsgjennomsnitt på grunnlag av de enkelte prisoppgaver.

2. Byggeomkostningene pr. $\frac{1}{10}$ 1940.

I tabellverket finner en byggeomkostningsindeks for forskjellige strøk av landet. Men for å kunne trekke sammenligninger mellom de forskjellige landsdelene er det nødvendig å ha et grundig kjennskap til det absolutte prisnivå ved beregningens utgangspunkt.

Våningshus på landsbygda. Tabell 1 i tabellverket inneholder de absolutte omkostninger for de enkelte poster pr. 1. oktober 1940.

I tabellen nedenfor har en satt opp de samlede byggeomkostninger, og samtidig har en beregnet de tall som framkommer når en setter gjennomsnittet for hele landet lik 100.

Våningshus på landsbygda. 1 oktober 1940. Tabell a.

	Akershus Asker	Østfold	Opland Valdres	Opland Gausdal	Hedmark	Telemark Gjerpen
	Kr.	Kr.	Kr.	Kr.	Kr.	Kr.
Samlede byggeomkostninger pr. $\frac{1}{10}$ 1940	15 702	12 866	11 354	11 854	12 045	14 266
Gj.snitt = 100	116.04	95.08	83.91	87.61	89.01	105.43
Trelast	7 775	7 225	6 055	6 197	6 564	7 938
Arbeidslønn	4 263	2 524	2 065	2 423	2 292	3 287

Våningshus på landsbygda. 1 oktober 1940. Tabell a (forts.)

	Rogaland Nærbø	Hordaland Leirvik	Sogn og Fjordane Leikanger	Nord- Trøndelag Stjørdal	Nordland
	Kr.	Kr.	Kr.	Kr.	Kr.
Samlede byggeomkostninger pr. $\frac{1}{10}$ 40	13 982	14 448	13 038	13 006	16 282
Gj.snitt = 100	103.33	106.77	96.36	96.12	120.33
Trelast	8 096	8 174	7 531	6 899	8 522
Arbeidslønn	2 682	3 297	2 214	2 753	3 744

Av tabell a ser en at de samlede byggeomkostninger varierer sterkt fra landsdel til landsdel. Lavest er byggeomkostningene i innlandsfylkene Opland og Hedmark med henholdsvis ca. kr. 11 000 (Valdres) og kr. 12 000. I fylkene Østfold, Sogn og Fjordane og Nord-Trøndelag er tallet ca. kr. 13 000, mens Telemark, Rogaland og Hordaland ligger på ca. kr. 14 000. Høyest er Akershus (Asker) med ca. kr. 15 700 og Nordland med ca. kr. 16 300. Av de relative tallene i tabellen får en et tydelig inntrykk av forskjellen mellom landsdelene. Middellavvikelsen fra gjennomsnittet utgjør ca. 11 %.

De to postene som spiller den største rolle er trelasten og arbeidslønnen, og de utgjør omkring 75 % av de samlede utgifter.

I tabell a har en satt opp de samlede omkostningene for trelast og for arbeidslønn.

En ser at disse postene forklarer størsteparten av forskjellen i de samlede omkostninger.

Trelasten er billigst i Østfold, Opland, Hedmark og Nord-Trøndelag hvor det er liten og lett transportvei (kr. 6 000—7 200). I fylkene Sogn og Fjordane, Akershus, Telemark, Rogaland og Hordaland er trelastomkostningene kr. 7 500—8 200, mens tallet for Nordland ligger høyest med kr. 8 522.

Ordner en fylkene etter stigende trelastpriser får en omtrent samme rekkefølge som en får ved å gjøre det samme for de samlede byggeomkostninger.

Den annen store post av betydning er som nevnt arbeidslønnen.

Her skiller Asker i Akershus og Nordland seg sterkt ut fra de andre fylkene. I Asker er den samlede arbeidslønn ca. kr. 4 300 og i Nordland ca. kr. 3 700, mens den i Valdres i Opland bare er ca. kr. 2 100. Ellers ligger arbeidslønnen mellom kr. 2 300 og kr. 3 300 og er som nevnt en av hovedfaktorene ved forklaringen av den prisforskjell som er omtalt ovenfor for de samlede byggeomkostninger.

Tomannsbolig av tre. I tabell 2 finner en byggeomkostningene fordelt på enkelte poster pr. 1 oktober 1940, og i tabell b har en ført opp de samlede byggeomkostninger for Asker og en rekke byer.

Tomannsbolig av tre.

1 oktober 1940.

Tabell b.

	Asker	Moss	Drammen	Hønefoss	Gjøvik	Hamar
	Kr.	Kr.	Kr.	Kr.	Kr.	Kr.
Samlede byggeomkostninger	50 843	45 685	45 692	43 595	41 788	43 489
Gj.snitt = 100	108.00	97.04	97.05	92.60	88.76	92.38
Trelast	15 746.20	14 810.72	14 766.74	13 795.68	12 854.00	13 188.44
Arbeidslønn	13 618	11 030	10 945	10.391	10 306	10 927

Tomannsbolig av tre.

1 oktober 1940.

Tabell b (forts.)

	Skien	Stavanger	Bergen	Trondheim	Bodø
	Kr.	Kr.	Kr.	Kr.	Kr.
Samlede byggeomkostninger	48 325	45 656	52 594	47 305	52 892
Gj.snitt = 100	102.65	96.98	111.72	100.48	112.35
Trelast	16 121.30	15 019.44	16 677.52	15 531.13	16 222.66
Arbeidslønn	12 801	10 654	10 791	10 630	10 572

De samlede omkostninger ligger mellom ca. kr. 42 000 og 53 000. Størst er omkostningene i Bodø med kr. 52 892 og i Asker og Bergen med henholdsvis kr. 50 843 og kr. 52 594. Asker representerer bymessig bebyggelse omkring Oslo. Videre ligger Skien forholdsvis høyt med ca. kr. 48 000 og Trondheim med ca. kr. 47 000.

Gjøvik, Hamar og Hønefoss ligger lavest (ca. kr. 41 800—43 600).

De tallene en får ved å sette gjennomsnittet lik 100, viser at omkostningene ikke varierer så sterkt fra sted til sted som de gjorde for våningshuset på landsbygda. Middelaavvikelsen er 7,55 mot 11,05 for våningshus på landsbygda. Men de forskjelligheter som er til stede, kan for størsteparten forklares på samme måte.

En ser at innlandsbyene Hønefoss, Gjøvik og Hamar har de laveste trelastpriser (kr. 12 900—13 800). I Moss, Drammen og Stavanger ligger tallet på ca. kr. 15 000, i Trondheim kr. 15 500, i Asker kr. 15 700, i Skien og Bodø litt over kr. 16 000 og i Bergen ca. kr. 16 700.

I motsetning til trelasten varierer arbeidslønnen ubetydelig fra sted til sted. Den ligger mellom kr. 10 400 og kr. 11 000. Unntak er Asker med kr. 13 600 og Skien med kr. 12 800.

Murgård i by. De samlede omkostninger varierer ganske mye fra by til by, og de enkelte poster (tabell 3) gir et nokså ujevnt bilde som skyldes at beregningsgrunlaget ikke er blitt helt ensartet i alle distrikter. Men i de viktigste hovedposter stemmer kalkulasjonene godt overens, slik at totalresultatet skulle bli pålitelig.

Murgård i by, 4 etasjer, 32 leiligheter. 1 oktober 1940.

Tabell c.

	Moss	Drammen	Hønefoss	Gjøvik	Hamar
	Kr.	Kr.	Kr.	Kr.	Kr.
Samlede byggeomkostninger	503 521	500 613	488 145	493 645	509 215
Gj.snitt = 100	96.02	95.46	93.09	94.14	97.10
Arbeidslønn	121 000	114 000	111 000	110 000	118 000

Murgård i by, 4 etasjer, 32 leiligheter. 1 oktober 1940.

Tabell c (forts.)

	Skien	Stavanger	Bergen	Trondheim	Bodø
	Kr.	Kr.	Kr.	Kr.	Kr.
Samlede byggeomkostninger	556 446	536 165	529 680	524 707	601 856
Gj.snitt = 100	106.11	102.24	101.01	100.06	114.77
Arbeidslønn	157 000	117 000	114 000	112 000	113 000

I byene Moss, Drammen, Hønefoss, Gjøvik og Hamar ligger de samlede omkostninger på omkring kr. 500 000, i Stavanger, Bergen og Trondheim på henholdsvis 536 000, 530 000 og 525 000. Skien ligger spesielt høyt i forhold til de andre byer i Sør-Norge med ca. kr. 556 000. Nord-Norge representert ved Bodø ligger som for de to andre hustyper betydelig over gjennomsnittet. Tallet for murhuset er ca. kr. 602 000.

De relative tallene gir et meget jevnere bilde enn tilfellet var for de to andre hustypene.

Den største avvikelse har Bodø med ca. 15 %, mens middelavvikelsen bare er 6,20.

Arbeidslønnen for murhuset utgjør stort sett omkring 23 % av de samlede omkostninger og forklarer en del av prisforskjellen mellom de forskjellige byene. Arbeidslønnen ligger mellom kr. 110 000—114 000 for de fleste byene, mens Skien viser et tall på kr. 157 000.

Ellers skyldes prisforskjellen variasjoner i de fleste postene.

3. Bevegelsen i byggeomkostningene fra $\frac{1}{10}$ 1940 til $\frac{1}{3}$ 1941.

Setter en de samlede byggeomkostninger pr. 1 oktober 1940 lik 100, får en følgende tall for de enkelte kalkulasjoner pr. 1 mars 1941: våningshus på landsbygda 109,42, tomannsbolig i by 107,05, murhus i by 106,02. Disse tallene er regnet ut som gjennomsnitt av indekstallene for de enkelte distrikter.

Byggeomkostningene er som det vil sees steget for alle hustyper, og noe mer i landdistriktene enn i byene. Til sammenlikning kan en nevne at A/S Stormbulls indeks viser følgende prosentvise stigning i samme tidsrom: Trevillabygg i Aker 7,64 og murhus i Oslo 3,63.

I tabellene 7—9 finner en prisbevegelsen i de enkelte distrikter både for de samlede omkostninger og for enkelte poster.

En skal i det følgende gjøre nærmere rede for prisbevegelsen for de tre hustyper.

Våningshus på landsbygda. Som nevnt er den gjennomsnittlige prisstigning for våningshuset på landsbygda 9,42 %.

Av tabell d ser en at prisstigningen er temmelig ujevn fra fylke til fylke. I de senere beregninger har imidlertid prisstigningen jevnet seg ut i betraktelig grad.

Våningshus på landsbygda. Prisbevegelsen 1 oktober 1940—1 mars 1941. Tabell d.

$\frac{1}{10} 40 = 100$	Akershus Asker	Østfold	Opland Valdres	Opland Gausdal	Hedmark	Telemark Gjerpen
Samlede utgifter	106.44	106.98	114.91	110.69	109.51	105.73
Herav:						
Trelast	110.44	106.68	116.85	116.44	111.15	102.27
Arbeidslønn	100.00	104.73	118.66	101.14	106.89	106.54

Våningshus på landsbygda. Prisbevegelsen 1 oktober 1940—1 mars 1941. Tabell d (forts.)

$\frac{1}{10} 40 = 100$	Rogaland Nærbø	Hordaland Leirvik	Sogn og Fjordane Leikanger	Nord- Trøndelag Stjørdal	Nordland
Samlede utgifter	109.17	108.57	115.18	109.51	110.18
Herav:					
Trelast	109.42	107.45	111.66	112.30	115.42
Arbeidslønn	107.33	105.80	130.65	100.00	100.14

Prisstigningen er minst i Telemark med 5,73 %. Derneft kommer Akershus og Østfold med henholdsvis 6,44 og 6,98 %. Nærmest gjennomsnittet ligger Hedmark, Rogaland, Hordaland og Nord-Trøndelag med en stigningsprosent fra 8,57 til 9,51. Gausdal i Opland og Nordland ligger på litt over 10 %, mens Valdres i Opland og Sogn og Fjordane ligger høyest med ca. 15 % stigning.

Som det har framgått av det foregående, representerer trelasten og arbeidslønnen den overveiende del av de samlede omkostninger, og en har derfor i tabellen ovenfor satt opp prisstigningen for disse to postene. Av indeksen for trelasten ser en at stigningen bare i enkelte tilfelle ligger under stigningen for de samlede omkostninger. Tabellen viser tydelig at trelastprisene har vært meget sterkt bestemmende for den samlede prisstigning.

Årsaken til den ujevne stigning i trelastutgiftene er at disse nå er blitt regulert ved offentlig prisfastsetting med en ensartet grunnpris og bestemt tillegg for de soner landet er delt inn i. Trelastprisene er dermed kommet på et ensartet nivå innen de enkelte soner. Som tabell a viser, var det meget uensartede prisforhold tidligere, og derfor blir det betydelige prisforandringer for enkelte distrikter. Således har stigningen i Opland vært henimot 17 %. Minst har den vært i Telemark (2,27 %), hvor trelastutgiftene pr. 1 oktober 1940 lå betydelig over fylkene Opland og Hedmark. I fylkene Akershus, Østfold, Rogaland og Hordaland varierer prosenten fra omkring 7 til litt over 10.

I Hedmark, Sogn og Fjordane og Nord-Trøndelag ligger prosenten omkring 12, mens den i Nordland er over 15. Resultatet av prisutjevningen for trelasten går tydelig fram av tabell e.

Våningshus på landsbygda.

1 mars 1941.

Tabell e.

	Akershus Asker	Østfold	Opland Valdres	Opland Gausdal	Hedmark	Telemark Gjerpen
	Kr.	Kr.	Kr.	Kr.	Kr.	Kr.
Samlede byggeomkostninger	16 713	13 764	13 046	13 121	13 189	15 084
Gj.snitt = 100	112.74	92.85	88.01	88.51	88.97	101.75
Trelast	8 587	7 708	7 075	7 215	7 295	8 024
Arbeidslønn	4 263	2 643	2 450	2 450	2 450	3 502

Våningshus på landsbygda.

1 mars 1941.

Tabell e (forts).

	Rogaland Nærbø	Hordaland Leirvik	Sogn og Fjordane Leikanger	Nord- Trøndelag Stjørdal	Nordland
	Kr.	Kr.	Kr.	Kr.	Kr.
Samlede byggeomkostninger	15 263	15 686	15 018	14 242	17 939
Gj.snitt = 100	102.96	105.81	101.31	96.07	121.01
Trelast	8 659	8 685	8 410	7 850	9 752
Arbeidslønn	2 879	3 488	2 893	2 753	3 749

I Akershus og Østfold ligger trelastutgiftene på ca. kr. 7 700—8 500. Innlandsfylkene Opland og Hedmark ligger på litt over kr. 7 000 mens Telemark ligger på kr. 8 000. Vestlandsfylkene Rogaland, Hordaland og Sogn og Fjordane ligger på kr. 8 400—8 700. Trøndelag ligger litt lavere med litt under kr. 8 000 mens Nordland er i en klasse for seg med nesten kr. 10 000.

At det fremdeles kan være forholdsvis store forskjeller innen en og samme sone skyldes hovedsakelig at det inngår en del ferdigvarer, så som dører, vinduer osv. i posten trelast.

I tabell f har en ført opp trelastens andel i de samlede utgifter i prosent.

En ser at prosenten varierer omkring 55, og noen særlig forskjell er det ikke fra fylke til fylke. At prosenten ikke har undergått noen vesentlig forandring fra 1 oktober 1940 til 1 mars 1941 er et nytt uttrykk for den omstendighet at trelastprisene er av avgjørende betydning for de samlede omkostninger.

Våningshus på landsbygda.

Tabell f.

Arbeidslønn i pst. av samlede utgifter pr. 1 oktober 1940 og 1 mars 1941.

	Akershus Asker	Østfold	Opland Valdres	Opland Gausdal	Hedmark	Telemark Gjerpen
I. Kulting og drenering	$\left\{ \begin{array}{l} \frac{1}{10} 40 \\ \frac{1}{3} 41 \end{array} \right.$ 59.96	39.59	31.52	38.39	31.34	43.98
II. Forskalling, støping, muring	$\left\{ \begin{array}{l} \frac{1}{10} 40 \\ \frac{1}{3} 41 \end{array} \right.$ 36.57	29.69	24.23	27.55	24.69	37.45
III. Trearbeid	$\left\{ \begin{array}{l} \frac{1}{10} 40 \\ \frac{1}{3} 41 \end{array} \right.$ 20.51	13.63	13.09	15.43	14.29	15.69
IV. Maling	$\left\{ \begin{array}{l} \frac{1}{10} 40 \\ \frac{1}{3} 41 \end{array} \right.$ 57.97	49.25	43.70	48.23	48.23	56.39
V. Rørleggerarbeid	$\left\{ \begin{array}{l} \frac{1}{10} 40 \\ \frac{1}{3} 41 \end{array} \right.$ 18.78	14.05	16.40	13.59	13.59	19.08
VI. Elektriske innlegg	$\left\{ \begin{array}{l} \frac{1}{10} 40 \\ \frac{1}{3} 41 \end{array} \right.$ 18.56	12.38	14.50	11.95	12.38	15.20
Arbeidslønn i pst. av samlede utgifter	$\left\{ \begin{array}{l} \frac{1}{10} 40 \\ \frac{1}{3} 41 \end{array} \right.$ 27.15	19.62	18.19	20.44	19.03	23.04
Trelast i pst. av samlede utgifter	$\left\{ \begin{array}{l} \frac{1}{10} 40 \\ \frac{1}{3} 41 \end{array} \right.$ 49.52	56.16	53.33	52.27	54.49	55.00
	$\left\{ \begin{array}{l} \frac{1}{10} 40 \\ \frac{1}{3} 41 \end{array} \right.$ 51.38	56.00	54.23	54.99	55.31	53.19

Våningshus på landsbygda.

Tabell f (forts.)

Arbeidslønn i pst. av samlede utgifter pr. 1 oktober 1940 og 1 mars 1941.

		Rogaland Nærbo	Horda- land Leirvik	Sogn og Fjordane Leikanger	Nord- Trøndelag Stjørdal	Nordland	
I.	Kulting og drenering	$\left. \begin{matrix} \frac{1}{10} \\ \frac{1}{3} \end{matrix} \right\} \begin{matrix} 40 \\ 41 \end{matrix}$	$\begin{matrix} 43.16 \\ 43.09 \end{matrix}$	$\begin{matrix} 41.76 \\ 39.88 \end{matrix}$	$\begin{matrix} 34.76 \\ 34.85 \end{matrix}$	$\begin{matrix} 46.26 \\ 42.39 \end{matrix}$	$\begin{matrix} 30.16 \\ 30.16 \end{matrix}$
II.	Forskalling, støping, muring	$\left. \begin{matrix} \frac{1}{10} \\ \frac{1}{3} \end{matrix} \right\} \begin{matrix} 40 \\ 41 \end{matrix}$	$\begin{matrix} 26.44 \\ 26.96 \end{matrix}$	$\begin{matrix} 35.72 \\ 34.38 \end{matrix}$	$\begin{matrix} 23.55 \\ 25.50 \end{matrix}$	$\begin{matrix} 30.40 \\ 27.75 \end{matrix}$	$\begin{matrix} 32.08 \\ 29.28 \end{matrix}$
III.	Trearbeid	$\left. \begin{matrix} \frac{1}{10} \\ \frac{1}{3} \end{matrix} \right\} \begin{matrix} 40 \\ 41 \end{matrix}$	$\begin{matrix} 13.89 \\ 13.64 \end{matrix}$	$\begin{matrix} 15.29 \\ 15.15 \end{matrix}$	$\begin{matrix} 11.75 \\ 13.99 \end{matrix}$	$\begin{matrix} 14.50 \\ 13.12 \end{matrix}$	$\begin{matrix} 16.79 \\ 14.88 \end{matrix}$
IV.	Maling	$\left. \begin{matrix} \frac{1}{10} \\ \frac{1}{3} \end{matrix} \right\} \begin{matrix} 40 \\ 41 \end{matrix}$	$\begin{matrix} 52.07 \\ 47.27 \end{matrix}$	$\begin{matrix} 57.38 \\ 52.94 \end{matrix}$	$\begin{matrix} 46.37 \\ 51.32 \end{matrix}$	$\begin{matrix} 52.96 \\ 52.96 \end{matrix}$	$\begin{matrix} 52.47 \\ 52.47 \end{matrix}$
V.	Rørleggerarbeid	$\left. \begin{matrix} \frac{1}{10} \\ \frac{1}{3} \end{matrix} \right\} \begin{matrix} 40 \\ 41 \end{matrix}$	$\begin{matrix} 16.56 \\ 13.76 \end{matrix}$	$\begin{matrix} 23.37 \\ 21.10 \end{matrix}$	$\begin{matrix} 15.46 \\ 13.35 \end{matrix}$	$\begin{matrix} 18.24 \\ 14.72 \end{matrix}$	$\begin{matrix} 16.36 \\ 16.36 \end{matrix}$
VI.	Elektriske innlegg	$\left. \begin{matrix} \frac{1}{10} \\ \frac{1}{3} \end{matrix} \right\} \begin{matrix} 40 \\ 41 \end{matrix}$	$\begin{matrix} 15.53 \\ 15.41 \end{matrix}$	$\begin{matrix} 22.80 \\ 21.41 \end{matrix}$	$\begin{matrix} 16.50 \\ 17.18 \end{matrix}$	$\begin{matrix} 16.80 \\ 16.80 \end{matrix}$	$\begin{matrix} 20.20 \\ 20.01 \end{matrix}$
Arbeidslønn i pst. av samlede utgifter		$\left. \begin{matrix} \frac{1}{10} \\ \frac{1}{3} \end{matrix} \right\} \begin{matrix} 40 \\ 41 \end{matrix}$	$\begin{matrix} 19.18 \\ 18.86 \end{matrix}$	$\begin{matrix} 22.82 \\ 22.24 \end{matrix}$	$\begin{matrix} 16.98 \\ 19.26 \end{matrix}$	$\begin{matrix} 21.17 \\ 19.33 \end{matrix}$	$\begin{matrix} 22.99 \\ 20.90 \end{matrix}$
Trelast i pst. av samlede utgifter		$\left. \begin{matrix} \frac{1}{10} \\ \frac{1}{3} \end{matrix} \right\} \begin{matrix} 40 \\ 41 \end{matrix}$	$\begin{matrix} 56.60 \\ 56.73 \end{matrix}$	$\begin{matrix} 55.95 \\ 55.37 \end{matrix}$	$\begin{matrix} 57.76 \\ 56.00 \end{matrix}$	$\begin{matrix} 53.75 \\ 55.12 \end{matrix}$	$\begin{matrix} 51.89 \\ 54.36 \end{matrix}$

Arbeidslønnen.

Tabell d viser at stigningen i arbeidslønnen har vært meget ujevn.

I Akershus, Nord-Trøndelag og Nordland er det ikke skjedd noen forandring. Ellers har stigningen holdt seg under ca. 7 %, unntatt i Valdres, hvor den var nesten 19 %, og Sogn og Fjordane, hvor den var over 30 %. Av tabell e ser en resultatet av denne ujevne prisstigningen. Arbeidslønnen er nå kommet på et mer ensartet nivå. Innlandsfylkene Opland og Hedmark har nå samme arbeidslønn, kr. 2 450, mens Østfold ligger litt høyere med kr. 2 643. Asker i nærheten av Oslo ligger i en klasse for seg med kr. 4 263. Rogaland, Hordaland og Sogn og Fjordane er nå på samme nivå med kr. 2 900 til 3 500. Nord-Trøndelag er litt lavere med kr. 2 753, mens Nordland ligger tusen kroner høyere med kr. 3 749. Tabell g viser timelønnen for gruppene trearbeid, maling og rørleggerarbeid pr. 1 oktober 1940 og 1 mars 1941.

Våningshus på landsbygda.

Timelønnsatser pr. 1 oktober 1940 og 1 mars 1941.

Tabell g.

		Akershus Asker	Østfold	Opland Valdres	Opland Gausdal	Hedmark	Telemark Gjerpen
		Kr.	Kr.	Kr.	Kr.	Kr.	Kr.
Trearbeid	$\frac{1}{10}$ 40	2.20	1.25	1.00	1.20	1.20	1.60
	$\frac{1}{3}$ 41	2.20	1.30	1.20	1.20	1.20	1.80
Maling	$\frac{1}{10}$ 40	2.00	1.25	1.00	1.20	1.20	1.50
	$\frac{1}{3}$ 41	2.00	1.30	1.20	1.20	1.20	1.60
Rørleggerarbeid	$\frac{1}{10}$ 40	2.00	1.25	1.50	1.20	1.20	2.00
	$\frac{1}{3}$ 41	2.00	1.50	1.50	1.50	1.50	2.00

		Rogaland Nærbø	Hordaland Leirvik	Sogn og Fjordane Leikanger	Nord- Trøndelag Stjørdal	Nordland
		Kr.	Kr.	Kr.	Kr.	Kr.
Trearbeid	$\left\{ \begin{array}{l} 1/10 \\ 1/3 \end{array} \right.$ 40	1.40	1.60	1.10	1.30	1.87
	41	1.50	1.70	1.50	1.30	1.87
Maling	$\left\{ \begin{array}{l} 1/10 \\ 1/3 \end{array} \right.$ 40	1.20	1.50	1.10	1.40	1.79
	41	1.30	1.60	1.50	1.40	1.79
Rørleggerarbeid	$\left\{ \begin{array}{l} 1/10 \\ 1/3 \end{array} \right.$ 40	1.50	2.50	1.40	2.00	
	41	1.60	2.70	1.60	2.00	

Den viktigste posten, trearbeid, viser at de laveste lønninger nå er hevet slik at nivået er blitt mer jevnt innen de enkelte soner.

En nevner Valdres, som nå er kommet på samme nivå som Gausdal med kr. 1,20 pr. time på begge steder. I Sogn og Fjordane var timelønnen kr. 1,10 pr. 1 oktober 1940 og er ved en stigning på over 30 % til kr. 1,50 kommet opp på samme nivå som de andre vestlandsfylker.

Ellers viser tabellen at malerarbeid betales med omtrent samme time-lønn som trearbeid, mens timelønnen for rørleggerarbeid i de fleste strøk av landet ligger høyere.

For å få et detaljert bilde av hvilken rolle arbeidslønnen spiller for de samlede omkostninger har en i tabell f regnet ut arbeidslønnen i prosent av de samlede omkostninger både for hele huset og for de enkelte hovedposter.

Arbeidslønnen spiller størst rolle i Asker med 25,51 % av de samlede omkostninger den 1 mars 1941. I Telemark var den 23,21 %, i Hordaland 22,24 % og i Nordland (20,90 %). I de andre fylker er prosenten omkring 19.

Fra 1 oktober 1940 til 1 mars 1941, er arbeidslønnens del gått ned på de fleste steder unntatt de strøk hvor arbeidslønnen var meget lav pr. 1 oktober 1940.

Resultatet av utviklingen fra 1 oktober 1940 til 1 mars 1941 er altså at det er skjedd en tydelig utjevning i prisene for trelast og arbeid innen de enkelte soner. De samlede omkostninger (tabell e) viser at denne utjevning også gjelder hele huset. Innlandsfylkene Hedmark og Opland ligger lavest med ca. kr. 13 000, Østfold litt under kr. 14 000, Nord-Trøndelag ca. kr. 14 200, Vestlandsfylkene og Telemark ca. kr. 15 000 til 15 700, Asker ca. kr. 17 000 og Nordland ca. kr. 18 000.

Sammenlikner en prosenttallenes spredning omkring gjennomsnittet pr. 1 mars 1941 med den tilsvarende spredning pr. 1 oktober 1940, får en et nytt uttrykk for den sonevise utjevning. Middelaavvikelsen var 10,07 pr. 1 mars 1941 mot 11,05 pr. 1 oktober 1940. At middelaavvikelsen er så stor skyldes den omstendighet at det ikke er mulig å få gjennomført ensartede priser i et land som Norge, hvor de geografiske forhold er så forskjellige fra landsdel til landsdel.

Tomannsbolig av tre. Av tabell h nedenfor går det fram at stigningsprosenten er meget jevnere for tomannsboligen enn den er for våningshuset på landsbygda.

Tomannsbolig av tre. Prisbevegelsen 1 oktober 1940—1 mars 1941.

Tabell h.

$\frac{1}{10} 40 = 100$	Asker	Moss	Drammen	Hønefoss	Gjøvik	Hamar
Samlede byggeomkostninger	105.68	105.89	108.13	108.86	108.76	107.52
Herav:						
Trelast	111.76	108.02	116.20	116.12	117.44	113.06
Arbeidslønn	100.07	100.00	100.00	100.00	99.98	100.00

Tomannsbolig av tre. Prisbevegelsen 1 oktober 1940—1 mars 1941.

Tabell h (forts.)

$\frac{1}{10} 40 = 100$	Skien	Stavanger	Bergen	Trondheim	Bodø
Samlede byggeomkostninger	105.21	108.87	105.35	108.67	107.64
Herav:					
Trelast	102.90	116.04	108.14	116.00	118.58
Arbeidslønn	100.00	100.00	100.03	100.00	100.26

Stigningsprosenten varierer mellom ca. 5 % og 9 %.

Den er minst i Skien med 5,21 % og Bergen med 5,35 %.

Asker og Moss ligger på litt under 6 %. Derneft kommer Hamar og Bodø med ca. 7,5 %, mens Drammen, Hønefoss, Gjøvik, Stavanger og Trondheim ligger mellom 8 og 9 %.

Også for tomannsboligen spiller trelasten og arbeidslønnen en betydelig rolle. Tabell h viser at arbeidslønnen overhodet ikke har forandret seg. Dette gjelder ikke bare arbeidslønnen sett under ett, men også lønnen i de enkelte hovedposter. Dette skyldes den omstendighet at arbeidslønnen i byene er bundet til tariffen som ikke er blitt forandret i dette tidsrom. Stigningsprosentene for trelasten er derimot temmelig ujevn fra sted til sted. Dette skyldes for en stor del den omtalte regulering av trelastprisene innen de enkelte soner.

Stigningen for trelasten har vært minst i Skien (2,9 %) og Bergen (8,1 %) hvor trelastutgiftene pr. 1 oktober 1940 var meget store. Videre var stigningen i Moss 8,02 %. I Asker var stigningen ca. 12 %, i Hamar 13 %, i byene Drammen, Hønefoss, Gjøvik, Stavanger og Trondheim mellom 16 og 17, mens den var høyest i Bodø, med nesten 19 %.

Av tabell i ser en i hvilken grad den omtalte regulering har virket til en utjevning av trelastprisene.

Bodø ligger høyest med ca. kr. 19 000. Derneft kommer de store byene Stavanger, Bergen og Trondheim og Asker med omkring kr. 18 000. Moss, Dram-

Tomannsbolig av tre.

1 mars 1941.

Tabell i.

	Asker	Moss	Drammen	Hønefoss	Gjøvik	Hamar
	Kr.	Kr.	Kr.	Kr.	Kr.	Kr.
Samlede byggeomkostninger	53 732	48 375	49 406	47 458	45 447	46 759
Gj.snitt = 100	106.41	95.80	97.84	93.98	90.00	92.60
Trelast	17 467	15 735	16 555	15 584	14 625	14 558
Arbeidslønn	13 628	11 030	10 945	10 391	10 303	10 927

Tomannsbolig av tre.

1 mars 1941.

Tabell i (forts.)

	Skien	Stavanger	Bergen	Trondheim	Bodø
	Kr.	Kr.	Kr.	Kr.	Kr.
Samlede byggeomkostninger	50 840	49 706	55 407	51 409	56 934
Gj.snitt = 100	100.68	98.43	109.72	101.81	112.75
Trelast	16 465	17 757	18 234	18 115	19 023
Arbeidslønn	12 801	10 654	10 794	10 630	10 599

men og Skien ligger på omkring kr. 16 000. Hønefoss ligger litt lavere med ca. kr. 15 500, mens utgiftene i Gjøvik og Hamar er ca. kr. 14 500. At trelastutgiftene fremdeles er noe ujevne skyldes for en del at det inngår en del ferdigvarer i de nevnte tall. Dette gjelder i enda større grad for tomannsboligen enn for våningshuset på landsbygda. Som tabell h viser har trelastprisene vært av avgjørende betydning for stigningen i de samlede utgifter.

Av andre poster merker en seg materialene til sanitæranlegget som har steget betydelig i pris (se tabell 8). Disse steg med 29 % i Bodø, i byene Moss, Drammen, Hønefoss, Gjøvik og Hamar med 26 %, i Asker med 21 % og i Skien, Stavanger, Bergen og Trondheim med fra 11 til 18 %.

Materialene til sentralvarmeanlegg har også steget sterkt i pris, i Bodø med 38 % og i byene Moss, Drammen, Hønefoss, Gjøvik og Hamar med 17,5 %.

Tabell j nedenfor gir utgiftene til trelasten i prosent av de samlede utgifter.

Tabellen viser at ca. 1/3 av de samlede omkostninger for tomannsboligen skyldes trelasten. Trelastens andel er i de fleste tilfelle steget litt fra 1 oktober 1940.

Tabellen viser også hvor mye av de samlede utgifter skyldes arbeidslønnen. Da arbeidslønnen har holdt seg konstant i perioden, mens de samlede utgifter har steget, så har dette ført til en mindre nedgang i arbeidslønnens del av omkostningene. Av de samlede omkostninger var mellom en femtepart og en fjerdepart arbeidslønn. Tallet er størst i Asker med 25,36 og Skien

		Asker	Moss	Drammen	Hønefoss	Gjøvik	Hamar	Skien	Stavanger	Bergen	Trond-heim	Bodø	
I.	Drenering og isolasjon	$\left\{ \begin{array}{l} 1/10 \\ 1/3 \end{array} \right. \begin{array}{l} 40 \\ 41 \end{array}$	79.11 79.11	70.86 70.86	75.77 75.77	75.47 75.47	74.67 74.67	79.03 79.03	79.40 68.37	68.70 73.03	72.89 73.03	79.71 74.58	66.24 67.11
II.	Støpings-, mur- og pussearb.	$\left\{ \begin{array}{l} 1/10 \\ 1/3 \end{array} \right. \begin{array}{l} 40 \\ 41 \end{array}$	31.97 31.27	29.68 28.54	27.46 26.37	28.22 26.58	27.42 26.20	29.59 28.24	28.73 27.50	23.79 22.99	24.37 24.55	26.40 24.56	22.88 21.59
III.	Tømmer og snekkerarb.	$\left\{ \begin{array}{l} 1/10 \\ 1/3 \end{array} \right. \begin{array}{l} 40 \\ 41 \end{array}$	34.28 31.82	30.34 28.74	30.97 27.85	29.76 26.73	31.30 27.95	32.29 29.66	27.27 26.71	27.71 24.83	25.92 24.16	27.51 24.65	26.41 23.24
V.	Glassarbeid	$\left\{ \begin{array}{l} 1/10 \\ 1/3 \end{array} \right. \begin{array}{l} 40 \\ 41 \end{array}$	36.82 36.82	30.09 30.09	29.99 29.99	28.71 28.71	28.38 28.38	28.92 28.92	29.16 29.16	28.72 28.72	28.69 28.69	29.17 29.17	26.34 26.36
VI.	Tapetsering og malerarbeid	$\left\{ \begin{array}{l} 1/10 \\ 1/3 \end{array} \right. \begin{array}{l} 40 \\ 41 \end{array}$	48.06 47.45	45.67 43.92	45.55 43.80	44.02 42.28	43.68 41.89	44.28 42.54	46.28 43.03	43.23 41.82	42.57 43.02	44.49 44.49	37.65 37.65
VII.	Blikkenslagerarbeid	$\left\{ \begin{array}{l} 1/10 \\ 1/3 \end{array} \right. \begin{array}{l} 40 \\ 41 \end{array}$	25.08 25.39	25.82 25.82	26.82 26.82	25.62 25.62	25.31 25.31	25.82 29.42	36.10 29.42	24.29 23.13	27.57 26.70	19.73 19.73	16.56 16.56
VIII.	Elektriske arbeider	$\left\{ \begin{array}{l} 1/10 \\ 1/3 \end{array} \right. \begin{array}{l} 40 \\ 41 \end{array}$	31.78 31.39	28.95 28.94	30.01 30.01	28.40 28.40	30.01 30.01	28.95 28.94	34.90 34.90	31.32 31.32	29.86 30.57	29.62 29.62	33.04 33.23
IX.	Sanitæranlegg	$\left\{ \begin{array}{l} 1/10 \\ 1/3 \end{array} \right. \begin{array}{l} 40 \\ 41 \end{array}$	21.11 18.06	21.33 17.71	22.67 18.87	21.24 17.63	21.33 17.71	21.78 18.10	35.09 32.68	23.97 21.06	24.21 21.33	19.25 17.74	18.39 14.88
X.	Sentralvarmeanlegg	$\left\{ \begin{array}{l} 1/10 \\ 1/3 \end{array} \right. \begin{array}{l} 40 \\ 41 \end{array}$	31.30 31.30	29.61 26.36	31.26 27.90	29.50 26.26	29.61 26.36	30.17 26.88	45.36 44.68	30.21 29.45	32.73 30.54	28.66 27.95	27.72 21.78
Arbeidslønn i pst. av samlede utgifter		$\left\{ \begin{array}{l} 1/10 \\ 1/3 \end{array} \right. \begin{array}{l} 40 \\ 41 \end{array}$	26.78 25.36	24.14 22.80	23.95 22.15	23.84 21.90	24.66 22.67	25.13 23.37	26.49 25.18	23.34 21.43	20.52 19.48	22.47 20.68	19.99 18.62
Trelast i pst. av samlede utgifter		$\left\{ \begin{array}{l} 1/10 \\ 1/3 \end{array} \right. \begin{array}{l} 40 \\ 41 \end{array}$	30.97 32.51	32.42 32.53	32.32 33.51	31.65 32.84	30.76 32.18	30.32 31.14	33.36 32.39	32.67 35.73	31.71 32.91	32.83 35.23	30.68 33.41

med 25,18. I de andre byene ligger tallet mellom 22 og 23 % unntatt i Bodø med 18,62 % og Trondheim med 20,68 %.

Som nevnt tidligere varierte de samlede byggeomkostninger for tomannsboligen pr. 1 oktober 1940 mindre fra sted til sted enn omkostningene for våningshuset på landsbygda.

Tabell i viser at variasjonene er mindre pr. 1 mars 1941. Av de relative tallene går det fram at den største avvikelsen fra gjennomsnittet har Bodø med 12,75 %. Middellavvikelsen er gått ned fra 7,55 til 6,86.

Murgård i by. Prisstigningen for leiegården av mur går fram av tabell k nedenfor.

Murgård i by. Prisstigningen 1 oktober 1940—1 mars 1941. Tabell k.

$\frac{1}{10} 40 = 100$	Moss	Drammen	Hønefoss	Gjøvik	Hamar
Samlede omkostninger . .	104.06	104.28	104.20	105.18	105.20
Herav:					
Støping	102.05	105.13	106.59	106.91	107.97
Mur og puss	111.16	108.35	106.24	109.57	109.78
Varme- og sanitæranlegg	108.62	108.62	108.62	109.52	109.52

Murgård i by. Prisstigningen 1 oktober 1940—1 mars 1941. (Tabell k forts.)

$\frac{1}{10} 40 = 100$	Skien	Stavanger	Bergen	Trondheim	Bodø
Samlede omkostninger . .	108.19	105.77	105.11	107.57	109.67
Herav:					
Støping	108.11	103.80	99.21	108.29	97.89
Mur og puss	110.60	108.38	101.76	105.25	144.68
Varme- og sanitæranlegg	117.40	110.26	121.63	117.19	133.75

Tabellen viser en gjennomsnittsstigning på 6,02 %. Stigningen har vært minst i byene Moss, Drammen og Hønefoss med litt over 4 %. I Gjøvik, Hamar, Stavanger og Bergen har stigningen vært mellom 5 og 6 %, mens stigningen var ca. 7,5 % i Trondheim, ca. 8 % i Skien og ca. 9,5 i Bodø. Tabell k viser også prisbevegelsen for tre av de viktigste postene. For materialer til støping har bevegelsen vært nokså ujevn. Således har det vært en liten nedgang i prisene i Bergen og Bodø.

I Moss har det vært en stigning på 2 %, og i Stavanger ca. 4 %. I de andre byene ligger stigningsprosenten mellom 5 og 8.

Posten mur og puss viser en noe større stigning enn støping. Tallene er også her meget ujevne. I Bodø var stigningen nesten 45 %. Minst var

stigningen i Bergen (1,76) og Trondheim (5,25). Ellers varierer stigningen mellom ca. 6 og 10 %.

Den post som stort sett viser den største stigningsprosenten er varme- og sanitæranlegget.

Materialene er her steget med fra ca. 9 til 34 %.

Minst har stigningen vært i byene Moss, Drammen, Hønefoss, Gjøvik og Hamar med omkring 9 %.

I Stavanger var stigningen 10 %, i Skien og Trondheim ca. 17 %, i Bergen ca. 22 % og i Bodø var stigningen størst med ca. 34 %.

I tabell l har en satt opp de absolutte omkostninger for de postene som er omtalt ovenfor; en ser at disse postene sammen med arbeidslønnen (se tabell c) utgjør den overveiende del av de samlede byggeomkostninger.

Murgård i by.

1 mars 1941.

Tabell l.

	Moss	Drammen	Hønefoss	Gjøvik	Hamar
	Kr.	Kr.	Kr.	Kr.	Kr.
Samlede byggeomkostninger	523 943	522 041	508 669	519 227	535 703
Gj.snitt = 100	94.24	93.89	91.49	93.39	96.35
Støping	90 794	100 015	95 135	100 473	98 793
Mur og puss	91 786	84 734	80 926	93 517	93 517
Varme- og sanitæranlegg .	76 393	76 393	76 393	77 026	77 026

Murgård i by.

1 mars 1941.

Tabell l (forts.)

	Skien	Stavanger	Bergen	Trondheim	Bodø
	Kr.	Kr.	Kr.	Kr.	Kr.
Samlede byggeomkostninger	602 017	567 103	556 746	564 430	660 045
Gj.snitt = 100	108.28	102.00	100.14	101.52	118.71
Støping	91 238	111 890	108 402	107 450	124 991
Mur og puss	90 142	109 217	85 392	97 897	136 806
Varme- og sanitæranlegg .	78 491	74 483	80 829	81 468	102 935

Arbeidslønnen har ikke forandret seg i perioden (se tabell a). Dette skyldes den samme omstendighet som er nevnt under behandlingen av tomannsboligen, nemlig at arbeidslønnen er tariffbestemt.

Tabell m viser at arbeidslønnen utgjør over en femtepart av de samlede omkostninger.

Da materialprisene er steget og arbeidslønnen har vært konstant fra 1 oktober 1940 til 1 mars 1941, er arbeidslønnens del av de samlede omkostninger blitt mindre.

Arbeidslønnen i pst. av samlede omkostninger pr. 1 oktober 1940 og 1 mars 1941.

Murgård i by, 4 etasjer, 32 leiligheter.

Tabell m.

	Moss	Drammen	Hønefoss	Gjøvik	Hamar
Arbeidslønn i pst. $\left. \begin{array}{l} \frac{1}{10} \\ 40 \end{array} \right\}$	24.02	22.80	22.82	22.27	23.21
av samlede utgifter $\left. \begin{array}{l} \frac{1}{8} \\ 41 \end{array} \right\}$	23.09	21.86	21.90	21.17	22.06

Arbeidslønnen i pst. av samlede omkostninger pr. 1 oktober 1940 og 1 mars 1941.

Murgård i by, 4 etasjer, 32 leiligheter.

Tabell m (forts.)

	Skien	Stavanger	Bergen	Trond- heim	Bodø
Arbeidslønn i pst. $\left. \begin{array}{l} \frac{1}{10} \\ 40 \end{array} \right\}$	28.23	20.85	21.51	21.34	18.78
av samlede utgifter $\left. \begin{array}{l} \frac{1}{8} \\ 41 \end{array} \right\}$	26.09	19.71	20.57	19.84	17.16

Forholdstallene, de samlede omkostninger i forhold til gjennomsnittet (jfr. tabell 9), viser at de samlede byggeomkostninger ikke er blitt utjevnet i perioden 1 oktober 1940 til 1 mars 1941.

Tabell I. Overslag for
Enhetspriser for enkeltposter og totalsum

	Masse	Akershus Asker	Østfold	Opland Valdres
		Kr.	Kr.	Kr.
Post I. Kutting og drenering.				
Materialer:				
Stein til kult	16 m ³	4.00	7.00	8.00
2" × 14" drenerør	120 stk.	0.19	0.10	0.11
Arbeidslønn	65 timer	2.00	1.25	1.00
Totalsum for post I		216.80	205.25	206.20
Post II. Forskalling, støping, muring, pus- sing og utv. smøring av grunnmur.				
Materialer:				
Sement	139 sekker	5.83	5.52	6.50
Ulesket kalk	5 hl	8.33	6.60	7.00
Sand	198 »	1.22	1.00	0.80
Stein, prosentstein	265 »	1.50	0.80	0.70
Teglstein, velbrent	2 000 stk.	83.00	85.00	112.00
Klinker	200 »	88.00	85.00	112.00
1" × 5" bord, sek.	1 000 m	0.30	0.26	0.23
Trådstift og jerntråd 2½" stift 28/65	11 pk.	2.85	1.75	1.92
Netting 36" × ¾" nr. 20	2 bunter	46.60	45.50	45.50
Feieluker, dobbelte, 9" × 9"	2 stk.	9.10	15.00	15.00
Klaffventiler, 6" × 9"	2 »	6.50	6.00	7.00
Goudron	9 kg	0.72	0.80	0.80
Arbeidslønn:				
Forskallere og støpere	440 timer	2.00	1.25	1.00
Murer og håndlanger	160 »	2.20	1.25	1.00
Totalsum for post II		3 368.88	2 526.23	2 475.94
Post III. Trearbeid.				
Skurlast:				
Bjelker 5" × 7"	210 m	2.03	1.96	1.53
Boks 4" × 5"	335 »	1.19	1.14	0.89
Lekter 1" × 2"	885 »	0.12	0.16	0.13
Høvellast:				
Planker 3" × 6" 2. sort	1 090 m	1.17	1.17	0.91
Golvbord 5¼" × 4" 1. sort	1 370 »	0.43	0.37	0.29
Rupanel 7⅛" × 5½" 2. sort	1 900 »	0.31	0.31	0.24
Faspanel ¾" × 4" 2. sort	3 400 »	0.23	0.23	0.17
Glatkant 1" × 5" 1. sort	350 »	0.43	0.36	0.28
Hulkillist 1"	350 »	0.29	0.29	0.10
Kjellervinduer, enkle, 2 rams:				
0.9 × 0.5 m	5 stk.	18.30	19.63	13.70
Vinduer, enkle, 2 rams:				
1.15 × 0.95 m	10 »	24.50	24.18	19.34
Hoveddør 1.00 × 2.00	2 »	50.00	35.00	40.00
Innvendige dører, 3-fyllings:				
0.80 × 2.00	11 »	34.50	32.50	24.00
Svingtrapper 1.0 m, 2 stk. tils.	26 trinn	18.50	14.00	14.40
Icopal C, 21 kg	8 ruller	14.40	13.00	13.00
Forhudningspapp, 12 kg	23 »	7.60	6.00	6.00
Spiker, stift, hengsler, skruer, skaplåser, dørvidere og skilter m. v. 2½" stift 28/65	120 pk.	2.85	1.92	1.92
Vaskekomfyr, Ulefoss nr. 24 A med bunn, takke, ringsett og 60 liters gryte	1 stk.	126.65	177.00	177.00
Komfyr, Ulefoss nr. 610	1 »	182.65	191.00	191.00

¹ Landbruksdepartementets type nr. 16 for bureisingsbruk. Se riss side 7.

våningshus¹ på landet.

for hovedposter pr. 1 oktober 1940.

Opland Gausdal	Hedmark	Telemark Gjerpen	Rogaland Nærbø	Horda- land Leirvik	Sogn og Fjordane Leikanger	Nord- Trøndelag Stjørdal	Nordland
Kr.	Kr.	Kr.	Kr.	Kr.	Kr.	Kr.	Kr.
7.00	8.00	6.75	5.00	7.00	6.50	5.00	15.00
0.11	0.12	0.14	0.12	0.20	0.15	0.12	0.15
1.20	1.00	1.50	1.10	1.50	1.00	1.25	1.71
203.20	207.40	221.70	165.66	233.50	187.00	175.65	369.40
7.00	6.00	5.48	7.00	6.13	7.00	7.30	5.90
7.75	7.00	6.50	14.50	11.00	12.00	8.00	10.20
0.55	0.90	0.60	0.84	0.90	1.00	0.30	1.40
0.70	0.80	0.65	0.50	0.40	0.55	0.50	1.50
112.00	87.00	72.00	110.00	80.00	110.00	80.00	110.00
112.00	87.00	78.00	137.00	90.00	130.00	90.00	120.00
0.23	0.26	0.31	0.40	0.29	0.29	0.30	0.35
1.92	1.92	2.50	2.65	2.44	2.00	2.40	2.22
45.50	45.50	46.67	42.01	30.00	45.00	35.50	43.50
12.00	15.00	9.05	9.05	8.00	7.50	8.50	9.05
7.00	7.00	6.65	6.65	6.00	6.00	8.00	6.25
0.80	0.80	0.45	1.40	0.50	0.50	0.45	0.85
1.20	1.00	1.60	1.20	1.60	1.00	1.30	1.71
1.20	1.00	2.00	1.50	1.76	1.20	1.50	2.05
2 613.69	2 430.47	2 736.90	2 904.90	2 758.94	2 683.25	2 671.05	3 371.04
1.53	1.66	2.18	2.32	2.28	2.15	2.50	2.62
0.89	0.78	1.21	1.23	1.20	1.15	1.15	1.36
0.13	0.14	0.15	0.14	0.14	0.13	0.16	0.18
0.91	1.03	1.28	1.40	1.35	1.30	1.00	1.35
0.29	0.33	0.41	0.41	0.42	0.39	0.31	0.40
0.24	0.27	0.41	0.39	0.39	0.36	0.31	0.37
0.17	0.17	0.23	0.25	0.24	0.23	0.22	0.22
0.28	0.31	0.47	0.44	0.42	0.39	0.40	0.42
0.10	0.25	0.39	0.19	0.21	0.20	0.18	0.27
18.90	16.00	12.00	12.20	22.00	12.00	11.00	18.10
22.50	20.00	22.00	31.10	31.00	26.00	25.00	23.85
45.00	50.00	40.00	33.00	37.50	30.00	30.00	59.70
24.30	30.00	32.00	30.50	30.00	28.00	20.00	42.60
16.20	18.00	15.00	8.00	13.00	8.00	10.00	19.15
13.00	13.00	14.40	13.35	13.33	14.50	14.50	14.40
6.00	6.00	7.78	7.00	7.00	7.50	7.25	6.40
1.92	1.92	2.50	2.65	2.44	2.00	2.40	2.22
177.00	177.00	178.00	178.65	178.65	178.65	178.65	178.65
191.00	191.00	182.00	176.00	182.65	182.65	176.00	176.00

Tabell I (forts.). Overslag for
Enhetspriser for enkeltposter og totalsum

	Masse	Akershus Asker	Østfold	Opland Valdres
		Kr.	Kr.	Kr.
Ovn, Ulefoss nr. 346 B	1 stk.	189.35	187.00	187.00
Ovner, » » 351 A	2 »	88.00	87.00	87.00
» » » 351 C	2 »	81.35	80.00	80.00
4½'' malmrør	5,25 m	17.60	11.52	11.52
4½'' knerør	8 stk.	7.75	11.00	11.00
Galv. jernplate nr. 24	15,6 kg	1.00	0.82	1.20
Pipe- og rennebeslag, sinkplate nr. 12 .	38,75 »	1.16	1.29	1.20
Krumme panner, alt. 13'' × 13 skifer .	1 600 stk.	200.00	121.00	100.00
Mønepanner	35 »	0.65	0.35	0.45
Arbeid	912 timer	2.20	1.25	1.00
Totalsum for post III		9 781.40	8 365.31	6 966.90
Post IV. Maling.				
Materialer:				
Linolje	192 kg	1.95	1.80	1.80
Sinkhvitt	121 »	1.10	0.87	0.87
Arbeid	350 timer	2.00	1.25	1.00
Totalsum for post IV		1 207.50	888.37	800.87
Post V. Rørleggerarbeid.				
Materialer:				
4'' sementrør	10 m	3.00	2.25	2.25
2'' soilrør	70 fot	1.45	1.20	1.20
Utslagsvask, Oslo modell, 430 mm . .	1 stk.	12.65	12.65	12.65
¾'' galv. vannledningsrør, sterke . . .	25 m	2.22	1.84	1.84
¾'' tappekraner	4 stk.	7.45	6.00	6.00
1 badekar, 5½' standard	1 »	116.60	116.60	116.60
Arbeidslønn	40 timer	2.00	1.25	1.50
Totalsum for post V		426.05	355.75	365.75
Post VI. Elektrisk innlegg.⁷				
Materialer:				
5/8'' stålør	208 m	0.87	0.87	0.87
1½ mm ² vulkanisert kabel	364 »	0.24	0.24	0.24
2 × 1½ mm ² blykabel, Onga	78 »	1.62	1.41	1.41
Lampeholdere	18 stk.	1.85	1.03	1.03
Stikk-kontakter for lys	6 »	1.19	1.19	1.19
—»— » kraft 2 pol	1 »	10.70	1.78	1.78
Dreie-brytere	18 »	1.19	1.16	1.16
Sikringsboks	1 »	17.25	17.25	17.25
Sikringselementer, komplett	3 »	2.50	2.27	2.27
Arbeidslønn	52 timer	2.20	1.25	1.50
Totalsum for post VI		616.26	524.85	537.85
Våningshuset i alt		15 701.89	12 865.76	11 353.51
Herav arbeidslønn		4 262.80	2 523.75	2 065.00

¹ Se note 1, side 24. ² Sementstein. ³ 1 800 stk. skifer. ⁴ 70 stk. remser. ⁵ 18 kg isolasjonsbånd og loddetinn, 2½ % av de tre første postene under elektrisk innlegg, tatt

våningshus¹ på landet.

for hovedposter pr. 1 oktober 1940.

Oppland Gausdal	Hedmark	Telemark Gjerpen	Rogaland Nærbø	Horda- land Leirvik	Sogn og Fjordane Leikanger	Nord- Trøndelag Stjørdal	Nordland
Kr.	Kr.	Kr.	Kr.	Kr.	Kr.	Kr.	Kr.
187.00	187.00	189.00	189.35	189.35	189.35	189.35	189.35
87.00	87.00	88.00	88.00	88.00	88.00	88.00	88.00
80.00	80.00	81.00	81.35	81.35	81.35	81.35	81.35
11.52	11.52	16.00	20.35	15.00	15.00	14.34	16.00
11.00	11.00	7.75	7.75	7.75	7.75	7.75	7.75
0.82	0.82	0.75	1.10	0.80	1.10	1.00	0.75
1.20	1.20	1.33	1.50	1.00	1.40	1.47	1.34
121.00	121.00	² 150.00	190.00	³ 230.00	³ 220.00	230.00	320.00
0.35	0.35	0.40	0.32	⁴ 0.50	⁴ 0.50	0.22	⁵ 1.34
1.20	1.20	1.60	1.40	1.60	1.10	1.30	1.87
7 290.97	7 657.86	9 306.20	9 189.94	9 542.12	8 534.50	8 176.14	10 153.55
1.80	1.80	1.43	1.32	1.28	1.50	1.46	2.20
0.87	0.87	1.08	1.10	1.20	1.30	1.28	1.20
1.20	1.20	1.50	1.20	1.50	1.10	1.40	1.79
870.87	870.87	931.00	806.54	915.00	830.30	925.20	1 194.10
2.25	2.25	2.33	2.00	2.10	2.20	2.50	} ⁶
1.20	1.20	1.45	1.25	1.45	1.24	1.45	
12.65	12.65	20.33	12.65	17.33	17.33	12.65	
1.84	1.84	1.85	1.85	2.22	1.90	2.22	
6.00	6.00	7.55	4.00	4.00	4.00	6.00	
116.00	116.00	116.60	119.87	116.60	116.60	140.00	
1.20	1.20	2.00	1.50	2.50	1.40	2.00	
353.15	353.15	419.23	362.27	427.93	362.23	438.65	550.00
0.87	0.87	1.08	0.87	0.80	0.63	1.08	1.08
0.24	0.24	0.24	0.22	0.22	0.20	0.24	0.24
1.41	1.41	1.62	1.60	1.40	1.15	1.62	1.50
1.03	1.03	1.19	1.11	1.19	1.40	1.03	1.10
1.19	1.19	2.29	1.19	1.20	0.83	1.19	1.10
1.78	1.78	5.15	3.80	3.75	3.00	4.05	3.90
1.16	1.16	2.29	1.19	1.39	1.10	1.19	1.19
17.25	17.25	11.90	11.90	11.90	10.00	7.80	14.30
2.27	2.27	2.25	2.30	2.27	1.50	2.27	2.27
1.20	1.25	1.90	1.65	2.50	1.40	2.00	2.50
522.25	524.85	651.39	552.43	570.08	441.12	619.08	643.44
11 854.13	12 044.60	14 266.42	13 981.74	14 447.57	13 038.40	13 005.77	16 281.53
2 422.80	2 292.40	3 286.50	2 682.10	3 297.30	2 214.00	2 752.85	3 743.77

sinkbeslag. ⁶ Priser for de enkelte poster kan ikke oppgis. ⁷ Bend, klammere, skruer, med i totalsum for post VI.

Tabell 2. Overslag for
Enhetspriser for enkeltposter og totalsum

	Masse	Asker	Moss	Drammen
		Kr.	Kr.	Kr.
Post I. Drenering og isolasjon.				
Drensrør 2½" × 14"	120 stk.	0.19	0.15	0.11
Kult	6 m ³	7.00	15.00	10.00
Goudron	20 kg	0.72	0.80	0.80
Arbeidslønn: Jord-, stein-, sement- arbeidere	150 timer	2.00	2.01	1.86
Totalsum for post I		379.20	425.50	368.20
Post II. Støpings-, mur- og pussarbeider.				
a) Støping tils. 65.0 m ³ betong, hvortil regnes å medgå				
sement	200 sekker	5.83	5.52	6.10
sand	350 hl	1.22	1.10	1.00
singel eller pukkk	500 »	1.50	1.00	1.20
kult og prosent stein	25 m ³	7.00	10.00	10.00
kappet og bøyd armeringsjern				
10—12 mm	300 kg	0.60	0.53	0.60
3" × 3" boks	400 m	0.49	0.44	0.43
2" × 4" plank	360 »	0.50	0.46	0.45
1" × 5" forskallingsbord				
3. sort (300 m ²)	2 400 »	0.29	0.27	0.26
2½" trådstift 28/65	20 pk.	2.85	1.75	1.75
arbeidslønn, stein-, jord-, sement- arbeidere	400 timer	2.40	2.01	1.86
snekkere	300 »	2.40	2.01	1.98
b) Pussarbeider.				
netting 36" × ¾" nr. 20	2 bunter	46.60	45.50	45.50
puss-sand	45 hl	1.83	1.10	1.00
sement	45 sekker	5.83	5.52	6.10
arbeidslønn, murer	250 timer	2.85	2.25	1.98
c) Muring av piper og brannmurer.				
klinkerstein	150	88.00	86.67	69.55
hardbrent stein	1 500	83.00	86.17	69.55
sand	10 hl	1.22	1.10	1.00
ulesket kalk	5 »	8.33	6.60	6.60
sement	4 sekker	5.83	5.52	6.10
arbeidslønn, murer	50 timer	2.85	2.25	1.98
d) Ventiler og ovner.				
Peik-kaminer, Drammen nr. 8	2	360.00	356.00	356.00
Bryggepanne, » » 11	1	180.00	177.00	177.00
Røykrør 4½" × 12"	3 stk.	6.00	5.25	5.25
Støpejerns pipehatt, toløps				
(9" × 9" og 9" × 6")	1 »	24.00	34.00	24.00
Feieluker, dobbelte 9" × 9"	2 »	9.10	15.00	9.05
Sjalusirister med ramme 6" × 9" (av- trekksventiler) av støpejern	8 »	2.80	2.80	2.80
Arbeidslønn, murer	12 timer	2.85	2.25	1.98
Totalsum for post II		8 036.97	7 106.18	7 122.12

tomannsbolig av tre.

for hovedposter pr. 1 oktober 1940.

Hønefoss	Gjøvik	Hamar	Skien	Stavanger	Bergen	Trond- heim	Bodø
Kr.	Kr.	Kr.	Kr.	Kr.	Kr.	Kr.	Kr.
0.11	0.13	0.13	0.18	0.12	0.16	0.11	0.20
10.00	10.00	8.00	6.75	13.33	12.00	7.80	15.00
0.80	0.80	0.80	0.45	1.40	0.60	0.55	0.85
1.83	1.80	2.00	1.83	1.79	1.85	1.86	1.71
263.70	361.60	379.60	345.10	391.72	380.70	350.00	388.07
5.60	6.50	6.00	5.47	6.61	7.20	6.35	5.90
0.90	0.90	0.90	0.82	1.33	1.21	0.84	1.40
1.00	1.00	0.80	0.90	1.60	1.21	1.20	2.36
10.00	8.00	8.00	6.75	13.33	12.00	7.80	15.00
0.55	0.63	0.63	0.53	0.54	0.55	0.56	0.80
0.43	0.39	0.44	0.66	0.52	0.52	0.52	0.61
0.45	0.39	0.45	0.62	0.50	0.52	0.53	0.55
0.26	0.24	0.26	0.29	0.32	0.33	0.30	0.32
1.85	1.92	1.92	2.50	2.47	2.85	2.22	2.22
1.83	1.80	2.00	1.83	1.79	1.85	1.86	1.71
1.88	1.86	2.00	1.92	1.83	1.85	1.93	1.87
45.50	45.50	45.50	46.67	42.01	46.67	33.33	43.50
0.90	0.90	0.90	0.82	1.52	1.21	0.84	1.40
5.60	6.50	6.00	5.47	6.61	7.20	6.35	5.90
2.02	1.96	2.10	2.18	1.97	1.88	1.97	2.05
69.55	90.00	87.00	83.00	113.00	140.00	115.00	120.00
69.55	90.00	87.00	77.00	102.00	115.00	104.00	110.00
0.90	0.90	0.90	0.82	1.33	1.21	0.84	1.40
6.60	7.00	7.00	8.35	9.00	15.10	9.80	10.20
5.60	6.50	6.00	5.47	6.61	7.20	6.35	5.90
2.02	1.96	2.10	2.18	1.97	1.88	1.97	2.05
356.00	356.00	356.00	360.00	360.00	320.00	386.70	360.00
177.00	177.00	177.00	153.35	206.66	153.35	205.00	153.00
5.25	5.25	5.25	5.60	4.95	6.25	6.27	5.60
23.00	23.00	23.00	26.65	24.00	24.00	25.20	26.65
15.00	10.00	15.00	9.05	9.07	9.05	9.06	9.05
2.80	2.80	2.80	2.80	7.47	2.80	2.93	2.80
2.02	1.96	2.10	2.18	1.97	1.88	1.97	2.05
6 825.50	6 890.18	6 944.92	6 913.34	7 907.69	7 719.83	7 335.01	8 236.21

Tabell 2 (forts.). Overslag for
Enhetspriser for enkeltposter og totalsum

	Masse	Asker	Moss	Drammen
		Kr.	Kr.	Kr.
Post III. Tømmer- og snekkerarbeid.				
<i>Skurlast.</i>				
Bjelker 3'' × 8''	455 m ²	1.70	1.56	1.32
Boks 4'' × 5''	610 »	1.20	1.14	1.02
Lekter 1'' × 1''	1 700 »	0.11	0.11	0.10
<i>Hovellast.</i>				
Planker 2½'' × 6'' sek.	2 200 »	0.98	0.98	0.87
Golvbord 5¼'' × 4'' prima	3 200 »	0.43	0.37	0.33
Rupanél 1'' × 5'' sek.	5 160 »	0.32	0.32	0.29
Faspanél ¾'' × 4'' sek.	4 000 m ²	0.23	0.23	0.20
Glattkant 1'' × 4'' prima	760 »	0.34	0.29	0.26
Hulkillist ¾''	230 »	0.53	0.29	0.23
Ek-langstav 13 mm kval. B norsk . . .	80 »	12.00	10.50	10.50
Huntonitt 6.5 mm halvhard	350 »	2.95	2.35	3.35
Krum norsk pannestein. Alternativt skier 13'' × 13'' 116 m ²	1 650 stk.	200.00	143.89	143.90
Asfaltpapp 21 kg rull à 10 m ² (Noritt III)	40 ruller	13.32	16.80	16.80
Impregnerte tangmatter nr. 2 — 16 mm	160 m ²	2.20	1.85	1.85
Jernbjelke — diff. nr. 20 — 3.5 m lang	225 kg	0.54	0.49	0.49
Spiker 4'' — 34/95	200 pk.	4.35	2.82	2.82
Trio dørvidere nr. 94	25 par	3.80	3.00	3.60
» sylindrelås nr. 185	3 stk.	44.00	44.00	44.00
Arbeidslønn	2 500 timer	2.64	2.01	1.98
Totalsum for post III . . .		19 252.80	16 561.44	15 983.68
Post IV. Snekkerarbeid fra fabrikk.¹				
Kjellervindu, enkle 2 rams, 0.5 × 1.0 . .	8 stk.	18.30	21.28	14.52
Vinduer, enkle 2 rams, 1.45 × 1.20 . . .	20 »	28.00	27.60	32.12
Hovedinnngangsdører 1.10 × 2.10 . . .	2 stk.	60.00	172.50	290.00
Innvendige dører, 3 fyllings 0.80 × 2.10	24 »	34.50	40.25	39.59
Overfalsede skapdører, inkl. hengsler og beslag 0.5 × 1, 0.5 × 1.80	18 »	20.00	16.10	15.00
Garasjeport, 2 fløyer 2.60 × 2 m. . . .	1 »	200.00	267.03	318.34
Dyttetry	100 kg	0.67	0.40	0.60
Hovedtrapp — svingtrapp med håndlist av furu, bredde 1.10 m	16 trinn	21.00	16.10	20.00
Kjellertrapp-svingtrapp, bredde 0.80 m	13 »	17.00	13.80	17.00
Lofttrapp-svingtrapp, bredde 0.80 m . .	15 »	17.00	13.80	17.00
Totalsum for post IV . . .		3 093.40	3 274.28	3 733.06
Post V. Glassarbeid.				
24'' × 40'' 1½ tykt B-glass	40 ruter	7.00	6.36	6.36
16'' × 16'' 1½ » B-glass	16 »	1.80	1.61	1.61
Arbeidslønn	60 timer	3.00	2.01	2.00
Totalsum for post V . . .		488.80	400.76	400.16
Post VI. Tapetserings- og malerarbeid.				
Linolje	405 kg	1.95	1.80	1.80
Sinkhvitt	314 »	1.10	0.87	0.87
Valløtapet ³ à 4 m ²	90 ruller	3.90	3.47	3.47
Arbeidslønn	550 timer	2.50	2.01	2.00
Totalsum for post VI . . .		2 861.15	2 420.50	2 415.00

¹ Vinduene forutsettes levert inkl. hengsler, beslag og hasper (lukkere) ekskl. glass. setting av dører og vinduer er forutsatt tatt med under post III. ² Arbeidslønn inkludert

tomannsbolig av tre.

for hovedposter pr. 1 oktober 1940.

Hønefoss	Gjøvik	Hamar	Skien	Stavanger	Bergen	Trond-heim	Bodø
Kr.	Kr.	Kr.	Kr.	Kr.	Kr.	Kr.	Kr.
1.32	1.16	1.32	1.87	1.82	1.75	1.51	1.69
1.02	0.89	1.01	1.21	1.28	1.27	1.24	1.36
0.10	0.08	0.09	0.11	0.10	0.10	0.09	0.10
0.87	0.76	0.86	1.09	1.06	1.23	1.07	1.12
0.33	0.30	0.33	0.41	0.40	0.43	0.38	0.40
0.29	0.26	0.29	0.37	0.37	0.40	0.40	0.37
0.20	0.18	0.20	0.23	0.25	0.25	0.21	0.22
0.26	0.23	0.26	0.37	0.31	0.35	0.33	0.33
0.23	0.20	0.23	0.33	0.28	0.20	0.24	0.20
10.50	9.00	9.00	9.50	8.33	13.50	8.53	11.55
3.35	3.35	3.35	3.08	3.00	3.08	3.08	2.75
143.90	164.00	154.00	150.00	197.00	297.00	280.00	320.00
16.80	16.80	16.80	14.40	12.96	14.40	14.39	14.40
1.85	1.85	1.85	1.85	1.83	1.83	2.31	1.95
0.49	0.54	0.54	0.52	0.47	0.47	0.56	0.75
2.82	2.85	2.85	4.35	3.74	4.35	4.15	3.44
6.00	6.00	4.00	4.25	4.26	5.15	3.50	5.00
44.00	44.00	44.00	35.50	43.90	44.00	43.96	44.00
1.88	1.85	2.00	1.92	1.92	1.95	1.93	1.87
15 793.68	14 777.00	15 486.44	17 600.30	17 328.84	18 806.92	17 538.13	17 686.68
16.00	16.00	16.00	18.90	14.50	19.80	18.00	19.95
20.00	20.00	20.00	27.80	24.75	30.80	28.00	31.95
50.00	50.00	50.00	72.50	73.00	66.00	60.00	51.95
30.00	30.00	30.00	42.50	33.30	35.20	38.00	41.50
15.00	15.00	15.00	24.50	15.40	13.20	15.00	20.75
200.00	200.00	200.00	195.00	128.00	165.00	180.00	145.00
0.60	0.60	0.60	0.47	0.56	0.55	0.40	0.62
20.00	20.00	20.00	18.90	12.80	14.30	16.00	19.15
18.00	18.00	18.00	16.50	9.60	11.00	12.00	15.20
18.00	18.00	18.00	16.50	9.60	11.00	12.00	15.20
2 702.00	2 702.00	2 702.00	3 321.00	2 490.60	2 745.60	2 818.00	3 211.00
6.36	6.36	6.36	9.30	6.36	6.36	6.14	6.36
1.61	1.61	1.61	2.47	1.61	1.62	1.68	1.61
1.88	1.85	1.90	2	1.89	1.88	1.87	1.67
392.96	391.16	394.16	411.50	392.94	393.12	384.68	380.36
1.80	1.80	1.80	1.43	1.76	1.84	1.46	2.20
0.87	0.87	0.87	1.01	1.13	1.01	1.28	1.20
3.47	3.47	3.47	3.66	3.65	3.45	3.70	4.00
1.88	1.85	1.90	1.92	1.93	1.85	1.93	1.79
2 349.00	2 335.00	2 360.00	2 282.00	2 459.27	2 390.34	2 389.37	2 610.62

Dørene forutsettes levert med hengsler og innstukket lås. Arbeidslønn vedkommende inn- i prisene. ³ Det forutsettes tapet som pr. 1 jan. 1940 kostet kr. 3.00 pr. rull.

Tabell 2 (forts.). Overslag for
Enhetspriser for enkeltposter og totalsum

	Masse	Asker	Moss	Drammen
		Kr.	Kr.	Kr.
Post VII. Blikkenslagerarbeider.				
Kfr. Norsk Standard nr. 423.				
5" takrenner av sink nr. 14	50 m	} 7.35	3.30	3.30
5" bordbeslag av sink nr. 10	43 »		0.90	0.90
3" nedløpsrør av sink nr. 14	21 »	5.00	3.15	3.15
Tekning på altan av sink nr. 14	18 m ²	11.00	9.90	9.90
4" × 4" lufttrør av sink nr. 24	12 m	8.25	4.95	4.95
Rennekroker med overliggere (Låsbånd)				
for 5" renne, mønjet (N.S. 423 type IIIa)	80 stk.	¹	0.48	0.48
Arbeidstimer, montering	100 timer	¹	1.90	2.00
Totalsum for post VII		² 797.50	735.85	745.85
Post VIII. Elektrisk innlegg.³				
Stålrør ⁵ / ₈ "	400 m	0.87	0.87	0.87
Vulkanisert kabel 1½ mm ²	800 »	0.24	0.24	0.24
Blykabel, Onga, 2 × 1½"	250 »	1.62	1.41	1.41
Stikk-kontakter for lys	18 stk.	1.19	1.19	1.19
Stikk-kontakter for tekniske 2 polet	8 »	10.70	4.05	4.05
Dreibrytere	29 »	1.19	1.19	1.19
Hovedsikringsboks, lukket, med 3 × 60				
A.sikringer	1 »	} 28.25	28.46	28.46
Hovedbryter for 3 × 60 A.	1 »		53.50	53.50
Fordelingsskap med 6 sikringer komplett (U.Z. sikringer 25 A.)	2 »	68.25	87.12	87.12
Arbeidslønn	270 timer	2.20	1.90	2.00
Totalsum for post VIII		1 868.91	1 772.32	1 799.32
Post IX. Sanitæranlegg.				
Rustfri oppvaskkummer, enkle 400 × 340 × 160 mm				
	2 stk.	51.00	50.60	50.60
Utslagsvasker, Oslomodell, 43 cm				
	2 »	12.65	12.65	12.65
5½' standard badekar				
	2 stk.	158.00	116.60	116.60
Fajanseservanter, hvite 56 × 41 cm				
	2 »	55.00	34.10	34.10
Elektr. vannvarmere, 100 liters — 1 500 watts med bærejern samt påmontert blandebatteri og dusj				
	2 »	335.00	308.00	308.00
Flaskevannlåser, forniklede, 1"				
	2 »	12.25	12.25	12.25
Høytspylende w.c. komplett				
	2 »	85.50	85.50	85.50
Tappekraner forniklede ½" norske med kryssnøkkel og skilt (figur 17 Sundes katalog)				
	20 »	2.90	7.15	7.15
2½" × 6 fots soilrør (210 fot)				
	35 »	10.00	7.85	7.85
4" golvsluk, alminnelig Oslomodell (Sundes fig. 1955)				
	3 »	17.85	17.85	17.85
Bly				
	50 kg	1.00	0.78	0.78
¾" galv. sterke vannledningsrør				
	50 m	2.22	1.84	1.84
Kobberrør (nr. 14—16)				
	50 kg	4.05	4.10	4.10
Arbeidslønn, rørlegger	300 timer	2.00	1.85	2.00
Totalsum for post IX		2 842.90	2 601.70	2 646.70

¹ Tatt med i prisene for takrenner. ² Inkl. pipebeslag 1 stk., 28.00 kr. ³ Bend, trisk innlegg, tatt med i totalsum for post VIII. ⁴ Arbeidslønn inkludert i prisene. poster kan ikke oppgis. ⁷ + 50 % akkordoverskudd av grunnlønn kr. 1.90.

tomannsbolig av tre.

for hovedposter pr. 1 oktober 1940.

Hønefoss	Gjøvik	Hamar	Skien	Stavanger	Bergen	Trond-heim	Bodø
Kr.	Kr.	Kr.	Kr.	Kr.	Kr.	Kr.	Kr.
3.30	3.30	3.30	4.00	3.75	5.00	4.00	9.00
0.90	0.90	0.90	1.25	1.15		1.50	2.00
3.15	3.15	3.15	4.00	3.35	3.65	4.25	5.50
9.90	9.90	9.90	9.00	7.95	10.50	12.95	16.00
4.95	4.95	4.95	4.50	4.35	3.00	4.80	7.00
0.48	0.48	0.48	⁴	1.25		1.25	2.30
1.88	1.85	1.90	⁴	1.93	2.10	1.83	⁴
733.85	730.85	735.55	554.00	795.90	761.65	927.45	1 207.50
0.87	0.87	0.87	1.08	0.87	0.87	1.08	1.08
0.24	0.24	0.24	0.24	0.24	0.24	0.24	0.24
1.41	1.41	1.41	1.62	1.62	1.62	1.62	1.50
1.19	1.19	1.19	4.32	1.19	1.19	1.19	1.75
4.05	4.05	4.05	14.00	4.05	4.05	4.05	2.80
1.19	1.19	1.19	5.35	1.19	1.19	1.19	1.70
28.46	28.46	28.46	30.00	28.46	28.46	27.46	25.00
53.50	53.50	53.50	52.25	52.50	52.25	52.25	40.00
87.12	87.12	87.12	30.00	28.10	49.60	30.20	32.00
1.85	2.00	1.90	3.00	2.02	1.95	2.00	2.50
1 758.82	1 799.32	1 772.32	2 321.12	1 738.71	1 763.34	1 823.17	⁵
50.60	50.60	50.60	50.60	53.59	50.60	75.00	}
12.65	12.65	12.65	20.33	12.65	12.65	12.65	
116.60	116.60	116.60	116.60	119.87	116.60	150.00	
34.10	34.10	34.10	34.10	25.83	34.10	60.00	
308.00	308.00	308.00	325.00	226.64	264.00	320.00	}
12.25	12.25	12.25	12.35	12.26	10.60	12.25	
85.50	85.50	85.50	85.50	85.50	85.50	110.00	
7.15	7.15	7.15	6.44	6.44	7.10	6.45	
7.85	7.85	7.85	10.85	7.87	7.90	9.12	
17.85	17.85	17.85	17.85	18.06	17.90	17.85	
0.78	0.78	0.78	1.00	1.18	0.78	1.30	
1.84	1.84	1.84	1.85	1.85	2.22	2.22	
4.10	4.10	4.10	3.95	4.15	4.03	4.18	
1.84	1.85	1.90	⁷ 3.00	1.99	2.10	1.88	
2 598.70	2 601.70	2 616.70	3 376.81	2 485.91	2 601.80	2 930.55	3 261.78

klammere, skruer, isolasjonsbånd og loddetinn, 2½ % av de tre første postene under Elek-
⁵ Inkludert brytere og stikk-kontaktbokser, 55 stk. à kr. 2.00. ⁶ Priser for de enkelte

Tabell 2 (forts.). Overslag for
Enhetspriser for enkeltposter og totalsum

	Masse	Asker	Moss	Drammen
		Kr.	Kr.	Kr.
Post X. Sentralvarmeanlegg.				
Norrøna kjel, serie II, 3 m ² heteflate	1 stk.	420.00	465.00	465.00
Røykrør med spjell for do	1 »	33.00	36.00	36.00
Armatyr og fyrverktøy for do	1 sett	50.00	60.00	60.00
A-radiatorer 700 mm høye, 4 løps	55 m ²	19.22	19.25	19.25
1½" røde dampør	140 m	4.39	3.70	3.70
20 mm glassvattskåler for 1½" rør	120 »	1.94	2.50	2.50
½" forniklede radiatorkraner	30 stk.	7.56	6.70	6.70
Arbeidslønn, rørlegger	600 timer	2.00	1.85	2.00
Totalsum for post X		3 834.30	3 748.75	3 838.75
Post XI. Diverse utgifter.				
Syke-, riks- og arbeidsledighetstrygd	} 7 % av } postene I—X}	3 041.92	2 733.31	2 733.70
Bygningsavgift				
Tilkoblingsavgift, vann, kloakk og lys				
Brannassurans u/oppførelse				
Renter i byggetiden				
Arkitekthonorar	} 10—20 % av } postene I—X}	4 345.59	3 904.73	3 905.28
Administrasjon og mesterfortjeneste				
Totalsum for post XI		7 387.51	6 638.04	6 638.98
Tomannsbolig ialt		50 843.44	45 685.32	45 691.82
Herav arbeidslønn		13 618.20	11 029.60	10 944.76

¹ Priser for de enkelte poster kan ikke oppgis. ² + 50 % akkordoverskudd av grunn-

tomannsbolig av tre.
for hovedposter pr. 1 oktober 1940.

Hønefoss	Gjøvik	Hamar	Skien	Stavanger	Bergen	Trond-heim	Bodø	
Kr.	Kr.	Kr.	Kr.	Kr.	Kr.	Kr.	Kr.	
465.00	465.00	465.00	545.00	560.00	460.00	535.00	} 1	
36.00	36.00	36.00		24.00		55.00		
60.00	60.00	60.00	67.00	30.33	107.00			
19.25	19.25	19.25	22.00	20.33	19.20	20.25		
3.70	3.70	3.70	4.39	4.39	4.40	3.58		
2.50	2.50	2.50	1.80	1.70	2.33	2.45		
6.70	6.70	6.70	6.75	6.71	6.72	6.71		
1.84	1.85	1.90	3.00	1.99	2.10	1.88		
3 742.75	3 748.75	3 778.75	5 225.10	3 943.79	3 849.20	3 935.25		4 328.78
2 608.27	⁴ 1 816.88	2 601.93	³ 1 627.00	³ 1 726.79	2 898.88	2 830.21		3 034.77
3 726.10	3 633.76	3 717.04	³ 4 347.27	3 993.54	8 282.50	4 043.16	⁵ 6 503.09	
6 334.37	5 450.64	6 318.97	5 974.27	5 720.33	11 181.38	6 873.37	9 537.86	
43 595.33	41 788.20	43 489.41	48 324.54	45 655.70	52 593.88	47 304.98	52 891.76	
10 391.04	10 305.50	10 927.20	12 801.20	10 653.78	10 790.86	10 630.43	10 571.73	

 lønn kr. 1.90, ³ På grunnlag av oppgitte priser. ⁴ 5 %. ⁵ 15 %.

Tabell 3. Overslag for murgård i
Enhetspriser for enkeltposter og totalsum

	Masse	Moss	Drammen
		Kr.	Kr.
Post 1. Drenering og isolasjon av grunnmur.			
Drensrør 2½''	225 l.m.	0.36	0.36
Kultstein i drengroft	115 m ³	10.00	10.00
Sement	27 sekker	5.52	6.10
Sand	62 hl	1.10	1.00
Goudron	450 kg	0.80	0.80
Asfaltpapp, Herkules nr. 3	240 m ²	0.95	0.95
Arbeidslønn — stein, jord	111 timer	2.01	1.86
Totalsum for post I		2 259.71	2 252.56
Post II. Støpingsarbeid.			
Sement	5 500 sekker	5.52	6.10
Sand	7 900 hl	1.10	1.00
Pukk	8 400 »	1.00	1.20
Kult	1 050 »	0.80	1.00
Kork, 4 cm tykk	600 m ²	5.55	5.55
Forskallingsbord, 1'' × 4''	25 700 m	0.24	0.21
Boks, 4'' × 4''	5 400 »	0.89	0.79
Spiker, 2½'' — 28/65	325 pk.	1.75	1.75
Bims	64 m ³	39.50	39.50
eller 2'' Tretex isolasjonsplater	800 m ²		
Jern — 10—14 mm	44 000 kg	0.53	0.60
Arbeidslønn, stein, jord, sement	8 650 timer	2.01	1.86
» forskalling	4 000 »	2.01	1.98
Totalsum for post II		114 400.69	119 143.70
Post III. Mur- og pussarbeider.			
Håndbanket fasadestein	91 400 stk. ¹	86.17	69.55
Alm. murstein, velbrent	262 800 » ¹	80.55	62.80
Ildfast stein, alm. mursteinstørrelse	750 » ¹	500.00	500.00
Sement	2 740 sekk.	5.52	6.10
Kalk, kulekalk	1 270 hl	6.60	6.60
Sand	6 000 »	1.10	1.00
Gullaugstein, 9 cm	28 000 stk. ¹	130.00	130.00
» 6½ cm	14 000 » ¹	115.00	115.00
Stillasmaterialer, 4'' × 4'' boks	3 204 m	0.89	0.79
Jernbjelker: I NP nr. 14	229 »	} 0.49	0.58
I NP » 12	259 »		
U » 8	180 »		
L » 12	244 »		
Båndjern, ¾'' nr. 16	200 kg	0.75	0.75
Hvite Metlachfliser, 10 × 10	90 m ²	12.75	12.75
» fajansefliser på vegg	306 »	10.50	10.50
Støpejerns pipehatt, 3-løps, 9'' × 9''	7 stk.	56.00	56.00
Feieluker, 24'' × 24''	3 »	36.00	36.00
Ventilrister av støjern, 6'' × 6''	100 »	2.15	2.15
Klaffventiler, 6'' × 6''	100 »	5.00	5.00
Skiferheller i vindusunderstykker, 200 % 25 cm	100 »	30.00	30.00
Arbeidslønn, murer	24 000 tim.	2.25	1.98
Totalsum for post III		136 572.78	125 725.97

¹ Prisene er angitt pr. 1000 stk. ² + 50 % akkordoverskudd av grunnlønn kr. 2.05.

by, 4 etasjer, 32 leiligheter.

for hovedposter pr. 1 oktober 1940.

Hønefoss	Gjøvik	Hamar	Skien	Stavanger	Bergen	Trond-heim	Bodø
Kr.	Kr.	Kr.	Kr.	Kr.	Kr.	Kr.	Kr.
0.36	0.43	0.43	0.54	0.33	0.50	0.33	0.60
10.00	10.00	8.00	6.75	13.33	10.00	7.80	15.00
5.60	6.50	6.00	5.47	6.61	7.15	6.35	5.90
0.90	0.90	0.90	0.82	1.33	1.21	0.84	1.40
0.80	0.80	0.80	0.45	1.40	0.85	0.55	0.85
0.95	0.95	0.95	0.99	0.80	1.00	0.98	0.99
1.83	1.80	2.00	1.83	1.79	1.83	1.86	1.71
2 229.53	2 265.30	2 044.00	1 740.00	2 890.59	2 356.20	1 883.94	2 916.43
5.60	6.50	6.00	5.47	6.61	7.15	6.35	5.90
0.90	0.90	0.90	0.82	1.33	1.21	0.84	1.40
1.00	1.00	0.80	0.90	1.60	1.35	1.20	2.36
0.80	0.80	0.80	0.68	1.33	1.00	0.78	1.50
5.55	5.55	5.55	5.40	6.17	7.30	7.10	9.00
0.25	0.17	0.21	0.22	0.28	0.30	0.26	0.24
0.93	0.62	0.78	0.91	1.02	1.17	0.99	1.09
1.85	1.93	1.93	2.50	2.47	2.31	2.22	2.22
39.50	39.50	39.50	26.60	6.39	38.00	6.67	9.00
0.55	0.63	0.63	0.53	0.54	0.60	0.56	0.85
1.83	1.80	2.00	1.83	1.79	1.83	1.86	1.71
1.88	1.85	2.00	1.92	1.83	1.92	1.93	1.87
112 603.75	116 952.74	116 799.96	107 873.00	130 648.06	132 774.25	123 034.50	149 983.87
69.55	90.00	86.80	83.00	119.00	120.00	116.15	120.00
62.80	83.00	86.80	77.00	102.00	110.00	93.60	110.00
500.00	500.00	500.00	310.00	390.00	340.00	312.00	400.00
5.60	6.50	6.00	5.47	6.61	7.15	6.35	5.90
6.60	7.00	7.00	8.35	9.00	7.60	9.80	5.34
0.90	0.90	0.90	0.82	1.33	1.21	0.84	1.40
130.00	130.00	130.00	142.00	217.80	140.00	102.00	110.00
115.00	115.00	115.00	119.00	148.30	140.00	134.00	110.00
0.93	0.62	0.78	0.91	1.02	1.10	0.99	1.09
0.54	0.54	0.54	9.22	0.50	0.50	0.56	0.70
			7.30				
			5.75				
			8.76				
0.75	0.75	0.75	0.56	0.65	0.50	0.57	0.75
12.75	12.75	12.75	13.32	15.50	14.80	17.00	11.00
10.50	10.50	10.50	10.00	12.00	10.00	10.30	11.00
56.00	56.00	56.00	56.00	56.00	56.00	58.80	56.00
36.00	36.00	36.00	32.25	43.00	57.35	57.30	50.40
2.15	2.15	2.15	1.20	1.00	2.15	2.20	1.60
5.00	5.00	5.00	6.15	6.00	4.95	6.07	4.95
30.00	30.00	30.00	16.00	10.67	4.00	6.25	3.35
2.02	1.96	2.10	2.18	1.97	1.64	1.97	2.05
124 654.93	132 385.80	135 589.30	158 426.00	147 935.66	131 915.72	139 276.95	143 683.96

³ Sink.

Tabell 3 (forts.). Overslag for murgård i

Enhetspriser for enkeltposter og totalsum

	Masse	Moss	Drammen
		Kr.	Kr.
Post IV. Tømmer- og snekkerarbeid.			
1" × 4" faspanél, 2. sort	2 700 l.m.	0.29	0.25
2" × 2" høvlede rekker, 2. sort	360 »	0.41	0.36
Beslag for labankdører	32 stk.	3.00	3.00
2½" × 3" høvlede rekker	645 m	0.68	0.61
Stubbeloftsleire	235 hl	1.35	2.55
Parkettgolv 20 mm langstav norsk kval. C	235 m ²	10.20	10.20
Spiker — 2½"	16 pk.	1.75	1.75
Icopal A — grå — à 10 m	60 ruller	21.60	21.60
Herkules nr. 2 à 10 m	60 »	12.90	12.90
Arbeidslønn	4 650 timer	2.01	1.98
Totalsum for post IV		15 621.49	15 610.54
Post V. Snekkerarbeid fra fabrikk.¹			
Dører:			
Hovedinngangsdører av teak, 280 × 130 cm	6 stk.	270.25	290.00
Entrédører, kompakte med gaboonebelegg, 210 × 100 cm	32 »	156.98	67.56
Innvendige gaboondører, 210 × 90 cm	152 »	40.25	63.00
Kjellerdører, 3 fyllings 210 × 90 cm	14 »	37.38	39.59
» m/ platebesl. 210 × 90 cm	2 »	100.00	100.00
Vinduer:			
Dobbelte vinduer 2 R. 130 × 150 cm	60 »	27.60	32.12
» » 3 R. 130 × 230 cm	44 »	40.25	42.66
Trappvinduer, enkle 3 R. 260 × 60 cm	9 »	23.00	36.57
Kjellervinduer enkle 40 × 70 cm	22 »	13.80	14.52
Dyttetry	1 060 kg	0.35	0.35
Spiker 2½"	85 pk.	1.75	1.75
Fotlister, 1" × 4" 1. sort	2 650 l.m.	0.29	0.25
Rekker, ¾" × 1½" høvl.	1 200 »	0.16	0.14
Eikelister ½" × 5¼"	2 900 »	0.44	0.38
Kjøkkenbenker 2 × 2.1 m med bjørkeplater 1½", 3 skuffer, 1 uttrekk, 2 dører	32 stk.	100.00	114.00
Matskap med overskap 2.6 × 0.60 × 0.40 cm med 2 dører	32 »	60.00	65.00
Hattehyller à 1.5 m med 10 kroker inkl. oppsetting	32 »	25.00	28.00
Totalsum for post V		26 104.42	27 776.94
Post VI. Glassmesterarbeider.			
Speilglassruter 50 × 121 cm	21 stk.	30.00	30.00
Glassruter: A 1½ 50 × 115 cm	645 »	5.74	5.74
B 1½ 50 × 31 cm	22 »	1.44	1.44
Speil trådglass 15 × 30 cm	32 »	3.50	3.50
Trådglass for takluker 30 × 45 cm	12 »	2.05	2.05
Arbeidslønn (inkl. kitt, stifter, lister)	500 timer	2.01	2.00
Totalsum for post VI		5 505.58	5 500.58
Post VII. Tapetser- og malerarbeider.			
Makulatur (maskinpapir)	3 000 m ²	0.17	0.17
Tapet — nærmere bestemt kvalitet i ruller à 4 m ²	750 ruller	3.47	3.47
Linoleum «Norsk Jaspe» kval. A	800 m ²	9.78	9.78
Sinkhvitt	550 kg	0.87	0.87
Kritt	1 400 »	0.21	0.21
Linolje	650 »	1.80	1.80
Golvlack	140 »	3.90	3.90
Arbeidslønn	6 700 timer	2.01	2.00
Totalsum for post VII		26 892.00	26 825.00

¹ Dørene forutsettes levert utstyrt med hengsler og innstukken lås, og vinduene med deler er tatt med under hovedpost 4 med 2 600 timer. ² Furu.

by, 4 etasjer, 32 leiligheter.

for hovedposter pr. 1 oktober 1940.

Hønefoss	Gjøvik	Hamar	Skien	Stavanger	Bergen	Trond-heim	Bodø
Kr.	Kr.	Kr.	Kr.	Kr.	Kr.	Kr.	Kr.
0.25	0.20	0.25	0.22	0.31	0.41	0.28	0.30
0.36	0.28	0.36	0.42	0.43	0.50	0.35	0.32
3.00	3.00	3.00	5.60	2.50	5.00	4.00	2.67
0.61	0.48	0.60	0.72	0.74	0.66	0.65	0.60
1.35	1.35	1.35	2.00	2.27	2.50	1.30	1.00
10.20	10.20	10.20	8.50	8.05	10.00	9.50	10.75
1.85	1.93	1.93	2.85	2.47	2.31	2.75	2.22
21.60	21.60	21.60	21.60	19.43	21.82	19.50	21.60
12.90	12.90	12.90	12.90	11.62	13.10	12.90	12.90
1.88	1.85	2.00	1.92	1.92	2.10	1.93	1.87
14 865.14	14 473.08	15 413.86	14 912.00	14 813.38	16 714.94	14 935.15	14 954.10
250.00	250.00	250.00	335.00	270.00	342.00	400.00	280.00
200.00	200.00	200.00	100.00	108.50	133.00	60.00	70.00
47.50	47.50	47.50	55.50	48.50	60.80	55.00	67.70
30.00	30.00	30.00	39.00	33.00	41.80	38.00	43.00
100.00	100.00	100.00	60.00	80.00	85.50	70.00	80.00
34.00	34.00	34.00	47.00	48.00	61.75	30.00	58.00
49.00	49.00	49.00	72.50	70.00	91.20	43.00	87.00
20.00	20.00	20.00	44.50	32.00	45.60	45.60	26.50
13.00	13.00	13.00	13.50	13.00	13.78	15.00	16.90
0.35	0.35	0.35	0.50	0.56	0.85	0.40	0.62
1.85	1.93	1.93	2.85	2.47	2.31	2.75	2.22
0.25	0.24	0.25	0.60	0.39	0.65	0.45	0.33
0.14	0.11	0.14	0.17	0.17	0.40	0.21	0.28
0.38	0.35	0.44	1.25	0.45	0.40	0.35	0.20
100.00	100.00	100.00	200.00	153.50	147.25	260.00	180.00
60.00	60.00	60.00	80.00	88.00	76.00	60.00	200.00
25.00	25.00	25.00	25.00	20.00	38.00	18.00	30.00
28 798.45	28 636.42	28 970.96	36 964.00	31 324.59	37 556.90	31 712.25	38 647.10
30.00	30.00	30.00	37.43	33.88	31.40	34.16	36.29
5.74	5.74	5.74	8.03	6.06	6.09	5.16	5.18
1.44	1.44	1.44	1.55	1.44	1.41	1.49	1.24
3.50	3.50	3.50	5.41	3.93	3.15	4.05	3.60
2.05	2.05	2.05	4.08	2.25	2.53	2.52	2.97
1.85	2.00	1.90	Inkludert	1.88	1.88	1.87	1.67
5 425.58	5 500.58	5 450.58	6 222.00	5 744.80	5 689.63	5 173.17	5 113.14
0.17	0.17	0.17	0.11	0.10	0.11	0.10	0.03
3.47	3.47	3.47	3.66	3.65	3.45	3.70	4.00
9.78	9.78	9.78	9.30	10.28	8.00	11.08	8.75
0.87	0.87	0.87	1.09	1.13	0.89	1.28	1.20
0.21	0.21	0.21	0.25	0.30	0.25	0.28	0.30
1.80	1.80	1.80	1.43	1.76	1.19	1.46	2.20
3.90	3.90	3.90	5.10	5.50	4.30	5.89	5.00
1.85	1.85	1.90	1.92	1.93	1.89	1.93	1.79
25 820.00	25 820.00	26 155.00	25 976.00	27 168.10	24 180.50	27 744.70	25 254.57

hengsler, beslag og hasper, alt eksklusive glass. Arbeidslønn for innretning av ovennevnte

Tabell 3 (forts.). Overslag for murgård i

Enhetspriser for enkeltposter og totalsum

	Masse	Moss	Drammen
		Kr.	Kr.
Post VIII. Blikkenslager- og jernarbeider.			
Gavlbeslag — sink nr. 12	11 m	9.00	10.00
Gesimsbeslag — 20 × 20 cm sink nr. 12	101 »	4.50	5.00
Pipebeslag, 3-løps, 2-løps og fyrhuspipe sink nr. 12	30 »	1.98	2.20
Nedløpsrør for balkonger, 2'', sink nr. 12	48 »	4.28	4.75
Solbenkbeslag 18 cm bredt, sink nr. 12	226 »	2.70	3.00
Friskluftskanal i fyrhus 40 × 40 cm, sink nr. 12	2 »	13.50	15.00
Søppelkasser, 0,6 × 0,5 × 0,6, sink nr. 12	6 stk.	18.00	20.00
Trappe- og balkong-rekkverk 167 m à 25 kg ³	4 200 kg	0.81	0.95
Takluker, 4-ruters	3 stk.	36.00	28.00
Totalsum for post VIII		5 075.10	5 811.00
Post IX. Elektriske arbeider.⁴			
Hovedapparatavle	1 stk.	401.83	401.83
Innmurt apparatskap for leilighetene NEBB type B I	32 »	87.12	87.12
Sikringer — 20 amp.	200 »	1.22	1.22
Brytere, 2-polet — 25 amp.	35 »	3.08	3.08
Dreibrytere	206 »	2.38	2.38
Stikkontakter, 10 amp. for lys	92 stk.	4.05	4.05
Tekniske kontakter — 25 amp. 2-polet	32 »	10.70	10.70
Galvaniserte, gjengede rør	2 200 m	1.84	1.84
Vulkanisert kabel 1½ qmm	4 400 »	0.24	0.24
Arbeidslønn	2 200 timer	1.90	2.00
Totalsum for post IX		14 277.02	14 497.02
Post X. Varme- og sanitæranlegg.			
Høytspylende W.C.	32 stk.	85.50	85.50
Servanter, hvit fajanse 56 × 41 cm	32 »	34.10	34.10
Servantkraner ½'', forniklet	64 »	7.10	7.10
Forniklede flaskevannlås, 1''	32 »	12.25	12.25
Badekar, standard 5½'	32 »	116.60	116.60
Sirkulasjonsbadebatteri	32 »	53.88	53.88
Enkle rustfrie oppvasker 400 × 340 × 160 cm	32 »	50.60	50.60
Isolert vannvarmer 3 000 liter	1 »	3 700.00	3 700.00
Stoppekran med nøkkel ½''	32 »	6.15	6.15
Støpejerns bunnlokk m/ ring — 26''	2 »	25.00	25.00
Soilrør 4'' × 6'	253 »	14.30	14.30
Soildeler 80 % av soilrør.			
Bly	1 025 kg	0.78	0.78
Drav	140 »	2.35	2.35
Klammer 4''	150 stk.	0.85	0.85
Kobberrør nr. 14 — 1''	1 470 m	5.40	5.40
Rørdeler 80 % av kobberrør.			
Stoppekraner med ratt — 1''	35 stk.	14.40	14.40
Lerret og glassvattisolasjon, 20 mm for 1'' rør	400 m	1.85	1.85
Arbeidslønn	4 000 timer	1.85	2.00
Varmeanlegg.			
V.v.kjeler ECA II—N à 18.4 m ² heteflate for stoker-fyring	2 stk.	2 140.00	2 140.00
Armatyr	2 sett	65.00	65.00
A radiatorer 700 mm — 4-løps	428 m ²	19.25	19.25
Forniklede radiatorventiler, ½''	240 stk.	6.70	6.70

¹ 1 stk. 1 løps 10'' à kr. 14.00, 3 stk. 2 løps 9'' × 9'' à kr. 20.00, 5 stk. 3 løps 9'' × 9'' à sen er noe forskjellig i de enkelte distrikter. ⁴ Omkostningene for bend, klammere, skruer, takbokser. m/ lokk og krok à kr. 2.50. 330 brytere og stikk-kontaktbokser à kr. 2.00. ⁵ + 40 %

by, 4 etasjer, 32 leiligheter.

for hovedposter pr. 1 oktober 1940.

Hønefoss	Gjøvik	Hamar	Skien	Stavanger	Bergen	Trondheim	Bodø
Kr.	Kr.	Kr.	Kr.	Kr.	Kr.	Kr.	Kr.
9.00	9.00	9.00	7.60	11.15	5.00	10.00	11.00
4.50	4.50	4.50	3.50	4.60	4.50	5.50	8.00
1.98	1.98	1.98	¹	5.80		²	1.95
4.28	4.28	4.28	3.75	3.90	4.50	4.00	3.50
2.70	2.70	2.70	3.00	2.70	4.00	3.90	6.00
13.50	13.50	13.50	19.30	11.60	16.00	21.00	9.00
18.00	18.00	18.00	45.00	20.00	26.00	40.00	40.00
0.81	0.81	0.81	1.50	1.28	1.45	1.39	1.00
36.00	36.00	36.00	28.00	43.33	28.00	28.00	28.00
5 075.10	5 075.10	5 075.10	8 198.00	7 207.84	7 997.00	8 204.90	7 580.00
401.83	401.83	401.83	627.00	983.70	610.49	620.00	1 000.00
87.12	87.12	87.12	30.50	37.85	37.85	37.85	20.00
1.22	1.22	1.22	2.41	2.44	0.35	2.44	2.00
3.08	3.08	3.08	15.45	15.45	29.75	15.45	5.00
2.38	2.38	2.38	4.65	1.19	1.19	1.19	1.70
4.05	4.05	4.05	4.30	1.19	1.19	1.19	1.75
10.70	10.70	10.70	14.40	4.05	4.05	4.05	2.80
1.84	1.84	1.84	1.62	2.05	1.62	1.62	1.40
0.24	0.24	0.24	0.24	0.24	0.24	0.24	0.24
1.85	2.00	1.90	3.00	2.02	2.02	2.00	2.50
14 167.02	14 497.02	14 277.02	15 790.00	13 943.12	12 675.49	12 550.11	⁵ 13 830.00
85.50	85.50	85.50	85.50	85.50	85.50	110.00	}
34.10	34.10	34.10	34.10	25.83	34.10	60.00	
7.10	7.10	7.10	7.10	8.18	7.10	7.10	
12.25	12.25	12.25	12.25	12.26	8.00	12.25	
116.60	116.60	116.60	116.60	119.87	125.00	150.00	
53.88	53.88	53.88	53.88	53.88	46.75	49.10	
50.60	50.60	50.60	46.00	53.59	50.60	75.00	
3 700.00	3 700.00	3 700.00	3 200.00	2 500.00	3 200.00	2 675.00	
6.15	6.15	6.15	4.20	4.20	4.50	4.20	
25.00	25.00	25.00	30.00	39.35	70.00	60.00	
14.30	14.30	14.30	14.28	14.30	14.38	12.87	
0.78	0.78	0.78	1.10	1.18	0.75	1.30	
2.35	2.35	2.35	2.25	1.60	1.40	2.00	
0.85	0.85	0.85	0.80	2.00	0.60	0.80	
5.40	5.40	5.40	3.95	5.51	3.95	4.02	
14.40	14.40	14.40	7.15	8.41	9.00	8.65	
1.85	1.85	1.85	1.50	1.40	1.75	2.00	
1.84	1.85	2.10	⁶ 3.00	1.99	2.00	1.88	
2 140.00	2 140.00	2 140.00	2 500.00	1 765.00	2 160.00	2 500.00	
65.00	65.00	65.00	80.00	64.65	120.00	125.00	
19.25	19.25	19.25	22.00	20.00	19.30	20.25	
6.70	6.70	6.70	6.75	6.71	8.50	6.71	

kr. 27.00. ² 5 stk. 3 løps à kr. 29.00, 3 stk. 2 løps à kr. 27.00, 1 fyrhus à kr. 29.00. ³ Utførelsesisolasjonsbånd og loddetinn 2½ % av materialer ellers under post IX. ⁵ Her er tatt med 206 akkordoverskudd av grunnlønn kr. 1.90. ⁷ Priser for de enkelte poster kan ikke oppgis.

Tabell 3 (forts.). Overslag for murgård i

Enhetspriser for enkeltposter og totalsum

	Masse	Moss	Drammen
		Kr.	Kr.
Sirkulasjonspumper à 300 l.m med helkapslet motor og motorbeskyttelsesbryter	2 stk.	600.00	600.00
Sluseventiler 94 mm	10 »	55.00	55.00
Shuntventil 4''	1 »	184.00	184.00
Sluseventil 1''	52 »	8.00	8.00
Kikkraner 1/2''	26 »	5.50	5.50
Stålrør 82 mm Ø ¹	150 m	7.05	7.05
Stålbend 82 mm Ø ¹	43 stk.	3.85	3.85
Svarte rør, 3/4'' ²	1 700 m	1.52	1.52
Glassvattisolasjon, 82 mm Ø — 25 mm tykkelse	150 »	4.70	4.70
Glassvattisolasjon, 3/4 mm Ø — 20 mm tykkelse	370 »	1.85	1.85
Arbeidslønn	3 200 timer	1.85	2.00
Vaskerianlegg.			
«Jako» vaskemaskin nr. 3 — S — E	1 stk.	3 280.00	3 280.00
«Jako» sentrifuge nr. 1 — R — L med lokk	1 »	1 400.00	1 400.00
Trykk-knapp oljekontaktor	1 »	80.00	80.00
«Jako» tørkeskap med 4 kulisser	1 »	1 200.00	1 200.00
«Jako» elektr. dreven kaldrulle «Tora»	1 »	1 275.00	1 275.00
Dobbelte Monier bløtekar nr. 3 — L	1 »	250.00	250.00
Totalsum for post X		83 650.85	84 730.85
Post XI. <i>Diverse.</i>			
Syke-, ulykkes- og arbeidsledighetstrygd, diverse bygningsutgifter og assurance i byggetiden 7 % av post I—X		30 125.17	29 951.19
Administrasjon og fortjeneste (10—20 % av post I—X)		43 035.96	42 787.42
Sum i alt		503 520.77	500 612.77
Herav arbeidslønn		120 968.11	114 142.46

¹ Sveisematerialer og hengere 50 % av rør og bend. ² Fittings 50 % av svarte rør. à kr. 15.00. Sjø- og krigsass. 1.7 % av kr. 6 330.00. ⁶ 5 %. ⁷ På grunnlag av de opp-

by, 4 etasjer, 32 leiligheter.

for hovedposter pr. 1 oktober 1940.

Hønefoss	Gjøvik	Hamar	Skien	Stavanger	Bergen	Trond-heim	Bodø	
Kr.	Kr.	Kr.	Kr.	Kr.	Kr.	Kr.	Kr.	
600.00	600.00	600.00	875.00	600.00	800.00	750.00	} 3	
55.00	55.00	55.00	56.00	42.75	51.00	42.00		
184.00	184.00	184.00	260.00	175.00	220.00	850.00		
8.00	8.00	8.00	9.90	10.00	9.00	11.25		
5.50	5.50	5.50	3.10	3.30	5.50	7.15		
7.05	7.05	7.05	5.48	5.00	5.50	6.25		
3.85	3.85	3.85	6.85	5.95	3.75	3.20		
1.52	1.52	1.52	1.51	1.68	1.85	1.50		
4.70	4.70	4.70	3.10	2.50	3.50	3.90		
1.85	1.85	1.85	1.40	1.30	1.75	1.70		
1.84	1.85	2.10	3.00	1.99	2.00	1.88		
3 280.00	3 280.00	3 280.00	3 070.00	2 200.00	3 100.00	3 000.00		3 377.00
1 400.00	1 400.00	1 400.00	1 300.00	1 400.00	1 700.00	⁴ 1 300.00		1 430.00
80.00	80.00	80.00	70.00	80.00	80.00	70.00	77.00	
1 200.00	1 200.00	1 200.00	720.00	1 200.00	1 200.00	720.00	792.00	
1 275.00	1 275.00	1 275.00	1 200.00	1 200.00	900.00	1 200.00	1 320.00	
250.00	250.00	250.00	240.00	⁵ 250.00	100.00	120.00	132.00	
83 578.85	83 650.85	85 450.85	93 927.00	81 850.23	80 857.45	83 056.12	91 361.74	
29 205.28	⁶ 21 462.84	30 465.86	⁷ 28 837.00	⁷ 26 285.59	31 392.75	31 326.84	34 532.74	
41 721.84	42 925.69	43 522.66	⁷ 57 581.00	46 352.64	44 846.78	44 752.63	⁸ 73 998.74	
488 145.47	493 645.42	509 215.15	556 446.00	536 164.60	524 707.32	523 605.74	601 856.39	
111 412.63	109 927.30	118 202.00	157 067.00	111 774.08	113 918.03	111 972.06	113 011.26	

³ Priser for de enkelte poster kan ikke oppgis. ⁴ 2 brytere à kr. 35.00. ⁵ Frakt 5.35 m³ gitte priser. ⁸ 15 %.

Tabell 4. Våningshus¹ på
Omkostningene fordelt på arbeids

	Akershus Asker	Østfold	Opland Valdres
	Kr.	Kr.	Kr.
I. Kulling og drenering.			
Arbeidslønn	130.00	84.50	78.00
Annet	86.80	124.00	141.20
Total	216.80	208.50	219.20
II. Forskalling, støping, muring.			
Arbeidslønn	1 232.00	780.00	720.00
Annet	2 203.91	1 910.68	2 001.19
Total	3 435.91	2 690.68	2 721.19
III. Trearbeid.			
Arbeidslønn	2 006.40	1 185.60	1 094.40
Annet	8 586.57	7 708.03	7 075.12
Total	10 592.97	8 893.63	8 169.52
IV. Maling.			
Arbeidslønn	700.00	455.00	420.00
Annet	524.78	496.95	496.95
Total	1 224.78	951.95	916.95
V. Rørleggerarbeid.			
Arbeidslønn	80.00	60.00	60.00
Annet	443.70	421.66	421.66
Total	523.70	481.66	481.66
VI. Elektrisk innlegg.			
Arbeidslønn	114.40	78.00	78.00
Annet	502.86	459.85	459.85
Total	617.26	537.85	537.85
Samlet arbeidslønn	4 262.80	2 643.10	2 450.40
Andre utgifter	12 450.62	11 121.17	10 595.97
Totalsum	16 713.42	13 764.27	13 046.37

¹ Landbruksdepartementets type nr. 16 for bureisingsbruk. Se riss side 7.

landsbygda pr. 1 mars 1941.

lønn og andre omkostninger.

Opland Gausdal	Hedmark	Telemark Gjerpen	Rogaland Nærbø	Horda- land Leirvik	Sogn og Fjordane Leikanger	Nord- Trøndelag Stjørdal	Nordland
Kr.	Kr.	Kr.	Kr.	Kr.	Kr.	Kr.	Kr.
78.00	78.00	97.50	78.00	104.00	84.50	81.25	111.40
125.20	142.40	178.00	103.00	156.80	158.00	110.40	258.00
203.20	220.40	275.50	181.00	260.80	242.50	191.65	369.40
720.00	720.00	1 025.00	828.00	1 036.00	768.00	812.00	1 081.57
1 951.69	1 922.99	1 913.30	2 242.91	1 977.15	2 243.30	2 114.62	2 612.10
2 671.69	2 642.99	2 938.30	3 070.91	3 013.15	3 011.30	2 926.62	3 693.67
1 094.40	1 094.40	1 640.00	1 368.00	1 550.40	1 368.00	1 185.60	1 704.30
7 215.24	7 295.24	8 023.95	8 658.82	8 684.79	8 409.55	7 850.40	9 751.83
8 309.64	8 389.64	9 663.95	10 026.82	10 235.19	9 777.55	9 036.00	11 456.13
420.00	420.00	560.00	455.00	560.00	525.00	490.00	626.50
496.95	496.95	480.00	507.50	497.90	497.90	435.20	567.60
916.95	916.95	1 040.00	962.50	1 057.90	1 022.90	925.20	1 194.10
60.00	60.00	80.00	64.00	108.00	64.00	80.00	90.00
421.66	421.66	435.36	401.15	403.96	415.50	463.60	460.00
481.66	481.66	515.36	465.15	511.96	479.50	543.60	550.00
78.00	78.00	99.00	85.80	130.00	83.20	104.00	135.20
459.85	459.85	552.37	471.00	477.27	400.99	515.08	540.44
537.85	537.85	651.37	556.80	607.27	484.19	619.08	675.64
2 450.40	2 450.00	3 501.50	2 878.80	3 488.40	2 892.70	2 752.85	3 748.97
10 670.59	10 739.09	11 582.98	12 384.38	12 197.87	12 125.24	11 489.30	14 189.97
13 120.99	13 189.49	15 084.48	15 263.18	15 686.27	15 017.94	14 242.15	17 938.94

Tabell 5. Tomannsbolig
Omkostninger fordelt på arbeids-

	Asker	Moss	Drammen
	Kr.	Kr.	Kr.
I. Drenering og isolasjon.			
Arbeidslønn	300.00	301.50	279.00
Annet	79.20	124.00	89.20
Total	379.20	425.50	368.20
II. Støpings-, mur- og pussearb.			
Arbeidslønn	2 569.20	2 109.00	1 955.76
Annet	5 646.07	5 279.65	5 461.60
Total	8 215.27	7 388.65	7 417.36
III. Tømmer- og snekkerarb.			
Arbeidslønn	6 600.00	5 025.00	4 950.00
Annet	14 141.20	12 461.12	12 821.58
Total	20 741.20	17 486.12	17 771.58
IV. Snekkerarb. fra fabrikk.			
Total	3 326.00	3 274.28	3 733.06
V. Glassarbeid.			
Arbeidslønn	180.00	120.60	120.00
Annet	308.80	280.16	280.16
Total	488.80	400.76	400.16
VI. Tapetserings- og malerarb.			
Arbeidslønn	1 375.00	1 105.50	1 100.00
Annet	1 522.60	1 411.68	1 411.68
Total	2 897.60	2 517.18	2 511.68
VII. Blikkenslagerarb.			
Arbeidslønn	210.00	190.00	200.00
Annet	617.00	545.85	545.85
Total	827.00	735.85	745.85
VIII. Elektriske arbeider.			
Arbeidslønn	594.00	513.00	540.00
Annet	1 298.36	1 259.34	1 259.34
Total	1 892.36	1 772.34	1 799.34
IX. Sanitæranlegg.			
Arbeidslønn	600.00	555.00	600.00
Annet	2 722.70	2 579.30	2 579.30
Total	3 322.70	3 134.30	3 179.30
X. Sentralvarmeanlegg.			
Arbeidslønn	1 200.00	1 110.00	1 200.00
Annet	2 634.30	3 100.75	3 100.75
Total	3 834.30	4 210.75	4 300.75
XI. Diverse utgifter.			
a. ¹	3 214.70	2 894.20	2 955.91
b. ²	4 592.44	4 134.57	4 222.73
Samlet arbeidslønn	13 628.20	11 029.60	10 944.76
Andre utgifter	40 103.37	37 344.90	38 461.16
Totalsum	53 731.57	48 374.50	49 405.92

¹ 7% av postene I—X. ² 10—20% av postene I—X.

av tre pr. i mars 1941.

lønn og andre omkostninger.

Hønefoss	Gjøvik	Hamar	Skien	Stavanger	Bergen	Trond-heim	Bodø
Kr.	Kr.	Kr.	Kr.	Kr.	Kr.	Kr.	Kr.
274.50	270.00	300.00	274.00	269.10	277.50	279.00	257.07
89.20	91.60	79.60	118.30	124.48	102.46	95.12	126.00
363.70	361.60	379.60	392.30	393.58	379.96	374.12	383.07
1 926.24	1 889.52	2 055.20	1 986.20	1 880.88	1 938.44	1 936.08	1 884.76
5 321.10	5 323.06	5 223.06	5 236.25	6 299.13	5 955.90	5 948.09	6 846.45
7 247.34	7 212.58	7 278.26	7 222.45	8 180.01	7 894.34	7 884.17	8 731.21
4 700.00	4 625.00	5 000.00	4 800.00	4 802.50	4 800.00	4 825.00	4 671.88
12 881.58	11 922.50	11 856.00	13 171.60	14 535.29	15 065.65	14 746.96	15 432.78
17 581.58	16 547.50	16 856.00	17 971.60	19 337.79	19 865.65	19 571.96	20 104.66
2 702.00	2 702.00	2 702.00	3 293.00	3 221.90	3 168.00	3 368.00	3 590.00
112.80	111.00	114.00	120.00	112.86	112.80	112.20	100.20
280.16	280.16	280.16	291.50	280.08	280.32	272.48	280.16
392.96	391.16	394.16	411.50	392.94	393.12	384.68	380.36
1 034.00	1 017.50	1 045.00	1 056.00	1 063.15	1 086.25	1 063.15	982.82
1 411.68	1 411.68	1 411.68	1 398.00	1 479.35	1 438.87	1 326.22	1 627.80
2 445.68	2 429.18	2 456.68	2 454.00	2 542.50	2 525.12	2 389.37	2 610.62
188.00	185.00	190.00	200.00	193.30	216.30	183.00	200.00
545.85	545.85	545.85	479.75	642.40	593.85	744.45	1 007.50
733.85	730.85	735.85	679.75	835.70	810.15	927.45	1 207.50
499.50	540.00	513.00	810.00	544.59	544.59	540.00	702.00
1 259.34	1 259.34	1 259.34	1 511.12	1 194.12	1 236.84	1 283.17	1 410.59
1 758.84	1 799.34	1 772.34	2 321.12	1 738.71	1 781.43	1 823.17	2 112.59
552.00	555.00	570.00	1 185.00	595.80	606.00	564.00	600.00
2 579.30	2 579.30	2 579.30	2 441.00	2 233.05	2 234.87	2 615.86	3 432.45
3 131.30	3 134.30	3 149.30	3 626.00	2 828.85	2 840.87	3 179.86	4 032.45
1 104.00	1 110.00	1 140.00	2 370.00	1 191.60	1 212.00	1 128.00	1 200.00
3 100.75	3 100.75	3 100.75	2 934.50	2 854.21	2 756.60	2 908.25	4 309.08
4 204.75	4 210.75	4 240.75	5 304.50	4 045.81	3 968.60	4 036.25	5 509.08
2 839.34	1 975.96	2 797.55	1 860.90	1 836.52	3 053.91	3 075.73	3 406.31
4 056.20	3 951.93	3 996.49	5 303.22	4 351.80	8 725.45	4 393.90	4 866.15
10 391.04	10 303.02	10 927.20	12 801.20	10 653.78	10 793.88	10 630.43	10 598.73
37 066.50	35 144.13	35 831.78	38 039.14	39 052.33	44 612.72	40 778.23	46 335.27
47 457.54	45 447.15	46 758.98	50 840.34	49 706.11	55 406.60	51 408.66	56 934.11

Tabell 6. Murgård i by, 4 etasjer,
Omkostningene fordelt på arbeids-

	Moss	Drammen
	Kr.	Kr.
I. Drenering og isolasjon av grunnmur.		
Arbeidslønn	223.11	206.46
Annet	2 038.80	2 056.90
Total	2 261.91	2 263.36
II. Støpingsarbeid.		
Arbeidslønn	25 426.50	24 009.00
Annet	90 793.75	100 014.75
Total	116 220.25	124 023.75
III. Mur- og pussearbeider.		
Arbeidslønn	54 000.00	47 520.00
Annet	91 785.55	84 734.31
Total	145 785.55	132 254.31
IV. Tømmer- og snekkerarbeid.		
Arbeidslønn	9 346.50	9 207.00
Annet	6 369.98	6 656.46
Total	15 716.48	15 863.46
V. Snekkerarbeid fra fabrikk.		
Total	25 987.05	27 976.29
VI. Glassmesterarbeider.		
Arbeidslønn	1 005.00	1 000.00
Annet	4 725.67	4 725.67
Total	5 730.67	5 725.67
VII. Tapetser- og malerarbeider.		
Arbeidslønn	13 467.00	13 400.00
Annet	13 581.00	13 581.00
Total	27 048.00	26 981.00
VIII. Blikkenslager- og jernarbeider.		
Total	5 075.10	5 811.00
IX. Elektriske arbeider.		
Arbeidslønn	4 180.00	4 400.00
Annet	10 097.02	10 097.02
Total	14 277.02	14 497.02
X. Varme- og sanitæranlegg.		
Arbeidslønn	13 320.00	14 400.00
Annet	76 392.68	76 392.68
Total	89 712.68	90 792.68
XI. Diverse.		
a. ¹	31 347.03	31 233.20
b. ²	44 781.47	44 618.85
Samlet arbeidslønn	120 968.11	114 142.46
Andre utgifter	402 975.10	407 898.13
Totalsum	523 943.21	522 040.59

¹ 7 % av postene 1—X. ² 10—20 % av postene I—X.

32 leiligheter pr. I mars 1941.

lønn og andre omkostninger.

Hønefoss	Gjøvik	Hamar	Skien	Stavanger	Bergen	Trond-heim	Bodø
Kr.	Kr.	Kr.	Kr.	Kr.	Kr.	Kr.	Kr.
203.13	199.80	222.00	203.00	199.13	203.13	206.46	190.23
2 050.70	2 079.00	1 849.00	2 454.00	2 726.86	1 954.85	2 169.32	2 613.70
2 253.83	2 278.80	2 071.00	2 657.00	2 925.99	2 157.98	2 375.78	2 803.93
23 349.50	22 970.00	25 300.00	23 480.00	22 854.10	23 509.50	23 809.00	22 299.37
95 134.75	100 472.58	98 792.58	91 238.00	111 889.65	108 401.65	107 449.80	124 991.10
118 484.25	123 442.58	124 092.58	114 718.00	134 743.75	131 911.15	131 258.80	147 290.47
48 480.00	47 040.00	50 400.00	76 920.00	47 160.00	ca.48 000.00	47 160.00	49 124.40
80 926.31	93 516.67	93 516.67	90 142.00	109 216.66	85 391.86	97 897.22	136.806 20
129 406.31	140 556.67	143 916.67	167 062.00	156 376.66	133 391.86	145 057.22	185 930.60
8 742.00	8 602.50	9 300.00	8 928.00	8 932.65	8 928.00	8 974.50	8 689.69
6 374.46	6 214.00	6 214.00	7 288.00	6 673.38	8 196.92	6 894.00	6 570.67
15 116.46	14 816.50	15 514.00	16 216.00	15 606.03	17 124.92	15 868.50	15 260.36
28 989.30	28 787.29	28 787.29	33 973.00	35 494.17	39 338.80	38 056.05	42 978.75
925.00	1 000.00	950.00	1 000.00	940.50	940.00	935.00	835.00
4 725.67	4 725.67	4 725.67	5 222.00	4 804.30	4 845.35	4 665.37	4 278.14
5 650.67	5 725.67	5 675.67	6 222.00	5 744.80	5 785.35	5 600.37	5 113.14
12 395.00	12 395.00	12 730.00	12 864.00	12 951.10	13 232.50	12 951.10	11 972.57
13 581.00	13 581.00	13 581.00	14 968.00	14 812.70	15 544.70	15 492.20	13 422.00
25 976.00	25 976.00	26 311.00	27 832.00	27 763.80	28 777.20	28 443.30	25 394.57
5 075.10	5 075.10	5 075.10	8 838.00	7 560.84	8 604.55	8 204.90	7 580.00
4 070.00	4 400.00	4 180.00	6 600.00	4 437.40	4 437.40	4 400.00	5 720.00
10 097.02	10 097.02	10 097.02	9 190.00	9 505.72	8 238.09	8 150.11	8 734.12
14 167.02	14 497.02	14 277.02	15 790.00	13 943.12	12 675.49	12 550.11	14 454.12
13 248.00	13 320.00	15 120.00	27 072.00	14 299.20	15 254.40	13 536.00	14 400.00
76 392.68	77 025.68	77 025.68	78 491.00	74 482.75	80 829.23	81 467.79	102 934.71
89 640.68	90 345.68	92 145.68	105 563.00	88 781.95	96 083.63	95 003.79	117 334.71
30 433.17	22 575.07	32 050.62	36 792.00	29 267.98	33 309.57	33 769.32	39 489.85
43 475.96	45 150.13	45 786.60	66 354.00	48 894.11	47 585.09	48 241.89	56 414.07
111 412.63	109 927.30	118 202.00	157 067.00	111 774.08	114 504.93	111 972.06	113 231.26
397 256.12	409 299.21	417 501.23	444 950.00	455 329.12	442 240.66	452 457.97	546 813.31
508 668.75	519 226.51	535 703.23	602 017.00	567 103.20	556 745.59	564 430.03	660 044.57

Tabell 7. Våningshus¹*Prisbevegelsen 1 oktober*

	Akershus Asker	Østfold	Opland Valdres
I. Kulting og drenering.			
Arbeidslønn	100.00	104.00	120.00
Annet	100.00	100.00	100.00
Total	100.00	101.58	106.30
II. Forskalling, støping, muring.			
Arbeidslønn	100.00	104.00	120.00
Annet	103.14	107.57	106.68
Total	101.99	106.51	109.91
III. Trearbeid.			
Arbeidslønn	100.00	104.00	120.00
Annet	110.44	106.68	116.85
Total	108.30	106.32	117.26
IV. Maling.			
Arbeidslønn	100.00	104.00	120.00
Annet	103.40	110.22	110.22
Total	101.43	107.16	114.49
V. Rørleggerarbeid.			
Arbeidslønn	100.00	120.00	100.00
Annet	128.22	137.91	137.91
Total	122.02	135.39	131.69
VI. Elektrisk innlegg.			
Arbeidslønn	100.00	120.00	100.00
Annet	100.20	100.00	100.00
Total	100.16	102.48	100.00
Samlet arbeidslønn	100.00	104.73	118.66
Andre utgifter	108.84	107.53	114.08
Totalsum	106.44	106.98	114.91

¹ Landbruksdepartementets type nr. 16 for bureisingsbruk. Se riss side 7.

på landsbygda.

1940—1 mars 1941.

Opland Gausdal	Hedmark	Telemark Gjerpen	Rogaland Nærbø	Horda- land Leirvik	Sogn og Fjordane Leikanger	Nord- Trøndelag Stjørdal	Nordland
100.00	120.00	100.00	109.09	106.67	130.00	100.00	100.00
100.00	100.00	143.32	109.39	115.29	129.51	116.95	100.00
100.00	106.27	124.27	109.26	111.69	129.68	109.11	100.00
100.00	120.00	100.00	107.81	105.11	121.52	100.00	100.00
103.06	105.05	111.76	104.96	111.49	109.36	113.75	114.09
102.22	108.74	106.99	105.71	109.21	112.26	109.07	109.57
100.00	100.00	112.33	107.14	106.25	136.36	100.00	100.00
116.44	111.15	102.27	109.42	107.45	111.66	112.30	115.42
113.97	109.56	103.84	109.11	107.26	114.57	110.52	112.83
100.00	100.00	106.67	108.33	106.67	136.36	100.00	100.00
110.22	110.22	118.23	131.29	127.67	111.81	100.00	100.00
105.29	105.29	111.71	119.34	115.62	123.20	100.00	100.00
125.00	125.00	100.00	106.67	108.00	114.29	100.00	100.00
138.18	138.18	128.34	132.71	123.18	135.68	129.26	100.00
136.39	136.39	122.93	128.40	119.64	132.37	123.93	100.00
125.00	120.00	100.00	100.00	100.00	114.29	100.00	104.00
100.00	100.00	100.00	100.94	108.45	108.87	100.00	105.26
102.99	102.48	100.00	100.79	106.52	109.76	100.00	105.00
101.14	106.89	106.54	107.33	105.80	130.65	100.00	100.14
113.14	110.12	105.49	109.60	109.40	112.02	112.06	113.18
110.69	109.51	105.73	109.17	108.57	115.18	109.51	110.18

Tabell 8. Tomanns-
Prisbevegelsen 1 oktober

	Asker	Moss	Drammen
I. Drenering og isolasjon.			
Arbeidslønn	100.00	100.00	100.00
Annet	100.00	100.00	100.00
Total	100.00	100.00	100.00
II. Støpings-, mur- og pussearb.			
Arbeidslønn	100.00	100.00	100.00
Annet	103.26	105.65	105.71
Total	102.22	103.97	104.15
III. Tømmer- og snekkerarb.			
Arbeidslønn	100.00	100.00	100.00
Annet	111.76	108.02	116.20
Total	107.73	105.58	111.19
IV. Snekkerarb. fra fabrikk.			
Total	107.52	100.00	100.00
V. Glassarbeid.			
Arbeidslønn	100.00	100.00	100.00
Annet	100.00	100.00	100.00
Total	100.00	100.00	100.00
VI. Tapetserings- og malerarb.			
Arbeidslønn	100.00	100.00	100.00
Annet	102.45	107.35	107.35
Total	101.27	103.99	104.00
VII. Blikkenslagerarb.			
Arbeidslønn	105.00	100.00	100.00
Annet	103.26	100.00	100.00
Total	103.76	100.00	100.00
VIII. Elektriske arbeider.			
Arbeidslønn	100.00	100.00	100.00
Annet	101.84	100.00	100.00
Total	101.25	100.00	100.00
IX. Sanitæranlegg.			
Arbeidslønn	100.00	100.00	100.00
Annet	121.39	126.02	126.02
Total	116.88	120.47	120.12
X. Sentralvarmeanlegg.			
Arbeidslønn	100.00	100.00	100.00
Annet	100.00	117.51	117.51
Total	100.00	112.32	112.04
XI. Diverse utgifter.			
a. ¹	105.68	105.89	108.13
b. ²	105.68	105.89	108.13
Samlet arbeidslønn	100.07	100.00	100.00
Andre utgifter	107.73	107.76	110.69
Totalsum	105.68	105.89	108.13

¹ 7% av postene I—X. ² 10—20% av postene I—X.

bolig av tre.

1940—1 mars 1941.

Hønefoss	Gjøvik	Hamar	Skien	Stavanger	Bergen	Trond- heim	Bodø
100.00	100.00	100.00	100.00	100.00	100.00	100.00	100.00
100.00	100.00	100.00	166.39	101.52	99.28	133.97	96.18
100.00	100.00	100.00	113.68	100.47	99.81	106.89	98.71
100.00	100.00	100.00	100.00	100.00	103.02	100.00	100.00
108.61	106.45	106.82	106.27	104.52	102.01	110.17	107.79
106.18	104.68	104.80	104.47	103.44	102.26	107.49	106.01
100.00	100.00	100.00	100.00	100.00	98.46	100.00	100.00
116.12	117.44	113.06	102.90	116.04	108.14	116.00	118.58
111.32	111.98	108.84	102.11	111.59	105.63	111.60	113.67
100.00	100.00	100.00	99.16	129.36	115.38	119.52	111.80
100.00	100.00	100.00	100.00	100.00	100.00	100.00	100.00
100.00	100.00	100.00	100.00	100.00	100.00	100.00	100.00
100.00	100.00	100.00	100.00	100.00	100.00	100.00	100.00
100.00	99.75	100.00	100.00	100.00	106.76	100.00	100.00
107.35	107.35	107.35	114.03	105.96	104.81	100.00	100.00
104.12	104.03	104.10	107.54	103.38	105.64	100.00	100.00
100.00	100.00	100.00	100.00	100.00	95.24	100.00	100.00
100.00	100.00	100.05	135.52	106.60	107.65	100.00	100.00
100.00	100.00	100.04	122.70	105.00	106.37	100.00	100.00
100.00	100.00	100.00	100.00	100.00	103.44	100.00	104.00
100.00	100.00	100.00	100.00	100.00	100.00	100.00	103.12
100.00	100.00	100.00	100.00	100.00	101.03	100.00	103.41
100.00	100.00	100.00	100.00	100.00	96.19	100.00	100.00
126.02	126.02	126.02	111.37	118.14	113.34	110.53	128.95
120.49	120.47	120.35	107.38	116.13	109.19	108.51	123.63
100.00	100.00	100.00	100.00	100.00	96.19	100.00	100.00
117.51	117.51	117.51	102.78	103.71	106.47	103.60	137.72
112.34	112.32	112.23	101.52	102.59	103.10	102.57	127.27
108.86	108.76	107.52	114.38	106.35	105.35	108.67	112.24
108.86	108.76	107.52	121.99	108.97	105.35	108.67	74.83
100.00	99.98	100.00	100.00	100.00	100.03	100.00	100.26
111.63	111.63	110.04	107.08	111.57	106.72	111.19	109.49
108.86	108.76	107.52	105.21	108.87	105.35	108.67	107.64

Tabell 9. Murgård i by,
Prisbevegelsen 1 oktober

	Moss	Drammen
I. Drenering og isolasjon av grunnmur.		
Arbeidslønn	100.00	100.00
Annet	100.11	100.53
Total	100.10	100.48
II. Støpingsarbeid.		
Arbeidslønn	100.00	100.00
Annet	102.05	105.13
Total	101.59	104.10
III. Mur- og pussearbeider.		
Arbeidslønn	100.00	100.00
Annet	111.16	108.35
Total	106.75	105.19
IV. Tømmer- og snekkerarbeid.		
Arbeidslønn	100.00	100.00
Annet	101.51	103.95
Total	100.61	101.62
V. Snekkerarbeid fra fabrikk.		
Total	99.55	100.72
VI. Glassmesterarbeider.		
Arbeidslønn	100.00	100.00
Annet	105.00	105.00
Total	104.09	104.09
VII. Tapetser- og malerarbeider.		
Arbeidslønn	100.00	100.00
Annet	101.16	101.16
Total	100.58	100.58
VIII. Blikkenslager- og jernarbeider.		
Total	100.00	100.00
IX. Elektriske arbeider.		
Arbeidslønn	100.00	100.00
Annet	100.00	100.00
Total	100.00	100.00
X. Varme- og sanitæranlegg.		
Arbeidslønn	100.00	100.00
Annet	108.62	108.62
Total	107.25	107.15
XI. Diverse.		
a. ¹	104.06	104.28
b. ²	104.06	104.28
Samlet arbeidslønn	100.00	100.00
Andre utgifter	105.34	105.54
Totalsum	104.06	104.28

¹ 7% av postene I—X. ² 10—20% av postene I—X.

4 etasjer, 32 leiligheter.

1940—1 mars 1941.

Hønefoss	Gjøvik	Hamar	Skien	Stavanger	Bergen	Trond-heim	Bodø
100.00	100.00	100.00	100.00	100.00	100.00	100.00	100.00
101.20	100.65	101.48	159.66	101.32	90.79	129.32	95.87
101.09	100.60	101.32	152.70	101.22	91.59	126.11	96.14
100.00	100.00	100.00	100.00	100.00	100.00	100.00	100.00
106.59	106.91	107.97	108.11	103.80	99.21	108.29	97.89
105.22	105.55	106.24	106.35	103.13	99.35	106.68	98.20
100.00	100.00	100.00	100.00	100.00	100.00	100.00	100.00
106.24	109.57	109.78	110.60	108.38	101.76	105.25	144.68
103.81	106.17	106.14	105.45	105.71	101.12	103.48	129.40
100.00	100.00	100.00	100.00	100.00	91.43	100.00	100.00
104.10	105.85	101.64	121.79	113.48	117.94	115.25	104.89
101.69	102.37	100.65	108.74	105.35	102.45	106.48	102.05
100.66	100.53	99.37	91.91	113.31	104.74	120.00	111.21
100.00	100.00	100.00	100.00	100.00	100.00	100.00	100.00
105.00	105.00	105.00	100.00	100.00	102.02	110.08	100.00
104.15	104.09	104.13	100.00	100.00	101.68	108.26	100.00
100.00	100.00	100.00	100.00	100.00	104.50	100.00	100.00
101.16	101.16	101.16	114.15	104.19	134.97	104.72	101.05
100.60	100.60	100.60	107.15	102.19	119.01	102.52	100.55
100.00	100.00	100.00	107.81	104.90	107.60	100.00	100.00
100.00	100.00	100.00	100.00	100.00	100.00	100.00	104.00
100.00	100.00	100.00	100.00	100.00	100.00	100.00	104.85
100.00	100.00	100.00	100.00	100.00	100.00	100.00	104.51
100.00	100.00	100.00	100.00	100.00	105.93	100.00	100.00
108.62	109.52	109.52	117.40	110.26	121.63	117.19	133.75
107.25	108.00	107.83	112.39	108.47	118.83	114.39	128.43
104.20	105.18	105.20	127.59	111.35	105.11	107.57	114.35
104.20	105.18	105.20	115.24	105.48	105.11	107.57	76.24
100.00	100.00	100.00	100.00	100.00	100.52	100.00	100.19
105.45	106.67	106.77	111.41	107.29	106.37	109.62	111.86
104.20	105.18	105.20	108.19	105.77	105.11	107.57	109.67

Norges Offisielle Statistikk, rekke X.
(Statistique Officielle de la Norvège, série X).

Rekke X. Trykt 1941 (forts.).

- Nr. 18. Folkemengdens bevegelse 1939. (*Mouvement de la population.*)
- 19. Norges kommunale finanser 1937—38. (*Finances des communes.*)
- 20. Norges sivile, geistlige og rettslige inndeling 1. juli 1941. (*Les divisions civiles, ecclésiastiques et judiciaires du royaume de la Norvège le 1er juillet 1941.*)
- 21. Sunnhetstilstanden og medisinalforholdene 1939. (*Rapport sur l'état sanitaire et médical.*)
- 22. Sinnssykeasylenes virksomhet 1939. (*Statistique des hospices d'aliénés.*)
- 23. Industriarbeidertrygden 1937 og 1938. (*Assurances l'Etat contre les accidents pour les travailleurs de l'industrie.*)
- 24. Norges Brannkasse 1938—40. (*Statistique de l'Office national d'assurance contre l'incendie.*)
- 25. Kommunenes gjeld m. v. pr. 30. juni 1941. (*Dette etc. des communes.*)
- 26. Norges bergverksdrift 1940. (*Mines et usines.*)
- 27. Norges private aksjebanker og sparebanker 1940. (*Statistique des banques privées par actions et des caisses d'épargne.*)
- 28. Forsikringsselskaper 1940. (*Sociétés d'assurances.*)
- 29. Det sivile veterinærvesen 1940. (*Service vétérinaire civil.*)

Rekke X. Trykt 1942.

- Nr. 30. Indeks over byggeomkostninger. (*Indice de frais de construction.*)
-

Statistisk Sentralbyrå har dessuten bl. a. gitt ut disse verker:

Statistisk Årbok for Norge, siste årgang 1940. (*Annuaire statistique de la Norvège.*)

Statistisk-økonomisk oversikt, siste årgang 1939. (*Aperçu de la situation économique en 1939.*)

Statistiske Meddelelser. Trykkes månedvis. (*Bulletin mensuel du Bureau Central de Statistique.*)

Månedsoppgaver over vareomsetningen med utlandet. Trykkes månedvis. (*Bulletin mensuel du commerce extérieur.*)

Fortegnelse over Norges Offisielle Statistikk m. v. 1828—31. desember 1920. Kristiania 1889, 1913 og 1922. (*Catalogue de la Statistique Officielle.*)

Statistiske Oversigter 1914. Kristiania 1914. Statistiske Oversikter 1926. Oslo 1926. (*Résumé rétrospectif 1914 et 1926.*)

Alle verker er til salgs hos H. A s c h e h o u g & C o., Oslo.

Av følgende årganger av «Statistisk Årbok» og «Norges handel» er Byråets beholdning meget knapp, og Byrået er takknemlig for å få overlatt enkelte eksemplarer:

Statistisk Årbok 1914—1916, 1919, 1920, 1926—1930 og 1934.

Norges handel 1911—1915, 1921 og 1929.

27. januar 1942.