



FOLKETELLINGEN I NORGE

3. DESEMBER 1946

Fjerde hefte.

Folkemengden etter kjønn, alder og ekteskadelig stilling.
Riket og fylkene. — Fremmede statsborgere.

*IV. Population par sexe, âge et état civil. Royaume et préfectures.
Sujets étrangers.*

Recensement de la population le 3 décembre 1946.

UTGITT AV
STATISTISK SENTRALBYRÅ

OSLO
I KOMMISSJON HOS H. ASCHEHOUG & CO.
1951

Disse heftene inneholder resultatene av folketellingen 1. desember 1930:

- Første hefte: Folkemengde og areal i Rikets forskjellige deler. — Beboede øier. — Hus-samlinger på landet.
- Annet « Trossamfund.
- Tredje « Folkemengden fordelt etter: 1) Kjønn, alder og ekteskapelig stilling, 2) livs-stilling og 3) fødested — i de enkelte herreder og byer. — «Oslo befolkning» som bor utenfor Oslo.
- Fjerde « Samer og Kvener. — Andre lands statsborgere. — Blinde, døvstumme, ånds-svake og sinnssyke.
- Femte « Folkemengden fordelt etter kjønn, alder og ekteskapelig stilling.
- Sjette « Folkemengden fordelt etter livsstilling.
- Syvende « Inntekt og formue etter skatteligningen 1930—31.
- Åttende « Hovedoversikt over livsstillingsstatistikken. — Folkemengden fordelt etter livsstilling, alder og ekteskapelig stilling.
- Niende « Barnetallet i norske ekteskap.
- Tiende « Boligstatistikk.

Fra folketellingen 3. desember 1946 er tidligere utgitt:

- Første hefte. Folkemengde og areal i de forskjellige deler av landet. Beboede øyer. Hus-samlinger.
- Annet « Trossamfund.
- Tredje « Folkemengden etter kjønn, alder og ekteskapelig stilling, etter levevei og etter fødested i de enkelte herreder og byer.

Le Recensement du 1^{er} décembre 1930 comprend les publications suivantes:

- I. Population et superficie des divisions administratives, etc.
- II. Population de droit classée par culte.
- III. Population répartie par 1) le sexe, l'âge et l'état civil, 2) profession et 3) lieu de naissance — dans les communes rurales et les villes différentes. — «Population d'Oslo» demeurant hors d'Oslo.
- IV. Lapons et Quaines. — Sujets étrangers. — Aveugles, sourds-muets, idiots et aliénés.
- V. Population répartie par sexe, âge et état civil.
- VII. Population répartie par profession.
- VII. Revenu et fortune d'après la répartition de l'impôt 1930—31.
- VIII. Aperçu principal de la statistique de professions. — La population répartie par les profes-sions, l'âge et l'état civil.
- IX. Fertilité des mariages norvégiens.
- X. Statistique d'habitation.

Les résultats présents du recensement le 3 décembre sont publiés dans le numéro suivant:

- I. Population et superficie des divisions administratives etc. Iles habitées. Agglomérations.
- II. Population de droit classée par confession.
- III. Population par sexe, âge et état civil, par profession et par lieu de naissance dans les communes rurales et les villes.

Forord.

Dette hefte inneholder de mest detaljerte oppgaver som vil bli offentliggjort over folkemengdens fordeling etter kjønn, alder og ekteskapeleg stilling i hele riket og i de enkelte fylker ved folketellingen 3. desember 1946. Tabellene 2 og 3 er også utarbeidd særskilt for bygder og byer innen hvert fylke, men disse oppgavene vil ikke bli trykt.

I tillegg til de oppgaver over fordelingen etter kjønn, alder og ekteskapeleg stilling i de enkelte herreder og byer som er trykt i Folketellingens tredje hefte, foreligger det i manuskript oppgaver over tallet på personer i hvert enkelt aldersår i hvert herred og hver by.

Oppgavene over de fremmede statsborgere i tabell 4 kan suppleres med manuskripttabeller som viser fordelingen innen hver nasjonalitet på de enkelte herreder og byer.

Alle oppgavene i dette heftet refererer seg til den hjemmehørende folkemengde.

Statistisk Sentralbyrå, Oslo, 12. februar 1951.

Petter Jakob Bjerve.

Kåre Ofstad.

Innhold.

	Side
<i>Oversikt.</i>	
I. Fordeling av folkemengden etter kjønn, alder og ekteskapelig stilling.	
1. Fordelingen etter kjønn	1*
2. Fordelingen etter alder	7*
3. Fordelingen etter ekteskapelig stilling	15*
II. Fremmede statsborgere	23*
<i>Tabeller.</i>	
1. Folkemengden etter kjønn, alder og ekteskapelig stilling i femårsklasser. — Riket og fylkene	2
Riket. Bygder. Byer. Svalbard og Jan Mayen. Bygdene fylkesvis	2
Byene fylkesvis	16
2. Folkemengden etter kjønn og alder. Detaljerte oppgaver for riket, bygder, byer og Oslo	30
3. Personer over 15 år etter kjønn, alder og ekteskapelig stilling.	
Detaljerte oppgaver for riket, bygder, byer og Oslo	34
Sammendrag. Femårsklasser	34
Enkelte år	37
4. Fremmede statsborgere bosatt i Norge. Bygder og byer fylkesvis. Større byer	48
5. Fremmede statsborgere etter fødested, kjønn og alder	54
6. Fremmede statsborgere etter kjønn, alder og ekteskapelig stilling	60
7. Fremmede statsborgere over 15 år etter levevei	66
Fransk oversettelse av yrkesgruppene i tabell 7	76

Table des matières.

	Page
<i>Aperçu.</i>	
I. Population par sexe, âge et état civil.	
1. Répartition par sexe	1*
2. Répartition par âge	7*
3. Répartition par état civil	15*
II. Sujets étrangers	23*
<i>Tableaux.</i>	
1. Population par groupes de cinq ans répartis par sexe, âge et état civil. — Royaume et préfectures	2
Royaume. Distr. rur. Villes. Svalbarde et Jan Mayen. Distr. rur. par préfecture.	2
Villes par préfecture	16
2. Population par sexe et âge. Spécification détaillée. Royaume, communes rurales, villes et Oslo	30
3. Population au-dessus de 15 ans par sexe, âge et état civil. Spécification détaillée. Royaume, communes rurales, villes et Oslo	34
Resumé. Groupes de cinq ans	34
Groupes d'un an	37
4. Sujets étrangers domiciliés en Norvège. Communes rurales et villes par préfecture. Les plus grandes villes	48
5. Sujets étrangers par lieu de naissance, sexe et âge	54
6. Sujets étrangers par sexe, âge et état civil	60
7. Sujets étrangers au-dessus de 15 ans par profession	66
Traduction française des professions dans le tableau 7	76

Oversikt.

I. Fordeling av folkemengden etter kjønn, alder og ekteskapelig stilling.

1. Fordelingen etter kjønn.

Av den hjemmehørende folkemengde i hele landet ved folketellingen den 3. desember 1946 var 1 557 278 menn og 1 599 672 kvinner. Det var altså 42 394 flere kvinner enn menn. Ved tellingen i 1930 var kvinneoverskottet betydelig større, nemlig 70 356. Som mål for kjønnsproporsjonen brukes gjerne forholdstallet kvinner pr. 1000 menn. Dette forholdstall har sunket fra 1051 i 1930 til 1027 i 1946. Til sammenlikning kan nevnes at forholdstallet i Sverige sank fra 1033 til 1010 i årene 1930—1945 og i Danmark fra 1045 til 1020 i samme tidsrom.

Så langt tilbake som statistikken går, har vi hatt et større eller mindre kvinneoverskott i Norge. Hvert år blir det født flere gutter enn piker, men dette overskott blir redusert ved at dødeligheten på de forskjellige alderstrinn er større for menn enn for kvinner. Videre vil kvinneoverskottet gjerne minke ved innvandring og øke ved utvandring, da det i de fleste år er langt flere menn enn kvinner både blant innvandrerne og utvandrerne. Kjønnsproporsjonen i befolkningen på et bestemt tidspunkt er et resultat av disse forskjellige faktorerens virkning gjennom hundre år. Endringene i kjønnsproporsjonen har siden 1860-årene særlig vært preget av utvandringen som har vært den mest variable faktor.

I 1769 var det 1108 kvinner pr. 1000 menn. Inntil 1865, altså før utvandringen for alvor begynte å gjøre seg gjeldende, var forholdstallet sunket til 1035, men etter de store utvandringsbølger i årene 1866—1873 og i 1880-årene steg tallet til 1073 i 1890. Den senere utvikling vil ses av tabell a.

Hvorledes de forskjellige faktorer har virket på kvinneoverskottet i tiden etter 1900 går fram av følgende oversikt (avrundede tall):

	1901—10	1911—20	1921—30	1931—46
Endringer ved:				
Fødsler	÷ 16 000	÷ 18 000	÷ 15 000	÷ 24 500
Dødsfall	+ 1 000	+ 2 000	÷ 2 000	+ 7 500
Innvandring	÷ 10 000	÷ 2 000	÷ 7 000	÷ 10 000
Utvandring	+ 49 000	+ 6 000	+ 25 500	÷ 1 000
Opp- eller nedgang i kvinneoverskottet	+ 24 000	÷ 12 000	+ 1 500	÷ 28 000

I årene 1921—30 døde det i alt flere kvinner enn menn, og i årene 1931—46 var det flere kvinner enn menn som utvandret. Ellers gjør en oppmerksom på at den norske utvandringsstatistikk bare omfatter utvandringen til oversjøiske land og at en helt mangler statistikk over innvandringen. De endringer som skyldes innvandring (og utvandring til land i Europa) er funnet som differanse mellom folketellingenes tall og oppgavene over fødsler, dødsfall og oversjøisk utvandring.

Oversikten viser at kvinneoverskottet steg i periodene 1901—10 og 1921—30 da det var stor utvandring, og at det sank i de årene da utvandringen var liten. Med uforandret eller synkende dødelighet og uten vandringer av større betydning vil kvinneoverskottet fortsatt synke i årene framover.

Det kan i denne forbindelse ha en viss interesse å undersøke hvorledes kjønnsproporsjonen vil være i en befolkning som ikke er influert av vandringer. Bruker vi til denne beregning de norske overlevelsestabeller for årene 1931—40 og forhøyer tallene for menn i de enkelte aldersår i samsvar med kjønnsproporsjonen ved fødselen i tidsrommet 1931—40, vil vi finne at det i befolkningen som helhet vil være 995 kvinner pr. 1000 menn, altså et mindre overskott av menn.

I den stasjonære befolkning som er beregnet på denne måten vil det være et synkende overskott av menn i aldersårene 0—55 og et stigende overskott av kvinner i høyere alder. Hvorledes kjønnsproporsjonen i de enkelte aldersgrupper faktisk har vært ved de forskjellige tellinger i tiden 1900—1946 er vist i tabell a. Ved de fire første 10-årige tellinger var det et overskott av menn i de yngre aldersklasser til og med 15—19 år, men i 1946 var mennene i flertall til og med

Tabell a. Kvinner pr. 1000 menn i de forskjellige aldersklasser.

Alder	Riket					Bygder			Byer		
	1900	1910	1920	1930	1946	1920	1930	1946	1920	1930	1946
0—4.....	968	958	958	959	948	954	958	948	971	960	948
5—9.....	959	964	960	964	962	953	960	962	981	980	962
10—14.....	959	969	961	963	960	950	953	954	993	995	985
15—19.....	984	992	981	969	969	914	921	929	1 145	1 104	1 109
20—24.....	1 090	1 122	1 037	1 017	969	948	921	908	1 224	1 254	1 147
25—29.....	1 140	1 203	1 051	1 068	990	995	976	942	1 166	1 288	1 111
30—34.....	1 169	1 158	1 100	1 067	989	1 059	995	941	1 185	1 237	1 110
35—39.....	1 197	1 149	1 139	1 053	1 006	1 087	1 004	953	1 256	1 165	1 138
40—44.....	1 155	1 176	1 112	1 104	1 049	1 056	1 049	983	1 233	1 229	1 208
45—49.....	1 156	1 204	1 111	1 148	1 063	1 053	1 078	992	1 248	1 316	1 231
50—54.....	1 151	1 178	1 162	1 125	1 063	1 097	1 054	1 002	1 322	1 290	1 205
55—59.....	1 135	1 175	1 199	1 133	1 112	1 126	1 056	1 054	1 394	1 327	1 249
60—64.....	1 154	1 157	1 189	1 188	1 170	1 099	1 108	1 084	1 453	1 404	1 390
65—69.....	1 139	1 192	1 212	1 241	1 179	1 120	1 152	1 091	1 515	1 507	1 404
70—74.....	1 169	1 209	1 228	1 256	1 208	1 132	1 135	1 103	1 569	1 661	1 515
75—79.....	1 180	1 206	1 254	1 289	1 307	1 142	1 164	1 189	1 720	1 786	1 685
80—84.....	1 280	1 280	1 357	1 351	1 412	1 231	1 227	1 283	1 979	1 900	1 884
85—89.....	1 455	1 361	1 422	1 463	1 496	1 296	1 340	1 330	2 185	2 058	2 250
90+.....	2 009	1 648	1 542	1 678	1 670	1 438	1 538	1 514	2 365	2 625	2 523
Alle aldre 1)	1 064	1 076	1 053	1 051	1 027	1 006	997	979	1 175	1 202	1 164

1) Personer med uoppgitt alder er regnet med.

30—34-års alderen. I alle de høyere aldersklasser har det vært kvinneoverskott. Ved å studere tabellen nærmere vil en kunne etterspore virkningen av utvandringen på de enkelte aldersklasser. En vil her bare peke på at den store utvandringsbølgen i 1880-årene har økt kvinneoverskottet i 30—39-års alderen ved tellingen i 1900, i 40—49-års alderen ved tellingen i 1910 osv.

Tabell a viser også at det er stor forskjell på kjønnsproporsjonen i landdistriktene og byene. Ved alle tellinger har det vært relativt flest kvinner i byene. I landdistriktene har det vært kvinneoverskott ved alle tellinger før 1930, men i 1930 og 1946 var mennene i flertall. Fra 1930 til 1946 gikk kvinnene relativt tilbake både i bygder og byer. I 1946 var det overskott av menn i bygdene i alle aldersklasser til og med 45—49 år, mens det i byene bare var flertall av menn til og med klassen 10—14 år. Årsaken til at det er så stort kvinneoverskott i byene er at det har vært en større nettointnflytting av kvinner enn av menn fra landdistriktene.

De senere års utvikling har ført til en betydelig forskyvning i det tallmessige forhold mellom ugifte menn og ugifte kvinner i giftermålsalderen. Velger vi for menn alderen 20—49 år og for kvinner alderen 17—44 år, får vi følgende tall:

Tellingsår		Ugifte menn 20—49 år	Ugifte kvinner 17—44 år	Kvinner pr. 1000 menn
1920	Riket	219 308	288 260	1 314
1930	«	266 963	322 060	1 206
1946	«	309 399	297 852	963
1946	Bygder	229 841	197 346	859
	« Alle byer	79 558	100 506	1 263
	« Oslo	24 965	35 135	1 407

Selv om aldersgruppene er noe vilkårlig valgt, skulle tallene gi et godt bilde av de forskyvninger som har funnet sted. Oppspaltingen av tallene for 1946 viser at forholdene er vidt forskjellige i landdistriktene og byene. Det beregnede forholdstall for hele riket i 1946 (963) ligger omtrent midt i mellom de tilsvarende tall for Danmark og Sverige i 1945, henholdsvis 1005 og 886.

Tar en også de før gifte med i beregningene, blir forholdstallene noe høyere. En får da for 1946: Riket 984, bygder 877, alle byer 1280, og Oslo 1413.

Tabell b viser kjønnsproporsjonen i større aldersklasser i de forskjellige deler av landet. I aldersklassen 0—14 år er det ikke stor forskjell på tallene, da det ikke er store varisjoner i kjønnsproporsjonen ved fødselen og da både gutter og piker følger foreldrene ved flyttinger. I de høyere aldersklasser er det derimot stor forskjell på forholdstallene for de forskjellige fylker. Aker, som i 1946 ennå ikke var innlemmet i Oslo, skiller seg tydelig ut blant landdistriktene. Kvinneoverskottet er her større enn i de fleste byer. En ser at det ellers innen hvert fylke er relativt flere kvinner i byene enn i bygdene. Av de forskjellige fylkers landdistrikter var det, når en ser bort fra Aker, bare Hordaland som hadde overskott av kvinner i 1946, mens det var kvinneoverskott i alle byer innen hvert fylke unntatt Finnmark.

HERREDER I SØR-NORGE

ANTALL KVINNER PR 1000 MENN
3. desember 1946.

- OVER 1027
- ▨ 1000 - 1027
- ▧ 950 - 999
- ▩ 900 - 950
- UNDER 900



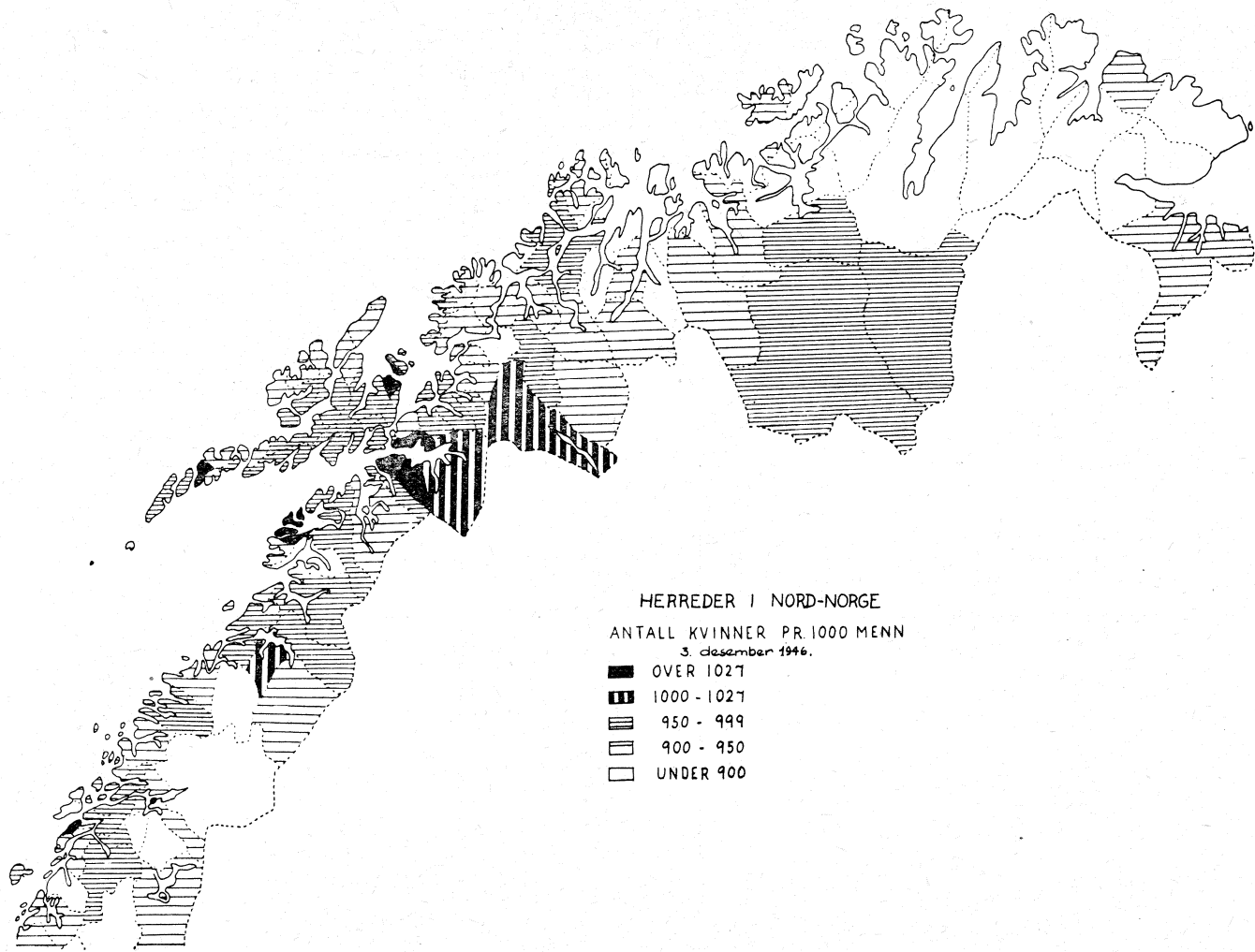

Tabell b. Kvinner pr. 1000 menn i de forskjellige deler av landet.

	1946					Hele folkemengden 1930
	0—14 år	15—29 år	30—69 år	70+ år	Hele folkem.	
Riket	956	977	1 059	1 302	1 027	1 051
Bygder	954	926	996	1 186	979	997
Byer	962	1 123	1 213	1 675	1 164	1 202
Bygdene fylkesvis:						
Østfold	959	925	982	1 120	970	973
Aker	977	1 318	1 173	1 443	1 175	1 176
Akershus ellers	950	970	1 012	1 105	992	999
Hedmark	933	873	935	1 093	927	954
Oppland	951	923	967	1 043	957	976
Buskerud	971	912	951	1 119	955	970
Vestfold	951	910	1 011	1 215	983	971
Telemark	938	901	956	1 095	947	969
Aust-Agder	977	873	997	1 195	978	989
Vest-Agder	935	880	997	1 224	968	1 033
Rogaland	956	901	977	1 193	962	999
Hordaland	945	934	1 051	1 366	1 009	1 034
Sogn og Fjordane	946	874	1 030	1 318	992	1 035
Møre og Romsdal	967	906	1 024	1 272	995	1 026
Sør-Trøndelag	961	927	992	1 216	981	997
Nord-Trøndelag	949	896	990	1 212	969	1 007
Nordland	953	886	967	1 139	952	983
Troms	966	868	949	1 119	941	955
Finnmark	956	863	852	965	891	911
Byene fylkesvis:						
Østfold	959	1 042	1 112	1 378	1 080	1 115
Akershus	1 101	1 146	1 225	1 583	1 212	1 182
Oslo	955	1 202	1 297	1 846	1 245	1 248
Hedmark	1 005	1 169	1 163	1 375	1 147	1 265
Oppland	949	1 273	1 236	1 425	1 197	1 212
Buskerud	958	1 068	1 134	1 418	1 103	1 144
Vestfold	972	1 044	1 148	1 586	1 113	1 147
Telemark	968	1 046	1 120	1 476	1 094	1 099
Aust-Agder	965	1 128	1 231	1 900	1 185	1 269
Vest-Agder	939	1 082	1 144	1 630	1 104	1 203
Rogaland	958	1 093	1 182	1 685	1 130	1 199
Bergen	962	1 100	1 238	1 830	1 169	1 233
Sogn og Fjordane (Florø)	1 053	927	1 195	1 706	1 106	1 126
Møre og Romsdal	943	1 092	1 152	1 554	1 110	1 193
Sør-Trøndelag (Trondheim)	989	1 096	1 219	1 790	1 167	1 195
Nord-Trøndelag	941	1 216	1 156	1 583	1 143	1 203
Nordland	955	1 113	1 086	1 301	1 069	1 153
Troms	987	1 198	1 185	1 512	1 160	1 190
Finnmark	1 003	945	918	1 086	953	1 059

Den viktigste årsak til variasjonene i kjønnsproporsjonen fra fylke til fylke er de innenlandske flyttinger som ikke har hatt like stor virkning på den mannlige og kvinnelige befolkning i de forskjellige distrikter. En skal ikke her komme nærmere inn på disse forhold, men bare peke på at det sikkert er en ganske sterk sammenheng mellom flyttingene og næringsstrukturen i de forskjellige deler av landet. I Folketellingen 1946, tredje hefte, vil en finne oppgaver over folke- mengdens fordeling etter levevei og etter kjønn, alder og ekteskapelig stilling

i hvert herred og hver by i landet. Disse oppgaver vil kunne danne grunnlag for en nærmere analyse. En viser også til kartogrammene på side 4* og 5* som er tegnet på grunnlag av oppgavene i tredje hefte og gir et bilde av variasjonene i kjønnsproporsjonen fra herred til herred i 1946.

2. Fordelingen etter alder.

Befolkningens aldersoppbygning pr. 3. desember 1946 er sterkt preget av den voldsomme nedgangen i fødselstallet som fant sted i årene 1921—1935, og den gjennomgående enda sterkere oppgangen i fødselstallet i perioden 1936—1946. Ser en på fordelingen på 5-årsklasser i tabell c, vil en finne at det var ca. 82 000 færre barn i alderen 10—14 år i 1946 enn i 1930. Disse barn ble henholdsvis født i årene 1932—1936 da fødselstallet var på det laveste, og i årene 1916—1920, altså før den sterke nedgangen var begynt. Aldersgruppen 5—9 år minket med ca. 62 000 fra 1930 til 1946, mens gruppen 0—4 år steg med ca. 57 000. I alt var det i 1946 ca. 86 000 færre barn i alderen 0—14 år enn i 1930. I de høyere aldre har det også vært store forskyvninger fra 1930 til 1946. Aldersgruppen 15—19 år er minket sterkt, men alle de andre gruppene viser stigning.

Tabell c. Folkemengdens aldersfordeling 1900—1946.

A. Absolutte tall.

Alder	1900	1910	1920	1930	1946
0—4.....	282 962	282 656	293 343	237 571	295 000
5—9.....	261 525	280 155	281 224	279 040	217 427
10—14.....	241 343	268 835	275 330	284 938	202 639
15—19.....	216 852	237 202	267 527	270 092	229 036
20—24.....	187 868	189 253	241 128	245 957	263 461
25—29.....	155 927	159 316	204 531	227 988	272 498
30—34.....	132 610	150 121	171 452	213 977	255 390
35—39.....	124 596	131 609	149 494	186 951	240 635
40—44.....	114 025	117 127	141 989	159 457	222 489
45—49.....	105 760	110 766	123 034	138 240	207 626
50—54.....	92 950	103 198	108 189	130 862	180 601
55—59.....	79 424	92 202	100 037	110 303	148 276
60—64.....	65 421	77 086	88 147	93 689	124 287
65—69.....	60 991	63 725	75 371	81 703	103 596
70—74.....	50 854	47 166	56 031	64 961	82 980
75—79.....	35 994	36 667	38 221	46 539	53 895
80—84.....	19 579	22 697	20 668	25 541	34 332
85—89.....	6 953	9 861	9 879	10 867	14 236
90+	1 926	3 066	3 343	3 484	5 140
0—14.....	785 830	831 646	849 897	801 549	715 066
15—29.....	560 647	585 771	713 186	744 037	764 995
30—69.....	775 777	845 834	957 713	1 115 182	1 482 900
70+	115 306	119 457	128 142	151 392	190 583
Uoppgift	3 300	5 570	837	2 034	3 406
I alt	2 240 860	2 388 278	2 649 775	2 814 194	3 156 950

Tabell c. (forts.)

B. Pr. 1000 av folkemengden.

Alder	1900	1910	1920	1930	1946
0—4.....	126	118	111	84	93
5—9.....	117	117	106	99	69
10—14.....	108	113	104	101	64
15—19.....	97	99	101	96	73
20—24.....	84	79	91	88	84
25—29.....	70	67	77	81	86
30—34.....	59	63	65	76	81
35—39.....	56	55	56	66	76
40—44.....	51	49	54	57	71
45—49.....	47	46	46	49	66
50—54.....	41	43	41	47	57
55—59.....	35	39	38	39	47
60—64.....	29	32	33	33	39
65—69.....	27	27	29	29	33
70—74.....	23	20	21	23	26
75—79.....	16	16	14	17	17
80—84.....	9	10	8	9	11
85—89.....	3	4	4	4	4
90+	1	1	1	1	2
0—14.....	351	348	321	284	227
15—29.....	250	246	269	265	242
30—69.....	346	354	362	396	470
70+	52	50	48	54	60
Uoppgitt	1	2	—	1	1
Alle aldre	1 000	1 000	1 000	1 000	1 000

Den relative fordeling i tabell c viser at tallet på barn i alderen 0—14 år i forhold til hele folkemengden har sunket fra telling til telling i årene 1900 til 1946. Det relative antall av personer i alderen 15—29 år har vært forholdsvis konstant i samme tidsrom, mens den eldre del av befolkningen har hatt en sterk øking.

Tabell d viser hvor ujamn tilveksten har vært i de enkelte 5-årsgrupper fra telling til telling. De store variasjonene skyldes vesentlig endringer i fødsels-hyppigheten og vandringsintensiteten, men de ulike dødelighetsforhold har selvsagt også hatt stor betydning.

Den grafiske framstilling i fig. 1 viser folkemengdens fordeling på de enkelte aldersår ved tellingene i 1920, 1930 og 1946. Kurvene er tegnet slik at de som er født i samme år er merket av på samme vertikale linje. Samtidig er fødselskurven tegnet inn. En kan derfor finne igjen de gjenlevende i landet fra hvert fødselskull ved de tre tellingene. Tegningen viser at befolkningen selv opp i meget høye aldersklasser bærer merke av fødselskullenes varierende størrelse.

Ved å sammenlikne kurvene for 1920, 1930 og 1946 mellom de vertikale linjer for fødselsårene 1900 og 1910 får en også et bilde av den virkning vandringsene har hatt. En stor del av dem som utvandret i 1920-årene var født i årene 1900—

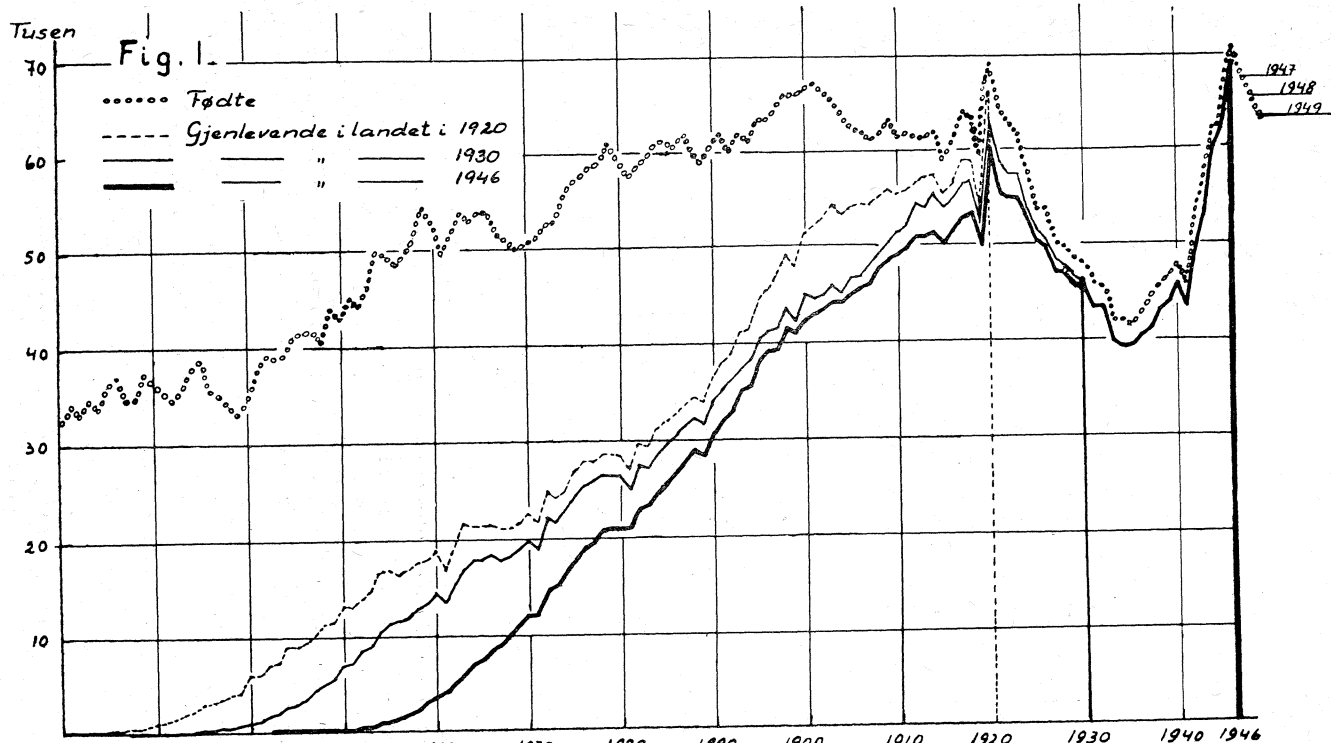

Fødselsår	1820	1830	1840	1850	1860	1870	1880	1890	1900	1910	1920	1930	1940	1946
Alder 1920	100	90	80	70	60	50	40	30	20	10	0			
- " - 1930		100	90	80	70	60	50	40	30	20	10	0		
- " - 1946				96	86	76	66	56	46	36	26	16		

Tabell d. Tilveksten i de forskjellige aldersklasser.

Alder	Absolutt tilvekst pr. år				Tilvekst pr. år pr. 1000 av middelfolkemengden			
	1900— 1910	1910— 1920	1920— 1930	1930— 1946	1900— 1910	1910— 1920—	1920— 1930	1930— 1946
0—4.....	÷31	1 069	÷5 577	3 589	÷0,1	3,7	÷21,0	13,5
5—9.....	1 863	107	÷218	÷3 851	6,9	0,4	÷0,8	÷15,5
10—14.....	2 749	650	960	÷5 144	10,8	2,4	3,4	÷21,1
15—19.....	2 035	3 033	256	÷2 566	9,0	12,0	1,0	÷10,3
20—24.....	139	5 188	492	1 094	0,7	24,1	2,0	4,3
25—29.....	339	4 522	2 345	2 782	2,2	24,9	10,8	11,1
30—34.....	1 751	2 133	4 252	2 588	12,4	13,3	22,1	11,0
35—39.....	701	1 788	3 745	3 355	5,5	12,7	22,3	15,7
40—44.....	310	2 486	1 746	3 940	2,7	19,2	11,6	20,6
45—49.....	501	1 227	1 520	4 337	4,6	10,5	11,6	25,1
50—54.....	1 025	499	2 267	3 109	10,5	4,7	19,0	20,0
55—59.....	1 278	783	1 026	2 373	14,9	8,1	9,8	18,4
60—64.....	1 167	1 106	553	1 912	16,4	13,4	6,1	17,5
65—69.....	273	1 164	633	1 368	4,4	16,7	8,1	14,8
70—74.....	÷369	886	893	1 126	÷7,5	17,2	14,8	15,2
75—79.....	67	155	831	460	1,8	4,1	19,6	9,2
80—84.....	312	÷203	487	549	14,8	÷9,4	21,6	18,3
85—89.....	291	2	98	211	34,6	0,2	9,4	16,8
90+.....	114	28	14	104	45,7	8,7	4,1	24,1
0—14.....	4 582	1 825	÷4 834	÷5 405	5,7	2,2	÷5,9	÷7,1
15—29.....	2 512	12 742	3 085	1 310	4,4	19,6	4,2	1,7
30—69.....	7 006	11 188	15 747	22 982	8,6	12,4	15,2	17,7
70+.....	415	868	2 325	2 449	3,6	7,0	16,6	14,3
Uoppgitt.....	227	÷473	119	86	51,2	÷147,6	82,9	31,6
Tilsammen.....	14 742	26 150	16 442	21 422	6,4	10,4	6,0	7,2

1910. Tallet på personer født i disse årene ble derfor betydelig sterkere redusert mellom tellingen i 1920 og tellingen i 1930 enn dødeligheten alene skulle tilsi. Dette kommer til uttrykk på tegningen ved at det er en stor vertikal avstand mellom kurvene for befolkningen i 1920 og 1930. I 1930-årene var det praktisk talt ingen utvandring. Det var isteden mange av de tidligere utvandrede som vendte tilbake til Norge i disse årene (se Folketellingen 1946, første hefte, side 8). Dette vises på tegningen ved at den vertikale avstand mellom kurvene for 1930 og 1946 er forholdsvis liten mellom linjene for fødselskullene 1900 og 1910.

Fødselskurven er ført videre for de følgende 3 år etter tellingen. Den er i disse år sterkt synkende, og en må vente at fødselstallet vil fortsette å synke i flere år framover inntil kullene fra 1940-årene når opp i gifteferdig alder.

På grunn av den sterke fødselsnedgangen i årene 1921—1935 vil vi i mange år framover få en avtakende tilgang på ung arbeidskraft. Samtidig vil det bli stadig flere som passerer 70-års grensen.

Ved tellingen i 1946 var det relativt få barn og gamle pr. person i arbeidsdyktig alder. En beregning på grunnlag av oppgavene over personer i alderen 0—17 år, 18—69 år og over 70 år ved tellingene i årene 1900—1946 gir følgende resultat:

Pr. person i arbeidsdyktig alder:

	Barn	Gamle	Barn og gamle
1900	0.77	0.09	0.86
1910	0.82	0.10	0.92
1920	0.67	0.08	0.75
1930	0.57	0.09	0.66
1946	0.40	0.09	0.49

Aldersfordelingen er meget forskjellig i bygdene og byene (se tabell e og fig. 2). I 1946 var aldersgruppene under 20 år langt sterkere representert i landbefolkningen enn i bybefolkningen. Det var også relativt flere personer over 80 år i landdistriktene enn i byene. Den arbeidsdyktige del av befolkningen utgjorde altså en betydelig større prosent av befolkningen i byene enn på landet.

Tabell e. Aldersfordelingen i bygder og byer. Relative tall.

Alder	1930			1946		
	Riket	Bygder	Byer	Riket	Bygder	Byer
0—4.....	84	94	60	93	99	80
5—9.....	99	107	80	69	75	52
10—14.....	101	107	88	64	71	46
15—19.....	96	96	95	73	77	61
20—24.....	88	83	98	84	83	84
25—29.....	81	76	93	86	84	93
30—34.....	76	72	86	81	78	87
35—39.....	66	63	75	76	74	83
40—44.....	57	54	64	71	67	80
45—49.....	49	47	55	66	62	75
50—59.....	86	82	95	104	99	119
60—69.....	62	62	64	72	69	80
70—79.....	40	41	36	43	43	44
80—89.....	13	14	10	15	16	14
90+	1	1	1	2	2	1
0—14.....	284	308	228	227	245	178
15—29.....	265	255	286	242	244	238
30—69.....	396	380	439	470	449	524
70+	54	56	47	60	61	59
Uoppgitt	1	1	—	1	1	1
Tilsammen	1 000	1 000	1 000	1 000	1 000	1 000

Både i bygder og byer har det siden 1930 vært en øking i aldersklassen 0—4 år som særlig har vært sterk i byene. I aldersårene fra omkring 5 til omkring 20 har det vært en kraftig tilbakegang og i de høyere aldersklasser en til dels betydelig stigning.

Den sterke konsentrasjon i byene av personer i arbeidsdyktig alder gjelder begge kjønn, men i særlig grad kvinnene (tabell f). På de grafiske framstillinger i fig. 2 er de absolutte tall for hvert kjønn satt i relasjon til hele folkemengden slik at en kan sammenlikne arealene på hver side av midtlinjen. Da det som

Fig. 2.

Aldersfordeling pr. 1000 innbyggere i 1930 ----- og 1946 ———

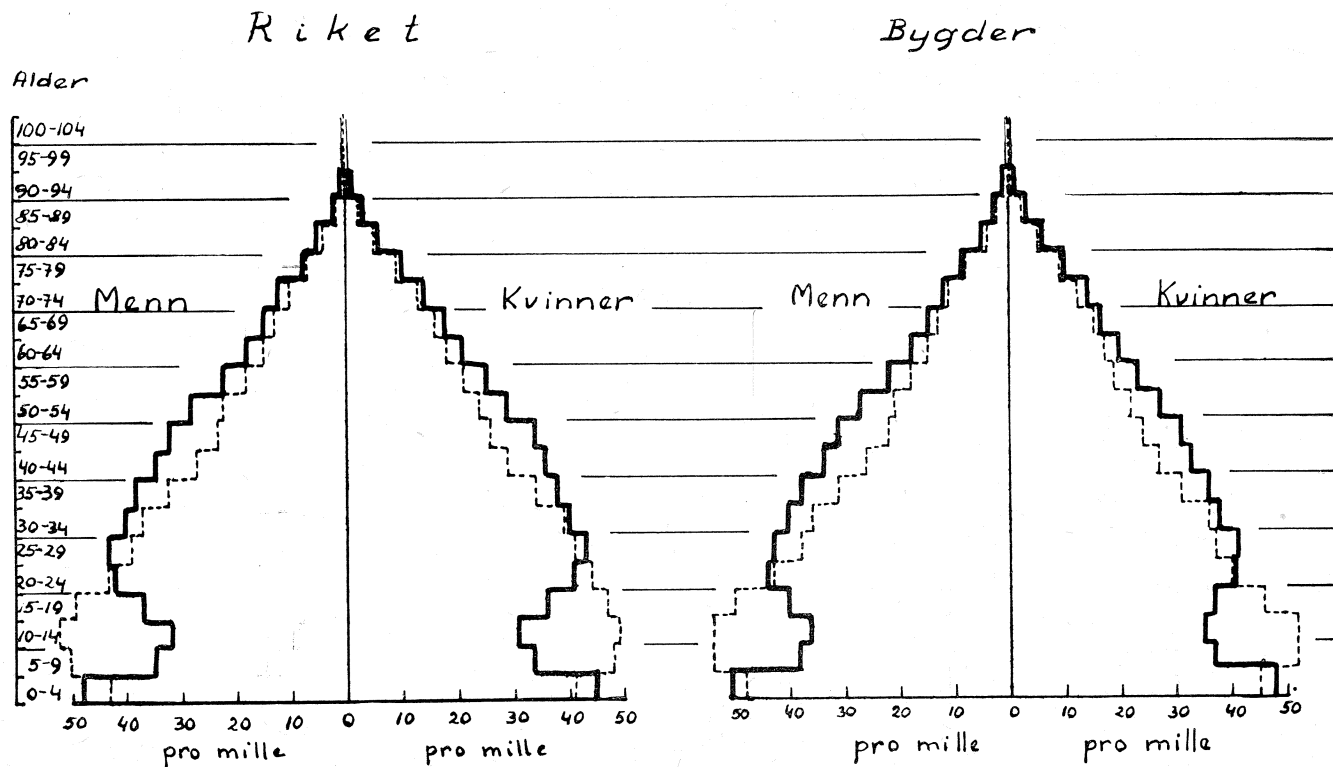

Byer i alt

Oslo

Alder

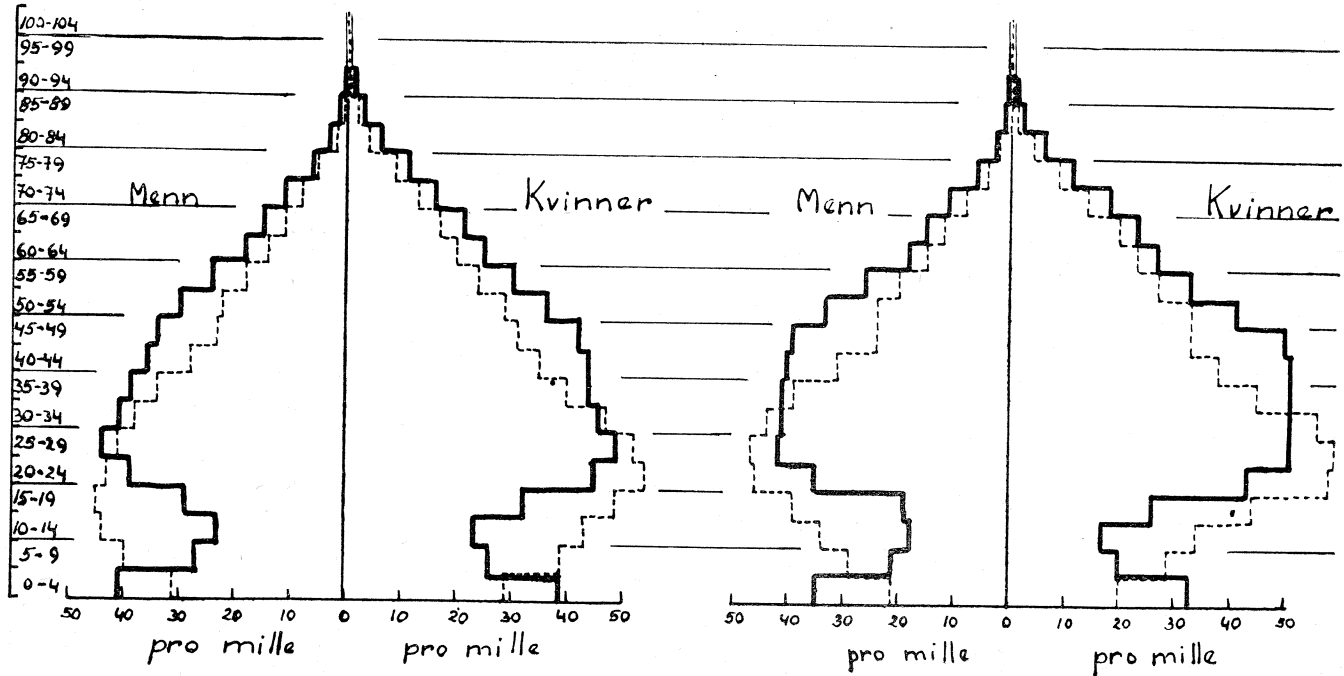

nevnt under avsnitt 1 er et betydelig overskott av kvinner i byene, blir kvinnesiden her en god del større enn mannsiden. Særlig utpreget er forholdet i Oslo.

De viktigste årsaker til den forskjellige aldersopbygning i bygdene og byene er den forskjellige fødselshyppighet og de innenlandske flyttinger.

Tabell f. Aldersfordelingen i bygder og byer særskilt for menn og kvinner. Relative tall.

Alder.	Menn				Kvinner			
	Riket	Bygder	Byer	Oslo	Riket	Bygder	Byer	Oslo
0—14.....	235	248	197	165	219	242	163	126
15—29.....	249	251	242	224	236	237	233	216
30—69.....	462	445	512	564	477	453	534	588
70+	53	55	48	47	67	67	69	70
Uoppgitt	1	1	1	—	1	1	1	—
Tilsammen	1 000	1 000	1 000	1 000	1 000	1 000	1 000	1 000

Sammenlikner en aldersfordelingen i de enkelte fylkers landdistrikter ved tellingene i 1930 og 1946 (tabell g), finner en at endringene er påfallende like fra fylke til fylke. I alle fylker er det blitt relativt færre barn under 15 år og flere voksne i alderen 30—69 år. Forholdstallet for personer i 15—29-års alderen har gjennomgående endret seg lite, men en vil se at det har vært en sterk nedgang i Aker kommune og i fylkene Østfold og Vestfold. Det relative tall på personer over 70 år har steget i de fleste fylker, til dels meget sterkt.

Tabell g. Aldersfordelingen i de forskjellige fylkers landdistrikter. Pr. 1000 av folkemengden.

	1930					1946				
	0—14 år	15—29 år	30—69 år	70 år +	Uoppgitt alder	0—14 år	15—29 år	30—69 år	70 år +	Uoppgitt alder
Bygder i alt	308	255	380	56	1	245	244	449	61	1
Bygdene i:										
Østfold	298	274	378	49	1	228	239	476	57	—
Aker	247	295	429	29	—	200	249	502	45	4
Akershus ellers	296	264	396	43	1	218	250	478	53	1
Hedmark	331	246	367	55	1	242	250	447	61	—
Oppland	311	244	382	62	1	246	244	444	65	1
Buskerud	303	253	389	53	2	212	242	482	63	1
Vestfold	290	264	391	54	1	229	233	478	59	1
Telemark	298	251	396	54	1	215	241	480	63	1
Aust-Agder	286	238	403	72	1	227	222	468	82	1
Vest-Agder	298	224	401	76	1	241	234	448	76	1
Rogaland	330	249	362	58	1	271	253	422	53	1
Hordaland	314	249	374	62	1	259	244	435	61	1
Sogn og Fjordane	287	244	389	79	1	241	231	444	83	1
Møre og Romsdal	304	249	378	68	1	254	242	431	72	1
Sør-Trøndelag	302	259	378	60	1	246	243	448	62	1
Nord-Trøndelag	304	254	376	66	—	257	242	436	65	—
Nordland	327	262	354	56	1	279	247	413	60	1
Troms	342	262	349	46	1	289	256	401	52	2
Finnmark	364	264	341	30	1	313	264	381	34	8

3. Fordelingen etter ekteskapelig stilling.

Fordelingen av personer over 15 år etter ekteskapelig stilling har endret seg betydelig fra 1930 til 1946. Mens hele folkemengden økte med ca. 342 000, steg den voksne befolkning med ca. 429 000. Av denne stigningen falt ca. 360 000 på de gifte. Relativt har tallet på separerte og skilte steget sterkest. Det har mer enn fordoblet seg fra 1930 til 1946. Tallet på gifte har steget med 38 % og tallet på enkemenn og enker med 10 %. Av ugifte personer over 15 år var det i 1946 bare 4 % flere enn i 1930.

Tabell h. Personer over 15 år etter ekteskapelig stilling i 1930 og 1946.

Ekteskapelig stilling	1930			1946			Stigning 1930-1946 (M + K)	
	Menn	Kvinner	I alt	Menn	Kvinner	I alt	Absolutt	Pst.
Ugifte	432 681	453 554	886 235	470 376	450 234	920 610	34 375	3,9
Gifte	473 650	476 248	949 898	654 629	655 113	1309 742	359 844	37,9
Enkemenn, enker	50 808	109 910	160 718	52 268	124 230	176 498	15 780	9,8
Sep. og skilte ...	5 911	9 029	14 940	12 111	18 332	30 443	15 503	103,8
Uoppgitt	367	487	854	2 249	2 342	4 591	3 737	437,6
I alt	963 417	1 049 228	2 012 645	1 191 633	1 250 251	2 441 884	429 239	21,3

Ser en på utviklingen siden år 1900 (tabell i), vil en finne at inntil 1930 har en stadig stigende del av den voksne befolkning bestått av ugifte. Etter 1930 har forholdene endret seg slik at det i 1946 var relativt færre ugifte enn i 1900. En vil ellers peke på den voldsomme stigningen i forholdstallene for separerte og skilte i tiden etter 1900.

Tabell i. Relativ fordeling av menn og kvinner over 15 år etter ekteskapelig stilling.

Ekteskapelig stilling	Menn over 15 år pr. 1000					Kvinner over 15 år pr. 1000				
	1900	1910	1920	1930	1946	1900	1910	1920	1930	1946
Ugifte	419	423	439	450	395	416	423	428	432	360
Gifte	519	515	499	491	549	467	461	454	454	524
Sep. og skilte	1	1	4	6	10	1	2	6	9	15
Enkemenn, enker	59	58	58	53	44	115	113	112	105	99
Uoppgitt	2	3	—	—	2	1	1	—	—	2
Tilsammen	1 000	1 000	1 000	1 000	1 000	1 000	1 000	1 000	1 000	1 000

Variasjonene i forholdet mellom tallet på ugifte på den ene side og tallet på gifte og før gifte på den annen side skyldes delvis endringene i aldersfordelingen innen den voksne befolkning. En får derfor et riktigere bilde av den betydning endringene i giftermålshyppigheten har hatt ved å se på forholdene innen de enkelte aldersgrupper.

Tabell j. Gifte + før gifte pr. 1000 i de enkelte aldersklasser.

Alder	1900	1910	1920	1930	1946
Menn					
15—19	4	5	2	1	2
20—24	134	119	115	65	95
25—29	457	431	446	349	405
30—34	701	691	679	636	662
35—39	814	798	785	771	771
40—49	875	863	855	835	826
50—59	900	894	891	878	860
60—69	907	908	906	895	872
70+	923	914	924	904	894
Kvinner					
15—19	18	18	15	11	22
20—24	231	220	235	187	267
25—29	519	507	529	484	601
30—34	678	676	673	666	753
35—39	749	741	735	732	784
40—49	800	784	778	765	780
50—59	833	818	802	792	782
60—69	847	837	825	803	788
70+	869	854	850	821	803

Sammenlikner en tallene for 1930 og 1946 i tabell j, finner en at det er blitt relativt flere gifte og før gifte menn i aldersgruppene under 35 år. I aldersgruppen 35—39 er forholdet uforandret, og i de høyere aldersgrupper er de gifte og før gifte gått relativt tilbake. Blant kvinnene er det blitt relativt flere gifte og før gifte i alle aldersgrupper til og med 40—49 år, men færre i de høyere aldersgrupper.

Ser en bort fra tallene for 1930, og trekker sammenlikning med tellingene i årene 1900—1920, vil en finne at den synkende tendens i forholdstallene for gifte og før gifte menn har fortsatt i alle aldersgrupper. For kvinnenes vedkommende har utviklingen vært annerledes. I alle aldersgrupper under 40 år var det i 1946 forholdsvis flere gifte og før gifte enn ved noen av tellingene i årene 1900—1930. I aldersgruppen 40—49 år var forholdstallet lavere enn i 1900 og 1910, og i de høyere aldersgruppene lavere enn ved noen av de fem foregående tellinger.

Den forskjellige bevegelse i tallene for menn og kvinner henger sammen med endringene i kjønnsproporsjonen i de forskjellige aldersgrupper (se avsnitt 1). Med synkende kvinneoverskott vil giftermålshyppigheten stige sterkere blant kvinner enn blant menn.

Før nærmere å belyse utviklingen i den senere tid har en for årene 1920, 1930 og 1946 beregnet forholdstallene for gifte og før gifte + før gifte i de enkelte aldersår fra 15 til og med 39 (tabell k). Forholdstallene for gifte er framstilt grafisk i fig. 3 og 4.

Fig. 3.

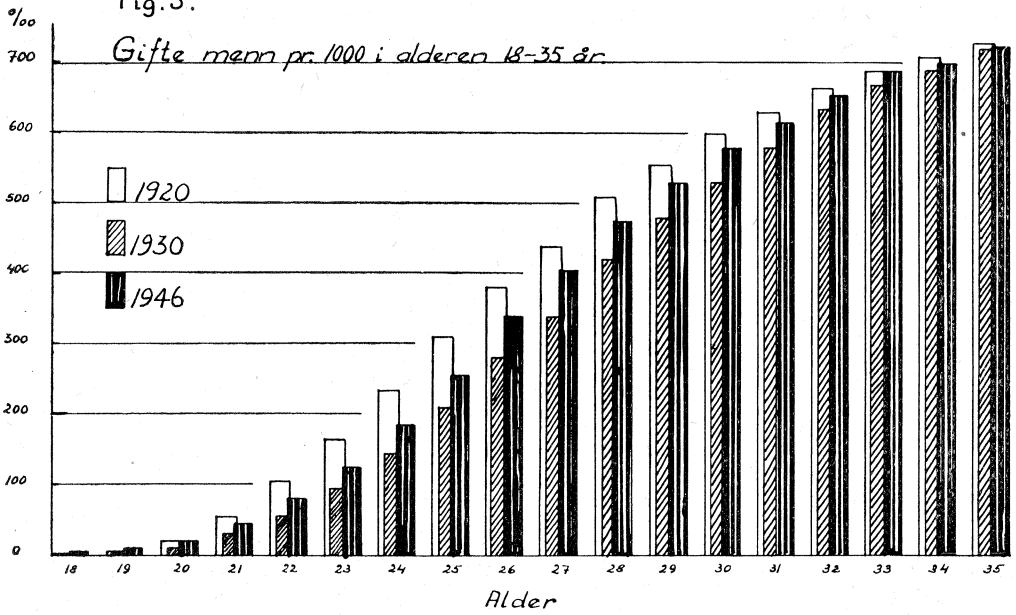
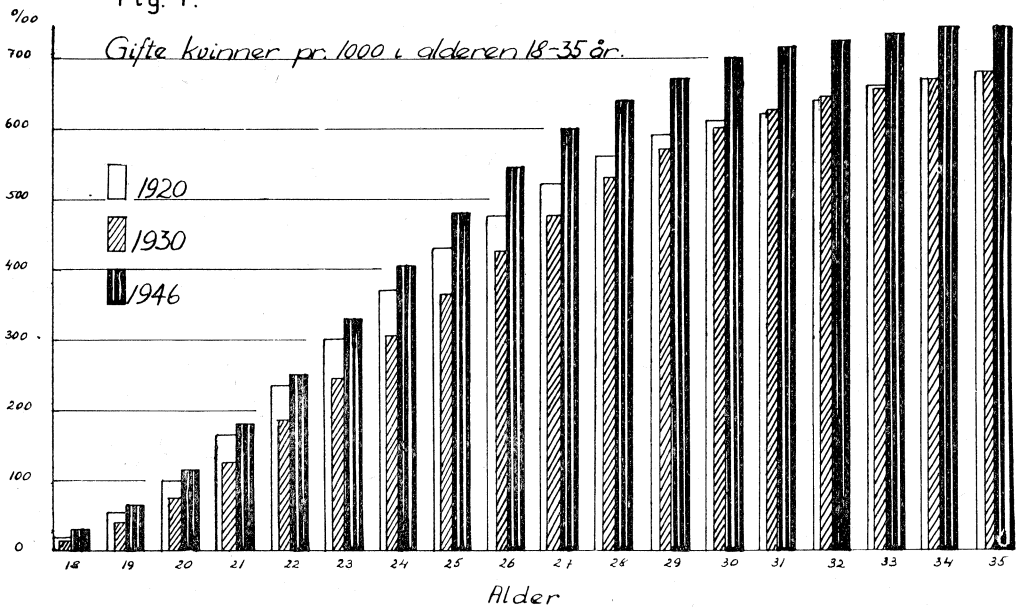

Fig. 4.



Tabell k. Gifte og gifte + før gifte pr. 1000 i de enkelte aldersår.

Alder	Gifte						Gifte + før gifte					
	Menn			Kvinner			Menn			Kvinner		
	1920	1930	1946	1920	1930	1946	1920	1930	1946	1920	1930	1946
15	—	—	—	—	—	—	—	—	—	—	—	—
16	—	—	—	1	1	2	—	—	—	1	1	2
17	1	—	2	4	4	9	1	—	2	4	4	10
18	1	2	3	19	13	28	1	2	3	19	14	28
19	7	4	8	54	38	66	7	4	8	54	38	67
20	22	11	20	99	75	116	22	11	21	100	76	118
21	56	29	44	166	125	181	57	30	45	169	126	184
22	104	55	81	235	185	248	106	56	83	240	187	254
23	166	93	125	297	244	330	169	94	128	305	247	338
24	233	144	184	369	305	406	238	146	187	379	310	417
25	312	209	253	431	366	478	319	212	259	444	372	491
26	382	279	335	473	426	546	391	283	342	489	435	563
27	441	340	406	520	475	593	453	346	413	537	487	610
28	510	420	476	558	530	638	523	426	486	563	543	659
29	557	482	531	587	571	671	573	491	543	611	588	694
30	601	532	577	611	599	699	618	544	589	638	620	724
31	628	582	613	622	627	713	649	597	627	652	651	742
32	664	635	653	638	643	726	686	650	669	671	671	759
33	688	672	687	662	656	734	713	689	704	697	687	765
34	709	691	702	668	672	743	738	713	720	709	705	776
35	728	721	723	678	679	743	755	743	742	720	717	780
36	737	734	740	682	680	738	770	759	759	726	722	777
37	754	751	757	691	689	744	789	777	778	739	735	784
38	766	756	767	684	687	748	800	788	786	739	738	792
39	779	770	774	697	691	741	814	800	795	754	749	787

Før årene 1930 og 1946 vil en i tabell l finne de absolutte tall for ugifte, gifte og før gifte i hver 5-årsgruppe og tilvekstprosentene i tidsrommet 1930—1946. (Personer med uoppgitt ekteskapeleg stilling er ikke tatt med. Som en vil se av tabell h var det mange flere av disse i 1946 enn i 1930. Tilvekstprosentene i tabell l er derfor gjennomgående litt for lave.)

Fig. 5 som er tegnet på grunnlag av oppgavene i tabell 3 i tabellavdelingen, gir et detaljert bilde av hele befolkningens fordeling etter kjønn, alder og ekteskapeleg stilling ved tellingen i 1946.

De særskilte oppgaver for bygder og byer i tabell m viser at det er flere gifte menn i forhold til den voksne mannlige befolkning i byene enn i bygdene. For kvinnene er forholdet omvendt. Av separerte og skilte er det både blant menn og kvinner relativt langt flere i byene enn i landdistriktene. Både i bygder og byer var det relativt flere gifte menn og gifte kvinner i 1946 enn i 1930. En viser ellers til tabellen.

Tabell 1. Stigningen i tallet på ugifte, gifte og før gifte i de enkelte aldersklasser 1930—1946.

Alder	Ugifte			Gifte			Før gifte		
	1930	1946	Stigning Pst.	1930	1946	Stigning Pst.	1930	1946	Stigning Pst.
Menn:									
15—19..	137 010	116 030	÷15,3	162	277	71,0	9	2	÷77,8
20—24..	113 980	121 031	6,2	7 869	12 422	57,9	97	234	141,2
25—29..	71 644	81 356	13,6	37 952	54 260	43,0	623	1 127	80,9
30—34..	37 591	43 309	15,2	64 263	82 881	29,0	1 648	2 025	22,9
35—39..	20 740	27 396	32,1	67 875	90 032	32,6	2 430	2 339	÷3,7
40—44..	13 417	20 052	49,5	59 429	85 596	44,0	2 937	2 784	÷5,2
45—49..	9 591	16 255	69,5	51 500	80 639	56,6	3 258	3 629	11,4
50—54..	7 855	12 558	59,9	49 236	70 405	43,0	4 479	4 471	÷0,2
55—59..	5 880	9 569	62,7	40 719	55 251	35,7	5 091	5 245	3,0
60—64..	4 557	7 644	67,7	32 458	43 246	33,2	5 790	6 257	8,1
65—69..	3 694	5 757	55,8	25 884	33 836	30,7	6 849	7 867	14,9
70—74..	2 778	4 160	49,7	18 398	24 163	31,3	7 596	9 155	20,5
75—79..	1 932	2 397	24,1	11 040	12 883	16,7	7 327	8 001	9,2
80—84..	986	1 433	45,3	4 779	6 199	29,7	5 079	6 538	28,7
85+ ..	491	719	46,4	1 762	2 226	26,3	3 435	4 643	35,2
15—29..	322 634	318 417	÷1,3	45 983	66 959	45,6	729	1 363	87,0
30—69..	103 325	142 540	38,0	391 364	541 886	38,5	32 482	34 617	6,6
70+ ..	6 187	8 709	40,8	35 979	45 471	26,4	23 437	28 337	20,9
Uoppgitt	535	710	32,7	324	313	÷3,4	71	62	÷12,7
Tils. ...	432 681	470 376	8,7	473 650	654 629	38,2	56 719	64 379	13,5
Kvinner:									
15—19..	131 402	110 232	÷16,1	1 478	2 440	65,1	31	38	22,6
20—24..	100 785	95 008	÷15,7	22 913	33 810	47,6	301	783	160,1
25—29..	60 753	53 977	÷11,2	55 636	78 995	42,0	1 360	2 448	80,0
30—34..	36 905	31 338	15,1	70 536	91 681	30,0	2 996	3 835	28,0
35—39..	25 705	26 085	1,5	65 667	89 572	36,4	4 503	4 917	9,2
40—44..	20 298	25 163	24,0	57 414	82 093	43,0	5 931	6 511	9,8
45—49..	16 694	23 346	39,8	49 894	74 182	48,7	7 259	9 300	28,1
50—54..	14 562	20 340	39,7	44 940	61 209	36,2	9 741	11 365	16,7
55—59..	11 893	16 937	42,4	35 332	47 666	34,9	11 352	13 346	17,6
60—64..	10 047	14 463	44,0	27 373	36 846	34,6	13 409	15 601	16,3
65—69..	8 781	11 628	32,4	21 021	26 440	25,8	15 407	17 843	15,8
70—74..	6 871	9 142	33,1	13 202	17 079	29,4	16 045	19 023	18,6
75—79..	4 511	5 970	32,3	7 210	8 303	15,2	14 423	16 141	11,9
80—84..	2 471	3 864	56,4	2 601	3 369	29,5	9 558	12 754	33,4
85+ ..	1 378	2 115	53,5	754	1 022	35,5	6 474	8 534	31,8
15—29..	292 940	259 217	÷11,5	80 027	115 245	44,0	1 692	3 269	93,2
30—69..	144 885	169 300	16,9	372 177	509 689	36,9	70 598	82 718	17,2
70+ ..	15 231	21 091	38,5	23 767	29 773	25,3	46 500	56 452	21,4
Uoppgitt	498	626	25,7	277	406	46,6	149	123	÷17,4
Tils. ...	453 554	450 234	÷0,7	476 248	655 113	37,6	118 939	142 562	19,9

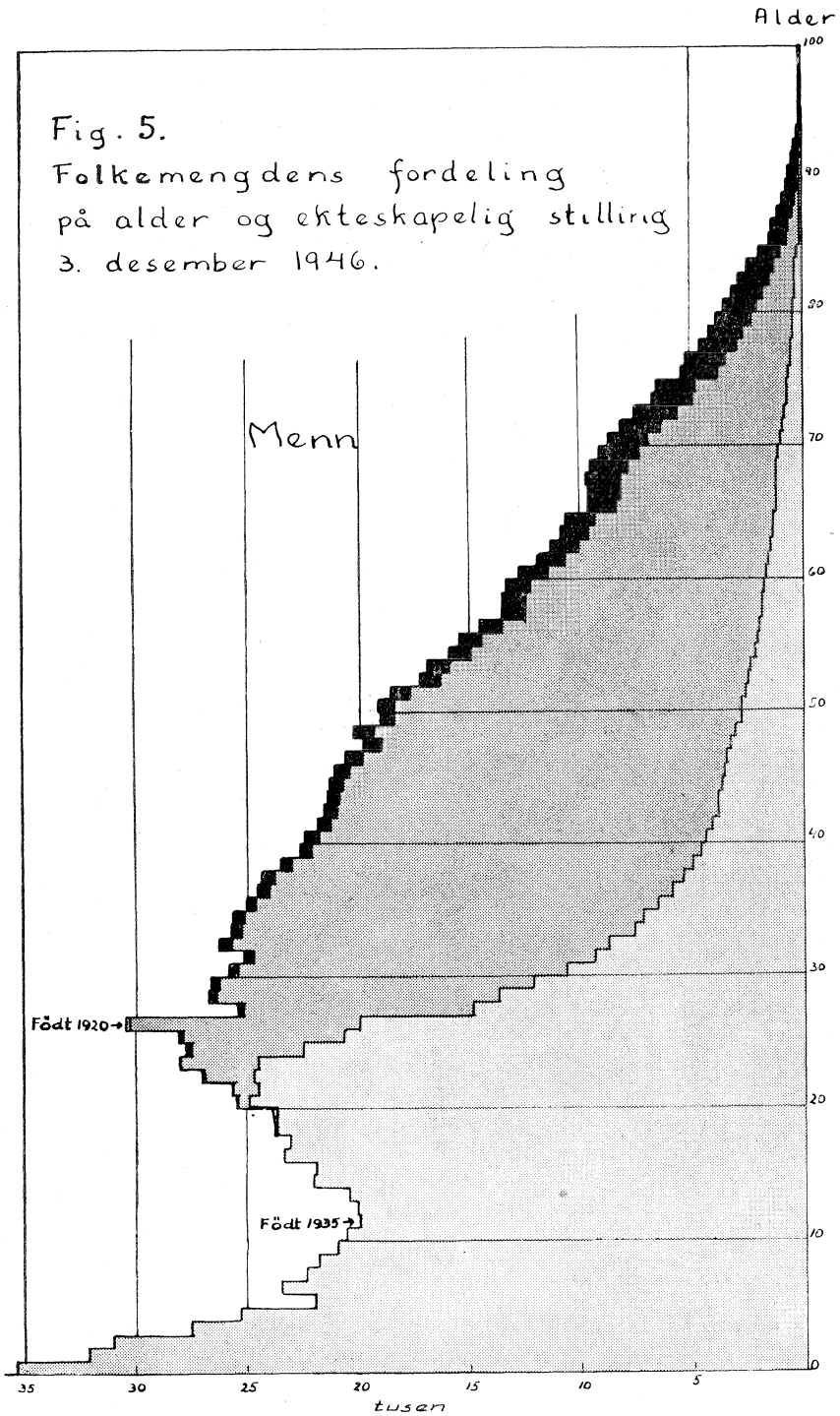

Alder

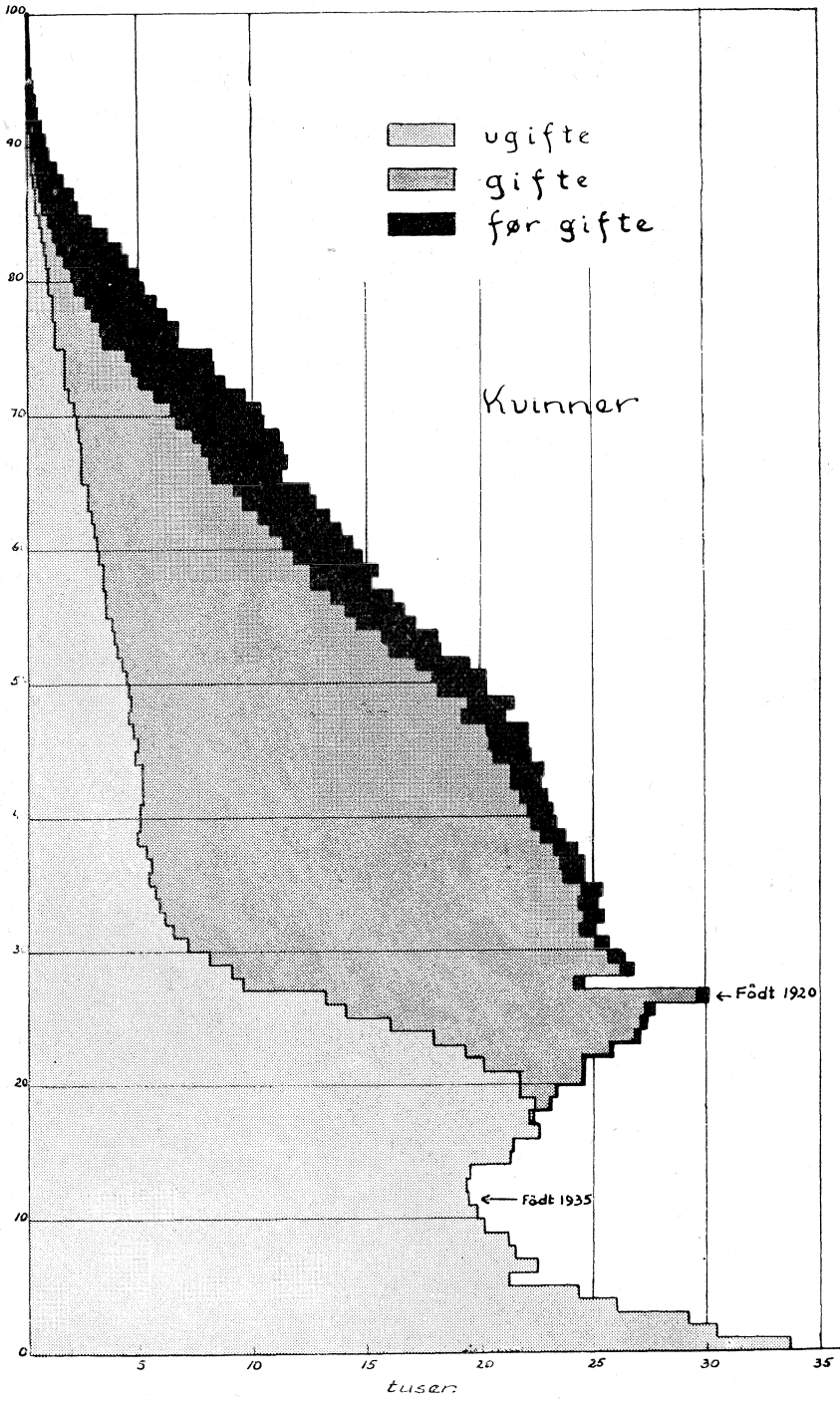

Tabell m. Menn og kvinner over 15 år i bygder og byer fordelt etter ekteskapelig stilling.

Ekteskapelig stilling	1930				1946			
	Bygder		Byer		Bygder		Byer	
	Personer	Pst.	Personer	Pst.	Personer	Pst.	Personer	Pst.
Menn:								
Ugifte	314 087	45,5	118 594	43,6	354 835	41,1	115 541	35,2
Gifte	337 643	48,8	136 007	50,1	464 110	53,7	190 519	58,1
Sep. og skilte ...	2 234	0,3	3 677	1,4	4 839	0,6	7 272	2,2
Enkemenn	37 533	5,4	13 275	4,9	38 152	4,4	14 116	4,3
Uoppgitt	331	—	36	—	1 605	0,2	644	0,2
I alt	691 828	100,0	271 589	100,0	863 541	100,0	328 092	100,0
Kvinner:								
Ugifte	287 137	40,9	166 417	48,0	296 881	34,9	153 353	38,5
Gifte	339 935	48,3	136 313	39,3	465 327	54,6	189 786	47,7
Sep. og skilte ...	3 197	0,5	5 832	1,7	7 095	0,8	11 237	2,8
Enker	71 839	10,2	38 071	11,0	81 165	9,5	43 065	10,8
Uoppgitt	444	0,1	43	—	1 705	0,2	637	0,2
I alt	702 552	100,0	346 676	100,0	852 173	100,0	398 078	100,0

Forholdstallet gifte + før gifte pr. 1000 i de enkelte aldersklasser var i 1946 for menn i alle aldre høyere og for kvinner i alle aldre (unntatt 15—19 år) lavere i byene enn i bygdene (jfr. kjønnsproporsjonen i bygder og byer). Det samme var tilfelle i 1930 unntatt for menn i alderen 15—19 år og 25—29 år (tabell n).

Tabell n. Gifte + før gifte pr. 1000 i de enkelte aldersklasser i bygder og byer.

Alder	1930				1946			
	Menn		Kvinner		Menn		Kvinner	
	Bygder	Byer	Bygder	Byer	Bygder	Byer	Bygder	Byer
15—19.....	1	2	12	9	2	4	22	23
20—24.....	66	63	217	132	89	111	284	228
25—29.....	349	350	530	400	395	431	629	543
30—39.....	691	720	727	636	702	748	790	721
40—49.....	827	857	790	716	815	854	804	734
50—59.....	871	896	812	756	850	881	804	738
60—69.....	891	913	823	760	863	895	807	749
70+	900	921	838	780	887	917	819	768

Tabell o viser hvorledes det nevnte forholdstall i aldersgruppene 20—29 år og 30—39 år varierer fra fylke til fylke i landdistriktene. I 1946 hadde Akershus de høyeste tall for menn i begge aldersgrupper. Særlig høye var tallene for Aker kommune, men selv om en ser bort fra Aker blir tallene for Akershus de høyeste. En vil ellers peke på at det var relativt mange gifte og før gifte menn i de tett-

bygde fylkene Østfold og Vestfold og relativt få i Aust-Agder og Sogn og Fjordane. For kvinnenes vedkommende viser tabellen at Aker kommune i 1946 hadde det laveste tall i aldersgruppen 20—29 år nest etter Sogn og Fjordane, og at også tallet for aldersgruppen 30—39 år lå forholdsvis lavt. Dette skyldes det store kvinneoverskottet i Aker (se tabell b). I Troms og Finnmark hvor det er et betydelig overskott av menn, ligger tallene for kvinner langt høyere i forhold til gjennomsnittet for alle bygder enn tallene for menn. Ellers varierer forholdstallene for kvinner stort sett på samme måte som forholdstallene for menn fra fylke til fylke.

Tabell o. Gifte + før gifte pr. 1000 i alderen 20—29 og 30—39 år i de forskjellige deler av landet.

Landsdeler	1930				1946			
	Menn		Kvinner		Menn		Kvinner	
	20—29 år	30—39 år	20—29 år	30—39 år	20—29 år	30—39 år	20—29 år	30—39 år
Riket	200	700	332	695	252	715	438	768
Bygder i alt	200	691	370	727	241	702	459	790
Byer i alt	202	720	264	636	280	748	392	721
Oslo	181	670	232	585	283	748	355	689
Bygdene fylkesvis:								
Østfold	233	723	410	768	269	739	489	817
Aker	332	828	356	722	290	823	364	762
Akershus ellers	265	746	421	755	288	757	483	815
Hedmark	202	676	405	743	240	674	478	797
Oppland	193	660	372	717	230	690	458	788
Buskerud	203	684	392	741	249	698	486	809
Vestfold	219	735	424	778	271	752	508	846
Telemark	200	661	388	722	217	661	442	781
Aust-Agder	126	592	319	684	197	616	445	737
Vest-Agder	154	621	355	673	233	651	475	766
Rogaland	211	667	388	721	260	710	500	796
Hordaland	193	717	346	716	238	703	436	772
Sogn og Fjordane	139	601	272	634	150	593	355	706
Møre og Romsdal	151	663	316	698	213	666	436	759
Sør-Trøndelag	180	648	335	693	236	680	448	767
Nord-Trøndelag	190	683	349	705	241	716	480	807
Nordland	184	714	369	743	253	712	508	827
Troms	146	656	345	762	205	664	461	799
Finnmark	187	670	418	801	205	663	451	819

I tidsrommet 1930—1946 er forholdstallet for menn i aldersgruppen 20—29 år steget i alle fylker (unntatt Aker kommune). For menn i alderen 30—39 år er tallet gått opp i noen fylker og ned i andre. For kvinner er forholdstallene steget i begge aldersgrupper i alle fylker.

II. Fremmede statsborgere.

Fra og med 1910 er det stilt spørsmål om statsborgerrett ved folketellingene. På grunnlag av de opplysninger som ble gitt på tellingsskjemaene i 1946 er det utarbeidd fire tabeller som viser fordelingen av de fremmede statsborgere etter

kjønn, alder, ekteskapelig stilling, fødested og levevei (tabellene 4—7 i tabellavdelingen).

Tallet på fremmede statsborgere i Norge økte sterkt mellom 1910 og 1920, men har senere gått kraftig tilbake (tabell p). I 1946 var tallet kommet ned i 15 912. Dette er bare 0,5 prosent av hele folkemengden i landet. Ved alle fire tellinger har svenskene vært i stor majoritet mens danskene har dannet den nest største gruppen. I 1946 var det relativt mange polakker i landet. Dette er vesentlig folk som er blitt igjen her etter frigjøringen. Forklaringen på den sterke nedgangen i tallet på svensker, dansker og finner siden 1930 må være at innvandringen har vært liten, at mange har fått norsk statsborgerrett og at mange vendte tilbake til hjemlandet før og under krigen.

Tabell p. Fremmede statsborgere og personer født i utlandet.

Folketellingsår	Fremmede statsborgere i alt	Pst. av folketallet	A. Personer med statsborgerrett i:					
			Danmark med Færøyan. Island	Finland	Sverige	Tyskland	Sambandsstatene	Andre land
1910	40 896	1,71	3 040	1 302	30 546	2 151	2 427	1 430
1920	63 537	2,40	7 478	2 093	42 021	4 241	3 699	4 005
1930	35 114	1,25	4 506	1 065	22 718	2 227	2 168	2 430
1946	15 912	0,50	¹⁾ 1 964	311	6 436	1 218	1 806	²⁾ 4 177

Folketellingsår	Født i utlandet i alt	Pst. av folketallet	B. Personer født i de forskjellige land (Norske og fremmede statsborgere)					
			Danmark med Færøyan. Island	Finland	Sverige	Tyskland	Sambandsstatene	Andre land
1910	56 161	2,38	4 192	1 832	38 647	2 986	5 170	3 334
1920	74 765	2,82	6 732	1 992	47 216	4 937	8 684	5 204
1930	53 650	1,91	4 949	1 363	31 416	3 528	7 200	5 194
1946	50 038	1,59	4 513	977	22 032	3 475	8 441	³⁾ 10 600

¹⁾ Island 93. ²⁾ Av disse: Polen 1 280, Storbritannia 618, statsløse 1 291. ³⁾ Av disse: Polen 841, Storbritannia 4 006.

Til sammenlikning med oppgavene over fremmede statsborgere har en i tabell p tatt med en oversikt over tallet på alle personer som er født i utlandet. (Detaljerte oppgaver finnes i Folketellingens tredje hefte.) Ved alle tellingene har det vært færre fremmede statsborgere bosatt i landet enn personer født i utlandet. Dette henger dels sammen med tilbakevandring av tidligere utvandrere, særlig norsk-amerikanere, hvis barn er født i utlandet, dels med at mange utlendinger i tidens løp har fått norsk statsborgerrett. Blant dem som er kommet med som født i utlandet ved tellingen i 1946 er det en del barn som ble født i Sverige, Storbritannia og Sambandsstatene under krigen og som kom til Norge sammen med sine norske foreldre etter frigjøringen.

I forhold til folkemengden bodde det i 1946 flere fremmede statsborgere i byene enn i landdistriktene. Dette gjelder alle nasjonaliteter av betydning,

unntatt polakkene. De fleste av disse bodde i en samleir i Østfold (Idd). En viser ellers til tabell q og til tabell 4 i tabellavdelingen.

Tabell q. Fremmede statsborgere i de forskjellige deler av landet i 1946. Prosentvis fordeling.

Landsdeler	Hele folke- mengden	Fremmede stats- borgere i alt	Statsborgerrett i:							
			Danmark	Finnland	Sverige	Polen	Storbritannia	Tyskland	Samb.statene	Statsløse
Riket	100,0	100,0	100,0	100,0	100,0	100,0	100,0	100,0	100,0	100,0
Bygder i alt	72,0	58,0	43,0	68,2	58,8	88,4	54,9	46,3	69,4	49,0
Byer i alt	28,0	42,0	57,0	31,8	41,2	11,6	45,1	53,7	30,6	51,0
Bygdene i:										
Østfold	3,9	13,0	3,2	1,3	11,2	74,6	1,9	2,2	1,8	19,6
Aker	4,2	9,3	11,2	3,2	8,4	1,4	19,6	12,8	7,0	9,7
Akershus ellers	5,3	6,7	8,9	3,5	7,8	6,4	6,2	4,3	3,0	7,0
Vestfold	3,3	3,9	3,0	2,3	5,5	1,3	7,0	2,1	3,3	1,3
Andre bygder	55,3	25,1	16,7	57,9	25,9	4,7	20,2	24,9	54,3	11,4
Byer:										
Oslo	9,1	19,2	26,8	10,3	18,7	3,4	24,9	22,6	9,5	28,3
Bergen	3,5	3,0	5,7	0,6	2,2	0,6	3,2	6,2	2,6	1,3
Trondheim	1,8	2,0	3,3	0,6	2,0	1,7	2,9	3,4	0,6	1,4
Stavanger	1,6	2,0	3,1	1,3	1,5	—	3,6	1,3	2,9	1,4
Østfoldbyene	1,7	4,0	3,1	0,6	5,3	2,4	1,8	4,1	0,6	9,7
Vestfoldbyene	1,4	2,2	3,5	1,0	2,7	1,0	1,4	2,1	1,6	1,0
Andre byer	8,9	9,6	11,5	17,4	8,8	2,5	7,3	14,0	12,8	7,9

Oppgavene i tabellene r og 5 viser at 36 % av alle de fremmede statsborgere var født her i landet, men prosenten var meget forskjellig for barn, voksne menn og voksne kvinner. Av alle barn under 15 år var 64 % født i Norge, av voksne kvinner 45 % og av voksne menn bare 22 %. Forklaringen må være at det vesentlig er voksne ugifte menn som har innvandret. Mange av disse har giftet seg med norskfødte kvinner og har fått barn i Norge. Av alle gifte kvinner med statsborgerrett i utlandet var 49 % født i Norge. (Se tabell 6, nederste linje.)

Tabell r. Fremmede statsborgere etter fødested i 1946.

	Født i Norge				Født i utlandet			
	Barn under 15 år	Menn over 15 år	Kvinner over 15 år	Tils.	Barn under 15 år	Menn over 15 år	Kvinner over 15 år	Tils.
Fremmede statsborgere i alt	1 505	1 859	2 303	5 667	837	6 599	2 809	10 245
Statsborgerrett i:								
Danmark	131	187	343	661	53	736	421	1 210
Finnland	41	35	43	119	29	116	47	192
Sverige	620	661	1 049	2 330	138	2 956	1 012	4 106
Polen	69	1	12	82	15	1 062	121	1 198
Storbritannia ...	35	46	95	176	151	127	164	442
Tyskland	313	52	270	635	121	205	257	583
Samb.statene ...	117	582	266	965	207	356	278	841

For dansker, svensker og amerikanere er den relative aldersfordeling vist i tabell u, mens fordelingen av de absolutte tallene for alle viktigere nasjonaliteter finnes i tabell 6.

Tabell u. Fremmede statsborgere etter alder i 1946.
Relative tall.

Alder	Menn					Kvinner				
	Hele folke- mengden	Fremme- de stats- borgere	Dan- sker	Sven- sker	Ameri- kanere (Samb- statene)	Hele folke- mengden	Fremme- de stats- borgere	Dan- sker	Sven- sker	Ameri- kanere (Samb- statene)
0—14.....	23,5	12,6	9,6	10,3	16,2	21,8	18,0	10,1	14,2	20,8
15—19.....	7,5	7,6	8,2	6,6	16,3	7,1	11,2	13,2	11,8	20,2
20—29.....	17,4	16,2	18,3	8,7	10,8	16,6	16,5	27,8	12,5	14,0
30—39.....	15,9	7,8	6,0	4,6	10,4	15,5	10,7	8,8	5,4	12,5
40—49.....	13,4	11,3	11,2	10,9	14,7	13,8	12,4	10,1	14,9	11,4
50—59.....	10,1	21,0	27,1	28,2	15,4	10,7	13,8	13,3	17,9	10,2
60+	12,1	23,0	19,1	30,6	15,5	14,4	17,0	11,3	23,3	10,3
Uoppgitt	0,1	0,5	0,5	0,1	0,7	0,1	0,4	0,4	0,0	0,6
I alt	100,0	100,0	100,0	100,0	100,0	100,0	100,0	100,0	100,0	100,0

I tabell 7 er alle fremmede statsborgere over 15 år fordelt etter yrke eller annen levevei ved tellingen i 1946. Av de i alt 8458 menn og 5112 kvinner tilhørte henholdsvis 6 667 og 2 215 den egentlige yrkesbefolkning (gruppene 1—23 i tabellen). Av mennene var 2 413 formenn eller arbeidere ved forskjellige industrielle bedrifter (inkl. bygge- og anleggsvirksomhet), 490 selvstendige håndverkere og 463 ansatte håndverkere eller læregutter ved håndverksbedrifter. Det var også relativt mange jordbruksarbeidere (757). De fleste av yrkeskvinnene finner en i gruppene «Husarbeid for fremmede», «Arbeidere ved immateriell virksomhet» (sykepleiersker m. v.), «Andre kontor- og butikkkfunksjonærer» og «Formenn og arbeidere ved industri» (vesentlig bekledningsindustri).

Tabeller

Tableaux

Tabell 1. Folkemengden etter kjønn, alder og ekteskapelig
Population par groupes de cinq ans répartie par sexe,

Landsdeler <i>Districts</i>	0 år, født 1946	1 år, født 1945	2 år, født 1944	3 år, født 1943	4 år, født 1942	5 år, født 1941
I. MENN <i>Hommes</i>						
I. Riket <i>Royaume</i>	35 434	32 110	31 017	27 529	25 316	22 061
II. Bygder <i>Distr.rur.</i>	26 247	24 308	23 426	21 163	19 765	17 315
III. Byer. <i>Villes</i>	9 187	7 802	7 591	6 366	5 551	4 746
Svalbard og Jan Mayen	2	2	3	—	3	—
IV. Bygdene fylkesvis. <i>Distr. rur. par préf.</i>						
01 Østfold	1 415	1 251	1 236	1 040	958	801
02 Aker	1 442	1 322	1 283	1 011	859	699
» Akershus ellers	1 984	1 656	1 614	1 414	1 208	1 096
04 Hedmark	1 838	1 616	1 586	1 421	1 371	1 159
05 Oppland	1 559	1 454	1 370	1 331	1 234	1 151
06 Buskerud	1 159	1 115	1 003	850	731	673
07 Vestfold	1 152	1 001	988	864	727	658
08 Telemark	972	943	873	761	763	586
09 Aust-Agder	609	523	563	439	436	364
10 Vest-Agder	657	589	581	582	531	466
11 Rogaland	1 525	1 411	1 376	1 341	1 230	1 048
12 Hordaland	2 280	2 088	2 074	1 738	1 663	1 536
14 Sogn og Fjordane	953	946	926	826	762	722
15 Møre og Romsdal	1 724	1 792	1 561	1 463	1 379	1 164
16 Sør-Trøndelag	1 558	1 401	1 371	1 391	1 278	1 176
17 Nord-Trøndelag	1 135	1 112	1 049	986	974	844
18 Nordland	2 389	2 285	2 184	2 063	2 003	1 701
19 Troms	1 268	1 195	1 150	1 076	1 069	949
20 Finnmark	628	608	638	566	589	522
2. KVINNER <i>Femmes.</i>						
I. Riket. <i>Royaume.</i>	33 699	30 354	29 162	26 033	24 346	21 161
II. Bygder. <i>Distr. rur.</i>	24 989	22 907	21 943	20 098	19 042	16 718
III. Byer. <i>Villes.</i>	8 710	7 447	7 219	5 935	5 304	4 443
Svalbard og Jan Mayen	—	2	2	2	1	1
IV. Bygdene fylkesvis. <i>Distr. rur. par préf.</i>						
01 Østfold	1 342	1 209	1 134	998	913	843
02 Aker	1 399	1 265	1 111	1 016	895	750
» Akershus ellers	1 883	1 584	1 500	1 263	1 201	1 044
04 Hedmark	1 586	1 571	1 405	1 373	1 275	1 138
05 Oppland	1 526	1 451	1 304	1 276	1 207	1 031
06 Buskerud	1 122	1 012	1 019	820	762	693
07 Vestfold	1 090	977	924	772	682	642
08 Telemark	905	814	814	680	650	595
09 Aust-Agder	551	496	455	454	444	399
10 Vest-Agder	660	531	560	521	496	425
11 Rogaland	1 433	1 344	1 349	1 255	1 219	998
12 Hordaland	2 129	1 906	1 902	1 670	1 604	1 466
14 Sogn og Fjordane	875	883	827	773	742	674
15 Møre og Romsdal	1 656	1 596	1 506	1 489	1 305	1 194
16 Sør-Trøndelag	1 516	1 400	1 351	1 271	1 228	996
17 Nord-Trøndelag	1 129	1 042	1 025	975	919	792
18 Nordland	2 260	2 137	2 058	1 939	1 907	1 604
19 Troms	1 282	1 091	1 141	1 046	1 057	915
20 Finnmark	645	598	558	507	536	519

1 Alderen er oppgitt i fylte år pr. 3. desember 1946. De 0-åringe er født i tiden 3. desember 1945—2. desember 1946; de 1-åringe i tiden 3. desember 1944—2. desember 1945 o. s. v.

Années d'âge le 3 décembre 1946. Personnes de 0 an = personnes nées 3. décembre 1945—2. décembre 1946 etc.

2 Byene fylkesvis se side 16. *Villes par préfectures voir page 16.*

stilling i femårsklasser.¹⁾ — Riket og fylkene.²⁾åge et état civil. ¹⁾ — Royaume et préfectures.²⁾

6 år, født 1940	7 år, født 1939	8 år, født 1938	9 år, født 1937	10 år, født 1936	11 år, født 1935	12 år, født 1934	13 år, født 1933	14 år, født 1932	Nr.
23 477	22 388	21 920	20 993	20 630	20 033	20 106	20 506	22 125	I.
18 508	17 632	17 224	16 702	16 482	16 093	16 145	16 453	17 670	II.
4 969	4 756	4 696	4 291	4 148	3 940	3 961	4 053	4 455	III.
1	—	1	—	1	1	2	1	1	
967	892	821	853	830	858	821	820	898	01
822	867	819	766	690	659	606	709	698	02
1 194	1 087	1 138	1 122	1 030	990	1 031	1 052	1 131	»
1 278	1 201	1 160	1 105	1 162	1 095	1 180	1 234	1 303	04
1 189	1 108	1 104	1 048	1 039	1 045	1 094	1 061	1 198	05
761	778	724	708	686	654	690	697	743	06
814	800	785	750	665	706	687	709	873	07
610	610	596	570	579	559	651	598	603	08
363	423	412	393	383	390	379	386	365	09
476	487	445	440	460	468	482	466	486	10
1 138	1 043	1 008	1 005	1 019	955	884	1 010	1 049	11
1 591	1 482	1 649	1 487	1 563	1 460	1 416	1 489	1 603	12
800	707	733	735	714	711	691	791	761	14
1 296	1 184	1 034	1 089	1 070	1 103	1 062	999	1 168	15
1 060	1 086	1 012	968	970	937	972	990	1 032	16
859	816	772	735	676	654	726	751	719	17
1 739	1 640	1 619	15 99	1 630	1 509	1 470	1 467	1 676	18
1 017	912	876	836	799	867	823	772	872	19
534	509	517	493	517	473	480	452	492	20
22 526	21 541	21 235	20 125	19 764	19 413	19 330	19 457	21 275	I.
17 667	16 995	16 796	15 853	15 720	15 573	15 444	15 482	16 779	II.
4 859	4 546	4 439	4 272	4 044	3 840	3 886	3 975	4 496	III.
5	1	2	1	—	1	—	—	—	
849	846	892	843	808	794	792	751	850	01
860	838	835	722	650	656	663	628	656	02
1 163	1 037	1 046	1 021	999	955	1 027	968	1 110	»
1 144	1 158	1 110	1 093	1 033	1 088	1 098	1 131	1 182	04
1 146	1 046	1 082	992	1 031	957	968	1 032	1 056	05
722	683	697	671	689	633	681	690	728	06
780	763	751	699	697	687	626	616	873	07
624	623	594	570	537	545	578	510	598	08
417	426	376	335	406	372	394	380	374	09
455	484	447	426	408	423	417	440	430	10
1 103	1 003	971	958	936	937	932	899	951	11
1 640	1 465	1 482	1 402	1 395	1 430	1 384	1 406	1 453	12
731	697	669	661	720	693	683	734	782	14
1 145	1 177	1 053	1 070	1 031	1 085	986	1 047	1 115	15
1 048	1 044	1 016	896	898	911	988	933	1 042	16
766	728	756	678	659	669	663	653	699	17
1 648	1 628	1 642	1 471	1 520	1 465	1 407	1 478	1 530	18
872	848	865	868	815	815	747	777	855	19
554	501	512	477	488	458	410	409	495	20

Tabell I (forts.). Folkemengden etter kjønn, alder og ekteskapelig

Landsdeler	0—4 år, født 1946—1942	5—9 år, født 1941—1937	10—14 år, født 1936—1931	I alt under 15 år, født 1946—1931
I. MENN				
I. Riket	151 406	110 839	103 400	365 645
II. Bygder	114 909	87 381	82 843	285 133
III. Byer	36 497	23 458	20 557	80 512
Svalbard og Jan Mayen	10	2	6	18
IV. Bygdene fylkesvis.				
01 Østfold	5 900	4 334	4 227	14 461
02 Aker	5 917	3 973	3 362	13 252
» Akershus ellers	7 876	5 637	5 234	18 747
04 Hedmark	7 832	5 903	5 974	19 709
05 Oppland	6 948	5 600	5 437	17 985
06 Buskerud	4 858	3 644	3 470	11 972
07 Vestfold	4 732	3 807	3 640	12 179
08 Telemark	4 312	2 972	2 990	10 274
09 Aust-Agder	2 570	1 955	1 903	6 428
10 Vest-Agder	2 940	2 314	2 362	7 616
11 Rogaland	6 883	5 242	4 917	17 042
12 Hordaland	9 843	7 745	7 531	25 119
14 Sogn og Fjordane	4 413	3 697	3 668	11 778
15 Møre og Romsdal	7 919	5 767	5 402	19 088
16 Sør-Trøndelag	6 999	5 302	4 901	17 202
17 Nord-Trøndelag	5 256	4 026	3 526	12 808
18 Nordland	10 924	8 298	7 752	26 974
19 Troms	5 758	4 590	4 133	14 481
20 Finnmark	3 029	2 575	2 414	8 018
2. KVINNER				
I. Riket	143 594	106 588	99 239	349 421
II. Bygder	108 979	84 029	78 998	272 006
III. Byer	34 615	22 559	20 241	77 415
Svalbard og Jan Mayen	7	10	1	18
IV. Bygdene fylkesvis.				
01 Østfold	5 596	4 273	3 995	13 864
02 Aker	5 686	4 005	3 253	12 944
» Akershus ellers	7 431	5 311	5 059	17 801
04 Hedmark	7 210	5 643	5 532	18 385
05 Oppland	6 764	5 297	5 044	17 105
06 Buskerud	4 735	3 466	3 421	11 622
07 Vestfold	4 445	3 635	3 499	11 579
08 Telemark	3 863	3 006	2 768	9 637
09 Aust-Agder	2 400	1 953	1 926	6 279
10 Vest-Agder	2 768	2 237	2 118	7 123
11 Rogaland	6 600	5 033	4 655	16 288
12 Hordaland	9 211	7 455	7 068	23 734
14 Sogn og Fjordane	4 100	3 432	3 612	11 144
15 Møre og Romsdal	7 552	5 639	5 264	18 455
16 Sør-Trøndelag	6 766	5 000	4 772	16 538
17 Nord-Trøndelag	5 090	3 720	3 343	12 153
18 Nordland	10 301	7 993	7 400	25 694
19 Troms	5 617	4 368	4 009	13 994
20 Finnmark	2 844	2 563	2 260	7 667

stilling i femårsklasser. — Riket og fylkene.

I alt over 15 år, født 1930 og tidligere. <i>Au — dessus de 15 ans</i>						Nr.
Ugifte <i>Celibataires</i>	Giftede <i>Mariés</i>	Enkemenn Enker <i>Veufs, veuves</i>	Separerte og skilte <i>Séparés, divorcés</i>	Uoppgitt ekt. st. <i>Etat. civil inc.</i>	Tilsammen <i>Total</i>	
470 376	654 629	52 268	12 111	2 249	1 191 633	I.
354 835	464 110	38 152	4 839	1 605	863 541	II.
115 541	190 519	14 116	7 272	644	328 092	III.
485	359	18	13	2	877	
18 637	27 460	2 193	303	45	48 638	01
14 687	29 781	1 506	733	282	46 989	02
24 449	37 467	2 584	660	169	65 329	»
26 842	31 730	2 925	301	98	61 896	04
23 266	28 529	2 712	230	75	54 812	05
17 995	24 481	2 036	293	65	44 870	06
14 852	23 213	1 641	330	36	40 072	07
16 083	19 330	1 679	197	35	37 324	08
9 802	10 919	1 077	98	39	21 935	09
10 207	11 969	1 065	119	54	23 414	10
19 407	24 136	1 738	247	71	45 599	11
28 011	37 299	2 959	244	122	68 635	12
16 464	17 611	1 846	71	63	36 055	14
23 342	28 922	2 551	106	62	54 983	15
21 909	27 123	2 513	242	72	51 859	16
15 013	19 622	1 711	159	36	36 541	17
28 672	37 642	3 068	312	96	69 790	18
16 443	18 205	1 536	101	64	36 349	19
8 754	8 671	812	93	121	18 451	20
450 234	655 113	124 230	18 332	2 342	1 250 251	I.
296 881	465 327	81 165	7 095	1 705	852 173	II.
153 353	189 786	43 065	11 237	637	398 078	III.
43	73	8	5	—	129	
15 056	27 459	4 361	423	41	47 340	01
21 524	29 877	4 620	1 489	321	57 831	02
21 466	37 546	5 373	1 034	180	65 599	»
19 951	31 841	4 976	430	68	57 266	04
18 970	28 644	4 532	322	76	52 544	05
13 683	24 552	3 977	409	47	42 668	06
11 731	23 260	4 255	481	57	39 784	07
12 413	19 352	3 384	233	39	35 421	08
7 674	10 995	2 583	154	51	21 457	09
8 040	12 112	2 607	128	18	22 905	10
15 281	24 263	4 065	277	86	43 972	11
25 830	37 445	7 100	355	171	70 901	12
14 748	17 656	3 729	79	74	36 286	14
20 333	28 993	5 681	186	71	55 264	15
18 562	27 248	4 949	337	89	51 185	16
12 306	19 653	3 442	207	36	35 644	17
21 729	37 624	6 608	320	97	66 378	18
11 860	18 285	3 468	137	73	33 823	19
5 724	8 522	1 455	94	110	15 905	20

Tabell 1 (forts.). Folkemengden etter kjønn, alder og ekteskapelig

Landsdeler	15—17 år, født 1931—1929						18—19 år, født 1928—1927					
	Ugifte	Gifte	Enkemann Enker	Separerte og skilte	Uoppgitt ekt. st.	Tilsammen	Ugifte	Gifte	Enkemann Enker	Separerte og skilte	Uoppgitt ekt. st.	Tilsammen
I. MENN												
I. Riket	68 576	34	—	—	—	68 610	47 454	243	2	—	8	47 707
II. Bygder	53 734	24	—	—	—	53 758	36 707	159	2	—	4	36 872
III. Byer	14 842	10	—	—	—	14 852	10 747	84	—	—	4	10 835
Svalbard og Jan Mayen ..	14	—	—	—	—	14	31	1	—	—	—	32
IV. Bygdene fylkesvis												
01 Østfold	2 777	3	—	—	—	2 780	1 947	12	—	—	—	1 959
02 Aker	2 271	1	—	—	—	2 272	1 542	13	—	—	1	1 556
» Akershus ellers	3 634	4	—	—	—	3 638	2 527	16	—	—	—	2 543
04 Hedmark	4 052	2	—	—	—	4 054	2 710	14	—	—	1	2 725
05 Oppland	3 448	3	—	—	—	3 451	2 314	8	—	—	—	2 322
06 Buskerud	2 465	1	—	—	—	2 466	1 692	18	—	—	1	1 711
07 Vestfold	2 300	—	—	—	—	2 300	1 570	7	—	—	—	1 577
08 Telemark	2 007	2	—	—	—	2 009	1 404	7	—	—	—	1 411
09 Aust-Agder	1 179	—	—	—	—	1 179	807	3	—	—	—	810
10 Vest-Agder	1 384	1	—	—	—	1 385	958	—	—	—	—	958
11 Rogaland	3 066	1	—	—	—	3 067	2 109	11	—	—	—	2 120
12 Hordaland	4 546	—	—	—	—	4 546	3 115	14	—	—	—	3 129
14 Sogn og Fjordane	2 424	—	—	—	—	2 424	1 494	—	—	—	—	1 494
15 Møre og Romsdal	3 492	2	—	—	—	3 494	2 502	3	—	—	1	2 506
16 Sør-Trøndelag	3 239	1	—	—	—	3 240	2 276	6	1	—	—	2 283
17 Nord-Trøndelag	2 346	1	—	—	—	2 347	1 610	11	—	—	—	1 621
18 Nordland	4 926	—	—	—	—	4 926	3 347	11	—	—	—	3 358
19 Troms	2 660	—	—	—	—	2 660	1 833	1	—	—	—	1 834
20 Finnmark	1 518	2	—	—	—	1 520	950	4	1	—	—	955
2. KVINNER												
I. Riket	66 087	254	4	—	1	66 346	44 145	2 186	14	20	8	46 373
II. Bygder	50 280	186	3	—	—	50 469	32 122	1 615	11	11	4	33 763
III. Byer	15 807	68	1	—	1	15 877	12 023	571	3	9	4	12 610
Svalbard og Jan Mayen ..	2	—	—	—	—	2	2	—	—	—	—	2
IV. Bygdene fylkesvis												
01 Østfold	2 639	16	—	—	—	2 655	1 639	97	—	—	—	1 736
02 Aker	2 556	6	—	—	—	2 562	2 063	84	—	3	—	2 150
» Akershus ellers	3 624	22	—	—	—	3 646	2 187	133	—	1	—	2 321
04 Hedmark	3 587	15	—	—	—	3 602	2 227	132	—	1	1	2 361
05 Oppland	3 297	9	—	—	—	3 306	2 029	106	—	—	—	2 135
06 Buskerud	2 232	14	—	—	—	2 246	1 477	92	—	1	—	1 570
07 Vestfold	1 945	8	1	—	—	1 954	1 243	86	—	2	—	1 331
08 Telemark	1 924	12	—	—	—	1 936	1 304	60	—	—	—	1 364
09 Aust-Agder	1 108	5	—	—	—	1 113	714	36	2	1	—	753
10 Vest-Agder	1 209	2	—	—	—	1 211	784	47	1	—	1	833
11 Rogaland	2 831	15	—	—	—	2 846	1 748	123	1	—	—	1 872
12 Hordaland	4 286	13	—	—	—	4 299	2 762	93	2	—	—	2 857
14 Sogn og Fjordane	2 154	3	—	—	—	2 157	1 337	31	2	1	1	1 372
15 Møre og Romsdal	3 237	11	—	—	—	3 248	2 158	67	—	—	1	2 226
16 Sør-Trøndelag	3 123	11	1	—	—	3 135	1 948	89	2	—	—	2 039
17 Nord-Trøndelag	2 209	8	—	—	—	2 217	1 400	90	1	1	—	1 492
18 Nordland	4 519	9	1	—	—	4 529	2 732	155	—	—	—	2 887
19 Troms	2 415	6	—	—	—	2 421	1 530	56	—	—	—	1 586
20 Finnmark	1 385	1	—	—	—	1 386	840	38	—	—	—	878

stilling i femårsklasser. — Riket og fylkene.

20—24 år, født 1926—1922						25—29 år, født 1921—1917						Nr.
Ugifte	Gifte	Enkemenn Enker	Separerte og skilte	Uoppgitt ekt. st.	Tilsammen	Ugifte	Gifte	Enkemenn Enker	Separerte og skilte	Uoppgitt ekt. st.	Tilsammen	
121 031	12 422	55	179	87	133 774	81 356	54 260	252	875	194	136 937	I.
90 363	8 702	32	81	54	99 232	59 327	38 191	169	353	134	98 174	II.
30 668	3 720	23	98	33	34 542	22 029	16 069	83	522	60	38 763	III.
145	6	—	—	—	151	138	36	2	2	—	178	
4 923	603	—	7	1	5 534	2 879	2 231	6	22	1	5 139	01
4 359	469	2	19	1	4 850	2 901	2 405	10	59	7	5 382	02
6 568	830	6	6	5	7 415	4 179	3 441	9	45	13	7 687	»
6 522	707	2	1	7	7 239	4 257	2 675	8	18	10	6 968	04
5 689	539	—	4	1	6 233	3 754	2 259	7	18	8	6 046	05
4 477	516	1	8	2	5 004	2 937	1 907	4	20	4	4 872	06
3 896	457	2	3	3	4 361	2 472	1 871	9	30	3	4 385	07
3 866	313	—	6	1	4 186	2 636	1 459	9	15	5	4 124	08
2 095	169	1	—	—	2 265	1 651	739	2	9	1	2 402	09
2 327	222	1	2	5	2 557	1 684	982	4	7	5	2 682	10
4 946	539	2	6	2	5 495	3 308	2 336	6	16	10	5 676	11
7 367	623	5	2	4	8 001	4 838	3 150	15	22	15	8 040	12
3 866	178	1	2	2	4 049	2 784	984	4	2	5	3 779	14
5 942	411	1	1	—	6 355	4 094	2 279	15	5	8	6 401	15
5 391	489	3	3	2	5 888	3 554	2 234	12	18	8	5 826	16
3 922	358	1	4	4	4 289	2 468	1 652	6	11	3	4 140	17
7 550	740	1	6	9	8 306	4 746	3 360	24	24	11	8 165	18
4 374	359	2	—	2	4 737	2 800	1 472	14	7	5	4 298	19
2 283	180	1	1	3	2 468	1 385	755	5	5	12	2 162	20
95 008	33 810	215	568	86	129 687	53 977	78 995	830	1 618	141	135 561	I.
64 444	25 167	140	267	56	90 074	34 300	56 884	526	696	98	92 504	II.
30 564	8 643	75	301	30	39 613	19 677	22 111	304	922	43	43 057	III.
14	8	—	—	—	22	11	12	2	1	—	26	
3 352	1 524	5	16	1	4 898	1 688	3 211	20	48	6	4 973	01
5 567	1 233	11	47	3	6 861	3 214	3 565	40	140	5	6 964	»
5 022	2 153	7	43	1	7 226	2 560	4 751	36	100	9	7 456	02
4 272	1 932	11	16	3	6 234	2 172	3 889	18	29	7	6 115	04
3 990	1 604	6	19	8	5 627	2 077	3 439	35	31	4	5 586	05
3 036	1 399	8	20	3	4 466	1 591	2 874	35	37	1	4 538	06
2 629	1 197	11	18	1	3 856	1 401	2 868	26	38	11	4 344	07
2 616	993	5	9	—	3 623	1 439	2 171	15	18	2	3 645	08
1 346	546	2	5	—	1 899	839	1 176	11	15	3	2 044	09
1 534	661	4	7	—	2 206	897	1 503	9	14	—	2 423	10
3 217	1 559	6	11	3	4 796	1 785	3 373	31	32	10	5 231	11
5 488	1 832	10	15	5	7 350	2 957	4 585	44	44	6	7 636	12
2 700	634	4	—	4	3 342	1 643	1 726	20	6	2	3 397	14
4 196	1 374	6	8	3	5 587	2 304	3 587	33	12	5	5 941	15
3 890	1 430	15	12	8	5 355	2 067	3 303	30	47	7	5 454	16
2 579	1 110	3	8	4	3 704	1 264	2 393	17	20	4	3 698	17
4 781	2 349	13	9	2	7 154	2 353	4 910	46	38	6	7 353	18
2 769	1 091	7	2	5	3 874	1 392	2 407	36	17	4	3 856	19
1 460	546	6	2	2	2 016	657	1 153	24	10	6	1 850	20

Tabell I (forts.). Folkemengden etter kjønn, alder og ekteskapelig

Landsdeler	30—34 år, født 1916—1912						35—39 år, født 1911—1907					
	Ugifte	Gifte	Enkemann Enker	Separerte og skilte	Uoppgitt ekt. st.	Tilsammen	Ugifte	Gifte	Enkemann Enker	Separerte og skilte	Uoppgitt ekt. st.	Tilsammen
I. MENN												
I. Riket	43 309	82 881	570	1455	195	128 410	27 396	90 032	828	1511	171	119 938
II. Bygder	32 181	58 579	390	582	130	91 862	20 650	63 563	570	581	123	85 487
III. Byer	11 128	24 302	180	873	65	36 548	6 746	26 469	258	930	48	34 451
Svalbard og Jan Mayen .	67	75	1	2	1	146	28	73	3	1	—	105
IV. Bygdene fylkesvis												
01 Østfold	1 607	3 501	15	36	4	5 163	1 080	4 016	26	31	2	5 155
02 Aker	1 196	3 823	21	93	6	5 139	617	4 362	31	113	5	5 128
» Akershus ellers	2 020	5 028	22	100	12	7 182	1 335	5 186	35	81	15	6 652
04 Hedmark	2 392	3 954	21	27	9	6 403	1 619	4 228	33	34	9	5 923
05 Oppland	2 011	3 461	17	19	12	5 520	1 289	3 815	20	22	4	5 150
06 Buskerud	1 689	3 096	15	30	5	4 835	1 127	3 282	36	39	3	4 487
07 Vestfold	1 335	3 082	11	37	3	4 468	813	3 328	15	52	4	4 212
08 Telemark	1 559	2 328	23	23	3	3 936	989	2 574	17	14	—	3 594
09 Aust-Agder	980	1 211	6	12	—	2 209	647	1 372	6	5	4	2 034
10 Vest-Agder	940	1 490	12	11	6	2 459	648	1 433	13	6	1	2 101
11 Rogaland	1 714	3 417	22	32	6	5 191	1 078	3 295	39	25	4	4 441
12 Hordaland	2 573	4 687	30	28	13	7 331	1 601	5 073	49	35	15	6 773
14 Sogn og Fjordane	1 657	1 855	7	5	4	3 528	1 143	2 191	20	6	6	3 366
15 Møre og Romsdal	2 231	3 362	22	9	6	5 630	1 418	3 829	33	14	11	5 305
16 Sør-Trøndelag	2 055	3 456	34	37	11	5 593	1 429	3 792	48	26	7	5 302
17 Nord-Trøndelag	1 270	2 477	20	20	8	3 795	827	2 733	32	15	4	3 611
18 Nordland	2 572	4 825	42	43	14	7 496	1 584	5 271	61	37	12	6 965
19 Troms	1 578	2 333	34	12	3	3 960	937	2 538	35	10	5	3 525
20 Finnmark	802	1 193	16	8	5	2 024	469	1 245	21	16	12	1 763
2. KVINNER												
I. Riket	31 338	91 681	1688	2147	126	126 980	26 085	89 572	2822	2095	123	120 697
II. Bygder	19 433	64 963	1080	869	79	86 424	15 805	63 060	1727	842	72	81 506
III. Byer	11 905	26 718	608	1278	47	40 556	10 280	26 512	1095	1253	51	39 191
Svalbard og Jan Mayen .	6	17	2	3	—	28	4	14	—	1	—	19
IV. Bygdene fylkesvis												
01 Østfold	974	4 007	58	58	—	5 097	848	3 846	101	50	3	4 848
02 Aker	1 723	4 457	73	185	7	6 445	1 278	4 546	136	200	4	6 164
» Akershus ellers	1 335	5 330	87	132	10	6 894	1 129	5 074	116	112	10	6 441
04 Hedmark	1 234	4 337	44	37	1	5 653	969	4 065	94	61	5	5 194
05 Oppland	1 175	3 887	51	30	9	5 152	949	3 807	77	35	2	4 870
06 Buskerud	891	3 278	40	48	5	4 262	708	3 250	86	52	3	4 099
07 Vestfold	682	3 368	76	94	2	4 222	580	3 227	134	57	3	4 001
08 Telemark	845	2 649	41	29	3	3 567	657	2 557	55	28	2	3 299
09 Aust-Agder	549	1 435	26	11	—	2 021	490	1 383	40	22	1	1 936
10 Vest-Agder	521	1 550	20	10	—	2 101	427	1 481	34	10	1	1 953
11 Rogaland	985	3 663	63	46	5	4 762	862	3 296	103	33	10	4 304
12 Hordaland	1 765	5 178	104	39	12	7 098	1 377	5 114	159	36	11	6 697
14 Sogn og Fjordane	1 041	2 092	33	5	3	3 174	875	2 400	66	8	3	3 352
15 Møre og Romsdal	1 342	3 887	44	20	7	5 300	1 163	3 851	91	15	5	5 125
16 Sør-Trøndelag	1 333	3 903	77	36	3	5 352	1 053	3 714	106	37	2	4 912
17 Nord-Trøndelag	730	2 744	27	22	1	3 524	607	2 678	76	28	2	3 391
18 Nordland	1 229	5 271	96	35	5	6 636	1 006	5 105	130	34	3	6 278
19 Troms	725	2 634	68	19	3	3 449	597	2 440	79	11	—	3 127
20 Finnmark	354	1 293	52	13	3	1 715	230	1 226	44	13	2	1 515

stilling i femårsklasser. — Riket og fylkene.

40—44 år, født 1906—1902						45—49 år, født 1901—1897						Nr.
Ugifte	Gifte	Enkemann - Enker	Separerte og skilte	Uoppgitt ekt. st.	Tilsammen	Ugifte	Gifte	Enkemann - Enker	Separerte og skilte	Uoppgitt ekt. st.	Tilsammen	
20 052	85 596	1 279	1 505	150	108 582	16 255	80 639	2 003	1 626	134	100 657	I.
15 109	60 000	910	594	105	76 718	12 211	56 470	1 394	609	86	70 770	II.
4 943	25 596	369	911	45	31 864	4 044	24 169	609	1017	48	29 887	III.
24	62	1	1	—	88	21	44	5	1	—	71	
818	3 724	67	39	1	4 649	651	3 360	70	36	3	4 120	01
478	4 365	42	96	4	4 985	359	4 122	73	80	6	4 640	02
994	4 903	56	81	13	6 047	829	4 687	101	92	11	5 720	»
1 205	3 963	58	44	7	5 277	1 039	3 926	98	30	8	5 101	04
1 028	3 616	57	26	8	4 735	964	3 647	91	33	3	4 738	05
840	3 044	52	34	2	3 972	717	2 885	83	35	8	3 728	06
615	3 044	43	48	5	3 755	481	2 740	49	55	—	3 325	07
793	2 375	35	18	3	3 224	634	2 306	64	33	4	3 041	08
535	1 263	22	11	3	1 834	442	1 232	24	7	—	1 705	09
458	1 284	14	15	3	1 774	415	1 391	42	13	5	1 866	10
779	3 026	46	25	7	3 883	585	2 721	65	28	4	3 403	11
1 047	4 817	70	28	8	5 970	789	4 489	106	30	5	5 419	12
825	2 267	38	7	3	3 140	639	2 247	47	9	3	2 945	14
971	3 791	46	13	4	4 825	763	3 491	87	13	6	4 360	15
999	3 513	70	27	10	4 619	829	3 376	102	36	6	4 349	16
641	2 522	43	17	5	3 228	524	2 364	62	20	2	2 972	17
1 105	4 949	83	37	10	6 184	795	4 264	117	30	3	5 209	18
620	2 346	41	13	2	3 022	472	2 170	67	16	6	2 731	19
358	1 188	27	15	7	1 595	284	1 052	46	13	3	1 398	20
25 163	82 093	4 274	2 237	140	113 907	23 346	74 182	6 762	2 538	141	106 969	I.
14 781	57 039	2 644	864	94	75 422	13 695	51 269	4 143	962	100	70 169	II.
10 382	25 054	1 630	1 373	46	38 485	9 651	22 913	2 619	1 576	41	36 800	III.
—	10	1	—	—	11	4	4	2	—	—	10	
775	3 476	146	58	1	4 456	693	2 993	234	43	3	3 966	01
1 186	4 275	199	205	5	5 870	1 080	3 841	320	216	7	5 464	02
1 139	4 721	194	109	22	6 185	1 024	4 416	321	156	12	5 929	»
898	3 799	154	59	4	4 914	888	3 541	245	55	9	4 738	04
940	3 389	120	35	5	4 489	972	3 230	208	60	7	4 477	05
675	2 942	107	48	1	3 773	634	2 715	181	55	3	3 588	06
596	2 903	190	65	7	3 761	544	2 556	252	58	4	3 414	07
624	2 283	108	31	3	3 049	585	2 232	190	28	3	3 038	08
412	1 277	70	14	4	1 777	409	1 218	115	26	1	1 769	09
432	1 408	55	20	—	1 915	418	1 329	110	16	2	1 875	10
734	2 822	138	29	3	3 726	658	2 460	202	32	3	3 355	11
1 288	4 567	239	41	10	6 145	1 226	3 867	384	42	10	5 529	12
846	2 176	84	11	2	3 119	747	1 956	161	9	6	2 879	14
1 067	3 598	179	24	5	4 873	979	3 045	256	23	4	4 307	15
927	3 389	143	32	9	4 500	863	3 084	244	37	6	4 234	16
584	2 354	92	27	1	3 058	576	2 085	144	27	3	2 835	17
935	4 401	232	37	9	5 614	830	3 843	303	43	13	5 032	18
537	2 241	135	10	1	2 924	427	1 962	180	24	3	2 596	19
186	1 018	59	9	2	1 274	142	896	93	12	1	1 144	20

Tabell 1 (forts.). Folkemengden etter kjønn, alder og ekteskapelig

Landsdeler	50—54 år, født 1896—1892						55—59 år, født 1891—1887					
	Ugifte	Gifte	Enkemenn Enker	Separerte og skilte	Uoppgått ekt. st.	Tilsammen	Ugifte	Gifte	Enkemenn Enker	Separerte og skilte	Uoppgått ekt. st.	Tilsammen
1. MENN												
I. Riket	12 558	70 405	3049	1422	125	87 559	9 569	55 251	4142	1103	132	70 197
II. Bygder	9 405	49 218	2118	560	80	61 381	7 144	38 718	2876	447	91	49 276
III. Byer	3 153	21 187	931	862	45	26 178	2 425	16 533	1266	656	41	20 921
Svalbard og Jan Mayen	6	34	1	5	—	46	8	20	2	1	—	31
IV. Bygdene fylkesvis												
01 Østfold	516	2 843	100	33	3	3 495	411	2 268	168	32	5	2 884
02 Aker	290	3 566	98	75	5	4 034	194	2 450	138	63	6	2 851
» Akershus ellers	647	4 029	148	79	13	4 916	485	2 962	229	53	16	3 745
04 Hedmark	764	3 444	193	40	4	4 445	657	2 635	215	34	4	3 545
05 Oppland	731	3 122	136	36	4	4 029	532	2 417	202	29	7	3 187
06 Buskerud	521	2 573	116	30	2	3 242	413	2 198	162	28	14	2 815
07 Vestfold	363	2 482	82	27	3	2 957	306	1 944	126	22	—	2 398
08 Telemark	550	2 175	90	18	3	2 836	472	1 824	143	15	4	2 458
09 Aust-Agder	403	1 212	46	17	3	1 681	300	962	74	18	2	1 356
10 Vest-Agder	363	1 281	49	16	5	1 714	273	1 011	83	9	1	1 377
11 Rogaland	492	2 380	97	26	2	2 997	367	1 889	141	26	8	2 431
12 Hordaland	627	3 914	141	28	7	4 717	424	3 078	219	28	6	3 755
14 Sogn og Fjordane	479	1 921	100	4	2	2 506	356	1 598	104	6	3	2 067
15 Møre og Romsdal	563	3 057	124	10	1	3 755	402	2 262	171	9	4	2 848
16 Sør-Trøndelag	601	2 844	142	35	7	3 629	439	2 201	183	24	3	2 850
17 Nord-Trøndelag	366	1 942	104	25	4	2 441	297	1 681	124	14	—	2 116
18 Nordland	568	3 736	187	38	6	4 535	425	2 948	179	23	2	3 577
19 Troms	368	1 857	87	12	3	2 327	248	1 653	123	8	2	2 034
20 Finnmark	193	840	78	11	3	1 125	143	737	92	6	4	982
2. KVINNER												
I. Riket	20 340	61 209	9172	2193	128	93 042	16 937	47 666	11 668	1678	130	78 079
II. Bygder	12 142	42 879	5588	808	85	61 502	10 068	33 841	7 316	618	97	51 940
III. Byer	8 198	18 330	3584	1385	43	31 540	6 869	13 825	4 352	1060	33	26 139
Svalbard og Jan Mayen	—	6	—	—	—	6	—	2	—	—	—	2
IV. Bygdene fylkesvis												
01 Østfold	615	2 579	263	39	1	3 497	484	2 038	395	45	5	2 967
02 Aker	807	2 947	396	171	1	4 322	579	1 861	451	106	4	3 001
» Akershus ellers	868	3 612	392	133	10	5 015	672	2 600	552	91	12	3 927
04 Hedmark	811	2 994	348	48	4	4 205	686	2 365	497	49	5	3 602
05 Oppland	823	2 708	315	26	5	3 877	655	2 119	407	25	5	3 211
06 Buskerud	601	2 314	269	44	3	3 231	448	1 925	389	36	1	2 799
07 Vestfold	493	2 129	335	40	5	3 002	424	1 660	358	35	3	2 480
08 Telemark	552	1 923	248	24	3	2 750	497	1 528	345	31	3	2 404
09 Aust-Agder	404	1 051	149	21	3	1 628	340	855	219	12	4	1 430
10 Vest-Agder	361	1 114	166	17	2	1 660	342	910	198	12	2	1 464
11 Rogaland	555	2 028	283	33	4	2 903	503	1 620	377	17	7	2 524
12 Hordaland	1 077	3 419	479	45	13	5 033	929	2 844	615	23	17	4 428
14 Sogn og Fjordane	743	1 685	201	9	5	2 643	649	1 400	301	11	3	2 364
15 Møre og Romsdal	821	2 549	395	24	4	3 793	720	2 088	454	21	5	3 288
16 Sør-Trøndelag	822	2 416	343	34	8	3 623	642	1 940	415	38	8	3 043
17 Nord-Trøndelag	513	1 753	210	22	4	2 502	472	1 451	286	14	2	2 225
18 Nordland	765	3 268	442	42	4	4 521	659	2 692	578	30	5	3 964
19 Troms	388	1 645	231	18	4	2 286	297	1 339	311	16	1	1 964
20 Finnmark	123	745	123	18	2	1 011	70	606	168	6	5	855

stilling i femårsklasser. — Riket og fylkene.

60—64 år, født 1886—1882						65—69 år, født 1881—1877						Nr.
Ugifte	Gifte	Enkemenn Enker	Separerte og skilte	Uoppgitt ekt. st.	Tilsammen	Ugifte	Gifte	Enkemenn Enker	Separerte og skilte	Uoppgitt ekt. st.	Tilsammen	
7 644	43 246	5 388	869	115	57 262	5 757	33 836	7 134	733	90	47 550	I.
5 910	30 927	3 868	355	67	41 127	4 395	24 470	5 029	293	66	34 253	II.
1 734	12 319	1 520	514	48	16 135	1 362	9 366	2 105	440	24	13 297	III.
1	8	3	—	—	12	—	—	—	—	—	—	
345	1 800	237	27	6	2 415	259	1 372	323	18	2	1 974	01
142	1 613	148	55	2	1 960	112	1 167	226	35	1	1 541	02
363	2 303	263	47	8	2 984	304	1 791	368	38	12	2 513	»
548	2 165	298	22	8	3 041	424	1 684	425	22	6	2 561	04
474	1 822	283	15	5	2 599	370	1 514	336	9	3	2 232	05
392	1 777	233	23	2	2 427	279	1 395	269	27	3	1 973	06
226	1 525	161	19	4	1 935	168	1 175	241	14	3	1 601	07
424	1 437	165	19	1	2 046	301	1 070	234	18	4	1 627	08
255	861	104	6	1	1 227	191	742	167	7	7	1 114	09
248	908	87	9	5	1 257	185	800	147	12	1	1 145	10
350	1 558	158	22	—	2 088	242	1 267	227	18	5	1 759	11
369	2 559	316	16	5	3 265	263	2 049	419	13	4	2 748	12
293	1 269	174	6	4	1 746	184	1 133	209	7	2	1 535	14
281	1 961	217	7	4	2 470	231	1 725	287	9	4	2 256	15
353	1 755	283	9	2	2 402	264	1 431	307	7	1	2 010	16
243	1 304	143	10	—	1 700	172	1 015	218	8	1	1 414	17
316	2 512	317	26	4	3 175	251	1 907	348	18	4	2 528	18
168	1 195	154	9	—	1 526	125	881	176	9	2	1 193	19
120	603	127	8	6	864	70	352	102	4	1	529	20
14 463	36 846	14 292	1 309	115	67 025	11 628	26 440	16 890	953	135	56 046	I.
8 700	26 339	9 003	465	86	44 593	7 106	19 086	10 731	352	97	37 372	II.
5 763	10 507	5 289	844	29	22 432	4 522	7 354	6 159	601	38	18 674	III.
—	—	1	—	—	1	—	—	—	—	—	—	
398	1 456	549	30	2	2 435	343	1 070	611	20	6	2 050	01
423	1 284	526	89	6	2 328	352	906	602	61	2	1 923	02
587	1 874	662	62	10	3 195	459	1 376	740	52	10	2 637	»
634	1 865	518	29	5	3 051	525	1 349	676	15	7	2 572	04
633	1 622	498	30	6	2 789	476	1 156	605	17	8	2 262	05
418	1 473	439	22	5	2 357	339	1 100	555	27	6	2 027	06
339	1 320	488	22	4	2 173	304	940	582	30	2	1 858	07
437	1 216	379	14	3	2 049	323	818	453	11	1	1 606	08
326	766	284	10	1	1 387	239	586	333	7	3	1 168	09
339	798	318	5	1	1 461	278	600	338	8	—	1 224	10
396	1 337	476	17	3	2 229	341	887	548	15	7	1 798	11
787	2 221	767	34	12	3 821	649	1 667	903	20	16	3 255	12
571	1 171	336	6	1	2 085	468	917	444	6	5	1 840	14
638	1 684	534	15	7	2 878	554	1 385	689	16	4	2 648	15
553	1 505	511	27	5	2 601	457	1 099	656	17	4	2 233	16
349	1 115	343	14	1	1 822	336	853	498	12	4	1 703	17
574	2 181	754	26	10	3 545	423	1 485	846	9	5	2 768	18
228	1 012	413	7	2	1 662	191	627	453	6	1	1 278	19
70	439	208	6	2	725	49	265	199	3	6	522	20

Tabell 1 (forts.). Folkemengden etter kjønn, alder og ekteskapelig

Landsdeler	70—74 år, født 1876—1872						75—79 år, født 1871—1867					
	Ugifte	Gifte	Enkemann Enker	Separerte og skilte	Uoppgift ekt. st.	Tilsammen	Ugifte	Gifte	Enkemann Enker	Separerte og skilte	Uoppgift ekt. st.	Tilsammen
I. MENN												
I. Riket	4 160	24 163	8 700	455	100	37 578	2 397	12 883	7 793	208	78	23 359
II. Bygder	3 291	18 091	6 322	189	79	27 972	1 970	9 916	5 757	103	55	17 801
III. Byer	869	6 072	2 378	266	21	9 606	427	2 967	2 036	105	23	5 558
Svalbard og Jan Mayen ..	1	—	—	—	—	1	—	—	—	—	—	—
IV. Bygdene fylkesvis												
01 Østfold	193	966	411	11	4	1 585	113	461	295	6	3	878
02 Aker	104	802	232	22	3	1 163	64	416	220	13	1	714
» Akershus ellers	255	1 240	424	21	10	1 950	122	581	389	11	11	1 114
04 Hedmark	293	1 279	500	19	9	2 100	175	628	435	6	6	1 250
05 Oppland	284	1 201	489	9	3	1 986	157	637	439	5	5	1 243
06 Buskerud	198	932	336	9	5	1 480	124	535	305	7	6	977
07 Vestfold	123	849	254	10	1	1 237	91	413	267	4	1	776
08 Telemark	211	745	277	9	1	1 243	122	438	247	4	1	812
09 Aust-Agder	141	574	176	4	3	898	81	321	177	—	3	582
10 Vest-Agder	126	566	159	7	2	860	76	323	147	8	1	555
11 Rogaland	156	864	303	11	6	1 340	85	475	260	5	1	826
12 Hordaland	198	1 429	453	8	8	2 096	114	825	444	5	3	1 391
14 Sogn og Fjordane	136	886	285	5	3	1 315	88	611	303	6	—	1 008
15 Møre og Romsdal	189	1 344	396	7	3	1 939	124	845	430	5	1	1 405
16 Sør-Trøndelag	219	1 055	450	9	5	1 738	131	569	354	6	3	1 063
17 Nord-Trøndelag	140	793	295	6	—	1 234	86	451	269	6	2	814
18 Nordland	165	1 560	500	17	3	2 245	142	875	455	4	4	1 480
19 Troms	114	703	247	2	5	1 071	54	399	228	2	—	683
20 Finnmark	46	303	135	3	5	492	21	113	93	—	3	230
2. KVINNER												
I. Riket	9 142	17 079	18 468	555	158	45 402	5 970	8 303	15 884	257	122	30 536
II. Bygder	5 733	12 662	12 140	185	126	30 846	3 854	6 419	10 710	89	98	21 170
III. Byer	3 409	4 417	6 328	370	32	14 556	2 116	1 884	5 174	168	24	9 366
Svalbard og Jan Mayen ..	—	—	—	—	—	—	—	—	—	—	—	—
IV. Bygdene fylkesvis												
01 Østfold	225	693	659	11	1	1 589	174	294	580	3	7	1 058
02 Aker	292	540	681	35	1	1 549	192	220	563	24	1	1 000
» Akershus ellers	395	842	734	25	19	2 015	213	423	690	13	14	1 353
04 Hedmark	445	883	756	17	4	2 105	288	417	622	3	5	1 335
05 Oppland	385	860	734	7	7	1 993	260	442	626	5	5	1 338
06 Buskerud	241	667	626	11	6	1 551	211	332	508	3	1	1 055
07 Vestfold	241	556	575	14	2	1 388	152	279	511	3	4	949
08 Telemark	257	508	533	5	5	1 308	184	255	411	2	3	855
09 Aust-Agder	202	344	436	5	4	991	142	192	374	5	3	716
10 Vest-Agder	191	373	415	4	1	984	131	229	406	2	1	769
11 Rogaland	272	586	602	5	8	1 473	190	295	485	4	6	980
12 Hordaland	511	1 104	1 001	8	10	2 634	321	602	963	5	10	1 901
14 Sogn og Fjordane	382	729	577	4	9	1 701	268	420	569	3	7	1 267
15 Møre og Romsdal	484	967	867	4	7	2 329	333	540	867	—	5	1 745
16 Sør-Trøndelag	395	750	764	10	12	1 931	234	364	651	5	3	1 257
17 Nord-Trøndelag	277	546	490	7	4	1 324	187	293	479	2	2	963
18 Nordland	361	1 117	982	7	10	2 477	243	513	824	6	7	1 593
19 Troms	135	446	502	5	8	1 096	103	240	447	1	8	799
20 Finnmark	42	151	206	1	8	408	28	69	134	—	6	237

stilling i femårsklasser. — Riket og fylkene.

80—84 år, født 1866—1862						85—89 år, født 1861—1857						Nr.
Ugifte	Gifte	Enkemann Enker	Separerte og skilte	Uoppgitt ekt. st.	Tilsammen	Ugifte	Gifte	Enkemann Enker	Separerte og skilte	Uoppgitt ekt. st.	Tilsammen	
1 433	6 199	6 435	103	66	14 236	528	1 821	3 290	32	33	5 704	I.
1 207	4 948	4 930	52	55	11 192	464	1 510	2 666	13	24	4 677	II.
226	1 251	1 505	51	11	3 044	64	311	624	19	9	1 027	III.
60	216	300	4	2	582	33	61	139	—	2	235	01
34	157	173	5	—	369	12	39	66	5	—	122	02
98	345	312	3	10	768	34	85	175	—	3	297	»
108	316	377	3	3	807	43	83	188	—	1	315	04
128	332	359	3	5	827	45	96	194	—	2	337	05
59	235	245	2	3	544	21	67	122	—	—	210	06
51	213	226	6	2	498	19	54	112	—	—	185	07
59	201	220	1	2	483	31	52	119	1	1	204	08
52	183	150	—	3	388	17	52	83	2	—	154	09
52	193	153	—	1	399	22	66	106	1	3	198	10
64	224	195	5	3	491	13	80	127	1	3	224	11
62	408	388	1	4	863	29	137	199	—	2	367	12
48	313	273	2	2	638	21	120	189	—	1	331	14
68	365	379	3	5	820	30	133	227	1	1	392	15
70	270	308	4	3	655	17	98	156	1	1	273	16
57	207	227	3	1	495	27	86	113	—	—	226	17
87	499	415	6	3	1 010	35	130	230	1	2	398	18
38	221	190	—	2	451	13	60	105	—	—	178	19
12	50	40	1	1	104	2	11	16	—	2	31	20
3 864	3 369	12 650	104	109	20 096	15 71	857	6 020	30	54	8 532	I.
2 506	2 747	8 992	36	79	14 360	1 050	717	4 401	13	40	6 221	II.
1 358	622	3 658	68	30	5 736	521	140	1 619	17	14	2 311	III.
134	115	464	—	2	715	50	32	202	1	1	286	01
120	75	389	6	3	593	53	15	167	1	1	237	02
146	144	517	2	10	819	64	43	241	—	9	357	»
178	195	566	6	3	948	91	50	305	1	1	448	04
179	190	500	1	3	873	78	48	235	—	1	362	05
113	143	437	3	1	697	32	23	214	2	—	271	06
99	113	441	2	4	659	32	26	185	3	1	247	07
93	107	354	—	2	556	49	25	174	1	3	252	08
85	89	309	—	8	491	35	22	144	—	4	205	09
96	76	285	3	3	463	41	23	162	—	1	227	10
112	145	447	2	2	708	50	26	189	1	3	269	11
229	222	813	2	8	1 274	93	79	408	—	3	583	12
165	226	494	—	6	891	98	59	283	—	3	443	14
207	248	704	3	1	1 163	78	75	388	—	2	543	15
134	174	567	2	7	884	75	57	291	2	1	426	16
140	134	458	3	3	738	48	36	215	—	—	299	17
196	226	772	1	6	1 201	61	55	422	1	3	542	18
69	94	400	—	5	568	16	19	141	—	1	177	19
11	31	75	—	2	119	6	4	35	—	2	47	20

Tabell 1 (forts.). Folkemengden etter kjønn, alder og ekteskapelig

Landsdeler	90—94 år, født 1856—1852						95—99 år, født 1851—1847					
	Ugifte	Gifte	Enkemann Enker	Separerte og skilte	Uoppgitt ekt. st.	Tilsammen	Ugifte	Gifte	Enkemann Enker	Separerte og skilte	Uoppgitt ekt. st.	Tilsammen
1. MENN												
I. Riket	162	370	1 102	9	7	1 650	27	35	194	1	—	257
II. Bygder	137	331	909	7	7	1 391	25	31	164	—	—	220
III. Byer	25	39	193	2	—	259	2	4	30	1	—	37
Svalbard og Jan Mayen .	—	—	—	—	—	—	—	—	—	—	—	—
IV. Bygdene fylkesvis												
01 Østfold	5	15	32	—	—	52	2	2	3	—	—	7
02 Aker	1	5	22	—	—	28	1	—	4	—	—	5
» Akershus ellers	7	18	41	2	—	68	3	1	5	—	—	9
04 Hedmark	14	21	55	—	—	90	—	1	15	—	—	16
05 Oppland	8	24	63	—	2	97	1	3	13	—	—	17
06 Buskerud	9	10	50	—	1	70	2	1	6	—	—	9
07 Vestfold	6	11	38	1	1	57	—	—	3	—	—	3
08 Telemark	7	9	32	—	1	49	1	2	3	—	—	6
09 Aust-Agder	6	14	33	—	—	53	1	2	5	—	—	8
10 Vest-Agder	9	9	42	—	—	60	3	2	5	—	—	10
11 Rogaland	17	38	38	—	—	93	—	2	12	—	—	14
12 Hordaland	7	24	83	—	—	114	2	2	20	—	—	24
14 Sogn og Fjordane	2	26	78	3	—	109	—	1	11	—	—	12
15 Møre og Romsdal	11	37	94	—	—	142	—	2	18	—	—	20
16 Sør-Trøndelag	6	22	48	—	—	76	4	3	10	—	—	17
17 Nord-Trøndelag	5	19	41	—	1	66	1	2	12	—	—	15
18 Nordland	12	23	83	—	1	119	3	4	17	—	—	24
19 Troms	5	5	30	1	—	41	1	1	2	—	—	4
20 Finnmark	—	1	6	—	—	7	—	—	—	—	—	—
2. KVINNER												
I. Riket	483	149	2 112	9	21	2 774	60	16	334	3	1	414
II. Bygder	325	126	1 637	3	18	2 109	48	14	272	1	—	335
III. Byer	158	23	475	6	3	665	12	2	62	2	1	79
Svalbard og Jan Mayen .	—	—	—	—	—	—	—	—	—	—	—	—
IV. Bygdene fylkesvis												
01 Østfold	11	4	65	—	1	81	2	—	8	—	—	10
02 Aker	10	8	58	—	1	77	1	1	5	—	—	7
» Akershus ellers	14	5	67	1	—	87	5	—	11	—	—	16
04 Hedmark	32	10	92	—	1	135	3	1	25	—	—	29
05 Oppland	19	10	90	1	—	120	2	—	16	—	—	18
06 Buskerud	19	4	75	—	—	98	2	1	5	—	—	8
07 Vestfold	11	3	82	—	2	98	1	1	6	—	—	8
08 Telemark	13	7	58	—	1	79	4	—	11	—	—	15
09 Aust-Agder	13	4	57	—	1	75	3	1	6	—	—	10
10 Vest-Agder	17	3	70	—	1	91	3	—	10	—	—	13
11 Rogaland	14	6	91	—	1	112	3	1	19	—	—	23
12 Hordaland	26	7	167	—	2	202	7	2	29	—	—	38
14 Sogn og Fjordane	26	14	128	—	—	168	3	2	23	—	—	28
15 Møre og Romsdal	27	17	140	—	3	187	4	—	30	—	—	34
16 Sør-Trøndelag	15	4	111	—	—	130	2	1	16	—	—	19
17 Nord-Trøndelag	25	4	83	—	1	113	1	—	16	—	—	17
18 Nordland	24	11	135	—	1	171	1	1	25	1	—	28
19 Troms	6	3	53	1	1	64	—	1	11	—	—	12
20 Finnmark	3	2	15	—	1	21	1	1	—	—	—	2

stilling i femårsklasser. — Riket og fylkene.

100—104 år, født 1846—1842						Uoppgitt alder. <i>Age inc.</i>						Nr.
Ugifte	Gifte	Enkemann Enker	Separerte og skilte	Uoppgitt ekt. st.	Tilsammen	Ugifte	Gifte	Enkemann Enker	Separerte og skilte	Uoppgitt ekt. st.	Tilsammen	
2	—	15	—	1	18	710	313	37	25	563	1 648	I.
1	—	14	—	1	16	604	262	32	20	444	1 362	II.
1	—	1	—	—	2	106	51	5	5	119	286	III.
—	—	—	—	—	—	1	—	—	—	1	2	—
—	—	—	—	—	—	18	6	1	1	6	32	01
—	—	—	—	—	—	10	6	—	—	234	250	02
—	—	1	—	—	1	45	17	—	1	17	80	»
—	—	1	—	—	1	20	5	3	1	6	35	04
—	—	2	—	—	2	39	13	4	2	3	61	05
—	—	1	—	—	1	33	9	—	1	4	47	06
—	—	—	—	—	—	17	18	2	2	3	42	07
1	—	—	—	—	1	16	13	1	3	1	34	08
—	—	1	—	—	1	19	7	—	—	9	35	09
—	—	—	—	—	—	36	7	1	3	10	57	10
—	—	—	—	—	—	36	13	—	1	10	60	11
—	—	1	—	—	1	40	21	1	—	23	85	12
—	—	2	—	—	2	25	11	1	1	23	61	14
—	—	2	—	—	2	30	23	2	—	3	58	15
—	—	—	—	—	—	33	8	2	—	3	46	16
—	—	1	—	—	1	11	4	—	—	1	16	17
—	—	2	—	1	3	43	28	7	2	7	87	18
—	—	—	—	—	—	35	11	1	—	27	74	19
—	—	—	—	—	—	98	42	6	2	54	202	20
1	—	25	—	—	26	626	406	105	18	603	1 758	I.
1	—	17	—	—	18	488	314	83	14	476	1 375	II.
—	—	8	—	—	8	138	92	22	4	127	383	III.
—	—	—	—	—	—	—	—	—	—	—	—	—
—	—	—	—	—	—	12	8	1	1	1	23	01
1	—	—	—	—	1	27	13	3	—	270	313	02
—	—	1	—	—	1	23	27	5	2	22	79	»
—	—	3	—	—	3	11	2	2	4	3	22	04
—	—	1	—	—	1	31	18	8	—	1	58	05
—	—	—	—	—	1	15	6	2	—	8	31	06
—	—	—	—	—	—	15	20	2	—	2	39	07
—	—	—	—	—	—	10	8	4	2	2	26	08
—	—	2	—	—	2	18	9	4	—	11	42	09
—	—	1	—	—	1	19	5	5	—	2	31	10
—	—	—	—	—	—	25	21	4	—	11	61	11
—	—	2	—	—	2	52	29	11	1	26	119	12
—	—	2	—	—	2	32	15	1	—	14	62	14
—	—	1	—	—	1	21	20	3	1	3	48	15
—	—	1	—	—	1	29	15	5	1	6	56	16
—	—	2	—	—	2	9	6	2	—	—	17	17
—	—	1	—	—	1	37	32	6	1	8	84	18
—	—	—	—	—	—	35	22	1	—	26	84	19
—	—	—	—	—	—	67	38	14	1	60	180	20

Tabell 1 (forts.). Folkemengden etter kjønn, alder og ekteskapelig

Landsdeler	0 år, født 1946	1 år, født 1945	2 år, født 1944	3 år, født 1943	4 år, født 1942	5 år, født 1941
I. MENN						
V. Byene fylkesvis. Villes par préf.						
01 Østfold	602	545	470	374	327	266
02 Akershus	26	26	18	14	16	8
03 Oslo	2 639	2 156	2 106	1 693	1 429	1 195
04 Hedmark	115	96	100	89	69	59
05 Oppland	125	93	107	114	70	62
06 Buskerud	406	341	336	233	238	190
07 Vestfold	415	381	347	290	242	221
08 Telemark	437	356	349	274	250	195
09 Aust-Agder	185	164	161	150	126	117
01 Vest-Agder	390	297	332	285	261	201
11 Rogaland	826	814	809	698	582	510
13 Bergen	1 247	1 029	959	821	743	674
14 Sogn og Fjordane	17	9	17	16	11	12
15 Møre og Romsdal	409	356	324	318	289	240
16 Sør-Trøndelag	610	513	549	440	399	309
17 Nord-Trøndelag	115	101	84	65	77	66
18 Nordland	349	291	279	278	216	216
19 Troms	159	151	152	132	118	123
20 Finnmark	115	83	92	82	88	82
2. KVINNER						
V. Byene fylkesvis. Villes par préf.						
01 Østfold	566	484	483	351	307	245
02 Akershus	27	25	26	16	15	12
03 Oslo	2 485	2 079	1 941	1 564	1 392	1 041
04 Hedmark	113	113	98	81	67	60
05 Oppland	123	109	106	80	80	65
06 Buskerud	388	309	316	256	201	169
07 Vestfold	436	351	371	270	225	217
08 Telemark	364	341	324	284	231	191
09 Aust-Agder	182	158	150	137	116	107
10 Vest-Agder	343	280	291	265	257	215
11 Rogaland	824	718	715	642	581	517
13 Bergen	1 167	993	946	765	718	623
14 Sogn og Fjordane	17	17	12	14	13	8
15 Møre og Romsdal	401	347	341	262	246	215
16 Sør-Trøndelag	579	527	484	421	371	314
17 Nord-Trøndelag	107	88	94	70	74	72
18 Nordland	325	272	284	251	221	180
19 Troms	169	161	140	131	103	106
20 Finnmark	94	75	97	75	86	86

stilling i femårsklasser. — Riket og fylkene.

6 år, født 1940	7 år, født 1939	8 år, født 1938	9 år, født 1937	10 år, født 1936	11 år, født 1935	12 år, født 1934	13 år, født 1933	14 år, født 1932	Nr.
330	315	327	304	290	273	261	234	295	01
17	13	12	9	13	10	13	13	9	02
1 240	1 243	1 161	1 084	1 066	936	915	1 022	1 093	03
65	58	48	61	55	47	60	58	47	04
76	71	69	55	50	47	59	50	68	05
201	183	223	184	172	164	171	175	173	06
266	256	258	248	225	242	211	216	269	07
219	213	199	183	188	179	164	184	191	08
114	128	111	109	100	110	125	129	107	09
217	210	190	195	186	198	186	190	199	10
519	519	513	427	447	432	475	433	480	11
758	627	715	657	621	558	602	602	638	13
13	9	11	7	8	9	11	12	7	14
216	229	195	196	173	203	140	163	225	15
282	265	257	218	225	219	252	244	252	16
68	38	48	45	51	35	40	48	48	17
182	217	207	161	145	147	149	143	186	18
113	95	85	77	75	75	68	74	77	19
73	67	67	71	58	56	59	63	91	20
332	286	299	307	307	244	232	273	282	01
22	6	20	12	15	11	8	13	11	02
260	1 167	1 113	1 057	993	965	967	956	1 060	03
48	64	59	57	43	37	56	66	70	04
63	70	44	53	53	42	63	43	65	05
183	212	192	181	181	159	144	166	189	06
262	236	243	225	217	206	215	207	290	07
211	187	226	179	208	177	173	165	206	08
136	108	116	110	100	93	106	108	141	09
207	223	187	175	166	171	190	167	184	10
505	472	471	457	460	426	430	433	475	11
699	637	669	625	579	588	548	598	668	13
10	8	12	8	13	9	13	12	12	14
244	197	194	187	158	148	154	184	188	15
266	286	251	230	225	250	257	238	281	16
57	47	37	41	39	39	32	42	35	17
187	179	160	188	148	148	152	161	166	18
89	84	82	99	76	60	76	75	103	19
78	77	64	81	63	67	70	68	70	20

Tabell I (forts.). Folkemengden etter kjønn, alder og ekteskapelig

Landsdeler	0—4 år, født 1946—1942	5—9 år, født 1941—1937	10—14 år, født 1936—1931	I alt under 15 år, født 1946—1931
I. MENN				
<i>Hombres</i>				
V. Byene fylkesvis				
<i>Villes par préf.</i>				
01 Østfold	2 318	1 542	1 353	5 213
02 Akershus	100	59	58	217
03 Oslo	10 023	5 923	5 032	20 978
04 Hedmark	469	291	267	1 027
05 Oppland	509	333	274	1 116
06 Buskerud	1 554	981	855	3 390
07 Vestfold	1 675	1 249	1 163	4 087
08 Telemark	1 666	1 009	906	3 581
09 Aust-Agder	786	579	571	1 936
10 Vest-Agder	1 565	1 013	959	3 537
11 Rogaland	3 729	2 488	2 267	8 484
13 Bergen	4 799	3 431	3 021	11 251
14 Sogn og Fjordane	70	52	47	169
15 Møre og Romsdal	1 696	1 076	904	3 676
16 Sør-Trøndelag	2 511	1 331	1 192	5 034
17 Nord-Trøndelag	442	265	222	929
18 Nordland	1 413	983	770	3 166
19 Troms	712	493	369	1 574
20 Finnmark	460	360	327	1 147
2. KVINNER				
<i>Femmes</i>				
V. Byene fylkesvis				
<i>Villes par préf.</i>				
01 Østfold	2 191	1 469	1 338	4 998
02 Akershus	109	72	58	239
03 Oslo	9 461	5 638	4 941	20 040
04 Hedmark	472	288	272	1 032
05 Oppland	498	295	266	1 059
06 Buskerud	1 470	937	839	3 246
07 Vestfold	1 653	1 183	1 135	3 971
08 Telemark	1 544	994	929	3 467
09 Aust-Agder	743	577	548	1 868
10 Vest-Agder	1 436	1 007	878	3 321
11 Rogaland	3 480	2 422	2 224	8 126
13 Bergen	4 589	3 253	2 981	10 823
14 Sogn og Fjordane	73	46	59	178
15 Møre og Romsdal	1 597	1 037	832	3 466
16 Sør-Trøndelag	2 382	1 347	1 251	4 980
17 Nord-Trøndelag	433	254	187	874
18 Nordland	1 353	894	775	3 022
19 Troms	704	460	390	1 554
20 Finnmark	427	386	338	1 151

stilling i femårsklasser. — Riket og fylkene.

I alt over 15 år, født 1930 og tidligere. <i>Au - dessus de 15 ans.</i>							Nr.
Ugifte <i>Celibataires</i>	Gifte <i>Mariés</i>	Enkemenn Enker <i>Veufs, veuves</i>	Separerte og skilte <i>Séparés, divorcés</i>	Uoppigtt ekt. st. <i>Etat. civil inc.</i>	Tilsammen <i>Total</i>		
6 834	12 599	1 069	304	16	20 822	01	
306	600	57	12	9	984	02	
35 178	63 102	4 325	3 709	187	106 501	03	
1 687	2 730	210	58	2	4 687	04	
1 627	2 605	177	63	4	4 476	05	
5 053	9 049	706	254	3	15 065	06	
5 908	9 715	776	297	16	16 712	07	
5 209	8 911	724	180	33	15 057	08	
2 534	3 755	279	73	10	6 651	09	
4 873	6 596	475	157	13	12 114	10	
10 500	16 494	1 237	504	38	28 773	11	
14 286	22 875	1 684	696	113	39 654	13	
265	292	23	1	3	584	14	
5 051	7 184	577	112	24	12 948	15	
7 959	11 820	930	547	71	21 327	16	
1 152	1 722	138	28	13	3 053	17	
3 643	5 736	367	149	52	9 947	18	
2 066	3 025	211	88	15	5 405	19	
1 410	1 709	151	40	22	3 332	20	
7 545	12 557	2 520	464	27	23 113	01	
414	605	169	24	5	1 217	02	
55 187	62 702	14 637	6 071	106	138 703	03	
2 211	2 723	510	74	5	5 523	04	
2 443	2 621	486	82	5	5 637	05	
5 857	9 011	1 887	356	4	17 115	06	
6 418	9 713	2 542	467	31	19 171	07	
5 716	8 923	1 989	230	60	16 918	08	
3 320	3 798	1 077	103	9	8 307	09	
5 681	6 629	1 408	217	15	13 950	10	
12 879	16 562	3 789	708	30	33 968	11	
19 368	22 854	5 256	1 091	127	48 696	13	
268	292	87	5	3	655	14	
6 016	7 162	1 608	162	31	14 979	15	
10 537	11 679	2 672	811	88	25 787	16	
1 554	1 721	341	32	29	3 677	17	
4 152	5 652	975	184	38	11 001	18	
2 678	2 989	735	129	11	6 542	19	
1 109	1 593	377	27	13	3 119	20	

Tabell I (forts.). Folkemengden etter kjønn, alder og ekteskapelig

Landsdeler	15—17 år, født 1931—1929						18—19 år, født 1928—1927					
	Ugifte	Gifte	Enkemann Enker	Separerte og skilte	Uoppgitt ekt. st.	Tilsammen	Ugifte	Gifte	Enkemann Enker	Separerte og skilte	Uoppgitt ekt. st.	Tilsammen
I. MENN												
V. Byene fylkesvis												
01 Østfold	926	—	—	—	—	926	662	6	—	—	1	669
02 Akershus	47	—	—	—	—	47	22	—	—	—	—	22
03 Oslo	3 727	3	—	—	—	3 730	2 664	28	—	—	—	2 692
04 Hedmark	225	—	—	—	—	225	190	—	—	—	—	190
05 Oppland	220	1	—	—	—	221	181	—	—	—	—	181
06 Buskerud	635	2	—	—	—	637	523	7	—	—	—	530
07 Vestfold	809	1	—	—	—	810	543	5	—	—	—	548
08 Telemark	640	1	—	—	—	641	489	4	—	—	—	493
09 Aust-Agder	375	—	—	—	—	375	248	1	—	—	—	249
10 Vest-Agder	657	—	—	—	—	657	483	2	—	—	—	485
11 Rogaland	1 560	1	—	—	—	1 561	1 071	8	—	—	—	1 079
13 Bergen	2 006	—	—	—	—	2 006	1 370	8	—	—	1	1 379
14 Sogn og Fjordane	41	—	—	—	—	41	27	—	—	—	—	27
15 Møre og Romsdal	683	1	—	—	—	684	529	1	—	—	1	531
16 Sør-Trøndelag	976	—	—	—	—	976	761	11	—	—	1	773
17 Nord-Trøndelag	188	—	—	—	—	188	117	—	—	—	—	117
18 Nordland	627	—	—	—	—	627	462	3	—	—	—	465
19 Troms	278	—	—	—	—	278	223	—	—	—	—	223
20 Finnmark	222	—	—	—	—	222	182	—	—	—	—	182
2. KVINNER												
V. Byene fylkesvis												
01 Østfold	997	6	—	—	—	1 003	681	41	—	1	—	723
02 Akershus	51	—	—	—	—	51	39	1	—	—	—	40
03 Oslo	4 040	14	—	—	1	4 055	3 141	127	2	1	1	3 272
04 Hedmark	283	1	—	—	—	284	229	7	—	—	—	236
05 Oppland	276	—	—	—	—	276	204	6	—	—	—	210
06 Buskerud	638	4	—	—	—	642	505	23	—	—	—	528
07 Vestfold	798	7	—	—	—	805	566	34	—	—	—	600
08 Telemark	731	6	—	—	—	737	460	28	—	—	—	488
09 Aust-Agder	421	2	—	—	—	423	293	7	—	1	—	301
10 Vest-Agder	719	2	—	—	—	721	526	16	—	—	—	542
11 Rogaland	1 612	9	1	—	—	1 622	1 170	74	—	—	2	1 246
13 Bergen	2 078	2	—	—	—	2 080	1 560	73	—	2	—	1 635
14 Sogn og Fjordane	34	—	—	—	—	34	36	3	—	—	—	39
15 Møre og Romsdal	718	3	—	—	—	721	593	24	—	1	—	618
16 Sør-Trøndelag	1 004	5	—	—	—	1 009	864	53	1	2	—	920
17 Nord-Trøndelag	179	—	—	—	—	179	164	6	—	—	—	170
18 Nordland	647	6	—	—	—	653	520	33	—	—	—	553
19 Troms	359	1	—	—	—	360	323	7	—	—	1	331
20 Finnmark	222	—	—	—	—	222	149	8	—	1	—	158

stilling i femårsklasser. — Riket og fylkene.

20—24 år, født 1926—1922						25—29 år, født 1921—1917						Nr.
Ugifte	Gifte	Enkemenn Enker	Separerte og skilte	Uoppgift ekt. st.	Tilsammen	Ugifte	Gifte	Enkemenn Enker	Separerte og skilte	Uoppgift ekt. st.	Tilsammen	
1 824	260	2	5	—	2 091	1 218	1 014	3	20	—	2 255	01
84	13	—	—	1	98	50	46	—	2	2	100	02
8 836	1 078	9	42	8	9 973	7 009	4 838	28	231	13	12 119	03
430	47	—	1	—	478	340	210	1	2	—	553	04
454	48	1	2	—	505	309	196	1	5	—	511	05
1 403	156	1	2	—	1 562	890	668	1	16	—	1 575	06
1 515	203	—	9	—	1 727	1 132	831	2	17	—	1 982	07
1 376	184	1	2	—	1 563	980	688	3	14	—	1 685	08
649	43	—	1	1	694	477	278	2	4	—	761	09
1 290	130	2	5	—	1 427	984	559	2	20	—	1 565	10
2 865	349	2	11	3	3 230	1 995	1 655	5	45	1	3 701	11
3 831	459	3	6	17	4 316	2 574	2 065	12	60	23	4 734	13
70	5	—	1	—	76	52	23	—	—	1	76	14
1 380	120	—	2	1	1 503	947	636	4	10	4	1 601	15
2 266	305	2	5	1	2 579	1 653	1 152	9	43	9	2 866	16
317	40	—	1	1	359	214	144	1	3	2	364	17
1 098	152	—	3	—	1 253	614	590	6	18	1	1 229	18
651	75	—	—	—	726	358	309	2	8	3	680	19
329	53	—	—	—	382	233	167	1	4	1	406	20
1 524	590	3	13	3	2 133	859	1 413	16	42	4	2 334	01
74	32	—	—	1	107	44	64	—	—	—	108	02
9 870	2 328	19	114	4	12 335	7 505	6 582	96	432	5	14 620	03
490	130	2	5	—	627	249	290	1	3	1	544	04
557	114	—	2	1	674	326	308	2	8	1	645	05
1 289	353	4	11	—	1 657	756	976	9	28	—	1 769	06
1 335	502	6	16	—	1 859	804	1 149	21	51	3	2 028	07
1 190	412	1	7	1	1 611	683	1 033	11	20	1	1 748	08
621	164	3	3	1	792	368	446	6	7	3	830	09
1 200	312	2	10	—	1 524	765	882	11	23	3	1 684	10
2 624	940	13	34	—	3 611	1 616	2 248	39	82	1	3 986	11
3 768	1 035	10	28	11	4 852	2 333	2 639	34	98	12	5 116	13
52	9	—	—	—	61	31	39	—	—	—	70	14
1 339	350	1	8	1	1 699	748	905	9	15	3	1 680	15
2 275	634	1	27	6	2 943	1 399	1 520	20	69	2	3 010	16
374	87	—	—	1	462	215	217	1	5	1	439	17
1 059	364	5	12	—	1 440	512	784	13	23	1	1 333	18
623	176	4	8	—	811	347	409	12	12	2	782	19
300	111	1	3	—	415	117	207	3	4	—	331	20

Tabell 1 (forts.). Folkemengden etter kjønn, alder og ekteskapelig

Landsdeler	30—34 år, født 1916—1912						35—39 år, født 1911—1907					
	Ugifte	Gifte	Enkemann Enker	Separerte og skilte	Uoppgitt ekt. st.	Tilsammen	Ugifte	Gifte	Enkemann Enker	Separerte og skilte	Uoppgitt ekt. st.	Tilsammen
1. MENN												
V. Byene fylkesvis												
01 Østfold	629	1 626	10	42	2	2 309	398	1 863	23	39	2	2 325
02 Akershus	28	80	—	2	1	111	18	73	1	—	2	94
03 Oslo	3 649	7 662	50	407	21	11 789	2 238	8 797	78	437	17	11 567
04 Hedmark	176	296	2	6	1	481	98	338	3	8	1	448
05 Oppland	149	350	3	7	—	509	87	351	—	7	—	445
06 Buskerud	483	1 096	3	27	1	1 610	303	1 306	8	40	—	1 657
07 Vestfold	545	1 162	4	56	2	1 769	350	1 254	11	39	—	1 654
08 Telemark	514	1 145	4	27	—	1 690	307	1 188	7	21	—	1 523
09 Aust-Agder	209	452	5	7	—	673	133	552	6	8	—	699
10 Vest-Agder	481	969	3	12	1	1 466	263	1 009	8	14	1	1 295
11 Rogaland	995	2 334	29	80	6	3 444	571	2 319	30	79	7	3 006
13 Bergen	1 314	2 877	17	83	13	4 304	793	3 127	36	88	6	4 050
14 Sogn og Fjordane	28	43	2	—	—	73	12	41	—	—	—	53
15 Møre og Romsdal	496	904	14	10	1	1 425	270	986	13	18	1	1 288
16 Sør-Trøndelag	739	1 594	18	63	6	2 420	461	1 554	13	86	6	2 120
17 Nord-Trøndelag	104	224	1	3	—	332	64	206	6	4	—	280
18 Nordland	272	813	10	21	7	1 123	190	818	8	19	1	1 036
19 Troms	187	415	2	14	1	619	93	438	4	16	2	553
20 Finnmark	130	260	3	6	2	401	97	249	3	7	2	358
2. KVINNER												
V. Byene fylkesvis												
01 Østfold	534	1 833	36	49	1	2 453	505	1 775	61	52	1	2 394
02 Akershus	25	77	1	2	—	105	20	82	1	3	1	107
03 Oslo	4 780	8 849	199	647	9	14 484	4 228	9 272	345	677	10	14 532
04 Hedmark	159	332	6	11	—	508	121	333	6	3	—	463
05 Oppland	200	370	5	7	1	583	170	350	12	4	1	537
06 Buskerud	426	1 275	14	38	—	1 753	325	1 283	33	39	1	1 681
07 Vestfold	466	1 245	35	75	3	1 824	377	1 295	75	57	4	1 808
08 Telemark	389	1 254	27	21	5	1 696	354	1 124	52	34	5	1 569
09 Aust-Agder	191	550	14	10	2	767	166	504	24	11	—	705
10 Vest-Agder	450	1 034	25	28	1	1 538	302	940	38	18	—	1 298
11 Rogaland	879	2 398	71	105	1	3 454	818	2 248	103	67	3	3 239
13 Bergen	1 445	3 218	77	124	14	4 878	1 253	3 171	156	126	10	4 716
14 Sogn og Fjordane	24	45	1	1	—	71	16	37	3	—	—	56
15 Møre og Romsdal	411	986	16	18	1	1 432	355	953	46	16	4	1 374
16 Sør-Trøndelag	860	1 549	38	99	7	2 553	708	1 464	69	91	8	2 340
17 Nord-Trøndelag	132	213	4	3	1	353	84	239	6	4	2	335
18 Nordland	258	831	14	23	1	1 127	267	802	32	29	1	1 131
19 Troms	197	410	12	13	—	632	157	397	18	17	—	589
20 Finnmark	79	249	13	4	—	345	54	243	15	5	—	317

stilling i femårsklasser. — Riket og fylkene.

40—44 år, født 1906—1902						45—49 år, født 1901—1897						Nr.
Ugifte	Gifte	Enkemenn Enker	Separerte og skilte	Uoppgitt ekt. st.	Tilsammen	Ugifte	Gifte	Enkemenn Enker	Separerte og skilte	Uoppgitt ekt. st.	Tilsammen	
305	1 653	24	36	—	2 018	257	1 551	38	45	1	1 892	01
9	73	—	2	1	85	9	62	—	—	—	71	02
1 723	9 134	125	477	16	11 475	1 510	8 806	199	528	20	11 063	03
62	368	2	2	—	434	43	387	7	9	—	446	04
70	384	4	10	—	468	35	339	10	4	—	388	05
214	1 236	8	29	—	1 487	169	1 228	22	28	—	1 447	06
250	1 263	10	48	3	1 574	187	1 129	28	34	1	1 379	07
203	1 103	18	21	—	1 345	187	1 040	25	32	1	1 285	08
111	465	4	7	—	587	75	439	7	11	1	533	09
170	857	9	16	—	1 052	133	761	20	28	—	942	10
386	1 970	38	48	2	2 444	297	1 848	49	64	2	2 260	11
621	3 076	59	81	11	3 848	541	2 896	81	104	14	3 636	13
13	26	—	—	—	39	6	34	2	—	1	43	14
205	904	13	15	2	1 139	160	831	26	19	1	1 037	15
322	1 453	25	73	3	1 876	220	1 335	46	87	1	1 689	16
51	238	4	4	—	297	29	216	10	3	1	259	17
120	777	14	23	2	936	82	745	21	11	1	860	18
60	362	6	13	2	443	63	323	14	6	3	409	19
48	254	6	6	3	317	41	199	4	4	—	248	20
495	1 627	84	71	2	2 279	439	1 414	142	58	3	2 056	01
23	73	7	4	—	107	15	74	8	2	—	99	02
4 185	9 035	549	738	7	14 514	4 096	8 273	942	868	9	14 188	03
135	382	18	7	—	542	130	371	33	10	—	544	04
155	355	17	11	—	538	131	322	30	12	—	495	05
381	1 186	58	43	—	1 668	357	1 081	88	46	—	1 572	06
375	1 186	95	54	3	1 713	363	1 068	171	60	2	1 664	07
344	1 054	72	25	2	1 497	336	1 049	116	28	1	1 530	08
183	433	40	12	—	668	205	420	59	9	—	693	09
332	860	55	32	1	1 280	299	733	84	40	2	1 158	10
808	1 941	155	71	4	2 979	675	1 723	204	95	2	2 699	11
1 312	3 000	216	135	14	4 677	1 242	2 793	316	162	8	4 521	13
21	33	5	2	—	61	11	40	6	1	1	59	14
435	835	45	15	2	1 332	340	840	101	30	—	1 311	15
697	1 455	94	98	7	2 351	593	1 354	159	111	11	2 228	16
87	222	13	3	1	326	84	201	18	2	2	307	17
207	776	53	27	—	1 063	178	668	72	24	—	942	18
156	377	27	24	2	586	123	335	46	15	—	519	19
51	224	27	1	1	304	34	154	24	3	—	215	20

Tabell I (forts.). Folkemengden etter kjønn, alder og ekteskapelig

Landsdeler	50—54 år, født 1896—1892						55—59 år, født 1891—1887					
	Ugifte	Gifte	Enkemenn Enker	Separerte og skilte	Uoppgitt ekt. st.	Tilsammen	Ugifte	Gifte	Enkemenn Enker	Separerte og skilte	Uoppgitt ekt. st.	Tilsammen
I. MENN												
V. Byene fylkesvis												
01 Østfold	190	1 281	52	38	2	1 563	127	1 075	85	22	2	1 311
02 Akershus	9	72	1	2	1	85	7	49	4	—	—	60
03 Oslo	1 200	7 296	351	470	18	9 335	927	5 549	414	367	22	7 279
04 Hedmark	28	348	12	5	—	393	37	253	19	12	—	321
05 Oppland	23	275	8	8	—	314	33	218	15	4	—	270
06 Buskerud	126	963	31	25	1	1 146	97	748	70	28	—	943
07 Vestfold	179	1 055	44	26	1	1 305	145	888	64	23	—	1 120
08 Telemark	153	1 007	42	21	—	1 223	115	794	63	14	—	986
09 Aust-Agder	69	409	8	12	1	499	50	337	19	6	—	412
10 Vest-Agder	124	681	22	23	2	852	97	528	38	8	1	672
11 Rogaland	230	1 756	88	52	2	2 128	179	1 358	114	42	2	1 695
13 Bergen	383	2 614	111	90	5	3 203	274	2 006	158	64	6	2 508
14 Sogn og Fjordane	7	45	2	—	—	54	2	22	1	—	—	25
15 Møre og Romsdal	125	819	32	9	1	986	83	644	45	8	1	781
16 Sør-Trøndelag	164	1 293	67	51	5	1 580	139	1 048	85	37	6	1 315
17 Nord-Trøndelag	18	188	13	4	—	223	13	149	10	1	—	173
18 Nordland	54	606	21	14	4	699	37	444	27	12	—	520
19 Troms	34	326	18	4	1	383	35	285	24	7	—	351
20 Finnmark	37	153	8	8	1	207	28	138	11	1	1	179
2. KVINNER												
V. Byene fylkesvis												
01 Østfold	368	1 151	233	57	1	1 810	326	941	243	47	1	1 558
02 Akershus	25	51	14	3	1	94	18	42	18	3	1	82
03 Oslo	3 418	6 257	1216	750	10	11 651	2 835	4 483	1557	595	8	9 478
04 Hedmark	104	282	32	13	—	431	91	218	63	7	—	379
05 Oppland	115	255	50	9	—	429	83	176	41	13	—	313
06 Buskerud	283	852	148	52	—	1 335	242	695	186	30	1	1 154
07 Vestfold	310	983	193	50	2	1 538	242	746	253	48	2	1 291
08 Telemark	298	885	155	30	1	1 369	266	706	175	18	1	1 166
09 Aust-Agder	183	393	79	23	1	679	168	268	82	12	—	530
10 Vest-Agder	247	598	107	24	1	977	198	402	96	13	—	709
11 Rogaland	661	1 516	303	89	2	2 571	567	1 195	375	61	3	2 201
13 Bergen	1 090	2 221	438	144	12	3 905	899	1 694	549	94	10	3 246
14 Sogn og Fjordane	6	29	8	—	1	44	12	15	7	—	—	34
15 Møre og Romsdal	307	682	165	13	2	1 169	209	551	154	18	1	933
16 Sør-Trøndelag	470	1 130	233	94	5	1 932	449	874	292	73	2	1 690
17 Nord-Trøndelag	62	160	23	4	2	251	42	133	21	4	1	201
18 Nordland	137	494	86	17	—	734	121	336	103	7	1	568
19 Troms	82	264	72	11	2	431	83	235	88	16	—	422
20 Finnmark	32	127	29	2	—	190	18	115	49	1	1	184

stilling i femårsklasser. — Riket-og fylkene.

60—64 år, født 1886—1882						65—69 år, født 1881—1877						Nr.
Ugifte	Gifte	Enkemann Enker	Separerte og skilte	Uoppgitt ekt. st.	Tilsammen	Ugifte	Gifte	Enkemann Enker	Separerte og skilte	Uoppgitt ekt. st.	Tilsammen	
104	910	110	21	5	1 150	81	652	155	20	—	908	01
7	38	10	1	—	56	5	38	11	1	—	55	02
619	3 854	412	267	13	5 165	476	2 889	660	236	13	4 274	03
24	170	24	4	—	222	16	139	37	6	—	198	04
21	145	15	9	—	190	24	132	37	3	—	196	05
64	564	89	19	1	737	62	462	89	19	—	632	06
100	723	92	18	—	933	71	556	113	10	3	753	07
96	673	70	8	2	849	64	502	107	12	1	686	08
42	246	26	5	1	320	43	238	47	6	1	335	09
63	383	46	11	—	503	56	321	77	4	—	458	10
132	1 107	150	28	8	1 425	87	842	183	34	—	1 146	11
218	1 495	186	48	8	1 955	175	1 046	232	30	1	1 484	13
2	20	3	—	—	25	3	11	3	—	—	17	14
75	507	76	10	—	668	40	390	87	7	—	524	15
80	742	117	42	3	984	85	669	153	32	3	942	16
13	120	13	1	1	148	15	82	18	4	—	119	17
25	315	42	16	2	400	24	224	46	5	1	300	18
25	204	17	4	1	251	22	117	28	9	—	176	19
24	103	22	2	3	154	13	56	22	2	1	94	20
263	763	296	32	3	1 357	212	485	360	25	1	1 083	01
18	36	22	4	—	80	22	36	20	3	1	82	02
2 276	3 186	1 777	492	4	7 735	1 872	2 263	2 193	368	6	6 702	03
75	162	61	6	1	305	66	99	82	2	1	250	04
64	137	67	7	1	276	61	121	79	5	—	266	05
214	503	232	30	—	979	137	365	286	21	1	810	06
237	615	306	30	3	1 191	198	451	347	15	2	1 013	07
204	568	246	21	—	1 039	174	386	299	12	2	873	08
155	232	125	7	1	520	118	173	140	2	—	433	09
198	353	155	15	—	721	147	241	206	4	—	598	10
501	987	504	43	3	2 038	346	651	535	25	2	1 559	11
748	1 264	642	75	10	2 739	596	899	690	52	7	2 244	13
7	19	14	1	1	42	10	10	6	—	—	26	14
220	431	212	13	—	876	117	283	208	4	2	614	15
369	680	343	51	1	1 444	289	494	373	49	9	1 214	16
44	97	44	2	—	187	23	77	52	4	1	157	17
82	250	109	10	—	451	69	158	129	7	1	364	18
74	156	93	2	1	326	52	113	101	3	—	269	19
14	68	41	3	—	126	13	49	53	—	2	117	20

Tabell 1 (forts.). Folkemengden etter kjønn, alder og ekteskapelig

Landsdeler	70—74 år, født 1876—1872						75—79 år, født 1871—1867					
	Ugifte	Gifte	Enkemann Enker	Separerte og skilte	Uoppgitt ekt. st.	Tilsammen	Ugifte	Gifte	Enkemann Enker	Separerte og skilte	Uoppgitt ekt. st.	Tilsammen
1. MENN												
V. Byene fylkesvis												
01 Østfold	52	398	185	10	—	645	28	201	154	3	—	386
02 Akershus	3	29	8	1	—	41	3	14	9	1	—	27
03 Oslo	326	1 846	757	151	8	3 088	174	893	614	56	9	1 746
04 Hedmark	10	88	45	1	—	144	3	59	23	2	—	87
05 Oppland	8	91	28	3	—	130	8	51	28	1	—	88
06 Buskerud	45	332	118	13	—	508	20	184	123	5	—	332
07 Vestfold	39	369	128	10	2	548	20	170	116	5	2	313
08 Telemark	38	310	132	4	1	485	26	166	105	3	1	301
09 Aust-Agder	28	143	50	3	1	225	10	88	48	2	—	148
10 Vest-Agder	32	223	70	10	1	336	15	101	74	3	—	193
11 Rogaland	59	541	217	16	1	834	17	256	159	3	—	435
13 Bergen	98	710	263	22	3	1 096	45	324	254	9	1	633
14 Sogn og Fjordane	1	8	4	—	—	13	1	8	5	—	—	14
15 Møre og Romsdal	32	235	92	—	2	361	12	125	74	—	4	215
16 Sør-Trøndelag	53	409	139	13	2	616	20	161	138	8	3	330
17 Nord-Trøndelag	6	65	18	—	—	89	2	31	23	—	1	57
18 Nordland	11	139	50	5	—	205	8	66	43	2	2	121
19 Troms	18	92	39	4	—	153	11	44	30	2	—	87
20 Finnmark	10	44	35	—	—	89	4	25	16	—	—	45
2. KVINNER												
V. Byene fylkesvis												
01 Østfold	128	306	391	12	1	838	92	148	285	3	1	529
02 Akershus	18	19	26	—	—	63	7	12	23	—	—	42
03 Oslo	1 365	1 293	2210	234	8	5 110	827	543	1751	101	3	3 225
04 Hedmark	38	69	81	2	—	190	19	33	50	1	1	104
05 Oppland	46	69	68	2	—	185	31	23	55	1	—	110
06 Buskerud	130	254	309	12	—	705	87	112	254	3	—	456
07 Vestfold	138	272	332	6	1	749	88	104	327	2	1	522
08 Telemark	137	249	302	7	—	695	68	112	257	4	2	443
09 Aust-Agder	108	112	150	4	—	374	66	55	153	1	—	275
10 Vest-Agder	137	152	210	5	1	505	79	71	178	4	1	333
11 Rogaland	250	384	544	19	3	1 200	157	172	432	11	—	772
13 Bergen	460	531	755	27	5	1 778	300	211	613	16	9	1 149
14 Sogn og Fjordane	4	4	11	—	—	19	3	3	12	—	—	18
15 Møre og Romsdal	93	184	207	7	4	495	61	82	209	3	1	356
16 Sør-Trøndelag	244	299	397	27	4	971	161	115	312	12	2	602
17 Nord-Trøndelag	27	40	58	—	4	129	11	17	50	1	2	81
18 Nordland	38	90	129	3	1	261	25	44	104	1	1	175
19 Troms	39	60	93	3	—	195	26	24	80	4	—	134
20 Finnmark	9	30	55	—	—	94	8	3	29	—	—	40

stilling i femårsklasser. — Riket og fylkene.

80—84 år, født 1866—1862						85—89 år, født 1861—1857						Nr.
Ugifte	Gifte	Enkemann Enker	Separerte og skilte	Uoppgitt ekt. st.	Tilsammen	Ugifte	Gifte	Enkemann Enker	Separerte og skilte	Uoppgitt ekt. st.	Tilsammen	
18	81	152	3	—	254	2	25	52	—	—	79	01
3	9	11	—	—	23	1	2	2	—	—	5	02
63	343	418	26	1	851	16	72	161	12	2	263	03
2	19	23	—	—	44	1	6	10	—	—	17	04
3	17	22	—	—	42	1	5	4	—	—	10	05
12	74	100	3	—	189	6	21	32	—	—	59	06
11	80	83	1	—	175	4	24	57	—	2	87	07
12	77	92	—	—	181	2	21	38	—	1	62	08
8	42	37	1	1	89	3	13	14	—	—	30	09
16	52	61	1	2	132	2	15	29	1	—	47	10
19	113	105	2	1	240	7	24	52	—	—	83	11
26	127	179	8	2	342	7	38	74	1	—	120	13
—	3	1	—	—	4	—	2	—	—	—	2	14
6	63	57	—	—	126	2	12	30	4	1	49	15
11	73	69	5	4	162	5	15	36	1	2	59	16
—	14	14	—	—	28	—	4	4	—	1	9	17
10	32	51	—	—	93	3	9	18	—	—	30	18
3	26	15	1	—	45	2	3	9	—	—	14	19
3	6	15	—	—	24	—	—	2	—	—	2	20
79	53	227	2	1	362	31	9	95	—	1	136	01
10	4	14	—	—	28	2	1	11	—	—	14	02
491	145	1 177	40	6	1 859	184	35	486	10	3	718	03
12	11	44	1	1	69	4	2	20	3	—	29	04
17	10	38	1	—	66	4	—	16	—	—	20	05
55	45	162	3	—	265	19	4	77	—	—	100	06
78	43	233	1	1	356	24	10	90	—	1	125	07
49	39	168	3	6	265	26	8	86	—	4	124	08
41	23	121	1	—	186	25	7	66	—	—	98	09
49	20	157	1	—	227	21	7	60	—	2	90	10
100	49	305	4	2	460	44	16	144	1	—	205	11
182	68	457	5	3	715	62	22	210	1	2	297	13
1	4	6	—	—	11	—	—	8	—	—	8	14
39	35	146	—	3	223	20	6	69	—	1	96	15
109	39	216	4	1	369	35	10	101	2	—	148	16
12	10	34	—	4	60	4	—	12	—	—	16	17
15	9	77	1	2	104	7	1	35	—	—	43	18
17	13	52	1	—	83	7	2	25	—	—	34	19
2	2	24	—	—	28	2	—	8	—	—	10	20

Tabell I (forts.). Folkemengden etter kjønn, alder og ekteskapelig

Landsdeler	90—94 år, født 1856—1852						95—99 år, født 1851—1847					
	Ugifte	Gifte	Enkemenn Enker	Separerte og skilte	Uoppgitt ekt. st.	Tilsammen	Ugifte	Gifte	Enkemenn Enker	Separerte og skilte	Uoppgitt ekt. st.	Tilsammen
I. MENN												
V. Byene fylkesvis												
01 Østfold	3	1	20	—	—	24	—	—	4	—	—	4
02 Akershus	—	—	—	—	—	—	—	—	—	—	—	—
03 Oslo	5	4	41	—	—	50	1	1	7	—	—	9
04 Hedmark	1	1	1	—	—	3	—	—	1	—	—	1
05 Oppland	—	2	1	—	—	3	—	—	—	—	—	—
06 Buskerud	1	2	10	—	—	13	—	—	1	—	—	1
07 Vestfold	1	1	22	—	—	24	—	—	2	—	—	2
08 Telemark	—	4	14	—	—	18	—	1	1	—	—	2
09 Aust-Agder	—	4	5	—	—	9	—	—	1	—	—	1
10 Vest-Agder	3	3	11	1	—	18	—	—	3	—	—	3
11 Rogaland	3	5	12	—	—	20	—	—	2	—	—	2
13 Bergen	1	3	15	1	—	20	1	—	3	1	—	5
14 Sogn og Fjordane	—	1	—	—	—	1	—	—	—	—	—	—
15 Møre og Romsdal	3	2	13	—	—	18	—	1	1	—	—	2
16 Sør-Trøndelag	1	5	12	—	—	18	—	—	1	—	—	1
17 Nord-Trøndelag	1	—	3	—	—	4	—	—	—	—	—	—
18 Nordland	2	—	8	—	—	10	—	1	2	—	—	3
19 Troms	—	1	3	—	—	4	—	—	—	—	—	—
20 Finnmark	—	—	2	—	—	2	—	—	1	—	—	1
2. KVINNER												
V. Byene fylkesvis												
01 Østfold	9	—	39	—	—	48	—	—	6	—	—	6
02 Akershus	1	—	3	—	—	4	—	—	—	—	—	—
03 Oslo	55	4	107	—	—	166	3	—	8	2	—	13
04 Hedmark	4	—	11	—	—	15	—	—	—	—	—	—
05 Oppland	1	—	4	—	—	5	1	—	2	—	—	3
06 Buskerud	10	—	25	—	—	35	—	—	1	—	—	1
07 Vestfold	10	—	55	1	1	67	—	—	2	—	1	3
08 Telemark	1	—	16	—	—	17	—	—	3	—	—	3
09 Aust-Agder	4	3	13	—	—	20	—	—	1	—	—	1
10 Vest-Agder	7	—	21	—	—	28	1	1	3	—	—	5
11 Rogaland	14	2	42	1	1	60	5	1	15	—	—	21
13 Bergen	21	6	70	2	—	99	1	—	15	—	—	16
14 Sogn og Fjordane	—	2	—	—	—	2	—	—	—	—	—	—
15 Møre og Romsdal	4	3	17	—	1	25	1	—	2	—	—	3
16 Sør-Trøndelag	8	1	21	2	—	32	—	—	1	—	—	1
17 Nord-Trøndelag	4	1	4	—	—	9	—	—	1	—	—	1
18 Nordland	3	1	14	—	—	18	—	—	—	—	—	—
19 Troms	2	—	8	—	—	10	—	—	2	—	—	2
20 Finnmark	—	—	5	—	—	5	—	—	—	—	—	—

stilling i femårsklassen. — Riket og fylkene.

100—104 år, født 1846—1842						Uoppgitt alder. <i>Åge inc.</i>						Nr.
Ugifte	Gifte	Enkemenn Enker	Separerte og skilte	Uoppgitt ekt. st.	Tilsammen	Ugifte	Gifte	Enkemenn Enker	Separerte og skilte	Uoppgitt ekt. st.	Tilsammen	
1	—	—	—	—	1	9	2	—	—	1	12	01
—	—	—	—	—	—	1	2	—	—	1	4	02
—	—	—	—	—	—	15	9	1	2	6	33	03
—	—	—	—	—	—	1	1	—	—	—	2	04
—	—	—	—	—	—	1	—	—	—	4	5	05
—	—	—	—	—	—	—	—	—	—	—	—	06
—	—	—	—	—	—	7	1	—	1	—	9	07
—	—	—	—	—	—	7	3	2	1	26	39	08
—	—	—	—	—	—	4	5	—	—	3	12	09
—	—	—	—	—	—	4	2	—	—	5	11	10
—	—	—	—	—	—	27	8	2	—	3	40	11
—	—	1	—	—	1	8	4	—	—	2	14	13
—	—	—	—	—	—	—	—	—	—	1	1	14
—	—	—	—	—	—	3	3	—	—	4	10	15
—	—	—	—	—	—	3	1	—	1	16	21	16
—	—	—	—	—	—	—	1	—	—	6	7	17
—	—	—	—	—	—	4	2	—	—	31	37	18
—	—	—	—	—	—	3	5	—	—	2	10	19
—	—	—	—	—	—	9	2	—	—	8	19	20
—	—	1	—	—	1	3	2	2	—	3	10	01
—	—	1	—	—	1	2	1	—	—	—	3	02
—	—	—	—	—	—	16	13	3	2	12	46	03
—	—	—	—	—	—	2	1	—	—	—	3	04
—	—	—	—	—	—	1	5	—	—	—	6	05
—	—	1	—	—	1	3	—	—	—	1	4	06
—	—	—	—	—	—	9	3	1	1	1	15	07
—	—	1	—	—	1	6	10	2	—	29	47	08
—	—	—	—	—	—	4	6	1	—	1	12	09
—	—	—	—	—	—	4	5	—	—	3	12	10
—	—	1	—	—	1	32	8	3	—	1	44	11
—	—	3	—	—	3	18	7	5	—	—	30	13
—	—	—	—	—	—	—	—	—	—	—	—	14
—	—	—	—	—	—	6	9	1	1	5	22	15
—	—	—	—	—	—	3	3	1	—	23	30	16
—	—	—	—	—	—	6	1	—	—	7	14	17
—	—	—	—	—	—	7	5	—	—	29	41	18
—	—	—	—	—	—	11	10	2	—	3	26	19
—	—	—	—	—	—	5	3	1	—	9	18	20

Tabell 2. Folkemengden etter kjønn og alder.

Population par sexe et âge. Spécification détaillée.

Alder ¹⁾ Âge	Menn. Hommes.				Kvinner. Femmes.			
	Riket Royaume	Bygder Comm. rur.	Byer Villes	Herav: Dont: Oslo	Riket Royaume	Bygder Comm. rur.	Byer Villes	Herav: Dont: Oslo
I. Sammendrag.								
0—14 år, født 1946—1932..	365 645	285 133	80 512	20 978	349 421	272 006	77 415	20 040
15—29 —«— 1931—1917..	387 028	288 036	98 992	28 514	377 967	266 810	111 157	34 282
30—44 —«— 1916—1902..	356 930	254 067	102 863	34 831	361 584	243 352	118 232	43 530
45—59 —«— 1901—1887..	258 413	181 427	76 986	27 677	278 090	183 611	94 479	35 317
60 år og over « 1886— ..	187 614	138 649	48 965	15 446	230 852	157 025	73 827	25 528
Uoppgitt alder. Âge inc.	1 648	1 362	286	33	1 758	1 375	383	46
Tilsammen. Total ..	1 557 278	1 148 674	408 604	127 479	1 599 672	1 124 179	475 493	158 743
II. Femårsklasser.								
0— 4 år, født 1946—1942	151 406	114 909	36 497	10 023	143 594	108 979	34 615	9 461
5— 9 —«— 1941—1937	110 839	87 381	23 458	5 923	106 588	84 029	22 559	5 638
10—14 —«— 1936—1932	103 400	82 843	20 557	5 032	99 239	78 998	20 241	4 941
15—17 —«— 1931—1929	68 610	53 758	14 852	3 730	66 346	50 469	15 877	4 055
18—19 —«— 1928—1927	47 707	36 872	10 835	2 692	46 373	33 763	12 610	3 272
20—24 —«— 1926—1922	133 774	99 232	34 542	9 973	129 687	90 074	39 613	12 335
25—29 —«— 1921—1917	136 937	98 174	38 763	12 119	135 561	92 504	43 057	14 620
30—34 —«— 1916—1912	128 410	91 862	36 548	11 789	126 980	86 424	40 556	14 484
35—39 —«— 1911—1907	119 938	85 487	34 451	11 567	120 697	81 506	39 191	14 532
40—44 —«— 1906—1902	108 582	76 718	31 864	11 475	113 907	75 422	38 485	14 514
45—49 —«— 1901—1897	100 657	70 770	29 887	11 063	106 969	70 169	36 800	14 188
50—54 —«— 1896—1892	87 559	61 381	26 178	9 335	93 042	61 502	31 540	11 651
55—59 —«— 1891—1887	70 197	49 276	20 921	7 279	78 079	51 940	26 139	9 478
60—64 —«— 1886—1882	57 262	41 127	16 135	5 165	67 025	44 593	22 432	7 735
65—69 —«— 1881—1877	47 550	34 253	13 297	4 274	56 046	37 372	18 674	6 702
70—74 —«— 1876—1872	37 578	27 972	9 606	3 088	45 402	30 846	14 556	5 110
75—79 —«— 1871—1867	23 359	17 801	5 558	1 746	30 536	21 170	9 366	3 225
80—84 —«— 1866—1862	14 236	11 192	3 044	851	20 096	14 360	5 736	1 859
85—89 —«— 1861—1857	5 704	4 677	1 027	263	8 532	6 221	2 311	718
90—94 —«— 1856—1852	1 650	1 391	259	50	2 774	2 109	665	166
95—99 —«— 1851—1847	257	220	37	9	414	335	79	13
100—104 —«— 1846—1842	18	16	2	—	26	18	8	—
105 —«— 1841	—	—	—	—	1	1	—	—
Uoppgitt alder. Âge inc.	1 648	1 362	286	33	1 758	1 375	383	46

1 Alderen er oppgitt i fylte år pr. 3. desember 1946. De 0-årige er født i tiden 3. desember 1945—2. desember 1946; de 1-årige i tiden 3. desember 1944—2. desember 1945 osv.

Années d'âge le 3 décembre 1946. Personnes de 0 an = personnes nées 3. décembre 1945—2. décembre 1946 etc.

Detaljerte oppgaver for riket, bygder, byer og Oslo.

Royaume, communes rurales, villes et Oslo.

Alder	Menn				Kvinner			
	Riket	Bygder	Byer	Herav: Oslo	Riket	Bygder	Byer	Herav: Oslo
III. Enkelte år.								
0 år, født 1946.....	35 434	26 247	9 187	2 639	33 699	24 989	8 710	2 485
1 —«— 1945.....	32 110	24 308	7 802	2 156	30 354	22 907	7 447	2 079
2 —«— 1944.....	31 017	23 426	7 591	2 106	29 162	21 943	7 219	1 941
3 —«— 1943.....	27 529	21 163	6 366	1 693	26 033	20 098	5 935	1 564
4 —«— 1942.....	25 316	19 765	5 551	1 429	24 346	19 042	5 304	1 392
5 —«— 1941.....	22 061	17 315	4 746	1 195	21 161	16 718	4 443	1 041
6 —«— 1940.....	23 477	18 508	4 969	1 240	22 526	17 667	4 859	1 260
7 —«— 1939.....	22 388	17 632	4 756	1 243	21 541	16 995	4 546	1 167
8 —«— 1938.....	21 920	17 224	4 696	1 161	21 235	16 796	4 439	1 113
9 —«— 1937.....	20 993	16 702	4 291	1 084	20 125	15 853	4 272	1 057
10 —«— 1936.....	20 630	16 482	4 148	1 066	19 764	15 720	4 044	993
11 —«— 1935.....	20 033	16 093	3 940	936	19 413	15 573	3 840	965
12 —«— 1934.....	20 106	16 145	3 961	915	19 330	15 444	3 886	967
13 —«— 1933.....	20 506	16 453	4 053	1 022	19 457	15 482	3 975	956
14 —«— 1932.....	22 125	17 670	4 455	1 093	21 275	16 779	4 496	1 060
15 —«— 1931.....	22 052	17 340	4 712	1 218	21 392	16 625	4 767	1 211
16 —«— 1930.....	23 450	18 429	5 021	1 239	22 604	17 225	5 379	1 406
17 —«— 1929.....	23 108	17 989	5 119	1 273	22 350	16 619	5 731	1 438
18 —«— 1928.....	23 794	18 441	5 353	1 337	23 061	16 871	6 190	1 601
19 —«— 1927.....	23 913	18 431	5 482	1 355	23 312	16 892	6 420	1 671
20 —«— 1926.....	25 451	19 366	6 085	1 643	24 573	17 488	7 085	2 018
21 —«— 1925.....	25 713	19 495	6 218	1 669	24 620	17 266	7 354	2 268
22 —«— 1924.....	26 908	19 866	7 042	2 037	25 946	17 946	8 000	2 472
23 —«— 1923.....	28 050	20 415	7 635	2 267	27 107	18 689	8 418	2 719
24 —«— 1922.....	27 652	20 090	7 562	2 357	27 441	18 685	8 756	2 858
25 —«— 1921.....	27 954	20 187	7 767	2 300	27 721	18 946	8 775	2 891
26 —«— 1920.....	30 448	21 843	8 605	2 655	30 106	20 472	9 634	3 391
27 —«— 1919.....	25 312	18 157	7 155	2 258	24 570	16 790	7 780	2 647
28 —«— 1918.....	26 650	19 001	7 649	2 489	26 781	18 206	8 575	2 969
29 —«— 1917.....	26 573	18 986	7 587	2 417	26 383	18 090	8 293	2 730
30 —«— 1916.....	25 760	18 515	7 245	2 320	25 743	17 683	8 060	2 763
31 —«— 1915.....	25 103	17 931	7 172	2 307	25 123	17 122	8 001	2 830
32 —«— 1914.....	26 204	18 699	7 505	2 468	25 457	17 266	8 191	2 974
33 —«— 1913.....	25 704	18 397	7 307	2 297	25 240	17 233	8 007	2 944
34 —«— 1912.....	25 639	18 320	7 319	2 367	25 417	17 120	8 297	2 973
35 —«— 1911.....	25 042	17 891	7 151	2 344	24 625	16 662	7 963	2 909
36 —«— 1910.....	24 480	17 480	7 000	2 271	24 590	16 662	7 928	2 906
37 —«— 1909.....	24 321	17 209	7 112	2 397	24 335	16 362	7 973	2 965
38 —«— 1908.....	23 509	16 812	6 697	2 274	23 759	16 107	7 652	2 853
39 —«— 1907.....	22 586	16 095	6 491	2 281	23 388	15 713	7 675	2 899
40 —«— 1906.....	22 366	15 843	6 523	2 317	23 177	15 539	7 638	2 937
41 —«— 1905.....	21 869	15 488	6 381	2 292	23 003	15 305	7 698	2 778
42 —«— 1904.....	21 614	15 267	6 347	2 188	22 665	14 937	7 728	2 925
43 —«— 1903.....	21 445	15 113	6 332	2 345	22 829	15 135	7 694	2 966
44 —«— 1902.....	21 288	15 007	6 281	2 333	22 233	14 506	7 727	2 908

Tabell 2 (forts.). Folkemengden etter kjønn og alder.

Alder	Menn				Kvinner			
	Riket	Bygder	Byer	Herav: Oslo	Riket	Bygder	Byer	Herav: Oslo
45 år, født 1901.....	21 063	14 866	6 197	2 282	22 101	14 506	7 595	2 928
46 —«— 1900.....	20 611	14 553	6 058	2 342	22 060	14 487	7 573	2 936
47 —«— 1899.....	19 788	13 790	5 998	2 225	21 109	13 718	7 391	2 873
48 —«— 1898.....	20 167	14 206	5 961	2 150	21 458	14 137	7 321	2 780
49 —«— 1897.....	19 028	13 355	5 673	2 064	20 241	13 321	6 920	2 671
50 —«— 1896.....	19 067	13 438	5 629	2 001	20 158	13 370	6 788	2 558
51 —«— 1895.....	18 531	12 901	5 630	2 040	19 500	12 844	6 656	2 449
52 —«— 1894.....	17 238	12 159	5 079	1 822	18 195	12 123	6 072	2 234
53 —«— 1893.....	16 853	11 802	5 051	1 801	18 135	11 934	6 201	2 279
54 —«— 1892.....	15 870	11 081	4 789	1 671	17 054	11 231	5 823	2 131
55 —«— 1891.....	15 371	10 721	4 650	1 681	16 593	11 014	5 579	2 022
56 —«— 1890.....	14 495	10 189	4 306	1 546	16 089	10 676	5 413	1 958
57 —«— 1889.....	13 477	9 368	4 109	1 416	15 189	10 058	5 131	1 870
58 —«— 1888.....	13 515	9 569	3 946	1 349	15 459	10 307	5 152	1 906
59 —«— 1887.....	13 339	9 429	3 910	1 287	14 749	9 885	4 864	1 722
60 —«— 1886.....	12 682	9 105	3 577	1 196	14 386	9 532	4 854	1 659
61 —«— 1885.....	11 885	8 450	3 435	1 113	13 860	9 249	4 611	1 540
62 —«— 1884.....	11 278	8 119	3 159	978	13 441	8 981	4 460	1 564
63 —«— 1883.....	10 802	7 838	2 964	911	12 789	8 526	4 263	1 438
64 —«— 1882.....	10 615	7 615	3 000	967	12 549	8 305	4 244	1 534
65 —«— 1881.....	9 608	6 930	2 678	826	11 346	7 556	3 790	1 312
66 —«— 1880.....	9 608	6 970	2 638	828	11 588	7 747	3 841	1 364
67 —«— 1879.....	9 711	6 982	2 729	878	11 425	7 594	3 831	1 397
68 —«— 1878.....	9 526	6 827	2 699	904	11 224	7 418	3 806	1 372
69 —«— 1877.....	9 097	6 544	2 553	838	10 463	7 057	3 406	1 257
70 —«— 1876.....	8 710	6 358	2 352	788	10 433	7 006	3 427	1 214
71 —«— 1875.....	8 129	6 033	2 096	658	9 656	6 571	3 085	1 070
72 —«— 1874.....	7 465	5 590	1 875	618	8 821	5 917	2 904	1 009
73 —«— 1873.....	6 739	5 035	1 704	529	8 280	5 672	2 608	931
74 —«— 1872.....	6 535	4 956	1 579	495	8 212	5 680	2 532	886
75 —«— 1871.....	5 433	4 034	1 399	445	6 692	4 577	2 115	746
76 —«— 1870.....	5 213	3 965	1 248	386	6 725	4 664	2 061	725
77 —«— 1869.....	4 640	3 494	1 146	345	6 169	4 323	1 846	662
78 —«— 1868.....	4 214	3 292	922	316	5 767	3 943	1 824	611
79 —«— 1867.....	3 859	3 016	843	254	5 183	3 663	1 520	481
80 —«— 1866.....	3 595	2 805	790	230	5 047	3 573	1 474	497
81 —«— 1865.....	3 214	2 461	753	218	4 451	3 201	1 250	410
82 —«— 1864.....	2 889	2 293	596	176	4 138	3 001	1 137	356
83 —«— 1863.....	2 516	2 029	487	118	3 570	2 521	1 049	335
84 —«— 1862.....	2 022	1 604	418	109	2 890	2 064	826	261
85 —«— 1861.....	1 538	1 244	294	77	2 290	1 639	651	213
86 —«— 1860.....	1 438	1 194	244	62	2 119	1 562	557	177
87 —«— 1859.....	1 113	910	203	49	1 710	1 241	469	137
88 —«— 1858.....	911	755	156	36	1 367	1 002	365	111
89 —«— 1857.....	704	574	130	39	1 046	777	269	80

Detaljerte oppgaver for riket, bygder, byer og Oslo.

Alder	Menn				Kvinner			
	Riket	Bygder	Byer	Herav: Oslo	Riket	Bygder	Byer	Herav: Oslo
90 år, født 1856.....	607	500	107	25	921	716	205	51
91 —«— 1855.....	379	318	61	7	663	504	159	44
92 —«— 1854.....	344	296	48	10	528	391	137	29
93 —«— 1853.....	183	161	22	4	379	302	77	19
94 —«— 1852.....	137	116	21	4	283	196	87	23
95 —«— 1851.....	96	79	17	5	156	129	27	5
96 —«— 1850.....	77	70	7	2	114	87	27	8
97 —«— 1849.....	29	24	5	—	60	52	8	—
98 —«— 1848.....	32	26	6	2	49	42	7	—
99 —«— 1847.....	23	21	2	—	35	25	10	—
100 —«— 1846.....	8	6	2	—	11	10	1	—
101 —«— 1845.....	5	5	—	—	9	4	5	—
102 —«— 1844.....	4	4	—	—	3	1	2	—
103 —«— 1843.....	—	—	—	—	1	1	—	—
104 —«— 1842.....	1	1	—	—	2	2	—	—
105 —«— 1841.....	—	—	—	—	1	1	—	—
Uoppgitt alder. <i>Âge inc.</i>	1 648	1 362	286	33	1 758	1 375	383	46

Tabell 3. Personer over 15 år etter kjønn, alder og ekteskadelig stilling.

Population au - dessus de 15 ans par sexe, âge et état civil.

Alder og ekteskadelig stilling ¹⁾ Âge et état civil.	Menn. Hommes.				Kvinner. Femmes.			
	Riket Royaume	Bygder Comm. rur.	Byer Villes	Herav: Dont: Oslo	Riket Royaume	Bygder Comm. rur.	Byer Villes	Herav: Dont: Oslo
I. Sammendrag.								
Ugifte. <i>Célibataires</i>	470 376	354 835	115 541	35 178	450 234	296 881	153 353	55 187
Gifte. <i>Mariés</i>	654 629	464 110	190 519	63 102	655 113	465 327	189 786	62 702
Enkemenn, enker <i>Veufs et veuves</i>	52 268	38 152	14 116	4 325	124 230	81 165	43 065	14 637
Separerte og skilte. <i>Séparés et divorcés</i>	12 111	4 839	7 272	3 709	18 332	7 095	11 237	6 071
Uoppgitt. <i>Non indiqué</i>	2 249	1 605	644	187	2 342	1 705	637	106
Tilsammen. Total	1 191 633	863 541	328 092	106 501	1 250 251	852 173	398 078	138 703
II. Femårsklasser.								
15—17 år, født 1931—1929:								
Ugifte	68 576	53 734	14 842	3 727	66 087	50 280	15 807	4 040
Gifte	34	24	10	3	254	186	68	14
Enkemenn, enker	—	—	—	—	4	3	1	—
Separerte og skilte	—	—	—	—	—	—	—	—
Uoppgitt	—	—	—	—	1	—	1	1
18—19 år, født 1928—1927:								
Ugifte	47 454	36 707	10 747	2 664	44 145	32 122	12 023	3 141
Gifte	243	159	84	28	2 186	1 615	571	127
Enkemenn, enker	2	2	—	—	14	11	3	2
Separerte og skilte	—	—	—	—	20	11	9	1
Uoppgitt	8	4	4	—	8	4	4	1
20—24 år, født 1926—1922:								
Ugifte	121 031	90 363	30 668	8 836	95 008	64 444	30 564	9 870
Gifte	12 422	8 702	3 720	1 078	33 810	25 167	8 643	2 328
Enkemenn, enker	55	32	23	9	215	140	75	19
Separerte og skilte	179	81	98	42	568	267	301	114
Uoppgitt	87	54	33	8	86	56	30	4
25—29 år, født 1921—1917:								
Ugifte	81 356	59 327	22 029	7 009	53 977	34 300	19 677	7 505
Gifte	54 260	38 191	16 069	4 838	78 995	56 884	22 111	6 582
Enkemenn, enker	252	169	83	28	830	526	304	96
Separerte og skilte	875	353	522	231	1 618	696	922	432
Uoppgitt	194	134	60	13	141	98	43	5
30—34 år, født 1916—1912:								
Ugifte	43 309	32 181	11 128	3 649	31 338	19 433	11 905	4 780
Gifte	82 881	58 579	24 302	7 662	91 681	64 963	26 718	8 849
Enkemenn, enker	570	390	180	50	1 688	1 080	608	199
Separerte og skilte	1 455	582	873	407	2 147	869	1 278	647
Uoppgitt	195	130	65	21	126	79	47	9
35—39 år, født 1911—1907:								
Ugifte	27 396	20 650	6 746	2 238	26 085	15 805	10 280	4 228
Gifte	90 032	63 563	26 469	8 797	89 572	63 060	26 512	9 272
Enkemenn, enker	828	570	258	78	2 822	1 727	1 095	345
Separerte og skilte	1 511	581	930	437	2 095	842	1 253	677
Uoppgitt	171	123	48	17	123	72	51	10

1) Se noten til tabell 2, side 30. Voir note du tableau 2, page 30.

Detaljerte oppgaver for riket, bygder, byer og Oslo.

Spécification détaillée. Royaume, communes rurales, villes et Oslo.

Alder	Menn				Kvinner			
	Riket	Bygder	Byer	Herav: Oslo	Riket	Bygder	Byer	Herav: Oslo
40—44 år, født 1906—1902:								
Ugifte	20 052	15 109	4 943	1 723	25 163	14 781	10 382	4 185
Gifte	85 596	60 000	25 596	9 134	82 093	57 039	25 054	9 035
Enkemenn, enker	1 279	910	369	125	4 274	2 644	1 630	549
Separerte og skilte	1 505	594	911	477	2 237	864	1 373	738
Uoppgitt	150	105	45	16	140	94	46	7
45—49 år, født 1901—1897:								
Ugifte	16 255	12 211	4 044	1 510	23 346	13 695	9 651	4 096
Gifte	80 639	56 470	24 169	8 806	74 182	51 269	22 913	8 273
Enkemenn, enker	2 003	1 394	609	199	6 762	4 143	2 619	942
Separerte og skilte	1 626	609	1 017	528	2 538	962	1 576	868
Uoppgitt	134	86	48	20	141	100	41	9
50—54 år, født 1896—1892:								
Ugifte	12 558	9 405	3 153	1 200	20 340	12 142	8 198	3 418
Gifte	70 405	49 218	21 187	7 296	61 209	42 879	18 330	6 257
Enkemenn, enker	3 049	2 118	931	351	9 172	5 588	3 584	1 216
Separerte og skilte	1 422	560	862	470	2 193	808	1 385	750
Uoppgitt	125	80	45	18	128	85	43	10
55—59 år, født 1891—1887:								
Ugifte	9 569	7 144	2 425	927	16 937	10 068	6 869	2 835
Gifte	55 251	38 718	16 533	5 549	47 666	33 841	13 825	4 483
Enkemenn, enker	4 142	2 876	1 266	414	11 668	7 316	4 352	1 557
Separerte og skilte	1 103	447	656	367	1 678	618	1 060	595
Uoppgitt	132	91	41	22	130	97	33	8
60—64 år, født 1886—1882:								
Ugifte	7 644	5 910	1 734	619	14 463	8 700	5 763	2 276
Gifte	43 246	30 927	12 319	3 854	36 846	26 339	10 507	3 186
Enkemenn, enker	5 388	3 868	1 520	412	14 292	9 003	5 289	1 777
Separerte og skilte	869	355	514	267	1 309	465	844	492
Uoppgitt	115	67	48	13	115	86	29	4
65—69 år, født 1881—1877:								
Ugifte	5 757	4 395	1 362	476	11 628	7 106	4 522	1 872
Gifte	33 836	24 470	9 366	2 889	26 440	19 086	7 354	2 263
Enkemenn, enker	7 134	5 029	2 105	660	16 890	10 731	6 159	2 193
Separerte og skilte	733	293	440	236	953	352	601	368
Uoppgitt	90	66	24	13	135	97	38	6
70—74 år, født 1876—1872:								
Ugifte	4 160	3 291	869	326	9 142	5 733	3 409	1 365
Gifte	24 163	18 091	6 072	1 846	17 079	12 662	4 417	1 293
Enkemenn, enker	8 700	6 322	2 378	757	18 468	12 140	6 328	2 210
Separerte og skilte	455	189	266	151	555	185	370	234
Uoppgitt	100	79	21	8	158	126	32	8

Tabell 3 forts.). Personer over 15 år etter kjønn, alder og ekteskapelig stilling.

Alder	Menn				Kvinner			
	Riket	Bygder	Byer	Herav: Oslo	Riket	Bygder	Byer	Herav: Oslo
75—79 år, født 1871—1867:								
Ugifte	2 397	1 970	427	174	5 970	3 854	2 116	827
Gifte	12 883	9 916	2 967	893	8 303	6 419	1 884	543
Enkemenn, enker	7 793	5 757	2 036	614	15 884	10 710	5 174	1 751
Separerte og skilte	208	103	105	56	257	89	168	101
Uoppgitt	78	55	23	9	122	98	24	3
80—84 år, født 1866—1862:								
Ugifte	1 433	1 207	226	63	3 864	2 506	1 358	491
Gifte	6 199	4 948	1 251	343	3 369	2 747	6 22	145
Enkemenn, enker	6 435	4 930	1 505	418	12 650	8 992	3 658	1 177
Separerte og skilte	103	52	51	26	104	36	68	40
Uoppgitt	66	55	11	1	109	79	30	6
85—89 år, født 1861—1857:								
Ugifte	528	464	64	16	1 571	1 050	521	184
Gifte	1 821	1 510	311	72	857	717	140	35
Enkemenn, enker	3 290	2 666	624	161	6 020	4 401	1 619	486
Separerte og skilte	32	13	19	12	30	13	17	10
Uoppgitt	33	24	9	2	54	40	14	3
90—94 år, født 1856—1852:								
Ugifte	162	137	25	5	483	325	158	55
Gifte	370	331	39	4	149	126	23	4
Enkemenn, enker	1 102	909	193	41	2 112	1 637	475	107
Separerte og skilte	9	7	2	—	9	3	6	—
Uoppgitt	7	7	—	—	21	18	3	—
95—99 år, født 1851—1847:								
Ugifte	27	25	2	1	60	48	12	3
Gifte	35	31	4	1	16	14	2	—
Enkemenn, enker	194	164	30	7	334	272	62	8
Separerte og skilte	1	—	1	—	3	1	2	2
Uoppgitt	—	—	—	—	1	—	1	—
100—104 år, født 1846—1842:								
Ugifte	2	1	1	—	1	1	—	—
Gifte	—	—	—	—	—	—	—	—
Enkemenn, enker	15	14	1	—	25	17	8	—
Separerte og skilte	—	—	—	—	—	—	—	—
Uoppgitt	1	1	—	—	—	—	—	—
105 år, født 1841:								
Ugifte	—	—	—	—	—	—	—	—
Gifte	—	—	—	—	—	—	—	—
Enkemenn, enker	—	—	—	—	1	1	—	—
Separerte og skilte	—	—	—	—	—	—	—	—
Uoppgitt	—	—	—	—	—	—	—	—
Uoppgitt alder. Åge inc.								
Ugifte	710	604	106	15	626	488	138	16
Gifte	313	262	51	9	406	314	92	13
Enkemenn, enker	37	32	5	1	105	83	22	3
Separerte og skilte	25	20	5	2	18	14	4	2
Uoppgitt	563	444	119	6	603	476	127	12

Detaljerte oppgaver for riket, bygder, byer og Oslo.

Alder	Menn				Kvinner			
	Riket	Bygder	Byer	Herav : Oslo	Riket	Bygder	Byer	Herav : Oslo
III. Enkelte år.								
15 år, født 1931:								
Ugifte	22 050	17 339	4 711	1 217	21 385	16 619	4 766	1 210
Gifte	2	1	1	1	7	6	1	1
16 år, født 1930:								
Ugifte	23 443	18 426	5 017	1 238	22 566	17 200	5 366	1 404
Gifte	7	3	4	1	37	25	12	1
Enkemenn, enker	—	—	—	—	—	—	—	—
Separerte og skilte	—	—	—	—	—	—	—	—
Uoppgitt	—	—	—	—	1	—	1	1
17 år, født 1929:								
Ugifte	23 083	17 969	5 114	1 272	22 136	16 461	5 675	1 426
Gifte	25	20	5	1	210	155	55	12
Enkemenn, enker	—	—	—	—	4	3	1	—
Separerte og skilte	—	—	—	—	—	—	—	—
Uoppgitt	—	—	—	—	—	—	—	—
18 år, født 1928:								
Ugifte	23 729	18 397	5 332	1 332	22 406	16 403	6 003	1 551
Gifte	62	42	20	5	644	462	182	48
Enkemenn, enker	—	—	—	—	4	2	2	2
Separerte og skilte	—	—	—	—	4	3	1	—
Uoppgitt	3	2	1	—	3	1	2	—
19 år, født 1927:								
Ugifte	23 725	18 310	5 415	1 332	21 739	15 719	6 020	1 590
Gifte	181	117	64	23	1 542	1 153	389	79
Enkemenn, enker	2	2	—	—	10	9	1	—
Separerte og skilte	—	—	—	—	16	8	8	1
Uoppgitt	5	2	3	—	5	3	2	1
20 år, født 1926:								
Ugifte	24 904	18 998	5 906	1 579	21 675	15 287	6 388	1 861
Gifte	521	356	165	59	2 845	2 169	676	151
Enkemenn, enker	4	1	3	1	10	9	1	1
Separerte og skilte	13	7	6	3	36	17	19	5
Uoppgitt	9	4	5	1	7	6	1	—
21 år, født 1925:								
Ugifte	24 546	18 719	5 827	1 558	20 079	13 809	6 270	1 992
Gifte	1 127	755	372	103	4 446	3 398	1 048	257
Enkemenn, enker	6	4	2	—	18	14	4	1
Separerte og skilte	18	6	12	6	65	37	28	17
Uoppgitt	16	11	5	2	12	8	4	1
22 år, født 1924:								
Ugifte	24 673	18 321	6 352	1 832	19 338	13 052	6 286	2 028
Gifte	2 189	1 521	668	197	6 438	4 815	1 623	420
Enkemenn, enker	12	5	7	3	42	19	23	4
Separerte og skilte	19	11	8	3	101	45	56	18
Uoppgitt	15	8	7	2	27	15	12	2

Tabell 3 (forts.). Personer over 15 år etter kjønn, alder og ekteskapelig stilling.

Alder	Menn				Kvinner			
	Riket	Bygder	Byer	Herav: Oslo	Riket	Bygder	Byer	Herav: Oslo
23 år, født 1923:								
Ugifte	24 454	17 913	6 541	1 949	17 924	11 906	6 018	2 009
Gifte	3 514	2 460	1 054	301	8 935	6 640	2 295	674
Enkemenn, enker	17	11	6	2	70	48	22	7
Separerte og skilte	47	22	25	12	159	81	78	28
Uoppgitt	18	9	9	3	19	14	5	1
24 år, født 1922:								
Ugifte	22 454	16 412	6 042	1 918	15 992	10 390	5 602	1 980
Gifte	5 071	3 610	1 461	418	11 146	8 145	3 001	826
Enkemenn, enker	16	11	5	3	75	50	25	6
Separerte og skilte	82	35	47	18	207	87	120	46
Uoppgitt	29	22	7	—	21	13	8	—
25 år, født 1921:								
Ugifte	20 704	15 020	5 684	1 718	14 094	9 053	5 041	1 850
Gifte	7 076	5 075	2 001	548	13 247	9 698	3 549	970
Enkemenn, enker	35	21	14	3	103	68	35	14
Separerte og skilte	115	54	61	31	256	116	140	56
Uoppgitt	24	17	7	—	21	11	10	1
26 år, født 1920:								
Ugifte	20 028	14 611	5 417	1 687	13 151	8 416	4 735	1 852
Gifte	10 193	7 124	3 069	920	16 435	11 789	4 646	1 431
Enkemenn, enker	44	30	14	7	143	98	45	13
Separerte og skilte	161	68	93	37	348	146	202	94
Uoppgitt	22	10	12	4	29	23	6	1
27 år, født 1919:								
Ugifte	14 836	10 793	4 043	1 293	9 564	6 097	3 467	1 330
Gifte	10 248	7 257	2 991	913	14 559	10 475	4 084	1 222
Enkemenn, enker	41	28	13	3	146	90	56	20
Separerte og skilte	140	46	94	45	268	104	164	74
Uoppgitt	47	33	14	4	33	24	9	1
28 år, født 1918:								
Ugifte	13 664	9 973	3 691	1 250	9 112	5 666	3 446	1 327
Gifte	12 656	8 853	3 803	1 166	17 076	12 241	4 835	1 501
Enkemenn, enker	65	45	20	7	208	123	85	24
Separerte og skilte	216	89	127	63	358	159	199	108
Uoppgitt	49	41	8	3	27	17	10	1
29 år, født 1917:								
Ugifte	12 124	8 930	3 194	1 061	8 056	5 068	2 988	1 146
Gifte	14 087	9 882	4 205	1 291	17 678	12 681	4 997	1 458
Enkemenn, enker	67	45	22	8	230	147	83	25
Separerte og skilte	243	96	147	55	388	171	217	100
Uoppgitt	52	33	19	2	31	23	8	1
30 år, født 1916:								
Ugifte	10 573	7 781	2 792	916	7 097	4 495	2 602	1 027
Gifte	14 834	10 556	4 278	1 332	17 979	12 856	5 123	1 606
Enkemenn, enker	76	56	20	7	254	154	100	32
Separerte og skilte	235	92	143	63	386	159	227	97
Uoppgitt	42	30	12	2	27	19	8	1

Detaljerte oppgaver for riket, bygder, byer og Oslo.

Alder	Menn				Kvinner			
	Riket	Bygder	Byer	Herav: Oslo	Riket	Bygder	Byer	Herav: Oslo
31 år, født 1915:								
Ugifte	9 339	6 865	2 474	811	6 486	4 076	2 410	940
Gifte	15 349	10 868	4 481	1 403	17 879	12 647	5 232	1 732
Enkemenn, enker	98	61	37	11	297	191	106	27
Separerte og skilte	272	109	163	76	431	189	242	130
Uoppgitt	45	28	17	6	30	19	11	1
32 år, født 1914:								
Ugifte	8 652	6 447	2 205	748	6 142	3 757	2 385	996
Gifte	17 082	12 009	5 073	1 615	18 466	13 092	5 374	1 781
Enkemenn, enker	116	89	27	7	369	232	137	51
Separerte og skilte	318	129	189	92	460	175	285	144
Uoppgitt	36	25	11	6	20	10	10	2
33 år, født 1913:								
Ugifte	7 589	5 693	1 896	592	5 932	3 660	2 272	926
Gifte	17 648	12 490	5 158	1 599	18 504	13 145	5 359	1 841
Enkemenn, enker	132	86	46	16	359	241	118	41
Separerte og skilte	304	108	196	87	424	176	248	132
Uoppgitt	31	20	11	3	21	11	10	4
34 år, født 1912:								
Ugifte	7 156	5 395	1 761	582	5 681	3 445	2 236	891
Gifte	17 968	12 656	5 312	1 713	18 853	13 223	5 630	1 889
Enkemenn, enker	148	98	50	9	409	262	147	48
Separerte og skilte	326	144	182	89	446	170	276	144
Uoppgitt	41	27	14	4	28	20	8	1
35 år, født 1911:								
Ugifte	6 465	4 837	1 628	517	5 425	3 315	2 110	863
Gifte	18 094	12 826	5 268	1 723	18 285	12 872	5 413	1 858
Enkemenn, enker	142	96	46	15	502	314	188	62
Separerte og skilte	311	109	202	87	392	149	243	126
Uoppgitt	30	23	7	2	21	12	9	—
36 år, født 1910:								
Ugifte	5 898	4 455	1 443	481	5 484	3 349	2 135	888
Gifte	18 094	12 786	5 308	1 684	18 137	12 803	5 334	1 830
Enkemenn, enker	156	104	52	16	524	313	211	50
Separerte og skilte	290	108	182	85	416	178	238	133
Uoppgitt	42	27	15	5	29	19	10	5
37 år, født 1909:								
Ugifte	5 388	4 040	1 348	428	5 253	3 167	2 086	864
Gifte	18 384	12 884	5 500	1 841	18 087	12 668	5 419	1 913
Enkemenn, enker	171	122	49	16	572	354	218	63
Separerte og skilte	335	131	204	109	400	164	236	123
Uoppgitt	43	32	11	3	22	8	14	2
38 år, født 1908:								
Ugifte	5 032	3 805	1 227	446	4 934	3 000	1 934	826
Gifte	18 009	12 756	5 253	1 740	17 753	12 542	5 211	1 807
Enkemenn, enker	171	120	51	13	608	378	230	79
Separerte og skilte	275	114	161	73	431	166	265	140
Uoppgitt	22	17	5	2	33	21	12	1

Tabell 3 (forts.). Personer over 15 år etter kjønn, alder og ekteskapelig stilling.

Alder	Menn				Kvinner			
	Riket	Bygder	Byer	Herav: Oslo	Riket	Bygder	Byer	Herav: Oslo
39 år, født 1907:								
Ugifte	4 613	3 513	1 100	366	4 989	2 974	2 015	787
Gifte	17 451	12 311	5 140	1 809	17 310	12 175	5 135	1 864
Enkemenn, enker	188	128	60	18	616	368	248	91
Separerte og skilte	300	119	181	83	456	185	271	155
Uoppgift	34	24	10	5	18	12	6	2
40 år, født 1906:								
Ugifte	4 365	3 306	1 059	376	5 039	3 006	2 033	827
Gifte	17 433	12 237	5 196	1 817	17 027	11 922	5 105	1 902
Enkemenn, enker	223	161	62	14	678	428	250	83
Separerte og skilte	315	115	200	106	405	165	240	122
Uoppgift	30	24	6	4	28	18	10	3
41 år, født 1905:								
Ugifte	4 132	3 122	1 010	348	5 063	3 010	2 053	794
Gifte	17 145	12 046	5 099	1 813	16 743	11 650	5 093	1 749
Enkemenn, enker	247	178	69	27	734	458	276	92
Separerte og skilte	313	116	197	103	442	170	272	141
Uoppgift	32	26	6	1	21	17	4	2
42 år, født 1904:								
Ugifte	3 948	2 996	952	294	5 104	3 028	2 076	839
Gifte	17 094	11 966	5 128	1 773	16 257	11 210	5 047	1 821
Enkemenn, enker	231	164	67	22	798	494	304	108
Separerte og skilte	314	126	188	96	476	187	289	156
Uoppgift	27	15	12	3	30	18	12	1
43 år, født 1903:								
Ugifte	3 877	2 897	980	366	5 146	2 996	2 150	899
Gifte	16 994	11 880	5 114	1 880	16 276	11 347	4 929	1 801
Enkemenn, enker	273	196	77	25	952	603	349	120
Separerte og skilte	269	119	150	71	426	171	255	145
Uoppgift	32	21	11	3	29	18	11	1
44 år, født 1902:								
Ugifte	3 730	2 788	942	339	4 811	2 741	2 070	826
Gifte	16 930	11 871	5 059	1 851	15 790	10 910	4 880	1 762
Enkemenn, enker	305	211	94	37	1 112	661	451	146
Separerte og skilte	294	118	176	101	488	171	317	174
Uoppgift	29	19	10	5	32	23	9	—
45 år, født 1901:								
Ugifte	3 600	2 703	897	320	4 890	2 904	1 986	808
Gifte	16 753	11 789	4 964	1 808	15 488	10 679	4 809	1 761
Enkemenn, enker	332	231	101	22	1 164	694	470	172
Separerte og skilte	348	123	225	128	525	203	322	185
Uoppgift	30	20	10	4	34	26	8	2
46 år, født 1900:								
Ugifte	3 476	2 613	863	331	4 742	2 780	1 962	868
Gifte	16 426	11 542	4 884	1 855	15 511	10 711	4 800	1 733
Enkemenn, enker	376	258	118	50	1 264	770	494	167
Separerte og skilte	311	126	185	101	518	203	315	168
Uoppgift	22	14	8	5	25	23	2	—

Detaljerte oppgaver for riket, bygder, byer og Oslo.

Alder	Menn				Kvinner			
	Riket	Bygder	Byer	Herav: Oslo	Riket	Bygder	Byer	Herav: Oslo
47 år, født 1899:								
Ugifte	3 268	2 430	838	313	4 535	2 586	1 949	834
Gifte	15 766	10 935	4 831	1 771	14 713	10 112	4 601	1 677
Enkemenn, enker	406	276	130	43	1 330	830	500	180
Separerte og skilte	322	131	191	96	499	169	330	179
Uoppgitt	26	18	8	2	32	21	11	3
48 år, født 1898:								
Ugifte	3 093	2 348	745	275	4 642	2 774	1 868	780
Gifte	16 282	11 416	4 866	1 731	14 859	10 260	4 599	1 633
Enkemenn, enker	436	309	127	37	1 437	877	560	207
Separerte og skilte	328	116	212	102	492	210	282	159
Uoppgitt	28	17	11	5	28	16	12	1
49 år, født 1897:								
Ugifte	2 818	2 117	701	271	4 537	2 651	1 886	806
Gifte	15 412	10 788	4 624	1 641	13 611	9 507	4 104	1 469
Enkemenn, enker	453	320	133	47	1 567	972	595	216
Separerte og skilte	317	113	204	101	504	177	327	177
Uoppgitt	28	17	11	4	22	14	8	3
50 år, født 1896:								
Ugifte	2 849	2 112	737	264	4 404	2 622	1 782	745
Gifte	15 331	10 785	4 546	1 576	13 525	9 493	4 032	1 413
Enkemenn, enker	562	392	170	64	1 712	1 061	651	217
Separerte og skilte	295	129	166	93	484	171	313	178
Uoppgitt	30	20	10	4	33	23	10	5
51 år, født 1895:								
Ugifte	2 617	1 967	650	250	4 229	2 509	1 720	698
Gifte	15 046	10 442	4 604	1 606	13 012	9 072	3 940	1 354
Enkemenn, enker	576	385	191	78	1 770	1 071	699	243
Separerte og skilte	266	91	175	102	464	178	286	154
Uoppgitt	26	16	10	4	25	14	11	—
52 år, født 1894:								
Ugifte	2 461	1 870	591	217	4 045	2 420	1 625	680
Gifte	13 867	9 744	4 123	1 431	11 979	8 462	3 517	1 191
Enkemenn, enker	604	427	177	70	1 726	1 077	649	222
Separerte og skilte	288	108	180	101	421	149	272	140
Uoppgitt	18	10	8	3	24	15	9	1
53 år, født 1893:								
Ugifte	2 420	1 847	573	233	3 906	2 315	1 591	672
Gifte	13 496	9 401	4 095	1 407	11 829	8 255	3 574	1 225
Enkemenn, enker	624	429	195	65	1 937	1 182	755	238
Separerte og skilte	293	112	181	94	440	164	276	142
Uoppgitt	20	13	7	2	23	18	5	2
54 år, født 1892:								
Ugifte	2 211	1 609	602	236	3 756	2 276	1 480	623
Gifte	12 665	8 846	3 819	1 276	10 864	7 597	3 267	1 074
Enkemenn, enker	683	485	198	74	2 027	1 197	830	296
Separerte og skilte	280	120	160	80	384	146	238	136
Uoppgitt	31	21	10	5	23	15	8	2

Tabell 3 (forts.). Personer over 15 år etter kjønn, alder og ekteskapelig stilling.

Alder	Menn				Kvinner			
	Riket	Bygder	Byer	Herav: Oslo	Riket	Bygder	Byer	Herav: Oslo
55 år, født 1891:								
Ugifte	2 087	1 541	546	226	3 538	2 105	1 433	614
Gifte	12 299	8 572	3 727	1 297	10 568	7 471	3 097	1 014
Enkemenn, enker	730	513	217	64	2 073	1 266	807	278
Separerte og skilte	232	81	151	89	388	154	234	113
Uoppgift	23	14	9	5	26	18	8	3
56 år, født 1890:								
Ugifte	1 959	1 462	497	189	3 462	2 036	1 426	592
Gifte	11 518	8 071	3 447	1 213	9 994	7 066	2 928	936
Enkemenn, enker	769	538	231	75	2 273	1 432	841	303
Separerte og skilte	221	100	121	65	333	120	213	127
Uoppgift	28	18	10	4	27	22	5	—
57 år, født 1889:								
Ugifte	1 856	1 369	487	179	3 365	1 989	1 376	548
Gifte	10 573	7 344	3 229	1 072	9 228	6 565	2 663	887
Enkemenn, enker	806	544	262	88	2 235	1 361	874	319
Separerte og skilte	213	87	126	75	333	122	211	115
Uoppgift	29	24	5	2	28	21	7	1
58 år, født 1888:								
Ugifte	1 909	1 463	446	164	3 385	2 023	1 362	559
Gifte	10 462	7 358	3 104	1 031	9 189	6 547	2 642	873
Enkemenn, enker	886	634	252	82	2 539	1 605	934	350
Separerte og skilte	237	100	137	68	320	114	206	122
Uoppgift	21	14	7	4	26	18	8	2
59 år, født 1887:								
Ugifte	1 758	1 309	449	169	3 187	1 915	1 272	522
Gifte	10 399	7 373	3 026	936	8 687	6 192	2 495	773
Enkemenn, enker	951	647	304	105	2 548	1 652	896	307
Separerte og skilte	200	79	121	70	304	108	196	118
Uoppgift	31	21	10	7	23	18	5	2
60 år, født 1886:								
Ugifte	1 680	1 300	380	129	3 127	1 909	1 218	462
Gifte	9 717	6 947	2 770	920	8 245	5 835	2 410	734
Enkemenn, enker	1 063	760	303	81	2 704	1 674	1 030	356
Separerte og skilte	196	78	118	66	291	98	193	105
Uoppgift	26	20	6	—	19	16	3	2
61 år, født 1885:								
Ugifte	1 640	1 256	384	136	2 962	1 805	1 157	447
Gifte	9 001	6 373	2 628	830	7 886	5 592	2 294	701
Enkemenn, enker	1 049	748	301	86	2 731	1 743	988	307
Separerte og skilte	179	66	113	59	255	92	163	84
Uoppgift	16	7	9	2	26	17	9	1
62 år, født 1884:								
Ugifte	1 537	1 213	324	110	2 909	1 712	1 197	477
Gifte	8 441	6 045	2 396	732	7 439	5 378	2 061	635
Enkemenn, enker	1 084	767	317	72	2 806	1 779	1 027	349
Separerte og skilte	185	77	108	61	269	98	171	103
Uoppgift	31	17	14	3	18	14	4	—

Detaljerte oppgaver for riket, bygder, byer og Oslo.

Alder	Menn				Kvinner			
	Riket	Bygder	Byer	Herav: Oslo	Riket	Bygder	Byer	Herav: Oslo
63 år, født 1883:								
Ugifte	1 407	1 099	308	115	2 738	1 664	1 074	433
Gifte	8 176	5 899	2 277	670	6 849	4 908	1 941	552
Enkemenn, enker	1 029	754	275	73	2 916	1 839	1 077	351
Separerte og skilte	172	81	91	47	264	100	164	101
Uoppgitt	18	5	13	6	22	15	7	1
64 år, født 1882:								
Ugifte	1 380	1 042	338	129	2 727	1 610	1 117	457
Gifte	7 911	5 663	2 248	702	6 427	4 626	1 801	564
Enkemenn, enker	1 163	839	324	100	3 135	1 968	1 167	414
Separerte og skilte	137	53	84	34	230	77	153	99
Uoppgitt	24	18	6	2	30	24	6	—
65 år, født 1881:								
Ugifte	1 187	900	287	110	2 407	1 456	951	372
Gifte	7 070	5 111	1 959	574	5 754	4 144	1 610	487
Enkemenn, enker	1 189	842	347	101	2 957	1 858	1 099	388
Separerte og skilte	143	63	80	38	197	75	122	64
Uoppgitt	19	14	5	3	31	23	8	1
66 år, født 1880:								
Ugifte	1 183	922	261	87	2 425	1 485	940	412
Gifte	6 927	5 065	1 862	579	5 705	4 099	1 606	474
Enkemenn, enker	1 318	913	405	104	3 223	2 065	1 158	389
Separerte og skilte	159	54	105	55	215	81	134	89
Uoppgitt	21	16	5	3	20	17	3	—
67 år, født 1879:								
Ugifte	1 165	868	297	105	2 362	1 429	933	388
Gifte	6 956	5 030	1 926	591	5 401	3 920	1 481	455
Enkemenn, enker	1 407	1 001	406	120	3 446	2 162	1 284	479
Separerte og skilte	167	71	96	60	192	68	124	72
Uoppgitt	16	12	4	2	24	15	9	3
68 år, født 1878:								
Ugifte	1 153	874	279	96	2 270	1 394	876	369
Gifte	6 691	4 793	1 898	607	5 104	3 631	1 473	474
Enkemenn, enker	1 529	1 091	438	158	3 642	2 312	1 330	453
Separerte og skilte	135	57	78	41	169	55	114	75
Uoppgitt	18	12	6	2	39	26	13	1
69 år, født 1877:								
Ugifte	1 069	831	238	78	2 164	1 342	822	331
Gifte	6 192	4 471	1 721	538	4 476	3 292	1 184	373
Enkemenn, enker	1 691	1 182	509	177	3 622	2 334	1 288	484
Separerte og skilte	129	48	81	42	180	73	107	68
Uoppgitt	16	12	4	3	21	16	5	1
70 år, født 1876:								
Ugifte	974	775	199	81	2 103	1 330	773	327
Gifte	5 910	4 329	1 581	497	4 321	3 142	1 179	351
Enkemenn, enker	1 698	1 194	504	170	3 817	2 447	1 370	478
Separerte og skilte	113	49	64	40	150	54	96	57
Uoppgitt	15	11	4	—	42	33	9	1

Tabell 3 (forts.). Personer over 15 år etter kjønn, alder og ekteskapelig stilling.

Alder	Menn				Kvinner			
	Riket	Bygder	Byer	Herav: Oslo	Riket	Bygder	Byer	Herav: Oslo
71 år, født 1875:								
Ugifte	917	714	203	78	1 936	1 222	714	287
Gifte	5 369	3 996	1 373	397	3 789	2 788	1 001	277
Enkemenn, enker	1 710	1 260	450	139	3 768	2 500	1 268	445
Separerte og skilte	112	45	67	42	133	37	96	59
Uppgitt	21	18	3	2	30	24	6	2
72 år, født 1874:								
Ugifte	831	662	169	54	1 731	1 017	714	281
Gifte	4 748	3 567	1 181	375	3 305	2 451	854	238
Enkemenn, enker	1 774	1 310	464	152	3 657	2 396	1 261	443
Separerte og skilte	97	37	60	36	91	26	65	46
Uppgitt	15	14	1	1	37	27	10	1
73 år, født 1873:								
Ugifte	720	575	145	59	1 657	1 051	606	243
Gifte	4 198	3 181	1 017	306	3 013	2 256	757	223
Enkemenn, enker	1 728	1 226	502	148	3 496	2 310	1 186	429
Separerte og skilte	72	35	37	14	95	40	55	33
Uppgitt	21	18	3	2	19	15	4	3
74 år, født 1872:								
Ugifte	718	565	153	54	1 715	1 113	602	227
Gifte	3 938	3 018	920	271	2 651	2 025	626	204
Enkemenn, enker	1 790	1 332	458	148	3 730	2 487	1 243	415
Separerte og skilte	61	23	38	19	86	28	58	39
Uppgitt	28	18	10	3	30	27	3	1
75 år, født 1871:								
Ugifte	570	446	124	53	1 288	840	448	186
Gifte	3 230	2 424	806	246	2 122	1 592	530	156
Enkemenn, enker	1 559	1 127	432	122	3 201	2 104	1 097	380
Separerte og skilte	56	26	30	18	62	24	38	24
Uppgitt	18	11	7	6	19	17	2	—
76 år, født 1870:								
Ugifte	533	429	104	33	1 346	847	499	190
Gifte	2 987	2 306	681	206	1 926	1 511	415	121
Enkemenn, enker	1 625	1 194	431	132	3 358	2 265	1 093	387
Separerte og skilte	57	29	28	15	68	23	45	26
Uppgitt	11	7	4	—	27	18	9	1
77 år, født 1869:								
Ugifte	501	427	74	33	1 195	783	412	177
Gifte	2 473	1 865	608	174	1 681	1 313	368	111
Enkemenn, enker	1 600	1 165	435	121	3 213	2 185	1 028	355
Separerte og skilte	48	22	26	15	48	15	33	19
Uppgitt	18	15	3	2	32	27	5	—
78 år, født 1868:								
Ugifte	419	352	67	28	1 167	738	429	163
Gifte	2 241	1 786	455	152	1 399	1 080	319	92
Enkemenn, enker	1 513	1 131	382	131	3 141	2 097	1 044	340
Separerte og skilte	25	11	14	5	40	13	27	16
Uppgitt	16	12	4	—	20	15	5	—

Detaljerte oppgaver for riket, bygder, byer og Oslo.

Alder	Menn				Kvinner			
	Riket	Bygder	Byer	Herav: Oslo	Riket	Bygder	Byer	Herav: Oslo
79 år, født 1867:								
Ugifte	374	316	58	27	974	646	328	111
Gifte	1 952	1 535	417	115	1 175	923	252	63
Enkemenn, enker	1 496	1 140	356	108	2 971	2 059	912	289
Separerte og skilte	22	15	7	3	39	14	25	16
Uoppgitt	15	10	5	1	24	21	3	2
80 år, født 1866:								
Ugifte	372	308	64	17	967	605	362	131
Gifte	1 689	1 327	362	94	1 011	823	188	47
Enkemenn, enker	1 491	1 148	343	112	3 006	2 116	890	304
Separerte og skilte	30	13	17	7	33	11	22	13
Uoppgitt	13	9	4	—	30	18	12	2
81 år, født 1865:								
Ugifte	297	251	46	14	863	556	307	109
Gifte	1 495	1 157	338	108	793	656	137	33
Enkemenn, enker	1 388	1 038	350	89	2 745	1 955	790	259
Separerte og skilte	26	9	17	6	27	14	13	9
Uoppgitt	8	6	2	1	23	20	3	—
82 år, født 1864:								
Ugifte	301	252	49	10	785	540	245	87
Gifte	1 224	993	231	68	639	533	106	27
Enkemenn, enker	1 329	1 025	304	91	2 677	1 914	763	230
Separerte og skilte	15	6	9	7	20	3	17	11
Uoppgitt	20	17	3	—	17	11	6	1
83 år, født 1863:								
Ugifte	260	222	38	12	687	436	251	88
Gifte	1 000	828	172	38	527	423	104	23
Enkemenn, enker	1 221	949	272	65	2 328	1 647	681	219
Separerte og skilte	18	13	5	3	12	4	8	3
Uoppgitt	17	17	—	—	16	11	5	2
84 år, født 1862:								
Ugifte	203	174	29	10	562	369	193	76
Gifte	791	643	148	35	399	312	87	15
Enkemenn, enker	1 006	770	236	61	1 894	1 360	534	165
Separerte og skilte	14	11	3	3	12	4	8	4
Uoppgitt	8	6	2	—	23	19	4	1
85 år, født 1861:								
Ugifte	137	113	24	8	428	285	143	57
Gifte	555	452	103	22	311	251	60	14
Enkemenn, enker	824	666	158	41	1 527	1 087	440	138
Separerte og skilte	14	8	6	5	8	4	4	2
Uoppgitt	8	5	3	1	16	12	4	2
86 år, født 1860:								
Ugifte	142	127	15	3	394	258	136	40
Gifte	491	423	68	13	215	180	35	10
Enkemenn, enker	798	640	158	45	1 491	1 110	381	124
Separerte og skilte	3	1	2	1	5	2	3	2
Uoppgitt	4	3	1	—	14	12	2	1

Tabell 3 (forts.). Personer over 15 år etter kjønn, alder og ekteskapelig stilling.

Alder	Menn				Kvinner			
	Riket	Bygder	Byer	Herav: Oslo	Riket	Bygder	Byer	Herav: Oslo
87 år, født 1859:								
Ugifte	107	92	15	2	310	206	104	36
Gifte	337	270	67	15	155	131	24	6
Enkemenn, enker	653	539	114	31	1 227	896	331	91
Separerte og skilte	5	—	5	1	10	4	6	4
Uoppgitt	11	9	2	—	8	4	4	—
88 år, født 1858:								
Ugifte	68	62	6	1	249	169	80	33
Gifte	276	229	47	13	109	93	16	3
Enkemenn, enker	554	457	97	17	994	729	265	74
Separerte og skilte	8	3	5	5	5	3	2	1
Uoppgitt	5	4	1	—	10	8	2	—
89 år, født 1857:								
Ugifte	74	70	4	2	190	132	58	18
Gifte	162	136	26	9	67	62	5	2
Enkemenn, enker	461	364	97	27	781	579	202	59
Separerte og skilte	2	1	1	—	2	—	2	1
Uoppgitt	5	3	2	1	6	4	2	—
90 år, født 1856:								
Ugifte	52	42	10	3	160	110	50	18
Gifte	158	139	19	3	59	54	5	1
Enkemenn, enker	393	315	78	19	697	547	150	32
Separerte og skilte	2	2	—	—	—	—	—	—
Uoppgitt	2	2	—	—	5	5	—	—
91 år, født 1855:								
Ugifte	37	35	2	—	117	84	33	12
Gifte	79	74	5	—	35	28	7	1
Enkemenn, enker	261	208	53	7	503	389	114	31
Separerte og skilte	2	1	1	—	3	—	3	—
Uoppgitt	—	—	—	—	5	3	2	—
92 år, født 1854:								
Ugifte	32	29	3	1	90	58	32	9
Gifte	83	75	8	—	24	17	7	1
Enkemenn, enker	227	190	37	9	410	313	97	19
Separerte og skilte	—	—	—	—	—	—	—	—
Uoppgitt	2	2	—	—	4	3	1	—
93 år, født 1853:								
Ugifte	19	15	4	1	52	35	17	7
Gifte	34	31	3	—	17	14	3	1
Enkemenn, enker	125	110	15	3	300	245	55	11
Separerte og skilte	3	3	—	—	5	3	2	—
Uoppgitt	2	2	—	—	5	5	—	—
94 år, født 1852:								
Ugifte	22	16	6	—	64	38	26	9
Gifte	16	12	4	1	14	13	1	—
Enkemenn, enker	96	86	10	3	202	143	59	14
Separerte og skilte	2	1	1	—	1	—	1	—
Uoppgitt	1	1	—	—	2	2	—	—

Detaljerte oppgaver for riket, bygder, byer og Oslo.

Alder	Menn				Kvinner			
	Riket	Bygder	Byer	Herav: Oslo	Riket	Bygder	Byer	Herav: Oslo
95 år, født 1851:								
Ugifte	13	12	1	1	20	16	4	2
Gifte	12	11	1	—	5	5	—	—
Enkemenn, enker	70	56	14	4	130	108	22	3
Separerte og skilte	1	—	1	—	—	—	—	—
Uoppgift	—	—	—	—	1	—	1	—
96 år, født 1850:								
Ugifte	6	6	—	—	14	10	4	1
Gifte	13	12	1	1	7	5	2	—
Enkemenn, enker	58	52	6	1	90	71	19	5
Separerte og skilte	—	—	—	—	3	1	2	2
97 år, født 1849:								
Ugifte	4	4	—	—	11	10	1	—
Gifte	2	1	1	—	2	2	—	—
Enkemenn, enker	23	19	4	—	47	40	7	—
98 år, født 1848:								
Ugifte	2	2	—	—	8	8	—	—
Gifte	6	5	1	—	2	2	—	—
Enkemenn, enker	24	19	5	2	39	32	7	—
99 år, født 1847:								
Ugifte	2	1	1	—	7	4	3	—
Gifte	2	2	—	—	—	—	—	—
Enkemenn, enker	19	18	1	—	28	21	7	—
100 år, født 1846:								
Ugifte	1	—	1	—	—	—	—	—
Enkemenn, enker	6	5	1	—	11	10	1	—
Uoppgift	1	1	—	—	—	—	—	—
101 år, født 1845:								
Ugifte	1	1	—	—	—	—	—	—
Enkemenn, enker	4	4	—	—	9	4	5	—
102 år, født 1844:								
Enkemenn, enker	4	4	—	—	3	1	2	—
103 år, født 1843:								
Enkemenn, enker	—	—	—	—	1	1	—	—
104 år, født 1842:								
Ugifte	—	—	—	—	1	1	—	—
Enkemenn, enker	1	1	—	—	1	1	—	—
105 år, født 1841:								
Enkemenn, enker	—	—	—	—	1	1	—	—
Uoppgift alder. <i>Âge inc.</i>								
Ugifte	710	604	106	15	626	488	138	16
Gifte	313	262	51	9	406	314	92	13
Enkemenn, enker	37	32	5	1	105	83	22	3
Separerte og skilte	25	20	5	2	18	14	4	2
Uoppgift ektesk. stilling .	563	444	119	6	603	476	127	12

Tabell 4. Fremmede statsborgere bosatt i Norge.
Sujets étrangers domiciliés en Norvège. Communes rurales

Landsdeler. <i>Districts.</i>	Danmark <i>Danemark</i>	Finland <i>Finlande</i>	Island <i>Islande</i>	Sverige <i>Suède</i>	Belgia <i>Belgique</i>	Bulgaria <i>Bulgarie</i>	Frankrike <i>France</i>	Hellas <i>Grèce</i>	Italia <i>Italie</i>	Jugoslavia <i>Yougoslavie</i>	Luxembourg <i>Luxembourg</i>
I. Riket.¹⁾ <i>Royaume.</i>	1 871	311	93	6 436	25	1	116	4	73	13	3
II. Rikets bygder <i>Communes rurales.</i>	804	212	51	3 782	8	1	47	—	31	10	—
III. Rikets byer. <i>Villes.</i>	1 067	99	42	2 654	17	—	69	4	42	3	3
IV. Bygdene fylkesvis. <i>Communes rurales par préfecture.</i>											
01 Østfold	59	4	1	718	—	—	—	—	—	—	—
05 { Aker herred	209	10	9	541	4	—	34	—	21	4	—
02 { Bærum herred	64	1	3	126	—	—	6	—	1	—	—
{ Akershus ellers	102	10	1	374	—	1	2	—	1	1	—
04 Hedmark	25	4	—	270	—	—	—	—	—	—	—
05 Oppland	22	1	—	59	—	—	4	—	4	—	—
06 Buskerud	45	6	3	290	1	—	—	—	—	1	—
07 Vestfold	57	7	3	354	2	—	—	—	—	4	—
08 Telemark	43	4	2	164	—	—	—	—	—	—	—
09 Aust-Agder	21	4	1	47	—	—	—	—	2	—	—
10 Vest-Agder	27	1	—	47	—	—	—	—	—	—	—
11 Rogaland	27	4	4	111	—	—	—	—	—	—	—
12 Hordaland	22	7	6	114	—	—	—	—	1	—	—
14 Sogn og Fjordane	6	—	—	24	—	—	—	—	—	—	—
15 Møre og Romsdal	16	3	9	24	—	—	—	—	—	—	—
16 Sør-Trøndelag	24	3	5	177	—	—	—	—	1	—	—
17 Nord-Trøndelag	8	2	—	226	—	—	1	—	—	—	—
18 Nordland	18	32	2	87	1	—	—	—	—	—	—
19 Troms	3	14	1	24	—	—	—	—	—	—	—
20 Finnmark	6	95	1	5	—	—	—	—	—	—	—

¹⁾ Uten Svalbard hvor det pr. 3. desember 1946 var 3 fremmede statsborgere på de norske bo-plasser (2 fra Danmark og 1 fra Sambandsstatene).

Bygder og byer fylkesvis. Større byer.

et villes, par préfecture. Les plus grandes villes.

Nederland Fays-Bas	Polen Pologne	Portugal Portugal	Romania Roumanie	Sovjet-Samveldet U. R. S. S.	Spania Espagne	Storbritannia Grande-Bretagne	Sveits Suisse	Tsjekkoslovakia Tchécoslovaquie	Tyrkia Turquie	Tyskland Allemagne	Ungarn Hongrie	Østerrike Autriche	Egypt Égypte	Sør-Afrika Afrique du Sud	
218	1 280	7	11	69	15	618	38	82	5	1 218	15	97	1	16	I.
82	1 132	2	1	26	2	339	18	27	5	564	5	59	—	5	II.
136	148	5	10	43	13	279	20	55	—	654	10	38	1	11	III.
—	955	—	1	2	—	12	—	1	—	27	—	—	—	—	01
25	18	2	—	5	—	121	15	5	4	156	3	20	—	2	} 02
19	2	—	—	2	—	12	—	3	—	24	1	7	—	—	
6	80	—	—	—	—	26	1	2	—	29	1	3	—	—	04
1	8	—	—	—	—	8	—	1	—	22	—	1	—	—	05
—	11	—	—	2	2	12	—	—	—	18	—	2	—	—	06
13	5	—	—	1	—	10	—	1	—	18	—	3	—	—	07
4	17	—	—	2	—	43	—	6	1	25	—	3	—	3	08
—	4	—	—	—	—	5	—	—	—	18	—	12	—	—	09
2	—	—	—	—	—	7	—	1	—	6	—	—	—	—	10
1	—	—	—	1	—	6	—	—	—	10	—	—	—	—	11
—	2	—	—	—	—	10	—	1	—	18	—	—	—	—	12
5	6	—	—	1	—	23	—	2	—	31	—	4	—	—	14
—	1	—	—	—	—	1	2	1	—	7	—	—	—	—	15
—	—	—	—	1	—	3	—	—	—	15	—	—	—	—	16
2	10	—	—	2	—	24	—	—	—	66	—	1	—	—	17
—	5	—	—	—	—	2	—	—	—	9	—	—	—	—	18
4	5	—	—	6	—	10	—	1	—	34	—	2	—	—	19
—	3	—	—	1	—	3	—	2	—	24	—	1	—	—	20
—	—	—	—	—	—	1	—	—	—	7	—	—	—	—	

Tabell 4 (forts.). Fremmede statsborgere bosatt i Norge.

Landsdeler	Canada Canada	Sambstatene Etats-Unis	Mellom-Amerika Amérique centrale	Sør-Amerika Amérique du Sud	Palæstina Palæstine	Iran Iran	China Chine	Australia Australie	New-Zealand Nouvelle-Zélande	Statsløse Non naturalisés	I alt Total	
I. Riket	123	1 806	5	32	1	1	4	10	3	1 291	15 912	I.
II. Rikets bygder	98	1 254	4	15	1	—	—	6	—	632	9 223	II.
III. Rikets byer	25	552	1	17	—	1	4	4	3	659	6 689	III.
IV. Bygdene fylkesvis.												IV.
01 Østfold	3	33	—	1	—	—	—	—	—	253	2 070	01
02 { Aker herred	6	127	4	9	1	—	—	2	—	125	1 482	} 02
{ Bærum herred	5	30	—	1	—	—	—	—	—	43	350	
{ Akershus ellers	2	25	—	—	—	—	—	—	—	47	714	
04 Hedmark	3	17	—	2	—	—	—	—	—	21	383	04
05 Oppland	11	20	—	1	—	—	—	—	—	9	178	05
06 Buskerud	3	21	—	—	—	—	—	—	—	29	450	06
07 Vestfold	5	59	—	—	—	—	—	—	—	17	612	07
08 Telemark	1	23	—	—	—	—	—	—	—	23	299	08
09 Aust-Agder	2	117	—	1	—	—	—	4	—	4	219	09
10 Vest-Agder	7	372	—	—	—	—	—	—	—	11	483	10
11 Rogaland	6	123	—	—	—	—	—	—	—	9	315	11
12 Hordaland	4	154	—	—	—	—	—	—	—	11	391	12
14 Sogn og Fjordane	3	12	—	—	—	—	—	—	—	—	57	14
15 Møre og Romsdal	22	45	—	—	—	—	—	—	—	4	142	15
16 Sør-Trøndelag	3	35	—	—	—	—	—	—	—	3	356	16
17 Nord-Trøndelag	2	12	—	—	—	—	—	—	—	5	272	17
18 Nordland	3	23	—	—	—	—	—	—	—	2	230	18
19 Troms	6	6	—	—	—	—	—	—	—	2	90	19
20 Finnmark	1	—	—	—	—	—	—	—	—	14	130	20

Bygder og byer fylkesvis. Større byer.

Landsdeler.	Danmark Danemark	Finnland Finlande	Island Islande	Sverige Suède	Belgia Belgique	Bulgaria Bulgarie	Frankrike France	Hellas Grèce	Italia Italie	Jugoslavia Yougoslavie	
V. Byene fylkesvis.											V.
<i>Villes, par préfecture.</i>											
01 Østfold	57	2	1	343	—	—	—	—	—	—	01
Halden	4	—	—	117	—	—	—	—	—	—	
Sarpsborg	5	—	—	51	—	—	—	—	—	—	
Fredrikstad	28	1	1	60	—	—	—	—	—	—	
Moss	20	1	—	115	—	—	—	—	—	—	
02 Akershus	1	—	—	9	—	—	—	—	—	—	02
03 Oslo	501	32	7	1 203	13	—	57	4	37	1	03
04 Hedmark	2	—	—	11	—	—	—	—	—	—	04
Kongsvinger	—	—	—	7	—	—	—	—	—	—	
05 Oppland	11	—	—	22	2	—	—	—	—	—	05
06 Buskerud	20	2	—	129	—	—	—	—	—	—	06
Drammen	17	2	—	106	—	—	—	—	—	1	
07 Vestfold	66	3	1	172	—	—	1	—	2	—	07
Horten	3	1	—	16	—	—	—	—	2	—	
Tønsberg	21	—	1	96	—	—	—	—	—	—	
Larvik	10	—	—	22	—	—	—	—	—	—	
08 Telemark	32	2	—	80	—	—	4	—	—	—	08
Skien	13	—	—	31	—	—	—	—	—	—	
Porsgrunn	13	—	—	11	—	—	—	—	—	—	
09 Aust-Agder	14	6	1	53	—	—	—	—	—	—	09
Arendal	8	5	1	38	—	—	—	—	—	—	
10 Vest-Agder	67	4	—	39	2	—	3	—	—	—	10
Kristiansand	61	3	—	34	2	—	3	—	—	—	
11 Rogaland	79	10	23	118	—	—	1	—	2	—	11
Stavanger	58	4	22	95	—	—	1	—	2	—	
Haugesund	16	6	1	11	—	—	—	—	—	—	
13 Bergen	107	2	3	145	—	—	3	—	1	—	13
14 Sogn og Fjordane	—	—	—	—	—	—	—	—	—	—	14
15 Møre og Romsdal	30	7	2	44	—	—	—	—	—	—	15
Ålesund	11	6	2	27	—	—	—	—	—	—	
Kristiansund	7	1	—	12	—	—	—	—	—	—	
16 Trondheim	62	2	1	128	—	—	—	—	—	—	16
17 Nord-Trøndelag ..	2	—	—	17	—	—	—	—	—	1	17
18 Nordland	3	5	3	118	—	—	—	—	—	—	18
Narvik	—	5	—	109	—	—	—	—	—	—	
19 Troms	10	2	—	15	—	—	—	—	—	—	19
Tromsø	8	1	—	5	—	—	—	—	—	—	
Harstad	2	1	—	10	—	—	—	—	—	—	
20 Finnmark	3	20	—	8	—	—	—	—	—	—	20
Hammerfest	3	—	—	6	—	—	—	—	—	—	
Vardø	—	—	—	1	—	—	—	—	—	—	
Vadsø	—	20	—	1	—	—	—	—	—	—	

Bygder og byer fylkesvis. Større byer.

Ungarn <i>Hongrie</i>	Østerrike <i>Autriche</i>	Egypt <i>Egypte</i>	Sør-Afrika <i>Afrique du Sud</i>	Canada <i>Canada</i>	Sambstatene <i>Etats-Unis</i>	Mellom-Amerika <i>Amerique centrale</i>	Sør-Amerika <i>Amerique du Sud</i>	Palestina <i>Paléatine</i>	Iran <i>Iran</i>	China <i>Chine</i>	Australia <i>Australie</i>	New-Zealand <i>Nouvelle-Zélande</i>	Statsløse <i>Non naturalisés</i>	I alt <i>Total</i>	
—	2	—	—	2	11	—	—	—	—	—	1	—	126	645	V
—	2	—	—	—	5	—	—	—	—	—	—	—	44	192	01
—	—	—	—	—	—	—	—	—	—	—	—	—	17	83	
—	—	—	—	—	2	—	—	—	—	—	—	—	60	185	
—	—	—	—	2	4	—	—	—	—	—	1	—	5	185	
2	—	—	—	—	—	—	—	—	—	—	—	—	5	20	02
6	18	1	7	9	171	1	6	—	1	—	—	—	365	3 051	03
—	—	—	—	—	2	—	—	—	—	—	—	—	1	37	04
—	—	—	—	—	—	—	—	—	—	—	—	—	—	10	
—	3	—	—	—	5	—	—	—	—	—	—	—	8	53	05
—	1	—	—	—	4	—	3	—	—	—	—	—	13	226	06
—	1	—	—	—	2	—	—	—	—	—	—	—	9	179	
1	1	—	1	2	29	—	2	—	—	—	—	—	13	347	07
—	1	—	1	—	5	—	—	—	—	—	—	—	3	37	
—	—	—	—	1	4	—	—	—	—	—	1	—	5	152	
—	—	—	—	1	10	—	—	—	—	—	—	—	1	53	
—	—	—	—	2	23	—	—	—	—	—	—	—	17	198	08
—	—	—	—	1	5	—	—	—	—	—	—	—	11	69	
—	1	—	—	—	10	—	—	—	—	—	—	—	2	54	
—	—	—	—	1	46	—	—	—	—	—	—	2	5	146	09
—	—	—	—	1	22	—	—	—	—	—	—	—	2	93	
—	—	—	—	1	81	—	—	—	—	—	—	—	8	252	10
—	—	—	—	1	38	—	—	—	—	—	—	—	7	190	
—	4	—	—	3	103	—	1	—	—	—	—	1	34	463	11
—	3	—	—	3	52	—	1	—	—	—	—	—	18	314	
—	1	—	—	—	32	—	—	—	—	—	—	—	16	104	
—	6	—	3	2	47	—	3	—	—	—	—	—	17	487	13
—	—	—	—	—	4	—	—	—	—	—	—	—	1	11	14
—	—	—	—	1	5	—	1	—	—	—	—	—	5	135	15
—	—	—	—	1	3	—	—	—	—	—	—	—	3	72	
—	—	—	—	—	2	—	—	—	—	—	—	—	2	35	
1	1	—	—	1	10	—	1	—	—	—	—	—	18	317	16
—	—	—	—	—	1	—	—	—	—	—	—	—	—	25	17
—	—	—	—	1	7	—	—	—	—	—	—	—	4	156	18
—	—	—	—	—	3	—	—	—	—	—	—	—	4	126	
—	—	—	—	—	1	—	—	—	—	—	—	—	7	71	19
—	—	—	—	—	1	—	—	—	—	—	—	—	7	50	
—	—	—	—	—	—	—	—	—	—	—	—	—	—	21	
—	—	—	—	—	2	—	—	—	—	—	—	—	12	49	20
—	—	—	—	—	1	—	—	—	—	—	—	—	—	10	
—	—	—	—	—	1	—	—	—	—	—	—	—	10	14	
—	—	—	—	—	—	—	—	—	—	—	—	—	2	25	

Tabell 5. Fremmede statsborgere

Sujets étrangers par lieu

Nasjonalitet. <i>Nationalité.</i> N = Født i Norge <i>Nés en Norvège</i> U = Født i utlandet <i>Nés a l'Etranger</i>	Riket. <i>Royaume.</i>						I alt <i>Total</i>	
	Menn <i>Hommes</i>		Kvinner <i>Femmes</i>		M. + K. H. + F.			
	Under 15 år ¹⁾	Over 15 år ²⁾	Under 15 år	Over 15 år	Under 15 år	Over 15 år		
Fremmede statsborgere i alt	{N	788	1 859	717	2 303	1 505	4 162	5 667
<i>Sujets étrangers total</i>	{U	432	6 599	405	2 809	837	9 408	10 245
	Tils. <i>Total</i>	1 220	8 458	1 122	5 112	2 342	13 570	15 912
Danmark	{N	69	187	62	343	131	530	661
<i>Danemark</i>	{U	29	736	24	421	53	1 157	1 210
	Tils.	98	923	86	764	184	1 687	1 871
Finnland	{N	19	35	22	43	41	78	119
<i>Finlande</i>	{U	17	116	12	47	29	163	192
	Tils.	36	151	34	90	70	241	311
Island	{N	3	5	1	13	4	18	22
<i>Islande</i>	{U	3	36	4	28	7	64	71
	Tils.	6	41	5	41	11	82	93
Sverige	{N	340	661	280	1 049	620	1 710	2 330
<i>Suède</i>	{U	76	2 956	62	1 012	138	3 968	4 106
	Tils.	416	3 617	342	2 061	758	5 678	6 436
Belgia	{N	2	7	—	7	2	14	16
<i>Belgique</i>	{U	1	3	2	3	3	6	9
	Tils.	3	10	2	10	5	20	25
Bulgaria	{N	—	—	—	—	—	—	—
<i>Bulgarie</i>	{U	—	1	—	—	—	1	1
	Tils.	—	1	—	—	—	1	1
Frankrike	{N	4	—	5	13	9	13	22
<i>France</i>	{U	7	39	16	32	23	71	94
	Tils.	11	39	21	45	32	84	116
Hellas	{N	—	—	—	—	—	—	—
<i>Grèce</i>	{U	—	2	1	1	1	3	4
	Tils.	—	2	1	1	1	3	4
Italia	{N	3	4	6	9	9	13	22
<i>Italie</i>	{U	4	27	1	19	5	46	51
	Tils.	7	31	7	28	14	59	73
Jugoslavia	{N	—	—	1	—	1	—	1
<i>Yougoslavie</i>	{U	—	11	—	1	—	12	12
	Tils.	—	11	1	1	1	12	13
Luxemburg	{N	—	—	—	—	—	—	—
<i>Luxembourg</i>	{U	—	1	—	2	—	3	3
	Tils.	—	1	—	2	—	3	3
Nederland	{N	9	2	8	18	17	20	37
<i>Pays-Bas</i>	{U	6	63	5	107	11	170	181
	Tils.	15	65	13	125	28	190	218

1) Au - dessous de 15 ans. 2) Au - dessus de 15 ans.

etter fødested, kjønn og alder.

de naissances, sexe et âge.

Bygder. <i>Communes rurales.</i>						I alt <i>Total</i>	Byer. <i>Villes</i>						I alt <i>Total</i>
Menn <i>Hommes</i>		Kvinner <i>Femmes</i>		M. + K. H. + F.			Menn <i>Hommes</i>		Kvinner <i>Femmes</i>		M. + K. H. + F.		
Under 15 år	Over 15 år	Under 15 år	Over 15 år	Under 15 år	Over 15 år		Under 15 år	Over 15 år	Under 15 år	Over 15 år	Under 15 år	Over 15 år	
527	1 152	477	1 191	1 004	2 343	3 347	261	707	240	1 112	501	1 819	2 320
222	4 078	229	1 347	451	5 425	5 876	210	2 521	176	1 462	386	3 983	4 369
749	5 230	706	2 538	1 455	7 768	9 223	471	3 228	416	2 574	887	5 802	6 689
34	64	22	118	56	182	238	35	123	40	225	75	348	423
15	319	8	224	23	543	566	14	417	16	197	30	614	644
49	383	30	342	79	725	804	49	540	56	422	105	962	1 067
14	27	15	28	29	55	84	5	8	7	15	12	23	35
10	82	7	29	17	111	128	7	34	5	18	12	52	64
24	109	22	57	46	166	212	12	42	12	33	24	75	99
1	3	1	7	2	10	12	2	2	—	6	2	8	10
2	19	3	15	5	34	39	1	17	1	13	2	30	32
3	22	4	22	7	44	51	3	19	1	19	4	38	42
246	386	190	577	436	963	1 399	94	275	90	472	184	747	931
42	1 786	43	512	85	2 298	2 383	34	1 170	19	500	53	1 670	1 723
288	2 172	233	1 089	521	3 261	3 782	128	1 445	109	972	237	2 417	2 654
1	1	—	1	1	2	3	1	6	—	6	1	12	13
—	3	1	1	1	4	5	1	—	1	2	2	2	4
1	4	1	2	2	6	8	2	6	1	8	3	14	17
—	—	—	—	—	—	—	—	—	—	—	—	—	—
—	1	—	—	—	1	1	—	—	—	—	—	—	—
—	1	—	—	—	1	1	—	—	—	—	—	—	—
1	—	5	3	6	3	9	3	—	—	10	3	10	13
3	18	8	9	11	27	38	4	21	8	23	12	44	56
4	18	13	12	17	30	47	7	21	8	33	15	54	69
—	—	—	—	—	—	—	—	—	—	—	—	—	—
—	—	—	—	—	—	—	—	2	1	1	1	3	4
—	—	—	—	—	—	—	—	2	1	1	1	3	4
3	1	3	4	6	5	11	—	3	3	5	3	8	11
4	11	1	4	5	15	20	—	16	—	15	—	31	31
7	12	4	8	11	20	31	—	19	3	20	3	39	42
—	—	1	—	1	—	1	—	—	—	—	—	—	—
—	8	—	1	—	9	9	—	3	—	—	—	3	3
—	8	1	1	1	9	10	—	3	—	—	—	3	3
—	—	—	—	—	—	—	—	—	—	—	—	—	—
—	—	—	—	—	—	—	—	1	—	2	—	3	3
—	—	—	—	—	—	—	—	1	—	2	—	3	3
6	2	7	8	13	10	23	3	—	1	10	4	10	14
5	22	3	29	8	51	59	1	41	2	78	3	119	122
11	24	10	37	21	61	82	4	41	3	88	7	129	136

Tabell 5 (forts.). Fremmede statsborgere

Nasjonalitet. N = Født i Norge. U = Født i utlandet.	Riket.						I alt	
	Menn		Kvinner		M. + K.			
	Under 15 år	Over 15 år	Under 15 år	Over 15 år	Under 15 år	Over 15 år		
Polen <i>Pologne</i>	{N	31	1	38	12	69	13	82
	{U	6	1 062	9	121	15	1 183	1 198
	Tils.	37	1 063	47	133	84	1 196	1 280
Portugal <i>Portugal</i>	{N	—	—	—	1	—	1	1
	{U	3	1	—	2	3	3	6
	Tils.	3	1	—	3	3	4	7
Romania <i>Roumanie</i>	{N	—	—	—	1	—	1	1
	{U	—	5	—	5	—	10	10
	Tils.	—	5	—	6	—	11	11
Sovjet-Samveldet <i>U. R. S. S.</i>	{N	4	1	2	2	6	3	9
	{U	2	43	1	14	3	57	60
	Tils.	6	44	3	16	9	60	69
Spania <i>Espagne</i>	{N	1	—	—	1	1	1	2
	{U	—	8	—	5	—	13	13
	Tils.	1	8	—	6	1	14	15
Storbritannia <i>Grande-Bretagne</i>	{N	10	46	25	95	35	141	176
	{U	70	127	81	164	151	291	442
	Tils.	80	173	106	259	186	432	618
Sveits <i>Suisse</i>	{N	1	2	1	8	2	10	12
	{U	1	16	2	7	3	23	26
	Tils.	2	18	3	15	5	33	38
Tsjekkoslovakia <i>Tchecoslovaquie</i>	{N	5	1	8	6	13	7	20
	{U	5	36	5	16	10	52	62
	Tils.	10	37	13	22	23	59	82
Tyrkia <i>Turquie</i>	{N	—	—	—	—	—	—	—
	{U	1	2	—	2	1	4	5
	Tils.	1	2	—	2	1	4	5
Tyskland <i>Allemagne</i>	{N	169	52	144	270	313	322	635
	{U	55	205	66	257	121	462	583
	Tils.	224	257	210	527	434	784	1 218
Ungarn <i>Hongrie</i>	{N	—	—	1	4	1	4	5
	{U	1	6	2	1	3	7	10
	Tils.	1	6	3	5	4	11	15
Østerrike <i>Autriche</i>	{N	5	2	15	18	20	20	40
	{U	2	34	4	17	6	51	57
	Tils.	7	36	19	35	26	71	97

etter fødested, kjønn og alder.

Bygder.						I alt	Byer						I alt
Menn		Kvinner		M. + K.			Menn		Kvinner		M. + K.		
Under 15 år	Over 15 år	Under 15 år	Over 15 år	Under 15 år	Over 15 år		Under 15 år	Over 15 år	Under 15 år	Over 15 år	Under 15 år	Over 15 år	
23	1	34	8	57	9	66	8	—	4	4	12	4	16
4	996	8	58	12	1 054	1 066	2	66	1	63	3	129	132
27	997	42	66	69	1 063	1 132	10	66	5	67	15	133	148
—	—	—	1	—	1	1	—	—	—	—	—	—	—
1	—	—	—	1	—	1	2	1	—	2	2	3	5
1	—	—	1	1	1	2	2	1	—	2	2	3	5
—	—	—	—	—	—	—	—	—	1	—	—	1	1
—	1	—	—	—	1	1	—	4	—	5	—	9	9
—	1	—	—	—	1	1	—	4	—	6	—	10	10
4	—	2	—	6	—	6	—	1	—	2	—	3	3
—	14	—	6	—	20	20	2	29	1	8	3	37	40
4	14	2	6	6	20	26	2	30	1	10	3	40	43
—	—	—	—	—	—	—	1	—	—	1	1	1	2
—	—	—	2	—	2	2	—	8	—	3	—	11	11
—	—	—	2	—	2	2	1	8	—	4	1	12	13
7	30	22	42	29	72	101	3	16	3	53	6	69	75
40	69	44	85	84	154	238	30	58	37	79	67	137	204
47	99	66	127	113	226	339	33	74	40	132	73	206	279
1	1	1	2	2	3	5	—	1	—	6	—	7	7
1	8	—	4	1	12	13	—	8	2	3	2	11	13
2	9	1	6	3	15	18	—	9	2	9	2	18	20
2	—	5	1	7	1	8	3	1	3	5	6	6	12
1	11	1	6	2	17	19	4	25	4	10	8	35	43
3	11	6	7	9	18	27	7	26	7	15	14	41	55
—	—	—	—	—	—	—	—	—	—	—	—	—	—
1	2	—	2	1	4	5	—	—	—	—	—	—	—
1	2	—	2	1	4	5	—	—	—	—	—	—	—
105	26	93	120	198	146	344	64	26	51	150	115	176	291
16	93	38	73	54	166	220	39	112	28	184	67	296	363
121	119	131	193	252	312	564	103	138	79	334	182	472	654
—	—	—	2	—	2	2	—	—	1	2	1	2	3
—	3	—	—	—	3	3	1	3	2	1	3	4	7
—	3	—	2	—	5	5	1	3	3	3	4	6	10
3	—	12	12	15	12	27	2	2	3	6	5	8	13
1	15	3	13	4	28	32	1	19	1	4	2	23	25
4	15	15	25	19	40	59	3	21	4	10	7	31	38

Tabell 5 (forts.). Fremmede statsborgere

Nasjonalitet. N = Født i Norge. U = Født i utlandet.	Riket.						I alt
	Menn		Kvinner		M. + K.		
	Under 15 år	Over 15 år	Under 15 år	Over 15 år	Under 15 år	Over 15 år	
Egypt <i>Egypte</i>	{N	—	—	—	—	—	—
		{U	—	1	—	—	—
	Tils.		—	1	—	—	—
Sør-Afrika <i>Afrique du Sud</i>	{N	1	5	—	4	1	9
		{U	2	1	2	1	4
	Tils.		3	6	2	5	5
Canada <i>Canada</i>	{N	1	56	4	17	5	73
		{U	7	11	7	20	14
	Tils.		8	67	11	37	19
Sambandsstatene <i>Etats-Unis</i>	{N	64	582	53	266	117	848
		{U	117	356	90	278	207
	Tils.		181	938	143	544	324
Mellom-Amerika <i>Amerique centrale</i>	{N	—	—	—	1	—	1
		{U	—	2	1	1	1
	Tils.		—	2	1	2	1
Sør-Amerika <i>Amerique du Sud</i>	{N	2	3	1	3	3	6
		{U	4	12	2	5	6
	Tils.		6	15	3	8	9
Palestina <i>Paléatine</i>	{N	—	—	—	—	—	—
		{U	—	—	—	1	—
	Tils.		—	—	—	1	—
Iran <i>Iran</i>	{N	—	—	—	—	—	—
		{U	—	1	—	—	—
	Tils.		—	1	—	—	—
China <i>Chine</i>	{N	—	—	—	—	—	—
		{U	—	3	—	1	—
	Tils.		—	3	—	1	—
Australia <i>Australie</i>	{N	—	1	—	2	—	3
		{U	4	1	—	2	4
	Tils.		4	2	—	4	4
New-Zealand <i>New-Zealand</i>	{N	—	1	2	—	2	1
		{U	—	—	—	—	—
	Tils.		—	1	2	—	2
Statsløse	{N	45	205	38	97	83	302
		{U	9	675	6	216	15
	Tils.		54	880	44	313	98

etter fødested, kjønn og alder.

Bygder.						I alt	Byer.						I alt
Menn		Kvinner		M. + K.			Menn		Kvinner		M. + K.		
Under 15 år	Over 15 år	Under 15 år	Over 15 år	Under 15 år	Over 15 år		Under 15 år	Over 15 år	Under 15 år	Over 15 år	Under 15 år	Over 15 år	
—	—	—	—	—	—	—	—	—	—	—	—	—	—
—	—	—	—	—	—	—	—	1	—	—	—	1	1
—	—	—	—	—	—	—	—	1	—	—	—	1	1
1	2	—	1	1	3	4	—	3	—	3	—	6	6
—	—	—	1	—	1	1	2	1	2	—	4	1	5
1	2	—	2	1	4	5	2	4	2	3	4	7	11
1	48	4	12	5	60	65	—	8	—	5	—	13	13
4	8	6	15	10	23	33	3	3	1	5	4	8	12
5	56	10	27	15	83	98	3	11	1	10	4	21	25
51	454	40	189	91	643	734	13	128	13	77	26	205	231
65	235	51	169	116	404	520	52	121	39	109	91	230	321
116	689	91	358	207	1 047	1 254	65	249	52	186	117	435	552
—	—	—	1	—	1	1	—	—	—	—	—	—	—
—	2	—	1	—	3	3	—	—	1	—	1	—	1
—	2	—	2	—	4	4	—	—	1	—	1	—	1
1	2	—	1	1	3	4	1	1	1	2	2	3	5
2	7	—	2	2	9	11	2	5	2	3	4	8	12
3	9	—	3	3	12	15	3	6	3	5	6	11	17
—	—	—	—	—	—	—	—	—	—	—	—	—	—
—	—	—	1	—	1	1	—	—	—	—	—	—	—
—	—	—	1	—	1	1	—	—	—	—	—	—	—
—	—	—	—	—	—	—	—	—	—	—	—	—	—
—	—	—	—	—	—	—	—	1	—	—	—	1	1
—	—	—	—	—	—	—	—	1	—	—	—	1	1
—	—	—	—	—	—	—	—	3	—	1	—	4	4
—	—	—	—	—	—	—	—	3	—	1	—	4	4
—	1	—	2	—	3	3	—	—	—	—	—	—	—
2	1	—	—	2	1	3	2	—	—	2	2	2	4
2	2	—	2	2	4	6	2	—	—	2	2	2	4
—	—	—	—	—	—	—	—	1	2	—	2	1	3
—	—	—	—	—	—	—	—	—	—	—	—	—	—
—	—	—	—	—	—	—	—	1	2	—	2	1	3
22	103	20	51	42	154	196	23	102	18	46	41	148	189
3	344	4	85	7	429	436	6	331	2	131	8	462	470
25	447	24	136	49	583	632	29	433	20	177	49	610	659

Tabell 6. Fremmede statsborgere etter kjønn, alder og ekteskapelig stilling.

Sujets étrangers par sexe, âge et état civil.

Folketelling
1946

Alder og ekteskapelig stilling <i>Âge et état civil</i>	Danmark		Finland		Sverige		Polen		Sovjet-samveldet		Storbritannia Grande-Bretagne		Tyskland		Sambandsstatene <i>Etats-Unis</i>		Andre land <i>Autres Pays</i>		Statsløse <i>Non naturalisés</i>		I alt <i>Total</i>		Tils. <i>Total</i>	
	<i>Danemark</i>		<i>Finlande</i>		<i>Suède</i>		<i>Pologne</i>		<i>U. R. S. S.</i>				<i>Allemagne</i>											
	M	K	M	K	M	K	M	K	M	K	M	K	M	K	M	K	M	K	M	K	Menn <i>Hommes</i>	Kvinner <i>Femmes</i>		
	<i>H</i>	<i>F</i>	<i>H</i>	<i>F</i>	<i>H</i>	<i>F</i>	<i>H</i>	<i>F</i>	<i>H</i>	<i>F</i>	<i>H</i>	<i>F</i>	<i>H</i>	<i>F</i>	<i>H</i>	<i>F</i>	<i>H</i>	<i>F</i>	<i>H</i>	<i>F</i>				
I. Riket. <i>Royaume.</i>																								
1. Alder. <i>Âge.</i>																								
0—14 år	98	86	36	34	416	342	37	47	6	3	80	106	224	210	181	143	88	107	54	44	1 220	1 122	2 342	
15 år og over	923	764	151	90	3 617	2 061	1 063	133	44	16	173	259	257	527	938	544	412	405	880	313	8 458	5 112	13 570	
Tils. Total	1 021	850	187	124	4 033	2 403	1 100	180	50	19	253	365	481	737	1 119	687	500	512	934	357	9 678	6 234	15 912	
0—4 år	45	35	11	10	123	101	30	41	4	2	33	47	158	148	46	37	45	45	16	7	511	473	984	
5—9 «	27	23	15	13	113	108	4	2	1	1	31	35	40	41	45	48	16	34	16	13	308	318	626	
10—14 «	26	28	10	11	180	133	3	4	1	—	16	24	26	21	90	58	27	28	22	24	401	331	732	
15—19 «	84	112	16	17	266	284	80	8	—	—	15	18	30	33	183	139	30	45	31	40	735	699	1 434	
20—24 «	116	138	13	6	235	204	488	35	—	—	14	44	18	81	84	53	36	51	28	13	1 032	625	1 657	
25—29 «	71	98	3	4	115	95	231	20	3	1	24	34	6	67	37	43	34	38	13	3	537	403	940	
30—39 «	61	75	10	15	185	130	166	54	10	2	34	66	36	125	117	86	85	94	47	21	751	668	1 419	
40—49 «	114	86	17	13	440	359	62	7	5	4	24	23	45	88	164	78	90	73	128	42	1 089	773	1 862	
50—59 «	277	156	41	14	1 137	429	13	5	17	4	31	35	60	54	172	70	65	44	224	51	2 037	862	2 899	
60 år og over	195	96	50	20	1 234	559	6	4	9	2	28	32	61	79	173	71	66	51	409	143	2 231	1 057	3 288	
Uoppgitt alder	5	3	1	1	5	1	17	—	—	—	3	7	1	—	8	4	6	9	—	—	46	25	71	
Tilsammen	1 021	850	187	124	4 033	2 403	1 100	180	50	19	253	365	481	737	1 119	687	500	512	934	357	9 678	6 234	15 912	
2. Ekteskapelig stilling. <i>Etat civil.</i>																								
I alt over 15 år	289	408	43	45	890	871	834	71	17	5	54	99	85	202	418	263	164	211	174	150	2 968	2 325	5 293	
{ Ugifte ¹⁾	546	225	88	27	2 232	846	191	53	21	10	107	118	140	211	448	216	207	141	514	84	4 494	1 931	6 425	
{ Gifte ²⁾	75	108	16	16	432	318	13	4	4	1	5	36	21	102	48	57	31	43	171	77	816	762	1 578	
{ Før gifte ³⁾	13	23	4	2	63	26	25	5	2	—	7	6	11	12	24	8	10	10	21	2	180	94	274	
{ Uoppg. ⁴⁾																								
Tilsammen	923	764	151	90	3 617	2 061	1 063	133	44	16	173	259	257	527	938	544	412	405	880	313	8 458	5 112	13 570	

15—29 år	Ugifte ..	227	310	26	24	523	498	687	21	2	2	37	54	49	55	271	189	81	93	56	54	1 959	1 300	3 259
	Gifte ...	36	19	4	1	72	66	102	39	1	2	15	37	3	94	25	40	17	36	12	2	287	336	623
	Før gifte	3	11	—	—	7	9	1	1	—	—	—	2	—	27	—	—	—	2	1	—	12	52	64
	Uoppg. .	5	8	2	2	14	10	9	2	—	—	1	3	2	5	8	6	2	3	3	—	46	39	85
	Tilsammen	271	348	32	27	616	583	799	63	3	4	53	96	54	181	304	235	100	134	72	56	2 304	1 727	4 031
30—39 år	Ugifte ..	15	38	5	8	43	45	108	39	6	—	7	20	8	49	40	19	27	54	13	10	272	282	554
	Gifte ...	41	19	5	6	133	70	49	11	4	2	25	35	23	51	72	61	53	37	32	9	437	301	738
	Før gifte	4	14	—	1	4	13	4	1	—	—	—	10	3	21	3	6	4	1	1	1	23	68	91
	Uoppg. .	1	4	—	—	5	2	5	3	—	—	2	1	2	4	2	—	1	2	1	1	19	17	36
	Tilsammen	61	75	10	15	185	130	166	54	10	2	34	66	36	125	117	86	85	94	47	21	751	668	1 419
40—49 år	Ugifte ..	13	15	1	5	45	82	26	7	2	3	4	8	9	39	40	14	28	35	28	20	196	228	424
	Gifte ...	96	52	14	6	370	221	26	—	3	1	19	14	31	31	115	55	53	25	91	18	818	423	1 241
	Før gifte	4	16	2	2	20	56	8	—	—	—	1	1	4	17	6	8	6	10	7	4	58	114	172
	Uoppg. .	1	3	—	—	5	—	2	—	—	—	—	—	1	1	3	1	3	3	2	—	17	8	25
	Tilsammen	114	86	17	13	440	359	62	7	5	4	24	23	45	88	164	78	90	73	128	42	1 089	773	1 862
50—59 år	Ugifte ..	19	24	2	3	96	100	1	2	5	—	1	5	6	15	35	18	13	13	31	20	209	200	409
	Gifte ...	237	93	32	5	948	264	12	2	7	4	29	20	50	28	125	42	46	23	167	18	1 653	499	2 152
	Før gifte	18	35	6	6	76	64	—	1	3	—	—	9	1	9	7	10	6	7	24	13	141	154	295
	Uoppg. .	3	4	1	—	17	1	—	2	—	—	1	1	3	2	5	—	—	1	2	—	34	9	43
	Tilsammen	277	156	41	14	1 137	429	13	5	17	4	31	35	60	54	172	70	65	44	224	51	2 037	862	2 899
60 år +	Ugifte ..	15	20	9	5	182	146	2	2	2	—	5	9	13	44	31	22	15	13	46	46	320	307	627
	Gifte ...	135	41	32	8	706	224	2	1	6	1	17	8	33	7	107	15	34	14	212	37	1 284	356	1 640
	Før gifte	45	32	8	7	325	176	—	1	1	1	4	14	13	28	32	33	15	23	138	59	581	374	955
	Uoppg. .	—	3	1	—	21	13	2	—	—	—	2	1	2	—	3	1	2	1	13	1	46	20	66
	Tilsammen	195	96	50	20	1 234	559	6	4	9	2	28	32	61	79	173	71	66	51	409	143	2 231	1 057	3 288
Uoppg. alder Âge inc.	Ugifte ..	—	1	—	—	1	—	10	—	—	—	—	3	—	—	1	1	—	3	—	—	12	8	20
	Gifte ...	1	1	1	1	3	1	—	—	—	—	2	4	—	—	4	3	4	6	—	—	15	16	31
	Før gifte	1	—	—	—	—	—	—	—	—	—	—	—	—	—	—	—	—	—	—	—	1	—	1
	Uoppg. .	3	1	—	—	1	—	7	—	—	—	1	—	1	—	3	—	2	—	—	—	18	1	19
	Tilsammen	5	3	1	1	5	1	17	—	—	—	3	7	1	—	8	4	6	9	—	—	46	25	71
Gifte kv. f. i Norge ^{b)}		138		17		480		10		1		56		75		71		75		18		941		

1) Céliataires. 2) Mariés. 3) Anterieurement mariés. 4) Non indiqué. 5) Femmes mariées nées en Norvège.

Tabell 6 (forts.). Fremmede statsborgere etter kjønn, alder og ekteskapelig stilling.

Alder og ekteskapelig stilling	Danmark		Finland		Sverige		Polen		Sovjet-samveldet		Stor-britannia		Tyskland		Sambandsstatene		Andre land		Statsløse		I alt		Tils.	
	M	K	M	K	M	K	M	K	M	K	M	K	M	K	M	K	M	K	M	K	Menn	Kvinner		
II. Bygder. Comm. rur.																								
1. Alder.																								
0—14 år	49	30	24	22	288	233	27	42	4	2	47	66	121	131	116	91	48	65	25	24	749	706	1 455	
15 år og over	383	342	109	57	2 172	1 089	997	66	14	6	99	127	119	193	689	358	201	164	447	136	5 230	2 538	7 768	
Tils. Total	432	372	133	79	2 460	1 322	1 024	108	18	8	146	193	240	324	805	449	249	229	472	160	5 979	3 244	9 223	
0—4 år	18	13	7	7	79	69	20	37	3	1	17	25	95	92	27	16	25	35	7	4	298	299	597	
5—9 «	15	7	11	6	78	76	4	2	—	1	17	22	15	25	30	32	9	15	9	7	188	193	381	
10—14 «	16	10	6	9	131	88	3	3	1	—	13	19	11	14	59	43	14	15	9	13	263	214	477	
15—19 «	41	54	14	12	161	187	78	8	—	2	13	11	22	13	127	84	17	24	10	18	483	413	896	
20—24 «	57	82	8	5	150	119	468	31	—	—	7	29	8	45	53	38	19	28	18	5	788	382	1 170	
25—29 «	38	47	2	1	66	47	211	6	3	1	14	14	3	32	26	26	15	18	8	3	386	195	581	
30—39 «	27	36	8	9	104	64	154	15	8	—	20	30	18	33	86	63	39	30	21	11	485	291	776	
40—49 «	44	41	12	9	262	170	55	—	—	1	14	12	19	28	128	53	44	24	65	18	643	356	999	
50—59 «	115	47	31	8	684	219	11	4	2	1	13	13	21	18	137	44	30	20	109	25	1 153	399	1 552	
60 år og over	61	32	33	13	742	282	3	2	1	1	16	15	28	24	128	49	35	17	216	56	1 263	491	1 754	
Uoppgitt alder	—	3	1	—	3	1	17	—	—	—	2	3	—	—	4	1	2	3	—	—	29	11	40	
Tilsammen	432	372	133	79	2 460	1 322	1 024	108	18	8	146	193	240	324	805	449	249	229	472	160	5 979	3 244	9 223	
2. Ekteskapelig stilling.																								
I alt over 15 år	Ugifte ..	138	206	35	30	537	453	799	20	8	2	33	46	43	51	311	162	69	71	89	58	2 062	1 099	3 161
	Gifte ...	211	87	61	18	1 359	470	165	43	5	4	58	61	61	97	326	151	113	70	268	48	2 627	1 049	3 676
	Før gifte	29	38	9	8	240	148	9	1	—	—	2	16	8	42	35	39	14	16	78	29	424	337	761
	Uoppg. .	5	11	4	1	36	18	24	2	1	—	6	4	7	3	17	6	5	7	12	1	117	53	170
Tilsammen	383	342	109	57	2 172	1 089	997	66	14	6	99	127	119	193	689	358	201	164	447	136	5 230	2 538	7 768	

15—29 år	Ugifte ..	111	166	21	16	322	305	661	12	2	1	24	31	30	28	187	117	41	50	24	25	1 423	751	2 174
	Gifte ...	20	10	1	1	40	37	87	31	1	2	9	20	1	49	14	26	8	15	9	1	190	192	382
	Før gifte	3	3	—	—	6	4	—	1	—	—	—	—	—	12	—	—	—	2	1	—	10	22	32
	Uoppg. ..	2	4	2	1	9	7	9	1	—	—	1	3	2	1	5	5	2	3	2	—	34	25	59
Tilsammen	136	183	24	18	377	353	757	45	3	3	34	54	33	90	206	148	51	70	36	26	1 657	990	2 647	
30—39 år	Ugifte ..	10	16	5	5	28	20	103	5	5	—	2	5	4	6	31	14	9	8	6	5	203	84	287
	Gifte ...	13	9	3	3	72	36	43	9	3	—	16	18	11	19	51	44	29	22	14	6	255	166	421
	Før gifte	3	9	—	1	2	6	3	—	—	—	—	6	2	8	2	5	1	—	—	1	14	35	49
	Uoppg. ..	1	2	—	—	2	2	5	1	—	—	2	1	1	—	2	—	—	—	—	—	13	6	19
Tilsammen	27	36	8	9	104	64	154	15	8	—	20	30	18	33	86	63	39	30	21	11	485	291	776	
40—49 år	Ugifte ..	4	9	1	3	19	28	24	—	—	1	4	2	1	7	31	10	10	6	14	8	108	74	182
	Gifte ...	37	24	11	5	231	119	23	—	—	—	9	10	15	16	91	35	31	14	49	9	497	232	729
	Før gifte	2	5	—	1	10	23	6	—	—	—	1	—	2	4	4	7	1	2	2	1	28	43	71
	Uoppg. ..	1	3	—	—	2	—	2	—	—	—	—	—	1	1	2	1	2	2	—	—	10	7	17
Tilsammen	44	41	12	9	262	170	55	—	—	1	14	12	19	28	128	53	44	24	65	18	643	356	999	
50—59 år	Ugifte ..	8	6	2	2	53	42	1	2	1	—	1	1	4	34	10	5	5	14	9	119	81	200	
	Gifte ...	99	29	25	3	575	151	10	2	—	1	13	7	18	11	95	31	22	11	89	12	946	258	1 204
	Før gifte	7	11	3	3	45	26	—	—	—	—	5	—	2	4	3	3	3	6	4	68	57	125	
	Uoppg. ..	1	1	1	—	11	—	—	—	1	—	—	—	2	1	4	—	—	1	—	—	20	3	23
Tilsammen	115	47	31	8	684	219	11	4	2	1	13	13	21	18	137	44	30	20	109	25	1 153	399	1 552	
60 år +	Ugifte ..	5	8	6	4	115	58	—	1	—	—	3	6	7	6	27	11	4	1	31	11	198	106	304
	Gifte ...	42	14	20	6	438	126	2	1	1	1	10	4	16	2	74	14	21	6	107	20	731	194	925
	Før gifte	14	10	6	3	177	89	—	—	—	—	1	5	4	16	25	24	9	9	68	24	304	180	484
	Uoppg. ..	—	—	1	—	12	9	1	—	—	—	2	—	1	—	2	—	1	1	10	1	30	11	41
Tilsammen	61	32	33	13	742	282	3	2	1	1	16	15	28	24	128	49	35	17	216	56	1 263	491	1 754	
Uoppg. alder	Ugifte ..	—	1	—	—	—	—	10	—	—	—	1	—	—	1	—	—	1	—	—	—	11	3	14
	Gifte ...	—	1	—	—	3	1	—	—	—	—	1	2	—	—	1	1	2	2	—	—	8	7	15
	Før gifte	—	—	—	—	—	—	—	—	—	—	—	—	—	—	—	—	—	—	—	—	—	—	—
	Uoppg. ..	—	1	—	—	—	—	7	—	—	—	1	—	—	—	2	—	—	—	—	—	10	1	11
Tilsammen	—	3	1	—	3	1	17	—	—	—	2	3	—	—	4	1	2	3	—	—	29	11	40	
Gifte kv. f. i Norge		38		14		260		6		—		23		31		35		34		14		455		

Tabell 6 (forts.). Fremmede statsborgere etter kjønn, alder og ekteskapelig stilling.

Alder og ekteskapelig stilling	Danmark		Finland		Sverige		Polen		Sovjet-samveldet		Stor-britannia		Tyskland		Sambands-statene		Andre land		Statsløse		I alt		Tils.	
	M	K	M	K	M	K	M	K	M	K	M	K	M	K	M	K	M	K	M	K	Menn	Kvin-ner		
III. Byer. Villes.																								
I. Alder.																								
0—14 år	49	56	12	12	128	109	10	5	2	1	33	40	103	79	65	52	40	42	29	20	471	416	887	
15 år og over	540	422	42	33	1 445	972	66	67	30	10	74	132	138	334	249	186	211	241	433	177	3 228	2 574	5 802	
Tilsammen	589	478	54	45	1 573	1 081	76	72	32	11	107	172	241	413	314	238	251	283	462	197	3 699	2 990	6 689	
0—4 år	27	22	4	3	44	32	10	4	1	1	16	22	63	56	19	21	20	10	9	3	213	174	387	
5—9 «	12	16	4	7	35	32	—	—	1	—	14	13	25	16	15	16	7	19	7	6	120	125	245	
10—14 «	10	18	4	2	49	45	—	1	—	—	3	5	15	7	31	15	13	13	13	11	138	117	255	
15—19 «	43	58	2	5	105	97	2	—	1	—	2	7	8	20	56	55	13	21	22	252	286	538		
20—24 «	59	56	5	1	85	85	20	4	—	—	7	15	10	36	31	15	17	23	10	8	244	243	487	
25—29 «	33	51	1	3	49	48	20	14	—	—	10	20	3	35	11	17	19	20	5	—	151	208	359	
30—39 «	34	39	2	6	81	66	12	39	2	2	14	36	18	92	31	23	46	64	26	10	266	377	643	
40—49 «	70	45	5	4	178	189	7	7	5	3	10	11	26	60	36	25	46	49	63	24	446	417	863	
50—59 «	162	109	10	6	453	210	2	1	15	3	18	22	39	36	35	26	35	24	115	26	884	463	1 347	
60 år og over	134	64	17	7	492	277	3	2	8	1	12	17	33	55	45	22	31	34	193	87	968	566	1 534	
Uoppgitt alder	5	—	—	1	2	—	—	—	—	—	1	4	1	—	4	3	4	6	—	—	17	14	31	
Tilsammen	589	478	54	45	1 573	1 081	76	72	32	11	107	172	241	413	314	238	251	283	462	197	3 699	2 990	6 689	
2. Ekteskapelig stilling.																								
I alt over 15 år	Ugifte	151	202	8	15	353	418	35	51	9	3	21	53	42	151	107	101	95	140	85	92	906	1 226	2 132
	Gift	335	138	27	9	873	376	26	10	16	6	49	57	79	114	122	65	94	71	246	36	1 867	882	2 749
	Før gifte	46	70	7	8	192	170	4	3	4	1	3	20	13	60	13	18	17	27	93	48	392	425	817
	Uoppgitt	8	12	—	1	27	8	1	3	1	—	1	2	4	9	7	2	5	3	9	1	63	41	104
Tilsammen	540	422	42	33	1 445	972	66	67	30	10	74	132	138	334	249	186	211	241	433	177	3 228	2 574	5 802	

15—29 år	Ugifte ..	116	144	5	8	201	193	26	9	—	1	13	23	19	27	84	72	40	43	32	29	536	549	1 085
	Gifte ...	16	9	3	—	32	29	15	8	—	—	6	17	2	45	11	14	9	21	3	1	97	144	241
	Før gifte	—	8	—	—	1	5	1	—	—	—	—	2	—	15	—	—	—	—	—	—	2	30	32
	Uoppg. .	3	4	—	1	5	3	—	1	—	—	—	—	—	4	3	1	—	—	1	—	12	14	26
	Tilsammen	135	165	8	9	239	230	42	18	—	1	19	42	21	91	98	87	49	64	36	30	647	737	1 384
30—39 år	Ugifte ..	5	22	—	3	15	25	5	34	1	—	5	15	4	43	9	5	18	46	7	5	69	198	267
	Gifte ...	28	10	2	3	61	34	6	2	1	2	9	17	12	32	21	17	24	15	18	3	182	135	317
	Før gifte	1	5	—	—	2	7	1	1	—	—	—	4	1	13	1	1	3	1	—	1	9	33	42
	Uoppg. .	—	2	—	—	3	—	—	2	—	—	—	—	1	4	—	—	1	2	1	1	6	11	17
	Tilsammen	34	39	2	6	81	66	12	39	2	2	14	36	18	92	31	23	46	64	26	10	266	377	643
40—49 år	Ugifte ..	9	6	—	2	26	54	2	7	2	2	—	6	8	32	9	4	18	29	14	12	88	154	242
	Gifte ...	59	28	3	1	139	102	3	—	3	1	10	4	16	15	24	20	22	11	42	9	321	191	512
	Før gifte	2	11	2	1	10	33	2	—	—	—	—	1	2	13	2	1	5	8	5	3	30	71	101
	Uoppg. .	—	—	—	—	3	—	—	—	—	—	—	—	—	—	—	1	1	1	2	—	7	1	8
	Tilsammen	70	45	5	4	178	189	7	7	5	3	10	11	26	60	36	25	46	49	63	24	446	417	863
50—59 år	Ugifte ..	11	18	—	1	43	58	—	—	4	—	1	4	5	11	1	8	8	8	17	11	90	119	209
	Gifte ...	138	64	7	2	373	113	2	—	7	3	16	13	32	17	30	11	24	12	78	6	707	241	948
	Før gifte	11	24	3	3	31	38	—	1	3	—	4	1	7	3	7	3	4	18	9	9	73	97	170
	Uoppg. .	2	3	—	—	6	1	—	—	1	—	1	1	1	1	1	—	—	—	2	—	14	6	20
	Tilsammen	162	109	10	6	453	210	2	1	15	3	18	22	39	36	35	26	35	24	115	26	884	463	1 347
60 år +	Ugifte ..	10	12	3	1	67	88	2	1	2	—	2	3	6	38	4	11	11	12	15	35	122	201	323
	Gifte ...	93	27	12	2	268	98	—	—	5	—	7	4	17	5	33	1	13	8	105	17	553	162	715
	Før gifte	31	22	2	4	148	87	—	1	1	1	3	9	9	12	7	9	6	14	70	35	277	194	471
	Uoppg. .	—	3	—	—	9	4	1	—	—	—	—	1	1	—	1	1	1	—	3	—	16	9	25
	Tilsammen	134	64	17	7	492	277	3	2	8	1	12	17	33	55	45	22	31	34	193	87	968	566	1 534
Uoppg. alder	Ugifte ..	—	—	—	—	1	—	—	—	—	—	—	2	—	—	—	1	—	2	—	—	1	5	6
	Gifte ...	1	—	—	1	—	—	—	—	—	—	1	2	—	—	3	2	2	4	—	—	7	9	16
	Før gifte	1	—	—	—	—	—	—	—	—	—	—	—	—	—	—	—	—	—	—	—	1	—	1
	Uoppg. .	3	—	—	—	1	—	—	—	—	—	—	—	1	—	1	—	2	—	—	—	8	—	8
	Tilsammen	5	—	—	1	2	—	—	—	—	1	4	1	—	4	3	4	6	—	—	—	17	14	31
Gifte kv. f. i Norge		100		3		220		4		1		33		44		36		41		4		486		

Tabell 7. Fremmede statsborgere over 15 år etter levevei.

Sujets étrangers au-dessus de 15 ans par profession.

Levevei. <i>Professions</i> ¹).	Fremmede statsborgere i alt. <i>Sujets étrangers total.</i>						Danmark. <i>Danemark.</i>					
	Riket <i>Royaume</i>		Bygder <i>Comm.rur.</i>		Byer <i>Villes</i>		Riket <i>Royaume</i>		Bygder <i>Comm.rur.</i>		Byer <i>Villes</i>	
	M. H.	K. F.	M. H.	K. F.	M. H.	K. F.	M. H.	K. F.	M. H.	K. F.	M. H.	K. F.
1. Gårdbr. o. a. selvst. ved jord- og skogbruk	372	28	352	28	20	—	32	1	29	1	3	—
2. Funksjonærer ved jord- og skogbruk	114	2	96	2	18	—	30	—	28	—	2	—
3. Formenn og arb. ved jord- og skogbruk	757	19	733	17	24	2	59	3	56	1	3	2
4. Fiskere og fangstmenn	96	—	67	—	29	—	5	—	4	—	1	—
5. Fabrikkeiere, grosserere, skipsr. o. l. større næringsdr.	46	6	25	2	21	4	8	5	2	1	6	4
6. Andre næringsdrivende: Kjøpmenn, bileiere o. l.	242	39	101	7	141	32	37	4	13	1	24	3
7. Selvstendige håndverkere	490	9	283	3	207	6	92	2	32	—	60	2
8. Selvst. uten leid hjelp v. ind. og transp.	66	88	34	43	32	45	10	9	2	2	8	7
9. Selvstendige ved immateriell virks.	62	38	26	12	36	26	15	8	8	3	7	5
10. Direktører og disponenter	134	2	45	—	89	2	26	—	8	—	18	—
11. Ingeniører, arkitekter o. l. fagfunksj.	113	7	63	4	50	3	34	3	15	3	19	—
12. Funksjonærer ved immateriell virks.	135	96	55	36	80	60	11	21	4	10	7	11
13. Andre kontor- og butikksfunksj.	163	344	79	140	84	204	23	64	7	19	16	45
14. Ansatte håndv. og læregutter ved håndv.bedr.	463	35	151	15	312	20	131	6	29	3	102	3
15. Formenn og arb. ved industri	2 413	276	1 363	99	1 050	177	221	42	80	13	141	29
<i>a. Bryting av malm</i>	48	—	34	—	14	—	2	—	2	—	—	—
<i>b. Bryting av mineraler</i>	144	—	122	—	22	—	1	—	—	—	1	—
<i>c. Nærings- og nytelsesmiddelind.</i>	78	35	26	9	52	26	14	2	5	—	9	2
<i>d. Foredling av fettstoff</i>	16	2	10	—	6	2	1	—	—	—	1	—
<i>e. Kjemisk og elektrokj. ind.</i>	61	15	51	8	10	7	7	3	5	2	2	1

f. Treindustri	146	—	84	—	62	—	20	—	10	—	10	—
g. Papirindustri	150	20	101	8	49	12	2	3	1	1	1	2
h. Grafisk ind., bokbinderi, fotografer	17	20	5	6	12	14	5	5	—	1	5	4
i. Lær- og gummivareind.	38	9	20	3	18	6	4	1	2	—	2	1
j. Tekstilindustri	66	30	38	14	28	16	5	4	4	1	1	3
k. Bekleddningsindustri	91	103	31	35	60	68	8	19	3	6	5	13
l. Rensing og toalettvirks.	19	17	3	3	16	14	6	—	3	—	3	—
m. El.verk, gassverk, vannverk	23	1	11	—	12	1	6	—	3	—	3	—
n. Metallframstilling	18	1	12	1	6	—	1	—	—	—	1	—
o. Ind. basert på ikke -met. mineraler	122	6	83	4	39	2	5	1	2	1	3	—
p. Jern- og metallindustri	655	15	305	7	350	8	80	4	21	1	59	3
q. Anleggs- og byggevirksomhet	715	1	425	—	290	1	53	—	19	—	34	—
r. Annen industri	6	1	2	1	4	—	1	—	—	—	1	—
16. Sjøfart: Befal	88	—	47	—	41	—	3	—	1	—	2	—
17. « Mannskap	168	4	96	1	72	3	17	1	7	—	10	1
18. Form. og arb. ved forretningsvirks. og transport	261	48	112	13	149	35	32	11	13	4	19	7
19. Hotell- og rest.-personale. Vaktm. i leiegård	88	80	22	19	66	61	21	16	1	3	20	13
20. Arbeidere ved immateriell virks.	94	383	28	86	66	297	12	63	5	37	7	26
21. Husarb. på anstalter og hos forskjellige	8	87	5	36	3	51	3	5	1	3	2	2
22. Husarb. for fremmede i private husholdninger	5	505	1	337	4	168	1	154	—	103	1	51
23. Uoppgitt yrke	289	119	196	75	93	44	13	10	3	3	10	7
24. Egne midler, føderåd	148	139	98	69	50	70	18	14	6	6	12	8
25. Pensjonister	541	278	291	114	250	164	26	21	11	11	15	10
26. Offentlig forsørgede	766	140	674	83	92	57	16	10	6	6	10	4
27. Elever og andre privat forsørgede	335	397	186	188	149	209	27	52	12	19	15	33
28. Husmødre	—	1 550	—	846	—	704	—	203	—	77	—	126
29. Andre familiemedl. med husarb. hjemme	1	393	1	263	—	130	—	36	—	13	—	23
I alt	8 458	5 112	5 230	2 538	3 228	2 574	923	764	383	342	540	422

1) Traduction française voir page 76.

Tabell 7 (forts.). Fremmede statsborgere over 15 år etter levevei.

Levevei.	Finland. <i>Finlande</i>						Sverige. <i>Suède.</i>					
	Riket		Bygder		Byer		Riket		Bygder		Byer	
	M.	K.	M.	K.	M.	K.	M.	K.	M.	K.	M.	K.
1.. Gårdbr. o. a. selvst. ved jord- og skogbruk	17	—	16	—	1	—	148	8	135	8	13	—
2. Funksjonærer ved jord- og skogbruk	5	—	5	—	—	—	66	2	55	2	11	—
3. Formenn og arb. ved jord- og skogbruk	15	1	15	1	—	—	272	10	267	10	5	—
4. Fiskere og fangstmenn	7	—	4	—	3	—	14	—	6	—	8	—
5. Fabrikkeiere, grosserere, skipsr. o. l. større næringsdr.	—	—	—	—	—	—	18	1	12	1	6	—
6. Andre næringsdrivende: Kjøpmenn, bileiere o. l.	3	—	3	—	—	—	108	19	49	4	59	15
7. Selvstendige håndverkere	10	—	7	—	3	—	237	4	153	2	84	2
8. Selvst. uten leid hjelp v. ind. og transp.	2	2	2	2	—	—	34	38	19	19	15	19
9. Selvstendige ved immateriell virks.	3	—	2	—	1	—	11	7	4	1	7	6
10. Direktører og disponenter	1	—	—	—	1	—	25	1	7	—	18	1
11. Ingeniører, arkitekter o. l. fagfunksj.	1	—	—	—	1	—	29	1	21	—	8	1
12. Funksjonærer ved immateriell virks.	—	1	—	1	—	—	26	27	15	15	11	12
13. Andre kontor- og butikkfunksj.	1	3	—	—	1	3	58	127	30	66	28	61
14. Ansatte håndv. og læregutter ved håndv.bedr.	7	—	2	—	5	—	206	18	70	9	136	9
15. Formenn og arb. ved industri	39	5	23	4	16	1	1 450	151	862	54	588	97
<i>a. Bryting av malm</i>	2	—	2	—	—	—	41	—	28	—	13	—
<i>b. Bryting av mineraler</i>	—	—	—	—	—	—	105	—	89	—	16	—
<i>c. Nærings- og nytelsesmiddelind.</i>	1	—	—	—	1	—	39	19	15	5	24	14
<i>d. Foredling av fettstoff</i>	3	—	2	—	1	—	9	2	6	—	3	2
<i>e. Kjemisk og elektrokj. ind.</i>	1	—	1	—	—	—	36	9	36	6	—	3

f. Treindustri	3	—	2	—	1	—	94	—	55	—	39	—
g. Papirindustri	2	—	2	—	—	—	121	12	82	3	39	9
h. Grafisk ind., bokbinderi, fotografer	—	—	—	—	—	—	6	7	4	1	2	6
i. Lær- og gummivareind.	—	2	—	1	—	1	26	5	15	2	11	3
j. Tekstilindustri	2	2	2	2	—	—	36	15	19	7	17	8
k. Bekledningsindustri	1	1	—	1	1	—	51	59	16	20	35	39
l. Rensing og toalettvirks.	1	—	—	—	1	—	4	9	—	2	4	7
m. El.verk, gassverk, vannverk	—	—	—	—	—	—	11	—	5	—	6	—
n. Metallframstilling	—	—	—	—	—	—	14	—	12	—	2	—
o. Ind. basert på ikke -met. mineraler	2	—	1	—	1	—	88	2	63	2	25	—
p. Jern- og metallindustri	10	—	5	—	5	—	309	10	144	5	165	5
q. Anleggs- og byggevirkosomhet	11	—	6	—	5	—	457	1	273	—	184	1
r. Annen industri	—	—	—	—	—	—	3	1	—	1	3	—
16. Sjøfart: Befal	—	—	—	—	—	—	10	—	4	—	6	—
17. « Mannskap	6	—	6	—	—	—	49	—	30	—	19	—
18. Form. og arb. ved forretningsvirks. og transp.	1	1	1	—	—	1	145	27	56	8	89	19
19. Hotell- og rest.-personale. Vaktm. i leiegård	1	1	—	1	1	—	36	45	7	12	29	33
20. Arbeidere ved immateriell virks.	1	1	—	—	1	1	27	54	6	21	21	33
21. Husarb. på anstalter og hos forskjellige	—	2	—	—	—	2	2	44	2	19	—	25
22. Husarb. for fremmede i private husholdninger	—	27	—	19	—	8	1	166	—	111	1	55
23. Uoppgitt yrke	10	2	8	2	2	—	72	17	40	9	32	8
24. Egne midler, føderåd	1	1	1	1	—	—	45	37	31	18	14	19
25. Pensjonister	6	3	6	2	—	1	315	160	174	67	141	93
26. Offentlig forsørgede	8	6	4	2	4	4	102	78	62	42	40	36
27. Elever og andre privat forsørgede	6	4	4	2	2	2	111	123	55	62	56	61
28. Husmødre	—	21	—	15	—	6	—	749	—	430	—	319
29. Andre familiemedl. med husarb. hjemme	—	9	—	5	—	4	—	147	—	99	—	48
I alt	151	90	109	57	42	33	3 617	2 061	2 172	1 089	1 445	972

Tabell 7 (forts.). Fremmede statsborgere over 15 år etter levevei.

Levevei.	Polen. <i>Pologne.</i>						Storbritannia. <i>Grande-Bretagne.</i>					
	Riket		Bygder		Byer		Riket		Bygder		Byer	
	M.	K.	M.	K.	M.	K.	M.	K.	M.	K.	M.	K.
1. Gårdbr. o. a. selvst. ved jord- og skogbruk	—	—	—	—	—	—	6	1	6	1	—	—
2. Funksjonærer ved jord- og skogbruk	1	—	—	—	1	—	—	—	—	—	—	—
3. Formenn og arb. ved jord- og skogbruk	285	—	274	—	11	—	4	—	4	—	—	—
4. Fiskere og fangstmenn	—	—	—	—	—	—	2	—	1	—	1	—
5. Fabrikkeiere, grosserere, skipsr. o. l. større næringsdr.	—	—	—	—	—	—	3	—	2	—	1	—
6. Andre næringsdrivende: Kjøpmenn, bileiere o. l.	2	—	1	—	1	—	8	3	5	—	3	3
7. Selvstendige håndverkere	5	—	4	—	1	—	3	—	3	—	—	—
8. Selvst. uten leid hjelp v. ind. og transp.	1	—	1	—	—	—	1	1	1	—	—	1
9. Selvstendige ved immateriell virks.	—	—	—	—	—	—	5	2	1	—	4	2
10. Direktører og disponenter	1	—	—	—	1	—	20	—	7	—	13	—
11. Ingeniører, arkitekter o. l. fagfunksj.	2	—	1	—	1	—	5	—	4	—	1	—
12. Funksjonærer ved immateriell virks.	2	1	—	—	2	1	12	14	8	2	4	12
13. Andre kontor- og butikksfunksj.	2	4	1	1	1	3	21	43	13	16	8	27
14. Ansatte håndv. og læregutter ved håndv.bedr.	15	—	9	—	6	—	4	—	3	—	1	—
15. Formenn og arb. ved industri	84	6	50	1	34	5	23	3	15	—	8	3
<i>a. Bryting av malm</i>	—	—	—	—	—	—	—	—	—	—	—	—
<i>b. Bryting av mineraler</i>	2	—	2	—	—	—	—	—	—	—	—	—
<i>c. Nærings- og nytelsesmiddelind.</i>	4	2	1	—	3	2	—	1	—	—	—	1
<i>d. Foredling av fettstoff</i>	—	—	—	—	—	—	—	—	—	—	—	—
<i>e. Kjemisk og elektrokj. ind.</i>	1	—	—	—	1	—	—	1	—	—	—	1

f. Treindustri	3	—	3	—	—	—	2	—	—	—	2	—
g. Papirindustri	1	1	—	1	1	—	—	—	—	—	—	—
h. Grafisk ind., bokbinderi, fotografer	2	—	1	—	1	—	—	—	—	—	—	—
i. Lær- og gummivareind.	1	—	—	—	1	—	—	—	—	—	—	—
j. Tekstilindustri	1	—	1	—	—	—	6	—	4	—	2	—
k. Bekledningsindustri	3	1	1	—	2	1	2	1	—	—	2	1
l. Rensing og toalettvirks.	2	2	—	—	2	2	—	—	—	—	—	—
m. El.verk, gassverk, vannverk	—	—	—	—	—	—	—	—	—	—	—	—
n. Metallframstilling	—	—	—	—	—	—	—	—	—	—	—	—
o. Ind. basert på ikke-met. mineraler	1	—	—	—	1	—	—	—	—	—	—	—
p. Jern- og metallindustri	48	—	28	—	20	—	9	—	7	—	2	—
q. Anleggs- og byggevirkosomhet	13	—	11	—	2	—	4	—	4	—	—	—
r. Annen industri	2	—	2	—	—	—	—	—	—	—	—	—
16. Sjøfart: Befal	—	—	—	—	—	—	—	—	—	—	—	—
17. « Mannskap	—	1	—	—	—	1	1	—	—	—	1	—
18. Form. og arb. ved forretningsvirks. og transp.	4	—	3	—	1	—	3	—	1	—	2	—
19. Hotell- og rest.-personale. Vaktm. i leiegård	6	1	6	—	—	1	2	2	—	—	2	2
20. Arbeidere ved immateriell virks.	3	42	1	—	2	42	10	4	2	—	8	4
21. Husarb. på anstalter og hos forskjellige	—	7	—	1	—	6	—	—	—	—	—	—
22. Husarb. for fremmede i private husholdninger	2	9	—	8	2	1	—	20	—	16	—	4
23. Uoppgitt yrke	89	34	87	32	2	2	12	8	5	4	7	4
24. Egne midler, føderåd	—	—	—	—	—	—	2	16	2	9	—	7
25. Pensjonister	1	—	1	—	—	—	12	10	8	3	4	7
26. Offentlig forsørgede	558	12	558	11	—	1	—	2	—	2	—	—
27. Elever og andre privat forsørgede	—	—	—	—	—	—	14	20	8	11	6	9
28. Husmødre	—	15	—	12	—	3	—	97	—	52	—	45
29. Andre familiemedl. med husarb. hjemme	—	1	—	—	—	1	—	13	—	11	—	2
I alt	1 063	133	997	66	66	67	173	259	99	127	74	132

Tabell 7 (forts.). Fremmede statsborgere over 15 år etter levevei.

Levevei.	Tyskland. <i>Allemagne.</i>						Sambandsstatene. <i>Etats-Unis.</i>					
	Riket		Bygder		Byer		Riket		Bygder		Byer	
	M.	K.	M.	K.	M.	K.	M.	K.	M.	K.	M.	K.
1. Gårdbr. o. a. selvst. ved jord- og skogbruk	5	—	5	—	—	—	121	15	121	15	—	—
2. Funksjonærer ved jord- og skogbruk	1	—	1	—	—	—	6	—	5	—	1	—
3. Formenn og arb. ved jord- og skogbruk	9	1	8	1	1	—	57	4	57	4	—	—
4. Fiskere og fangstmenn	1	—	1	—	—	—	51	—	41	—	10	—
5. Fabrikkeiere, grosserere, skipsr. o. l. større næringsdr.	2	—	2	—	—	—	3	—	1	—	2	—
6. Andre næringsdrivende: Kjøpmenn, bileiere o. l.	11	4	5	1	6	3	14	1	8	—	6	1
7. Selvstendige håndverkere	22	—	7	—	15	—	49	—	42	—	7	—
8. Selvst. uten leid hjelp v. ind. og transp.	8	19	1	10	7	9	2	6	2	4	—	2
9. Selvstendige ved immateriell virks.	4	5	2	2	2	3	2	2	—	2	2	—
10. Direktører og disponenter	3	—	—	—	3	—	14	—	6	—	8	—
11. Ingeniører, arkitekter o. l. fagfunksj.	8	1	6	1	2	—	15	1	7	—	8	1
12. Funksjonærer ved immateriell virks.	13	6	4	—	9	6	24	13	11	3	13	10
13. Andre kontor- og butikkfunksj.	8	26	4	6	4	20	19	37	13	18	6	19
14. Ansatte håndv. og læregutter ved håndv.bedr.	16	5	5	1	11	4	24	5	17	2	7	3
15. Formenn og arb. ved industri	64	23	27	9	37	14	144	12	102	7	42	5
a. Bryting av malm	—	—	—	—	—	—	2	—	2	—	—	—
b. Bryting av mineraler	1	—	1	—	—	—	1	—	1	—	—	—
c. Nærings- og nytelsesmiddelind.	3	5	—	3	3	2	3	1	1	1	2	—
d. Foredling av fettstoff	—	—	—	—	—	—	1	—	—	—	1	—
e. Kjemisk og elektrokj. ind.	7	1	3	—	4	1	—	—	—	—	—	—

f. Treindustri	5	—	2	—	3	—	9	—	5	—	4	—
g. Papirindustri	1	—	1	—	—	—	2	—	2	—	—	—
h. Grafisk ind., bokbinderi, fotografier	1	4	—	2	1	2	2	2	—	1	2	1
i. Lær- og gummivareind.	1	—	—	—	1	—	—	—	—	—	—	—
j. Tekstilindustri	3	3	1	—	2	3	3	3	3	1	—	2
k. Bekledningsindustri	4	7	2	3	2	4	—	5	—	3	—	2
l. Rensing og toalettvirks.	1	2	—	1	1	1	2	—	—	—	2	—
m. El.verk, gassverk, vannverk	1	—	1	—	—	—	1	—	1	—	—	—
n. Metallframstilling	—	—	—	—	—	—	1	—	—	—	1	—
o. Ind. basert på ikke -met. mineraler	2	1	1	—	1	1	—	—	—	—	—	—
p. Jern- og metallindustri	27	—	11	—	16	—	59	1	41	1	18	—
q. Anleggs- og byggevirkosomhet	7	—	4	—	3	—	58	—	46	—	12	—
r. Annen industri	—	—	—	—	—	—	—	—	—	—	—	—
16. Sjøfart: Befal	—	—	—	—	—	—	68	—	40	—	28	—
17. « Mannskap	3	—	3	—	—	—	65	—	42	—	23	—
18. Form. og arb. ved forretningsvirks. og transp.	5	2	5	1	—	1	22	—	14	—	8	—
19. Hotell- og rest.-personale. Vaktm. i leiegård	2	4	—	1	2	3	8	1	4	1	4	—
20. Arbeidere ved immateriell virks.	6	113	4	8	2	105	4	10	—	5	4	5
21. Husarb. på anstalter og hos forskjellige	1	15	—	5	1	10	—	4	—	2	—	2
22. Husarb. for fremmede i private husholdninger	1	44	1	26	—	18	—	29	—	20	—	9
23. Uoppgitt yrke	9	17	5	8	4	9	38	17	25	13	13	4
24. Egne midler, føderåd	9	13	5	4	4	9	42	42	34	24	8	18
25. Pensjonister	12	5	6	3	6	2	37	15	25	9	12	6
26. Offentlig forsørgede	11	8	1	3	10	5	7	3	5	2	2	1
27. Elever og andre privat forsørgede	22	49	10	19	12	30	102	70	67	40	35	30
28. Husmødre	—	90	—	34	—	56	—	185	—	122	—	63
29. Andre familiemedl. med husarb. hjemme	1	77	1	50	—	27	—	72	—	65	—	7
I alt	257	527	119	193	138	334	938	544	689	358	249	186

Tabell 7 (forts.). Fremmede statsborgere over 15 år etter levevei.

Levevei.	Andre land. <i>Autres pays.</i>						Statsløse. <i>Personnes non naturalisées.</i>					
	Riket		Bygder		Byer		Riket		Bygder		Byer	
	M.	K.	M.	K.	M.	K.	M.	K.	M.	K.	M.	K.
1. Gårdbr. o. a. selvst. ved jord- og skogbruk	17	—	14	—	3	—	26	3	26	3	—	—
2. Funksjonærer ved jord- og skogbruk	3	—	1	—	2	—	2	—	1	—	1	—
3. Formenn og arb. ved jord- og skogbruk	23	—	23	—	—	—	33	—	29	—	4	—
4. Fiskere og fangstmenn	8	—	8	—	—	—	8	—	2	—	6	—
5. Fabrikkeiere, grosserere, skipsr. o. l. større næringsdr.	2	—	1	—	1	—	10	—	5	—	5	—
6. Andre næringsdrivende: Kjøpmenn, bileiere o. l.	18	3	5	—	13	3	41	5	12	1	29	4
7. Selvstendige håndverkere	19	—	9	—	10	—	53	3	26	1	27	2
8. Selvst. uten leid hjelp v. ind. og transp.	2	7	2	4	—	3	6	6	4	2	2	4
9. Selvstendige ved immateriell virks.	13	12	6	3	7	9	9	2	3	1	6	1
10. Direktører og disponenter	40	1	14	—	26	1	4	—	3	—	1	—
11. Ingeniører, arkitekter o. l. fagfunksj.	11	1	5	—	6	1	8	—	4	—	4	—
12. Funksjonærer ved immateriell virks.	42	12	10	5	32	7	5	1	3	—	2	1
13. Andre kontor- og butikkfunksj.	19	25	7	9	12	16	12	15	4	5	8	10
14. Ansatte håndv. og læregutter ved håndv.bedr.	19	—	4	—	15	—	41	1	12	—	29	1
15. Formenn og arb. ved industri	77	11	35	2	42	9	311	23	169	9	142	14
<i>a. Bryting av malm</i>	—	—	—	—	—	—	1	—	—	—	1	—
<i>b. Bryting av mineraler</i>	—	—	—	—	—	—	34	—	29	—	5	—
<i>c. Nærings- og nytelsesmiddelind.</i>	2	2	1	—	1	2	12	3	3	—	9	3
<i>d. Foredling av fettstoff</i>	—	—	—	—	—	—	2	—	2	—	—	—
<i>e. Kjemisk og elektrokj. ind.</i>	3	—	1	—	2	—	6	1	5	—	1	1

f. Treindustri	2	—	—	—	2	—	8	—	7	—	1	—
g. Papirindustri	3	—	2	—	1	—	18	4	11	3	7	1
h. Grafisk ind., bokbinderi, fotografer	1	—	—	—	1	—	—	2	—	1	—	1
i. Lær- og gummivareind.	3	—	2	—	1	—	3	1	1	—	2	1
j. Tekstilindustri	4	1	1	1	3	—	6	2	3	2	3	—
k. Beklekningsindustri	2	4	—	—	2	4	20	6	9	2	11	4
l. Rensing og toalettvirks.	1	3	—	—	1	3	2	1	—	—	2	1
m. El.verk, gassverk, vannverk	1	—	—	—	1	—	3	1	1	—	2	1
n. Metallframstilling	—	—	—	—	—	—	2	1	—	1	2	—
o. Ind. basert på ikke -met. mineraler	2	1	1	1	1	—	22	1	15	—	7	1
p. Jern- og metallindustri	43	—	21	—	22	—	70	—	27	—	43	—
q. Anleggs- og byggevirksomhet	10	—	6	—	4	—	102	—	56	—	46	—
r. Annen industri	—	—	—	—	—	—	—	—	—	—	—	—
16. Sjøfart: Befal	5	—	2	—	3	—	2	—	—	—	2	—
17. « Mannskap	14	1	4	1	10	—	13	1	4	—	9	1
18. Form. og arb. ved forretningsvirks. og transp.	13	—	6	—	7	—	36	7	13	—	23	7
19. Hotell- og rest.-personale. Vaktm. i leiegård	7	3	4	—	3	3	5	7	—	1	5	6
20. Arbeidere ved immateriell virks.	25	94	8	14	17	80	6	2	2	1	4	1
21. Husarb. på anstalter og hos forskjellige	1	2	1	1	—	1	1	8	1	5	—	3
22. Husarb. for fremmede i private husholdninger	—	36	—	23	—	13	—	20	—	11	—	9
23. Uoppgitt yrke	19	10	10	3	9	7	27	4	13	1	14	3
24. Egne midler, føderåd	13	9	8	4	5	5	18	7	11	3	7	4
25. Pensjonister	11	9	7	6	4	3	121	55	53	13	68	42
26. Offentlig forsørgede	7	—	5	—	2	—	57	21	33	15	24	6
27. Elever og andre privat forsørgede	28	52	16	26	12	26	25	27	14	9	11	18
28. Husmødre	—	115	—	60	—	55	—	75	—	44	—	31
29. Andre familiemedl. med husarb. hjemme	—	18	—	9	—	9	—	20	—	11	—	9
I alt	456	421	215	170	241	251	880	313	447	136	433	177

Fransk oversettelse av yrkesgruppene i tabell 7.*Traduction française des professions dans le tableau 7.*

1. Agriculteurs et propriétaires de forêts.
2. Employés d'agriculture et de sylviculture.
3. Contremaîtres et ouvriers d'agriculture et de sylviculture.
4. Pêcheurs.
5. Industriels, négociants, armateurs etc.
6. Petits entrepreneurs (principalement commerçants).
7. Métiers, chefs.
8. Petits patrons travaillant seuls (industrie et transport).
9. Chefs de professions libérales et aux institutions publiques.
10. Directeurs et gérants.
11. Ingénieurs, architectes etc.
12. Personnel de professions libérales et aux institutions publiques.
13. Autres employés de bureau et de magasin.
14. Ouvriers — métiers.
15. Contremaîtres et ouvriers d'industrie.
 - a. Extraction de minerais.
 - b. Extraction de minéraux non métalliques.
 - c. Industrie d'alimentation et de boissons.
 - d. Industrie d'huiles et de graisses.
 - e. Industrie chimique et électro-chimique.
 - f. Industrie du bois.
 - g. Industrie du papier.
 - h. Industrie polygraphique, relieurs et photographes.
 - i. Industrie du cuir et du caoutchouc.
 - j. Industrie textile.
 - k. Industrie des vêtements.
 - l. Nettoyage et toilette, soins personnels.
 - m. Production et distribution de lumière, de force motrice et de chaleur, service des eaux.
 - n. Production de métaux.
 - o. Industrie des minéraux non-métalliques.
 - p. Industrie du fer et des métaux.
 - q. Construction et bâtiment.
 - r. Industrie, autre.
16. Navigation: Officiers.
17. Navigation: Equipage.
18. Contremaîtres et ouvriers de commerce et de transport.
19. Garçons et autres employés d'hôtel, de restaurants etc.
20. Contremaîtres et ouvriers de professions libérales et aux institutions publiques.
21. Travail domest. chez des particuliers et dans des institutions.
22. Domestiques (non compris membres de famille).
23. Activités non spécifiées.
24. Personnes vivant de leurs revenus.
25. Pensionnés.
26. Secours public.
27. Secours privé.
28. Mères de famille.
29. Autres membres de famille occupés aux travaux domestiques.

