

*Erling Nordhagen Karlsen (SSB) og  
Stein Nestvold (SHD)*

### **Sosiale utgifter 1980-1993**

Dokumentasjon av excel-datasett  
beregnet både på rapportering til  
NOSOSKO, OECD og EUROSTAT og til  
nasjonal statistikk

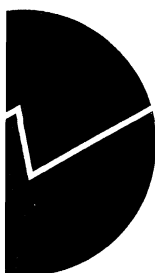

*Erling Nordhagen Karlsen (SSB) og  
Stein Nestvold (SHD)*

### **Sosiale utgifter 1980-1993**

Dokumentasjon av excel-datasett  
beregnet både på rapportering til  
NOSOSKO, OECD og EUROSTAT og til  
nasjonal statistikk

# Innhold

<b>1. Introduksjon/orientering</b> .....	<b>4</b>
<b>2. Datasettets kilder og omfang</b> .....	<b>4</b>
<b>3. Oppbygningen av datasettet og de enkelte variabler</b> .....	<b>5</b>
3.1. De enkelte variabler .....	5
3.2. Nærmere om tankegangen og oppbygning av datasettet .....	7
<b>4. Sammenstilling av de ulike datakilder etter år</b> .....	<b>7</b>
<b>5. Innleggelse av nye år i datasettet/utgiftsdatabasen</b> .....	<b>8</b>
5.1. Statlige utgifter .....	8
5.2. Kommunale/fylkeskommunale utgifter .....	9
5.3. Folketrygdens utgifter .....	9
5.4. Generelt .....	10
<b>6. Mer detaljert informasjon om de aggregerte kommuneutgiftstallene</b> .....	<b>10</b>
6.1. Samstilling av kommune- og statsregnskapet .....	10
6.2. Beregne bruttoutgiftene til det forvaltningsnivå som betaler for tjenesten .....	11
6.2.1 Poster fra statsregnskapet .....	11
6.2.2. Poster fra kommune/fylkeskommuneregnskapene .....	11
6.2.2.1. Bruttodriftsutgifter: .....	11
6.2.2.2. Bruttoinvesteringer: .....	11
6.2.2.3. Bruttoutgifter: .....	11
6.3. Beregne bruttoutgiftene til det forvaltningsnivå som produserer tjenesten .....	12
6.3.1. Poster fra statsregnskapet .....	12
6.3.2. Poster fra kommune/fylkeskommuneregnskapene .....	12
6.3.2.1. Bruttodriftsutgifter: .....	12
6.3.2.2. Bruttoinvesteringer: .....	12
6.3.2.3. Bruttoutgifter: .....	13
<b>7. Kort om vedleggene</b> .....	<b>13</b>
7.1. Vedlegg 1. Prinsippskisse for applikasjon .....	13
7.2. Vedlegg 2. Filbeskrivelse .....	13
7.3. Vedlegg 3. Oversikt over hvilke statsregnskapstall fra 1993 datasettet består av .....	13
7.4. Vedlegg 4. Sammenstilling av kommune- og statsregnskapet .....	13
7.5. Vedlegg 5. Sammenstilling av formålsinndelingen i nytt og gammelt kommuneregnskap .....	14
7.6. Vedlegg 6. Sammenstilling av postinndelingen i nytt og gammelt kommuneregnskap .....	14
7.7. Vedlegg 7. Sammenstilling av nytt og tidligere statsregnskapstall .....	14
7.8. Vedlegg 8. Nososko-standard .....	15
7.9. Vedlegg 9. OECD-standard .....	15
Vedlegg 1 .....	16
Vedlegg 2 .....	18
Vedlegg 3 .....	23
Vedlegg 4 .....	41
Vedlegg 5 .....	44
Vedlegg 6 .....	47
Vedlegg 7 .....	48
Vedlegg 8 .....	102
Vedlegg 9 .....	106

# 1. Introduksjon/orientering

Statistisk Sentralbyrå, Seksjonen for helse og sosial statistikk, og Sosial- og helsedepartementet, Forebyggings- og utviklingsavdelingen, har i samarbeid utarbeidet et sett tidsseriedata over utgifter til helse- og sosialsektoren i Norge. Datasettet omfatter tall for 1980, 1985 og 1988 -1993. Settet inneholder utgiftstall for helse- og sosialsektoren med nærliggende sektorer. Utgiftstallene er basert på de kommunal regnskaper og statsregnskapet for de respektive år.

Arbeidet har foregått i perioden desember 95 til juli 96. I tillegg er det foretatt omfattende forarbeid, både i SSB og departementet. Dette arbeidet har bestått i klassifiseringsarbeid knyttet til OECD- og NOSOSKOstandard, analysearbeid rundt kommuneregnskapstall og aggregeringer av regnskapstall og utledning av ulike definisjoner.

Det har vært flere formål med utarbeidelsen av datasettet. For det første vil datasettet i fremtiden utgjøre grunndataene i en utgiftsdatabase som skal brukes både av departementets avdelinger og av SSB. SHD har i mange sammenhenger behov for oversikter som viser utgifter til hele sitt ansvarsområde eller deler av det. En slik utgiftsdatabase vil lette mye av det statistikkarbeidet som knytter seg til helse- og sosialsektoren, og bli et nyttig verktøy i arbeidet med å etablere en samlet helse- og sosialstatistikk. For det andre vil datasettet lette statistikkrapporteringen til internasjonale organer som Nosososko, OECD og Eurostat. Som en konsekvens av dette, er datasettet allerede brukt som rapporteringsgrunnlag for NOSOSKO-tallene for 1993 og rapporterte tall til OECD for årene 1980, 1985, 1988-1993.

## 2. Datasettets kilder og omfang

Datasettet inneholder foreløpig årene 1980, 1985, 1988, 1989 , 1990, 1991, 1992 og 1993.

Alle tall i basen er angitt i 1000- kroner og i løpende priser.

Dataene består av utgiftstall for helse- og sosialtjenester i vid forstand. Dette innebærer at flere tjenester enn de som er administrert av SHD er med. Datasettet omfatter således også utgifter til arbeidsmarkedstiltak, utgifter til tiltak for innvandrere/flyktninger og utgifter til bostøtte, ordninger som er underlagt Kommunal- og arbeidsdepartementet. Endel tjenester som er underlagt Barne og familiedepartementet og Administrasjonsdepartementet er også med. Datakildene har vært regnskaper fra tre forvaltningsnivåer: Staten, fylkeskommunene og kommunene. Tallene hentes således fra hhv. statsregnskapet, fylkeskommune- og kommuneregnskapene.

I tillegg består datasettet av tall fra Statens pensjonskasse og Kommunal Landspensjonskasse. (Disse kan hentes fra deres årsberetninger som kan fås ved direkte henvendelse til

pensjonskassene.) Private pensjonsordninger er innhentet fra Norges Forsikringsforbund, men det er først i de senere år at forbundet har begynt å produsere statistikk som er relevant for denne basen.

Private forsikringer er en komponent som kanskje bør få større oppmerksomhet i framtida. Seksjon for inntekt og lønn, SSB, Kongsvinger arbeider for å få frem tall for denne type pensjoner og private forsikringer, og i fremtiden bør en derfor få til et nærmere samarbeid rundt denne type statistikkarbeid.

### 3. Oppbygningen av datasettet og de enkelte variabler

Hver enkelt utgift/inntekt er oppgitt med 53 variabler, som kategoriserer utgiftene utfra ulike kriterier, se forøvrig vedlegg nr. 2, filbeskrivelse.

#### 3.1. De enkelte variabler

**Variabel 1-24** relaterer seg til kapittel, post og tilhørende utgift/inntekt for hvert enkelt år, hhv.

1993

variabel 1; kap.nr.

variabel 2; post nr.

variabel 3; Beløp

:

:

1980

variabel 22; kap.nr

variabel 23; post nr.

variabel 24; Beløp

**Variabel 25** viser kilden for kap.nr. m.v. og beløp i variablene 1-24.

Kilden kan enten være kommunale/fylkeskommunale regnskaper, statsregnskapet eller tall hentet fra de ulike pensjonskassene og Norges Forsikringsforbund.

**Variabel 26** viser om beløpet i den aktuelle linjen er en utgift, inntekt eller tekst

**Variabel 27** viser hvordan ordningen/ytelsen finansieres.

Dette gjelder Folketrygdens ordninger, men ikke de øvrige ordninger/ytelser

**Variabel 28** forteller om det er snakk om en ytelse eller en tjeneste. Denne variabelen er forøvrig knyttet sterkt opp mot OECD klassifikasjonen, hvor det også er ønskelig at utgiftene klassifiseres utfra om de er å betrakte som en regelmessig ytelse eller en engangsyttelse. Et eksempel på en regelmessig ytelse kan være alderspensjon, en engangsyttelse nedkomststønad.

**Variabel 29** forteller om stønaden er skattepliktig/ikke-skattepliktig her. Dette vil i hovedsak gjelde kommunale stønadsordninger og ytelser administrert av Folketrygden.

**Variabel 30** er kanskje den mest sentrale variabelen av alle. Her er ordningen beskrevet på bakgrunn av teksten som finnes i de ulike regnskaper. Disse tekstene har vært utgangspunkt for å kunne gjøre sammenlikninger av data over tid og dermed gjort det mulig å skape tidsseriedata på bakgrunn av regnskapstall for hvert enkelt år.

**Variabel 31** er også et tekstfelt for nærmere beskrivelse av innholdet. Det viste seg nemlig at flere records fikk samme tekst i variabel 30.

**Variabel 32 - 37** viser hvordan utgiftene er klassifisert etter NOSOSKO-standard.

Variabel 36 er en tekst som forteller hvilken ordning det her er snakk om utfra NOSOSKOS's omfangsdefinisjon for den aktuelle ytelsen. (se vedlegg 8. Nososko-standard)

**Variabel 38 - 43** viser hvordan utgiftene er klassifisert etter OECD-standard.

Variabel 42 er en tekst som forteller hvilken ordning det her er snakk om utfra OECD's omfangsdefinisjon for den aktuelle ytelsen. (se vedlegg 9. OECD-standard)

**Variabel 44** avgjør om utgiften/inntekten gjelder sosialtjeneste, helsetjeneste, pleie og omsorg eller arbeidsrelaterte ordninger. Enkelte utgifter kan imidlertid hverken klassifiseres under helsetjeneste eller sosialtjeneste. En slik tjeneste klassifiseres da under kombinasjonen helse/sosialtjeneste.

**Variabel 45** forteller om beløpet i linjen er å betrakte som konsum, investering, inntekt eller en kombinasjon av konsum og investering. Alle tall som er hentet fra kommuneregnskapenes kapitaldel, betraktes her som en investering sammen med de tilsvarende postene i statsregnskapet. Dette vil spesielt gjelde følgende poster i statsregnskapet: investeringer til nybygg og nyanlegg, ekstraordinært vedlikehold og store nyanskaffelser.

**Variabel 46** avgjør om utgiften/inntekten ligger innenfor Sosial- og helsedepartementets ansvarsområde, dvs om det er en ordning som ligger under departementets budsjettansvar, eller innenfor departementets interesseområde, d.v.s. innenfor den kommunale/fylkeskommunale

helse- og sosialtjeneste. Folketrygdens utgifter vil her være definert inn under departementets ansvarsområde.

Ordninger som her karakteriseres som departementets interesseområde vil f.eks være arbeidsrelaterte ordninger som ledighetstrygd, barnevern, barnehager.

**Variabel 47** bestemmer hvorvidt beløpet kan relatere seg til utgifter innen forskning og utvikling eller annet.

**Variabel 48** bestemmer hvorvidt beløpet kan relatere seg til utgifter til administrasjon eller annet.

**Variabelene 49-53** fordeler utgiftene/inntektene etter hvordan de ansvarlige avdelinger i Sosial- og helsedepartementet kategoriserer dem. Utgiftene er her kategorisert utfra forslag fra Helseavdelingen, Sosialavd. I, Sosialavd. II og Tygdeavdelingen. Forebyggings- og utviklingsavdelingens ansvarsområde faller her innenfor variabel 52.

## **3.2. Nærmere om tankegangen og oppbygning av datasettet**

Tekstene ( ikke NOSOSKO- og OECDklassifiseringene ) i basen viser hvordan pengene er anvendt. Slik utgiftene er aggregert og definert viser de hvilket forvaltningsorgan som finansierer tjenestene, og ikke hvilket forvaltningsorgan som utløser tjenesten. Dette er en prinsipielt viktig forskjell (se forøvrig vedlegg 4). Basisåret er 1993 og datasettet begynner med tekster fra statsregnskapet hvor de aktuelle utgifter/inntekter er ført inn i numerisk rekkefølge etter kapittelnummer i statsregnskapet. Deretter følger kommuneregnskapet på tilsvarende måte.

## **4. Sammenstilling av de ulike datakilder etter år**

Når regnskapkapitler før og etter 1993 føres inn, må disse tilpasses tekstene fra vårt utvalgte referanseår 1993. Et eksempel fra statsregnskapet: For 1993 har kapittel 703 teksten "Fengselshelsetjenesten ". Tilsvarende tekst for 1992 har kapittelnummer 758. I basen vil kapitlene 703 og 758 ligge på samme record (linje) siden basen er bygd opp rundt tekstene, som i dette eksemplet er "Fengselshelsetjenesten."

Hensikten med å velge teksten som utgangspunkt er at dette gjør det lettere å sammenligne ressursbruken for de enkelte år. Hver record (linje) vil vise hvor mye som er anvendt innenfor de ulike ordninger eller tjenester for årene 1980, 1985, 1988-93.

Tilsvarende føringer får vi når kapitlene ikke bare skifter kapittelnummer, men også kapitteltekst uten at ressursbruken endres vesentlig.

Eksempel: For 1993 har vi kapittel 736 med tilhørende tekst " Berg gård ". For 1990 forekommer tilsvarende tekst under kapittel 715 " Sentralinstituttet for cerebral parese ". I basen vil disse to kapitlene ligge på samme record med teksten " Berg gård", som er hentet fra basisåret 1993.

I tilfeller hvor kapitler har helt annet innhold enn de aktuelle kapitler for 1993, vil disse bli ført på egen record, dvs på egen linje. En konsekvens av denne inndelingen kan bety at kapitler fra andre årganger ikke føres i numerisk rekkefølge slik det er blitt gjort i referanseåret 1993.

Kommuneregnskapets forskrifter ble revidert f. o. m. 1991. Det betyr at regnskapene før og etter dette tidspunkt ikke er identiske. Likevel har vi tatt utgangspunkt i 1993- regnskapet og forsøkt å tilpasse de tidligere regnskapene til 1993. Denne sammenstillingen er gjort på basis av innholdet i de ulike kapitler i kommuneregnskapene for foregående år, på diverse rundskriv fra Kommunaldepartementet og på skjønn.

Denne tilnærmingen var nødvendig for å få sammenliknbare kommunetall fra 1980 til 1993.

Tallene for årene 1980 - 1993 vil dermed ha tilnærmet samme innhold, til tross for endringene i kapitteinndeling og regnskapsforskriftene for de aktuelle årene. Tallene fra 1988-1993 vil være av god kvalitet, og kvaliteten i sammenlikningen mellom de tidligere år og referanseåret 1993 er et vår mening god. For årene 1980 og 1985 er det blitt brukt større grad av skjønn, men vi mener likevel at sammenlikninger med senere år fortsatt vil være holdbare.

## **5. Innleggelse av nye år i datasettet/utgiftsdatabasen**

Når nye år legges inn, må en være oppmerksom på at arbeidsfordelingen mellom departementene kan endres over tid. Dette har betydning for datasettets omfang. Ordninger som tidligere lå under Sosial- og helsedepartementets arbeidsområde, kan flyttes til andre departementers ansvarsområde, til et annet forvaltningsnivå eller omvendt. Et godt eksempel er arbeidsmarkedstjenesten som tidligere var underlagt Administrasjonsdepartementet. Disse tjenestene administreres nå av Kommunal- og arbeidsdepartementet. For å få oversikt over slike endringer er fremgangsmåten slik:

### **5.1. Statlige utgifter**

Ta utgangspunkt i statsregnskapet ( Stortingsmelding nr. 3 ) og undersøk hvorvidt kapitlene har samme nummer og navn som 1993- årgangen. Hvis f. eks kapittel 610 post 01 for 1994 heter Rusmiddeldirektoratet, lønn og godtgjørelse, sett det tilhørende beløp på samme linje som tilsvarende beløp for 1993.



Har nye kapitteinavn har kommet til i 1994, kan St.prp. nr. 1 (1994-1995) for Sosial- og helsedepartementet evt. Kommunal- og arbeidsdepartementet eller Barne- og familiedepartementet benyttes for å få klarhet i hva disse kapitler og poster inneholder. Hvis det ikke finnes tilsvarende kapitler for 1993, må det konstrueres en ny record (linje) hvor dette nye kapitlet skrives inn. Ved opprettelsen av nye records må også beløpene klassifiseres i h. h. t. OECD- og NOSOSKO klassifiseringen i tillegg til variablene, som f. eks viser om beløpet er en investering eller konsum. ( Se vedlegg 2., filbeskrivelsen ) Rammetilskuddet for helse- og sosialsektoren føres ikke inn da disse utgiftene kommer fram og er fordelt i de kommunale regnskaper.

## 5.2. Kommunale/fylkeskommunale utgifter

Når det gjelder registrering av kommune- og fylkeskommunetall faller dette noe enklere fordi årsregnskapet for 1994 har det samme oppsett som for 1993. Det betyr at man for 1994 slipper å lage nye records, men kan taste inn nye utgiftstall på bakgrunn av oppsettet for kommuneregnskapet for 1993. Denne fremgangsmåten kan benyttes så sant ikke kommuneregnskapsforskriftene endrer seg i vesentlig grad i fremtiden. Ved én eventuell endring i regnskapsforskrifter og kapitteinndeling for kommuneregnskapet, vil fremgangsmåten være å tilpasse utgiftene innenfor hvert kapittel til tekstene i kommuneregnskapet for 1993, så langt det lar seg gjøre. Hvis denne fremgangsmåten ikke er mulig for de enkelte kapitler, må det opprettes nye records/linjer, for disse dataene på samme måte som det er blitt gjort for statsregnskapet (se over under avsnitt 5.1).

## 5.3. Folketrygdens utgifter

St. meld nr. 3 inneholder også Folketrygdens utgifter. Disse kapitlene legges inn på den record som har 00 i variabel 27 (Finansiering). Verdien blir så automatisk fordelt på de etterfølgende 6 records, dvs. at utgiftsposten blir fordelt på de som finansierer Folketrygden. Fordelingsnøkkelen finnes i Trygdestatistisk årbok, Folketrygdens inntekter etter kilde, som utgis av Rikstrygdeverket. Denne legges inn i en egen fil *koder.xls* som så knyttes opp mot datasettet. Dette har hittil blitt foretatt i programmet EXCEL.

Eksempel: Fra Trygdestatistisk årbok, 1994, ser vi for 1993 at 38,1% av inntektene til Folketrygden stammet fra arbeidsgiveravgift. Det betyr igjen at arbeidsgiveravgiftens kostnadsandel i fordelingsnøkkelen er på 38,1%.

Vær oppmerksom på endringer i arbeidsfordeling mellom Rikstrygdeverket og departementene. F. eks kan atføring bli administrert under Kommunal- og arbeidsdepartementet for 1994. Hvis dette er tilfellet, så skal ikke denne fordelingsnøkkelen anvendes på atføring fordi den skal kun brukes til Folketrygdens utgifter.

Vær også oppmerksom på at dersom det skal legges inn «nye» kapitler og/eller poster så vil hver slik «nytilgang» kreve at det legges inn 7 nye observasjoner eller enheter i basen (en

observasjon for hver av verdiene 00,...,06 i variabel 27). Disse observasjonene vil være nokså like men verdifeltet og variabel 27 vil skille observasjonene fra hverandre. Husk å knytte forbindelsen til *koder.xls*

## 5.4. Generelt

Ved opprettelsen av nye records må også beløpene klassifiseres i h. h. t. OECD- og NOSOSKO klassifiseringen i tillegg til variablene, som f. eks viser om beløpet er en investering eller konsum. ( Se 2. vedlegg, filbeskrivelsen ). En enkel fremgangsmåte er å finne ytelser/tjenester som i stor grad samsvarer med den nye recorden som legges inn. De enkelte variabler kan dermed kopieres fra denne.

## 6. Mer detaljert informasjon om de aggregerte kommuneutgiftstallene

Et av bruksområdene for datasettet har vært rapportering av løpende driftsutgifter til helse - og sosialsektoren i Norge til OECD. Kommuneregnskapet i utgiftsbasen inneholder observasjoner (linjer) som heter *aggregerte tall*.

Disse beskriver kommunenes- og fylkeskommunenes reelle bruttoutgifter for hvert kapittel. Det vil si driftsutgifter pluss kapitalutgifter og hvor overføringer mellom forvaltningsnivåene og interne overføringer er trukket fra. På bakgrunn av OECD's utgiftsdefinisjoner har det vært nødvendig å beregne brutto-driftsutgifter i kommuneregnskapet på bakgrunn av postene under hvert kapittel i både kommune- og fylkeskommunale regnskaper. Dette *bruttodriftsutgiftsbeløpet* vil inngå som en egen observasjon/linje under hvert eneste kapittel og underkapittel i de kommunal regnskapene. (*Aggregerte tall 1*) I tillegg vil to linjer under denne igjen, vise *løpende brutto driftsutgifter (Aggregerte tall 2)* og *løpende brutto investeringer (Aggregerte tall 3)* til samme formål.

### 6.1. Samstilling av kommune- og statsregnskapet

Under tilretteleggingen av helse- og sosialdata som skal benyttes i en utgiftsdatabase i SSB, har vi nedenfor skissert en metode for aggregering av utgifter når tall fra kommuneregnskapene skal kombineres med tall fra Statsregnskapet. En nærmere forklaring av definisjonene finnes i dokumentasjonskapitlet. Her ser vi på definisjonene i forhold til indeksering og beregning av aggregerte tall fra datasettet. På bakgrunn av problematikken over har vi kommet frem til to beregningsmåter for de kommunale og statlige utgifter.

1. *Beregne bruttoutgiftene til det forvaltningsnivå som betaler for tjenesten.*
2. *Beregne bruttoutgiftene til det forvaltningsnivå som produserer tjenesten.*

## 6.2. Beregne bruttoutgiftene til det forvaltningsnivå som betaler for tjenesten

### 6.2.1 Poster fra statsregnskapet

Alle ordinære utgiftsposter innenfor helse- og sosialsektoren føres opp, også øremerkede tilskudd og andre overføringer til kommunene. Rammeoverføringer til kommune/fylkeskommune taes ikke med i det aggregerte bruttoutgiftsbeløpet, siden disse vil motsvares av utgiftene som føres i kapital- og driftsregnskapets utgiftsdel i kommuneregnskapet.

*Dette innebærer at når statsregnskapsposter skal inngå i et aggregert utgiftstall, skal alle statsregnskapsposter med variabelverdien 00 og 09 for indeks 27 være med.*

### 6.2.2. Poster fra kommune/fylkeskommuneregnskapene

#### 6.2.2.1. Bruttodriftsutgifter:

*Bruttodriftsutgifter, korrigerert for overføringer kan dermed skrives som:*

*Postene: (01 til 29) + (30 til 39) ÷ (70 + 71 + 72 + 73 + 79) ÷ 69*

*Denne beregnede utgiftsstørrelsen har variabelverdien 11 for indeks 27.*

(se vedlegg 2 filbeskrivelse).

Denne utgiftsdefinisjonen omfatter det kommunene finansierer ved produksjon av tjenester.

Unntaket er føringen av det stalige rammetilskuddet til den kommunale helse- og sosialtjenesten. Tilsvarende prinsipp vil kunne gjelde for fylkeskommunale utgifter.

Kilde: driftsregnskapdelen i kommune-/fylkesregnskapet, hvor alle kapittelnummer begynner med 1.

#### 6.2.2.2. Bruttoinvesteringer:

På tilsvarende måte kan brutto utgifter til investeringer beregnes, samtidig som postene 40-48 i kommuneregnskapets kapitaldel summeres inn i dette utgiftstallet, mao.

*Bruttoinvesteringsutgifter i kommuneforvaltningen:*

*(01 - 29) + (30 - 39) + (40 - 48) - (81 + 82 + 83 + 89)*

*Denne beregnede utgiftsstørrelsen har variabelverdien 12 for indeks 27.*

(se vedlegg 2. filbeskrivelse).

Kilde: kapitalregnskapdelen i kommuneregnskapet, hvor alle kapittelnummer begynner med 0.

#### 6.2.2.3. Bruttoutgifter:

*Beregnete totalutgifter i kommuneforvaltningen (summen av driftsutgifter og investeringer over):*

$[ ( 01 \text{ til } 39 ) - ( 70 + 71 + 72 + 73 + 79 ) - 69 ] \quad \{ \text{driftsregnskapet} \}$   
 $+ [ ( 01 \text{ til } 39 ) + ( 40 \text{ til } 48 ) - ( 81 + 82 + 83 + 89 ) ] \quad \{ \text{kapitalregnskapet} \}$

Denne beregnede utgiftsstørrelsen har variabelverdien 10 for indeks 27.

(se vedlegg 2. filbeskrivelse).

**Unntak:** Disse formlene gjelder for alle kapitler unntatt 1354 + 0354, økonomisk sosialhjelp.

For disse gjelder følgende:

**Bruttodriftsutgifter:**

$[(01 \text{ til } 39) + 52 - (70+71+72+73+79) - 69] - 92$

**Bruttoinvesteringer:**

$[(01 \text{ til } 39) + (40 \text{ til } 48) - (81+82+83+89)]$

**Bruttoutgifter:**

$[(01 \text{ til } 39) + 52 - (70+71+72+73+79) - 69]$  {driftsregnskapet}

$+ [(01 \text{ til } 39) + (40 \text{ til } 48) - (81+82+83+89) - 92]$  {kapitalregnskapet}

Bruttodriftsutgifter og totalutgifter for alle forvaltningsnivåer må benytte indekseringskombinasjonen som er angitt over.

Av disse aggregerte tallene finner vi hvor stor andel av tjenestene som finansieres av kommunene og fylkeskommunene. En bør i denne sammenheng bruke noe tid på å studere: Kommunalstatistikk, Rapport 1, Årsregnskap 1994, SSB, som viser hvordan regnskapet skal settes opp (det samme skjema som kommunene benytter ved rapportering av regnskapstall). Se evt. også vedlegg 4, sammenstilling av kommune- og statsregnskapet. Vedrørende sammenstilling av de ulike regnskaper for ulike år viser vi til vedlegg 5, sammenstilling av formålsinndelingen i nytt og gammelt kommuneregnskap.

## 6.3. Beregne bruttoutgiftene til det forvaltningsnivå som produserer tjenesten

### 6.3.1. Poster fra statsregnskapet

Alle ordinære utgiftsposter innenfor helse- og sosialsektoren føres opp, men her skal ikke de øremerkede tilskudd eller statlige overføringer til kommunene være med. Dette gjelder postene 60-69 i statsregnskapet. I disse postene finner vi midler som går produksjon i kommunen. Staten bidrar kun i finansieringen og ikke i produksjonen. Som for den andre definisjonen skal heller ikke her rammeoverføringer til kommune/fylkeskommune taes med i det aggregerte bruttoutgiftsbeløpet, siden disse vil motsvares av utgiftene som føres i kapital- og driftsregnskapets utgiftsdel i kommuneregnskapet.

*Dette innebærer at når statsregnskapsposter skal inngå i et aggregert utgiftstall, skal alle statsregnskapsposter med variabelverdien 00 (her utelates 09) for indeks 27 være med.*

### 6.3.2. Poster fra kommune/fylkeskommuneregnskapene

#### 6.3.2.1. Bruttodriftsutgifter:

*Bruttodriftsutgifter, korrigert for overføringer kan dermed skrives som:*

*Postene i driftsregnskapet: (01 til 29) + (30 til 39) ÷( 30+ 31 + 32 + 33 + 39)÷69  
Denne beregnede utgiftsstørrelsen har variabelverdien 14 for indeks 27.*

Denne utgiftsdefinisjonen viser utgiftene kommunene har i produksjon av tjenester. Unntaket er føringen av det stalige rammetilskuddet til den kommunale helse-og sosialtjenesten. Tilsvarende prinsipp vil kunne gjelde for fylkeskommunale utgifter.

### **6.3.2.2. Bruttoinvesteringer:**

På tilsvarende måte kan brutto utgifter til investeringer beregnes, samtidig som postene 40-48 i kommunregnskapets kapitaldel summeres inn i dette utgiftstallet, mao.

*Bruttoinvesteringsutgifter i kommuneforvaltningen:*

*Postene i kapitalregnskapet: (01 - 29) + (30 - 39) + (40 - 48) - (31 + 32 + 33 + 39)  
Denne beregnede utgiftsstørrelsen har variabelverdien 15 for indeks 27.*

### **6.3.2.3. Bruttoutgifter:**

Beregnete totalutgifter i kommuneforvaltningen:

*(summen av driftsutgifter og investeringer over)*

*[(01 til 29) + (30 til 39) ÷( 30+ 31 + 32 + 33 + 39)÷69] { driftsregnskapet }  
+ [(01 - 29) + (30 - 39) + (40 - 48) - (31 + 32 + 33 + 39)] { kapitalregnskapet }*

*Denne beregnede utgiftsstørrelsen har variabelverdien 13 for indeks 27.*

## **7. Kort om vedleggene**

### **7.1. Vedlegg 1. Prinsippskisse for applikasjon**

Vedlegget viser hvordan datasettet kan implementeres og tolkes når dataene skal legges inn i en applikasjon. Vedlegget bør sees i sammenheng med de øvrige vedlegg for å kunne gi den riktige forståelsen.

### **7.2. Vedlegg 2. Filbeskrivelse**

Filbeskrivelsen tar for seg alle de tilhørende variabler til de enkelte utgift/inntektsbeløp og hvilke verdier disse kan anta. Se forøvrig forklaringene av de ulike variablene over i avsnitt 3.1.

### **7.3. Vedlegg 3. Oversikt over hvilke statsregnskapstall fra 1993 datasettet består av**

Dette vedlegget gir en oversikt over hvilke kapitler og poster fra statsregnskapet for 1993 som inngår i datasettet. Oversikten omfatter kapitler fra Kommunaldepartementet, Sosial- og helsedepartementet, Barne- og familiedepartementet og Administrasjonsdepartementet i tillegg til Folketrygden. Kapitlene er stilt opp i numerisk rekkefølge og tekstene er plassert slik at navnet på kapittelet står foran navnet på den tilhørende post.

Fra vedlegget ser vi f.eks.

Kapittel	Post	Tekst i statsregnskapet
504	1	Utlendingsdirektoratet, lønn og godtgjørelser

504 henviser til Utlendingsdirektoratet, mens 1 viser den tilhørende post, nemlig lønn og godtgjørelser.

## **7.4. Vedlegg 4. Sammenstilling av kommune- og statsregnskapet.**

Formålet med dette vedlegget er å vise hvordan de ulike regnskapene er sammenstilt i datasettet for å unngå eventuelle dobbeltføring av utgifter når det skjer overføringer mellom de ulike regnskapene. Vedlegget tar også opp hvilke poster og kapitler i de ulike regnskapene som må tas i betraktning når ulike utgiftsdefinisjoner skal benyttes.

## **7.5. Vedlegg 5. Sammenstilling av formålsinndelingen i nytt og gammelt kommuneregnskap**

Vedlegget viser hvilke endringer som har skjedd i formålsinndelingen i kommuneregnskapene for 1980, 1985, og 1990/1989/1988 i forhold til basisåret 1993. For 1992 og 1991 har det ikke vært endringer i formålsinndelingen.

I sammenstillingstabellen står det aktuelle formålkapitlet i 1993 oppført med kapittelnummer og formålstekst med tilhørende kapittelnummer for det aktuelle året vi sammenlikner med.

## **7.6. Vedlegg 6. Sammenstilling av postinndelingen i nytt og gammelt kommuneregnskap**

Vedlegget viser hvordan postinndelingen i kommuneregnskapet endret nummerering fra 1990 til 1991. Postinndelingen fra 1980 til 1990 og fra 1991 til 1993 var den samme, slik at det kun har vært aktuelt å studere endringene fra 1990 til 1991. Vedlegget viser også hvordan de aktuelle utgiftsdefinisjoner beregnes når den tidligere postinndelingen gjelder.

## **7.7. Vedlegg 7. Sammenstilling av nytt og tidligere statsregnskapstall**

Kapitlene i statsregnskapet har endret seg over tid. Vedlegget gir derfor en oversikt over endringene for de enkelte kapitler og poster fra år til år. Endringene oppstår ved at kapitler skifter nummer eller at nye kapitler kommer til eller at kapitler faller fra.

For å klargjøre dette betrakter vi et eksempel fra sammenstillingen mellom statsregnskapstallene i 1993 og 1992. Kapittel 590, post 1, for 1993 er endret til kapittel 1540, post 1, for 1992.

Dette er vist på formen:

1993		1992	
Kap.	Post	kap.	Post
590	1	1540	1

Hvis det er opprettet nye kapitler i 1993 (evt. at det ikke eksisterer utgifter for forrige år under den aktuelle posten) vil dette vises ved et nulltall i rubrikkene i 1992. For kapittel 592, post 70 for 1993 så er rubrikkene for 1992 utfylt med nuller. Dette betyr altså at dette kapitlet ikke eksisterer for 1992. Tilsvarende vil gjelde for de øvrige årgangene. Dette er vist på formen:

1993		1992	
Kap.	Post	kap.	Post
592	70	0	0

For kapitler som er avviklet benyttes samme tilnærming som over. Et eksempel fra 1990/89 viser at kapitlet 624, post 11 i 1989 ble avviklet/ikke aktivt i 1990. Dette er vist på formen:

1990		1989	
Kap.	Post	kap.	Post
0	0	624	11

## 7.8. Vedlegg 8. Nososko-standarden

Viser hvordan de enkelte utgifter klassifiseres ihht. Nososkostandard.

## 7.9. Vedlegg 9. OECD-standarden

Viser hvordan de enkelte utgifter klassifiseres ihht. OECD standard.

# Vedlegg 1. Prinsippskisse

## Database for sosiale utgifter: Oppbygging og etablering - en prinsippskisse

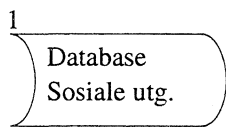

Databasen sorteres på kapittel x post og inneholder:

- 1 Tallkoder for kapitler og poster i stats- og kommuneregnskaper og andre kilder som bidrar med data. Utgangsåret 1993. Det betyr at tekstene i basen er bygget opp med utgangspunkt i regnskaper o.a. kilder for 1993.
- 2 Enheten i basen er tekster som forteller om/beskriver innholdet i hver post
- 3 Kroneverdien for hver post
- 4 Koder og tekster for gruppering etter NOSOSKOs, OECDs, EUROSTATs og eventuelle andre, f.eks. SHDs, klassifiseringer
- 5 En serie andre koder

Problemet med å legge inn data for flere årganger er at utgifter til samme formål ikke alltid har samme kapittel- og postnummer. Dette kan tvert imot variere ganske mye fra år til år. Det er således ikke mulig å legge verdier for flere årganger inn i basen ved å koble på kapittel og postnummer. For hver ny årgang som skal legges inn må det derfor lages en katalog som viser sammenhengen mellom kapitler og postposter i dette året og kapitler og poster i ett av de årene som allerede ligger i basenbasen

For den første årgangen som legges inn etter at basen er bygget opp må det således lages en katalog over sammenhengen for kapitler og poster mellom denne årgangen og 1993.

For å få dette til trekkes det ut fra basen en oversikt som inneholder: Kapittel og postkoder med tilhørende tekst (beskrivelse av innhold)

Det forutsettes at det foreligger en fil med tilsvarende innhold (Kapittel- og postnr og verdi) for den årg. som skal legges inn i basen.

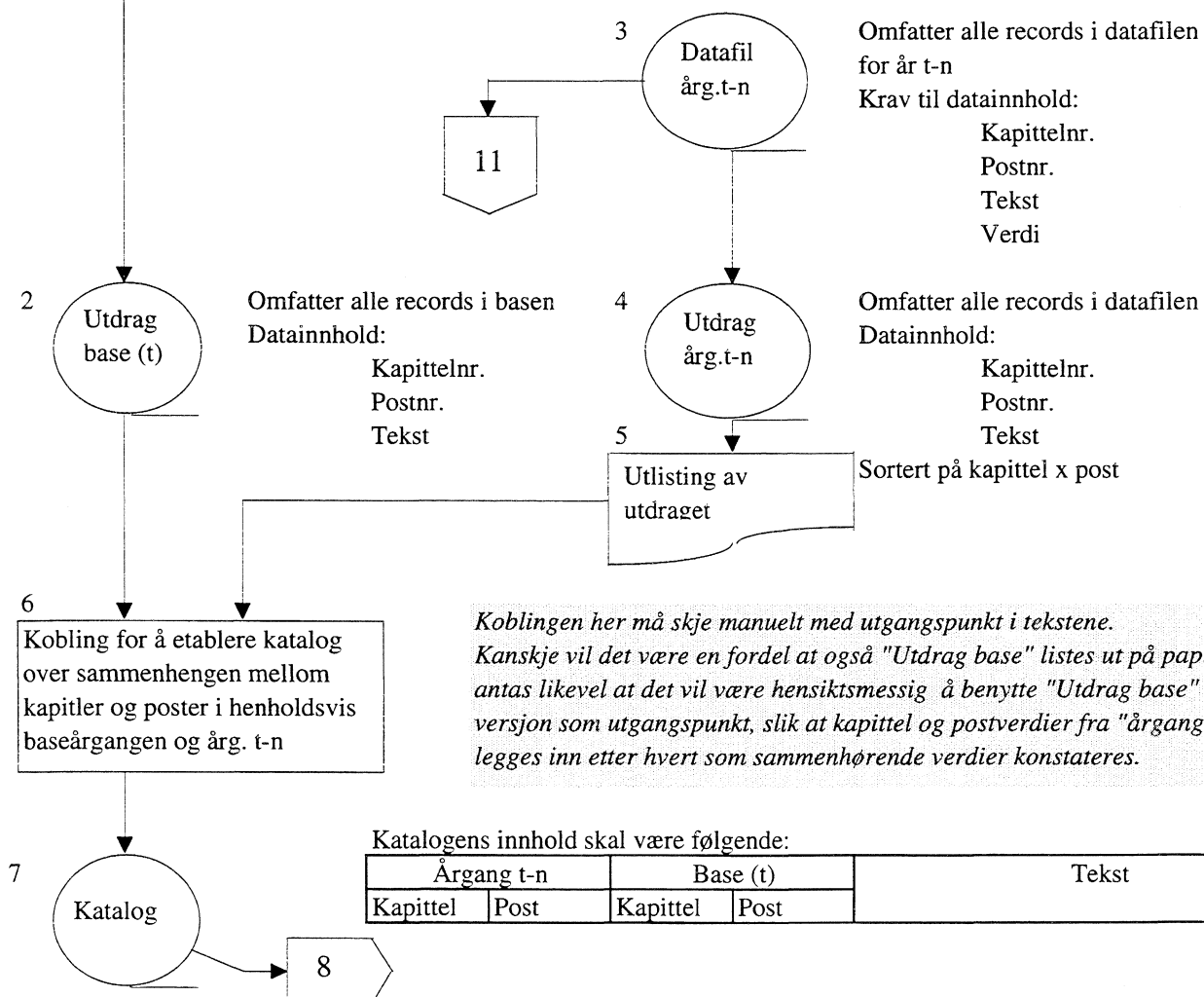



# Vedlegg 1. Prinsippskisse

## Behandlingen av nye tekster og tekster som har gått ut i forhold til innholdet i basen .

Utgangspunktet for koblingen er som nevnt tekstene (beskrivelsen av innholdet) i basen. Ideen er at basen skal inneholde beskrivelser (tekster) av alle typer utgifter og inntekter som er registrert i den periode basen omfatter.

## Innholdsbeskrivelsene er med andre ord enhetene i basen.

1. Det vil forekomme at det i tidligere årganger er registrert både hele kapitler og poster med innhold som ikke lenger er aktuelt, og det vil derfor ikke finnes kapitler/poster i basen som passer innholdsmessig. I slike tilfelle må det legges inn i basen nye tekster som beskriver innholdet. Slike nye tekster gis kapittelnummer og postnummer i fortløpende serie. Kapittelnumrene skal være 3-sifret og begynne med N. Det første tilfellet får altså N01, det andre N02 osv. Postnumrene skal være 2-sifret. For alle nye tekster må det avgjøres hvor de skal grupperes etter de ulike klassifikasjons- og grupperingssystemer som ligger i basen (NOSOSKO, OECD, kontant-/serviceytelse osv.) Vær oppmerksom på at det under et kapittel som samlet sett er gått ut kan forekomme poster som innholdsmessig samsvarer med tekster som finnes i basen. Slike poster kobles direkte til basens kapittel- og postnr.

2. Basen vil inneholde flere tekster enn de årgangene som skal kobles til. Dette betyr at sett i forhold til basen vil det bli "hull" i serien i de enkelte årganger. Dette vil ikke ha noen betydning for den senere bruk av dataene, og det skal ikke settes inn noe i "hullene".

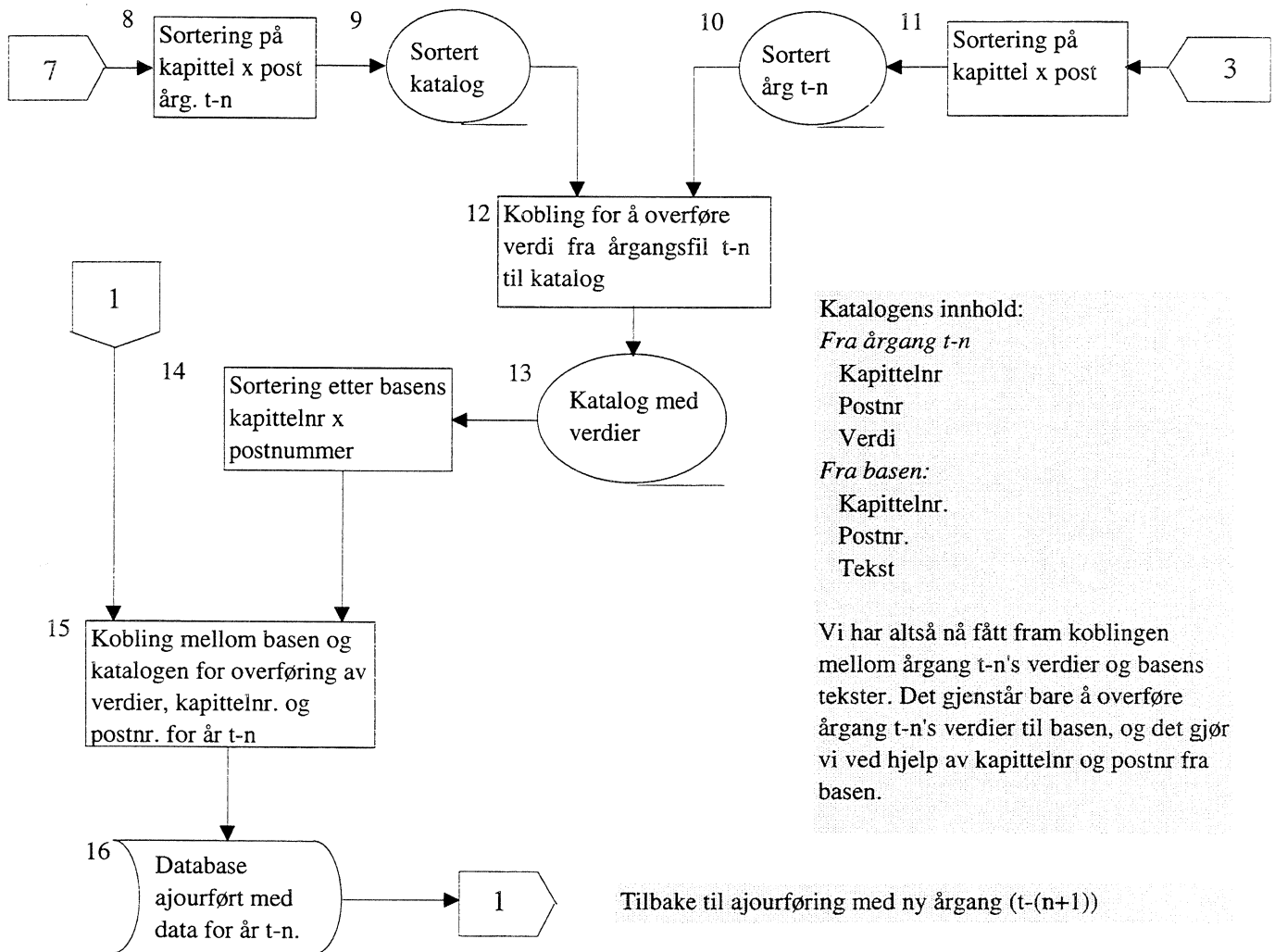

## Vedlegg 2: Filbeskrivelse

### Filebeskrivelse - BASE93.XLS

Produktnavn: Sosialdata: Økonomi		Produktnr: 188			
Felt nr.	Navn	Ant. tegn	Pos		Merknader (Kilde)
			Fra	Til	
<i>1993</i>					
1	Kap.nr	6 c	1	6	
2	Post nr.	4 c	7	10	
3	Beløp	10 n	11	20	
<i>1992</i>					
4	Kap.nr	6 c	21	26	
5	Post nr.	4 c	27	30	
6	Beløp	10 n	31	40	
<i>1991</i>					
7	Kap.nr	6 c	41	46	
8	Post nr.	4 c	47	50	
9	Beløp	10 n	51	60	
<i>1990</i>					
10	Kap.nr	6 c	61	66	
11	Post nr.	4 c	67	70	
12	Beløp	10 n	71	80	
<i>1989</i>					
13	Kap.nr	6 c	81	86	
14	Post nr.	4 c	87	90	
15	Beløp	10 n	91	100	
<i>1988</i>					
16	Kap.nr	6 c	101	106	
17	Post nr.	4 c	107	110	
18	Beløp	10 n	111	120	
<i>1985</i>					
19	Kap.nr	6 c	121	126	
20	Post nr.	4 c	127	130	
21	Beløp	10 n	131	140	
<i>1980</i>					
22	Kap.nr	6 c	141	146	
23	Post nr.	4 c	147	150	
24	Beløp	10 n	151	160	
25	Kilde	1 c	161	161	1 = statsregnskapet, 2 = kommuneregnskap, 3= fylkesregnskap, 4= kommuneforetak, 5 = Statens pensjonskasse 6 = Kommunal landspensjonskasse mm. 7= Pensj.trygd for fiskere og skogsarb. 8= Norges Forsikringsforbund
26	Utgift/inntekt	1 c	162	162	u = utgift, i = inntekt, t = tekst

## Vedlegg 2: Filbeskrivelse

### Filebeskrivelse - BASE93.XLS

Produktnavn: Sosialdata: Økonomi		Produktnr: 188			
Felt nr.	Navn	Ant. tegn	Pos		Merknader (Kilde)
			Fra	Til	
27	Finansiering	2 c	163	164	00 = utgiftstall fra statsregnskapet, KLP, SP, KP, PTFS og NF 01 = statstilsk, 02 = kommunetilsk 03 = arbeidsgiver, , 04 = arbeidstaker(premie) 05 = fond 06 = egenbetaling ved bruk 07 = inntektsposter i statsregnsk, 09 = direkte tilskudd fra statsregnskapet 10 = brutto totalutg. Bet.forv: D01:39 - (D70+D71+D72+D73+D79) - D69 + K01:39+ K40:48 - (K81+K82+K83+K89) 11 = brutto driftsutg. Bet.forv: D01:39 - (D70+D71+D72+D73+D79) - D69 12 = brutto invest. utg. Bet.forv: K01:39 + K40:48 - (K81+K82+K83+K89) 13 = brutto totalutg. Prod.forv: D01:39 - (D30+D31+D32+D33+D39) - D69 + K01:39 - (K30+K31+K32+K33+K39) + K40:48 14 = brutto driftsutg. Prod.forv: D01:39 - (D30+D31+D32+D33+D39) - D69 15 = brutto invest. utg. Prod.forv: K01:39 - (K30+K31+K32+K33+K39) + K40:48 20 = sum utgifter. Kapitalregnskap kommune/fylke: Art 01-39 21 = enkeltarter utgifter. Kapitalregnskap kommune/fylke 22 = overføringer til andre. Kapitalregnskap kommune/fylke: Art 34-37 23 = investeringer fast eiendom. Kapitalregnskap kommune/fylke: Art 40-48 24 = sum inntekter. Kapitalregnskap kommune/fylke: Art60-79 25 = salgs- og leieinntekter. Kapitalregnskap kommune/fylke: Art 60-67 26 = enkeltarter inntekter. Kapitalregnskap kommune/fylke 27 = overføringer fra andre. Kapitalregnskap kommune/fylke: Art74-77 28 = samlede inntekter i.f.b.m. invest. i f.eiend. Kapitalregnskap kommune/fylke: Art 80-89 30 = sum utgifter. Driftsregnskap kommune/fylke: Art 01-39 31 = enkeltarter utgifter. Driftsregnskap kommune/fylke

## Vedlegg 2: Filbeskrivelse

### Filebeskrivelse - BASE93.XLS

Produktnavn: Sosialdata: Økonomi		Produktnr: 188			
Felt nr.	Navn	Ant. tegn	Pos		Merknader (Kilde)
			Fra	Til	
					32 = overføringer til andre. Driftsregnskap kommune/fylke: Art 34-37
					34 = sum inntekter. Driftsregnskap kommune/fylke: Art60-79
					35 = salgs- og leieinntekter. Driftsregnskap kommune/fylke: Art 60-67
					36 = enkeltarter inntekter. Driftsregnskap kommune/fylke
					37 = overføringer fra andre. Driftsregnskap kommune/fylke: Art74-77
28	Type	2 c	165	166	k1 = engangs kontantytelse (c: cash) k2 = regelmessig kontantytelse ( c: cash ) s = tjeneste ( ik : in kind )
29	Skatteplikt	1 c	167	167	1= ikke skattepliktig 2= skattepliktig
30	Tekst	100 c	168	267	
31	Hjelpetekst <i>NOSOSKO-klassifisering</i>	50 c	268	317	
32	Omfangsdefinisjon	1 c	318	318	1 = innefor NOSOSKOs omfangsdef. 2 = utenfor NOSOSKOs omfangsdef.
33	Nivå 1	2 c	319	320	Initialverdi = 00
34	Nivå 2	2 c	321	322	Initialverdi = 00
35	Nivå 3	2 c	323	324	Initialverdi = 00
36	Nivå 4	2 c	325	326	Initialverdi = 00
37	Tekst	40 c	327	366	
	<i>OECD-klassifisering</i>				
38	Omfangsdefinisjon	1 c	367	367	1 = innefor OECDs omfangsdef. 2 = utenfor OECDs omfangsdef.
39	Nivå 1	2 c	368	369	Initialverdi = 00
40	Nivå 2	2 c	370	371	Initialverdi = 00
41	Nivå 3	2 c	372	373	Initialverdi = 00
42	Nivå 4	2 c	374	375	Initialverdi = 00
43	Tekst	40 c	376	415	
44	Helse/sosial	1 c	416	416	1 = sosialtjeneste 2 = helsetjeneste 3 = pleie og omsorg 4 = arbeidsrelaterte ordninger 5= helse/sosial

## Vedlegg 2: Filbeskrivelse

### Filebeskrivelse - BASE93.XLS

Produktnavn: Sosialdata: Økonomi		Produktnr: 188			
Felt nr.	Navn	Ant. tegn	Pos		Merknader (Kilde)
			Fra	Til	
45	Konsum/investering	1 c	417	417	1 = konsum 2 = investering 3 = inntekt 4= konsum + investering
46	Ansvarsområde/interesseområde	1 c	418	418	1= Sos. dep. ansvarsområde 2= Sos. dep. interesseområde
47	Forskning og utvikling	1 c	419	419	1= forskning/ utvikling 2= annet
48	Administrasjon	1 c	420	420	1= administrasjon 2= annet
49	Sosialavdeling 1	1 c	421	421	1 = økonomisk sosialhjelp/ sosialkontortjenester 2 = tiltak for rusmisbrukere 3= bostøtteordninger 4=tiltak for barn og unge 5= annet
50	Sosialavdeling 2	2 c	422	423	1= pleie og omsorgstjenester for eldre og funksjonshemmede i kommuneregnskap 2= statlig tilskudd til kommunenes pleie- og omsorgstjenester til eldre og funksjonshemmede 3= statlig tilskudd til kommunenes pleie- og omsorgstjenester til eldre. 4= statlig tilskudd til kommunenes pleie- og omsorgstjenester til funksjonshemmede. 5= statlig tiltak for eldre og funksjonshemmede 6= statlig tiltak for eldre 7= statlig tiltak for funksjonshemmede 8= statlig tilskudd til private og organisasjoner for eldre og funksjonshemmede 9= statlig tilskudd til private og organisasjoner for eldre. 10= statlig tilskudd til private og organisasjoner for funksjonshemmede 11= statlig tilskudd til FoU for eldre og funksjonshemmede 12= statlig tilskudd til FoU for eldre 13= statlig tilskudd til FoU for funksjonshemmede 14= annet

## Vedlegg 2: Filbeskrivelse

### Filebeskrivelse - BASE93.XLS

Produktnavn: Sosialdata: Økonomi		Produktnr: 188			
Felt nr.	Navn	Ant. tegn	Pos		Merknader (Kilde)
			Fra	Til	
51	Folketrygden	1 c	424	424	1= Folketrygden 2= Ikke folketrygden
52	Folketrygdens art	1 c	425	425	1= Inntektskompenserende poster 2= Utgiftkompenserende poster 3= Helsevern 4= Andre pensjonsordninger 5= Annet
53	Helseavdelingen	2 c	426	427	1= Helse- og sosialadministrasjon 2= Forebyggende helsetjenester 3= Diagnose og behandling 4= Medisinsk rehabilitering 5= Pleie og omsorg 6= Somatiske spesialtjenester 7= Psykisk helsevern 8= Tannhelsetjenester 9= Legemidler og apotekvesen

### Vedlegg 3. Statsregnskapstall for 1993 som inngår i datasettet

KAPITTEL	POST	TEKST I STATSREGNSKAPET
504	1	Utlendingsdirektoratet. lønn og godtgjørelse
504	11	Utlendingsdirektoratet, varer og tjenester
504	21	Utlendingsdirektoratet, spesielle driftsutgifter, statlige mottak.
504	45	Utlendingsdirektoratet, store nyanskaffelser
505	60	Bosetting av flyktninger og integrering av innvandrere. Integreringstilskudd
505	61	Bosetting av flyktninger og integrering av innvandrere. Bosettingstilskudd
505	62	Bosetting av flyktninger og integrering av innvandrere. Tilskudd til innvandreriltak
505	70	Bosetting av flyktninger og integrering av innvandrere. Analyse ressursbruk
505	71	Bosetting av flyktninger og integrering av innvandrere. Tilskudd til utviklingstiltak
505	72	Bosetting av flyktninger og integrering av innvandrere, repatriering
530	1	Arbeidstilsynet, lønn og godtgjørelse
530	11	Arbeidstilsynet, varer og tjenester
530	45	Arbeidstilsynet, store nyanskaffelser
530	46	Arbeidstilsynet, innredning
530	90	Arbeidstilsynet, leieboerinnskudd
531	1	Statens arbeidsmiljø institutt, lønn og godtgjørelse
531	11	Statens arbeidsmiljø institutt, varer og tjenester
531	21	Statens arbeidsmiljø institutt, oppdragsforskning
531	45	Statens arbeidsmiljø institutt, store nyanskaffelser
532	1	Produktregisteret, lønn og godtgjørelser
532	11	Produktregisteret, varer og tjenester
534	1	Arbeidsretten, lønn og godtgjørelser
534	11	Arbeidsretten, varer og tjenester
535	1	Arbeidsforskningsinstituttet, lønn og godtgjørelse

### Vedlegg 3. Statsregnskapstall for 1993 som inngår i datasettet

KAPITTEL	POST	TEKST I STATSREGNSKAPET
535	11	Arbeidsforskningsinstituttet, varer og tjenester
535	21	Arbeidsforskningsinstituttet, oppdragsforskning
536	70	Arbeidsmiljøtiltak, tilskudd til informasjon og opplysning
536	71	Arbeidsmiljøtiltak, tilskudd forskningsinstitutter
561	60	Kommunale sysselsettingstiltak, kommunalt tilskudd til vedlikehold
561	61	Kommunale sysselsettingstiltak
580	70	Bostøtte
581	70	Bolig- og bomiljøtiltak, tilskudd byfornyelse
581	71	Bolig- og bomiljøtiltak, tilskudd til utviklings og informasjonsarbeid for bedre bomiljøer
581	72	Bolig- og bomiljøtiltak, tilskudd til organisasjoner for funksjonshemmede
581	73	Bolig- og bomiljøtiltak, tilskudd opplysning, informasjon m.m.
581	75	Bolig- og bomiljøtiltak, etableringstilskudd til vanskeligstilte husstander
581	76	Bolig- og bomiljøtiltak, tilskudd til åpning av gjeldsforhandlinger
581	77	Bolig- og bomiljøtiltak, engangstilskudd boligsamvirke
581	79	Bolig- og bomiljøtiltak, FoU-samarb.
584	70	Garantifond nye boliger
585	50	Statens innvandrere og flyktningeboliger, avviklingskostnader, avsetning til tapsfond
585	70	Statens innvandrere og flyktningeboliger, avviklingskostnader, husleiesubsidier og rentetap 2. halvår 1992
590	1	Arbeidsmarkedsetaten, lønn og godtgjørelse
590	11	Arbeidsmarkedsetaten, varer og tjenester
590	21	Arbeidsmarkedsetaten, spesielle driftsutgifter
590	45	Arbeidsmarkedsetaten, store nyanskaffelser
591	60	Arbeidsmarkedstiltak, sysselsetting i offentlig virksomhet
591	70	Arbeidsmarkedstiltak, formidlingstiltak



### Vedlegg 3. Statsregnskapstall for 1993 som inngår i datasettet

KAPITTEL	POST	TEKST I STATSREGNSKAPET
591	71	Arbeidsmarkedstiltak, opplæringstiltak, drift
591	72	Arbeidsmarkedstiltak, opplæringstiltak, investeringer
591	74	Arbeidsmarkedstiltak, forsøk
592	70	Spesielle arbeidsmarkedstiltak for yrkeshemmede, formidlingstiltak
592	71	Spesielle arbeidsmarkedstiltak for yrkeshemmede, tilskudd til integrering
592	72	Spesielle arbeidsmarkedstiltak for yrkeshemmede, tilskudd til drift
592	73	Spesielle arbeidsmarkedstiltak for yrkeshemmede, tilskudd til investering
592	74	Spesielle arbeidsmarkedstiltak for yrkeshemmede, forsøktiltak
600	1	Sosialdepartementet, lønn og godtgjørelser
600	11	Sosialdepartementet, varer og tjenester
600	45	Sosialdepartementet, store nyanskaffelser
603	21	Sosialdepartementet, utredningsvirksomhet m.v.
604	70	Sosialdepartementet, frivillige administrasjoner
610	1	Rusmiddeldirektoratet, lønn og godtgjørelser
610	11	Rusmiddeldirektoratet, varer og tjenester
610	70	Rusmiddeldirektoratet, tilskudd til avholdorganisasjoner
610	73	Rusmiddeldirektoratet, tilskudd til Blå Kors
611	63	Barne- og ungdomsvern, handlingsplan for barne- og ungdomsvern
		Barne- og ungdomsvern, Refusjon til kommunene for barnevernsutgifter
612	1	Statens institutt for alkohol- og narkotikaforskning, lønn og godtgjørelser
612	11	Statens institutt for alkohol- og narkotikaforskning, varer og tjenester
613	70	Statens fond for alkoholfrie hoteller, tilskudd til samarbeidsutvalget for alkoholfrie overnattings- og serveringssteder
614	63	Tiltak for stoffmisbrukere, tilskudd til rusmiddeltiltak
614	64	Tiltak for stoffmisbrukere, rammetilskudd

### Vedlegg 3. Statsregnskapstall for 1993 som inngår i datasettet

KAPITTEL	POST	TEKST I STATSREGNSKAPET
614	72	Tiltak for stoffmisbrukere, tilskudd til etterutdanning
615	1	Tilsynsutvalg ved rusmiddelinstitusjoner, lønn og godtgjørelse
615	11	Tilsynsutvalg ved rusmiddelinstitusjoner, varer og tjenester
650	60	Refusjon til til kommuner, utgifter til hjelp til flyktninger og asylsøkere
651	11	Forsøksvirksomhet, opplysningsvirksomhet m.v. i sosialektoren, varer og tjenester
651	21	Forsøksvirksomhet, opplysningsvirksomhet, spesielle driftsutgifter
651	61	Forsøksvirksomhet, opplysningsvirksomhet, styrking av sosialkontor
651	70	Forsøksvirksomhet, opplysningsvirksomhet, tilskudd til spesielle formål
660	50	Krigspensjon, tilskudd militære
660	51	Krigspensjon, tilskudd sivile
664	51	Pensjonstrygden for sjømenn, tilskudd
665	60	Bostøtte for pensjonister, tilskudd til kommuner
666	50	Avtalefestet pensjon, tilskudd
666	51	Avtalefestet pensjon, engangstilskudd
670	1	Tiltak for eldre, lønn og godtgjørelse
670	11	Tiltak for eldre, varer og tjenester
670	60	Tiltak for eldre, omsorgstjenester
670	70	Tiltak for eldre, tilskudd til Norsk pensjonistforening
670	71	Tiltak for eldre, tilskudd til Fellesutvalget for forberedelse til pensjonsalder
671	1	NGI, lønn og godtgjørelser
671	11	NGI, varer og tjenester
672	1	Rådet for funksjonshemmede, lønn og godtgjørelse
672	11	Rådet for funksjonshemmede, varer og tjenester
673	1	Tiltak for funksjonshemmede, lønn og godtgjørelse

### Vedlegg 3. Statsregnskapstall for 1993 som inngår i datasettet

KAPITTEL	POST	TEKST I STATSREGNSKAPET
673	11	Tiltak for funksjonshemmede, varer og tjenester
673	61	Tiltak for funksjonshemmede, oppfølging av HVPU-reformen
673	62	Tiltak for funksjonshemmede, handlingsplan for funksjonshemmede
673	63	Tiltak for funksjonshemmede, hjelpemiddelsentraler
673	64	Tiltak for funksjonshemmede, regionsentra
673	65	Tiltak for funksjonshemmede, tiltak psykisk utviklingshemmede
673	70	Tiltak for funksjonshemmede, praktisk arbeid, velferds- og trivselstiltak
673	71	Tiltak for funksjonshemmede, tilskudd til funksjonshemmedes organisasjoner
673	72	Tiltak for funksjonshemmede, forskjellige tiltak for funksjonshemmede
673	73	Tiltak for funksjonshemmede, tilskudd til Rådet for tekniske tiltak
673	74	Tiltak for funksjonshemmede, støtte til samordning.
700	1	Statens helsetilsyn, lønn og godtgjørelser
700	11	Statens helsetilsyn, varer og tjenester
700	45	Statens helsetilsyn, store nyanskaffelser
700	62	Statens helsetilsyn, tilskudd til helsepersonellbemanning
701	21	Forsøks og effektiviseringsvirksomhet, spesielle driftsutgifter
701	70	Forsøks og effektiviseringsvirksomhet, tilskudd til Norsk institutt for sykehusforskning
701	72	Forsøks og effektiviseringsvirksomhet, aksjekapital til kompetansesenter for informasjonsteknologi i helsevesenet
702	1	Nemnd for bioteknologi, lønn og godtgjørelse
702	11	Nemnd for bioteknologi, varer og tjenester
703	1	Fengselshelsetjenesten, lønn og godtgjørelse
703	11	Fengselshelsetjenesten, varer og tjenester
703	60	Fengselshelsetjenesten, tilskudd til kommuner og fylkeskommuner
704	1	Giftinformasjonssentralen, lønn og godtgjørelse

### Vedlegg 3. Statsregnskapstall for 1993 som inngår i datasettet

KAPITTEL	POST	TEKST I STATSREGNSKAPET
704	11	Giftinformasjonssentralen, varer og tjenester
705	11	Kursvirksomhet og stipendier, varer og tjenester
705	60	Kursvirksomhet og stipendier, tiltak for økt rekruttering og bedret stabilitet av helsepersonell til Finnmark
705	71	Kursvirksomhet og stipendier, tilskudd til kurs og stipendier
710	1	Statens institutt for folkehelse, lønn og godtgjørelser
710	11	Statens institutt for folkehelse, varer og tjenester
710	21	Statens institutt for folkehelse, formidlingsvirksomhet
710	30	Statens institutt for folkehelse, prosjekter-nybygg
710	45	Statens institutt for folkehelse, store nyanskaffelser
711	1	Statens rettstoksikologiske institutt, lønn og godtgjørelse
711	11	Statens rettstoksikologiske institutt, varer og tjenester
711	45	Statens rettstoksikologiske institutt, store nyanskaffelser
712	1	Statens helseundersøkelser, lønn og godtgjørelser
712	11	Statens helseundersøkelser, varer og tjenester
712	45	Statens helseundersøkelser, store nyanskaffelser
713	1	Statens ernæringsråd, lønn og godtgjørelser
713	11	Statens ernæringsråd, varer og tjenester
714	1	Statens tobakkskaderåd, lønn og godtgjørelser
714	11	Statens tobakkskaderåd, varer og tjenester
715	1	Statens strålevern, lønn og godtgjørelser
715	11	Statens strålevern, varer og tjenester
715	45	Statens strålevern, store nyanskaffelser
716	1	Kreftregisteret, lønn og godtgjørelser
716	11	Kreftregisteret, varer og tjenester
716	45	Kreftregisteret, store nyanskaffelser

### Vedlegg 3. Statsregnskapstall for 1993 som inngår i datasettet

KAPITTEL	POST	TEKST I STATSREGNSKAPET
717	1	Gjennomføring av lov om svangerskapsavbrudd, lønn og godtgjørelse
717	70	Gjennomføring av lov om svangerskapsavbrudd, tilskudd til opplysningstiltak
717	71	Gjennomføring av lov om svangerskapsavbrudd, tilskudd til AAN-kontorene
718	11	Handlingsprogram for redusert spebarnsdødlighet, varer og tjenester
718	60	Handlingsprogram for redusert spebarnsdødlighet, utviklings- og forsøksvirksomhet
718	61	Handlingsprogram for redusert spebarnsdødlighet, tilskudd til sykehus
719	11	Andre forebyggende tiltak, varer og tjenester
719	60	Andre forebyggende tiltak, yrkesmedisinske tiltak
719	62	Andre forebyggende tiltak, tilskudd, forebyggende tiltak i helse og sosialsektor
719	65	Andre forebyggende tiltak, handlingsplan for forebyggende helsevern
719	70	Andre forebyggende tiltak, handlingsplan mot HIV-epidemien
720	62	Rehabilitering
720	63	Rehabilitering, forsøk
722	44	Byggearbeider ved institusjoner, Gaustad sykehus
730	1	Nytt rikshospital, lønn og godtgjørelser
730	11	Nytt rikshospital, varer og tjenester
730	30	Nytt rikshospital, nybygg
730	45	Nytt rikshospital, store nyanskaffelser
731	1	Rikshospitalet, lønn og godtgjørelser
731	11	Rikshospitalet, varer og tjenester
731	45	Rikshospitalet, store nyanskaffelser
731	46	Rikshospitalet, ombygginger, store nyanskaffelser
732	1	Statens senter for ortopedi, lønn og godtgjørelser
732	11	Statens senter for ortopedi, varer og tjenester

### Vedlegg 3. Statsregnskapstall for 1993 som inngår i datasettet

KAPITTEL	POST	TEKST I STATSREGNSKAPET
732	45	Statens senter for ortopedi, store nyanskaffelser
732	46	Statens senter for ortopedi, ekstraordinært vedlikehold
733	1	Oslo sanitetsforenings revmatismesykehus, lønn og godtgjørelse
733	11	Oslo sanitetsforenings revmatismesykehus ,varer og tjenester
733	45	Oslo sanitetsforenings revmatismesykehus, store nyanskaffelser
734	11	Radiumhospitalet, varer og tjenester
734	45	Radiumhospitalet, store nyanskaffelser
734	46	Radiumhospitalet, ombygginger, utvidelser, vedlikehold
734	89	Radiumhospitalet, renter
734	90	Radiumhospitalet, avdrag på lån
735	1	Statens senter for epilepsi, lønn og godtgjørelser
735	11	Statens senter for epilepsi, varer og tjenester
735	45	Statens senter for epilepsi, store nyanskaffelser
736	1	Berg gård. Sentralinstitutt for habilitering, lønn og godtgjørelse
736	11	Berg gård. Sentralinstitutt for habilitering, varer og tjenester
737	1	Barnesykehuset, lønn og godtgjørelse
737	11	Barnesykehuset, varer og tjenester
737	45	Barnesykehuset, store nyanskaffelser
737	46	Barnesykehuset, ombygginger
738	1	Helsetjenesten på Svalbard, lønn og godtgjørelse
738	11	Helsetjenesten på Svalbard, varer og tjenester
738	30	Helsetjenesten på Svalbard, nytt sykehus
738	31	Helsetjenesten på Svalbard, boliger
738	45	Helsetjenesten på Svalbard, store nyanskaffelser
739	11	Andre utgifter, varer og tjenester

### Vedlegg 3. Statsregnskapstall for 1993 som inngår i datasettet

KAPITTEL	POST	TEKST I STATSREGNSKAPET
739	63	Andre utgifter, tilskudd til utbygging av økt behandlingstilbud
739	70	Andre utgifter, behandlingsreiser til utlandet
739	71	Andre utgifter, tilskudd til Norsk pasientforening
740	1	Statens senter for barne og ungdomspsykiatri, lønn og godtgjørelse
740	11	Statens senter for barne og ungdomspsykiatri, varer og tjenester
740	45	Statens senter for barne og ungdomspsykiatri, store nyanskaffelser
740	60	Statens senter for barne og ungdomspsykiatri, tilskudd til Sør-Trøndelag
741	1	Statens klinikk for narkomane, lønn og godtgjørelse
741	11	Statens klinikk for narkomane, varer og tjenester
742	1	Forpleining, kontroll og tilsyn psykiatriske pasienter, lønn og godtgjørelser
742	11	Forpleining, kontroll og tilsyn med psykiatriske pasienter, varer og tjenester
742	60	Forpleining, kontroll og tilsyn psykiatriske pasienter, tilskudd
743	60	Statlige stimuleringsiltak for psykisk helsevern, utviklings og forsøksvirksomhet
743	61	Statlige stimuleringsiltak for psykisk helsevern, tilskudd til psykososialt arbeid for flyktninger
743	70	Statlige stimuleringsiltak for psykisk helsevern, tilskudd til forskning , videre- og etterutdanning
750	1	Statens legemiddelkontroll, lønn og godtgjørelser
750	11	Statens legemiddelkontroll, varer og tjenester
750	45	Statens legemiddelkontroll, store nyanskaffelser
751	70	Apotekvesenet, tilskudd
751	71	Apotekvesenet, stipendier
760	61	Fylkeskommunenes helse- og sosialtjeneste, refusjon poliklinisk virksomhet ved sykehus
760	62	Fylkeskommunenes helse- og sosialtjeneste, tilskudd til regionsykehus
760	63	Fylkeskommunenes helse- og sosialtjeneste, refusjon godkjente kapitalutgifter

### Vedlegg 3. Statsregnskapstall for 1993 som inngår i datasettet

KAPITTEL	POST	TEKST I STATSREGNSKAPET
760	64	Fylkeskommunenes helse- og sosialtjeneste, anleggsutgifter til regionsykehus
760	65	Fylkeskommunenes helse- og sosialtjeneste, tilskudd til fylkeskommune
797	1	Helseberedskap, lønn og godtgjørelser
797	11	Helseberedskap, varer og tjenester
797	30	Helseberedskap, bygningsmessige arbeider
840	60	Tilskudd til krisetiltak
841	60	Familievern, tilskudd til familievernkontorer
841	70	Familievern, tilskudd til opplysningsvirksomhet
2530	71	Fødselspenger og adopsjonspenger, engangsstønad ved fødsel
845	70	Barnetrygd, tilskudd
846	70	Familiepolitisk forskning , opplysningsarbeid m.v., tilskudd
850	1	Barneombudet, lønn og godtgjørelse
850	11	Barneombudet, varer og tjenester
851	1	Statens adopsjonskontor, lønn og godtgjørelse
851	11	Statens adopsjonskontor, varer og tjenester
852	70	Adopsjonsstøtte, tilskudd til adoptivbarn fra utlandet
854	1	Tiltak i barne- og ungdomsvernet, lønn til Fylkesnemndene
854	11	Tiltak i barne- og ungdomsvernet, varer og tjenester, Fylkesnemndene
854	63	Tiltak i barne- og ungdomsvernet, utviklingsprogram for barnevernet
854	64	Tiltak i barne- og ungdomsvernet, refusjon til kommuner for barnevernutgifter
854	70	Tiltak i barne- og ungdomsvernet, tilskudd til Rostad ungdomsheim
854	71	Tiltak i barne- og ungdomsvernet, forskning, utvikling og opplysningsarbeid
856	60	Barnehager, driftstilskudd til barnehager
856	61	Barnehager, stimuleringsstilskudd



### Vedlegg 3. Statsregnskapstall for 1993 som inngår i datasettet

KAPITTEL	POST	TEKST I STATSREGNSKAPET
856	70	Barnehager, tilskudd til andre barnehageforhold
857	60	Barne- og ungdomstiltak, tilskudd til ungdomslokaler
857	70	Barne- og ungdomstiltak, barne- og ungdomsorganisasjoner
857	71	Barne- og ungdomstiltak, forskning og utviklingsarbeid
857	73	Barne- og ungdomstiltak, ungdomstiltak i større bysamfunn
857	79	Barne- og ungdomstiltak, tilskudd til internasjonalt ungdomsarbeid
1529	1	Statens pensjonskasse, lønn og godtgjørelse
1529	11	Statens pensjonskasse, varer og tjenester
1530	1	Pensjoner av statskassen, lønn og godtgjørelser
1536	1	Ventelønn
1537	1	Enhet for omstilling
2480	24	Rikshospitalets apotek, driftsresultat, underskott/overskott(-)
2481	24	Radiumhospitalets apotek, driftsresultat, underskott/overskott(-)
2530	70	Fødselspenger til yrkesaktive
2530	71	Fødselspenger og adopsjonspenger, engangsstønad ved fødsel
2530	72	Fødselspenger og adopsjonspenger, feriepenget av fødselspenger
2530	73	Fødselspenger og adopsjonspenger, adopsjonspenger
2540	70	Dagpenger stønad under arbeidsløyse til fiskere og fangstmenn
2541	70	Dagpenger
2542	70	Statsgaranti for lønnskrav ved konkurs
2600	1	Trygdeetaten, lønn og godtgjørelser
2600	11	Trygdeetaten, varer og tjenester
		Trygdeetaten, nybygg
2600	45	Trygdeetaten, store nyanskaffelser
2600	46	Trygdeetaten, ombygginger, vedlikehold

### Vedlegg 3. Statsregnskapstall for 1993 som inngår i datasettet

KAPITTEL	POST	TEKST I STATSREGNSKAPET
2600	60	Trygdeetaten, tilskudd til kommuner
2600	90	Trygdeetaten, lån til bil fordiktisrevisjonen
2600	91	Trygdeetaten, lån og innskudd for kontorlokaler
2603	1	Trygderetten, lønn og godtgjørelse
2603	11	Trygderetten, varer og tjenester
2604	70	Refusjon for administrasjonsutgifter, tilskudd til Nasjonalhjelpens kuratorvirksomhet
2650	70	Sykepenger for arbeidstakere
2650	71	Sykepenger for selvstendige
2650	72	Sykepenger m.v. for statsansatte
2650	75	Sykepenger, feriepenge av sykepenger
2660	70	Uførhet, grunnpensjon
2660	71	Uførhet, tilleggspensjon
2660	72	Uførhet, særtilllegg
2660	74	Uførhet, grunnstønad
2660	75	Uførhet, hjelpestønad
2660	76	Uførhet, engangsstønad
2662	70	Yrkesskadetrygd, pensjoner
2663	71	Attføringspenger under attføring og i ventetid
2663	71	Attføringspenger under attføring og i ventetid
2663	72	Attføringshjelp, opphold, opplæring m.v.
2663	73	Attføringshjelp, erverv m.v.
2663	74	Attføringshjelp, lån
2663	75	Attføring, bedring av funksjonsevnen
2663	77	Attføringshjelp, lån til bil, bilutstyr
2663	78	Attføring, bil m. m til bedring av funksjonsevnen
2670	70	Alderdom, grunnpensjon
2670	71	Alderdom, tilleggspensjon
2670	71	Alderdom, tilleggspensjon
2670	71	Alderdom, tilleggspensjon
2670	71	Alderdom, tilleggspensjon

### Vedlegg 3. Statsregnskapstall for 1993 som inngår i datasettet

KAPITTEL	POST	TEKST I STATSREGNSKAPET
2670	71	Alderdom, tilleggspensjon
2670	71	Alderdom, tilleggspensjon
2670	71	Alderdom, tilleggspensjon
2670	72	Alderdom, ventetillegg
2670	73	Alderdom, sært tillegg
2680	70	Enker og enkemenn, grunnpensjon
2680	71	Enker og enkemenn, tilleggspensjon
2680	72	Enker og enkemenn, sært tillegg
2680	74	Enker og enkemenn, utdanningsstønad
2680	75	Enker og enkemenn, stønad til barnetilsyn
2680	76	Enker og enkemenn, nedkomststønad
2681	70	Etterlatte familiepleiere, pensjon og overgangsstønad
2681	71	Etterlatte familiepleiere, sært tillegg
2681	73	Etterlatte familiepleiere, utdanningsstønad
2682	70	Barnepensjon
2683	70	Ugifte, skilte og separerte forsørgere, overgangsstønad
2683	71	Ugifte, skilte og separerte forsørgere, sært tillegg
2683	72	Ugifte, skilte, separerte, stønad til barnetilsyn
2683	73	Ugifte, skilte, separerte, utdanningsstønad
2683	74	Ugifte, skilte, separerte, nedkomststønad
2685	70	Forskuttering av underholdningsbidrag, bidragsforskudd
2686	70	Gravferdshjelp
2691		Diverse overføringer, andre utgifter
2711	70	Diverse tiltak i fylkeshelsetjenesten, refusjon spesialisthjelp
2711	71	Diverse tiltak i fylkeshelsetjenesten, refusjon psykologhjelp

### Vedlegg 3. Statsregnskapstall for 1993 som inngår i datasettet

KAPITTEL	POST	TEKST I STATSREGNSKAPET
2711	72	Diverse tiltak i fylkeshelsetjenesten, refusjon tannlegehjelp
2711	73	Diverse tiltak i fylkeshelsetjenesten, sykestønadsutgifter i utlandet
2711	74	Diverse tiltak i fylkeshelsetjenesten, tilskudd spesielle helseinstitusjoner
2711	75	Diverse tiltak i fylkeshelsetjenesten, rekonvalesenthjem og kurbad
2711	77	Pasienter fra gjensidighetsland
2750	71	Legehjelp, skyssvederlag for leger m.v.
2750	72	Legehjelp, luftambulansetransport
2750	73	Legehjelp, kiropraktor behandling
2750	75	Legehjeip, logopedisk behandling
2750	77	Legehjelp, syketransport
2750	78	Legehjelp, oppholdsutgifter
2751	70	Medisiner, legemidler
2751	71	Medisiner, høreapparater
2751	73	Medisiner, ortopediske hjelpemidler
2752	70	Refusjon egenbetaling
2755	61	Helsetjeneste i kommunene, tilskudd til fastlønnsordning, almenleger
2755	62	Helsetjeneste i kommunene, tilskudd til fastlønnsordning, fysioterapeuter
2755	70	Helsetjeneste i kommunene, refusjon almenlegehjelp
2755	71	Helsetjeneste i kommunene, refusjon fysioterapi
2790	70	Andre helsetiltak, bidrag lokalt
2790	71	Andre helsetiltak, bidrag til tannbehandling
3504	1	Utlendingsdirektoratet, salg av informasjonsmateriell
3504	2	Utlendingsdirektoratet, gebyr visum
3504	3	Utlendingsdirektoratet, gebyr, sentral oversetttertjeneste

### Vedlegg 3. Statsregnskapstall for 1993 som inngår i datasettet

KAPITTEL	POST	TEKST I STATSREGNSKAPET
3505	1	Bosetting av flyktninger og integrering av innvandrere. Integreringstilskudd
3530	1	Arbeidstilsynet, abonnementsinntekter
3530	2	Arbeidstilsynet, kjelkontrollen, gebyrer
3530	3	Arbeidstilsynet, inntekter på lab. virksomhet
3530	4	Arbeidstilsynet, kjemikaliekontroll, gebyrer
3530	5	Arbeidstilsynet, tvangsmulkt
3530	6	Arbeidstilsynet, refusjon fra fond og forskningsråd
3530	7	Arbeidstilsynet, salg, utleie av informasjonsmateriell
3530	15	Arbeidstilsynet, refusjon av arbeidsmarkedstiltak
3531	1	Statens arbeidsmiljø institutt, inntekter lab. virksomhet
3531	2	Statens arbeidsmiljø institutt, informasjon , kurs , tjenesteyting
3531	3	Statens arbeidsmiljø institutt oppdragsforskning
3534	2	Arbeidsretten, utleie av lokaler
3535	1	Arbeidsforskningsinstituttet, tilfeldige inntekter
3535	3	Arbeidsforskningsinstituttet, oppdragsforskning
3590	1	Arbeidsmarkedsetaten, inntekter arbeidsformidling
3590	4	Arbeidsmarkedsetaten, salgsinntekter
3590	15	Arbeidsmarkedsetaten, refusjon arbeidsmarkedstiltak
3591	2	Arbeidsmarkedstiltak, opplæringstjenester
3600	2	Sosialdepartementet, salg av publikasjoner
3600	3	Sosialdepartementet, oppdragsinntekter
3612	2	Statens institutt for alkohol- og narkotikaforskning, oppdragsinntekter
3671	1	NGI, oppdragsinntekter
3671	2	NGI, bidrag fra andre statlige institusjoner
3672	1	Rådet for funksjonshemmede, salgsinntekter

### Vedlegg 3. Statsregnskapstall for 1993 som inngår i datasettet

KAPITTEL	POST	TEKST I STATSREGNSKAPET
3700	2	Statens helsetilsyn, salgs- og leieinntekter
3700	3	Statens helsetilsyn, refusjon fra NORAD
3700	4	Statens helsetilsyn, diverse inntekter
3700	15	Statens helsetilsyn, refusjon arbeidsmarkedstiltak
3700	51	Statens helsetilsyn, refusjon Apotekeravgiftsfondet
3700	70	Statens helsetilsyn, refusjon av kontrollutgifter
3710	2	Statens institutt for folkehelse, salgs-/leieinntekter
3710	15	Statens institutt for folkehelse, refusjon arbeidsmarkedstiltak
3711	3	Statens rettstoksikologiske institutt, diverse lønnsinntekter
3712	2	Statens helseundersøkelser, salgs-/leieinntekter
3712	3	Statens helseundersøkelser, diverse lønnsinntekter
3712	15	Statens helseundersøkelser, refusjon arbeidsmarkedstiltak
3713	2	Statens ernæringsråd, salgs- og leieinntekter
3714	2	Statens tobakkskaderåd, salgs- og leieinntekter
3715	2	Statens strålevern, salgs-/leieinntekter
3715	3	Statens strålevern, diverse lønnsinntekter
3715	15	Statens strålevern, refusjon arbeidsmarkedstiltak
3716	2	Kreftregisteret, salgs- og leieinntekter
3716	3	Kreftregisteret, oppdragsinntekter
3731	2	Rikshospitalet, salgs- og leieinntekter
3731	3	Rikshospitalet, inntekter fra medisinsk innovasjon
3731	60	Rikshospitalet, refusjon fra fylkeskommuner
3731	61	Rikshospitalet, inntekter fra hjerteoperasjoner.
3732	2	Statens senter for ortopedi, salgs- og leieinntekter
3732	3	Statens senter for ortopedi, verksteder

### Vedlegg 3. Statsregnskapstall for 1993 som inngår i datasettet

KAPITTEL	POST	TEKST I STATSREGNSKAPET
3732	60	Statens senter for ortopedi, refusjon fra fylkeskomm.
3732	61	Statens senter for ortopedi, inntekter for hofteoperasjoner
3733	2	Oslo sanitetsforenings revmatismesykehus
3733	3	Oslo sanitetsforening revmatismesykehus, diverse inntekter
3733	60	Oslo sanitetsforening revmatismesykehus, refusjon fra fylkeskommuner
3734	2	Radiumhospitalet, salg- og leieinntekter
3734	3	Radiumhospitalet, oppdragsinntekter
3734	60	Radiumhospitalet, refusjon fra fylkeskommuner
3735	2	Statens senter for epilepsi, salgs-/leieinntekter
3735	15	Statens senter for epilepsi, refusjon arbeidsmarkedstiltak
3735	60	Statens senter for epilepsi, refusjon fra fylkeskommuner
3736	2	Berg gård. Sentralinstitutt for habilitering
3736	60	Berg gård. Sentralinstitutt for habilitering, refusjon fra fylkeskommuner
3737	2	Barnesykehuset, salg/leieinntekter
3737	15	Barnesykehuset, refusjon arbeidsmarkedstiltak
3737	60	Barnesykehuset, refusjon fra fylkeskommuner
3738	2	Helsetjenesten på Svalbard, salgs- og leieinntekter
3740	2	Statens senter for barne og ungdomspsykiatri, salgs-/leieinntekter
3740	3	Statens senter for barne og ungdomspsykiatri, diverse lønnsinntekter
3740	15	Statens senter for barne og ungdomspsykiatri, refusjon arbeidsmarkedstiltak
3740	60	Statens senter for barne og ungdomspsykiatri, refusjon fra fylkeskommuner
3741	2	Statens klinikk for narkomane, salgs-/leieinntekter
3741	15	Statens klinikk for narkomane. refusjon arbeidsmarkedstiltak
3741	60	Statens klinikk for narkomane, refusjon fra fylkeskommunene

### Vedlegg 3. Statsregnskapstall for 1993 som inngår i datasettet

KAPITTEL	POST	TEKST I STATSREGNSKAPET
3750	2	Statens legemiddelkontroll, gebyrinntekter
3752	51	Apotekavgiftfondet, refusjon fra fondet
4536	1	Ventelønn
5309	15	Tilfeldige inntekter, refusjon arbeidsmarkedstiltak
5527	73	Vinmonopolavgiften
5577	70	Apotekavgift
5578	70	Avgift på farmasøytiske spesialpreparater, registreringsavgift
5578	71	Avgift på farmasøytiske spesialpreparater, kontrollavgift



## Vedlegg 4. Sammenstilling av kommune- og statsregnskapstall

### SAMMENSTILLING AV KOMMUNE- OG STATSREGNSKAPET

Under tilretteleggingen av helse- og sosialdata som skal benyttes i en utgiftsdatabase i SSB, forsøker vi nedenfor å skissere en metode for aggregering av utgifter når tall fra kommuneregnskapene skal kombineres med tall fra Statsregnskapet. Hovedproblemet med å kombinere de to regnskapene ligger i mulighetene for å dobbelføre utgifter, siden det foregår omfattende overføringer mellom de ulike kommuneregnskap, internt i kommuner, mellom ulike forvaltningsnivå osv. En måte å unngå en dobbeltføring av utgifter er å korrigere for overføringer og/eller sørge for at utgiftene kun føres opp i ett regnskap. Måten dette gjøres på får innvirkning på hvilket forvaltningsnivå som utgiften føres under, og vi vil vise to metoder som vi mener dette kan løses på. I utgangspunktet ønsker vi et størst mulig detaljeringsnivå på de offentlige helse- og sosialutgifter.

#### 1.0 POSTER FRA STATSREGNSKAPET:

Alle ordinære utgiftsposter innenfor helse- og sosialsektoren føres opp, også øremerkede tilskudd til kommunene. Rammeoverføringer til kommune/fylkeskommune tas ikke med i det aggregerte bruttoutgiftsbeløpet, siden disse vil motsvares av utgiftene som føres i kapital- og driftsregnskapets utgiftsdel i kommuneregnskapet. De øremerkede tilskuddene vil tas med i den utgiftsdefinisjonen vi nå har brukt. Dette kan evt. endres senere.

#### 2.0 KAPITLER OG POSTER FRA KOMMUNEREGNSKAPENE

**Følgende hovedkapitler i kommuneregnskapene vil være aktuelle i denne sammenheng:**

- 1) **1.270-1.279:** Barnehager, (kommunale og ikke-kommunale)
- 1) **1.280-1.285:** Skolefritidsordninger, (kommunale og ikke-kommunale)
- 2) **1.300-1.399:** Helsevern, sosiale tjenester, pleie og omsorg.
- 3) **1.545-1.549:** Annet barne- og ungdomsarbeid
- 4) **1.855-1.899:** Asylmottak

#### Poster fra kommuneregnskapet:

Iflg. kommuneregnskapsforskriftene kan driftsutgifter defineres som:

- Lønnsutgifter inkl. sosiale utgifter
- Inventar og utstyr til driftsformål
- Andre driftskostnader til driftsformål
- Overføringer til andre (stønader og subsidier)
- Overføring til stat, kommuner eller fylkeskommuner
- Interne overføringer

**Dette utgjør tilsammen postene 01-39 i utgiftsiden av driftsregnskapet som er delt inn i:**

- 01-29:** Ordinære utgifter
- 30-38:** Overføringer til andre
- 39:** Interne overføringer

#### Inntektsiden i driftsregnskapet er delt inn i overføringer fra

- |                                 |                              |
|---------------------------------|------------------------------|
| <b>70:</b> Trygdeforvaltningen, | <b>73:</b> Andre kommuner    |
| <b>71:</b> Staten               | <b>74 - 77:</b> Andre        |
| <b>72:</b> Fylkeskommuner       | <b>78:</b> Egne særbedrifter |

og **79, Interne overføringer** til den aktuelle sektoren.

Oppdelingen er den samme for alle de tre regnskapene som dekker den kommunale forvaltning. Med et bruttoutgiftsbegrep som skal omfatte hele offentlig sektor, er det viktig å unngå dobbeltføringer når tall fra flere regnskaper benyttes samtidig.

## Vedlegg 4. Sammenstilling av kommune- og statsregnskapstall

**Forslag til hvilke poster som bør inngå i vårt utgiftsbegrep gjelder for både drifts- og kapitalregnskapet.**

Vi har kommet frem til to aktuelle beregningsmåter for de kommunale utgifter

1. Beregne bruttoutgiftene til det forvaltningsnivå som finansierer tjenesten.
2. Beregne bruttoutgiftene til det forvaltningsnivå som produserer tjenesten.

### **2.1. FORSLAG TIL BRUTTODEFINISJON ETTER HVILKET FORVALTNINGSNIVÅ SOM FINANSIERER TJENESTENE:**

Kommunenes bruttoutgifter = **Postene (01 til 29) + (30 til 39)**

Dette utgiftsbeløpet foreslår vi korrigeres på følgende sett for å unngå dobbeltføring:

#### **Overføringspostene:**

- Overføringer fra staten (60-poster i Statsregnskapet) og Folketrygden som utgjør postene **70** og **71** på inntektssiden i driftsregnskapet trekkes i fra bruttoutgiftene **01-39** over.

Tilsvarende korreksjon må også gjøres for utgifter til tjenester som brukes av flere sektorer, f.eks utgifter til administrasjon, maskinpark osv. Dette er utgifter som kan være felles innen flere formålkapitler. Utgiftene på disse felles kapitlene fordeles så langt det er mulig på de kapitler som gjør bruk av slike fellestjenester. På kapitlet for eksempelvis maskinpark eller sentraladministrasjon inntektsføres da et beløp på post **69 Fordelte utgifter**, og utgiftsføringen skjer på det aktuelle formålkapitlet som har benyttet seg av fellestjenesten.

- I tillegg må det korrigeres for overføringer fra andre kommuner og fylkeskommuner, og vi foreslår at dette gjøres ved å trekke postene **72** og **73** og interne overføringer i driftsregnskapet (post 79) fra bruttoutgiftene **01-39**.

- Postene **74-77**, samt **78** som utgjør overføringer fra "andre" og egne særbedrifter trekkes ikke i fra våre bruttoutgifter **01-39**, siden dette er utgifter som føres i regnskaper vi ikke har og som faller utenfor vårt system.

#### **Bruttodriftsutgifter, korrigert for overføringer kan dermed skrives som:**

**Postene: (01 til 29) + (30 til 39) ÷ (70 + 71 + 72 + 73 + 79) ÷ 69**

Denne utgiftsdefinisjonen viser utgiftene til det forvaltningsnivå som betaler for tjenesten.

Unntaket er føringen av det statlige rammetilskuddet til den kommunale helse- og sosialtjenesten. Tilsvarende prinsipp vil kunne gjelde for fylkeskommunale utgifter. På tilsvarende måte kan brutto utgifter til investeringer beregnes, samtidig som postene 40-48 i kommunregnskapets kapitaldel summeres inn i dette utgiftstallet, mao.

#### **Bruttoinvesteringer i kommuneforvaltningen:**

**(01 til 29) + (30 til 39) + (40 til 48) + (81 til 83 + 89)**

**NB ! Alternativ 2 nedenfor er foreløpig ikke aktuell å benytte i utgiftsdatatabasen**

**3.0, Alternativ 2: Forslag til bruttoutgiftsdefinisjon etter hvilket forvaltningsnivå som produserer tjenesten:** For å konstruere bruttoutgiftsbegrepet etter hvor produksjonen skjer tar vi utgangspunkt i bruttoutgiftene slik de fremkommer i statens og kommunenes regnskaper post 01-39. For å unngå at samme beløp regnes flere steder og for at vi ønsker utgiftstall for det forvaltningsnivå som produserer tjenestene trekker vi i prinsippet fra overføringer til...

Dermed står vi igjen med bruttoutgifter som brukes til produksjon av sosial- og helsetjenester i hvert forvaltningsnivå. Rammeoverføringene fra staten til helse- og sosialformål i kommunene behandles på samme måte, og regnes som kommunale utgifter siden tjenestene utløses her.

## Vedlegg 4. Sammenstilling av kommune- og statsregnskapstall

*For å følge samme prinsipp som over, trekker vi ikke fra overføringer man finner i postene 74 - 78, idet dette er utgifter som føres i regnskaper vi ikke har og som faller utenfor vårt system.*

**Konklusjon: Bruttoutgifter, definert utifra hvilket forvaltningsnivå som produserer tjenestene: Postene (01-39) - (30 + 31 + 32 + 33 + 39)**

*Utgifter til investeringsformål beregnes ved å benytte samme poster og i tillegg supplere med postene 40-48 i kapitalregnskapet. Summen av offentlige utgifter til sosial- og helseformål etter hvor tjenesten produseres er dermed summen av statlige og kommunale utgifter som avgrenset over.*

### 3.0 NOSOSKO-DEFINISJON

I Nososko benyttes det i motsetning til OECD, et netto-utgiftsbegrep som innebærer at brutto-utgiftsbegrepet i **definisjon 1**, må korrigeres for alle inntektsspostene i kommuneregnskapet.

**Nettoutgifter i hht Nososko-definisjonen, korrigert for overføringer kan dermed skrives som: Postene: (01 til 29) + (30 til 39) ÷ (60 til 79)**

**Konklusjon: I datasettet har vi benyttet definisjon1, som bestemmer utgiftstallene etter hvilket forvaltningsnivå som finansierer tjenestene/ordningene.**

## Vedlegg 5.

### Sammenstilling av formålsinndelingen i nytt og tidligere kommuneregnskap

#### SAMSTILLING AV FORMÅLSINNDELINGEN I KOMMUNEREGNSKAP 1993 og 1980

1993	Kapitteltekst	1980
1.300-309	Helse- og sosialadministrasjon	1.30 + 1.40
1.310-319	Forebyggende tiltak i helsesektoren	ikke data
1.320-327	Diagnose og behandling i kommunehelsetjenesten	1.31
1.328-329	Medisinsk utføring i kommunehelsetjenesten	ikke data
1.330-339	Somatiske spesialisthelsetjenester	1.32
1.340-344	Tannhelsetjenester	1.37
1.345-349	Psykisk helsevern	1.36
1.350-353	Sosialkontortjenester	1.421 - 1.429, 1.480 - 1.498
1.354	Økonomisk sosialhjelp	1.420
1.355-359	Tiltak for rusmiddelmissbrukere	1.47
1.360-369	Tiltak innen barne- og ungdomsvernet	1.430 og 1.44
1.370-389	Pleie- og omsorg for eldre og funksjonshemmede	1.451 - 1.458, 1.459, 1.46
1.270-1278	Kommunale barnehager	1.431
1.279	Ikke-kommunale barnehager	ikke data
1.280-284	Skolefritidsordninger	ikke data
1.285	Ikke-kommunale skolefritidsordninger	ikke data
1545	Annet barne- og ungdomsarbeid	ikke data
1.855	Asylmottak	ikke data

## Vedlegg 5.

### Sammenstilling av formålsinndelingen i nytt og tidligere kommuneregnskap

#### SAMSTILLING AV FORMÅLSINNDELINGEN I KOMMUNEREGNSKAP 1993 og 1985

1993	Kapitteltekst	1985
1.300-309	Helse- og sosialadministrasjon	1.302 + 1.40
1.310-319	Forebyggende tiltak i helsesektoren	1.301
1.320-327	Diagnose og behandling i kommunehelsetjenesten	1.310 + 1.312 + 1.317
1.328-329	Medisinsk attføring i kommunehelsetjenesten	ikke data
1.330-339	Somatiske spesialisthelsetjenester	1.32
1.340-344	Tannhelsetjenester	1.37
1.345-349	Psykisk helsevern	1.36
1.350-353	Sosialkontortjenester	1.490 + 1.42, minus postene (340 - 370) og (740 - 770)
1.354	Økonomisk sosialhjelp	1.42, postene (340 - 370) og (740 - 770)
1.355-359	Tiltak for rusmiddelmisbrukere	1.47
1.360-369	Tiltak innen barne- og ungdomsvernet	1.430, (1.431 til 1.433) + 1.434 + 1.44
1.370-389	Pleie- og omsorg for eldre og funksjonshemmede	1.316, 1.450- 1.453, 1.454 - 1.457, 1.458 - 1.459, 1.460, 1.461, 1.462 - 1.469
1.270-1278	Kommunale barnehager	1435
1.279	Ikke-kommunale barnehager	ikke data
1.280-284	Skolefritidsordninger	ikke data
1.285	Ikke-kommunale skolefritidsordninger	ikke data
1545	Annet barne- og ungdomsarbeid	ikke data
1.855	Asylmottak	ikke data

## Vedlegg 5.

### Sammenstilling av formålsinndelingen i nytt og tidligere kommuneregnskap

#### SAMSTILLING AV KOMMUNEREGNSKAP 1993 og 1988, 1989, 1990

1993	Kapitteltekst	1988, 1989 og 1990
1.300-309	Helse- og sosialadministrasjon	1.30 + 1.40
1.310-319	Forebyggende tiltak i helsesektoren	1.31
1.320-327	Diagnose og behandling i kommunehelsetjenesten	1.32
1.328-329	Medisinsk attføring i kommunehelsetjenesten	1.33
1.330-339	Somatiske spesialisthelsetjenester	1.35
1.340-344	Tannhelsetjenester	1.38
1.345-349	Psykisk helsevern	1.360 og 1.361
1.350-353	Sosialkontortjenester	1.490 + 1.42, minus postene (340 - 389) og (740-789)
1.354	Økonomisk sosialhjelp	1.42, postene (340 - 389) og (740-789)
1.355-359	Tiltak for rusmiddelmisbrukere	1.47
1.360-369	Tiltak innen barne- og ungdomsvernet	1.430, (1.431 til 1.433) + 1.434 + 1.44
1.370-389	Pleie- og omsorg for eldre og funksjonshemmede	1.340, 1.341 - 1.342, 1.343 - 1.344, 1.345 - 1.349, 1.37 ( HVPU ) 1.450 - 1.453, 1.454 - 1.457, 1.458 - 1.459, 1.460, 1.462 - 1.469 og 1.461
1.270-1278	Kommunale barnehager	1435
1.279	Ikke-kommunale barnehager	ikke data
1.280-284	Skolefritidsordninger	ikke data
1.285	Ikke-kommunale skolefritidsordninger	ikke data
1545	Annet barne- og ungdomsarbeid	ikke data
1.855	Asylmottak	ikke data

Når det gjelder kap. 1.41 Trygdeordninger for årene 1980-1990, føres dette bare for kommunene og ikke for fylkeskommunene fordi fylkeskommunene ikke har registrerte utgifter for denne ordningen.

HVPU føres opp under de øvrige årganger 88-90.

I tillegg må det beregnes aggregerte utgiftstall for henholdsvis investeringer og løpende driftsutgifter, men dette kan komme inn på et senere stadium.

## Vedlegg 6.

### Sammenstilling av postinndelingen i nytt og gammelt kommuneregnskap

#### 1. SAMSTILLINGEN AV POST-INNDELINGEN

Fra og med 1991 fikk man en endring i postinndelingen i kommuneregnskapet. Vedelegget viser hvordan vi har sammenliknet den gamle postinndelingen med den nye.

Utgifts- og inntektssiden i driftsregnskapet:

POSTINNDELING FRA 1991	POSTINNDELING FØR 1991
01-29: Ordinære utgifter	000-299
30-38: Overføringer til andre	300-389
39: Interne overføringer	390-399
70: Overf. fra: -trygdeforvaltningen,	700-709
71: -Staten	710-719
72: -Fylkeskommuner	720-729
73: -Andre kommuner	730-739
74 - 77: -Andre	740-789; FELLES
78: -Egne særbedrifter	740-789; FELLES
79: -internt	790-799
69: Fordelte utgifter	690-699

For utgifts- og inntektssiden i kapitalregnskapet gjelder:

POSTINNDELING FRA 1991	POSTINNDELING FØR 1991
(01-39) + (40-48) : utgifter til investering	400-499: Utgifter til nybygg og nyanlegg
80: Salg av fast eiendom	800-809: Salg av fast eiendom
81: Overføringer fra Staten	810-819: Overføringer fra Staten
82: Overføringer fra fylkeskomm.	820-829: Overføringer fra fylkeskomm.
83: Overføringer fra by og herredsk.	830-839: Overføringer fra by og herredsk.
84: Overføringer fra andre	840-889: Overføringer fra andre
89: Overføringer fra Egne avdelinger	890-899: Overføringer fra Egne avdelinger

Oppdelingen er den samme for alle de tre regnskapene som dekker den kommunale forvaltning. Med et bruttoutgiftsbegrep som skal omfatte hele offentlig sektor er det viktig å unngå dobbeltføringer når tall fra flere regnskaper benyttes samtidig.

#### 2.1. FORSLAG TIL BRUTTODEFINISJON ETTER HVILKET FORVALTNINGSNIVÅ SOM FINANSIERER TJENESTENE (jmf. vedlegg 4.)

Med postene fra kommuneregnskapet før 1991 vil definisjonen nå være:

Kommunenes bruttoutgifter = **Postene (000 til 299)**  
+ **(300 til 399)**

Dette utgiftsbeløpet foreslår vi korrigeres på følgende sett for å unngå dobbeltføring:

## Vedlegg 6.

### Sammenstilling av postinndelingen i nytt og gammelt kommuneregnskap

#### Overføringspostene:

Overføringer fra staten (60-poster i Statsregnskapet) og Folketrygden som utgjør postene **700-709** og **710-719** på inntektssiden i driftsregnskapet trekkes i fra bruttoutgiftene **000-399** over. Tilsvarende korreksjon må også gjøres for utgifter til tjenester som brukes av flere sekstorer, f.eks utgifter til administrasjon, maskinpark osv. Dette er utgifter som kan være felles innen flere formålkapitler.

Utgiftene på disse felles kapitlene fordeles så langt det er mulig på de kapitler som gjør bruk av slike fellestjenester. På kapitlet for eksempelvis maskinpark eller sentraladministrasjon inntektsføres da et beløp på post **690-699 Fordelte utgifter**, og utgiftsføringen skjer på det aktuelle formålkapitlet som har benyttet seg av fellestjenesten.

I tillegg må det korrigeres for overføringer fra andre kommuner og fylkeskommuner med postene, og vi foreslår at dette gjøres ved å trekke postene **720-729** og **730-739** og interne overføringer i driftsregnskapet post 790-799 fra bruttoutgiftene **000-399** over.

Postene **740-789**, utgjør overføringer fra "andre" og trekkes ikke i fra våre bruttoutgifter **000-399**, siden dette er utgifter som føres i regnskaper vi ikke har og som faller utenfor vårt system.

#### Bruttoutgifter, korrigert for overføringer kan dermed skrives som:

Postene: (000 til 399)

÷ (700-709)

÷ (710-719)

÷ (720-729)

÷ (730-379)

÷ (790 799)

÷ (690-699)

Denne utgiftsdefinisjonen viser hva kommunene selv bidrar med, og samlet vil vår definisjon dermed vise utgiftene til det forvaltningsnivå som betaler/finansierer for tjenesten. Unntaket er føringen av det statlige rammetilskuddet til den kommunale helse-og sosialtjenesten.

Tilsvarende prinsipp vil kunne gjelde for fylkeskommunale utgifter. På tilsvarende måte kan brutto utgifter til investeringer beregnes, ved at postene 400-499 summeres inn i dette utgiftstallet, mao.

#### Bruttoutgifter inklusive investeringer i kommuneforvaltningen:

Overføringspostene i kapital- og driftsdelen i kommuneregnskapet for 1991 og bakover, har ulike posteringer. Overføringspostene som berører driftsdelen av regnskapet begynner med 7-tall, mens overføringer som berører kapitaldelen begynner med 8-tall.

#### **Bruttoutgifter inklusive investeringer, og korrigert for overføringer:**

(000 til 399) "driftsutgifter"

÷ (700-709)

÷ (710-719)

÷ (720-729)

÷ (730-379)

÷ (790 799)

÷ (690-699)



## Vedlegg 6.

### Sammenstilling av postinndelingen i nytt og gammelt kommuneregnskap

+ (400-499) "investeringer"

÷(810-810)

÷(820-829)

÷(830-839)

÷(890-899)

### 3.0 NOSOSKO-DEFINISJONEN

I Nososko benyttes det i motsetning til OECD, et netto-utgiftsbegrep som innebærer at brutto-utgiftsbegrepet i **definisjon 1**, må korrigeres for alle inntektsspostene i kommuneregnskapet.

**Nettoutgifter i hht Nososko-definisjonen, korrigert for overføringer kan dermed skrives som: Postene (000 til 399)**

÷ (600-699)

÷ (700-709)

÷ (710-719)

÷ (720-729)

÷ (730-379)

÷ (790-799)

Eventuelle investeringer kan inkorporeres ved å legge til utgiftene i postene 400-499.

## Vedlegg 7.

### Sammenstilling av nytt og tidligere statsregnskap

1985		1980		Tekst i Statsregnskapet
Kap.	Post.	Kap.	Post	
530	1	515	1	Arbeidstilsynet, lønn og godtgjørelse
530		515	11	Arbeidstilsynet, varer og tjenester
0	0	515	46	Arbeidstilsynet, innredning
0	0	515	90	Arbeidstilsynet, leieboerinnskudd
532	1	0	0	Produktregisteret, lønn og godtgjørelser
532	11	0	0	Produktregisteret, varer og tjenester
534	1	525	1	Arbeidsretten, lønn og godtgjørelser
534	11	525	11	Arbeidsretten, varer og tjenester
531	1	516	1	Arbeidsforskningsinstituttet, lønn og godtgjørelse
531	11	516	11	Arbeidsforskningsinstituttet, varer og tjenester
531	21	516	21	Arbeidsforskningsinstituttet, oppdragsforskning
535	70	519	70	Arbeidsmiljøtiltak, tilskudd til informasjon og opplysning
0	0	519	71	Arbeidsmiljøtiltak, tilskudd til Norsk folkehjelp og Vern og Velferd
535	71	519	72	Arbeidsmiljøtiltak, tilskudd forskningsinstitutter
535	72	519	74	Arbeidsmiljøtiltak, arbeidsmiljøinvesteringer
535	73	519	75	Arbeidsmiljøtiltak. forskning vedrørende sikkerheten og beredskap i petroleumsvirksomheten
0	0	519	73	Arbeidsmiljøtiltak. senter for bedre arbeidsliv.
580	70	551	11 + 70	Bostøtte
0	0	552	70	Bolig- og bomiljøtiltak, utbedringstilskudd på sosialt grunnlag
581	70	0	0	Bolig- og bomiljøtiltak, tilskudd byfornyelse
581	71	552	71	Bolig- og bomiljøtiltak, tilskudd til utviklings og informasjonsarbeid for bedre bomiljøer
581	72	552	72	Bolig- og bomiljøtiltak, tilskudd til organisasjoner for funksjonshemmede

## Vedlegg 7.

### Sammenstilling av nytt og tidligere statsregnskap

1985		1980		Tekst i Statsregnskapet
Kap.	Post.	Kap.	Post	
581	73	0	0	Bolig- og bomiljøtiltak, tilskudd opplysning, informasjon m.m.
581	74	552	73	Bolig- og bomiljøtiltak, tilskudd til boligtiltak i indre Finnmark.
0	0	552	74	Bolig- og bomiljøtiltak, tilskudd til bedring av avløpsforholdene i spredt bebyggelse
581	75	0	0	Bolig- og bomiljøtiltak, etableringstilskudd til vanskeligstilte husstander
581	76	0	0	Bolig- og bomiljøtiltak, tilskudd til åpning av gjeldsforhandlinger
581	77	0	0	Bolig- og bomiljøtiltak, engangstilskudd boligsamvirke
582	70	553	70	Tilskott til boliger - sosiale bygg m. m., tilskott til boliger
582	71	553	71	Tilskott til boliger - sosiale bygg m. m., tilskott til sosiale bygg
520	1	501	1	Arbeidsmarkedsetaten, lønn og godtgjørelse
521	1	502	1	Arbeidsmarkedsetaten, lønn og godtgjørelse
520	11	501	11	Arbeidsmarkedsetaten, varer og tjenester
521	11	502	11	Arbeidsmarkedsetaten, varer og tjenester
521	21	0	0	Arbeidsmarkedsetaten, spesielle driftsutgifter
521	45	0	0	Arbeidsmarkedsetaten, store nyanskaffelser
521	46	0	0	Arbeidsmarkedsetaten, ombygginger
522	60	530	60	Arbeidsmarkedstiltak, sysselsetting i offentlig virksomhet
522	70	530	70 + 72	Arbeidsmarkedstiltak, formidlingstiltak
522	71	530	73	Arbeidsmarkedstiltak, opplæringstiltak, drift
522	72	0	0	Arbeidsmarkedstiltak, bedriftsrettede tiltak
522	73	0	0	Arbeidsmarkedstiltak, forsøk
0	0	510	1	Attføringsinstitusjoner, lønn og godtgjørelse

## Vedlegg 7.

### Sammenstilling av nytt og tidligere statsregnskap

1985		1980		Tekst i Statsregnskapet
Kap.	Post.	Kap.	Post	
0	0	510	11	Attføringsinstitusjoner, varer og tjenester
0	0	510	45	Attføringsinstitusjoner, store nyanskaffelser
523	61	511	60	Spesielle arbeidsmarkedstiltak for yrkeshemmede, varig vernet arbeid for yrkeshemmede i offentlig sektor
523	60	511	74	Spesielle arbeidsmarkedstiltak for yrkeshemmede, sysselsettingstiltak for yrkeshemmede i offentlig sektor
523	70	0	0	Spesielle arbeidsmarkedstiltak for yrkeshemmede, lønnstilskudd for yrkeshemmede i offentlig sektor
0	0	511	73	Spesielle arbeidsmarkedstiltak for yrkeshemmede, tilskudd til integrering
523	71	511	70	Spesielle arbeidsmarkedstiltak for yrkeshemmede, driftstilskudd til sysselsettingstiltak for yrkeshemmede
523	72	0	0	Spesielle arbeidsmarkedstiltak for yrkeshemmede, investeringer til sysselsettingstiltak for yrkeshemmede
523	73	511	71	Spesielle arbeidsmarkedstiltak for yrkeshemmede, bedriftsrettede tiltak for yrkeshemmede
0	0	502	70	Spesielle arbeidsmarkedstiltak for yrkeshemmede, forskotteringsfondet for Arbeidsformidlingens yrkeshemmede arbeidssøkere
523	75	0	0	Spesielle arbeidsmarkedstiltak for yrkeshemmede, forsøktiltak
600	45	0	0	Sosialdepartementet, store nyanskaffelser
0	0	620	60	Rusmiddeldirektoratet, tilskudd til edruskapsnemndenes arbeid
620	71	0	0	Rusmiddeldirektoratet, sentral holdningskampanje mot alkoholskader
0	0	622	1	Statens kursteder og vernehjem, lønn og godtgjørelser
0	0	622	11	Statens kursteder og vernehjem, varer og tjenester
0	0	622	30	Statens kursteder og vernehjem, internat/ adm. bygg
0	0	622	31	Ørje kursted
0	0	622	31	Statens kursteder og vernehjem, kjøp av bolig
0	0	622	33	Statens kursteder og vernehjem, verkstedbygg - Hovelåsen

## Vedlegg 7.

### Sammenstilling av nytt og tidligere statsregnskap

1985		1980		Tekst i Statsregnskapet
Kap.	Post.	Kap.	Post	
0	0	622	45	Statens kursteder og vernehjem, store nyanskaffelser
0	0	622	46	Statens kursteder og vernehjem, ombygginger og utvidelser
623	71	0	0	Statens fond for alkoholfrie hoteller, tilskudd til alkoholfrie arrangementer i anledningen FNs internasjonale ungdomsår
721	1	0	0	Tiltak for stoffmisbrukere, lønn og godtgjørelse
721	11	0	0	Tiltak for stoffmisbrukere, varer og tjenester
0	0	640	1	Tilskudd til sosial omsorg, lønn og godtgjørelse
0	0	640	11	Tilskudd til sosial omsorg, varer og tjenester
640	65	0	0	Tilskudd til sosial omsorg, tilskudd til kommuner til krisetiltak
645	60	640	62+64	Sosialtjenesten i kommunene, tilskudd til sosialtjenesten i kommunene
641	60	0	0	Forsøksvirksomhet, opplysningsvirksomhet. i sosialektoren, tilskudd til kommuner og fylkeskommuner
642	1	0	0	Flyktningehjelp, lønn og godtgjørelse
642	11	0	0	Flyktningehjelp, varer og tjenester
642	72	0	0	Flyktningehjelp, tilskudd til FLYBO
642	73	0	0	Flyktningehjelp, tilskudd til NOAS
2661	70	09.61	0	Krigspensjon, tilskudd sivile
2661	71	0	0	Krigspensjon. etterlatte pensjon
0	0	674	50	Pensjonstrygden for sjømenn, andel av laste- og fyringsavgift
0	0	670	70	Tiltak for eldre, omsorgstjenester
670	70	0	0	Tiltak for eldre, tilskudd til Norsk pensjonistforening
0	0	670	72	Tiltak for eldre, tilskudd til fremme av tiltak i eldreomsorgen

## Vedlegg 7.

### Sammenstilling av nytt og tidligere statsregnskap

1985		1980		Tekst i Statsregnskapet
Kap.	Post.	Kap.	Post	
0	0	731	60	Tiltak for funksjonshemmede, tiltak psykisk utviklingshemmede
700	1	0	0	Statens helsetilsyn, lønn og godtgjørelser
700	11	0	0	Statens helsetilsyn, varer og tjenester
700	45	0	0	Statens helsetilsyn, store nyanskaffelser
0	0	751	0	Helsekontorer for sjømenn i Norge, tilskudd til drift
780	1	780+781	1	Statens utdanningscenter for helsepersonell, lønn og godtgjørelser
780	11	780+781+782	11	Kursvirksomhet og stipendier, varer og tjenester
0	0	780	46	Statens skoler for helsepersonell, ombygginger
0	0	781	70+72+73	Tilskudd til skoler for helsepersonell
782	60	0	0	Kursvirksomhet og stipendier, tiltak for økt rekruttering og bedret stabilitet av helsepersonell til Finnmark
782	70	780+782	70+70+71	Kursvirksomhet og stipendier, tilskudd til kurs og stipendier
770	21	0	0	Statens institutt for folkehelse, formidlingsvirksomhet
0	0	770	46	Statens institutt for folkehelse, ombygginger, ekstraordinært vedlikehold
772	30	0	0	Statens rettstoksikologiske institutt, nybygg
0	0	773	45	Statens mikrobiologiske laboratorier, tilskudd til Oppland fylkeskommune
0	0	757	45	Kreftregisteret, store nyanskaffelser
2790	60	778	70	Andre forebyggende tiltak, yrkesmedisinske tiltak
0	0	778	72	Andre forebyggende tiltak, handlingsplan for forebyggende helsevern
722	44	0	0	Byggearbeider ved institusjoner, Gaustad sykehus
722	45	0	0	Byggearbeider ved institusjoner, store nyanskaffelser
722	46	0	0	Byggearbeider ved institusjoner, ombygginger

## Vedlegg 7.

### Sammenstilling av nytt og tidligere statsregnskap

1985		1980		Tekst i Statsregnskapet
Kap.	Post.	Kap.	Post	
710	32	0	0	Rikshospitalet, rehabilitering
0	0	711	70	Statens senter for ortopedi, renter og avdrag på pantelån
0	0	712	45	Glittre sanatorium, store nyanskaffelser
0	0	712	46	Glittre sanatorium, ombygginger - utvidelser
0	0	713	45	Oslo sanitetsforenings revmatismesykehus, store nyanskaffelser
0	0	713	46	Oslo sanitetsforenings revmatismesykehus, ombygginger
0	0	717	1	Oslo sanitetsforenings sykehotell, lønn og godtgjørelse
0	0	717	11	Oslo sanitetsforenings sykehotell, varer og tjenester
714	21	0	0	Radiumhospitalet, spesielle driftsutgifter
0	0	714	30	Radiumhospitalet, anskaffelse av eiendom og ominnredning av personalboliger
714	89	0	0	Radiumhospitalet, renter
714	90	0	0	Radiumhospitalet, avdrag på lån
0	0	715	45	Berg gård. Sentralinstitutt for habilitering, store nyanskaffelser
715	46	0	0	Berg gård. Sentralinstitutt for habilitering, ombygginger og utvidelser
0	0	716	45	Barnesykehuset, store nyanskaffelser
750	30	0	0	Helsetjenesten på Svalbard, boliger
718	62	0	0	Tilskudd til universitetssykehus, prosjektutgifter
718	63	0	0	Tilskudd til universitetssykehus, etterbetaling til Trøndelag Psykiatriske sykehus 1977-1984
719	60	0	0	Andre utgifter, tilskudd til gjennomføring av desentralisert omsorg for vanskelige sinnslidende
719	61	0	0	Andre utgifter, tilskudd til omstilling og effektiviseringstiltak
719	62	0	0	Andre utgifter, tilskudd til medisinsk utstyr

## Vedlegg 7.

### Sammenstilling av nytt og tidligere statsregnskap

1985		1980		Tekst i Statsregnskapet
Kap.	Post.	Kap.	Post	
719	63	0	0	Andre utgifter, tilskudd til utbygging av økt behandlingstilbud
719	70	0	0	Andre utgifter, tilskudd til Norsk institutt for sykehusforskning
719	71	0	0	Andre utgifter, tilskudd til ambulanseflytjenesten
0	0	719	70	Andre utgifter, tilskudd til tv-aksjon
720	21	0	0	Statens senter for barne og ungdomspsykiatri, driftsutgifter
0	0	720	46	Statens senter for barne og ungdomspsykiatri, ombygginger
0	0	722	48	Statens senter for barne og ungdomspsykiatri, gjenoppbygging etter brann
0	0	722	46	Statens klinikk for narkomane, ombygginger
625	60	0	0	Alkoholinstusjoner, tilskudd til fylkeskommunene til drift av alkoholinstusjoner
625	61	0	0	Alkoholinstusjoner, engangstilskudd til vedlikeholdsarbeider
625	70	0	0	Alkoholinstusjoner, engangstilskudd til alkoholinstusjoner
625	71	0	0	Alkoholinstusjoner, oppgjør av underskudd
782	72	0	0	Statlige stimuleringsiltak for psykisk helsevern, tilskudd til forskning , videre- og etterutdanning
0	0	753	30	Statens legemiddelkontroll, innredning av leide lokaler
0	0	750	60	Det offentlige helsevesen, tilskott til kommuner
0	0	750	71	Det offentlige helsevesen, tilskott til reiseutgifter
741	30	0	0	Særlige tiltak for funksjonshemmede, nybygg- helse- og servicesenter
0	0	741	71	Særlige tiltak for funksjonshemmede, rehabilitering
741	74	0	0	Særlige tiltak for funksjonshemmede, tilskudd til funksjonshemmedes organisasjoner
741	75	0	0	Særlige tiltak for funksjonshemmede, hjelpemiddelsentraler
750	45	0	0	Fylkeslegekontorene, store nyanskaffelser



## Vedlegg 7.

### Sammenstilling av nytt og tidligere statsregnskap

1985		1980		Tekst i Statsregnskapet
Kap.	Post.	Kap.	Post	
750	60	0	0	Fylkeslegekontorene, etterslep vedrørende statens andel av lønnsutgiftene til fastlønnede distriktsleger før 1.4.84
0	0	760	11	Det offentlige tannlegevesen, varer og tjenester
0	0	760	60	Det offentlige tannlegevesen, tilskott til tannlegerøkt
0	0	760	61	Det offentlige tannlegevesen, tilskott til folketannrøkta
2710	65	0	0	Fylkeskommunenes helse- og sosialtjeneste, refusjon poliklinisk virksomhet ved sykehus
777	60	777+10.70	60	Familievern, tilskudd til familievernkontorer
0	0	777	70	Helsearbeid for mor og barn, tilskott til Institutt for hygiene og sosialmedisin i Bergen
0	0	1542	0	Hjelpeordninger for hjemmene
1550	1	0	0	Barneombudet, lønn og godtgjørelse
1550	11	0	0	Barneombudet, varer og tjenester
0	0	611	71	Tiltak i barne- og ungdomsvernet, tiltak overfor unge lovbrytere
611	70	0	0	Tiltak i barne- og ungdomsvernet, tilskudd til Rostad ungdomsheim
0	0	613	1	Borre verneskole for barn og ungdom med tilpasningsvansker, lønn og godtgjørelse
0	0	613	11	Borre verneskole for barn og ungdom med tilpasningsvansker, varer og tjenester
0	0	613	60	Borre verneskole for barn og ungdom med tilpasningsvansker, tilskott til vestfold fylkeskommuner
0	0	1546	70	Tiltak i barne- og ungdomsvernet, forskning, utvikling og opplysningsarbeid
0	0	1556	1	Tiltak for barn og unge, lønn og godtgjørelse
388	1	0	0	Barne- og ungdomstiltak, lønn og godtgjørelse
388	11	0	0	Barne- og ungdomstiltak, varer og tjenester
388	72	0	0	Barne- og ungdomstiltak, tilskudd til ungdomslokaler
388	70	376	70	Barne- og ungdomstiltak, barne- og ungdomsorganisasjoner

## Vedlegg 7.

### Sammenstilling av nytt og tidligere statsregnskap

1985		1980		Tekst i Statsregnskapet
Kap.	Post.	Kap.	Post	
388	71	376	79	Barne- og ungdomstiltak, forebyggende ungdomsarbeid
388	73	0	0	Barne- og ungdomstiltak, ungdomstiltak i større bysamfunn
388	74	0	0	Barne- og ungdomstiltak, ungdomspolitisk utviklingsarbeid
0	0	376	71	Barne- og ungdomstiltak, tilskudd til lokaler, fritidsklubber
388	79	0	0	Barne- og ungdomstiltak, tilskudd til internasjonalt ungdomsarbeid
1506	1	601	50	Statens pensjonskasse, lønn og godtgjørelse
1506	11	601	51	Statens pensjonskasse, varer og tjenester
1530	1	1501	1	Pensjoner av statskassen, lønn og godtgjørelser
2480	24	0	0	Rikshospitalets apotek, driftsresultat, underskott/overskott(-)
2650	73	09.50	73	Fødselspenger til yrkesaktive
2650	73	09.50	73	Fødselspenger til yrkesaktive
2650	73	09.50	73	Fødselspenger til yrkesaktive
2650	73	09.50	73	Fødselspenger til yrkesaktive
2650	73	09.50	73	Fødselspenger til yrkesaktive
2650	73	09.50	73	Fødselspenger til yrkesaktive
2650	73	09.50	73	Fødselspenger til yrkesaktive
2650	76	0	0	Fødselspenger og adopsjonspenger, adopsjonspenger
0	0	13.2	0	Sysselsettingstiltak
2541	71	0	0	Dagpenger stønad under arbeidsløyse til fiskere og fangstmenn
2541	70	13.4	0	Dagpenger
2600	1	09.00+09.01+09.02	1	Trygdeetaten, lønn og godtgjørelser

## Vedlegg 7.

### Sammenstilling av nytt og tidligere statsregnskap

1985		1980		Tekst i Statsregnskapet
Kap.	Post.	Kap.	Post	
2600	11	09.00+09.01+09.02	11	Trygdeetaten, varer og tjenester
0	0	09.02	30	Trygdeetaten, nybygg
2600	45	09.00+09.01+09.02	45	Trygdeetaten, store nyanskaffelser
2600	46	09.00+09.02	46	Trygdeetaten, ombygginger, vedlikehold
2602	70	09.02	70	Trygdeetaten, tilskudd til kommuner
2602	90	09.02	90	Trygdeetaten, lån til bil fordistiktsrevisjonen
2602	91	09.02	91	Trygdeetaten, lån og innskudd for kontorlokaler
2603	1	09.03	1	Trygderetten, lønn og godtgjørelse
2603	11	09.03	11	Trygderetten, varer og tjenester
2604	60	09.04	60	Refusjon for administrasjonsutgifter, godtgjøring til kommunale sosialkontor
2604	70	09.04	70	Refusjon for administrasjonsutgifter, tilskudd til Nasjonalhjelpens kuratorvirksomhet
2620	50	09.20	50	Alkoholinstusjoner, statlige alkoholinstusjoner
2620	70	09.20	70	Alkoholinstusjoner, andre alkoholinstusjoner
2650	70	09.50	70	Sykepenger for arbeidstakere
2650	71	09.50	71	Sykepenger for selvstendige
2650	72	09.50	72	Sykepenger m.v. for statsansatte
2650	74	09.50	74	Sykepenger, fødselspenger til hjemmearbeidende
2660	70	09.60	70	Uførhet, grunnpensjon
2660	71	09.60	71	Uførhet, tilleggspensjon
2660	72	09.60	72	Uførhet, sært tillegg
2660	73	09.60	73	Uførhet, kompensasjonstillegg
2660	74	09.60	74	Uførhet, grunnstønad

## Vedlegg 7.

### Sammenstilling av nytt og tidligere statsregnskap

1985		1980		Tekst i Statsregnskapet
Kap.	Post.	Kap.	Post	
2660	75	09.60	75	Uførhet, hjelpestønad
2660	76	09.60	76	Uførhet, engangsstønad
2662	70	09.62	70	Yrkesskadetrygd, pensjoner
2663	70	09.63	70	Attføringspenger under medisinsk behandling
2663	71	09.63	71	Attføringspenger under attføring og i ventetid
2663	72	09.63	72	Attføringshjelp, opphold, opplæring m.v.
2663	73	09.63	73	Attføringshjelp, erverv m.v.
2663	74	09.63	74	Attføringshjelp, lån
2663	75	09.63	75	Attføring, bedring av funksjonsevnen
2663	77	09.63	76+77	Attføringshjelp, lån til bil, bilutstyr
2663	78	09.63	78	Attføring, bil m. m til bedring av funksjonsevnen
2670	70	09.70	70	Alderdom, grunnpensjon
2670	71	09.70	71	Alderdom, tilleggpensjon
2670	72	09.70	72	Alderdom, ventetillegg
2670	73	09.70	73	Alderdom, sært tillegg
2670	74	09.70	74	Alderdom, kompensasjonstillegg
0	0	09.71	60	Tilskott til telefon for eldre og uføre, refusjoner
2672	70	09.72	70	Forlenget ferie for arbeidstakere over 60 år
2680	70	09.80	70	Enker og enkemenn, grunnpensjon
2680	71	09.80	71	Enker og enkemenn, tilleggpensjon
2680	72	09.80	72	Enker og enkemenn, sært tillegg
2680	73	09.80	73	Enker og enkemenn, kompensasjonstillegg
2680	74	09.80	74	Enker og enkemenn, utdanningsstønad

## Vedlegg 7.

### Sammenstilling av nytt og tidligere statsregnskap

1985		1980		Tekst i Statsregnskapet
Kap.	Post.	Kap.	Post	
2680	75	09.80	75	Enker og enkemenn, stønad til barnetilsyn
2680	76	09.80	76	Enker og enkemenn, nedkomststønad
2681	70	09.81	70	Etterlatte familiepleiere, pensjon og overgangsstønad
2681	71	09.81	71	Etterlatte familiepleiere, særtillegg
2681	72	09.81	72	Etterlatte familiepleiere, kompensasjonstillegg
2681	73	09.81	73	Etterlatte familiepleiere, utdanningsstønad
2682	70	09.82	70	Barnepensjon
2683+2697	71	09.83	71	Ugifte, skilte og separerte forsørgere, særtillegg
2683+2698	72	09.83	72	Ugifte, skilte, separerte, stønad til barnetilsyn
2683+2711	73	09.83	73	Ugifte, skilte, separerte, utdanningsstønad
2683+2712	74	09.83	74	Ugifte, skilte, separerte, nedkomststønad
2685	70	09.85	70	Forskuttering av underholdningsbidrag, bidragsforskudd
2686	70	09.86	70	Gravferdshjelp
2691	50	09.91	50	Diverse overføringer, feriefondet
2691	72	09.91	72	Diverse overføringer, andre utgifter
2691	73	09.91	73	Diverse overføringer, refundert avgift
2710	64	0	0	Diverse tiltak i fylkeshelsetjenesten, behandlingsreiser til utlandet
2710	71	0	0	Diverse tiltak i fylkeshelsetjenesten, refusjon spesialisthjelp
2710	72	10.50	76	Diverse tiltak i fylkeshelsetjenesten, refusjon psykologhjelp
2710	73	0	0	Diverse tiltak i fylkeshelsetjenesten, refusjon tannlegehjelp
0	0	10.10	60	Tilskott til drift av helseinstitusjoner
2710	70	10.10	70	Diverse tiltak i fylkeshelsetjenesten, sykestønadsutgifter i utlandet

## Vedlegg 7.

### Sammenstilling av nytt og tidligere statsregnskap

1985		1980		Tekst i Statsregnskapet
Kap.	Post.	Kap.	Post	
2710	74	10.10	61	Diverse tiltak i fylkeshelsetjenesten, tilskudd spesielle helseinstitusjoner
2710	75	10.10	62	Diverse tiltak i fylkeshelsetjenesten, rekonvalesenthjem og kurbad
2750	60	10.50	60	Legehjelp, hjemmesykepleie
2750	71	10.50	71	Legehjelp, skyssvederlag for leger m.v.
2750	79	0	0	Legehjelp , luftambulansetransport
2750	73	10.50	73	Legehjelp , kiropraktor behandling
2750	75	10.50	75	Legehjeip, logopedisk behandling
2750	77	10.50	77	Legehjelp, syketransport
2750	78	10.50	78	Legehjelp ,oppholdsutgifter
2750	85	10.50	85	Legehjelp, krigspensjonering, sivil, skadetur
2751	70	10.51	70	Medisiner, legemidler
2751	71	10.51	71	Medisiner, høreapparater
2751	73	10.51	73	Medisiner, ortopediske hjelpemidler
2752	70	0	0	Refusjon egenbetaling
2755	50	0	0	Helsetjeneste i kommunene, overføres skattefordelingsfondet
2755	70	10.50	70	Helsetjeneste i kommunene, refusjon almenlegehjelp
2755	71	10.50	74	Helsetjeneste i kommunene, refusjon fysioterapi
2771	60	10.7	60	Helsestasjoner og helsetiltak for barn, refusjoner
0	0	10.72	70	Bedriftshelsetjenesten, refusjoner
2790	70	10.90	70	Andre helsetiltak, bidrag lokalt
0	0	10.90	71	Andre helsetiltak, bidrag sentralt
2790	71	10.60	70	Andre helsetiltak, bidrag til tannbehandling

## Vedlegg 7.

### Sammenstilling av nytt og tidligere statsregnskap

1985		1980		Tekst i Statsregnskapet
Kap.	Post.	Kap.	Post	
3530	1	3515	1	Arbeidstilsynet, abonnementsinntekter
3530	2	3515	2	Arbeidstilsynet, kjelkontrollen, gebyrer
3534	2	0	0	Arbeidsretten, utleie av lokaler
3531	3	3516	3	Arbeidsforskningsinstituttet, oppdragsforskning
3521	1	0	0	Arbeidsmarkedsetaten, inntekter arbeidsformidling
0	0	3502	90	Arbeidsmarkedsetaten, andre inntekter
0	0	3502	4	Arbeidsmarkedsetaten, salgsinntekter
0	0	3510	1	Attføringsinstitusjoner, kurlpenger
0	0	3600	51	Sosialdepartementet, refusjon fra Apotekavgiftsfondet
0	0	3620	1	Rusmiddeldirektoratet, salg av opplysningsmateriell
3602	1	0	0	Forsikringsrådets tilsynsvirksomhet, bidrag fra forsikringsselskapene
0	0	3613	2	Borre verneskole for barn og ungdom med tilpasningsvansker, salgsinntekter
0	0	3613	61	Borre verneskole for barn og ungdom med tilpasningsvansker, refusjon fra kommuner
3621	2	3622	1	Statens institutt for alkohol- og narkotikaforskning, oppdragsinntekter
0	0	3622	55	Statens kursteder og vernehjem, salgs- og leieinntekter
0	0	3622	63	Statens kursteder og vernehjem, refusjon fra folketrygden
3625	55	0	0	Alkoholinstitusjoner, oppgjør av overskudd
3671	2	0	0	NGI, bidrag fra andre statlige institusjoner
3750	2	0	0	Statens helsetilsyn, salgs- og leieinntekter
3700	51	0	0	Statens helsetilsyn, refusjon Apotekeravgiftsfondet
3750	70	0	0	Statens helsetilsyn, refusjon av kontrollutgifter
0	0	3774	2	Statens helseundersøkelser, salgs-/leieinntekter

## Vedlegg 7.

### Sammenstilling av nytt og tidligere statsregnskap

1985		1980		Tekst i Statsregnskapet
Kap.	Post.	Kap.	Post	
0	0	3717	2	Oslo sanitetsforening sykehushotell, salgs- og leieinntekter
0	0	3717	3	Oslo sanitetsforening sykehushotell, refusjon fra andre helseinstitusjoner
0	0	3717	60	Oslo sanitetsforening sykehushotell, refusjon fra fylkeskommuner
3714	3	0	0	Radiumhospitalet, oppdragsinntekter
0	0	3750	70	Det offentlige helsevesen, refusjon av kontrollutgifter
0	0	3780+378 1	2	Tilskudd til skoler for helsepersonell



## Vedlegg 7.

### Sammenstilling av nytt og tidligere statsregnskap

1988		1985		Tekst i statsregnskapet
Kap.	Post.	Kap.	Post.	
SMTP [el len.amu ndsen@s hd.dep. tele504	30	0	0	Utlendingsdirektoratet, investeringer
505	70	0	0	Bosetting av flyktninger og integrering av innvandrere. Analyse ressursbruk
505	71	0	0	Bosetting av flyktninger og integrering av innvandrere. Tilskudd til utviklingstiltak
530	45	0	0	Arbeidstilsynet, store nyanskaffelser
530	46	0	0	Arbeidstilsynet, innredning
531	1	0	0	Statens arbeidsmiljø institutt, lønn og godtgjørelse
531	11	0	0	Statens arbeidsmiljø institutt, varer og tjenester
531	21	0	0	Statens arbeidsmiljø institutt, oppdragsforskning
531	45	0	0	Statens arbeidsmiljø institutt, store nyanskaffelser
535	1	531	1	Arbeidsforskningsinstituttet, lønn og godtgjørelse
535	11	531	11	Arbeidsforskningsinstituttet, varer og tjenester
535	21	531	21	Arbeidsforskningsinstituttet, oppdragsforskning
536	70	535	70	Arbeidsmiljøtiltak, tilskudd til informasjon og opplysning
536	71	535	71	Arbeidsmiljøtiltak, tilskudd forskningsinstitutter
0	0	535	72	Arbeidsmiljøtiltak, arbeidsmiljøinvesteringer
536	73	535	73	Arbeidsmiljøtiltak. forskning vedrørende sikkerheten og beredskap i petroleumsvirksomheten
536	74	0	0	Arbeidsmiljøtiltak. senter for bedre arbeidsliv.
581	60	0	0	Bolig- og bomiljøtiltak, utbedringstilskudd på sosialt grunnlag
0	0	581	74	Bolig- og bomiljøtiltak, tilskudd til boligtiltak i indre Finnmark.
0	0	581	76	Bolig- og bomiljøtiltak, tilskudd til åpning av gjeldsforhandlinger

## Vedlegg 7.

### Sammenstilling av nytt og tidligere statsregnskap

1988		1985		Tekst i statsregnskapet
Kap.	Post.	Kap.	Post.	
0	0	581	77	Bolig- og bomiljøtiltak, engangstilskudd boligsamvirke
0	0	582	70	Tilskott til boliger - sosiale bygg m. m., tilskott til boliger
0	0	582	71	Tilskott til boliger - sosiale bygg m. m., tilskott til sosiale bygg
581	76	0	0	Selskapet for innvandrere og flyktningeboliger, administrasjonstilskudd
581	77	0	0	Selskapet for innvandrere og flyktningeboliger, husleiesubsidier
0	0	521	46	Arbeidsmarkedsetaten, ombygginger
522	72	0	0	Arbeidsmarkedstiltak, opplæringstiltak, investeringer
522	75	0	0	Arbeidsmarkedstiltak, tilskudd
0	0	602	1	Forsikringsrådets tilsynsvirksomhet, lønn og godtgjørelser
0	0	602	11	Forsikringsrådets tilsynsvirksomhet, varer og tjenester
620+622	1	620	1	Rusmiddeldirektoratet, lønn og godtgjørelser
620+622	11	620	11	Rusmiddeldirektoratet, varer og tjenester
0	0	620	71	Rusmiddeldirektoratet, sentral holdningskampanje mot alkoholskader
620	73	0	0	Rusmiddeldirektoratet, tilskudd til Blå Kors
611	63	0	0	Barne- og ungdomsvern, handlingsplan for barne- og ungdomsvern
611	64	0	0	Barne- og ungdomsvern, Refusjon til kommunene for barnevernsutgifter
0	0	623	71	Statens fond for alkoholfrie hoteller, tilskudd til alkoholfrie arrangementer i anledningen FNs internasjonale ungdomsår
624	1	721	1	Tiltak for stoffmisbrukere, lønn og godtgjørelse
624	11	721	11	Tiltak for stoffmisbrukere, varer og tjenester
624	61	0	0	Tiltak for stoffmisbrukere, tilskudd til bo- og arbeidskollektiver

## Vedlegg 7.

### Sammenstilling av nytt og tidligere statsregnskap

1988		1985		Tekst i statsregnskapet
Kap.	Post.	Kap.	Post.	
624	70+71	0	0	Tiltak for stoffmisbrukere, tilskudd til bekjempelse av narkotikamisbruk og aids
624	60	0	0	Tiltak for stoffmisbrukere, tilskudd til rusmiddeltiltak
0	0	645	60	Sosialtjenesten i kommunene, tilskudd til sosialtjenesten i kommunene
0	0	642	60	Flyktningehjelp, tilskudd til mottakskommuner
0	0	642	72	Flyktningehjelp, tilskudd til FLYBO
0	0	642	73	Flyktningehjelp, tilskudd til NOAS
672	1	740	1	Rådet for funksjonshemmede, lønn og godtgjørelse
672	11	740	11	Rådet for funksjonshemmede, varer og tjenester
673	60	0	0	Tiltak for funksjonshemmede, oppfølging av HVPU-reformen
673	70	0	0	Tiltak for funksjonshemmede, praktisk arbeid, velferds- og trivselstiltak
673	71	0	0	Tiltak for funksjonshemmede, tilskudd til funksjonshemmedes organisasjoner
673	72	0	0	Tiltak for funksjonshemmede, forskjellige tiltak for funksjonshemmede
750	62	0	0	Statens helsetilsyn, tilskudd til helsepersonellbemanning
751	70	0	0	Helsekontorer for sjømenn i Norge, tilskudd til drift
701	11	0	0	Forsøks og effektiviseringsvirksomhet, varer og tjenester
701	60	0	0	Forsøks og effektiviseringsvirksomhet, tilskudd til utvikling og effektivisering
701	70	0	0	Forsøks og effektiviseringsvirksomhet, tilskudd til Norsk institutt for sykehusforskning
758	60	0	0	Fengselshelsetjenesten, tilskudd til kommuner og fylkeskommuner
782	61	0	0	Kursvirksomhet og stipendier, handlingsplan for rekruttering av helsepersonell
770	46	0	0	Statens institutt for folkehelse, ombygginger, ekstraordinært vedlikehold

## Vedlegg 7.

### Sammenstilling av nytt og tidligere statsregnskap

1988		1985		Tekst i statsregnskapet
Kap.	Post.	Kap.	Post.	
772	46	0	0	Statens rettskoksikologiske institutt, ombygginger, utvidelser
752	71	0	0	Gjennomføring av lov om svangerskapsavbrudd, tilskudd til AAN- kontorene
778	70	0	0	Andre forebyggende tiltak, handlingsplan mot HIV-epidemien
0	0	778	71	Andre forebyggende tiltak, bekjempelse av narkotikamisbruk
0	0	722	45	Byggearbeider ved institusjoner, store nyanskaffelser
0	0	722	46	Byggearbeider ved institusjoner, ombygginger
712	45	0	0	Glitre sanatorium, store nyanskaffelser
713	45	0	0	Oslo sanitetsforenings revmatismesykehus, store nyanskaffelser
730	45	0	0	Statens senter for epilepsi, store nyanskaffelser
730	46	0	0	Statens senter for epilepsi, ombygginger
715	45	0	0	Berg gård. Sentralinstitutt for habilitering, store nyanskaffelser
716	45	0	0	Barnesykehuset, store nyanskaffelser
0	0	718	62	Tilskudd til universitetssykehus, prosjektutgifter
0	0	718	63	Tilskudd til universitetssykehus, etterbetaling til Trøndelag Psykiatriske sykehus 1977-1984
0	0	719	11	Andre utgifter, varer og tjenester
0	0	719	61	Andre utgifter, tilskudd til omstilling og effektiviseringstiltak
0	0	719	70	Andre utgifter, tilskudd til Norsk institutt for sykehusforskning
0	0	719	71	Andre utgifter, tilskudd til ambulanseflytjenesten
0	0	720	21	Statens senter for barne og ungdomspsykiatri, driftsutgifter
0	0	720	45	Statens senter for barne og ungdomspsykiatri, store nyanskaffelser
720	60	0	0	Statens senter for barne og ungdomspsykiatri, tilskudd til Sør- Trøndelag

## Vedlegg 7.

### Sammenstilling av nytt og tidligere statsregnskap

1988		1985		Tekst i statsregnskapet
Kap.	Post.	Kap.	Post.	
721	30	0	0	Statens klinikk for narkomane, nybygg
0	0	625	60	Alkoholinstusjoner, tilskudd til fylkeskommunene til drift av alkoholinstusjoner
0	0	625	61	Alkoholinstusjoner, engangstilskudd til vedlikeholdsarbeider
0	0	625	70	Alkoholinstusjoner, engangstilskudd til alkoholinstusjoner
0	0	625	71	Alkoholinstusjoner, oppgjør av underskudd
723	1	724	1	Forpleining, kontroll og tilsyn psykiatriske pasienter, lønn og godtgjørelser
723	11	724	11	Forpleining, kontroll og tilsyn med psykiatriske pasienter, varer og tjenester
0	0	755	72	Apotekvesenet, stønad til apotekpersonale og deres etterlatte
0	0	755	73	Apotekvesenet, tilskudd til farmasøytisk litteratur og etterutdanning
0	0	741	30	Særlige tiltak for funksjonshemmede, nybygg- helse- og servicesenter
0	0	741	70	Særlige tiltak for funksjonshemmede, praktisk arbeid velferds- og trivselstiltak
0	0	741	74	Særlige tiltak for funksjonshemmede, tilskudd til funksjonshemmedes organisasjoner
0	0	750	45	Fylkeslegekontorene, store nyanskaffelser
0	0	750	60	Fylkeslegekontorene, etterslep vedrørende statens andel av lønnsutgiftene til fastlønnede distriktsleger før 1.4.84
2710	66	0	0	Fylkeskommunenes helse- og sosialtjeneste, refusjon godkjente kapitalutgifter
0	0	777	71	Familievern, tilskudd til godkjente sekundærkontorer for familierådgivning
0	0	777	72	Familievern, tilskudd til opplysningsvirksomhet
1550	1	0	0	Familiepolitisk forskning , opplysningsarbeid m.v., tilskudd
613	1	1550	11	Barneombudet, varer og tjenester
613	11	0	0	Statens adopsjonskontor, lønn og godtgjørelse

## Vedlegg 7.

### Sammenstilling av nytt og tidligere statsregnskap

1988		1985		Tekst i statsregnskapet
Kap.	Post.	Kap.	Post.	
0	0	612	60	Anbringelse av hjemløse barn, refusjon til kommuner og fylkeskommuner
0	0	612	70	Anbringelse av hjemløse barn, refusjon til Norsk misjon blant hjemløse
0	0	611	1	Tiltak i barne- og ungdomsvernet, lønn til Fylkesnemndene
0	0	611	11	Tiltak i barne- og ungdomsvernet, varer og tjenester, Fylkesnemndene
0	0	611	60	Tiltak i barne- og ungdomsvernet, tilskudd til kommuner til tiltak for vanskeligstilte gravide og mødre
0	0	611	61	Tiltak i barne- og ungdomsvernet, tilskudd til fylkeskommuner til drift av barneverninstitusjoner
0	0	611	62	Tiltak i barne- og ungdomsvernet, tilskudd til kommuner og fylkeskommuner til styrking av barne- og ungdomsvernet
611	63	0	0	Tiltak i barne- og ungdomsvernet, tiltak overfor unge lovbrytere
611	64	0	0	Tiltak i barne- og ungdomsvernet, utviklingsprogram for barnevernet
611	65	0	0	Tiltak i barne- og ungdomsvernet, refusjon til kommuner for barnevernutgifter
611	70	0	0	Tiltak i barne- og ungdomsvernet, tilskudd til Rogaland fylkeskommune
388	76	0	0	Barne- og ungdomstiltak, tilskudd til lokaler, fritidsklubber
388	79	0	0	Barne- og ungdomstiltak, internasjonalt ungdomsarbeide
2480	24	0	0	Enhet for omstilling
0	0	2480	24	Rikshospitalets apotek, driftsresultat, underskott/overskott(-)
2600+2601 +2602	1	2600	1	Trygdeetaten, lønn og godtgjørelser
2600+2601 +2602	11	2600	11	Trygdeetaten, varer og tjenester
2600+2601 +2602	45	2600	45	Trygdeetaten, store nyanskaffelser
2600+2601 +2602	46	2600	46	Trygdeetaten, ombygginger, vedlikehold

## Vedlegg 7.

### Sammenstilling av nytt og tidligere statsregnskap

1988		1985		Tekst i statsregnskapet
Kap.	Post.	Kap.	Post.	
0	0	2620	50	Alkoholinstusjoner, statlige alkoholinstusjoner
0	0	2620	50	Alkoholinstusjoner, statlige alkoholinstusjoner
0	0	2620	50	Alkoholinstusjoner, statlige alkoholinstusjoner
0	0	2620	50	Alkoholinstusjoner, statlige alkoholinstusjoner
0	0	2620	50	Alkoholinstusjoner, statlige alkoholinstusjoner
0	0	2620	50	Alkoholinstusjoner, statlige alkoholinstusjoner
0	0	2620	50	Alkoholinstusjoner, statlige alkoholinstusjoner
0	0	2620	70	Alkoholinstusjoner, andre alkoholinstusjoner
0	0	2620	70	Alkoholinstusjoner, andre alkoholinstusjoner
0	0	2620	70	Alkoholinstusjoner, andre alkoholinstusjoner
0	0	2620	70	Alkoholinstusjoner, andre alkoholinstusjoner
0	0	2620	70	Alkoholinstusjoner, andre alkoholinstusjoner
0	0	2620	70	Alkoholinstusjoner, andre alkoholinstusjoner
0	0	2620	70	Alkoholinstusjoner, andre alkoholinstusjoner
2663	76	0	0	Attføringsinstusjoner
2683	70	2683+269 0	70	Ugifte, skilte og separerte forsørgere, overgangsstønad
2683	71	2683+269 1	71	Ugifte, skilte og separerte forsørgere, særtilllegg
2683	72	2683+270 4	72	Ugifte, skilte, separerte, stønad til barnetilsyn
2683	73	2683+270 5	73	Ugifte, skilte, separerte, utdanningsstønad
2683	74	2683+271 8	74	Ugifte, skilte, separerte, nedkomststønad
0	0	2691	50	Diverse overføringer, feriefondet
2711	62	2710	64	Diverse tiltak i fylkeshelsetjenesten, behandlingsreiser til utlandet

## Vedlegg 7.

### Sammenstilling av nytt og tidligere statsregnskap

1988		1985		Tekst i statsregnskapet
Kap.	Post.	Kap.	Post.	
2711	70	2710	71	Diverse tiltak i fylkeshelsetjenesten, refusjon spesialisthjelp
2711	71	2710	72	Diverse tiltak i fylkeshelsetjenesten, refusjon psykologhjelp
2711	72	2710	73	Diverse tiltak i fylkeshelsetjenesten, refusjon tannlegehjelp
2711	73	2710	70	Diverse tiltak i fylkeshelsetjenesten, sykestønadsutgifter i utlandet
2711	74	2710	74	Diverse tiltak i fylkeshelsetjenesten, tilskudd spesielle helseinstitusjoner
2711	75	2710	75	Diverse tiltak i fylkeshelsetjenesten, rekonvalesenthjem og kurbad
0	0	2750	60	Legehjelp, hjemmesykepleie
0	0	2755	50	Helsetjeneste i kommunene, overføres skattefordelingsfondet
2755	61	0	0	Helsetjeneste i kommunene, tilskudd til fastlønnsordning, almenleger
2755	62	0	0	Helsetjeneste i kommunene, tilskudd til fastlønnsordning, fysioterapeuter
0	0	2771	60	Helsestasjoner og helsetiltak for barn, refusjoner
3530	3	0	0	Arbeidstilsynet, inntekter på lab. virksomhet
3531	1	0	0	Statens arbeidsmiljø institutt, inntekter lab. virksomhet
3531	3	0	0	Statens arbeidsmiljø institutt oppdragsforskning
0	0	3534	2	Arbeidsretten, utleie av lokaler
3535	3	3531	3	Arbeidsforskningsinstituttet, oppdragsforskning
3521	2	0	0	Arbeidsmarkedsetaten, produksjonsinntekter
3521	3	0	0	Arbeidsmarkedsetaten, andre inntekter
3521	4	0	0	Arbeidsmarkedsetaten, salgssinntekter
3521	15	0	0	Arbeidsmarkedsetaten, refusjon arbeidsmarkedstiltak
3522	2	0	0	Arbeidsmarkedstiltak, opplæringstjenester



## Vedlegg 7.

### Sammenstilling av nytt og tidligere statsregnskap

1988		1985		Tekst i statsregnskapet
Kap.	Post.	Kap.	Post.	
0	0	3602	1	Forsikringsrådets tilsynsvirksomhet, bidrag fra forsikringsselskapene
0	0	3625	55	Alkoholinstusjoner, oppgjør av overskudd
0	0	3650	55	Sykepenger, refusjon fra folketrygden
3700	3	0	0	Statens helsetilsyn, refusjon fra NORAD
3700+3750	60	0	0	Statens helsetilsyn, refusjon fra fylkeskommuner
3770	15	0	0	Statens institutt for folkehelse, refusjon arbeidsmarkedstiltak
0	0	3773	2	Statens mikrobiologiske laboratorier, lønn og godtgjørelser
3774	2	0	0	Statens helseundersøkelser, salgs-/leieinntekter
3775	2	0	0	Statens ernæringsråd, salgs- og leieinntekter
3776	2	0	0	Statens tobakkskaderåd, salgs- og leieinntekter
3757	2	0	0	Kreftregisteret, salgs- og leieinntekter
3710	3	0	0	Rikshospitalet, inntekter fra medisinsk innovasjon
3713	3	0	0	Oslo sanitetsforening revmatismesykehus, diverse inntekter
3730	15	0	0	Statens senter for epilepsi, refusjon arbeidsmarkedstiltak
0	0	3720	2	Statens senter for barne og ungdomspsykiatri, salgs-/leieinntekter
0	0	3720	60	Statens senter for barne og ungdomspsykiatri, refusjon fra fylkeskommuner
3721	15	0	0	Statens klinikk for narkomane, refusjon arbeidsmarkedstiltak
3753	2	0	0	Statens legemiddelkontroll, gebyrinntekter
0	0	3756	51	Apotekavgiftfondet, refusjon fra fondet
5309	15	0	0	Tilfeldige inntekter, refusjon arbeidsmarkedstiltak

## Vedlegg 7.

### Sammenstilling av nytt og tidligere statsregnskap

1989		1988		Tekst i Statsregnskapet
Kap.	Post.	Kap.	Post.	
0	0	505	70	Bosetting av flyktninger og integrering av innvandrere. Analyse ressursbruk
535	45	0	0	Arbeidsforskningsinstituttet, store nyanskaffelser
0	0	536	73	Arbeidsmiljøtiltak. forskning vedrørende sikkerheten og beredskap i petroleumsvirksomheten
583	70	581	76	Selskapet for innvandrere og flyktningeboliger, administrasjonstilskudd
583	71	581	77	Selskapet for innvandrere og flyktningeboliger, husleiesubsidier
522	76	0	0	Arbeidsmarkedstiltak, frikommuneforsøk
622	1	620+622	1	Rusmiddeldirektoratet, lønn og godtgjørelser
622	11	620+622	11	Rusmiddeldirektoratet, varer og tjenester
622	70	620	70	Rusmiddeldirektoratet, tilskudd til avholdorganisasjoner
622	73	620	73	Rusmiddeldirektoratet, tilskudd til Blå Kors
0	0	624	1	Tiltak for stoffmisbrukere, lønn og godtgjørelse
624	72	0	0	Tiltak for stoffmisbrukere, tilskudd til etterutdanning
0	0	642	1	Flyktningehjelp, lønn og godtgjørelse
676	50	0	0	Avtalefestet pensjon, tilskudd
673	74	0	0	Tiltak for funksjonshemmede, hjelpemiddelsentraler
673	73	0	0	Tiltak for funksjonshemmede, tilskudd til Rådet for tekniske tiltak
0	0	751	70	Helsekontorer for sjømenn i Norge, tilskudd til drift
758	1	0	0	Fengselshelsetjenesten, lønn og godtgjørelse
758	11	0	0	Fengselshelsetjenesten, varer og tjenester
0	0	772	46	Statens rettsstoksikologiske institutt, ombygginger, utvidelser
773	60	0	0	Statens mikrobiologiske laboratorier, tilskudd til Oppland fylkeskommune

## Vedlegg 7.

### Sammenstilling av nytt og tidligere statsregnskap

1989		1988		Tekst i Statsregnskapet
Kap.	Post.	Kap.	Post.	
757	45	0	0	Kreftregisteret, store nyanskaffelser
778	21	0	0	Andre forebyggende tiltak, handlingsplan for forebyggende helsevern
722	60	0	0	Byggearbeider ved institusjoner, tilskudd til Oslo kommune
702	1	0	0	Nytt rikshospital, lønn og godtgjørelser
702	11	0	0	Nytt rikshospital, varer og tjenester
711	60	0	0	Statens senter for ortopedi, tilskudd til Vestfold fylkeskommune
0	0	715	46	Berg gård. Sentralinstitutt for habilitering, ombygginger og utvidelser
0	0	716	45	Barnesykehuset, store nyanskaffelser
716	46	0	0	Barnesykehuset, ombygginger
0	0	750	31	Helsetjenesten på Svalbard, boliger
718	62	0	0	Tilskudd til universitetssykehus, prosjektutgifter
719	30	0	0	Andre utgifter, rehabilitering Mesnalien
719	48	0	0	Andre utgifter, erstatning til Ring medisinske senter
0	0	719	62	Andre utgifter, tilskudd til medisinsk utstyr
719	90	0	0	Andre utgifter, lån til Stiftelsen Hjertesenteret i Oslo
720	21	0	0	Statens senter for barne og ungdomspsykiatri, driftsutgifter
720	45	0	0	Statens senter for barne og ungdomspsykiatri, store nyanskaffelser
753	46	0	0	Statens legemiddelkontroll, ombygginger og utvidelser
0	0	741	73	Særlige tiltak for funksjonshemmede, tilskudd til forsøksvirksomhet
0	0	741	75	Særlige tiltak for funksjonshemmede, hjelpemiddelsentraler
0	0	611	65	Tiltak i barne- og ungdomsvernet, refusjon til kommuner for barnevernutgifter

## Vedlegg 7.

### Sammenstilling av nytt og tidligere statsregnskap

1989		1988		Tekst i Statsregnskapet
Kap.	Post.	Kap.	Post.	
0	0	388	71	Barne- og ungdomstiltak, barne- og ungdomsorganisasjoner
0	0	388	74	Barne- og ungdomstiltak, ungdomstiltak i større bysamfunn
0	0	388	75	Barne- og ungdomstiltak, ungdomspolitisk utviklingsarbeid
2481	30	0	0	Radiumshospitalets apotek, driftsresultat, underskott/overskott(-)
3530	4	0	0	Arbeidstilsynet, kjemikaliekontroll, gebyrer
3530	15	0	0	Arbeidstilsynet, refusjon av arbeidsmarkedstiltak
3534	2	0	0	Arbeidsretten, utleie av lokaler
0	0	3521	2	Arbeidsmarkedsetaten, produksjonsinntekter
0	0	3521	3	Arbeidsmarkedsetaten, andre inntekter
3522	15	0	0	Arbeidsmarkedstiltak, refusjon av arbeidsmarkedstiltak
3750	3	0	0	Statens helsetilsyn, diverse inntekter
3750	15	0	0	Statens helsetilsyn, refusjon arbeidsmarkedstiltak
0	0	3700+3750	60	Statens helsetilsyn, refusjon fra fylkeskommuner
3772	3	0	0	Statens rettstoksikologiske institutt, diverse lønnsinntekter
0	0	3730	15	Statens senter for epilepsi, refusjon arbeidsmarkedstiltak
3719	80	0	0	Andre inntekter, renteinntekter fra hjertesenteret
3720	2	0	0	Statens senter for barne og ungdomspsykiatri, salgs-/leieinntekter
3720	60	0	0	Statens senter for barne og ungdomspsykiatri, refusjon fra fylkeskommuner
0	0	3721	15	Statens klinikk for narkomane. refusjon arbeidsmarkedstiltak

## Vedlegg 7.

### Sammenstilling av nytt og tidligere statsregnskap

1990		1989		Tekst i Statsregnskapet
Kap.	Post.	Kap.	Post.	
581	78	0	0	Etableringstilskudd, HVPU
582	70	0	0	Rentedekning, Husbanken
1540	1	520	1	Arbeidsmarkedsetaten, lønn og godtgjørelse
1541	1	521	1	Arbeidsmarkedsetaten, lønn og godtgjørelse
1540	11	520	11	Arbeidsmarkedsetaten, varer og tjenester
1541	11	521	11	Arbeidsmarkedsetaten, varer og tjenester
1541	21	521	21	Arbeidsmarkedsetaten, spesielle driftsutgifter
1541	45	521	45	Arbeidsmarkedsetaten, store nyanskaffelser
1542	60	522	60	Arbeidsmarkedstiltak, sysselsetting i offentlig virksomhet
1542	70	522	70	Arbeidsmarkedstiltak, formidlingstiltak
1542	71	522	71	Arbeidsmarkedstiltak, opplæringstiltak, drift
1542	72	522	72	Arbeidsmarkedstiltak, opplæringstiltak, investeringer
1542	73	522	73	Arbeidsmarkedstiltak, bedriftsrettede tiltak
1542	74	522	74	Arbeidsmarkedstiltak, tilskudd
1542	75	522	75	Arbeidsmarkedstiltak, forsøk
1542	76	522	76	Arbeidsmarkedstiltak, frikommuneforsøk
1543	61	523	61	Spesielle arbeidsmarkedstiltak for yrkeshemmede, varig vernet arbeid for yrkeshemmede i offentlig sektor
1543	60	523	60	Spesielle arbeidsmarkedstiltak for yrkeshemmede, sysselsettingstiltak for yrkeshemmede i offentlig sektor
1543	70	523	70	Spesielle arbeidsmarkedstiltak for yrkeshemmede, lønnstilskudd for yrkeshemmede i offentlig sektor
1543	71	523	71	Spesielle arbeidsmarkedstiltak for yrkeshemmede, driftstilskudd til sysselsettingstiltak for yrkeshemmede
1543	72	523	72	Spesielle arbeidsmarkedstiltak for yrkeshemmede, investeringer til sysselsettingstiltak for yrkeshemmede

## Vedlegg 7.

### Sammenstilling av nytt og tidligere statsregnskap

1990		1989		Tekst i Statsregnskapet
Kap.	Post.	Kap.	Post.	
1543	73	523	73	Spesielle arbeidsmarkedstiltak for yrkeshemmede, bedriftsrettede tiltak for yrkeshemmede
1543	74	0	0	Spesielle arbeidsmarkedstiltak for yrkeshemmede, forskotteringsfondet for Arbeidsformidlingens yrkeshemmede arbeidssøkere
1543	75	523	75	Spesielle arbeidsmarkedstiltak for yrkeshemmede, forsøksiltak
0	0	624	11	Tiltak for stoffmisbrukere, varer og tjenester
0	0	624	60	Tiltak for stoffmisbrukere, tilskudd til rusmiddeltiltak
0	0	640	65	Tilskudd til sosial omsorg, tilskudd til kommuner til krisetiltak
0	0	640	70	Tilskudd til sosial omsorg, omstreiferarbeidet
641	61	0	0	Forsøksvirksomhet, opplysningsvirksomhet, styrking av sosialkontor
641	71	0	0	Forsøksvirksomhet, opplysningsvirksomhet, natthjem for prostituerte
0	0	642	11	Flyktningehjelp, varer og tjenester
670	60	0	0	Tiltak for eldre, omsorgstjenester
673	62	0	0	Tiltak for funksjonshemmede, handlingsplan for funksjonshemmede
0	0	673	72	Tiltak for funksjonshemmede, forskjellige tiltak for funksjonshemmede
701	71	0	0	Forsøks og effektiviseringsvirksomhet, statlige utviklingskontrakter
701	72	0	0	Forsøks og effektiviseringsvirksomhet, aksjekapital til kompetansesenter for informasjonsteknologi i helsevesenet
701	90	0	0	Forsøks og effektiviseringsvirksomhet, kompetansesenter for informasjonsteknologi
0	0	780	1	Statens utdanningscenter for helsepersonell, lønn og godtgjørelser
0	0	780	11	Kursvirksomhet og stipendier, varer og tjenester
0	0	770	46	Statens institutt for folkehelse, ombygginger, ekstraordinært vedlikehold

## Vedlegg 7.

### Sammenstilling av nytt og tidligere statsregnskap

1990		1989		Tekst i Statsregnskapet
Kap.	Post.	Kap.	Post.	
0	0	772	30	Statens rettstoksikologiske institutt, nybygg
0	0	773	1	Statens mikrobiologiske laboratorier, lønn og godtgjørelser
0	0	773	11	Statens mikrobiologiske laboratorier, varer og tjenester
0	0	773	60	Statens mikrobiologiske laboratorier, tilskudd til Oppland fylkeskommune
778	60	2790	60	Andre forebyggende tiltak, yrkesmedisinske tiltak
778	62	0	0	Andre forebyggende tiltak, tilskudd, forebyggende tiltak i helse og sosialsektor
778	65	0	0	Andre forebyggende tiltak, handlingsplan for forebyggende helsevern
0	0	722	60	Byggearbeider ved institusjoner, tilskudd til Oslo kommune
702	30	0	0	Nytt rikshospital, nybygg
0	0	711	60	Statens senter for ortopedi, tilskudd til Vestfold fylkeskommune
712	70	0	0	Glittre sanatorium, tilskudd til landsforeningen for hjerte og lungesyke
715	46	0	0	Berg gård. Sentralinstitutt for rehabilitering, ombygginger og utvidelser
716	45	0	0	Barnesykehuset, store nyanskaffelser
717	1	0	0	Helsetjenesten på Svalbard, lønn og godtgjørelse
717	11	0	0	Helsetjenesten på Svalbard, varer og tjenester
717	30	0	0	Helsetjenesten på Svalbard, nytt sykehus
0	0	718	62	Tilskudd til universitetssykehus, prosjektutgifter
0	0	719	48	Andre utgifter, erstatning til Ring medisinske senter
719	64	0	0	Andre utgifter, tilskudd til kompetansesenter
719	72	0	0	Andre utgifter, Beitostølen
0	0	719	90	Andre utgifter, lån til Stiftelsen Hjertesenteret i Oslo

## Vedlegg 7.

### Sammenstilling av nytt og tidligere statsregnskap

1990		1989		Tekst i Statsregnskapet
Kap.	Post.	Kap.	Post.	
724	60	0	0	Statlige stimulerings tiltak for psykisk helsevern, utviklings og forsøksvirksomhet
724	61	0	0	Statlige stimulerings tiltak for psykisk helsevern, tilskudd til psykososialt arbeid for flyktninger
724	70	782	72	Statlige stimulerings tiltak for psykisk helsevern, tilskudd til forskning , videre- og etterutdanning
0	0	753	46	Statens legemiddelkontroll, ombygginger og utvidelser
756	50	0	0	Apotekeravgiftsfondet, avsetning til fondet
840	60	0	0	Tilskudd til krisetiltak
841	60	777	60	Familievern, tilskudd til familievernkontorer
855	70	610	50	Barnetrygd, tilskudd
846	70	1550	1	Familiepolitisk forskning , opplysningsarbeid m.v., tilskudd
850	1	1550	11	Barneombudet, lønn og godtgjørelse
850	11	613	1	Barneombudet, varer og tjenester
851	1	613	11	Statens adopsjonskontor, lønn og godtgjørelse
851	11	0	0	Statens adopsjonskontor, varer og tjenester
0	0	611	64	Tiltak i barne- og ungdomsvernet, tiltak overfor unge lovbrytere
0	0	611	63	Tiltak i barne- og ungdomsvernet, utviklingsprogram for barnevernet
854	70	611	70	Tiltak i barne- og ungdomsvernet, tilskudd til Rostad ungdomsheim
856	11	1556	11	Tiltak for barn og unge, varer og tjenester
856	60	1556	60	Barnehager, driftstilskudd til barnehager
856	70	1556	70	Barnehager, tilskudd til andre barnehageforhold
340	1	388	1	Barne- og ungdomstiltak, lønn og godtgjørelse
340	11	388	11	Barne- og ungdomstiltak, varer og tjenester



## Vedlegg 7.

### Sammenstilling av nytt og tidligere statsregnskap

1990		1989		Tekst i Statsregnskapet
Kap.	Post.	Kap.	Post.	
340	75	388	75	Barne- og ungdomstiltak, tilskudd til ungdomslokaler
340	70	388	70	Barne- og ungdomstiltak, barne- og ungdomsorganisasjoner
340	71	388	72	Barne- og ungdomstiltak, forskning og utviklingsarbeid
340	73	388	73	Barne- og ungdomstiltak, ungdomstiltak i større bysamfunn
340	75	388	75	Barne- og ungdomstiltak, tilskudd til lokaler, fritidsklubber
0	0	388	76	Barne- og ungdomstiltak, internasjonalt ungdomsarbeide
340	79	388	79	Barne- og ungdomstiltak, ymse tiltak
3504	1	0	0	Utlendingsdirektoratet, salg av informasjonsmateriell
3504	2	0	0	Utlendingsdirektoratet, gebyr visum
3504	3	0	0	Utlendingsdirektoratet, gebyr, sentral oversettertjeneste
3530	6	0	0	Arbeidstilsynet, refusjon fra fond og forskningsråd
3535	15	0	0	Arbeidsforskningsinstituttet, refusjon arbeidsmarkedstiltak
4541	1	3521	1	Arbeidsmarkedsetaten, inntekter arbeidsformidling
4541	4	3521	4	Arbeidsmarkedsetaten, salgsinntekter
4541	15	3521	15	Arbeidsmarkedsetaten, refusjon arbeidsmarkedstiltak
4542	2	3522	2	Arbeidsmarkedstiltak, opplæringstjenester
0	0	3522	15	Arbeidsmarkedstiltak, refusjon av arbeidsmarkedstiltak
3600	3	0	0	Sosialdepartementet, oppdragsinntekter
0	0	3772	3	Statens rettstoksikologiske institutt, diverse lønnsinntekter
3772	15	0	0	Statens rettstoksikologiske institutt, refusjon av arbeidsmarkedstiltak
3774	3	0	0	Statens helseundersøkelser, diverse lønnsinntekter

## Vedlegg 7.

### Sammenstilling av nytt og tidligere statsregnskap

1990		1989		Tekst i Statsregnskapet
Kap.	Post.	Kap.	Post.	
3730	15	0	0	Statens senter for epilepsi, refusjon arbeidsmarkedstiltak
3717	2	0	0	Helsetjenesten på Svalbard, salgs- og leieinntekter
3720	3	0	0	Statens senter for barne og ungdomspsykiatri, diverse lønnsinntekter
3720	15	0	0	Statens senter for barne og ungdomspsykiatri, refusjon arbeidsmarkedstiltak
3721	15	0	0	Statens klinikk for narkomane. refusjon arbeidsmarkedstiltak

## Vedlegg 7.

### Sammenstilling av nytt og tidligere statsregnskap

1991		1990		Tekst i Statsregnskapet
Kap.	Post.	Kap.	Post.	
530	90	0	0	Arbeidstilsynet, leieboerinnskudd
531	30	0	0	Statens arbeidsmiljø institutt, nybygg
561	60	0	0	Kommunale sysselsettingstiltak, kommunalt tilskudd til vedlikehold
581	77	0	0	Bolig- og bomiljøtiltak, engangstilskudd boligsamvirke
581	79	0	0	Bolig- og bomiljøtiltak, FoU-samarb.
583	72	0	0	Dekning av tap og underskudd i 1991 og første halvår 1992
583	73	0	0	Nedskrivning av statens kapital
584	70	0	0	Garantifond nye boliger
0	0	1542	74	Arbeidsmarkedstiltak, tilskudd
604	70	0	0	Sosialdepartementet, frivillige administrasjoner
0	0	611	64	Barne- og ungdomsvern, Refusjon til kommunene for barnevernsutgifter
624	63	0	0	Tiltak for stoffmisbrukere, tilskudd til rusmiddeltiltak
624	64	0	0	Tiltak for stoffmisbrukere, rammetilskudd
				Tiltak for stoffmisbrukere, tilskudd til etterutdanning
641	21	0	0	Forsøksvirksomhet, opplysningsvirksomhet, spesielle driftsutgifter
0	0	641	60	Forsøksvirksomhet, opplysningsvirksomhet. i sosialsektoren, tilskudd til kommuner og fylkeskommuner
660	51	2661	70	Krigspensjon, tilskudd sivile
0	0	2661	71	Krigspensjon. etterlatte pensjon
673	11	0	0	Tiltak for funksjonshemmede, varer og tjenester
741	61	0	0	Tiltak for funksjonshemmede, regionsentra
0	0	701	11	Forsøks og effektiviseringsvirksomhet, varer og tjenester

## Vedlegg 7.

### Sammenstilling av nytt og tidligere statsregnskap

1991		1990		Tekst i Statsregnskapet
Kap.	Post.	Kap.	Post.	
701	21	0	0	Forsøks og effektiviseringsvirksomhet, spesielle driftsutgifter
0	0	701	60	Forsøks og effektiviseringsvirksomhet, tilskudd til utvikling og effektivisering
0	0	701	71	Forsøks og effektiviseringsvirksomhet, statlige utviklingskontrakter
0	0	701	90	Forsøks og effektiviseringsvirksomhet, kompetansesenter for informasjonsteknologi
779	1	0	0	Nemnd for bioteknologi, lønn og godtgjørelse
779	11	0	0	Nemnd for bioteknologi, varer og tjenester
782	11	0	0	Kursvirksomhet og stipendier, varer og tjenester
0	0	782	61	Kursvirksomhet og stipendier, handlingsplan for rekruttering av helsepersonell
770	30	0	0	Statens institutt for folkehelse, prosjekter-nybygg
770	46	0	0	Statens institutt for folkehelse, ombygginger, ekstraordinært vedlikehold
0	0	752	11	Gjennomføring av lov om svangerskapsavbrudd, varer og tjenester
0	0	778	21	Andre forebyggende tiltak, handlingsplan for forebyggende helsevern
0	0	712	45	Glitre sanatorium, store nyanskaffelser
0	0	712	70	Glitre sanatorium, tilskudd til landsforeningen for hjerte og lungesyke
0	0	730	46	Statens senter for epilepsi, ombygginger
0	0	715	45	Berg gård. Sentralinstitutt for habilitering, store nyanskaffelser
0	0	715	46	Berg gård. Sentralinstitutt for habilitering, ombygginger og utvidelser
0	0	716	46	Barnesykehuset, ombygginger
717	31	0	0	Helsetjenesten på Svalbard, boliger
717	45	0	0	Helsetjenesten på Svalbard, store nyanskaffelser
0	0	718	60	Tilskudd til universitetssykehus, driftsutgifter

## Vedlegg 7.

### Sammenstilling av nytt og tidligere statsregnskap

1991		1990		Tekst i Statsregnskapet
Kap.	Post.	Kap.	Post.	
0	0	718	61	Tilskudd til universitetssykehus, anleggsutgifter
719	11	0	0	Andre utgifter, varer og tjenester
0	0	719	64	Andre utgifter, tilskudd til kompetansesenter
719	70	0	0	Andre utgifter, behandlingsreiser til utlandet
719	71	0	0	Andre utgifter, tilskudd til Norsk pasientforening
0	0	719	72	Andre utgifter, Beitostølen
719	73	0	0	Andre utgifter, tilskudd til tv-aksjon
0	0	720	45	Statens senter for barne og ungdomspsykiatri, store nyanskaffelser
0	0	741	60	Særlige tiltak for funksjonshemmede, tilskudd til Bjerkely skole og behandlingshjem
741	62	0	0	Særlige tiltak for funksjonshemmede, rehabilitering
741	63	0	0	Særlige tiltak for funksjonshemmede, rehabilitering, forsøk
750	21	0	0	Fylkeslegekontorene, spesielle driftsutgifter
760	61	2710	65	Fylkeskommunenes helse- og sosialtjeneste, refusjon poliklinisk virksomhet ved sykehus
760	62	0	0	Fylkeskommunenes helse- og sosialtjeneste, tilskudd til regionsykehus
760	63	2710	66	Fylkeskommunenes helse- og sosialtjeneste, refusjon godkjente kapitalutgifter
760	64	0	0	Fylkeskommunenes helse- og sosialtjeneste, anleggsutgifter til regionsykehus
797	70	0	0	Helseberedskap, engangstilskudd til Norges Røde Kors
854	64	0	0	Tiltak i barne- og ungdomsvernet, refusjon til kommuner for barnevernutgifter
854	71	0	0	Tiltak i barne- og ungdomsvernet, forskning, utvikling og opplysningsarbeid
856	61	0	0	Barnehager, stimuleringstilskudd
857	1	340	1	Barne- og ungdomstiltak, lønn og godtgjørelse

## Vedlegg 7.

### Sammenstilling av nytt og tidligere statsregnskap

1991		1990		Tekst i Statsregnskapet
Kap.	Post.	Kap.	Post.	
857	11	340	11	Barne- og ungdomstiltak, varer og tjenester
857	75	340	75	Barne- og ungdomstiltak, tilskudd til ungdomslokaler
857	70	340	70	Barne- og ungdomstiltak, barne- og ungdomsorganisasjoner
857	71	340	71	Barne- og ungdomstiltak, forskning og utviklingsarbeid
857	73	340	73	Barne- og ungdomstiltak, ungdomstiltak i større bysamfunn
857	79	340	79	Barne- og ungdomstiltak, tilskudd til internasjonalt ungdomsarbeid
1506	45	0	0	Statens pensjonskasse, store nyanskaffelser
2481	30	0	0	Radiumshospitalets apotek, investeringer
2600	1	2600+2601+2602	1	Trygdeetaten, lønn og godtgjørelser
2600	11	2600+2601+2602	11	Trygdeetaten, varer og tjenester
2600	45	2600+2601+2602	45	Trygdeetaten, store nyanskaffelser
2600	46	2600+2601+2602	46	Trygdeetaten, ombygginger, vedlikehold
2600	70	2602	70	Trygdeetaten, tilskudd til kommuner
2600	90	2602	90	Trygdeetaten, lån til bil fordistiktsrevisjonen
2600	91	2602	91	Trygdeetaten, lån og innskudd for kontorlokaler
0	0	2604	60	Refusjon for administrasjonsutgifter, godtgjøring til kommunale sosialkontor
2650	75	0	0	Sykepenger, feriepenger av sykepenger
2650	75	0	0	Sykepenger, feriepenger av sykepenger
2650	75	0	0	Sykepenger, feriepenger av sykepenger
2650	75	0	0	Sykepenger, feriepenger av sykepenger
2650	75	0	0	Sykepenger, feriepenger av sykepenger

## Vedlegg 7.

### Sammenstilling av nytt og tidligere statsregnskap

1991		1990		Tekst i Statsregnskapet
Kap.	Post.	Kap.	Post.	
2650	75	0	0	Sykepenger, feriepenger av sykepenger
2650	75	0	0	Sykepenger, feriepenger av sykepenger
0	0	2663	76	Attføringsinstitusjoner
0	0	2663	76	Attføringsinstitusjoner
0	0	2663	76	Attføringsinstitusjoner
0	0	2663	76	Attføringsinstitusjoner
0	0	2663	76	Attføringsinstitusjoner
0	0	2663	76	Attføringsinstitusjoner
0	0	2663	76	Attføringsinstitusjoner
0	0	2663	76	Attføringsinstitusjoner
0	0	2711	62	Diverse tiltak i fylkeshelsetjenesten, behandlingsreiser til utlandet
0	0	2711	62	Diverse tiltak i fylkeshelsetjenesten, behandlingsreiser til utlandet
0	0	2711	62	Diverse tiltak i fylkeshelsetjenesten, behandlingsreiser til utlandet
0	0	2711	62	Diverse tiltak i fylkeshelsetjenesten, behandlingsreiser til utlandet
0	0	2711	62	Diverse tiltak i fylkeshelsetjenesten, behandlingsreiser til utlandet
0	0	2711	62	Diverse tiltak i fylkeshelsetjenesten, behandlingsreiser til utlandet
0	0	2711	62	Diverse tiltak i fylkeshelsetjenesten, behandlingsreiser til utlandet
2711	77	0	0	Pasienter fra gjensidighetsland
2711	77	0	0	Pasienter fra gjensidighetsland
2711	77	0	0	Pasienter fra gjensidighetsland
2711	77	0	0	Pasienter fra gjensidighetsland
2711	77	0	0	Pasienter fra gjensidighetsland

## Vedlegg 7.

### Sammenstilling av nytt og tidligere statsregnskap

1991		1990		Tekst i Statsregnskapet
Kap.	Post.	Kap.	Post.	
2711	77	0	0	Pasienter fra gjensidighetsland
2711	77	0	0	Pasienter fra gjensidighetsland
0	0	2750	85	Legehjelp, krigspensjonering, sivil, skadetur
0	0	2750	85	Legehjelp, krigspensjonering, sivil, skadetur
0	0	2750	85	Legehjelp, krigspensjonering, sivil, skadetur
0	0	2750	85	Legehjelp, krigspensjonering, sivil, skadetur
0	0	2750	85	Legehjelp, krigspensjonering, sivil, skadetur
0	0	2750	85	Legehjelp, krigspensjonering, sivil, skadetur
0	0	2750	85	Legehjelp, krigspensjonering, sivil, skadetur
0	0	3504	2	Utlendingsdirektoratet, gebyr visum
0	0	3504	3	Utlendingsdirektoratet, gebyr, sentral oversettertjeneste
3530	5	0	0	Arbeidstilsynet, tvangsmulkt
3530	7	0	0	Arbeidstilsynet, salg, utleie av informasjonsmateriell
3531	2	0	0	Statens arbeidsmiljø institutt, informasjon , kurs , tjenesteyting
3535	1	0	0	Arbeidsforskningsinstituttet, tilfeldige inntekter
0	0	3535	15	Arbeidsforskningsinstituttet, refusjon arbeidsmarkedstiltak
4542	15	0	0	Arbeidsmarkedstiltak, refusjon av arbeidsmarkedstiltak
3700	2	3750	2	Statens helsetilsyn, salgs- og leieinntekter
3772	2	0	0	Statens rettstoksikologiske institutt, diverse lønnsinntekter
3774	15	0	0	Statens helseundersøkelser, refusjon arbeidsmarkedstiltak
3771	15	0	0	Statens strålevern, diverse lønnsinntekter
3757	3	0	0	Kreftregisteret, oppdragsinntekter



## Vedlegg 7.

### Sammenstilling av nytt og tidligere statsregnskap

1991		1990		Tekst i Statsregnskapet
Kap.	Post.	Kap.	Post.	
3710	61	0	0	Rikshospitalet, inntekter fra hjerteoperasjoner.
3711	61	0	0	Statens senter for ortopedi, inntekter for hofteoperasjoner
3716	15	0	0	Barnesykehuset, refusjon arbeidmarkedstiltak
3753	3	0	0	Statens legemiddelkontroll, gebyrinntekter
3756	51	0	0	Apotekavgiftfondet, refusjon fra fondet

## Vedlegg 7.

### Sammenstilling av nytt og tidligere statsregnskap

1992		1991		Tekst i Statsregnskapet
Kap.	Post.	Kap.	Post.	
0	0	535	45	Arbeidsmiljøtiltak, tilskudd til informasjon og opplysning
0	0	536	74	Kommunale sysselsettingstiltak, kommunalt tilskudd til vedlikehold
0	0	561	60	Kommunale sysselsettingstiltak
581	74	0	0	Bolig- og bomiljøtiltak, tilskudd til bedring av avløpsforholdene i spredt bebyggelse
581	76	0	0	Bolig- og bomiljøtiltak, engangstilskudd boligsamvirke
0	0	582	70	Selskapet for innvandrere og flyktningeboliger, administrasjonstilskudd
585	1	0	0	Statens innvandrere og flyktningeboliger, avviklingskostnader, varer og tjenester
585	11	0	0	Statens innvandrere og flyktningeboliger, avviklingskostnader, avsetning til tapsfond
585	50	0	0	Statens innvandrere og flyktningeboliger, avviklingskostnader, husleiesubsidier og rentetap 2. halvår 1992
585	70	0	0	Arbeidsmarkedsetaten, lønn og godtgjørelse
0	0	624	61	Tiltak for stoffmisbrukere, tilskudd til bekjempelse av narkotikamisbruk og aids
0	0	624	62	Tiltak for stoffmisbrukere, tilskudd til rusmiddeltiltak
0	0	640	61	Tilskudd til sosial omsorg, tilskudd til kommuner til krisetiltak
732	70	0	0	Statens helsetilsyn, lønn og godtgjørelser
777	11	0	0	Handlingsprogram for redusert spebarnsdødlighet, utviklings- og forsøksvirksomhet
777	60	0	0	Handlingsprogram for redusert spebarnsdødlighet, tilskudd til sykehus
777	61	0	0	Andre forebyggende tiltak, varer og tjenester
0	0	712	1	Glittre sanatorium, varer og tjenester
0	0	712	11	Glittre sanatorium, store nyanskaffelser
0	0	719	30	Andre utgifter, erstatning til Ring medisinske senter

## Vedlegg 7.

### Sammenstilling av nytt og tidligere statsregnskap

1992		1991		Tekst i Statsregnskapet
Kap.	Post.	Kap.	Post.	
0	0	721	30	Statens klinikk for narkomane, ombygginger
0	0	755	71	Apotekvesenet, stønad til apotekpersonale og deres etterlatte
0	0	732	70	Særlige tiltak for funksjonshemmede, lønn og godtgjørelser
760	65	0	0	Helseberedskap, lønn og godtgjørelser
0	0	797	70	Tilskudd til krisetiltak
852	70	0	0	Anbringelse av hjemløse barn, refusjon til kommuner og fylkeskommuner
0	0	857	1	Barne- og ungdomstiltak, varer og tjenester
0	0	857	11	Barne- og ungdomstiltak, tilskudd til ungdomslokaler
1536	1	0	0	Enhet for omstilling
0	0	2481	30	Fødselspenger til yrkesaktive
2540	70	2541	71	Dagpenger
0	0	2681	72	Etterlatte familiepleiere, kompensasjonstillegg
3504	2	0	0	Utlendingsdirektoratet, gebyr, sentral oversettertjeneste
3504	3	0	0	Bosetting av flyktninger og integrering av innvandrere. Integreringstilskudd
0	0	3757	2	Kreftregisteret, oppdragsinntekter
0	0	3711	61	Glittre sanatorium, salgs- og leieinntekter
0	0	3712	2	Glittre sanatorium, refusjon fra fylkeskommuner
0	0	3712	60	Oslo sanitetsforenings revmatismesykehus
0	0	3753	3	Statens legemiddelkontroll, oppdragsinntekter

## Vedlegg 7.

### Sammenstilling av nytt og tidligere statsregnskap

1993		1992		Tekst i Statsregnskapet
Kap.	Post.	Kap.	Post.	
590	1	1540	1	Arbeidsmarkedsetaten, lønn og godtgjørelse
590	11	1540	11	Arbeidsmarkedsetaten, varer og tjenester
590	21	1541	21	Arbeidsmarkedsetaten, spesielle driftsutgifter
590	45	1541	45	Arbeidsmarkedsetaten, store nyanskaffelser
591	60	1542	60	Arbeidsmarkedstiltak, sysselsetting i offentlig virksomhet
591	70	1542	70	Arbeidsmarkedstiltak, formidlingstiltak
591	71	1542	71	Arbeidsmarkedstiltak, opplæringstiltak, drift
591	72	1542	72	Arbeidsmarkedstiltak, opplæringstiltak, investeringer
591	74	1542	75	Arbeidsmarkedstiltak, forsøk
592	70	0	0	Spesielle arbeidsmarkedstiltak for yrkeshemmede, formidlingstiltak
592	71	0	0	Spesielle arbeidsmarkedstiltak for yrkeshemmede, tilskudd til integrering
592	72	0	0	Spesielle arbeidsmarkedstiltak for yrkeshemmede, tilskudd til drift
592	73	0	0	Spesielle arbeidsmarkedstiltak for yrkeshemmede, tilskudd til investering
592	74	1543	75	Spesielle arbeidsmarkedstiltak for yrkeshemmede, forsøktiltak
610	1	622	1	Rusmiddeldirektoratet, lønn og godtgjørelser
610	11	622	11	Rusmiddeldirektoratet, varer og tjenester
610	70	622	70	Rusmiddeldirektoratet, tilskudd til avholdorganisasjoner
610	73	622	73	Rusmiddeldirektoratet, tilskudd til Blå Kors
612	1	621	1	Statens institutt for alkohol- og narkotikaforskning, lønn og godtgjørelser
612	11	621	11	Statens institutt for alkohol- og narkotikaforskning, varer og tjenester

## Vedlegg 7.

### Sammenstilling av nytt og tidligere statsregnskap

1993		1992		Tekst i Statsregnskapet
Kap.	Post.	Kap.	Post.	
613	70	623	70	Statens fond for alkoholfrie hoteller, tilskudd til samarbeidsutvalget for alkoholfrie overnattings- og serveringssteder
614	63	624	63	Tiltak for stoffmisbrukere, tilskudd til rusmiddeltiltak
614	64	624	64	Tiltak for stoffmisbrukere, rammetilskudd
614	72	624	72	Tiltak for stoffmisbrukere, tilskudd til etterutdanning
615	1	0	0	Tilsynsutvalg ved rusmiddelinstusjoner, lønn og godtgjørelse
615	11	0	0	Tilsynsutvalg ved rusmiddelinstusjoner, varer og tjenester
650	60	640	60	Refusjon til til kommuner, utgifter til hjelp til flyktninger og asylsøkere
651	11	641	11	Forsøksvirksomhet, opplysningsvirksomhet m.v. i sosialsektoren, varer og tjenester
651	21	641	21	Forsøksvirksomhet, opplysningsvirksomhet, spesielle driftsutgifter
651	61	641	61	Forsøksvirksomhet, opplysningsvirksomhet, styrking av sosialkontor
651	70	641	70	Forsøksvirksomhet, opplysningsvirksomhet, tilskudd til spesielle formål
664	51	674	51	Pensjonstrygden for sjømenn, tilskudd
665	60	675	60	Bostøtte for pensjonister, tilskudd til kommuner
666	50	676	50	Avtalefestet pensjon, tilskudd
666	51	0	0	Avtalefestet pensjon, engangstilskudd
673	1	0	0	Tiltak for funksjonshemmede, lønn og godtgjørelse
673	64	741	61	Tiltak for funksjonshemmede, regionsentra
673	65	0	0	Tiltak for funksjonshemmede, tiltak psykisk utviklingshemmede
673	72	0	0	Tiltak for funksjonshemmede, forskjellige tiltak for funksjonshemmede
673	74	732	70	Tiltak for funksjonshemmede, støtte til samordning.

## Vedlegg 7.

### Sammenstilling av nytt og tidligere statsregnskap

1993		1992		Tekst i Statsregnskapet
Kap.	Post.	Kap.	Post.	
700	62	750	62	Statens helsetilsyn, tilskudd til helsepersonellbemanning
702	1	779	1	Nemnd for bioteknologi, lønn og godtgjørelse
702	11	779	11	Nemnd for bioteknologi, varer og tjenester
703	1	758	1	Fengselshelsetjenesten, lønn og godtgjørelse
703	11	758	11	Fengselshelsetjenesten, varer og tjenester
703	60	758	60	Fengselshelsetjenesten, tilskudd til kommuner og fylkeskommuner
704	1	754	1	Giftinformasjonsentralen, lønn og godtgjørelse
704	11	754	11	Giftinformasjonsentralen, varer og tjenester
705	11	782	11	Kursvirksomhet og stipendier, varer og tjenester
705	60	782	60	Kursvirksomhet og stipendier, tiltak for økt rekruttering og bedret stabilitet av helsepersonell til Finnmark
705	71	782	71	Kursvirksomhet og stipendier, tilskudd til kurs og stipendier
710	1	770	1	Statens institutt for folkehelse, lønn og godtgjørelser
710	11	770	11	Statens institutt for folkehelse, varer og tjenester
710	21	770	21	Statens institutt for folkehelse, formidlingsvirksomhet
710	30	770	30	Statens institutt for folkehelse, prosjekter-nybygg
710	45	770	45	Statens institutt for folkehelse, store nyanskaffelser
711	1	772	1	Statens rettstoksikologiske institutt, lønn og godtgjørelse
711	11	772	11	Statens rettstoksikologiske institutt, varer og tjenester
711	45	772	45	Statens rettstoksikologiske institutt, store nyanskaffelser
712	1	774	1	Statens helseundersøkelser, lønn og godtgjørelser
712	11	774	11	Statens helseundersøkelser, varer og tjenester
712	45	774	45	Statens helseundersøkelser, store nyanskaffelser

## Vedlegg 7.

### Sammenstilling av nytt og tidligere statsregnskap

1993		1992		Tekst i Statsregnskapet
Kap.	Post.	Kap.	Post.	
713	1	775	1	Statens ernæringsråd, lønn og godtgjørelser
713	11	775	11	Statens ernæringsråd, varer og tjenester
714	1	776	1	Statens tobakkskaderåd, lønn og godtgjørelser
714	11	776	11	Statens tobakkskaderåd, varer og tjenester
715	1	771	1	Statens strålevern, lønn og godtgjørelser
715	11	771	11	Statens strålevern, varer og tjenester
715	45	771	45	Statens strålevern, store nyanskaffelser
716	1	757	1	Kreftregisteret, lønn og godtgjørelser
716	11	757	11	Kreftregisteret, varer og tjenester
716	45	757	45	Kreftregisteret, store nyanskaffelser
717	1	752	1	Gjennomføring av lov om svangerskapsavbrudd, lønn og godtgjørelse
717	70	752	70	Gjennomføring av lov om svangerskapsavbrudd, tilskudd til opplysningstiltak
717	71	752	71	Gjennomføring av lov om svangerskapsavbrudd, tilskudd til AAN- kontorene
718	11	777	11	Handlingsprogram for redusert spebarnsdødlighet, varer og tjenester
718	60	777	60	Handlingsprogram for redusert spebarnsdødlighet, utviklings- og forsøksvirksomhet
718	61	777	61	Handlingsprogram for redusert spebarnsdødlighet, tilskudd til sykehus
719	11	778	11	Andre forebyggende tiltak, varer og tjenester
719	60	778	60	Andre forebyggende tiltak, yrkesmedisinske tiltak
719	62	778	62	Andre forebyggende tiltak, tilskudd, forebyggende tiltak i helse og sosialsektor
719	65	778	65	Andre forebyggende tiltak, handlingsplan for forebyggende helsevern
719	70	778	70	Andre forebyggende tiltak, handlingsplan mot HIV-epidemien

## Vedlegg 7.

### Sammenstilling av nytt og tidligere statsregnskap

1993		1992		Tekst i Statsregnskapet
Kap.	Post.	Kap.	Post.	
720	62	0	0	Rehabilitering
720	63	0	0	Rehabilitering, forsøk
730	1	702	1	Nytt rikshospital, lønn og godtgjørelser
730	11	702	11	Nytt rikshospital, varer og tjenester
730	30	702	30	Nytt rikshospital, nybygg
730	45	0	0	Nytt rikshospital, store nyanskaffelser
731	1	710	1	Rikshospitalet, lønn og godtgjørelser
731	11	710	11	Rikshospitalet, varer og tjenester
731	45	710	45	Rikshospitalet, store nyanskaffelser
731	46	710	46	Rikshospitalet, ombygginger, store nyanskaffelser
732	1	711	1	Statens senter for ortopedi, lønn og godtgjørelser
732	11	711	11	Statens senter for ortopedi, varer og tjenester
732	45	711	45	Statens senter for ortopedi, store nyanskaffelser
732	46	711	46	Statens senter for ortopedi, ekstraordinært vedlikehold
733	1	713	1	Oslo sanitetsforenings revmatismesykehus, lønn og godtgjørelse
733	11	713	11	Oslo sanitetsforenings revmatismesykehus, varer og tjenester
733	45	713	45	Oslo sanitetsforenings revmatismesykehus, store nyanskaffelser
734	11	714	11	Radiumhospitalet, varer og tjenester
734	45	714	45	Radiumhospitalet, store nyanskaffelser
734	46	714	46	Radiumhospitalet, ombygginger, utvidelser, vedlikehold
734	89	714	89	Radiumhospitalet, renter
734	90	714	90	Radiumhospitalet, avdrag på lån



## Vedlegg 7.

### Sammenstilling av nytt og tidligere statsregnskap

1993		1992		Tekst i Statsregnskapet
Kap.	Post.	Kap.	Post.	
735	1	730	1	Statens senter for epilepsi, lønn og godtgjørelser
735	11	730	11	Statens senter for epilepsi, varer og tjenester
735	45	730	45	Statens senter for epilepsi, store nyanskaffelser
736	1	715	1	Berg gård. Sentralinstitutt for habilitering, lønn og godtgjørelse
736	11	715	11	Berg gård. Sentralinstitutt for habilitering, varer og tjenester
737	1	716	1	Barnesykehuset, lønn og godtgjørelse
737	11	716	11	Barnesykehuset, varer og tjenester
737	45	716	45	Barnesykehuset, store nyanskaffelser
737	46	0	0	Barnesykehuset, ombygginger
738	1	717	1	Helsetjenesten på Svalbard, lønn og godtgjørelse
738	11	717	11	Helsetjenesten på Svalbard, varer og tjenester
738	30	717	30	Helsetjenesten på Svalbard, nytt sykehus
738	31	717	31	Helsetjenesten på Svalbard, boliger
738	45	717	45	Helsetjenesten på Svalbard, store nyanskaffelser
739	11	719	11	Andre utgifter, varer og tjenester
739	63	719	63	Andre utgifter, tilskudd til utbygging av økt behandlingstilbud
739	70	719	70	Andre utgifter, behandlingsreiser til utlandet
739	71	719	71	Andre utgifter, tilskudd til Norsk pasientforening
740	1	720	1	Statens senter for barne og ungdomspsykiatri, lønn og godtgjørelse
740	11	720	11	Statens senter for barne og ungdomspsykiatri, varer og tjenester
740	45	0	0	Statens senter for barne og ungdomspsykiatri, store nyanskaffelser

## Vedlegg 7.

### Sammenstilling av nytt og tidligere statsregnskap

1993		1992		Tekst i Statsregnskapet
Kap.	Post.	Kap.	Post.	
740	60	720	60	Statens senter for barne og ungdomspsykiatri, tilskudd til Sør- Trøndelag
741	1	721	1	Statens klinikk for narkomane, lønn og godtgjørelse
741	11	721	11	Statens klinikk for narkomane, varer og tjenester
742	1	723	1	Forpleining, kontroll og tilsyn psykiatriske pasienter, lønn og godtgjørelser
742	11	723	11	Forpleining, kontroll og tilsyn med psykiatriske pasienter, varer og tjenester
742	60	723	60	Forpleining, kontroll og tilsyn psykiatriske pasienter, tilskudd
743	60	724	60	Statlige stimuleringsiltak for psykisk helsevern, utviklings og forsøksvirksomhet
743	61	724	61	Statlige stimuleringsiltak for psykisk helsevern, tilskudd til psykososialt arbeid for flyktninger
743	70	724	70	Statlige stimuleringsiltak for psykisk helsevern, tilskudd til forskning , videre- og etterutdanning
750	1	753	1	Statens legemiddelkontroll, lønn og godtgjørelser
750	11	753	11	Statens legemiddelkontroll, varer og tjenester
750	45	753	45	Statens legemiddelkontroll, store nyanskaffelser
751	70	755	70+71	Apotekvesenet, tilskudd
751	71	0	0	Apotekvesenet, stipendier
841	70	0	0	Familievern, tilskudd til opplysningsvirksomhet
2530	71	0	0	Fødselspenger og adopsjonspenger, engangsstønad ved fødsel
845	70	855	70	Barnetrygd, tilskudd
854	1	0	0	Tiltak i barne- og ungdomsvernet, lønn til Fylkesnemndene
854	11	0	0	Tiltak i barne- og ungdomsvernet, varer og tjenester, Fylkesnemndene
1529	1	1506	1	Statens pensjonskasse, lønn og godtgjørelse
1529	11	1506	11	Statens pensjonskasse, varer og tjenester

## Vedlegg 7.

### Sammenstilling av nytt og tidligere statsregnskap

1993		1992		Tekst i Statsregnskapet
Kap.	Post.	Kap.	Post.	
1537	1	0	0	Enhet for omstilling
2530	70	2650	73	Fødselspenger til yrkesaktive
2530	71	0	0	Fødselspenger og adopsjonspenger, engangsstønad ved fødsel
2530	72	0	0	Fødselspenger og adopsjonspenger, feriepenger av fødselspenger
2530	73	2650	76	Fødselspenger og adopsjonspenger, adopsjonspenger
3590	1	4541	1	Arbeidsmarkedsetaten, inntekter arbeidsformidling
3590	4	4541	4	Arbeidsmarkedsetaten, salgsinntekter
3590	15	4541	15	Arbeidsmarkedsetaten, refusjon arbeidsmarkedstiltak
3591	2	4542	2	Arbeidsmarkedstiltak, opplæringstjenester
3612	2	3621	2	Statens institutt for alkohol- og narkotikaforskning, oppdragsinntekter
3672	1	0	0	Rådet for funksjonshemmede, salgsinntekter
3700	4	3750	3	Statens helsetilsyn, diverse inntekter
3700	15	3750	15	Statens helsetilsyn, refusjon arbeidsmarkedstiltak
3700	70	3750	70	Statens helsetilsyn, refusjon av kontrollutgifter
3710	2	3770	2	Statens institutt for folkehelse, salgs-/leieinntekter
3710	15	3770	15	Statens institutt for folkehelse, refusjon arbeidsmarkedstiltak
3711	3	3772	2	Statens rettsstoksikologiske institutt, diverse lønnsinntekter
3712	2	3774	2	Statens helseundersøkelser, salgs-/leieinntekter
3712	3	3774	3	Statens helseundersøkelser, diverse lønnsinntekter
3712	15	3774	15	Statens helseundersøkelser, refusjon arbeidsmarkedstiltak
3713	2	3775	2	Statens ernæringsråd, salgs- og leieinntekter
3714	2	3776	2	Statens tobakkskaderåd, salgs- og leieinntekter

## Vedlegg 7.

### Sammenstilling av nytt og tidligere statsregnskap

1993		1992		Tekst i Statsregnskapet
Kap.	Post.	Kap.	Post.	
3715	2	3771	2	Statens strålevern, salgs-/leieinntekter
3715	3	3771	15	Statens strålevern, diverse lønnsinntekter
3715	15	0	0	Statens strålevern, refusjon arbeidsmarkedstiltak
3716	2	0	0	Kreftregisteret, salgs- og leieinntekter
3716	3	3757	3	Kreftregisteret, oppdragsinntekter
3731	2	3710	2	Rikshospitalet, salgs- og leieinntekter
3731	3	3710	3	Rikshospitalet, inntekter fra medisinsk innovasjon
3731	60	3710	60	Rikshospitalet, refusjon fra fylkeskommuner
3731	61	3710	61	Rikshospitalet, inntekter fra hjerteoperasjoner.
3732	2	3711	2	Statens senter for ortopedi, salgs- og leieinntekter
3732	3	3711	3	Statens senter for ortopedi, verksteder
3732	60	3711	60	Statens senter for ortopedi, refusjon fra fylkeskomm.
3732	61	0	0	Statens senter for ortopedi, inntekter for hoftoperasjoner
3733	2	3713	2	Oslo sanitetsforenings revmatismesykehus
3733	3	3713	3	Oslo sanitetsforening revmatismesykehus, diverse inntekter
3733	60	3713	60	Oslo sanitetsforening revmatismesykehus, refusjon fra fylkeskommuner
3734	2	3714	2	Radiumhospitalet, salg- og leieinntekter
3734	3	3714	3	Radiumhospitalet, oppdragsinntekter
3734	60	3714	60	Radiumhospitalet, refusjon fra fylkeskommuner
3735	2	3730	2	Statens senter for epilepsi, salgs-/leieinntekter
3735	15	3730	15	Statens senter for epilepsi, refusjon arbeidsmarkedstiltak
3735	60	3730	60	Statens senter for epilepsi, refusjon fra fylkeskommuner

## Vedlegg 7.

### Sammenstilling av nytt og tidligere statsregnskap

1993		1992		Tekst i Statsregnskapet
Kap.	Post.	Kap.	Post.	
3736	2	3715	2	Berg gård. Sentralinstitutt for habilitering
3736	60	3715	60	Berg gård. Sentralinstitutt for habilitering, refusjon fra fylkeskommuner
3737	2	3716	2	Barnesykehuset, salg/leieinntekter
3737	15	3716	15	Barnesykehuset, refusjon arbeidmarkedstiltak
3737	60	3716	60	Barnesykehuset, refusjon fra fylkekommuner
3738	2	3717	2	Helsetjenesten på Svalbard, salgs- og leieinntekter
3740	2	3720	2	Statens senter for barne og ungdomspsykiatri, salgs-/leieinntekter
3740	3	3720	3	Statens senter for barne og ungdomspsykiatri, diverse lønnsinntekter
3740	15	3720	15	Statens senter for barne og ungdomspsykiatri, refusjon arbeidmarkedstiltak
3740	60	3720	60	Statens senter for barne og ungdomspsykiatri, refusjon fra fylkeskommuner
3741	2	3721	2	Statens klinikk for narkomane, salg-/leieinntekter
3741	15	3721	15	Statens klinikk for narkomane. refusjon arbeidmarkedstiltak
3741	60	3721	60	Statens klinikk for narkomane, refusjon fra fylkekommunene
3750	2	3753	2	Statens legemiddelkontroll, gebyrinntekter
3752	51	3756	51	Apotekavgiftfondet, refusjon fra fondet
4536	1	0	0	Ventelønn
5578	71	0	0	Avgift på farmasøytiske spesialpreparater, kontrollavgift

## Vedlegg 8. NOSOSKO standard for utgiftsklassifisering.

### Sosialeutgifter 1993. Norge. 1000 kr.

Benevnelse				Sosiale utgifter	Det offentlige i alt	Av dette staten	Arbeids-givere	Trygdete	Overundersk.	
1	0	0	0	FAMILIER OG BARN						
1	1	0	0	22662144	15837032	15837032	3863845	2778724	182543	
1	1	a	0	5776985	1889075	1889075	2201031	1582894	103985	
1	1	b	0	380971	124578	124578	145150	104386	6857	
1	1	c	0	11489105	11489105	11489105	0	0	0	
1	1	d	0	1634919	534618	534618	622904	447968	29429	
1	1	e	0	1031711	1031711	1031711	0	0	0	
1	1	f	0	2348453	767945	767945	894760	643476	42272	
1	2	0	0	8376338	8376338	3784363	0	0	0	
1	2	a	0	5387644	5387644	3474806	0	0	0	
1	2	b	0	199782	199782	199782	0	0	0	
1	2	c	0	2788912	2788912	109775	0	0	0	
1	2	d	0	0	0	0	0	0	0	
				Sum I	31038482	24213370	19621395	3863845	2778724	182543
2	0	0	0	ARBEIDSLØSHET						
2	1	0	0	18988437	11012331	11012331	4515448	3247330	213328	
2	1	a	0	11851569	3875463	3875463	4515448	3247330	213328	
2	1	b	0	7136868	7136868	7136868	0	0	0	
2	2	0	0	1323897	1323897	1323897	0	0	0	
2	2	a	0	1307961	1307961	1307961	0	0	0	
2	2	b	0	15936	15936	15936	0	0	0	
				Sum II	20312334	12336228	12336228	4515448	3247330	213328
3	0	0	0	HELSE OG SYKDOM						
3	1	0	0	18901097.1	3605385	3605385	4200768	3021026	8073918.14	
3	1	a	0	11025640	3605385	3605385	4200768	3021026	198461	
3	1	b	0	7875457.14	0	0	0	0	7875457.14	
3	2	0	0	36164598	29271945	7767888	3590477	2582126	169628	
3	2	a	a	14903293	9776150	5844600	2834697	2038600	133922	
3	2	a	b	1127880	1006019	59210	68988	49613	3260	
3	2	a	c	198671	198671	198671	0	0	0	
3	2	a	d	2038112	824961	758022	686792	493913	32446	
3	2	b	0	17896642	17466144	907385	0	0	0	
				Sum III	55065695.1	32877330	11373273	7791245	5603152	8243546.14
4	0	0	0	ALDERDOM; HANDIKAP OG TAP AV						
4	1	0	0	81191833	28826687.5	28826687.5	29610942.0	20769345.0	1984857.40	
4	1	A	0	49273744	17958460.4	17958460.4	17819588.9	12488011.3	1007683.23	
4	1	A	a	25425212	8314044	8314044	9687006	6966508	457654	
4	1	A	b	18569489	6072223	6072223	7074975	5088040	334251	
4	1	A	c	5279043	3572193.42	3572193.4	1057607.95	433463.394	215778.234	

## Vedlegg 8. NOSOSKO standard for utgiftsklassifisering.

Benevnelse				Sosiale utgifter	Det offentlige i alt	Av dette staten	Arbeidsgivere	Trygdete	Overundersk.	
4	1	B	0	Førtidspensjon	28519251	9430970.5	9430970.5	10685382.0	7586018.06	816879.356
4	1	B	a	Grunnpensjon	17401839	5690401	5690401	6630101	4768104	313233
4	1	B	b	ATP-pensjon	9649931	3155527	3155527	3676624	2644081	173699
4	1	B	c	Supplerende pensjoner	1467481	585042.5	585042.5	378657.076	173833.068	329947.356
4	1	C	0	Særlige pensjoner	0	0	0	0	0	0
4	1	D	0	Pensjoner til etterlatte	3398838	1437256.6	1437256.6	1105971.03	695315.548	160294.816
4	1	D	a	Grunnpensjon	1164140	380674	380674	443538	318973	20955
4	1	D	b	ATP-pensjon	855065	279606	279606	325780	234288	15391
4	1	D	c	Supplerende pensjon	1379633	776976.6	776976.6	336653.036	142054.548	123948.816
4	2	0	0	Særlige pensjoner og erstatninger til	1162582	1092558	1092558	39642	28509	1873
4	2	a	0	Særlige ytelser etter arbeidsbetinget eller sykdom	104047	34023	34023	39642	28509	1873
4	2	b	0	Særlige ytelser etter militær og	1058535	1058535	1058535	0	0	0
4	3	0	0	Andre kontantytelser	654549	523599	523599	74134	53314	3502
4	3	a	0	Bostøtte til pensjonister	459972	459972	459972	0	0	0
4	3	b	0	Engangsbeløp	194577	63627	63627	74134	53314	3502
4	4	0	0	Serviceytelser	24485262	23035137	4161462	820946	590393	38786
4	4	a	0	Institusjons- og familiepleie for eldre og handikappede	18873675	18873675	0	0	0	0
4	4	b	0	Rehabilitering, besk. verksteder,	2757334	2021697	2021697	416459	299502	19676
4	4	c	0	Hjemmehjelp	1061646	347158	347158	404487	290891	19110
4	4	d	0	Annen åpen omsorg	1792607	1792607	1792607	0	0	0
				Sum IV	107494226	53477981.5	34604306.5	30545664.0	21441561.0	2029018.40
5	0	0	0	ANNEN SOSIAL ÅRSAK						
5	1	0	0	Kontantytelser	6937805	6937805	2440911	0	0	0
5	1	a	0	Sosialhjelp	4496894	4496894	0	0	0	0
5	1	b	0	Flyktninger	2440911	2440911	2440911	0	0	0
5	1	c	0	Andre ytelser	0	0	0	0	0	0
5	2	0	0	Serviceytelser	943395	943395	73191	0	0	0
5	2	a	0	Institusjoner	507091	507091	64434	0	0	0
5	2	b	0	Annen sosial service	436304	436304	8757	0	0	0
				Sum V	7881200	7881200	2514102	0	0	0
				Sum I-V	221791937.	130786109.	80449304.5	46716202.0	33070767.0	10668435.5
6	0	0	0	Bokførte utgifter til administrasjon	4505524	4505524	2782051	0	0	0
				Sum	226297461.	135291633.	83231355.5	46716202.0	33070767.0	10668435.5

## Vedlegg 9: OECD-standarden

### OECD-indeks for 1992

Benevnelse		Arknr.	Kap. stat	Post	Kommune
1	<b>OLD AGE CASH-BENEFIT</b>				
1	1 0 Disability occupational pension, retreatmentpension, mariners	30	674	51	
1	1 1 Old age pension, personal entitlements	43	2670	70, 73	
1	2 0 Old Age occupational pension, Compulsory	33	2670, 2672, 676	71,72,74; 70; 50	
1	3 0 Old Age supplementary private pension, voluntary	24	SSB, 1530	1	
2	<b>DISABILITY CASH-BENEFIT</b>				
2	1 1 Disability pension, personal entitlements,	34	2660	70,72	
2	2 0 Disability occupational pension, compulsory	19	2660	71,73	
2	3 0 Disability occupational private pension, voluntary	25	SSB		
2	4 1 Disabled veterans pension, for civilians	37	660	51	
2	4 2 Disabled veterans pension, for military	38	660	50	
2	7 0 Other attendance benefits	42	2660	74,75	
3	<b>SERVICES FOR DISABLED</b>				
3	2 0 Home Help services and old age home	31	670	1,11,60,70,71	36 pst. av 1370k
3	2 0 Home Help services and old age home	31	671	1,11	36 pst. av 1370f
3	3 0 Day Care&Rehabilitation Services	3	673	11,61,62,63,70;	
3	3 0 Day Care&Rehabilitation Services	3	741	1,11,61,62,63,72	
3	3 0 Day Care&Rehabilitation Services	3	672	1,11	
3	3 0 Day Care&Rehabilitation Services	3	673	71,72	
3	3 0 Day Care&Rehabilitation Services	3	732	1,11,70	
3	4 0 Technical aid	48	2663	75,77,78	
4	<b>SURVIVORS</b>				
4	1 1 Orphans pension	50	2682	70	
4	1 2 Widowers pension	41	2680	70,72	
4	2 1 Survivor's other cash benefit, basic pension	44	2681	70,71, 73	
4	2 2 Widows education grant	2	2680	74	
4	2 3 Child care, Birth grant	52	2680	75,76	
4	3 1 Widowers occupational pension, Compulsory	40	2680	71,73	
4	4 0 Survivors Pensions, Voluntary	23	SSB		



## Vedlegg 9: OECD-standarden

Benevnelse		Arknr.	Kap. stat	Post	Kommune
5	0 0	<b>FAMILY CASHBENEFIT</b>			
5	1 0	11	855, 2530	70, 71	
5	2 0	10	851	-	
5	2 0	10	852	70	
5	4 0	17	2683	72,74	
5	4 1	53	2685	70	
5	4 2	1	2683	70,71	
5	5 0	4	2683	73	
6	0 0	<b>FAMILY SERVICES</b>			
6	1 0	14	856	70	1270-1279k
6	1 0	14			1270-1279f
6	4 1	12	840	60	
6	4 1	12	841	60	
6	4 2	13	854	63,64,70,71	1360-69 k,1360-69 f
6	4 2	13	856	11,60,61	
6	4 2	13	611	63	
6	4 2	13	850	1,11	
6	4 2	13	846	70	
6	4 3	15	857	70,71,73,75,79	1280-85, 1545-49k
6	4 3	15			1280-85, 1545-49f
7	0 0	<b>ACTIVE LABOUR MARKET TRAINING</b>			
7	5 0	5	530-532, 534-536	-	
8	0 0	<b>UNEMPLOYMENT</b>			
8	1 1	46	2540	70	
8	1 2	47	1536, 2542	1,70	

## Vedlegg 9: OECD-standarden

Benevnelse		Arknr.	Kap. stat	Post	Kommune
9	0 0	<b>OTHER INCOME MAINTENANCE BENEFITS</b>			
9	1 0	27	2650	71	
9	1 1	26	2650	70,72,75	
9	1 2	35	2663	70,71	
9	2 1	7	2650	73,74,76	
9	3 0	45	2662	70	
9	3 1	36	2660	76	
9	3 2	49	2663	72,73,74	
10	0 0	<b>HEALTH</b>			
10	0 1	18	797	1,11,30	
11	0 0	<b>EDUCATION</b>			
11	1 0	32	782	11,60,71	
12	0 0	<b>HOUSING</b>			
12	1 1	39	675	60	
12	1 3	8	580	70	
12	2 0	9	581	60, 70-75, 77-79	
12	2 0	9	583	70,71,72,73	
12	2 0	9	584	70	
13	0 0	<b>GENERAL NEEDNESS</b>			
13	1 1	54			1354k
13	1 2	6			1350-k
13	3 2	29	621, 622, 624	1,11,70,73	1355f
13	3 2	29	623,721	70;1,11	1355k
13	3 3	51	2686	70	
13	3 4	20	641	11,21,61,70,71	
13	4 0	16	724	61	
13	4 0	16	640	60	
13	4 0	16	504	1,11,21,30,45	

## Vedlegg 9: OECD-standarden

Benevnelse			Arknr.	Kap. stat	Post	Kommune
13	4	0	16	505	60,61,62,70,71	1855K
13	4	0	16	583	70,72,73	
13	4	0	16	585	-	
14	0	0				
14	1	0	21	600	1,11,45	
14	2	0				1300f, 1300k
14	3	0	22	750	1,11	
14	4	0	28	2600	-	
15	0	0	28	2603	-	
15	0	0	28	2604	-	

## De sist utgitte publikasjonene i serien Notater

- 95/34 R. Jule: Registrering av byggesaker til GAB-registret og byggearealstatistikkens kvalitet. 30s.
- 95/35 T.J. Klette: Vekst og produktivitet i norsk industri: Hovedrapport fra et NFR-prosjekt. 21s.
- 95/36 L. Daasvatn: Hotellstatistikken: Dokumentasjon av imputering og tabellrutiner på ny edb-plattform. 75s.
- 95/37 Å. Kaurin: Statistics on waste and recycling: Survey conducted in 1994 within the major divisions of industry; oil extraction, quarrying and mining, manufacturing industry and construction industry. 36s.
- 95/38 E. Vassenden: Ny lærerstatistikk (0340) Bearbeidingsplan. 19s.
- 95/39 E. Midtlyng: Forskning, skrytealbum eller viktig informasjonskilde. 34s.
- 95/40 L. Lerskau: Oversikt over konjunkturindikatorer i databasen NORMAP på FAME. 61s.
- 95/41 H. Skiri: Role and Status of Civil Registration (Population Registration) and Vital Statistics Systems in Norway. 25s.
- 95/42 T. Austbø and A. Essilfie: Waste Water Treatment and Waste Management Expenditure in Norway. 14s.
- 95/43 A. Sørbråten: Inntekts- og kostnadsundersøkelsen for privatpraktiserende tannleger 1995: Dokumentasjon. 47s.
- 95/44 M. Thonstad: Kvartalsvise lønnssummer fra skatteregnskapet. Prøveprosjekt L. 19s.
- 95/45 T. Heimdal, V. Løwer og R. Wølner: Rutiner for produksjon av statistikk over kommunale helsetjenester. 51s.
- 95/46 B.E. Naug: Estimering av eksportrelasjoner på disaggregerte kvartalsdata. 16s.
- 95/47 K. Moum: Beregning av bruttoproduksjon og eierinntekt i boligsektoren i nasjonalregnskapet - noen metodiske synspunkter. 20s.
- 95/48 M.S. Bjerkseth: Forslag til hvordan Seksjon for bygg- og tjenestestatistikk skal følge Eurostats Forordning for strukturstatistikk: Resultat av pilotundersøkelsen. 83s.
- 95/49 S. Blom: Holdning til innvandrere og innvandringspolitikk. 36s.
- 95/50 A.M. Kleive Holmøy: Dokumentasjonsrapport: Beregning av vektorer til Inntekts- og formuesundersøkelsene 1993. 21s.
- 95/51 V. Pedersen: Inntekts- og formuesundersøkelsen 1991: Dokumentasjon. 106s.
- 95/52 T. Kornstad: Simulering av konsum og arbeidstilbud i et livsløpsperspektiv. 32s.
- 95/53 E.M. Nielsen: Forsprosjekt for en løpende nasjonal kulturstatistikk. 28s.
- 95/54 E. Heilund: Utvalgstrekkning, usikkerhetsberegning og frafallsbehandling i inntekts- og kostnadsundersøkelsen for tannleger og fysioterapeuter. 43s.
- 95/55 B. Otnes: Egenbetaling for hjemmetjenester i kommunene i 1994 og 1995. 38s.
- 95/56 A. Langørgen: Faktorer bak kommunale variasjoner i utgifter til sosialhjelp og barnevern. 17s.
- 95/57 R.H. Kitterød: Funksjonsnivå og hjelpebehov blant brukere og ikke-brukere av pleie- og omsorgstjenesten i kommunene. 92s.
- 95/58 T. Wiersdalen Karlsen: Energimarkedet fra 1973 og fram mot 2010. 15s.
- 95/59 J.A. Sigstad Lie og L. Solheim: Gruppering av brukere av pleie- og omsorgstjenesten ved bruk av GERIX-kortet. 20s.
- 96/1 E. Vassenden: Ny lærerstatistikk (0340): Revidert dokumentasjon. 28s.
- 96/3 I.M. Smestad: Valg under usikkerhet: En analyse av eksperimentdata basert på kvalitative valgbehandlingsmodeller. 58s.

Statistisk sentralbyrå

*Oslo*  
Postboks 8131 Dep.  
0033 Oslo

Telefon: 22 86 45 00  
Telefaks: 22 86 49 73

*Kongsvinger*  
Postboks 1260  
2201 Kongsvinger

Telefon: 62 88 50 00  
Telefaks. 62 88 50 30

ISSN 0806-3745



**Statistisk sentralbyrå**  
Statistics Norway