

Erik Vassnes og Irene Tuveng

**Datagrunnlag for analyse av
personers overgang fra utdanning
til arbeid**
Dokumentasjon

Innhold

1. Innledning.	2
2. Datagrunnlag for to formål.	2
3. Dataomfang og uttak av populasjonen.	3
3.1 Begrensning av massen til å omfatte de som fullfører en utdanning i mai og juni.	3
3.2 Andre begrensninger av massen	4
3.3 Tilkopling av opplysninger fra andre registre	4
4. Beskrivelse av opplegget for den løpende statistikken.	5
4.1. Generelt om den løpende statistikken.	5
4.2. Arbeidsmarkedsstatus.	5
4.3. Gruppering av utdanninger.	6
4.4 Tabeller i den løpende statistikken	7
4.5 Produksjonstid og ressursbruk.	7
5. Mulige utvidelser og forbedringer av opplegget.	9
6. Konklusjoner fra prosjektet.	9
Vedlegg 1. Beskrivelse av datagrunnlag for statistikk.	11
Vedlegg 2. Nye variable som legges til datagrunnlaget for forskning	17
Vedlegg 3. Koder for status og prioritering av disse i sysselsettingsregnskapet. Gruppering av disse statusene i vårt prosjekt.	18
Vedlegg 4. Forslag til tabeller i den løpende statistikken.	21
Vedlegg 5. Oversiktskart	55
De sist utgitte publikasjonene i serien Notater	58

1. Innledning.

Det har vært to hovedformål med dette prosjektet. For det første skulle et datagrunnlag tilrettelegges for å gjøre analyser av overgangen fra utdanning til arbeid. Det skulle i denne sammenheng særlig legges vekt på å etablere et datagrunnlag for å studere innvandrenes tilpasning. Det andre hovedmålet var å anvende datagrunnlaget for å lage et opplegg for en løpende statistikk som beskriver hovedtrekkene i tilpasningen til personer som fullfører en utdanning et gitt halvår. Det ble lagt vekt på at opplegget skulle ha kort produksjonstid og at det skulle være billig å produsere. Det skulle også lages egne tabeller for å belyse innvandrenes tilpasning.

Roger Baklund fra SSB seksjon for arbeidsmarkedsstatistikk har bidratt i arbeidet med programmering og tabellkjøringer.

Seksjon for befolknings- og utdanningsstatistikk i SSB har bidratt med gode råd og veiledning.

Det ble opprettet en referansegruppe i prosjektet med medlemmer fra aktuelle forskningsmiljø, departementer og offentlige etater. Referansegruppa har fulgt fremdriften av prosjektet og bidratt med kommentarer.

Statistisk sentralbyrå er ansvarlig for rapporten og prosjektet er finansiert av Kommunal- og arbeidsdepartementet. Medlemmer av referansegruppa har vært:

- Per Olaf Aamodt, Utredningsinstituttet for forskning og høyere utdanning
- Jon Rogstad, Institutt for samfunnsforskning
- Erik Hernæs, Stiftelsen for samfunns- og næringslivsforskning
- Hans J. Gjertsen, Kirke-, utdannings- og forskningsdepartementet
- Hans Kure, Arbeidsdirektoratet
- Sverre Friis-Petersen, Kommunal- og arbeidsdepartementet
- Iracles Bombouras, Kommunal- og arbeidsdepartementet
- Sverre Try, Kommunal- og arbeidsdepartementet
- Nils Martin Stølen, Statistisk sentralbyrå
- Helge Nome Næsheim, Statistisk sentralbyrå
- Erik Vassnes, Statistisk sentralbyrå
- Irene Tuveng, Statistisk sentralbyrå

I denne rapporten gjøres det rede for innholdet i datagrunnlaget og det presenteres et opplegg for en løpende statistikk. Vi kommer inn på datagrunnlagets omfang, produksjonstid og forventede kostnader ved etablering av statistikken. Det presenteres også en del tabeller som kan være aktuelle i en fremtidig løpende statistikk.

Vi fremmer også forslag til eventuelt videre arbeide med dette opplegget med tanke på utvidelser og forbedringer i takt med at vårt øvrige arbeide med bruk av data fra administrative registre utvikles videre.

2. Datagrunnlag for to formål.

Vi har laget to datagrunnlag i dette prosjektet. Dette skyldes hovedsakelig at datagrunnlaget skal dekke to delvis motstridende målsettinger. For det første skal datagrunnlaget ha kort produksjonstid med tanke på en løpende statistikk. Til dette formålet vil omfanget av variable i datagrunnlaget være begrenset. Datagrunnlaget skal også kunne brukes til forskningsformål. For forskningsformål er ikke kort produksjonstid vesentlig. Det vil for dette formålet være viktigere at datagrunnlaget omfatter flest mulig variable som er relevante i forhold til personers overgang fra utdanning til arbeid. Siden det er ulik produksjonstid på forskjellige registre, vil etableringen av et slikt omfattende datagrunnlag kreve lengre produksjonstid.

Vi satser derfor på å etablere to datagrunnlag; et foreløpig som skal brukes til statistikk og et endelig datagrunnlag til forskningsformål. Det foreløpige datagrunnlaget skal ha kortest mulig produksjonstid og

være klart i oktober/november året etter at personene har fullført utdanningen (år t). Dette datagrunnlaget skal gi arbeidsmarkedsstatus (i november) et halvt år etter fullført utdanning om våren. I dette datagrunnlaget er hovedpoenget å gi personens status i arbeidsmarkedet på et gitt tidspunkt. Til dette benytter vi oss av et klassifiseringsopplegg fra et prosjekt vi har kalt «Sysselsettingsregnskapet». Her klassifiserer man på et gitt tidspunkt personer i en tilstand på arbeidsmarkedet ved å sammenholde data om personen fra flere registre. Dette foreløpige datagrunnlaget skal benyttes til statistikkproduksjon og vil derfor ikke omfatte like mange variable som det endelige datagrunnlaget som sikter mot forskningsbehov. Det er dette foreløpige datagrunnlaget vi hovedsakelig omtaler i dette notatet. Innholdet i det foreløpige datagrunnlaget presenteres i vedlegg 1 til rapporten.

Det endelige datagrunnlaget vil omfatte flere variable og vil ha lengre produksjonstid enn det foreløpige. Dette datagrunnlaget vil kunne være klart på nyåret år t+2 (t er det året de fullfører utdanningen) halvannet år etter at utdanningen fullføres. Det endelige datagrunnlaget vil omfatte de samme tilstandene på arbeidsmarkedet, men inkludert de tilhørende perioder i løpet av hele det aktuelle året. Dette gjelder tilstander som sysselsatt, ledig, på tiltak, under utdanning, trygdet, på sosialhjelp mm. Begge datagrunnlag vil til en viss grad være bearbeidet for inkonsistenser slik at f.eks. samme person ikke kan være ledige og sysselsatt på samme tid. «Forskningsfilen» vil i tillegg ha forskjellige inntektsopplysninger samt diverse familieopplysninger. Dette datagrunnlaget vil bygge på data fra prosjektet «Personregnskap».

3. Dataomfang og uttak av populasjonen.

3.1 Begrensning av massen til å omfatte de som fullfører en utdanning i mai og juni.

Vi har i dette prosjektet tatt utgangspunkt i en fil som inneholder informasjon om alle som har avsluttet en eller flere utdanninger i Norge i perioden 1.10 år t-1 til 30.9 år t. Personer som avslutter en utdanning i utlandet inngår altså ikke her. En avsluttet utdanning kan enten være en avbrutt eller fullført¹. Vi har valgt å begrense massen til å omfatte personer som *fullfører* en utdanning. Dette valget gjøres siden utgangspunktet for prosjektet har vært å se på hvordan overgangen er til arbeidsmarkedet for ulike utdanningsgrupper. Det kan i andre sammenhenger være interessant også å studere personer som avbryter en utdanning. Vi har derfor i vårt opplegg identifisert denne gruppen slik at det i andre prosjekter vil være mulig å studere disse personene spesielt. For perioden 1.10.93 til 30.09.94 var i alt 45 656 utdanninger registrert som avbrutt. Dette utgjorde i overkant av 12 % av alle registrerte avsluttede utdanninger i denne perioden.

Vi har i tillegg begrenset massen til dem som fullfører en utdanning i mai/juni. Det viser seg at denne gruppen likevel omfatter de fleste av dem som fullfører om våren. I denne sammenheng kan vi vise til at av alle som fullførte en eller flere utdanninger om våren 1994 i perioden 01.94 - 06.94, hadde i overkant av 94% fullføringsdato i mai/juni. Dette tilsvarer i alt 244.017 personer. Avgrensningen av mai/juni har vi funnet hensiktsmessig i dette prosjektet, men det er likevel mulig å utvide massen til alle som fullfører om våren. Hovedgrunnen for denne ytterligere begrensningen er at alle personene i massen dermed har fått omtrent like lang tid til å tilpasse seg arbeidsmarkedet frem til november et halvt år etter fullføringstidspunkt. På denne måten er vi mer sikre på at en pålitelig sammenlikning av arbeidsmarkedsstatus f.eks. mellom ulike utdanninger vil kunne gjennomføres. Vi unngår dermed å sammenlikne arbeidsmarkedsstatus i november for personer som fullfører i januar med personer som fullfører i juni. Dette kan muligens skape noe problemer for enkelte universitetsutdanninger hvor man tillates å fullføre på ulike tidspunkt om våren, men vi antar at dette er et marginalt problem. Dette må likevel følges nøye i fremtiden siden utdanningsmyndighetene i større grad kan tillate fullføring av høyere utdanning på flere tidspunkt.

¹ En utdanning regnes som fullført når eksamen er bestått og vitnemål er utstedet.

En person kan være registrert en eller flere ganger avhengig av hvor mange utdanninger han/hun har fullført. Omlag 1,7% av alle som fullførte i mai/juni 1994 fullførte mer enn én utdanning. For personer som har fullført flere utdanninger i perioden, har vi her valgt ut kun én utdanning, etter kriterier som benyttes i offisiell utdanningsstatistikk i SSB, utarbeidet av Seksjon for befolknings- og utdanningsstatistikk. I følge disse kriteriene prioriteres heltidsutdanninger fremfor deltid. Dersom det er flere heltidsutdanninger, velges den med det høyeste klassetrinn.

3.2 Andre begrensninger av massen

Vi har kun tatt med personer mellom 16-74 år som er registrert bosatte ved fullføringstidspunktet og et halvt år etter. I tillegg tar vi med de som utvandrer i løpet av perioden mai/juni til november. Disse kan være interessante å studere i enkelte sammenhenger. De som utvandrer vil i enkelte tabeller kunne utgjøre en egen gruppe.

For 1994 står vi igjen med i alt 242 211 personer som danner grunnlaget for statistikken. Av disse var i alt 704 personer utvandret i november. Vi har også laget en statistikkfil for 1993-kullet. Her sto vi igjen med 244 959 personer hvor av 593 utvandrede .

3.3 Tilkopling av opplysninger fra andre registre

3.3.1 Personstatusopplysninger i mai og november fullføringsåret.

Vi har koplet til opplysninger om den enkeltes personstatus på fullføringstidspunktet og ½ år etter, i november. Med personstatus mener vi opplysninger om personen er registrert bosatt, død, forsvunnet eller ikke bosatt men tilknyttet Norge på det aktuelle tidspunktet. Disse opplysningene hjelper oss blant annet til å identifisere personer som fullførte en utdanning i Norge og som var utvandret ½ år senere. Dette kan være interessant bl.a. for innvandrere som har tatt utdanning i Norge og som senere utvandrer tilbake til hjemlandet.

3.3.2 Befolkningens høyeste utdanning (BHU)

Seksjon for befolknings- og utdanningsstatistikk i SSB lager årlig en fil som inneholder opplysninger om befolkningens høyeste utdanning per 1.10 hvert år. Vi har koplet disse opplysningene til våre data om personers fullførte utdanning. Dette er gjort siden det kan være av interesse å vite om den utdanningen personen har fullført i mai/juni 1994 er personens høyeste fullførte utdanning eller ikke. Blant de i alt 242 199 personene i massen, fullførte i overkant av 88% av dem sin til da høyeste utdanning. I dette prosjektet har vi valgt å se på alle som fullfører uavhengig av om det er den høyeste eller ikke. Vi unngår dermed problemer med at personer som har en høy utdanning fra tidligere og som fullfører en annen utdanning om våren som ikke er på like høyt nivå, ikke kommer med i statistikken. Vi har likevel gjort det mulig å identifisere de som fullfører sin høyeste utdanning om våren fra massen av alle som fullfører en utdanning. Disse kan dermed studeres spesielt hvis det er ønskelig.

3.3.3 Innvandringsopplysninger

Dette prosjektet skal ha som delmålsetting å opprette et datagrunnlag som gir muligheter for spesielt å studere innvandrere som fullfører en utdanning i Norge og deres tilpasning til arbeidsmarkedet. Dette krever at vi må få med flest mulige relevante innvandreropplysninger i datagrunnlaget. Datagrunnlaget skal bl.a. kunne skille ut 1. og 2. generasjonsinnvandrere. For å kunne identifisere disse i massen, kopler vi til opplysninger fra en datafil med fødelandsopplysninger som finnes i SSB. Fødelandsfila inneholder foreløpig opplysninger om alle personer som er eller har vært bosatt i Norge i perioden 1.11.70 - 1.1.95, pluss fødte fra 1966 av, innvandrede fra 1967 av og noen døde fra slutten av 60-tallet. Filen oppdateres hvert år med nye personer. Her finner vi opplysninger om innvandringskategori, landbakgrunn, dato for første opphold i Norge som vi kopler til massen vår. Ut i fra disse variablene kan vi identifisere 1. og 2. generasjonsinnvandrere, samt fordele disse etter landbakgrunn og botid i Norge. Vi har videre koplet til opplysning om innvandringsgrunn slik at det er mulig å skille flyktninger fra andre innvandrere.

4. Beskrivelse av opplegget for den løpende statistikken.

4.1. Generelt om den løpende statistikken.

Det tas i utgangspunktet sikte på å lage et opplegg for en løpende statistikk med publisering en gang per år. Vi har valgt å se på alle som fullfører en utdanning om våren hvert år. I første omgang har sett på arbeidsmarkedsstatusen i november et halvt år etter fullføringstidspunktet. Opplegget kan lett utvides til å omfatte også status lenger etter fullføringstidspunktet.

I denne rapporten beskriver vi i hovedsak det foreløpige datagrunnlaget som skal ligge til grunn for løpende statistikk. Det endelige datagrunnlaget vil bestå av data fra «Personregnskapet» hvor det finnes data for personers ulike statuser i arbeidsmarkedet i løpet av et år, med tilhørende periode for hver status.

4.2. Arbeidsmarkedsstatus.

I det foreløpige datagrunnlaget ser vi altså på arbeidsmarkedsstatusen på et gitt tidspunkt ca. et halvt år etter fullført utdanning. Vi benytter data fra «Sysselsettingsregnskapet» som definerer arbeidsmarkedsstatus primo november hvert år. En person klassifiseres her i statuser etter at data om personen fra flere registre er satt sammen. I prioriteringen av hvilken status en person skal plasseres i, har vi tatt utgangspunkt i begrepsapparatet for arbeidsmarkedsstatistikken hvor sysselsetting er prioritert før arbeidsledighet og deretter kommer statuser utenfor arbeidsstyrken. Prioriteringene er også basert på en viss vurdering av kvaliteten på de ulike registrene. I vedlegg 3 angis prioriteringslisten fra «Sysselsettingsregnskapet». Det er gjennomført kvalitetskontroller av antall personer i de ulike tilstandene før hver person er klassifisert i kun en tilstand på et gitt tidspunkt. Det viste seg da at totaltallene stemmer godt over ens med tilsvarende tall fra offisiell statistikk basert på de samme registrene. Det er også gjennomført sammenlikninger av antall personer i hver tilstand etter at de er klassifiserte i kun en tilstand. Tallene blir da noe lavere i Sysselsettingsregnskapet enn i offisiell statistikk. Dette er ikke uventet siden offisiell statistikk baseres på bruttotall og det er dermed ingen kontroll av at personen finnes i andre tilstander samtidig. Sysselsettingsregnskapet er ennå ikke ferdig. Enkelte feil skal rettes opp og visse utbygginger skal gjennomføres i løpet av 1996. Vi har i dette prosjektet benyttet oss av sysselsettingsregnskapet for 1993 og for 1994. På 1994 utgaven har det skjedd visse forbedringer. Spesielt viktig for oss er det at det nå er mulig å skille ut sosialhjelpsmottakere. En del personer som fullfører utdanning, vil ikke tilfredsstille kravene for å motta ledighetstrygd og således ikke oppmuntres til å registrere seg som arbeidsledig ved arbeidskontorene. Alternativet for disse personene vil ofte være å motta sosialhjelp. Det er derfor viktig å få med disse dataene.

I Sysselsettingsregnskapet er det mange statuser som er detaljerte for å presentere som statistikk i tabeller (se oversikt over statuser i vedlegg 3). Vi presenterer her et forslag til gruppering av statuser som kan presenteres i tabeller. I denne grupperingen har forsøkt å fokusere på graden av tilknytning til arbeidsmarkedet og særlig på om personen er i arbeidsstyrken eller ikke.

Sysselsatt:

Her inngår foreløpig arbeidstakere og selvstendige. Vernepliktige og siviltjenestepiktige skal komme inn i denne gruppen når disse dataene blir tilgjengelige. Foreløpig er disse i gruppen «Forøvrig utenfor arbeidsstyrken».

På arbeidsmarkedstiltak (denne kan deles i tre) :

- Sysselsettingstiltak.
- Opplæringstiltak.
- Attføringstiltak.

Registrert helt arbeidsledig:

Her inngår de registrert helt ledige.

Ordinær utdanning:

Her inngår alle i ordinær utdanning.

Kombinert utdanning og arbeid:

her inngår personer som har status som ordinært sysselsatt, og samtidig er i ordinær utdanning. Denne gruppen kan splittes opp i 3 deler;

- Lønnstaker på heltid og under utdanning.
- Lønnstaker på deltid og under utdanning.
- Selvstendig og under utdanning.

Sosialhjelpsmottakere:

Her inngår personer som kun er registrert som sosialhjelpsmottakere. For 1993-årgangen er ikke sosialhjelpsmottakere skilt ut. De inngår i gruppen «Forøvrig utenfor arbeidsstyrken».

Andre bidragsmottakere:

Her inngår tilstandene hvor man mottar bidrag fra det offentlige som trygdet eller pensjonist.

Forøvrig utenfor arbeidsstyrken:

I denne gruppen kommer de som ikke defineres i en annen tilstand. Her kommer bl.a. hjemmeværende. I 1993-årgangen inngår «sosialhjelpsmottakere» i denne gruppen.

Utvandret:

Her vil de personer inngå som var registrert bosatt ved fullføringstidspunktet men er utvandret i løpet av perioden.

4.3. Gruppering av utdanninger.

Vi har i datagrunnlaget med alle enkeltutdanninger på detaljert nivå med 6-sifret kode for Utdanningens art ifølge Standard for utdanningsgruppering. Fra denne koden kan utdanningene enkelt grupperes etter nivå (verdiene 0-9) og fagfelt (verdiene 1-9). I dette prosjektet hvor vi fokuserer på overgang fra utdanning til arbeidsmarkedet kan det i tillegg være interessant å ha andre grupperinger av enkeltutdanninger. En interessant problemstilling kan være å sammenlikne ulike typer utdanning med hensyn på sysselsettings- og ledighetsprosent av alle som fullfører denne typen utdanning et halvt år etter fullføringstidspunkt. Et problem med denne typen statistikk for enkeltutdanninger er at det finnes flere enkeltutdanninger for samme type utdanning. Eksempler her kan være EDB-utdanning. Det finnes et utall enkeltutdanninger innenfor EDB som i praksis gir omlag samme kompetanse. En gruppering av disse ville gi en mye bedre indikator for sammenlikning med andre typer utdanning på samme nivå med hensyn på sysselsettings- og ledighetsprosent. Et annet eksempel kan være lærerutdanning hvor det også finnes flere enkeltutdanninger.

Videre vil en gruppering av typer av utdanning med fokus på grad av kvalifisering til arbeidsmarkedet være nyttig. Det finnes et stort antall enkeltutdanninger som ikke kan regnes som kvalifiserende til et arbeide. Dette kan dreie seg om alt fra grunnkurs av ulike typer fra videregående skole til mellomfagseksamen fra universitet. Siden en rekke av disse utdanningene ikke formelt kvalifiserer folk til arbeid, men er rettet mot kvalifisering for videre utdanning, vil det ikke være så interessant å studere personer overgang til arbeidsmarkedet for folk som fullfører denne typen utdanninger. Gruppering og klassifisering av enkeltutdanninger med fokus på grad av kvalifisering til arbeidsmarkedet, vil derfor være viktig for å kunne gjøre en mer detaljert studie av personer som fullfører mer direkte arbeidskvalifiserende typer av utdanning. Utdanninger av denne typen kan f.eks. være alt fra fullføring av videregående yrkesfaglig kurs på videregående skole til hovedfag/embedsstudium ved et universitet eller et fullført høgskolestudium. Slike grupperinger av enkeltutdanninger vil være viktig for å kunne gi en best mulig oversikt over personers overgang fra utdanning til arbeid.

4.4 Tabeller i den løpende statistikken

I vedlegg 4 presenteres forslag til tabeller for personers overgang fra utdanning til arbeid. Det foreligger tabellforslag til flere typer tabeller til hvert sitt bruk. Én serie ser på alle utdanningsnivåer under ett (tabell 1-7), og det begrenser seg dermed hvor detaljerte fordelinger vi kan ha her. Disse er ment å gi en grov oversikt og kan være aktuelle tabeller for Ukens Statistikk. Det må legges vekt på å få med flere årganger med prosentvis fordeling på arbeidsmarkedsstatuser. På denne måten får vi fokusert spesielt på endringer fra år til år i arbeidsmarkedsstatus for personer som fullfører en utdanning. Vi prioriterer dermed dette fremfor en mindre aggregerte intervaller for enkelte fordelingsvariable. Prioriteringen må gjøres for at ikke tabellene skal bli for omfattende og uoversiktlige.

I tabellforslagene har vi med faktiske tallverdier for 1993 og 1994 da dette datamaterialet er klart. Imidlertid skaper den forskjellige statusgrupperingen noe problemer når vi skal sammenligne de to årskullene. Sosialhjelpsmottakere inngår i gruppen «Utenfor arbeidsstyrken» i årskullet for 1993. For evt. senere årganger vil imidlertid sosialhjelpsmottakere alltid skilles ut som egen gruppe.

Vi syntes at det kunne være interessant å lage en oversikt over status til utvalgte *enkeltutdanninger*. På denne måten vil man kunne få frem situasjonen på arbeidsmarkedet et halvt år etter fullført utdanning om våren et år. Dette kan gi grunnlag for å få en oversikt over ulike typer utdanning og deres arbeidsmarkedssituasjon. Tabell 6 i vedlegg 4 er ment å illustrere hvordan en slik tabell kan se ut.

Det er imidlertid flere problemer med en slik type sammenlikning. For det første er det en del utdanninger hvor svært få personer fullfører hver vår. En sammenlikning av f.eks. sysselsettingsprosenten som inkluderer slike utdanninger, vil naturlig nok bli misvisende. Et annet problem er at det er en del utdanninger som ikke er direkte yrkesrettede. En sammenlikning som inkluderer slike utdanninger, vil også kunne bli misvisende. Disse problemene kan på et vis løses ved å ta med utdanninger hvor et visst minsteantall personer fullfører og kun sammenlikne direkte yrkesrettede/fullstendige utdanninger. Videre kan vi ut fra statusfordelingene for de enkelte utdanninger til en viss grad se om utdanningen er yrkesrettet eller ikke ved å se på andelen som er under videre utdanning et halvt år senere. I tillegg sammenliknes kun utdanninger på samme nivå. Dette er en foreløpig undersøkelse av mulighetene som finnes. En skikkelig statistikk for sammenlikning av ulike utdanninger, vil kreve en del arbeide bl.a. med å finne sammenliknbare utdanninger.

For enkeltutdanninger på videregående nivå har vi valgt ut noen utdanninger med relativt høy sysselsettingsprosent for å illustrere hvordan man kan sammenligne enkeltutdanningers arbeidsmarkedssituasjon. På utdanningsnivå universitets- og høyskole 1-4 år (nivå 5 og 6) finnes det en del utdanninger som ikke er direkte yrkesrettet som f.eks. grunnfag ved universitetet. De som fullfører denne typen utdanning kan ikke direkte sammenliknes med yrkesrettede utdanninger som f.eks. fullført siviløkonom. I tabell 6 har vi kun med de av utdanningene som hadde de høyeste sysselsettingsprosentene samtidig som at antallet som fullførte overgikk 100 (50 for universitets- og høyskolenivå 5 år og over).

Tabellene 7-31 tar for seg de ulike utdanningsnivåene hver for seg. Vi har bestemt oss for å ha en tabellserie for hvert utdanningsnivå som beskriver arbeidsmarkedstilpasningen. På denne måten vil tabellene kun inneholde ett utdanningsnivå slik at det dermed blir bedre plass til andre fordelingsvariable. Det vil være greit også for brukerne siden mange nok kun er interesserte i et utdanningsnivå. En slik fremstilling vil gi brukerne en bedre oversikt over det enkelte utdanningsnivå og dets fordeling på statuser i arbeidsmarkedet. Tabellene vil dermed til en viss grad tilpasses det enkelte nivå. Ikke alle fordelinger vil være interessante på alle nivå, f.eks. vil en fordeling på fagfelt ikke være interessant for de som fullfører grunnskole. Det kan være aktuelt å slå sammen grunnskole og videregående skole til én serie. Det kan også være interessant å lage en egen grunntabellserie spesielt for innvandrere. Her vil det være naturlig å la flere utdanningsnivå inngå i samme tabell. En sterkere og mer detaljert fokusering på botid og landbakgrunn vil også være interessant her.

4.5 Produksjonstid og ressursbruk.

4.5.1 Produksjonstid.

I utgangspunktet var det et viktig poeng i dette prosjektet å ha kort produksjonstid på den løpende statistikken. Produksjonstiden på det foreløpige opplegget blir dessverre forholdsvis lang pga. at utdanningsopplysningene for personer som fullfører ikke er ferdig før i oktober/november år t+1 (t=året personen fullfører utdanningen). Vi finner dermed ikke de personene som fullfører om våren år t før tidligst november året etter. Grunnen til at dette tar så lang tid, er at data fra videregående skoler (VGS) og en del høyskoler ikke kommer inn før på høsten år t+1. Dette skyldes trege registreringsrutiner for institusjoner som fremdeles har manuell registrering. Dataene bygger på oppgaver fra elevene som samles inn av fylkesskolesjefene og deretter overføres til SSB på maskinlesbar form. Dette gjelder oppgaver registrert inn ved fellesinntaket. Resterende oppgaver hentes inn ved at SSB sender ut kontrollopplysninger til de enkelte skoler slik at de kan påføre evt. endringer, elever som avslutter tidligere, nye elever mm. Data fra universitetene er riktignok klare noe tidligere (juni år t+1) og registrerte fagprøver er ferdig om våren år t+1.

I forhold til den løpende statistikken vil produksjonstiden på utdanningsdataene være den begrensende faktoren. De fleste av de øvrige dataene kommer inn tidligere. På kort sikt er det lite man kan gjøre for å forkorte produksjonstiden.

Når utdanningsdataene for perioden 1.10 år t-1 - 1.10 år t, ikke er ferdige før i oktober/november året etter, vil det foreløpige datagrunnlaget ikke være ferdig før over årsskiftet. Sysselsettingsregnskapet er avhengige av å vente på utdanningsdata for de som er i utdanning om høsten. Siden det foreløpige datagrunnlaget for å måle overgang fra utdanning til arbeid avhenger av Sysselsettingsregnskapet, vil dette datagrunnlaget ta ennå noe lenger tid å produsere. Publisering vil neppe skje før ut på nyåret år t+2. Et endelig datagrunnlag som er mer omfattende og bedre egnet for forskningsformål, vil kunne være klart senere på vinteren.

4.5.2 Kostnader.

Kostnader for det løpende opplegget.

Et opplegg for en løpende statistikk er nå i hovedsak etablert. Et tilsvarende opplegg f.eks. for 1995 kan gjennomføres uten store kostnader. Det vil likevel innebære en del arbeide å ta uttak av ulike datafiler og kjøre de rutinene som er etablert. Erfaringsmessig vil det nok også kunne oppstå endringer i grunnlagsregistre fra år til år, noe som krever bearbeiding av rutinene. I tillegg vil selve publiseringsprosessen koste noe. Dette er oppgaver som må gjøres for hver publisering. Totalt vil kostnadene for en årgang av denne løpende statistikken anslagsvis være tilsvarende ett månedsverk. Dette vil utgjøre ca. 60.000 kroner.

Disse kostnadene dekker kun hovedtallene i den løpende statistikken. Hvis brukere ønsker tilleggskjøringer av spesielle tabeller, vil disse kostnadene komme i tillegg.

Ytterligere utviklingskostnader.

Opplegget for den løpende statistikken slik den er presentert her er dekket inn av allerede bevilgede midler. Vi kommer på neste side inn på muligheter for videre arbeide med forbedringer og videreutvikling av dette opplegget. Hvis det skal arbeides videre med enkelte av disse utvidelsene, vil det medføre ytterligere utviklingskostnader. Det vil f.eks. være tilfellet hvis man skal arbeide videre med gruppering av utdanninger med tanke på f.eks. grad av yrkesretting.

5. Mulige utvidelser og forbedringer av opplegget.

Opplegget for en løpende statistikk som presenteres i denne rapporten kan på sikt forbedres noe. Seksjonen arbeider kontinuerlig med bearbeiding av registerdata og utvikling av registerbasert statistikk. På sikt vil dermed dette arbeidet øke mulighetene for å få et forbedret datagrunnlag også for å kartlegge ferdige kandidaters tilpasning på arbeidsmarkedet.

Data fra Lønns- og trekkoppgaveregisteret skal med i Sysselsettingsregnskapet i løpet av 1996. Da vil vi få med detaljerte data for lønn i arbeidsforhold samt inntekter fra ulike trygdeordninger. Data for vernepliktige har Forsvaret ennå ikke maktet å produsere, men dette tas inn så snart det er tilgjengelig. Data for sivilarbeidere vil være tilgjengelig f.o.m. 1994.

Sysselsettingsregnskapet omfatter arbeidsforhold per november. Vi vil også ha med evt. arbeidsforhold på fullføringstidspunktet for utdanningen i mai/juni. Dette kommer med i det endelige datagrunnlaget basert på Personregnskapet. Det vil gi oss muligheter til å vurdere om personen har fått en ny jobb etter at utdanningen er fullført. Slike vurderinger kan gjennomføres i en videreføring av prosjektet.

En ekstra utfordring i forbindelse med å bedre datagrunnlaget for analyse av personers overgang fra utdanning til arbeidsmarkedet, kan bl.a. være å arbeide mer med å se på grupperinger av utdanning med tanke på graden av yrkesretting i ulike typer utdanning. Det kan f.eks. være interessant å lage en oversikt over sysselsettings- og ledighetsprosjenter av ulike utdanninger med samme grad av yrkesretting. Ved sammenlikning av ulike utdanningsgruppers overgang til arbeidsmarkedet, er det viktig at utdanningene har en noenlunde lik grad av yrkesretting. Dette arbeidet krever mer omfattende kompetanse i utdanningsstandarden og mer bearbeiding enn det vi har kunnet gjøre i første omgang. Her må det eventuelt i fremtiden samarbeides nærmere med f.eks. andre seksjoner i SSB som har en slik kompetanse.

En annen interessant videreføring av arbeidet kunne være å vinkle det inn mot i hvilke næringer elever/studenter med ulike fagfelt sysselsettes innenfor eller innenfor hvilke lønnsjikt de havner.

Det vil være en fordel om produksjonstiden på utdanningsregistrene ble kortere.

6. Konklusjoner fra prosjektet.

I dette prosjektet var første hovedmål å tilrettelegge data for analyse av personers overgang fra utdanning til arbeid. Det andre hovedmålet var å lage et opplegg for en løpende statistikk basert på dette datagrunnlaget. Vi har gjennomført undersøkelser av hvilke datakilder som kan bidra til et slikt datagrunnlag. Det er foreløpig kun muligheter for å lage et datagrunnlag over utdanninger tatt i Norge. En ulempe med datamaterialet for produksjon av en løpende statistikk, viste seg å være den lange produksjonstiden, 1 ½ år. Hovedgrunnen til den lange produksjonstiden er lang tid til oppdatering av filen over hvilke personer som fullfører en utdanning om våren. En ytterligere ulempe ved utdanningsdataene er at de ulike utdanninger ikke er gruppert i forhold til graden av yrkesretting. Det ville ha vært en stor fordel om de enkelte utdanningene kunne grupperes etter i hvilken grad utdanningen direkte kvalifiserer til å gå inn i yrkeslivet. Dette er noe som det eventuelt kan arbeides videre med.

Data om de ferdige kandidatenes tilpasning etter fullført utdanning, kan enten baseres på «Personregnskapet» eller «Sysselsettingsregnskapet». «Sysselsettingsregnskapet gir tilpasning til en rekke stater i november hvert år, mens «Personregnskapet» gir mer omfattende data om start- og stoppdato for ulike stater gjennom året. Variabelinnholdet er også mer omfattende i «Personregnskapet. På den annen side er dataene i «Sysselsettingsregnskapet mer bearbeidet for statistikk og har kortere produksjonstid, så vi baserer opplegget for den løpende statistikken på dette. For begge datakildene vil det stadig foregå utvidelser og forbedringer som bedrer forutsetningene for å lage en god løpende statistikk over overgangen fra utdanning til arbeid.

Vi har laget et opplegg for denne løpende statistikken hvor resultatene er presentert i denne rapporten. Konklusjonen fra dette opplegget som her presenteres er at forutsetningene er til stede for å lage en slik statistikk. Det er ennå enkelte begrensninger ved datamaterialet som kan og vil forbedres, men disse begrensningene er ikke så sentrale at de endrer konklusjonene om statistikken. Produksjon av en løpende statistikk forutsetter ekstern finansiering.

Opplegget for den løpende statistikken som presenteres i denne rapporten må betraktes som foreløpig siden det kan komme forbedringer parallelt med utviklingen av andre registerprosjekter ved seksjonen.

Det er pekt på noen spesifikke utviklingsprosjekter for det foreløpige opplegget.

Vedlegg 1. Beskrivelse av datagrunnlag for statistikk.

Her følger en oversikt av de variable som finnes på 1994-versjonen av det foreløpige datagrunnlaget for statistikkproduksjon.

Nr	Feltnavn	Type	Len	Pos	Beskrivelse
1	FNR	Char	11	0	Fødselsnummer For brukerne kun tilgjengelig som entydig løpenummer
Opplysninger om arbeidsforhold pr. 7.11.T					
2	ARBEID	Char	1	11	Aktivt arbeidsforhold per 7.november Kode for om arbeidsforholdet er aktivt per 7.11. (1) eller ikke (0). Blank = Ikke registrert
3	NAERING	Char	5	12	Næring Næringskode ifølge Standard for næringsgruppering (ISIC).
4	ARB_KOMM	Char	4	17	Arbeidsstedskommune Kommunekode for arbeidsstedet
5	F_ARBTID	Char	1	21	Forventet arbeidstid Kode for forventet arbeidstid: 1 = 4-19 timer per uke 2 = 20-29 timer per uke 3 = > 30 timer per uke
6	REGSTART	Char	6	22	Registreringsdato, start (år-mnd-dato) Dato for start på arbeidsforholdet (år-mnd-dato)
7	REGSTOPP	Char	6	28	Registreringsdato, stopp (år-mnd-dato) Dato for stopp på arbeidsforholdet (år-mnd-dato)
Opplysninger om ledighetsforhold pr. 7.11.T					
8	LEDIG	Char	1	34	Aktivt ledighetsforhold per 7.november Kode for aktivt ledighetsforhold per 7.11 eller ikke: 1 = Aktivt per 7.11. 0 = Ikke aktivt
9	ARB_STAT	Char	6	35	Arbeidssøkerstatus Kode 1 (posisjon 1-2) HL = Helt ledig DS = Delvis sysselsatt FS = Fullt sysselsatt i arbeid eller tiltak YH = Yrkeshemmet AN = Andre tiltak Kode 2 (posisjon 3-4) PE = Permittert IP = Ikke permittert IT = Ikke tiltak AT = Andre tiltak VI = Bare tilknyttet vikartjenesten ET = Etablerer UU = Under utredning SK = Skole HO = Hospitant i ordinær bedrift EE = Eget erverv AM = AMO-deltaker Kode 3 (posisjon 5-6) ID = Ikke dagpenger SD = Søkt dagpenger DP = Dagpenger AT = Attføringspenger
10	TILTKODE	Char	1	41	Tiltakskode (0-7) Tiltakskode satt ut fra arbeidsmarkedsstatus: 0 = Helt ledig 1 = Offentlige sysselsettingstiltak 2 = Lønnstilskudd 3 = Praksisplasser 4 = Arbeidsmarkedsopplæringskurs 5 = Utdanningsvikariater 6 = Andre tiltak 7 = Attføringstiltak Blank = Ikke på tiltak eller registrert ledig
11	START	Char	6	42	Startdato for arbeidssøkerstatusen Startdato for ledighets/tiltaksperioden, år-mnd-dato
12	STOPP	Char	6	48	Stoppdato for arbeidssøkerstatusen Stoppdato for ledighets/tiltaksperioden, år-mnd-dato
Opplysninger om igangværende utdanning pr. 7.11.T					
13	UTDART11	Char	6	54	Utdanningens art per 7.november Klassifisert i samsvar med Standard for utdanningsgruppering i Offisiell norsk statistikk. Koding ut fra nivå og fagfelt.
14	KLTRIN11	Char	2	60	Klassetrinn for utdanningen i november

					Bestemmes ut fra utdanningens normale varighet og varighet av nødvendig forutdanning. Noe mer detaljert enn nivåkodningen i Standard for utdanningsgruppering.
15	HELDEL11	Char	1	62	Heltid/deltid for utdanningen i november Kode for hel (1)- eller deltidsutdanning (2). Heltidsutdanning forutsetter at studentene er ikke-yrkesaktive eller bare delvis yrkesaktive. Deltidsutdanninger er slike som fullt yrkesaktive kan delta i.
16	P_DATO11	Char	4	63	Påbegynningsstidspunkt (mnd-år)
17	AMO_11	Char	1	67	AMO-kurs (1-aktiv,0-ikke aktiv)
18	UTDANN11	Char	1	68	Under utdanning per 7. november Kode for aktivt utdanningsforhold per 7.11 (1) eller ikke (0)
Opplysninger om sykemelding og pensjoner pr. 7.11.1					
19	SYK	Char	1	69	Aktivt sykeforhold pr 7.november Kode for aktivt sykeforhold per 7.11 eller ikke. Verdiene for kodene er som følger: 1 = Aktivt langtidssykeforhold 2 = Ikke-aktivt langtidssykeforhold 3 = Aktivt korttidssykeforhold 4 = Ikke-aktivt korttidssykeforhold Blank = Ikke sykemeldt
20	PENS_ART	Char	3	70	Pensjonens art Kode for alderspensjon (1) eller uførepensjon (0) i første posisjon.
21	UFORDATO	Char	4	73	Uføretidspunkt Tidspunkt for uføretid (år-mnd)
22	UFORGRAD	Char	3	77	Uføregrad Grad av uføretid i prosent (0-100)
23	PENSJON	Num	8	80	Pensjon i kr. u/ ektef- og barnetillegg

Opplysninger om attføring pr. 7.11.1					
24	ATTFSTAT	Char	1	88	Attføringsstatus(1-3) Kode for attføringsstatus per 7.11. Følgende verdier: 1 = Attføringspenger fra SOFA-søkerregisteret 2 = På attføring ifølge RTVs registre 3 = På attføring i begge registre BLANK = Ikke attføring
25	GRUPPE	Char	1	89	Gruppe (type attføring) Kode for type av attføringshjæmme: 1 = Rehabilitering 2 = Yrkesrettet attføring 3 = Ventetid før uførepensjon 4 = Ventetid før uførepensjon inntil 8 uker
26	TILGDATE	Char	6	90	Tilgangsdato Dato for tilgang på attføringsstønad (år-mnd-dato)
27	ATTFGRAD	Char	3	96	Uføregrad for attføringsforholdet Grad av attføring i prosent (0-100)
28	ATTFORING	Char	1	99	Aktivt attføringsforhold per 7.11 Kode for aktivt attføringsforhold per 7.11. (1) eller ikke (0).
29	STATUS_S	Char	5	100	Viktigste status per 7.11, syss. regnskap De to første siffer angir hovedstatus (i alt 12 grupper): 01 = Ordinær lønnstaker 02 = Ordinær selvstendig 03 = Sysselsettingstiltak 04 = Opplæringstiltak 05 = Attføringstiltak 06 = Registrert helt ledig 07 = Sykemeldt 08 = Utdanning 09 = Ufør 10 = Attføring 11 = Alderspensjon 12 = Annet
30	BK_PENSJ	Char	1	105	Beløpskode pensjonsgivende inntekt 1 = 0 2 = 1-4.999 3 = 5.000-49.999 4 = 50.000-99.999 5 = 100.000-199.999 6 = 200.000 og mer
31	BK_SYK	Char	1	106	Beløpskode alle sykeforhold 1 = 0 2 = 1-4.999 3 = 5.000-49.999 4 = 50.000-99.999 5 = 100.000-199.999 6 = 200.000 og mer
32	SS_TILT	Char	1	107	Start/stoppkode for tiltak 1 = startdato=0101 og stoppdato=1231 2 = startdato>0101 og stoppdato<1231 3 = startdato>0100 og stoppdato<1232

					4 = Andre verdier på start- og stoppdato
33	SS_ATTFF	Char	1	108	Start/stoppkode for attføring 1 = startdato=0101 og stoppdato=1231 2 = startdato>0101 og stoppdato<1231 3 = startdato>0100 og stoppdato<1232 4 = Andre verdier på start- og stoppdato
34	E_PSTAT	Char	3	109	Type etterlattepensjon 3-sifret kode. 1. posisjon: 3 = Ektefelle 4 = Annen 5 = Bam
35	E_UFTID	Char	4	112	Uføretidspunkt for etterlattepensjon
36	E_PENSJ	Num	8	116	Etterlattepensjon i kroner Uten ektefelle- og bame tillegg
37	E_AKTIV	Char	1	124	Aktiv etterlattepensjonsforhold pr 7.11 1 = Aktivt
38	O_KONTO	Char	4	125	Overgangsstønad, konto 5510, 5530, 5540 eller 5560
39	O_STONAD	Num	8	129	Overgangsstønad, månedlig Månedlig beløp i kroner
40	O_AKTIV	Char	1	137	Overgangsstønad, aktivt pr 7.11 1 = Aktivt
41	SOS_VIKT	Char	1	138	Viktigste kilde til livsopphold
42	SOS_BIDR	Num	8	139	Bidragssum mottatt i året
43	SOS_LAAN	Num	8	147	Lånesum mottatt i året
44	SOS_NOV	Char	1	155	Mottatt sosialhjelp i november 1 = Ja
Data om den fullførte utdanningen i mai og juni år T					
45	UTD_ART	Char	6	156	Utdanningens art Klassifisert i samsvar med Standard for utdanningsgruppering i Offisiell norsk statistikk. Koding ut fra nivå og fagfelt.
46	KLTRINN	Char	2	162	Klassetrinn Bestemmes ut fra utdanningens normale varighet og varighet av nødvendig forutdanning. Noe mer detaljert enn nivåkodingen i Standard for utdanningsgruppering.
47	HELTID	Char	1	164	Heltid/deltid Kode for hel (1)- eller deltidsutdanning (2). Heltidsutdanning forutsetter at studentene er ikke-yrkesaktive eller bare delvis yrkesaktive. Deltidsutdanninger er slike som fullt yrkesaktive kan delta i.
48	K_BEGY	Char	4	165	Kurssets påbegynnningstidspunkt Tidspunkt for kursstart (mnd-år) eller BLANK.
49	SKO_NR	Char	7	169	7-sifret skolenummer
50	KL_UNIV	Char	3	176	Klasse universiteter Klassebetegnelse. Identifiserer utdanningsinstitusjonen. Brukes også til å definere AMO-kursdeltakelse.
51	VOKSENOP	Char	1	179	Voksenopplæring Her registreres alle utdanninger som kommer inn under loven om voksenopplæring. Det kreves bl.a. at utdanningen omfatter minst 300 timer og foregår i en utdanningsinstitusjon. (Brevkurs o.l. kommer ikke med.) 1 = Voksenopplæring 2 = Ikke voksenopplæring
52	LINJENR	Char	2	180	Linjenummer
53	E_BEGY	Char	4	182	Elevens påbegynnningstidspunkt Tidspunkt for elevens deltakelse (mnd-år) eller BLANK.
54	SK_KOMM	Char	4	186	Skolekommune Kommunen hvor skolen holder til.
55	SKOLESL	Char	2	190	Skoleslag Ved gruppering av elever og studenter etter skoleslag, nyttes den inndeling av utdanningsinstitusjonene som er fastlagt i Standard for næringsgruppering (SN94) Følgende verdier: 81 = Universiteter 82 = Distriktshøgskoler 83 = Pedagogiske høgskoler 84 = Ingeniørhøgskoler 85 = Sosialhøgskoler 86 = Helsefaghøgskoler 87 = Militære høgskoler 89 = Andre høgskoler mm
56	EIERFORH	Char	1	192	Eierforhold Eierforholdet ved skolen: 1 = Ansv. selskap 2 = Aksjeselskap 3 = Kommandittselskap 4 = Andelslag 5 = Institusjon, forening sparebank 6 = Stat

					7 = Komm., fylkeskomm. 8 = Annet eierforhold 9 = Uoppgitt 0 = Enkeltperson
57	BOKOMM	Char	4	193	Bostedskommune
58	KJONN	Char	1	197	Kjønn 1 = Mann 2 = Kvinne
59	ALDER_UR	Num	8	198	Alder, utregnet Dersom fødselsår > T; T - fødselsår, ellers; 100 + T - fødselsår
60	ELEVST	Char	1	206	Elevstatus 1 = Elev 2 = Privatist
61	BOST_K	Char	1	207	Bosted kontra skolekommune 1 = Samme 2 = Annen 3 = Annet fylke
62	STUD_K	Char	5	208	Studieretningskode
63	ISCED_K	Char	5	213	ISCED-kode Internasjonal standard for utdanningsinndeling.
64	FOEDEL	Char	3	218	Fødeland Fra utdanningsfil
65	STBORG	Char	3	221	Statsborgerskap Fra utdanningsfil
66	NACE	Char	6	224	NACE-kode
67	HS_KODE	Char	2	230	Kode for høgskolesentra
68	I_KAT	Char	1	232	Kode for innvandringskategori
69	L_BAKG	Char	3	233	Kode for landbakgrunn
70	FULLFT2	Char	4	236	Fullføringstidspunkt, år-mnd.
Personens registreringsstatus i mai år T fra Personregisteret.					
71	P_STAT5	Char	1	240	Personens registreringsstatus i mai Kode for personens registreringsmessige stilling i folkeregistreringen. 1 = Bosatt 2 = Død 3 = Utvandret 4 = Forsvunnet 5 = Ikke registrert som bosatt i Norge, men med tilknytning til landet
72	P_DAT_5	Char	6	241	Reg.dat for personens status i mai Registreringsdato for personstatus, år-mnd-dato
72	BO_KOM_5	Char	4	247	Bokommune i mai
74	EKTST_5	Char	1	251	Sivilstand i mai Kode for betegnelsen på en persons stilling i forhold til ekteskapslovgivningen. 1 = Ingen (ugift) 2 = Gift 3 = Enke/enkemann 4 = Skilt 5 = Separert 6 = Registrert partnerskap 7 = Separert partner 8 = Skilt partner 9 = Gjenlevende partner
75	E_DAT_5	Char	6	252	Reg.dat for ekteskkelig status i mai Registreringsdato for ekteskkelig status, år-mnd-dato, eller BLANK
Personens registreringsstatus i Personregisteret pr november år T					
76	P_STAT11	Char	1	258	Personens registreringsstatus i november Kode for personens registreringsmessige stilling i folkeregistreringen. 1 = Bosatt 2 = Død 3 = Utvandret 4 = Forsvunnet 5 = Ikke registrert som bosatt i Norge, men med tilknytning til landet
77	P_DAT_11	Char	6	259	Reg.dat for personens status i november Registreringsdato for personstatus, år-mnd-dato
78	BO_KOM11	Char	4	265	Bokommune i november
79	EKTST_11	Char	1	269	Sivilstand i november Kode for betegnelsen på en persons stilling i forhold til ekteskapslovgivningen. 1 = Ingen (ugift) 2 = Gift 3 = Enke/enkemann 4 = Skilt 5 = Separert 6 = Registrert partnerskap 7 = Separert partner 8 = Skilt partner 9 = Gjenlevende partner
80	E_DAT_11	Char	6	270	Reg.dat for ekteskkelig status i november Registreringsdato for ekteskkelig status, år-mnd-dato, eller BLANK

81	STATUS5	Char	1	276	Personstatus i mai for avslutta om våren
82	STATUS11	Char	1	277	Personstatus i november for avslutta om våren
Personens høyeste fullførte utdanning pr. 1.10.T					
83	UTDART_O	Char	6	278	Utdanningens art, omkodet. Høyeste fullførte Klassifisert i samsvar med Standard for utdanningsgruppering i offentlig norsk statistikk. Omkodet slik at utdanninger som har endret seg over tid kan sammenliknes.
84	KLTRIN_O	Char	2	284	Klassetrinn, omkodet. Høyeste fullførte Bestemmes ut fra utdanningens normale varighet og varighet av nødvendig forutdanning. Omkodet slik at utdanninger som har endret seg over tid kan sammenliknes.
85	FU_LAND	Char	3	286	Fullføringsland. Høyeste fullførte Landkode for hvor utdanningen er fullført.
86	FU_TID	Char	4	289	Fullføringsstidspunkt. Høyeste fullførte År-mnd. Variabelen er lik «Elevens avslutningstidspunkt» der dette er utfylt, ellers er den lik «Kursets avslutningstidspunkt».
87	ISCEDK	Char	5	293	ISCED-kode. Høyeste fullførte Internasjonal standard for utdanningsinndeling.
88	PEDESEM	Char	1	298	Kode for fullført ped.sem. Høyeste fullførte 1 hvis personen har fullført pedagogisk seminar. Ellers BLANK.
89	HOY_VAAR	Char	1	299	Kode for om vårens utdanning er høyeste fullførte H = Utdanningen fullført om våren år T er den høyeste inntil 1.10. år T F = Personens fullførte utdanning om våren er lik personens høyeste fullførte inntil 1.10. år T, men fullføringsdato er senere på BHU-fil. E = Personens fullførte utdanning om våren er lik personens høyeste fullførte inntil 1.10. år T, men fullføringsdato er tidligere på BHU-fil. I = Utdanningen fullført om våren er ikke personens høyeste fullførte
Opplysninger om evt. innvandringsbakgrunn til personene i massen					
90	FODELAND	Char	3	300	Fødeland
91	F_DATO	Char	6	303	Første oppholdsdato Angir dato for første opphold i landet. Denne datoen er utgangspunkt for å bestemme botid i landet. (år-mnd-dato, 641001, fødselsdato, BLANK)
92	SIV_INN	Char	1	309	Sivilstand ved innvandring
93	INNVKAT	Char	1	310	Innvandringskategori A = Uten innvandringsbakgrunn B = Førstegenerasjonsinnvandrer uten norsk bakgrunn C = Andregenerasjonsinnvandrer D = Utenlandsadoptert E = Utenlandsfødt med en norsk forelder F = Norskfødt med en utenlandsfødt forelder G = Født i utlandet av norskfødte foreldre
94	LANDBAKG	Char	3	311	Landbakgrunn Eget, evt. mors, evt. fars utenlandske fødeland. Kategori A har bare 000 som landbakgrunn.
95	FLYREG	Char	1	314	Flyktning iflg. Flyktningeregisteret Denne koden angir om personen defineres som flyktning eller ikke. For å få flyktningestatus kreves bl.a. at man har fått oppholdstillatelse eller opphold på humanitert grunnlag. Denne brukes som offisiell definisjon på flyktninger i statistikk over flyktninger. 1 eller BLANK.
96	INN_GRUN	Char	4	315	Kode for innvandringsgrunn 4-sifret kode som beskriver grunn for innvandring. Å være registrert med flukt som innvandringsgrunn, innebærer ikke nødvendigvis at man defineres som flyktning. På 1-sifternivå : 7 = Flukt, 8 = Andre grunner
97	NIVAA	Char	1	319	Nivå på utdanningen 1. siffer i utdanningsstandard: 1 = Barneskole 2 = Ungomsskole 3 = Videregående, nivå I 4 = Videregående, nivå II 5 = Universitet/høgskole, nivå I 6 = Universitet/høgskole, nivå II 7 = Universitet/høgskole, nivå III 8 = Forskerutdanning 9 = Uoppgitt
98	F_KODE	Char	2	320	Fagfelt for utdanningen 2. siffer i utdanningsstandard: 1 = Allment fagfelt 2 = Humaniora og estetikk 3 = Undervisning 4 = Administrasjon, økonomi, samf.vit. og jus 5 = Industri, håndverk, naturvit. og teknikk 6 = Samferdsel 7 = Helsevesen 8 = Jordbruk, skogbruk og fiske 9 = Tjenesteyting og forsvar
99	FA_KODE	Char	1	322	Kode for antall år bosatt i Norge 1-7 = Antall år bosatt, avrundet oppover

					8 = Mer enn 7 år bosatt
100	STAT_1	Char	1	323	Kode for status. Grov A = Sysselsatte B = Arbeidsmarkedstiltak C = Registrert helt arbeidsledige D = Ordinær utdanning E = Lønnstaker heltid og ord. utdanning F = Lønnstaker deltid og ord. utdanning G = Selvstendig og ord. utdanning H = Bidragsmottakere I = Forøvrig utenfor arbeidsstyrken J = Utvandret K = Uoppgitt
101	L_KODE	Char	1	324	Kode for landbakgrunn 1 = Norge 2 = Norden 3 = Vest-Europa ellers 4 = Øst-Europa 5 = Nord-Amerika og Oceania 6 = Asia 7 = Afrika 8 = Sør- og Mellom-Amerika
102	UTD_ART2	Char	5	325	5 første siffer fra UTD_ART

Vedlegg 2. Nye variable som legges til datagrunnlaget for forskning

Følgende gruppering av utdanninger er ikke gjennomført. Slike grupperinger kan evt. gjennomføres i en videreføring av prosjektet:

Gruppering av utdanning # 1	Gruppering etter nivå
Gruppering av utdanning # 2	Gruppering etter fagfelt
Gruppering av utdanning # 3	Gruppering etter skoletype
Gruppering av utdanning # 4	Gruppering etter om utdanningen er endelig

Forøvrig kan alle variable som inngår i et fremtidig Personregnskap legges til. Det er for omfattende å gi en innføring i hva Personregnskapet omfatter i sin helhet her, men hovedsakelig vil følgende variable komme i tillegg:

Fra Personregnskapet:

Inntektsopplysninger

Pensjonsgivende inntekt i primærnæring tot. år t.	
Pensjonsgivende inntekt utenfor primærnæring	
Næring år t.	
Pensjonsinntekt: lønn delingsforetak år t	
Yrkesstatus	Her tillegges status lønnstaker eller selvstendig alt etter hvor inntekt over året var størst

Lønnsopplysninger

Beløpskode LTO	Fra lønns- og trekkoppgaveregisteret
Beløp	
Startdato for utbetaling	
Sluttdato for utbetaling	

Variable som ikke trengs i den løpende statistikken

Født barn år t	
Familienummer	
Familietype ut fra ant. barn <16 år	
Om inngått ekteskap år t	
Om skilt år t.	
Ektefelles pensjonsgivende inntekt	
Mors pensjonsgivende inntekt	
Fars pensjonsgivende inntekt	
Ektefelles høyeste fullførte utdanning	
Mors høyeste fullførte utdanning	
Fars høyeste fullførte utdanning	

Vedlegg 3. Koder for status og prioritering av disse i sysselsettingsregnskapet. Gruppering av disse statusene i vårt prosjekt.

Gruppering 1993-FIL		Statusgrupper
Koder		
01	LØNNSTAKER	Sysselsatte
01H	heltid	
01HK	kun heltid	
01H7	sykemeldt	
01H10	annen attføring	
01H9	ufør	
01HA	annen	
01D	deltid	
01DK	kun deltid	
01D7	sykemeldt	
01D10	annen attføring	
01D9	ufør	
01D11	alderspensionist	
01DA	annen	
01U	oppgitt arb.tid	
02	SELVSTENDIG	
02K	kun selvstendig	
027	sykemeldt	
0210	annen attføring	
029	ufør	
0211	alderspensionist	
02A	annet	
03	SYSSELSETTINGSTILTAK	Sysselettingstiltak
03K	kun sysselsettingstiltak	
(01D3, 01D5 og 01H5 inngår i 03K)		
037	sykemeldt	
039	ufør	
03A	annet	
05	ATTFØRINGSTILTAK	Attføringstiltak
05K	kun attføringstiltak	
059	ufør	
058	ordinær utdanning	
05A	annet	
084	opplæringstiltak	Opplæringstiltak
084K	kun opplæringstiltak	
084A	annet	
(074 skal inngå i 084K)		
06	HELT LEDIG	Registrert helt arbeidsledig
06DP	ledig med dagpenger	
06DPK	kun ledig med dagpenger	
06DP7	sykemeldt	
06DPA	annet	
06ID	ledig uten dagpenger	
06IDK	kun ledig uten dagpenger	
06ID7	sykemeldt	
06ID8	ordinær utdanning	
06IDA	annet	
08	UNDER UTDANNING	Ordinær utdanning
088	ordinær utdanning	
088K	kun ordinær utdanning	
0889	ufør	
08810	attføring	
088A	annet	
01H8	lønnstaker heltid og ord.utdanning	Kombinert utdanning og arbeid
01D8	lønnstaker deltid og ord.utdanning	
028	Selvstendig og ord.utdanning	
09	UFØREPENSJON	Bidragsmottakere
09K	kun ufør	
09A	annet	
10	ANNEN ATTFØRING	
10K	kun annen attføring	
10A	annet	
11	ALDERSPENSJON	
11K	kun alderspensjon	

11A	annet	
07	SYKEMELDT	
07K	kun sykemeldt	
07A	annet	
12	ANNET	Førørig utenfor arbeidsstyrken
		Herunder hjemmевærende og andre som ikke er registrert i statistikken.
UTV		Utvandret

Gruppering 1994-FIL.

Koder		Statusgrupper
01	LØNNSTAKER	Syssetatte
01H	heltid	
01HK	kun heltid	
01H7	sykemeldt	
01H10	annen attføring	
01H9	ufør	
01HA	annen	
01D	deltid	
01DK	kun deltid	
01D7	sykemeldt	
01D10	annen attføring	
01D9	ufør	
01D11	alderspensionist	
01DA	annen	
01U	oppgitt arb.tid	
02	SELVSTENDIG	
02K	kun selvstendig	
027	sykemeldt	
0210	annen attføring	
029	ufør	
0211	alderspensionist	
02A	annet	
03	SYSSELSETTINGSTILTAK	Syssettingstiltak
03K	kun syssettingstiltak	
037	sykemeldt	
039	ufør	
03A	annet	
05	ATTFØRINGSTILTAK	Attføringstiltak
05K	kun attføringstiltak	
059	ufør	
058	ordinær utdanning	
05A	annet	
084	opplæringstiltak	Opplæringstiltak
084K	kun opplæringstiltak	
084A	annet	
06	HELT LEDIG	Registrert helt arbeidsledig
06DP	ledig med dagpenger	
06DPK	kun ledig med dagpenger	
06DP7	sykemeldt	
06DPA	annet	
06ID	ledig uten dagpenger	
06IDK	kun ledig uten dagpenger	
06ID7	sykemeldt	
06ID8	ordinær utdanning	
06IDA	annet	
08	UNDER UTDANNING	Ordinær utdanning
088	ordinær utdanning	
088K	kun ordinær utdanning	
0889	ufør	
08810	attføring	
088A	annet	
01H8	lønnstaker heltid og ord.utdanning	Kombinert utdanning og arbeid
01D8	lønnstaker deltid og ord.utdanning	
028	Selvstendig og ord.utdanning	
12C		Sosialhjelpsmottakere
09	UFØREPENSIJON	Andre bidragsmottakere
09K	kun ufør	
09A	annet	
10	ANNEN ATTFØRING	
10K	kun annen attføring	

10A	annet	
11	ALDERSPENSJON	
11K	kun alderspensjon	
11A	annet	
07	SYKEMELDT	
07K	kun sykemeldt	
07A	annet	
12A ETTERLATTE		Førøvrig utenfor arbeidsstyrken Herunder hjemmeværende og andre som ikke er registrert i statistikken.
12B ENSLIG FORSØRGER		
12K ANNET		
UTV		Utvandret

Vedlegg 4. Forslag til tabeller i den løpende statistikken.

Tabell 1. Personer 16-74 år som fullførte en utdanning i mai og juni etter status pr. november samme år, kjønn og nivå.
Absolutte tall og i prosent av personer på hvert utdanningsnivå. 1993.

Kjønn	Nivå	Status								
		I alt	Sysselsatte	Arbeidsmarkeds- tiltak	Registrert helt arbeidsledige	Ordinær utdanning	Kombinert utdanning og arbeid	Bidrags- mottakere	Forøvrig utenfor arbeidsstyrken 1)	Utvandret
I alt	I alt	244959	42443	15060	7413	113772	36260	1988	27430	593
	Grunnskole	52550	421	1570	289	42733	5596	121	1759	61
	Videregående	148042	24408	12414	6074	59632	21882	1686	21604	342
	Universitet/høy- skole (1-4 år)	40417	15364	959	883	11142	8245	174	3495	155
	Universitet/høy- skole (5 år og over)	3950	2250	117	167	265	537	7	572	35
Menn	I alt	122276	18812	6880	4026	58897	17886	1006	14552	217
	Grunnskole	26834	210	715	135	21808	3064	67	808	27
	Videregående	76114	11523	5638	3283	31996	10998	856	11718	102
	Universitet/høy- skole (1-4 år)	16885	5718	452	512	4928	3496	79	1636	64
	Universitet/høy- skole (5 år og over)	2443	1361	75	96	165	328	4	390	24
Kvinner	I alt	122683	23631	8180	3387	54875	18374	982	12878	376
	Grunnskole	25716	211	855	154	20925	2532	54	951	34
	Videregående	71928	12885	6776	2791	27636	10884	830	9886	240
	Universitet/høy- skole (1-4 år)	23532	9646	507	371	6214	4749	95	1859	91
	Universitet/høy- skole (5 år og over)	1507	889	42	71	100	209	3	182	11
Prosent										
I alt	I alt	100.0	17.3	6.1	3.0	46.4	14.8	0.8	11.2	0.2
	Grunnskole	100.0	0.8	3.0	0.5	81.3	10.6	0.2	3.3	0.1
	Videregående	100.0	16.5	8.4	4.1	40.3	14.8	1.1	14.6	0.2
	Universitet/høy- skole (1-4 år)	100.0	38.0	2.4	2.2	27.6	20.4	0.4	8.6	0.4
	Universitet/høy- skole (5 år og over)	100.0	57.0	3.0	4.2	6.7	13.6	0.2	14.5	0.9
Menn	I alt	100.0	15.4	5.6	3.3	48.2	14.6	0.8	11.9	0.2
	Grunnskole	100.0	0.8	2.7	0.5	81.3	11.4	0.2	3.0	0.1
	Videregående	100.0	15.1	7.4	4.3	42.0	14.4	1.1	15.4	0.1
	Universitet/høy- skole (1-4 år)	100.0	33.9	2.7	3.0	29.2	20.7	0.5	9.7	0.4
	Universitet/høy- skole (5 år og over)	100.0	55.7	3.1	3.9	6.8	13.4	0.2	16.0	1.0
Kvinner	I alt	100.0	19.3	6.7	2.8	44.7	15.0	0.8	10.5	0.3
	Grunnskole	100.0	0.8	3.3	0.6	81.4	9.8	0.2	3.7	0.1
	Videregående	100.0	17.9	9.4	3.9	38.4	15.1	1.2	13.7	0.3
	Universitet/høy- skole (1-4 år)	100.0	41.0	2.2	1.6	26.4	20.2	0.4	7.9	0.4
	Universitet/høy- skole (5 år og over)	100.0	59.0	2.8	4.7	6.6	13.9	0.2	12.1	0.7

1) For 1993-årgangen inngår sosialhjelpsmottakere i gruppen 'Forøvrig utenfor arbeidsstyrken'.

Tabell 2. Personer 16-74 år som fullførte en utdanning i mai og juni etter status pr. november samme år, kjønn og nivå.
Absolutte tall og i prosent av personer på hvert utdanningsnivå. 1994.

Kjønn	Nivå	I alt	Status								Utvandret
			Sysselsatte	Arbeidsmarkeds-tiltak	Registrert helt arbeidsledige	Ordinær utdanning	Kombinert utdanning og arbeid	Sosialhjelps-mottakere	Andre bidrags-mottakere	Forøvrig utenfor arbeidsstyrken	
I alt	I alt	242211	44352	13848	6925	112244	36565	894	1989	24690	704
	Grunnskole	53193	371	815	223	44234	6105	65	84	1218	78
	Videregående	141708	24577	11854	5612	55932	21741	792	1702	19120	378
	Universitet/høy-skole (1-4 år)	43097	16961	1023	882	11771	8241	36	201	3774	208
	Universitet/høy-skole (5 år og over)	4213	2443	156	208	307	478	1	2	578	40
Menn	I alt	120667	19793	6083	3479	57924	18285	534	1004	13289	276
	Grunnskole	27220	194	334	106	22590	3340	37	41	543	35
	Videregående	73211	12031	5216	2757	29817	11354	480	862	10572	122
	Universitet/høy-skole (1-4 år)	17570	6051	445	497	5309	3290	16	99	1771	92
	Universitet/høy-skole (5 år og over)	2666	1517	88	119	208	301	1	2	403	27
Kvinner	I alt	121544	24559	7765	3446	54320	18280	360	985	11401	428
	Grunnskole	25973	177	481	117	21644	2765	28	43	675	43
	Videregående	68497	12546	6638	2855	26115	10387	312	840	8548	256
	Universitet/høy-skole (1-4 år)	25527	10910	578	385	6462	4951	20	102	2003	116
	Universitet/høy-skole (5 år og over)	1547	926	68	89	99	177	-	-	175	13
Prosent											
I alt	I alt	100.0	18.3	5.7	2.9	46.3	15.1	0.4	0.8	10.2	0.3
	Grunnskole	100.0	0.7	1.5	0.4	83.2	11.5	0.1	0.2	2.3	0.1
	Videregående	100.0	17.3	8.4	4.0	39.5	15.3	0.6	1.2	13.5	0.3
	Universitet/høy-skole (1-4 år)	100.0	39.4	2.4	2.0	27.3	19.1	0.1	0.5	8.8	0.5
	Universitet/høy-skole (5 år og over)	100.0	58.0	3.7	4.9	7.3	11.3	0.0	0.0	13.7	0.9
Menn	I alt	100.0	16.4	5.0	2.9	48.0	15.2	0.4	0.8	11.0	0.2
	Grunnskole	100.0	0.7	1.2	0.4	83.0	12.3	0.1	0.2	2.0	0.1
	Videregående	100.0	16.4	7.1	3.8	40.7	15.5	0.7	1.2	14.4	0.2
	Universitet/høy-skole (1-4 år)	100.0	34.4	2.5	2.8	30.2	18.7	0.1	0.6	10.1	0.5
	Universitet/høy-skole (5 år og over)	100.0	56.9	3.3	4.5	7.8	11.3	0.0	0.1	15.1	1.0
Kvinner	I alt	100.0	20.2	6.4	2.8	44.7	15.0	0.3	0.8	9.4	0.4
	Grunnskole	100.0	0.7	1.9	0.5	83.3	10.6	0.1	0.2	2.6	0.2
	Videregående	100.0	18.3	9.7	4.2	38.1	15.2	0.5	1.2	12.5	0.4
	Universitet/høy-skole (1-4 år)	100.0	42.7	2.3	1.5	25.3	19.4	0.1	0.4	7.8	0.5
	Universitet/høy-skole (5 år og over)	100.0	59.9	4.4	5.8	6.4	11.4	-	-	11.3	0.8

Tabell 3. Personer 16-74 år som fullførte en utdanning i mai og juni i alt og som er innvandrere, etter status pr. november, nivå og botid.
Absolutte tall og i prosent av personer på hvert utdanningsnivå, 1993.

Nivå	Botid	I alt	Status								
			Syssel- satte	Arbeids- markeds- tiltak	Registrert helt arbeids- ledige	Ordinær utdanning	Kombinert utdanning og arbeid	Bidrags- mottakere	Forøvrig utenfor arbeids- styrken 1)	Utvandret	
I alt	I alt	244959	100.0	17.3	6.1	3.0	46.4	14.8	0.8	11.2	0.2
Av dette											
1. generasjonsinnvandrere	I alt	8449	100.0	12.0	16.2	8.2	36.4	11.6	0.8	13.2	1.7
	Inntil 4 år	3045	100.0	7.0	19.1	6.6	39.2	9.8	0.1	15.2	3.0
	4-6 år	2147	100.0	10.4	19.0	10.9	34.4	11.8	0.3	12.2	1.0
	7 år og over	3256	100.0	17.7	11.6	7.8	35.0	13.1	1.7	12.1	1.0
Grunnskole	I alt	52550	100.0	0.8	3.0	0.5	81.3	10.6	0.2	3.3	0.1
Av dette											
1. generasjonsinnvandrere	I alt	1723	100.0	4.4	18.6	4.4	51.5	7.3	0.3	12.7	0.9
	Inntil 4 år	656	100.0	5.3	23.0	4.3	45.3	6.4	.	14.9	0.8
	4-6 år	426	100.0	4.7	22.3	6.1	46.9	6.3	.	12.7	0.9
	7 år og over	641	100.0	3.1	11.5	3.4	60.8	8.7	0.9	10.5	0.9
Videregående	I alt	148042	100.0	16.5	8.4	4.1	40.3	14.8	1.1	14.6	0.2
Av dette											
1. generasjonsinnvandrere	I alt	5547	100.0	10.1	18.0	10.2	33.7	10.9	1.0	14.3	1.9
	Inntil 4 år	2118	100.0	6.0	19.9	7.8	37.6	9.5	0.1	15.6	3.4
	4-6 år	1510	100.0	10.5	19.9	12.9	30.7	12.1	0.4	12.8	0.7
	7 år og over	1918	100.0	14.3	14.4	10.6	31.7	11.5	2.3	14.1	1.0
Universitet/høyskole (1-4 år)	I alt	40417	100.0	38.0	2.4	2.2	27.6	20.4	0.4	8.6	0.4
Av dette											
1. generasjonsinnvandrere	I alt	974	100.0	29.9	3.7	3.6	30.2	22.8	0.4	7.7	1.7
	Inntil 4 år	221	100.0	11.8	3.6	1.8	44.8	22.2	.	11.8	4.1
	4-6 år	170	100.0	18.8	5.3	6.5	38.2	22.9	.	5.9	2.4
	7 år og over	583	100.0	40.0	3.3	3.4	22.3	23.0	0.7	6.7	0.7
Universitet/høyskole (5 år og over)	I alt	3950	100.0	57.0	3.0	4.2	6.7	13.6	0.2	14.5	0.9
Av dette											
1. generasjonsinnvandrere	I alt	205	100.0	42.0	6.3	6.8	11.2	13.2	0.5	15.1	4.9
	Inntil 4 år	50	100.0	52.0	.	4.0	2.0	14.0	.	18.0	10.0
	4-6 år	41	100.0	29.3	7.3	7.3	24.4	14.6	.	12.2	4.9
	7 år og over	114	100.0	42.1	8.8	7.9	10.5	12.3	0.9	14.9	2.6

1) For 1993-årgangen inngår sosialhjelpsmottakere i gruppen 'Forøvrig utenfor arbeidsstyrken'.

Tabell 4. Personer 16-74 år som fullførte en utdanning i mai og juni etter status pr. november, nivå og botid.
Absolutte tall og i prosent av personer på hvert utdanningsnivå. 1994.

Nivå	Botid	I alt	Status									
			Sysse- satte	Arbeids- markeds- tiltak	Registrert helt arbeids- ledige	Ordinær utdanning	Kombinert utdanning og arbeid	Sosial- hjelps- mottakere	Andre bidrags- mottakere	Forøvrig utenfor arbeids- styrken	Utvandret	
I alt	I alt	242211	100.0	18.3	5.7	2.9	46.3	15.1	0.4	0.8	10.2	0.3
Av dette												
1. generasjonsinnvandrere	I alt	8989	100.0	12.4	18.5	8.0	35.3	10.4	2.1	0.7	10.7	1.9
	Inntil 4 år	2949	100.0	6.9	22.8	5.8	36.8	8.2	2.7	0.1	12.5	4.1
	4-6 år	1929	100.0	10.2	20.1	9.9	37.9	9.4	2.6	0.3	8.8	0.9
	7 år og over	4111	100.0	17.3	14.7	8.6	32.9	12.5	1.3	1.3	10.4	0.9
Grunnskole	I alt	53193	100.0	0.7	1.5	0.4	83.2	11.5	0.1	0.2	2.3	0.1
Av dette												
1. generasjonsinnvandrere	I alt	1925	100.0	3.5	20.1	4.4	53.7	6.9	1.6	0.3	8.7	0.8
	Inntil 4 år	660	100.0	4.7	27.7	4.7	43.5	3.6	2.4	.	12.3	1.1
	4-6 år	457	100.0	3.5	21.7	5.7	52.3	5.0	2.4	0.2	8.8	0.4
	7 år og over	808	100.0	2.5	13.0	3.5	62.7	10.5	0.5	0.6	5.8	0.9
Videregående	I alt	141708	100.0	17.3	8.4	4.0	39.5	15.3	0.6	1.2	13.5	0.3
Av dette												
1. generasjonsinnvandrere	I alt	5643	100.0	10.7	21.6	10.1	31.6	8.9	2.8	0.8	11.4	2.1
	Inntil 4 år	1937	100.0	6.1	25.0	7.0	34.2	6.9	3.4	0.1	12.5	4.7
	4-6 år	1287	100.0	10.1	21.6	12.3	34.1	9.3	3.1	0.3	8.6	0.5
	7 år og over	2419	100.0	14.7	18.9	11.5	28.3	10.3	2.1	1.6	12.0	0.7
Universitet/høyskole (1-4 år)	I alt	43097	100.0	39.4	2.4	2.0	27.3	19.1	0.1	0.5	8.8	0.5
Av dette												
1. generasjonsinnvandrere	I alt	1171	100.0	30.0	4.3	3.1	27.8	22.9	.	0.9	9.0	2.1
	Inntil 4 år	293	100.0	12.6	2.0	0.3	43.0	26.3	.	.	9.9	5.8
	4-6 år	150	100.0	29.3	6.0	3.3	31.3	20.7	.	.	8.0	1.3
	7 år og over	728	100.0	37.1	4.8	4.1	21.0	22.0	.	1.4	8.8	0.8
Universitet/høyskole (5 år og over)	I alt	4213	100.0	58.0	3.7	4.9	7.3	11.3	0.0	0.0	13.7	0.9
Av dette												
1. generasjonsinnvandrere	I alt	250	100.0	36.8	4.8	8.8	9.6	14.0	.	.	19.2	6.8
	Inntil 4 år	59	100.0	30.5	.	5.1	16.9	11.9	.	.	25.4	10.2
	4-6 år	35	100.0	17.1	5.7	5.7	17.1	20.0	.	.	17.1	17.1
	7 år og over	156	100.0	43.6	6.4	10.9	5.1	13.5	.	.	17.3	3.2

Tabell 5. Personer 16-74 år som fullførte en utdanning i mai og juni og som var sysselsatt pr. november samme år, etter nivå og fagfelt. I prosent. 1993 og 1994.

År	Nivå	Fagfelt										
		I alt	Allment fagfelt	Humaniora og estetikk	Undervisning	Administrasjon, økonomi, samf.vit. og jus	Industri, håndverk, naturvit. og teknikk	Samferdsel	Helsevesen	Jordbruk, skogbruk og fiske	Tjenesteyting og forsvar	
1993												
	I alt	42443	100.0	14.1	5.6	13.5	23.3	18.9	4.3	12.1	2.3	5.8
	Grunnskole	421	100.0	100.0	-	-	-	-	-	-	-	-
	Videregående	24408	100.0	22.9	3.5	2.0	19.8	26.2	4.9	10.7	3.1	6.8
	Universitet/høyskole (1-4 år)	15364	100.0	-	8.9	33.2	30.4	4.3	4.1	14.4	0.5	3.9
	Universitet/høyskole (5 år og over)	2250	100.0	-	5.7	5.2	17.5	43.0	-	14.0	5.4	9.1
1994												
	I alt	44352	100.0	13.9	5.6	14.5	22.4	19.1	3.9	12.9	2.3	5.3
	Grunnskole	371	100.0	100.0	-	-	-	-	-	-	-	-
	Videregående	24577	100.0	23.5	3.1	2.2	18.6	26.8	4.5	11.0	3.4	6.8
	Universitet/høyskole (1-4 år)	16961	100.0	-	8.9	34.1	28.6	5.1	3.6	15.8	0.4	3.0
	Universitet/høyskole (5 år og over)	2443	100.0	-	7.9	5.2	20.6	41.3	-	13.9	5.0	6.1

Tabell 6. Personer 16-74 som fullførte en utdanning i mai og juni etter status pr. november samme år, utdanningens art (4-siffer) og nivå. I prosent av personer i alt i hver utdanningsgruppe. I prosent. 1994

Nivå Utdanning	I alt	Status							
		Sysselsat- te	Sysselset- tingstilt- ak	Attføring- stiltak	Oppløring- stiltak	Registrert helt arbeidsle- dige	Ordinær utdanning	Kombinert utdanning og arbeid	
Videregående nivå									
Husmorvikar- og hjemmehjelperutdanning	106	100.0	57.5	5.7	2.8	18.9	11.3	2.8	0.9
Dekoraturutdanning	110	100.0	64.5	-	-	8.2	10.0	8.2	9.1
Arbeidslederutdanning for formenn	250	100.0	77.6	0.4	1.6	2.4	1.2	3.2	13.6
Anleggsgfag, annen utdanning	216	100.0	52.3	1.4	0.5	4.6	6.0	23.1	12.0
Anleggsmaskinarbeiderutdanning	132	100.0	66.7	2.3	-	2.3	3.8	17.4	7.6
Vegtrafikkfag	293	100.0	69.6	4.4	0.7	5.5	13.3	1.7	4.8
Hjelpepleierutdanning, sykepleiefag	2180	100.0	67.2	5.7	0.3	2.5	5.7	10.6	8.0
Tannlegeassistentutdanning	107	100.0	59.8	-	-	9.3	12.1	15.0	3.7
Hjelpepleierutdanning, vernepleiefag	686	100.0	81.6	6.4	0.7	3.8	5.8	0.6	1.0
Apotekteknikerutdanning	187	100.0	66.8	0.5	-	8.6	12.8	7.5	3.7
Arbeidsterapeututdanning	236	100.0	64.8	5.9	1.7	14.4	11.0	1.3	0.8
Universitet- og høyskole (1-4 år)									
Regnskapsutdanning	273	100.0	77.3	3.3	0.4	1.1	2.6	7.7	7.7
Butikklederutdanning	102	100.0	76.5	2.0	-	1.0	3.9	2.9	13.7
Spesialutdanning for off. ansatte funksj.	124	100.0	93.5	-	0.8	-	-	0.8	4.8
Økonomisk/administrative fag. Annen utd.	529	100.0	82.8	0.9	0.2	1.7	2.5	7.2	4.7
Maritime navigasjonsfag, annenutd.	278	100.0	82.0	2.2	0.7	3.6	11.2	-	0.4
Maritime maskinistfag. Annen utdanning	157	100.0	78.3	3.2	-	8.9	8.3	1.3	-
Førskolelærerutdanning	1006	100.0	90.4	0.6	0.1	-	0.2	2.9	5.9
Pedagogikk og samf.fag, ettårig videreutd.	481	100.0	60.9	0.4	-	0.6	1.5	20.0	16.6
Humanistiske og estetiske fag. Videreutd. for lærere	243	100.0	65.4	0.8	0.4	0.4	0.8	14.8	17.3
Pedagogikk og samf.fag, halvårig videreutd.	940	100.0	69.8	0.9	0.1	0.6	0.7	6.9	21.0
Pedagogiske fag, videreutd. for lærere	254	100.0	87.8	-	0.4	-	0.8	3.1	7.9
Pedagogikk, pedagogisk seminar	979	100.0	76.7	1.5	0.1	0.6	1.5	6.3	13.2
Økonomisk/administrativ utdanning, generell	857	100.0	67.1	1.9	-	3.9	5.1	9.7	12.4
Handelshøyskoleutdanning	387	100.0	68.7	1.0	-	1.8	4.9	8.3	15.2
Sosionomutdanning	359	100.0	79.7	1.4	-	0.6	3.1	5.8	9.5
Barnevernsutdanning	218	100.0	89.0	0.9	0.5	0.5	2.3	2.3	4.6
Sosiale fag. Videreutdanning	230	100.0	87.8	-	-	-	-	1.7	10.4
Ingeniørutdanning	137	100.0	81.0	0.7	-	0.7	2.9	3.6	10.9
Sykepleierutdanning	1768	100.0	94.7	1.1	-	-	0.3	0.8	3.1
Helsesøsterutdanning	181	100.0	95.0	0.6	-	-	-	1.7	2.8
Vernepleier	334	100.0	91.6	0.6	-	-	0.9	1.2	5.7
Fysioterapeututdanning	155	100.0	89.0	-	-	0.6	-	1.3	9.0
Ergoterapeututdanning	105	100.0	96.2	-	-	-	1.0	-	2.9
Universitet- og høyskole (5 år og over)									
Militære fag	192	100.0	83.9	-	-	-	-	-	16.1
Cand.philol, engelsk, germanske og romanske språk	72	100.0	68.1	2.8	-	-	2.8	12.5	13.9
Økonomisk/administrative fag	115	100.0	84.3	-	-	-	1.7	1.7	12.2
Cand.psychol.utdanning	51	100.0	94.1	-	-	-	2.0	-	3.9
Cand.ploit, statsvitenskaplige fag	59	100.0	61.0	3.4	-	1.7	15.3	8.5	10.2
Cand.jur.-utdanning	311	100.0	48.9	3.2	-	2.9	9.0	14.1	21.9
Cand.scient, Matematikk	60	100.0	61.7	1.7	-	-	5.0	5.0	26.7
Cand.scient, fysiske fag	54	100.0	42.6	-	-	3.7	7.4	20.4	25.9
Cand.scient, kjemiske fag	57	100.0	38.6	-	-	8.8	7.0	19.3	26.3
Cand.scient, biologi	101	100.0	44.6	-	-	3.0	8.9	14.9	28.7
Sivilingeniør, maskinteknisk	187	100.0	66.3	1.1	-	3.7	3.7	9.1	16.0
Sivilingeniør, elektroteknisk	318	100.0	76.4	0.6	-	3.1	3.5	5.0	11.3
Sivilingeniør, kjemitekniske fag	86	100.0	53.5	1.2	-	3.5	5.8	15.1	20.9
Arkitektutdanning	72	100.0	48.6	8.3	-	16.7	16.7	1.4	8.3
Sivilingeniør, bygg- og anlegg	228	100.0	66.2	3.5	-	10.1	5.7	6.6	7.9
Sivilingeniør, naturvit./teknisk.	234	100.0	43.2	3.4	0.4	7.3	12.8	12.4	20.5
Legeutdanning	173	100.0	94.8	-	-	-	-	1.2	4.0
Tannlege	57	100.0	91.2	-	-	-	-	-	8.8
Sivilagronom	84	100.0	71.4	-	-	-	6.0	16.7	6.0

Tabell 7. Personer som fullførte grunnskolen i mai og juni etter status pr. november samme år og skolefylke.
I prosent. 1993 og 1994.

Ar	Skolefylke	I alt	Status							Andre bidragsmottakere 1)	Andre bidragsmottakere 1)	Forøvrig utenfor arbeidsstyrken 1)
			Sysse- satte	Arbeids- markeds- tiltak	Registrert helt arbeids- ledige	Ordinær utdanning	Kombinert utdanning og arbeid	Sosial- hjelps- mottakere 1)				
1993												
Ialt		52489	100.0	0.8	3.0	0.6	81.4	10.7	.	0.2	3.4	
Østfold		2965	100.0	0.5	2.9	0.7	84.5	9.2	.	0.3	1.9	
Akershus		5044	100.0	0.6	1.8	0.2	80.2	14.1	.	0.0	3.1	
Oslo		3546	100.0	1.0	1.6	0.4	81.4	11.2	.	0.1	4.4	
Hedmark		2502	100.0	1.0	5.2	1.0	81.5	6.3	.	0.6	4.4	
Oppland		2203	100.0	0.2	2.2	0.6	86.8	8.2	.	0.1	1.9	
Buskerud		2776	100.0	0.5	4.3	0.6	80.1	11.9	.	0.0	2.5	
Vestfold		2465	100.0	0.5	1.5	0.2	84.7	9.0	.	0.2	3.9	
Telemark		2045	100.0	0.6	1.1	0.7	84.9	7.7	.	0.2	4.8	
Aust-Agder		1400	100.0	0.4	2.6	0.6	81.3	10.4	.	0.3	4.4	
Vest-Agder		1954	100.0	0.4	5.6	0.5	80.7	10.3	.	0.1	2.6	
Rogaland		4740	100.0	0.7	2.5	0.3	74.7	17.7	.	0.1	3.9	
Hordaland		5257	100.0	1.0	2.6	0.5	80.0	12.5	.	0.3	3.1	
Sogn og Fjordane		1421	100.0	1.2	1.8	0.5	81.8	12.0	.	0.2	2.5	
Møre og Romsdal		3267	100.0	0.9	1.9	0.6	84.9	8.7	.	0.2	2.8	
Sør-Trøndelag		3056	100.0	0.4	5.3	0.6	83.5	8.1	.	0.3	1.9	
Nord-Trøndelag		1858	100.0	1.3	3.7	1.2	81.3	8.7	.	0.4	3.4	
Nordland		3206	100.0	1.0	4.8	0.8	82.8	6.2	.	0.4	4.1	
Troms		1906	100.0	1.9	3.9	0.8	79.9	9.0	.	0.9	3.6	
Finnmark		846	100.0	2.2	3.4	0.7	75.2	10.9	.	0.2	7.3	
1994												
Ialt		53115	100.0	0.7	1.5	0.4	83.3	11.5	0.1	0.2	2.3	
Østfold		3055	100.0	0.4	2.5	0.5	85.5	8.8	0.2	0.3	1.8	
Akershus		5210	100.0	0.5	0.3	0.2	82.9	13.5	0.0	0.0	2.5	
Oslo		3548	100.0	0.7	0.8	0.7	81.1	13.1	0.1	0.0	3.4	
Hedmark		2292	100.0	1.0	3.4	1.0	82.8	6.7	0.7	0.7	3.8	
Oppland		2277	100.0	0.7	1.4	0.4	86.4	8.6	0.1	0.1	2.2	
Buskerud		2677	100.0	0.6	1.4	0.3	83.2	12.0	0.1	.	2.4	
Vestfold		2565	100.0	0.8	2.1	0.2	83.0	11.3	0.1	0.2	2.3	
Telemark		2131	100.0	0.4	1.8	0.5	86.2	8.6	0.3	0.4	1.9	
Aust-Agder		1417	100.0	0.6	0.6	0.1	82.9	11.4	0.1	0.1	4.2	
Vest-Agder		2064	100.0	0.3	1.3	0.5	82.8	12.5	0.1	.	2.4	
Rogaland		4874	100.0	0.8	1.5	0.3	77.3	18.2	0.1	0.0	1.8	
Hordaland		5361	100.0	0.5	1.1	0.3	83.6	12.9	0.1	0.1	1.3	
Sogn og Fjordane		1424	100.0	0.7	0.4	0.2	83.1	13.0	0.2	0.2	2.2	
Møre og Romsdal		3248	100.0	0.8	1.0	0.2	85.7	10.9	.	.	1.3	
Sør-Trøndelag		2883	100.0	0.2	1.0	0.1	89.6	7.6	.	0.0	1.4	
Nord-Trøndelag		1730	100.0	0.8	3.2	0.9	83.9	8.7	0.2	0.5	1.8	
Nordland		3136	100.0	0.9	1.8	0.5	85.0	8.6	0.2	0.3	2.7	
Troms		1920	100.0	1.1	4.0	0.4	82.0	9.5	0.1	0.4	2.6	
Finnmark		938	100.0	4.1	2.9	1.8	73.8	11.4	.	0.6	5.4	
Uppgitt		365	100.0	.	.	0.3	81.9	15.1	.	.	2.7	

1) For 1993-årgangen inngår sosialhjelpsmottakere i gruppen 'Forøvrig utenfor arbeidsstyrken'.

Tabell 8. Personer som fullførte grunnskolen i mai og juni etter status pr. november samme år, innvandringsbakgrunn og landbakgrunn. I prosent. 1993.

Innvandringsbakgrunn	Landbakgrunn	I alt	Status								
			Sysselsatte	Arbeidsmarkeds-tiltak	Registrert helt arbeidsledige	Ordinær utdanning	Kombinert utdanning og arbeid	Bidragsmottakere	Forøvrig utenfor arbeidsstyrken 1)	Utvandret	
I alt		52550	100.0	0.8	3.0	0.5	81.3	10.6	0.2	3.3	0.1
Uten innvandringsbakgrunn	I alt	46984	100.0	0.7	2.4	0.4	82.5	10.8	0.2	2.9	0.1
1. generasjonsinnvandrere	I alt	1723	100.0	4.4	18.6	4.4	51.5	7.3	0.3	12.7	0.9
	Norden	119	100.0	.	5.0	0.8	70.6	10.9	1.7	6.7	4.2
	Vest-Europa ellers	62	100.0	6.5	9.7	.	64.5	8.1	.	8.1	3.2
	Øst-Europa	145	100.0	5.5	13.8	4.1	59.3	7.6	0.7	9.0	.
	Nord-Amerika og Oceania	17	100.0	.	23.5	.	47.1	5.9	.	17.6	5.9
	Asia	1050	100.0	4.2	21.0	4.7	48.3	7.0	0.3	14.1	0.5
	Afrika	167	100.0	7.2	14.4	6.0	50.9	7.8	.	13.8	.
	Sør- og Mellom-Amerika	163	100.0	4.3	23.9	6.1	47.2	5.5	.	11.7	1.2
2. generasjonsinnvandrere	I alt	476	100.0	0.2	1.3	0.2	77.3	11.6	.	8.4	1.1
	Norden	43	100.0	.	2.3	.	81.4	7.0	.	9.3	.
	Vest-Europa ellers	33	100.0	.	.	.	81.8	6.1	.	12.1	.
	Øst-Europa	50	100.0	.	.	.	66.0	30.0	.	4.0	.
	Nord-Amerika og Oceania	5	100.0	.	.	.	80.0	.	.	20.0	.
	Asia	317	100.0	0.3	1.3	0.3	77.3	10.7	.	8.8	1.3
	Afrika	22	100.0	.	4.5	.	86.4	4.5	.	4.5	.
	Sør- og Mellom-Amerika	6	100.0	.	.	.	83.3	.	.	.	16.7
Adoptert/Født i utlandet av norskfødte foreldre	I alt	550	100.0	0.2	1.3	0.2	87.1	8.2	0.4	2.5	0.2
	Norden	77	100.0	.	1.3	1.3	83.1	11.7	.	2.6	.
	Vest-Europa ellers	37	100.0	2.7	.	.	83.8	13.5	.	.	.
	Nord-Amerika og Oceania	36	100.0	.	2.8	.	80.6	11.1	.	5.6	.
	Asia	284	100.0	.	1.1	.	89.4	6.0	0.7	2.5	0.4
	Afrika	21	100.0	.	.	.	76.2	23.8	.	.	.
	Sør- og Mellom-Amerika	94	100.0	.	2.1	.	90.4	5.3	.	2.1	.
En utenlandsfødt forelder	I alt	2803	100.0	0.7	3.1	0.5	79.5	11.0	0.1	4.6	0.5
	Norden	1070	100.0	0.9	3.9	0.8	79.7	10.0	0.3	3.6	0.7
	Vest-Europa ellers	918	100.0	0.4	2.5	0.5	78.5	11.7	0.1	5.8	0.4
	Øst-Europa	136	100.0	2.2	2.2	.	80.1	12.5	.	2.9	.
	Nord-Amerika og Oceania	283	100.0	.	3.2	.	78.4	12.0	.	6.0	0.4
	Asia	207	100.0	1.0	1.4	0.5	82.6	13.0	.	1.4	.
	Afrika	105	100.0	.	3.8	.	79.0	10.5	.	6.7	.
	Sør- og Mellom-Amerika	83	100.0	1.2	2.4	.	81.9	7.2	.	7.2	.

1) For 1993-årgangen inngår sosialhjelpsmottakere i gruppen 'Forøvrig utenfor arbeidsstyrken'.

Tabell 9. Personer som fullførte grunnskolen i mai og juni etter status pr. november samme år, innvandringsbakgrunn og landbakgrunn. I prosent. 1994.

Innvandringsbakgrunn	Landbakgrunn	I alt		Status								
				Sysselsatte	Arbeids- markeds- tiltak	Registrert helt arbeidsledige	Ordinær utdanning	Kombinert utdanning og arbeid	Sosial- hjelps- mottakere	Andre bidrags- mottakere	Forøvrig utenfor arbeidsstyrken	Utvandret
I alt		53193	100.0	0.7	1.5	0.4	83.2	11.5	0.1	0.2	2.3	0.1
Uten innvandringsbakgrunn	I alt	47284	100.0	0.6	0.9	0.3	84.3	11.7	0.1	0.2	1.9	0.1
1.generasjons- innvandrere	I alt	1925	100.0	3.5	20.1	4.4	53.7	6.9	1.6	0.3	8.7	0.8
	Norden	107	100.0	3.7	3.7	.	70.1	10.3	.	.	4.7	7.5
	Vest-Europa ellers	47	100.0	4.3	8.5	2.1	66.0	12.8	.	.	4.3	2.1
	Øst-Europa	184	100.0	2.7	15.2	2.7	63.0	6.5	1.1	.	8.2	0.5
	Nord-Amerika og Oceania	17	100.0	.	11.8	.	58.8	5.9	5.9	.	17.6	.
	Asia	1234	100.0	3.5	22.9	5.1	50.9	7.1	1.4	0.3	8.3	0.5
	Afrika	187	100.0	5.3	21.9	5.9	44.4	4.8	3.7	0.5	13.4	.
	Sør- og Mellom-Amerika	149	100.0	2.0	16.8	3.4	60.4	4.0	2.7	0.7	10.1	.
2.generasjons- innvandrere	I alt	484	100.0	0.6	0.4	0.4	78.5	14.9	0.2	.	4.8	0.2
	Norden	59	100.0	1.7	1.7	.	76.3	15.3	1.7	.	3.4	.
	Vest-Europa ellers	31	100.0	.	.	.	87.1	6.5	.	.	3.2	3.2
	Øst-Europa	39	100.0	.	.	.	76.9	17.9	.	.	5.1	.
	Nord-Amerika og Oceania	6	100.0	.	.	.	100.0
	Asia	309	100.0	0.6	0.3	0.3	78.6	14.6	.	.	5.5	.
	Afrika	27	100.0	.	.	3.7	66.7	29.6
	Sør- og Mellom-Amerika	13	100.0	.	.	.	84.6	7.7	.	.	7.7	.
Adoptert/Født i utlandet av norskfødte foreldre	I alt	560	100.0	.	0.7	.	87.1	9.5	.	.	2.0	0.7
	Norden	70	100.0	.	5.7	.	80.0	8.6	.	.	4.3	1.4
	Vest-Europa ellers	47	100.0	.	.	.	80.9	12.8	.	.	4.3	2.1
	Nord-Amerika og Oceania	37	100.0	.	.	.	83.8	16.2
	Asia	312	100.0	.	.	.	88.8	9.3	.	.	1.6	0.3
	Afrika	18	100.0	.	.	.	88.9	5.6	.	.	.	5.6
	Sør- og Mellom-Amerika	76	100.0	.	.	.	92.1	6.6	.	.	1.3	.
En utenlandsfødt forelder	I alt	2937	100.0	0.7	0.4	0.3	84.3	10.5	0.0	0.1	3.2	0.4
	Norden	1111	100.0	0.8	0.5	0.5	84.5	10.3	0.1	0.2	2.6	0.5
	Vest-Europa ellers	937	100.0	0.7	0.4	0.1	84.7	10.0	.	.	3.4	0.5
	Øst-Europa	132	100.0	1.5	.	.	79.5	15.2	.	.	3.8	.
	Nord-Amerika og Oceania	322	100.0	.	.	0.6	85.4	9.3	.	0.3	4.0	0.3
	Asia	220	100.0	.	0.5	0.5	85.9	11.4	.	.	1.8	.
	Afrika	117	100.0	0.9	.	0.9	76.9	13.7	.	.	6.8	0.9
	Sør- og Mellom-Amerika	98	100.0	1.0	.	.	86.7	8.2	.	.	4.1	.

Tabell 10. Personer som fullførte grunnskolen i mai og juni etter status pr. november samme år, landbakgrunn og alder, 1993.

Landbakgrunn	Alder	Status							
		I alt	Sysselsatte	Arbeidsmarkeds-tiltak	Registrert helt arbeidsledige	Ordinær utdanning	Kombinert utdanning og arbeid	Bidrag-mottakere	Forøvrig utenfor arbeidsstyrken 1)
I alt		52489	421	1570	289	42733	5596	121	1759
Norge	I alt	46957	324	1151	195	38763	5061	109	1354
	T.o.m. 16 år	45997	216	934	105	38468	5001	41	1232
	17-24 år	371	44	67	38	107	30	15	70
	25-39 år	455	47	128	40	131	25	38	46
	40-74 år	134	17	22	12	57	5	15	6
Norden	I alt	1296	10	50	11	1036	132	5	52
	T.o.m. 16 år	1251	7	40	8	1021	129	1	45
	17-24 år	25	1	5	2	9	3	1	4
	25-39 år	15	1	2	1	6	.	2	3
	40-74 år	5	1	3	.	.	.	1	.
Vest-Europa ellers	I alt	1044	9	29	5	819	119	1	62
	T.o.m. 16 år	1018	6	23	3	813	118	.	55
	17-24 år	8	.	1	2	2	1	1	1
	25-39 år	13	1	3	.	3	.	.	6
	40-74 år	5	2	2	.	1	.	.	.
Øst-Europa	I alt	332	11	23	6	228	43	1	20
	T.o.m. 16 år	290	4	4	2	226	39	1	14
	17-24 år	9	2	5	.	1	1	.	.
	25-39 år	25	5	9	3	1	2	.	5
	40-74 år	8	.	5	1	.	1	.	1
Nord-Amerika og Oceania	I alt	339	.	14	.	263	39	.	23
	T.o.m. 16 år	331	.	9	.	262	39	.	21
	25-39 år	5	.	2	.	1	.	.	2
Asia	I alt	1848	47	231	51	1177	151	5	186
	T.o.m. 16 år	1340	7	30	3	1076	122	3	99
	17-24 år	198	8	61	9	74	16	.	30
	25-39 år	262	25	117	32	26	10	1	51
	40-74 år	48	7	23	7	1	3	1	6
Afrika	I alt	315	12	29	10	203	30	.	31
	T.o.m. 16 år	241	2	8	2	185	26	.	18
	17-24 år	32	2	8	3	11	2	.	6
	25-39 år	37	8	11	4	5	2	.	7
	40-74 år	5	.	2	1	2	.	.	.
Sør- og Mellom- Amerika	I alt	343	8	43	10	235	20	.	27
	T.o.m. 16 år	269	1	6	.	227	18	.	17
	17-24 år	12	1	3	.	6	.	.	2
	25-39 år	51	5	29	6	2	2	.	7
	40-74 år	11	1	5	4	.	.	.	1

1) For 1993-årgangen inngår sosialhjelpsmottakere i gruppen 'Forøvrig utenfor arbeidsstyrken'.

Tabell 11. Personer som fullførte grunnskolen i mai og juni etter status pr. november samme år, landbakgrunn og alder, 1994.

Landbakgrunn	Alder	Status								
		I alt	Sysselsatte	Arbeids- markeds- tiltak	Registrert helt arbeidsledige	Ordinær utdanning	Kombinert utdanning og arbeid	Sosialhjelps- mottakere	Andre bidrags- mottakere	Forøvrig utenfor arbeidsstyrken
I alt		53115	371	815	223	44234	6105	65	84	1218
Norge	I alt	47240	281	410	126	39854	5541	32	75	921
	T.o.m. 16 år	46325	189	78	50	39667	5506	3	8	824
	17-24 år	344	35	88	38	77	22	18	11	55
	25-39 år	434	45	188	31	80	9	8	41	32
	40-74 år	137	12	56	7	30	4	3	15	10
Norden	I alt	1332	14	15	5	1115	140	2	2	39
	T.o.m. 16 år	1301	12	4	5	1101	139	1	.	39
	17-24 år	10	1	2	.	7
	25-39 år	17	1	7	.	5	1	1	2	.
	40-74 år	4	.	2	.	2
Vest-Europa ellers	I alt	1054	9	8	2	890	108	.	.	37
	T.o.m. 16 år	1040	6	3	1	887	107	.	.	36
	17-24 år	4	1	.	.	2	1	.	.	.
	25-39 år	8	2	5	1
	40-74 år	2	.	.	.	1	.	.	.	1
Øst-Europa	I alt	354	7	28	5	251	39	2	.	22
	T.o.m. 16 år	304	3	.	1	246	38	.	.	16
	17-24 år	15	1	7	1	5	.	1	.	.
	25-39 år	22	3	11	2	.	1	1	.	4
	40-74 år	13	.	10	1	2
Nord-Amerika og Oceania	I alt	381	.	2	2	322	37	1	1	16
	T.o.m. 16 år	372	.	.	.	320	37	.	.	15
	17-24 år	2	.	.	1	.	.	1	.	.
	25-39 år	5	.	1	1	2	.	.	.	1
	40-74 år	2	.	1	1	.
Asia	I alt	2068	45	285	65	1337	186	17	4	129
	T.o.m. 16 år	1491	7	5	6	1231	171	.	.	71
	17-24 år	205	14	67	10	87	7	.	.	16
	25-39 år	306	17	178	38	17	8	9	2	37
	40-74 år	66	7	35	11	2	.	4	2	5
Afrika	I alt	347	11	41	13	207	34	7	1	33
	T.o.m. 16 år	244	1	.	4	186	33	.	.	20
	17-24 år	37	4	16	.	12	.	2	.	3
	25-39 år	63	6	25	8	9	1	4	.	10
	40-74 år	3	.	.	1	.	.	1	1	.
Sør- og Mellom- Amerika	I alt	336	4	25	5	256	20	4	1	21
	T.o.m. 16 år	282	1	.	.	250	19	.	.	12
	17-24 år	13	.	5	2	3	1	1	.	1
	25-39 år	25	1	11	1	3	.	2	.	7
	40-74 år	16	2	9	2	.	.	1	1	1

Tabell 12. Personer som fullførte videregående skole i mai og juni etter status pr. november samme år og fagfelt. I prosent. 1993 og 1994.

Ar	Fagfelt	I alt	Status								Forøvrig utenfor arbeidsstyrken 1)		
			Sysselsatte	Sysselsettings-tiltak	Attførings-tiltak	Opplærings-tiltak	Registrert helt arbeidsledige	Ordinær utdanning	Kombinert utdanning og arbeid	Sosialhjelps-mottakere 1)		Andre bidrags-mottakere	
1993													
I alt		147700	100.0	16.5	1.3	0.3	6.8	4.1	40.4	14.8	.	1.1	14.6
Allment fagfelt		38124	100.0	14.6	1.0	0.3	7.4	3.7	37.5	12.6	.	1.2	21.5
Humaniora og estetikk		5499	100.0	15.7	0.8	0.2	5.4	3.7	44.6	13.5	.	1.9	14.2
Undervisning		1630	100.0	29.9	1.7	0.2	11.3	4.1	25.8	10.6	.	1.3	15.2
Administrasjon, økonomi, samf.vit. og jus		39548	100.0	12.2	1.1	0.3	6.5	3.4	47.7	17.0	.	1.0	10.7
Industri, håndverk, naturvit. og teknikk		39629	100.0	16.2	1.3	0.4	6.8	4.8	41.8	15.5	.	1.1	12.1
Samferdsel		4316	100.0	27.7	1.3	0.2	12.1	8.1	23.1	9.6	.	1.0	16.9
Helsevesen		4604	100.0	56.6	5.6	0.3	2.4	5.9	6.5	5.7	.	1.4	15.6
Jordbruk, skogbruk og fiske		4495	100.0	16.9	0.4	0.5	2.9	2.2	44.7	19.1	.	0.8	12.5
Tjenesteyting og forsvar		9855	100.0	16.9	1.2	0.5	7.1	4.2	37.5	17.9	.	1.2	13.6
1994													
I alt		141330	100.0	17.4	1.1	0.4	6.9	4.0	39.6	15.4	0.6	1.2	13.5
Allment fagfelt		37209	100.0	15.5	1.0	0.4	8.1	3.8	35.9	12.1	0.7	1.4	21.2
Humaniora og estetikk		5539	100.0	14.0	0.5	0.1	6.4	4.0	46.6	13.9	0.7	1.8	12.1
Undervisning		1833	100.0	29.0	1.7	0.5	10.5	6.1	27.0	10.4	0.7	1.2	12.9
Administrasjon, økonomi, samf.vit. og jus		36839	100.0	12.4	1.0	0.3	6.7	3.4	47.7	17.6	0.4	1.1	9.4
Industri, håndverk, naturvit. og teknikk		36912	100.0	17.9	1.2	0.5	6.3	4.2	40.5	17.3	0.6	1.1	10.5
Samferdsel		3800	100.0	29.1	1.6	0.2	9.9	6.5	24.2	10.1	0.7	1.0	16.8
Helsevesen		4731	100.0	57.4	4.1	0.4	4.1	6.2	7.0	4.8	0.3	1.6	14.2
Jordbruk, skogbruk og fiske		4687	100.0	17.8	0.4	0.5	2.5	2.6	44.0	21.0	0.1	0.7	10.4
Tjenesteyting og forsvar		9780	100.0	17.1	0.8	0.4	6.8	4.3	37.5	18.6	0.8	1.2	12.4

1) For 1993-årgangen inngår sosialhjelpsmottakere i gruppen 'Forøvrig utenfor arbeidsstyrken'.

Tabell 13. Personer som fullførte videregående skole i mai og juni etter status pr. november samme år og skolefylke.
I prosent. 1993 og 1994.

Ar	Skolefylke	I alt	Sysse- satt	Status								
				Sysse- settings- tiltak	Attførings- tiltak	Opplærings- tiltak	Registrert helt arbeids- ledige	Ordinær utdanning	Kombinert utdanning og arbeid	Sosial- hjelps- mottakere 1)	Andre bidrags- mottakere	Forøvrig utenfor arbeids- styrken 1)
1993												
Ialt	147700	100.0	16.5	1.3	0.3	6.8	4.1	40.4	14.8	.	1.1	14.6
Østfold	8140	100.0	14.4	0.7	0.2	6.1	4.4	44.2	15.3	.	0.8	13.8
Akershus	10587	100.0	16.3	0.7	0.2	3.8	2.8	40.8	19.5	.	0.7	15.3
Oslo	11033	100.0	20.8	1.2	0.3	6.4	4.5	33.3	17.5	.	1.5	14.4
Hedmark	6736	100.0	13.3	1.2	0.4	5.8	4.0	46.7	11.8	.	1.3	15.5
Oppland	7109	100.0	17.2	1.3	0.4	6.7	3.2	41.4	14.2	.	1.0	14.7
Buskerud	7809	100.0	16.1	1.1	0.3	6.7	2.7	39.9	17.4	.	1.0	14.8
Vestfold	7030	100.0	14.6	1.5	0.3	10.3	3.6	39.5	14.1	.	1.1	14.9
Telemark	5934	100.0	15.4	2.0	0.4	7.1	4.7	40.8	13.7	.	1.0	15.0
Aust-Agder	4176	100.0	14.9	1.5	0.3	11.6	4.0	40.6	11.0	.	1.2	14.8
Vest-Agder	5563	100.0	12.5	1.4	0.2	9.3	4.8	43.6	13.5	.	1.1	13.7
Rogaland	12663	100.0	18.0	0.7	0.4	4.6	3.5	37.8	21.3	.	1.0	12.7
Hordaland	15710	100.0	18.0	0.9	0.3	6.0	4.7	39.7	14.7	.	1.2	14.5
Sogn og Fjordane	3648	100.0	20.1	1.2	0.2	5.0	2.2	40.8	17.7	.	0.6	12.1
Møre og Romsdal	8822	100.0	16.5	1.5	0.2	7.7	3.8	43.0	11.8	.	0.8	14.7
Sør-Trøndelag	9212	100.0	15.7	1.0	0.3	7.2	4.8	40.8	12.1	.	1.4	16.7
Nord-Trøndelag	5699	100.0	14.2	1.5	0.6	5.9	5.6	42.7	13.4	.	1.2	14.8
Nordland	9490	100.0	15.2	2.0	0.6	9.5	5.5	40.7	9.6	.	1.5	15.3
Troms	5459	100.0	16.8	1.9	0.6	6.9	4.4	40.3	12.5	.	1.8	14.9
Finnmark	2850	100.0	22.9	3.6	1.2	7.0	4.5	33.8	10.6	.	1.8	14.7
1994												
Ialt	141330	100.0	17.4	1.1	0.4	6.9	4.0	39.6	15.4	0.6	1.2	13.5
Østfold	7917	100.0	15.6	0.9	0.3	6.1	5.5	41.7	15.7	0.7	1.1	12.5
Akershus	10641	100.0	17.4	1.0	0.2	5.0	3.5	38.1	19.6	0.4	0.6	14.1
Oslo	10824	100.0	20.9	1.3	0.3	7.7	4.5	31.2	17.2	0.8	1.9	14.3
Hedmark	6356	100.0	13.6	1.1	0.4	7.7	3.6	45.7	11.7	0.6	1.2	14.5
Oppland	6492	100.0	16.8	1.4	0.6	6.3	4.1	40.4	13.7	0.7	1.0	15.0
Buskerud	7231	100.0	16.7	1.0	0.4	8.2	2.8	37.6	18.0	0.5	1.3	13.6
Vestfold	6905	100.0	16.9	0.9	0.5	9.3	3.7	38.6	14.8	0.9	1.2	13.3
Telemark	5510	100.0	15.0	1.3	0.5	8.8	3.3	41.5	14.6	0.7	0.8	13.4
Aust-Agder	3993	100.0	15.8	1.6	0.3	10.0	3.9	39.2	13.3	0.8	1.3	13.9
Vest-Agder	5443	100.0	14.4	1.4	0.5	8.6	3.1	42.7	14.5	0.7	1.1	13.1
Rogaland	12566	100.0	19.3	0.5	0.3	4.8	3.2	37.5	22.3	0.4	0.9	10.8
Hordaland	14751	100.0	18.9	1.2	0.3	5.6	4.3	39.5	16.2	0.5	1.0	12.5
Sogn og Fjordane	3704	100.0	21.8	0.8	0.3	5.1	2.8	38.7	17.4	0.2	0.8	12.0
Møre og Romsdal	8517	100.0	16.9	1.2	0.2	6.8	3.2	43.6	13.8	0.4	0.7	13.3
Sør-Trøndelag	8596	100.0	17.8	1.1	0.5	7.0	3.9	41.6	12.2	0.5	1.5	13.9
Nord-Trøndelag	5364	100.0	14.8	0.9	0.8	5.4	5.4	42.7	13.7	0.6	1.3	14.6
Nordland	8816	100.0	15.9	1.5	0.5	8.6	5.3	40.4	9.7	0.6	1.9	15.6
Troms	5303	100.0	18.6	1.7	0.6	6.9	4.5	39.9	10.7	0.5	1.9	14.7
Finnmark	2386	100.0	20.5	1.6	1.0	6.1	4.9	37.0	10.8	0.5	2.2	15.4
Uoppgitt	15	100.0	33.3	40.0	6.7	.	.	20.0

1) For 1993-årgangen inngår sosialhjelpsmottakere i gruppen 'Forøvrig utenfor arbeidsstyrken'.

Tabell 14. Personer som fullførte videregående skole i mai og juni etter status pr. november samme år, innvandringsbakgrunn og landbakgrunn. I prosent. 1993.

Innvandringsbakgrunn	Landbakgrunn	I alt	100.0	Status							
				Sysselsatte	Arbeidsmarkeds-tiltak	Registrert helt arbeidsledige	Ordinær utdanning	Kombinert utdanning og arbeid	Bidragsmottakere	Forøvrig utenfor arbeidsstyrken 1)	Utvandret
I alt		148042	100.0	16.5	8.4	4.1	40.3	14.8	1.1	14.6	0.2
Uten innvandringsbakgrunn	I alt	134326	100.0	16.9	8.0	3.9	40.5	15.0	1.2	14.5	0.1
1. generasjonsinnvandrere	I alt	5547	100.0	10.1	18.0	10.2	33.7	10.9	1.0	14.3	1.9
	Norden	506	100.0	20.6	8.5	6.5	30.2	10.9	2.0	14.0	7.3
	Vest-Europa ellers	260	100.0	16.2	14.2	10.0	22.7	9.6	3.1	18.8	5.4
	Øst-Europa	407	100.0	11.5	20.4	10.3	21.1	7.9	2.0	22.9	3.9
	Nord-Amerika og Oceania	91	100.0	12.1	16.5	5.5	18.7	7.7	3.3	23.1	13.2
	Asia	2890	100.0	8.5	19.7	10.6	36.2	11.0	0.5	13.1	0.3
	Afrika	942	100.0	6.9	15.9	11.3	39.2	12.7	0.5	13.0	0.5
	Sør- og Mellom-Amerika	450	100.0	9.8	22.7	10.2	30.9	10.2	0.9	13.3	2.0
2. generasjonsinnvandrere	I alt	436	100.0	10.3	8.9	2.8	47.5	19.3	0.5	10.3	0.5
	Norden	86	100.0	22.1	7.0	2.3	36.0	17.4	.	14.0	1.2
	Vest-Europa ellers	67	100.0	7.5	4.5	3.0	50.7	20.9	.	11.9	1.5
	Øst-Europa	86	100.0	15.1	15.1	2.3	27.9	23.3	1.2	15.1	.
	Nord-Amerika og Oceania	6	100.0	.	.	.	50.0	.	.	50.0	.
	Asia	168	100.0	3.6	10.1	3.6	61.3	16.1	0.6	4.8	.
	Afrika	16	100.0	6.3	.	.	50.0	37.5	.	6.3	.
	Sør- og Mellom-Amerika	7	100.0	14.3	.	.	57.1	28.6	.	.	.
Adoptert/Født i utlandet av norskfødte foreldre	I alt	1390	100.0	14.3	7.6	2.5	44.4	12.8	0.9	16.8	0.7
	Norden	257	100.0	15.6	8.6	3.5	41.2	12.1	1.6	16.3	1.2
	Vest-Europa ellers	114	100.0	16.7	7.9	0.9	41.2	11.4	1.8	19.3	0.9
	Nord-Amerika og Oceania	171	100.0	19.3	9.4	5.3	31.6	11.1	1.2	21.1	1.2
	Asia	641	100.0	12.6	7.5	2.0	46.5	15.3	0.3	15.1	0.6
	Afrika	76	100.0	11.8	3.9	1.3	55.3	6.6	.	21.1	.
	Sør- og Mellom-Amerika	128	100.0	13.3	5.5	0.8	53.1	9.4	1.6	16.4	.
En utenlandsfødt forelder	I alt	6327	100.0	14.1	7.5	4.1	41.0	14.7	1.1	16.9	0.6
	Norden	2776	100.0	14.2	8.1	4.5	41.1	13.4	1.0	17.0	0.7
	Vest-Europa ellers	2052	100.0	14.7	7.1	3.9	40.0	16.1	1.0	16.6	0.5
	Øst-Europa	255	100.0	12.9	6.3	2.7	42.7	17.3	1.6	16.1	0.4
	Nord-Amerika og Oceania	586	100.0	15.5	7.2	3.8	39.2	13.8	1.9	17.7	0.9
	Asia	325	100.0	9.8	5.2	4.6	49.2	13.2	0.3	17.2	0.3
	Afrika	192	100.0	15.1	8.9	4.2	39.6	15.6	1.6	14.6	0.5
	Sør- og Mellom-Amerika	139	100.0	8.6	6.5	3.6	41.7	18.7	.	20.9	.

1) For 1993-årgangen inngår sosialhjelpsmottakere i gruppen 'Forøvrig utenfor arbeidsstyrken'.

Tabell 15. Personer som fullførte videregående skole i mai og juni etter status pr. november samme år, innvandringsbakgrunn og landbakgrunn. I prosent, 1994.

Innvandringsbakgrunn	Landbakgrunn	I alt	Status									Utvandret
			Sysselsatte	Arbeidsmarkeds-tiltak	Registrert helt arbeidsledige	Ordinær utdanning	Kombinert utdanning og arbeid	Sosialhjelps-mottakere	Andre bidrags-mottakere	Forøvrig utenfor arbeidsstyrken		
I alt		141708	100.0	17.3	8.4	4.0	39.5	15.3	0.6	1.2	13.5	0.3
Uten innvandringsbakgrunn	I alt	127866	100.0	17.8	7.9	3.7	39.7	15.6	0.5	1.2	13.4	0.2
	Norge	127866	100.0	17.8	7.9	3.7	39.7	15.6	0.5	1.2	13.4	0.2
1.generasjons-innvandrere	I alt	5643	100.0	10.7	21.6	10.1	31.6	8.9	2.8	0.8	11.4	2.1
	Norden	496	100.0	24.0	11.7	7.9	22.0	9.3	1.0	2.4	13.3	8.5
	Vest-Europa ellers	298	100.0	20.1	14.1	10.7	23.5	7.7	1.3	1.7	15.4	5.4
	Øst-Europa	471	100.0	8.5	23.4	12.7	24.6	5.3	0.8	0.6	17.4	6.6
	Nord-Amerika og Oceania	79	100.0	8.9	7.6	5.1	29.1	3.8	.	.	36.7	8.9
	Asia	2948	100.0	8.6	24.3	9.8	34.2	9.1	3.0	0.7	10.0	0.4
	Afrika	907	100.0	7.1	19.6	12.9	33.2	12.5	5.3	0.2	8.8	0.4
	Sør- og Mellom-Amerika	444	100.0	13.1	24.5	7.0	36.0	5.6	1.6	0.5	10.6	1.1
2.generasjons-innvandrere	I alt	608	100.0	10.2	7.1	3.8	43.4	18.9	0.3	0.3	15.3	0.7
	Norden	91	100.0	17.6	5.5	8.8	30.8	16.5	.	1.1	19.8	.
	Vest-Europa ellers	85	100.0	12.9	5.9	4.7	31.8	18.8	.	1.2	24.7	.
	Øst-Europa	87	100.0	16.1	4.6	2.3	33.3	25.3	1.1	.	17.2	.
	Nord-Amerika og Oceania	7	100.0	14.3	.	.	57.1	14.3	.	.	14.3	.
	Asia	306	100.0	5.9	9.2	2.9	51.6	17.3	0.3	.	11.4	1.3
	Afrika	23	100.0	8.7	4.3	.	60.9	17.4	.	.	8.7	.
	Sør- og Mellom-Amerika	9	100.0	.	.	.	44.4	44.4	.	.	11.1	.
Adoptert/Født i utlandet av norskfødte foreldre	I alt	1360	100.0	13.5	6.8	2.8	44.4	15.4	0.5	1.7	14.6	0.3
	Norden	231	100.0	16.0	10.8	4.3	36.8	13.9	0.9	1.7	14.3	1.3
	Vest-Europa ellers	106	100.0	13.2	5.7	3.8	36.8	15.1	.	0.9	24.5	.
	Øst-Europa	1	100.0	100.0
	Nord-Amerika og Oceania	132	100.0	16.7	6.8	1.5	33.3	15.9	1.5	0.8	23.5	.
	Asia	656	100.0	13.0	6.6	2.7	47.1	16.6	0.3	1.8	11.7	0.2
	Afrika	73	100.0	12.3	2.7	4.1	39.7	17.8	.	2.7	20.5	.
	Sør- og Mellom-Amerika	161	100.0	9.9	4.3	0.6	60.9	11.2	0.6	1.9	10.6	.
En utenlandsfødt forelder	I alt	6222	100.0	14.9	7.2	3.9	40.3	15.3	0.7	1.2	15.9	0.5
	Norden	2627	100.0	16.6	7.7	4.0	39.5	15.2	0.6	1.5	14.4	0.6
	Vest-Europa ellers	2033	100.0	15.2	7.7	3.9	39.2	15.3	0.6	1.4	16.5	0.3
	Øst-Europa	280	100.0	11.8	5.7	4.3	44.6	16.4	0.7	0.7	15.7	.
	Nord-Amerika og Oceania	604	100.0	13.4	6.0	3.6	40.7	14.2	1.3	1.0	19.4	0.3
	Asia	347	100.0	11.0	5.8	2.9	45.0	16.7	0.9	.	17.6	0.3
	Afrika	183	100.0	8.7	6.0	2.2	43.7	21.3	0.5	1.1	15.3	1.1
	Sør- og Mellom-Amerika	148	100.0	11.5	6.8	7.4	45.3	10.8	1.4	.	16.2	0.7

Tabell 16. Personer som fullførte videregående skole i mai og juni etter status pr. november samme år, landbakgrunn og alder, 1993.

Landbakgrunn	Alder	Status							
		I alt	Sysselsatte	Arbeids- markeds- tiltak	Registrert helt arbeids- ledige	Ordinær utdanning	Kombinert utdanning og arbeid	Bidrags- mottakere	Forøvrig utenfor arbeidsstyrken 1)
I alt		147700	24408	12414	6074	59632	21882	1686	21604
Norge	I alt	134137	22709	10795	5201	54335	20087	1551	19459
	T.o.m. 16 år	19581	544	678	129	14316	3037	9	868
	17-24 år	94970	15472	7518	3150	36185	15843	561	16241
	25-39 år	14961	4846	1930	1433	3191	983	686	1892
	40-74 år	4625	1847	669	489	643	224	295	458
Norden	I alt	3565	557	297	168	1432	473	42	596
	T.o.m. 16 år	454	7	18	8	336	54	.	31
	17-24 år	2517	357	213	96	971	378	16	486
	25-39 år	470	149	50	50	103	36	19	63
	40-74 år	124	44	16	14	22	5	7	16
Vest-Europa ellers	I alt	2466	368	194	109	961	383	31	420
	T.o.m. 16 år	283	5	5	5	205	49	.	14
	17-24 år	1840	280	129	60	685	313	13	360
	25-39 år	264	61	43	27	64	19	13	37
	40-74 år	79	22	17	17	7	2	5	9
Øst-Europa	I alt	733	93	112	51	221	96	13	147
	T.o.m. 16 år	83	.	1	.	60	16	1	5
	17-24 år	416	51	42	11	134	66	4	108
	25-39 år	186	32	49	36	22	11	7	29
	40-74 år	48	10	20	4	5	3	1	5
Nord-Amerika og Oceania	I alt	835	135	73	36	304	107	16	164
	T.o.m. 16 år	97	5	4	.	61	18	.	9
	17-24 år	550	77	35	17	205	78	4	134
	25-39 år	165	47	29	15	36	9	12	17
	40-74 år	23	6	5	4	2	2	.	4
Asia	I alt	4009	366	651	341	1606	487	19	539
	T.o.m. 16 år	315	10	14	4	228	37	.	22
	17-24 år	2346	209	277	144	1073	317	7	319
	25-39 år	1212	132	310	173	289	126	7	175
	40-74 år	136	15	50	20	16	7	5	23
Afrika	I alt	1220	104	170	115	495	161	8	167
	T.o.m. 16 år	77	.	4	.	57	12	.	4
	17-24 år	624	51	60	41	286	89	5	92
	25-39 år	486	45	100	66	149	57	1	68
	40-74 år	33	8	6	8	3	3	2	3
Sør- og Mellom- Amerika	I alt	715	74	118	52	269	86	6	110
	T.o.m. 16 år	84	1	1	1	62	14	.	5
	17-24 år	388	32	36	19	170	57	5	69
	25-39 år	215	38	68	25	36	14	1	33
	40-74 år	28	3	13	7	1	1	.	3

1) For 1993-årgangen inngår sosialhjelpsmottakere i gruppen 'Forøvrig utenfor arbeidsstyrken'.

Tabell 17. Personer som fullførte videregående skole i mai og juni etter status pr. november samme år, landbakgrunn og alder. 1994.

Landbakgrunn	Alder	I alt	Status							
			Sysselsatte	Arbeidsmarkeds-tiltak	Registrert helt arbeidsledige	Ordinær utdanning	Kombinert utdanning og arbeid	Sosialhjelps-mottakere	Andre bidrags-mottakere	Forøvrig utenfor arbeidsstyrken
I alt		141330	24577	11854	5612	55932	21741	792	1702	19120
Norge	I alt	127641	22799	10048	4735	50765	19959	584	1555	17196
	T.o.m. 16 år	18707	447	585	130	13674	3187	4	4	676
	17-24 år	90518	15877	6696	2840	33718	15771	413	554	14649
	25-39 år	13966	4743	2008	1233	2858	861	131	670	1462
	40-74 år	4450	1732	759	532	515	140	36	327	409
Norden	I alt	3384	607	290	161	1260	492	22	56	496
	T.o.m. 16 år	440	14	13	1	323	73	.	.	16
	17-24 år	2314	380	176	85	838	377	19	24	415
	25-39 år	497	163	82	52	90	38	3	21	48
	40-74 år	133	50	19	23	9	4	.	11	17
Vest-Europa ellers	I alt	2500	393	209	120	933	366	16	35	428
	T.o.m. 16 år	292	3	9	3	218	48	.	.	11
	17-24 år	1817	270	134	68	658	291	12	13	371
	25-39 år	288	86	51	26	46	23	4	14	38
	40-74 år	103	34	15	23	11	4	.	8	8
Øst-Europa	I alt	808	87	130	74	270	94	7	5	141
	T.o.m. 16 år	97	2	7	3	63	17	.	.	5
	17-24 år	456	47	35	23	176	66	4	1	104
	25-39 år	190	25	73	29	29	8	2	1	23
	40-74 år	65	13	15	19	2	3	1	3	9
Nord-Amerika og Oceania	I alt	813	111	51	28	317	111	10	7	178
	T.o.m. 16 år	120	.	2	1	90	20	.	.	7
	17-24 år	526	65	24	9	198	79	7	.	144
	25-39 år	140	41	22	13	20	12	3	6	23
	40-74 år	27	5	3	5	9	.	.	1	4
Asia	I alt	4239	396	806	326	1630	487	94	33	467
	T.o.m. 16 år	381	7	6	7	285	51	.	.	25
	17-24 år	2475	238	324	131	1054	370	45	16	297
	25-39 år	1219	134	409	171	264	62	41	15	123
	40-74 år	164	17	67	17	27	4	8	2	22
Afrika	I alt	1180	91	192	124	424	169	49	6	125
	T.o.m. 16 år	82	2	1	2	58	14	.	.	5
	17-24 år	617	48	51	43	251	114	27	2	81
	25-39 år	448	37	127	70	112	41	21	4	36
	40-74 år	33	4	13	9	3	.	1	.	3
Sør- og Mellom-Amerika	I alt	756	91	126	43	329	63	10	5	89
	T.o.m. 16 år	102	3	3	2	82	10	.	.	2
	17-24 år	422	48	41	18	202	44	6	2	61
	25-39 år	198	35	62	20	42	9	4	2	24
	40-74 år	34	5	20	3	3	.	.	1	2

Tabell 18. Personer som fullførte en utdanning på universitet- og høyskolenivå (1-4 år) i mai og juni etter status pr. november samme år og fagfelt.
I prosent. 1993 og 1994.

År	Fagfelt	I alt	Status									Forøvrig utenfor arbeidsstyrken 1)	
			Sysselsatte	Sysselsettings- tiltak	Attførings- tiltak	Opplærings- tiltak	Registrert helt arbeidsledige	Ordinær utdanning	Kombinert utdanning og arbeid	Sosialhjelpsmottakere 1)	Andre bidragsmottakere		
1993													
I alt		40262	100.0	38.2	0.9	0.1	1.4	2.2	27.7	20.5	.	0.4	8.7
Humaniora og estetikk		8704	100.0	15.7	0.5	0.0	0.7	2.0	47.9	26.1	.	0.4	6.8
Undervisning		9594	100.0	53.2	0.6	0.0	0.6	0.8	18.5	18.6	.	0.5	7.1
Administrasjon, økonomi, samf.vit. og jus		14148	100.0	33.0	1.3	0.1	2.0	2.8	28.4	24.0	.	0.3	8.1
Industri, håndverk, naturvit. og teknikk		2137	100.0	30.7	2.2	0.2	3.1	4.7	27.7	13.9	.	0.4	17.3
Samferdsel		1236	100.0	50.5	1.7	.	6.1	7.2	5.6	5.3	.	1.4	22.2
Helsevesen		2711	100.0	81.4	0.5	.	0.1	0.2	1.8	4.4	.	0.2	11.4
Jordbruk, skogbruk og fiske		195	100.0	43.1	4.1	1.0	3.1	7.7	10.8	7.7	.	3.1	19.5
Tjenesteyting og forsvar		1307	100.0	46.2	0.3	.	0.7	2.1	27.4	17.6	.	0.2	5.5
1994													
I alt		42889	100.0	39.5	0.9	0.1	1.4	2.1	27.4	19.2	0.1	0.5	8.8
Humaniora og estetikk		9164	100.0	16.5	0.6	0.1	1.0	2.0	46.9	25.3	0.1	0.4	7.2
Undervisning		10975	100.0	52.8	0.8	0.1	0.5	0.7	18.5	18.8	0.1	0.5	7.2
Administrasjon, økonomi, samf.vit. og jus		13789	100.0	35.1	1.0	0.1	1.8	2.5	29.6	22.1	0.0	0.4	7.4
Industri, håndverk, naturvit. og teknikk		2804	100.0	31.1	1.7	0.1	3.7	4.7	26.5	11.8	0.0	0.7	19.6
Samferdsel		1230	100.0	49.3	1.7	0.2	6.1	6.6	8.4	5.4	0.6	1.2	20.5
Helsevesen		3295	100.0	81.2	0.7	.	0.1	0.6	1.5	4.0	0.1	0.3	11.5
Jordbruk, skogbruk og fiske		190	100.0	40.0	2.6	.	5.3	5.3	18.9	7.9	.	1.1	18.9
Tjenesteyting og forsvar		1150	100.0	44.5	0.4	0.1	0.9	2.9	27.9	16.4	.	0.1	6.8

1) For 1993-årgangen inngår sosialhjelpsmottakere i gruppen 'Forøvrig utenfor arbeidsstyrken'.

Tabell 19. Personer som fullførte en utdanning på universitet- og høyskolenivå (1-4 år) i mai og juni etter status pr. november samme år, fagfelt og utvalgte skolefylker. I prosent. 1993.

Fagfelt	Skolefylke	I alt	Status							
			Sysselsatte	Arbeids- markeds- tiltak	Registrert helt arbeids- ledige	Ordinær utdanning	Kombinert utdanning og arbeid	Bidrags- mottakere	Forøvrig utenfor arbeidsstyrken 1)	
Humaniora og estetikk	Ialt	8704	100.0	15.7	1.2	2.0	47.9	26.1	0.4	6.8
	Østfold	102	100.0	13.7	1.0	.	44.1	31.4	.	9.8
	Akershus	32	100.0	68.8	6.3	.	6.3	12.5	.	6.3
	Oslo	3730	100.0	16.2	1.1	2.2	44.0	28.7	0.5	7.4
	Hedmark	44	100.0	45.5	13.6	9.1	15.9	13.6	.	2.3
	Oppland	147	100.0	19.7	4.1	2.0	42.2	25.9	.	6.1
	Buskerud	35	100.0	54.3	.	.	14.3	28.6	.	2.9
	Vestfold	23	100.0	60.9	4.3	.	13.0	17.4	.	4.3
	Telemark	264	100.0	11.0	1.5	1.1	58.0	17.8	0.4	10.2
	Vest-Agder	356	100.0	16.6	2.0	2.8	49.7	17.7	0.8	10.4
	Rogaland	143	100.0	29.4	.	1.4	29.4	26.6	0.7	12.6
	Hordaland	1741	100.0	15.0	0.9	1.7	52.3	23.8	0.5	5.8
	Sogn og Fjordane	21	100.0	38.1	.	.	33.3	23.8	.	4.8
	Møre og Romsdal	223	100.0	11.2	1.3	2.2	56.5	20.2	0.4	8.1
	Sør-Trøndelag	1146	100.0	10.3	0.7	1.4	56.8	26.6	0.2	4.0
	Nord-Trøndelag	20	100.0	25.0	10.0	25.0	30.0	5.0	.	5.0
	Nordland	33	100.0	27.3	.	.	51.5	21.2	.	.
	Troms	602	100.0	10.6	1.2	1.8	51.5	27.9	0.7	6.3
	Finmark	42	100.0	57.1	.	.	11.9	26.2	2.4	2.4
	Undervisning	Ialt	9594	100.0	53.2	1.3	0.8	18.5	18.6	0.5
Østfold		302	100.0	50.3	2.0	1.0	20.5	15.6	1.3	9.3
Akershus		91	100.0	54.9	1.1	3.3	17.6	14.3	1.1	7.7
Oslo		2588	100.0	55.5	0.8	0.6	15.3	20.1	0.6	7.2
Hedmark		543	100.0	50.6	0.9	0.7	19.0	21.0	0.4	7.4
Oppland		131	100.0	38.9	1.5	1.5	30.5	22.9	0.8	3.8
Buskerud		98	100.0	64.3	2.0	2.0	13.3	12.2	.	6.1
Vestfold		638	100.0	54.7	3.8	1.6	11.1	19.7	0.9	8.2
Telemark		283	100.0	51.9	0.7	0.7	27.2	13.8	0.4	5.3
Vest-Agder		742	100.0	50.7	1.8	0.7	24.1	16.7	0.5	5.5
Rogaland		454	100.0	62.6	0.7	.	13.9	15.9	0.2	6.8
Hordaland		850	100.0	50.8	0.7	0.2	19.8	18.9	0.2	9.3
Sogn og Fjordane		229	100.0	53.3	.	.	21.4	12.7	.	12.7
Møre og Romsdal		297	100.0	41.1	1.0	1.3	31.3	17.5	.	7.7
Sør-Trøndelag		809	100.0	39.6	2.1	0.9	26.5	26.0	.	5.1
Nord-Trøndelag		309	100.0	66.0	1.6	1.0	14.9	11.0	0.3	5.2
Nordland		513	100.0	58.9	0.6	1.8	15.8	16.4	0.4	6.2
Troms		381	100.0	50.9	2.1	0.5	20.2	19.2	0.8	6.3
Finmark		336	100.0	67.9	0.6	0.6	8.0	14.9	0.3	7.7
Administrasjon, økonomi, samf. vit. og jus		Ialt	14148	100.0	33.0	3.3	2.8	28.4	24.0	0.3
	Østfold	327	100.0	32.4	7.0	6.1	28.7	16.2	1.8	7.6
	Akershus	1026	100.0	60.9	2.2	2.4	8.8	17.7	0.3	7.6
	Oslo	5130	100.0	33.9	1.7	2.1	25.3	28.1	0.4	8.4
	Hedmark	27	100.0	11.1	11.1	18.5	29.6	.	.	29.6
	Oppland	576	100.0	35.6	2.6	4.2	29.0	20.3	0.2	8.2
	Buskerud	395	100.0	47.3	3.0	3.3	16.7	17.5	0.8	11.4
	Vestfold	347	100.0	38.6	8.1	2.9	18.4	22.5	.	9.5
	Telemark	261	100.0	25.7	16.5	5.0	28.7	14.9	0.4	8.8
	Aust-Agder	25	100.0	24.0	24.0	12.0	28.0	4.0	.	8.0
	Vest-Agder	229	100.0	18.8	8.7	3.5	36.2	14.4	0.9	17.5
	Rogaland	389	100.0	49.9	4.1	3.1	18.3	17.5	.	7.2
	Hordaland	2051	100.0	21.5	2.2	3.1	39.4	27.6	0.1	6.0
	Sogn og Fjordane	141	100.0	26.2	5.7	.	37.6	21.3	.	9.2
	Møre og Romsdal	603	100.0	41.5	7.8	3.6	22.1	12.4	0.2	12.4
	Sør-Trøndelag	1469	100.0	20.4	3.3	2.2	40.8	27.6	0.1	5.6
	Nord-Trøndelag	154	100.0	22.1	6.5	4.5	33.8	18.8	0.6	13.6
	Nordland	276	100.0	58.0	4.7	4.0	16.3	10.1	0.4	6.5
	Troms	600	100.0	14.0	2.5	1.0	48.2	29.0	0.3	5.0
	Finmark	122	100.0	49.2	3.3	5.7	13.9	6.6	1.6	19.7

Industri, håndverk, naturvit. og teknikk	Ialt	2137	100.0	30.7	5.4	4.7	27.7	13.9	0.4	17.3
	Østfold	109	100.0	26.6	1.8	6.4	33.9	15.6	0.9	14.7
	Akershus	28	100.0	75.0	.	3.6	10.7	3.6	.	7.1
	Oslo	489	100.0	31.9	2.5	1.4	29.0	20.7	0.8	13.7
	Oppland	128	100.0	30.5	10.2	7.0	14.8	5.5	0.8	31.3
	Buskerud	81	100.0	37.0	2.5	3.7	21.0	3.7	.	32.1
	Vestfold	100	100.0	36.0	6.0	11.0	12.0	14.0	.	21.0
	Telemark	20	100.0	15.0	.	.	75.0	5.0	.	5.0
	Aust-Agder	75	100.0	18.7	6.7	2.7	38.7	14.7	1.3	17.3
	Vest-Agder	54	100.0	31.5	1.9	3.7	37.0	9.3	.	16.7
	Rogaland	19	100.0	47.4	10.5	5.3	10.5	21.1	.	5.3
	Hordaland	223	100.0	28.3	4.0	4.5	24.7	13.9	0.4	24.2
	Sogn og Fjordane	49	100.0	16.3	.	2.0	49.0	18.4	.	14.3
	Møre og Romsdal	114	100.0	30.7	13.2	7.0	16.7	7.0	.	25.4
	Sør-Trøndelag	432	100.0	30.6	7.2	6.0	28.9	13.9	.	13.4
	Nord-Trøndelag	45	100.0	24.4	11.1	13.3	26.7	17.8	.	6.7
	Nordland	99	100.0	24.2	7.1	5.1	40.4	7.1	.	16.2
	Troms	46	100.0	47.8	6.5	4.3	17.4	19.6	.	4.3
	Finnmark	26	100.0	23.1	11.5	.	46.2	3.8	.	15.4
	Samferdsel	Ialt	1236	100.0	50.5	7.8	7.2	5.6	5.3	1.4
Østfold		26	100.0	42.3	3.8	11.5	.	.	11.5	30.8
Oslo		324	100.0	42.6	6.5	8.6	9.3	5.9	0.3	26.9
Oppland		76	100.0	38.2	7.9	3.9	19.7	14.5	.	15.8
Vestfold		81	100.0	56.8	8.6	3.7	1.2	7.4	.	22.2
Telemark		28	100.0	35.7	7.1	10.7	.	3.6	.	42.9
Aust-Agder		25	100.0	60.0	4.0	4.0	.	.	.	32.0
Vest-Agder		30	100.0	73.3	3.3	23.3
Rogaland		75	100.0	80.0	1.3	2.7	.	2.7	.	13.3
Hordaland		168	100.0	54.2	7.7	6.0	4.8	4.2	1.2	22.0
Sogn og Fjordane		17	100.0	52.9	.	.	5.9	29.4	.	11.8
Møre og Romsdal		145	100.0	51.7	13.1	8.3	2.8	4.1	2.1	17.9
Sør-Trøndelag		59	100.0	45.8	10.2	6.8	8.5	.	1.7	27.1
Nordland		35	100.0	62.9	5.7	5.7	2.9	.	.	22.9
Troms		91	100.0	49.5	4.4	16.5	2.2	2.2	4.4	20.9
Finnmark		24	100.0	50.0	.	4.2	8.3	16.7	8.3	12.5
Helsevesen		Ialt	2711	100.0	81.4	0.6	0.2	1.8	4.4	0.2
	Østfold	141	100.0	80.9	.	.	0.7	3.5	.	14.9
	Akershus	117	100.0	82.1	.	.	1.7	2.6	.	13.7
	Oslo	670	100.0	81.8	0.6	0.3	1.3	4.3	0.1	11.5
	Hedmark	76	100.0	76.3	1.3	.	1.3	2.6	1.3	17.1
	Oppland	77	100.0	90.9	.	.	.	2.6	.	6.5
	Buskerud	48	100.0	87.5	.	.	.	2.1	.	10.4
	Vestfold	73	100.0	83.6	.	.	2.7	5.5	.	8.2
	Telemark	69	100.0	92.8	.	.	1.4	.	.	5.8
	Aust-Agder	57	100.0	68.4	.	.	3.5	7.0	.	21.1
	Vest-Agder	64	100.0	78.1	.	.	.	6.3	1.6	14.1
	Rogaland	197	100.0	86.8	.	.	0.5	1.0	.	11.7
	Hordaland	419	100.0	81.1	.	.	1.4	6.7	0.2	10.5
	Sogn og Fjordane	29	100.0	86.2	.	.	6.9	.	.	6.9
	Møre og Romsdal	79	100.0	87.3	.	1.3	.	1.3	.	10.1
	Sør-Trøndelag	155	100.0	89.7	.	.	.	3.2	.	7.1
	Nord-Trøndelag	87	100.0	62.1	12.6	1.1	2.3	5.7	.	16.1
Nordland	67	100.0	80.6	.	.	1.5	1.5	1.5	14.9	
Troms	240	100.0	72.5	0.4	0.4	7.5	10.0	0.4	8.8	
Finnmark	46	100.0	84.8	15.2	
Jordbruk, skogbruk og fiske	Ialt	195	100.0	43.1	8.2	7.7	10.8	7.7	3.1	19.5
	Østfold	14	100.0	42.9	.	7.1	14.3	14.3	14.3	7.1
	Hedmark	33	100.0	42.4	18.2	3.0	.	6.1	3.0	27.3
	Oppland	15	100.0	26.7	6.7	.	13.3	26.7	.	26.7
	Buskerud	23	100.0	56.5	4.3	13.0	8.7	.	.	17.4
	Vestfold	5	100.0	40.0	20.0	40.0
	Møre og Romsdal	17	100.0	58.8	.	11.8	11.8	17.6	.	.
	Sør-Trøndelag	20	100.0	55.0	15.0	10.0	.	5.0	.	15.0
	Nord-Trøndelag	43	100.0	27.9	7.0	7.0	30.2	4.7	2.3	20.9
	Nordland	25	100.0	48.0	8.0	12.0	.	4.0	4.0	24.0

1) For 1993-årgangen inngår sosialhjelpsmottakere i gruppen 'Forøvrig utenfor arbeidsstyrken'.

Tabell 20. Personer som fullførte en utdanning på universitet- og høyskolenivå (1-4 år) i mai og juni etter status pr. november samme år, fagfelt og utvalgte skolefylker. I prosent. 1994.

Fagfelt	Skolefylke	I alt	Status								
			Sysselsatte	Arbeidsmarkeds-tiltak	Registrert helt arbeidsledige	Ordinær utdanning	Kombinert utdanning og arbeid	Sosialhjelps-mottakere	Andre bidrags-mottakere	Forøvrig utenfor arbeidsstyrken	
Humaniora og estetikk	Ialt	9164	100.0	16.5	1.7	2.0	46.9	25.3	0.1	0.4	7.2
	Østfold	154	100.0	16.9	3.9	3.2	42.2	21.4	.	.	12.3
	Akershus	55	100.0	56.4	.	.	9.1	32.7	.	.	1.8
	Oslo	3702	100.0	17.9	1.6	2.1	41.5	27.7	0.2	0.6	8.4
	Hedmark	30	100.0	63.3	3.3	.	23.3	10.0	.	.	.
	Oppland	138	100.0	20.3	2.9	3.6	42.0	21.7	0.7	.	8.7
	Buskerud	14	100.0	57.1	7.1	.	.	35.7	.	.	.
	Vestfold	34	100.0	61.8	5.9	.	20.6	8.8	.	.	2.9
	Telemark	211	100.0	12.8	1.9	3.3	58.8	17.5	.	.	5.7
	Vest-Agder	319	100.0	15.7	1.6	3.4	44.5	22.6	.	0.9	11.3
	Rogaland	125	100.0	24.8	.	.	38.4	24.8	.	.	12.0
	Hordaland	1935	100.0	14.7	1.2	1.6	50.7	24.8	0.2	0.4	6.4
	Sogn og Fjordane	21	100.0	57.1	.	9.5	14.3	4.8	.	.	14.3
	Møre og Romsdal	320	100.0	14.7	3.1	2.8	54.7	16.9	0.3	.	7.5
	Sør-Trøndelag	1361	100.0	11.5	1.6	1.0	54.8	26.0	.	0.2	4.8
	Nordland	37	100.0	29.7	.	2.7	40.5	24.3	.	.	2.7
	Troms	669	100.0	12.0	1.2	2.2	57.0	23.0	0.1	0.1	4.3
Finmark	39	100.0	46.2	12.8	7.7	17.9	7.7	.	.	7.7	
Undervisning	Ialt	10975	100.0	52.8	1.4	0.7	18.5	18.8	0.1	0.5	7.2
	Østfold	464	100.0	42.9	1.3	1.3	22.6	23.1	0.4	0.4	8.0
	Akershus	164	100.0	43.3	2.4	0.6	29.3	20.1	.	.	4.3
	Oslo	2619	100.0	51.3	1.6	0.8	15.3	21.9	0.0	0.8	8.2
	Hedmark	688	100.0	52.3	1.5	0.4	18.3	19.6	0.1	0.7	7.0
	Oppland	2	100.0	50.0	.	.	.	50.0	.	.	.
	Buskerud	157	100.0	52.9	1.3	0.6	16.6	20.4	.	0.6	7.6
	Vestfold	697	100.0	55.8	2.2	1.6	11.8	22.7	0.3	0.6	5.2
	Telemark	380	100.0	54.2	1.8	0.5	22.4	12.4	.	0.5	8.2
	Vest-Agder	755	100.0	47.7	1.3	0.5	23.3	15.4	.	0.4	11.4
	Rogaland	549	100.0	64.3	0.7	.	13.1	16.2	.	0.2	5.5
	Hordaland	1201	100.0	56.4	1.1	0.8	17.9	17.0	0.1	0.2	6.6
	Sogn og Fjordane	308	100.0	46.4	1.6	0.3	24.4	16.9	.	.	10.4
	Møre og Romsdal	418	100.0	51.7	0.5	0.5	24.2	14.1	.	0.7	8.4
	Sør-Trøndelag	979	100.0	47.8	1.5	0.5	22.9	22.1	.	0.3	4.9
	Nord-Trøndelag	161	100.0	56.5	1.9	.	19.9	16.8	.	0.6	4.3
	Nordland	578	100.0	63.0	1.7	1.2	16.3	10.4	0.3	0.9	6.2
Troms	475	100.0	46.1	0.8	1.3	25.9	20.6	.	0.8	4.4	
Finmark	380	100.0	65.0	0.3	0.3	12.9	14.5	0.3	0.5	6.3	
Administrasjon, økonomi, samf.vit. og jus	Ialt	13789	100.0	35.1	2.9	2.5	29.6	22.1	0.0	0.4	7.4
	Østfold	297	100.0	31.3	6.4	3.4	29.3	17.2	.	1.0	11.4
	Akershus	887	100.0	60.1	2.7	2.1	9.1	17.4	.	0.6	8.0
	Oslo	4445	100.0	37.5	1.6	2.0	25.8	24.8	.	0.4	8.0
	Hedmark	357	100.0	59.9	3.1	1.7	20.7	10.1	.	0.3	4.2
	Oppland	511	100.0	41.7	4.5	2.2	25.6	20.0	0.2	0.6	5.3
	Buskerud	307	100.0	43.3	3.9	3.9	19.9	20.8	.	1.0	7.2
	Vestfold	310	100.0	37.7	7.7	4.2	21.6	20.6	.	.	8.1
	Telemark	241	100.0	47.7	4.6	3.3	22.0	12.9	0.4	.	9.1
	Aust-Agder	86	100.0	33.7	1.2	2.3	40.7	11.6	.	.	10.5
	Vest-Agder	237	100.0	26.2	4.2	1.7	38.0	14.8	.	.	15.2
	Rogaland	438	100.0	45.0	3.9	3.0	16.9	23.3	.	0.9	7.1
	Hordaland	2182	100.0	23.5	2.7	3.0	38.0	25.9	.	0.2	6.6
	Sogn og Fjordane	158	100.0	46.2	1.3	2.5	28.5	12.0	.	1.3	8.2
	Møre og Romsdal	597	100.0	37.4	6.2	4.2	28.3	13.6	0.2	0.5	9.7
	Sør-Trøndelag	1356	100.0	21.3	2.2	1.8	44.4	25.4	0.1	0.1	4.6
	Nord-Trøndelag	227	100.0	35.2	3.5	4.8	32.6	15.4	.	.	8.4

	Nordland	332	100.0	46.1	5.1	3.6	23.8	14.2	.	0.6	6.6	
	Troms	734	100.0	14.6	1.5	1.6	48.8	26.8	.	0.3	6.4	
	Finnmark	87	100.0	40.2	10.3	2.3	24.1	12.6	.	1.1	9.2	
Industri, håndverk, naturvit. og teknikk	Ialt	2804	100.0	31.1	5.6	4.7	26.5	11.8	0.0	0.7	19.6	
	Uppgitt	9	100.0	.	.	.	66.7	.	.	11.1	22.2	
	Østfold	227	100.0	34.4	4.0	5.7	25.6	9.7	.	0.9	19.8	
	Akershus	49	100.0	53.1	2.0	10.2	14.3	6.1	2.0	.	12.2	
	Oslo	638	100.0	32.9	3.6	2.4	29.8	17.9	.	0.2	13.3	
	Hedmark	58	100.0	25.9	3.4	1.7	37.9	22.4	.	.	8.6	
	Oppland	178	100.0	31.5	6.2	5.6	12.9	7.3	.	2.8	33.7	
	Buskerud	104	100.0	40.4	3.8	1.0	11.5	1.0	.	.	42.3	
	Vestfold	98	100.0	35.7	7.1	5.1	17.3	8.2	.	1.0	25.5	
	Telemark	93	100.0	32.3	7.5	2.2	31.2	8.6	.	.	18.3	
	Aust-Agder	192	100.0	25.0	7.8	9.4	28.6	8.9	.	0.5	19.8	
	Vest-Agder	60	100.0	25.0	1.7	1.7	35.0	18.3	.	.	18.3	
	Rogaland	28	100.0	17.9	7.1	7.1	32.1	.	.	.	35.7	
	Hordaland	216	100.0	25.9	4.6	3.2	27.8	9.3	.	0.5	28.7	
	Sogn og Fjordane	76	100.0	14.5	5.3	6.6	42.1	14.5	.	.	17.1	
	Møre og Romsdal	98	100.0	30.6	8.2	4.1	25.5	6.1	.	2.0	23.5	
	Sør-Trøndelag	441	100.0	33.3	8.8	7.5	24.0	10.2	.	0.9	15.2	
	Nord-Trøndelag	44	100.0	25.0	6.8	2.3	36.4	13.6	.	.	15.9	
	Nordland	121	100.0	24.0	6.6	4.1	31.4	17.4	.	1.7	14.9	
	Troms	54	100.0	35.2	5.6	3.7	25.9	13.0	.	.	16.7	
	Finnmark	20	100.0	45.0	.	10.0	10.0	20.0	.	.	15.0	
Samferdsel	Ialt	1230	100.0	49.3	8.0	6.6	8.4	5.4	0.6	1.2	20.5	
	Østfold	30	100.0	53.3	.	13.3	33.3	
	Oslo	318	100.0	41.2	7.9	6.0	11.3	10.1	0.6	0.3	22.6	
	Oppland	72	100.0	36.1	6.9	6.9	19.4	13.9	1.4	1.4	13.9	
	Vestfold	57	100.0	50.9	10.5	8.8	5.3	5.3	.	.	19.3	
	Telemark	15	100.0	60.0	13.3	13.3	13.3	
	Aust-Agder	27	100.0	55.6	3.7	7.4	.	.	.	7.4	25.9	
	Vest-Agder	30	100.0	53.3	.	6.7	.	.	.	6.7	33.3	
	Rogaland	61	100.0	67.2	4.9	1.6	26.2	
	Hordaland	170	100.0	56.5	9.4	4.7	7.1	5.3	.	0.6	16.5	
	Sogn og Fjordane	14	100.0	50.0	28.6	.	7.1	7.1	.	.	7.1	
	Møre og Romsdal	174	100.0	50.6	10.3	0.6	11.5	3.4	0.6	0.6	22.4	
	Sør-Trøndelag	65	100.0	44.6	9.2	9.2	6.2	4.6	1.5	1.5	23.1	
	Nord-Trøndelag	15	100.0	53.3	20.0	6.7	.	.	.	6.7	13.3	
	Nordland	67	100.0	52.2	7.5	16.4	1.5	.	1.5	3.0	17.9	
	Troms	91	100.0	51.6	3.3	13.2	13.2	2.2	1.1	2.2	13.2	
	Finnmark	24	100.0	54.2	8.3	8.3	.	4.2	.	4.2	20.8	
	Helsevesen	Ialt	3295	100.0	81.2	0.8	0.6	1.5	4.0	0.1	0.3	11.5
		Østfold	178	100.0	83.1	.	1.7	1.7	5.6	.	0.6	7.3
		Akershus	167	100.0	87.4	.	0.6	1.2	1.2	.	0.6	9.0
		Oslo	860	100.0	77.6	0.3	0.8	1.6	4.9	0.2	0.6	14.0
Hedmark		102	100.0	85.3	1.0	.	1.0	1.0	.	.	11.8	
Oppland		118	100.0	88.1	1.7	.	0.8	2.5	.	.	6.8	
Buskerud		67	100.0	86.6	.	.	.	4.5	.	.	9.0	
Vestfold		96	100.0	85.4	.	.	.	7.3	.	.	7.3	
Telemark		116	100.0	81.9	0.9	.	0.9	4.3	.	.	12.1	
Aust-Agder		54	100.0	77.8	.	.	.	1.9	.	.	20.4	
Vest-Agder		59	100.0	71.2	3.4	1.7	.	3.4	.	.	20.3	
Rogaland		137	100.0	87.6	.	.	0.7	.	.	.	11.7	
Hordaland		463	100.0	81.9	.	0.6	0.9	6.0	.	.	10.6	
Sogn og Fjordane		37	100.0	97.3	.	.	.	2.7	.	.	.	
Møre og Romsdal		80	100.0	86.3	2.5	11.3	
Sør-Trøndelag		277	100.0	83.0	1.4	0.7	1.1	3.2	.	0.7	9.7	
Nord-Trøndelag		104	100.0	79.8	7.7	1.0	.	1.0	.	1.0	9.6	
Nordland		89	100.0	80.9	.	.	1.1	2.2	.	1.1	14.6	
Troms		243	100.0	74.1	0.8	0.8	7.4	5.3	.	.	11.5	
Finnmark		48	100.0	75.0	.	.	.	4.2	.	.	20.8	

Tabell 21. Personer som fullførte en utdanning på universitet- og høyskolenivå (1-4 år) i mai og juni etter status et halvt år etter, innvandringsbakgrunn og landbakgrunn. I prosent. 1993.

		Status										
Innvandringsbakgrunn	Landbakgrunn	I alt	Sysselsatte	Arbeidsmarkeds-tiltak	Registrert helt arbeidsledige	Ordinær utdanning	Kombinert utdanning og arbeid	Bidragstakere	Forøvrig utenfor arbeidsstyrken 1)	Utvandret		
I alt		40417	100.0	38.0	2.4	2.2	27.6	20.4	0.4	8.6	0.4	
Uten innvandringsbakgrunn	I alt	36923	100.0	38.9	2.3	2.2	27.1	20.2	0.4	8.6	0.3	
	Norge	36923	100.0	38.9	2.3	2.2	27.1	20.2	0.4	8.6	0.3	
1. generasjonsinnvandrere	I alt	974	100.0	29.9	3.7	3.6	30.2	22.8	0.4	7.7	1.7	
	Norden	272	100.0	43.8	0.7	1.1	22.4	18.4	1.1	8.1	4.4	
	Vest-Europa ellers	169	100.0	39.1	3.0	1.8	27.2	20.7	0.6	5.9	1.8	
	Øst-Europa	82	100.0	32.9	7.3	3.7	22.0	25.6	.	8.5	.	
	Nord-Amerika og Oceania	44	100.0	43.2	.	2.3	27.3	15.9	.	11.4	.	
	Asia	267	100.0	17.2	6.0	6.0	39.3	24.7	.	6.7	.	
	Afrika	112	100.0	8.9	5.4	8.0	39.3	29.5	.	8.0	0.9	
	Sør- og Mellom-Amerika	28	100.0	14.3	3.6	.	28.6	35.7	.	14.3	3.6	
2. generasjonsinnvandrere	I alt	72	100.0	19.4	2.8	2.8	37.5	29.2	.	6.9	1.4	
	Norden	24	100.0	16.7	4.2	8.3	29.2	25.0	.	12.5	4.2	
	Vest-Europa ellers	27	100.0	22.2	3.7	.	40.7	29.6	.	3.7	.	
	Øst-Europa	13	100.0	15.4	.	.	46.2	30.8	.	7.7	.	
	Asia	6	100.0	16.7	.	.	33.3	50.0	.	.	.	
Adoptert/Født i utlandet av norskfødte foreldre	I alt	484	100.0	24.8	1.2	2.3	38.2	21.5	0.2	10.7	1.0	
	Norden	114	100.0	28.9	3.5	2.6	36.0	19.3	.	9.6	.	
	Vest-Europa ellers	56	100.0	21.4	.	1.8	48.2	17.9	1.8	7.1	1.8	
	Nord-Amerika og Oceania	145	100.0	24.1	1.4	2.8	33.1	23.4	.	13.1	2.1	
	Asia	107	100.0	22.4	.	1.9	44.9	24.3	.	5.6	0.9	
	Afrika	48	100.0	25.0	.	2.1	35.4	16.7	.	20.8	.	
	Sør- og Mellom-Amerika	12	100.0	25.0	.	.	25.0	33.3	.	16.7	.	
En utenlandsfødt forelder	I alt	1963	100.0	29.9	2.5	2.0	32.5	22.1	0.4	9.9	0.7	
	Norden	800	100.0	32.6	2.9	2.0	31.3	22.0	0.1	8.4	0.8	
	Vest-Europa ellers	680	100.0	24.9	2.5	2.4	35.6	22.8	0.4	10.6	0.9	
	Øst-Europa	84	100.0	29.8	6.0	3.6	22.6	26.2	1.2	10.7	.	
	Nord-Amerika og Oceania	222	100.0	36.9	1.8	0.9	27.0	23.9	0.9	8.6	.	
	Asia	83	100.0	26.5	.	2.4	36.1	16.9	1.2	15.7	1.2	
	Afrika	64	100.0	29.7	1.6	.	42.2	14.1	.	12.5	.	
	Sør- og Mellom-Amerika	30	100.0	30.0	.	3.3	30.0	16.7	.	20.0	.	

1) For 1993-årgangen inngår sosialhjelpsmottakere i gruppen 'Forøvrig utenfor arbeidsstyrken'.

Tabell 22. Personer som fullførte en utdanning på universitet- og høyskolenivå (1-4 år) i mai og juni etter status pr. november samme år, innvandringsbakgrunn og landbakgrunn. I prosent. 1994.

Innvandringsbakgrunn	Landbakgrunn	I alt		Status									Utvandret
				Sysselsatte	Arbeidsmarkeds-tiltak	Registrert helt arbeidsledige	Ordinær utdanning	Kombinert utdanning og arbeid	Sosialhjelps-mottakere	Andre bidrags-mottakere	Forøvrig utenfor arbeidsstyrken		
I alt		43097	100.0	39.4	2.4	2.0	27.3	19.1	0.1	0.5	8.8	0.5	
Uten innvandringsbakgrunn	I alt	39132	100.0	40.3	2.3	2.0	26.9	18.8	0.1	0.5	8.7	0.4	
	Norge	39132	100.0	40.3	2.3	2.0	26.9	18.8	0.1	0.5	8.7	0.4	
1.generasjons-innvandrere	I alt	1171	100.0	30.0	4.3	3.1	27.8	22.9	.	0.9	9.0	2.1	
	Norden	307	100.0	47.2	2.3	2.3	18.2	12.7	.	1.6	9.4	6.2	
	Vest-Europa ellers	204	100.0	36.3	2.0	2.0	25.5	21.6	.	0.5	11.3	1.0	
	Øst-Europa	107	100.0	24.3	5.6	.	27.1	26.2	.	2.8	12.1	1.9	
	Nord-Amerika og Oceania	43	100.0	20.9	4.7	.	20.9	34.9	.	.	18.6	.	
	Asia	314	100.0	22.6	7.6	3.5	33.4	25.5	.	0.3	6.4	0.6	
	Afrika	143	100.0	11.2	3.5	7.7	39.2	32.9	.	.	5.6	.	
	Sør- og Mellom-Amerika	53	100.0	18.9	3.8	5.7	35.8	28.3	.	.	7.5	.	
2.generasjons-innvandrere	I alt	97	100.0	28.9	2.1	1.0	26.8	22.7	.	1.0	17.5	.	
	Norden	36	100.0	19.4	2.8	.	30.6	25.0	.	.	22.2	.	
	Vest-Europa ellers	31	100.0	35.5	.	3.2	29.0	16.1	.	.	16.1	.	
	Øst-Europa	16	100.0	43.8	.	.	18.8	25.0	.	.	12.5	.	
	Nord-Amerika og Oceania	3	100.0	33.3	.	.	33.3	.	.	.	33.3	.	
	Asia	9	100.0	22.2	11.1	.	22.2	33.3	.	11.1	.	.	
	Afrika	2	100.0	50.0	.	.	50.0	.	
Adoptert/Født i utlandet av norskfødte foreldre	I alt	547	100.0	28.7	1.5	2.4	34.9	20.3	0.2	0.7	10.2	1.1	
	Norden	142	100.0	31.7	2.8	4.9	31.7	16.2	0.7	.	10.6	1.4	
	Vest-Europa ellers	59	100.0	20.3	.	.	42.4	25.4	.	3.4	8.5	.	
	Nord-Amerika og Oceania	137	100.0	37.2	.	2.9	29.9	17.5	.	0.7	10.9	0.7	
	Asia	146	100.0	24.0	2.7	0.7	42.5	21.2	.	0.7	7.5	0.7	
	Afrika	48	100.0	16.7	.	.	35.4	29.2	.	.	16.7	2.1	
	Sør- og Mellom-Amerika	15	100.0	40.0	.	6.7	6.7	26.7	.	.	13.3	6.7	
En utenlandsfødt forelder	I alt	2150	100.0	30.8	2.3	1.8	32.7	22.0	0.0	0.4	9.4	0.5	
	Norden	921	100.0	32.9	2.0	1.5	32.4	21.0	0.1	0.5	9.0	0.7	
	Vest-Europa ellers	717	100.0	28.5	2.0	2.4	34.6	21.5	.	0.4	10.5	0.3	
	Øst-Europa	94	100.0	33.0	2.1	1.1	33.0	22.3	.	.	8.5	.	
	Nord-Amerika og Oceania	233	100.0	32.6	4.3	2.1	25.8	24.9	.	.	9.9	0.4	
	Asia	87	100.0	24.1	4.6	2.3	34.5	27.6	.	.	6.9	.	
	Afrika	70	100.0	25.7	2.9	.	37.1	21.4	.	.	10.0	2.9	
	Sør- og Mellom-Amerika	28	100.0	32.1	.	.	39.3	25.0	.	.	3.6	.	

Tabell 23. Personer som fullførte en utdanning på universitet- og høyskolenivå (1-4 år) i mai og juni etter status pr. november samme år, landbakgrunn og alder. 1993.

Landbakgrunn	Alder	Status							
		I alt	Sysselsatte	Arbeidsmarkeds- tiltak	Registrert helt arbeidsledige	Ordinær utdanning	Kombinert utdanning og arbeid	Bidrags- mottakere	Forøvrig utenfor arbeidsstyrken 1)
I alt		40262	15364	959	883	11142	8245	174	3495
Norge	I alt	36804	14352	865	794	9999	7464	161	3169
	17-24 år	20482	4953	547	384	7979	4626	20	1973
	25-39 år	12325	6694	260	332	1750	2220	75	994
	40-74 år	3997	2705	58	78	270	618	66	202
Norden	I alt	1191	417	30	24	359	254	4	103
	17-24 år	585	120	17	11	242	138	.	57
	25-39 år	489	223	11	12	102	98	2	41
	40-74 år	117	74	2	1	15	18	2	5
Vest-Europa ellers	I alt	922	253	23	20	326	208	5	87
	17-24 år	513	80	7	8	234	121	1	62
	25-39 år	327	137	10	10	76	71	3	20
	40-74 år	82	36	6	2	16	16	1	5
Øst-Europa	I alt	181	55	11	6	44	47	1	17
	17-24 år	85	7	5	3	33	30	.	7
	25-39 år	76	33	6	3	11	15	1	7
	40-74 år	20	15	.	.	.	2	.	3
Nord-Amerika og Oceania	I alt	410	137	6	7	121	94	2	43
	17-24 år	189	27	3	2	83	52	.	22
	25-39 år	195	95	3	4	35	36	2	20
	40-74 år	25	15	.	1	3	5	.	1
Asia	I alt	461	93	16	20	185	109	1	37
	17-24 år	233	31	5	8	120	50	.	19
	25-39 år	213	56	10	11	65	54	1	16
	40-74 år	15	6	1	1	.	5	.	2
Afrika	I alt	223	41	7	10	88	50	.	27
	17-24 år	101	17	4	3	44	17	.	16
	25-39 år	107	19	2	6	41	30	.	9
	40-74 år	15	5	1	1	3	3	.	2
Sør- og Mellom- Amerika	I alt	69	16	1	1	20	19	.	12
	17-24 år	38	4	.	1	16	8	.	9
	25-39 år	27	10	1	.	4	9	.	3
	40-74 år	4	2	.	.	.	2	.	.

1) For 1993-årgangen inngår sosialhjelpsmottakere i gruppen 'Forøvrig utenfor arbeidsstyrken'.

Tabell 24. Personer som fullførte en utdanning på universitet- og høyskolenivå (1-4 år) i mai og juni etter status pr. november samme år, landbakgrunn og alder. 1994.

Landbakgrunn	Alder	Status								
		I alt	Sysselsatte	Arbeidsmarkeds-tiltak	Registrert helt arbeidsledige	Ordinær utdanning	Kombinert utdanning og arbeid	Sosialhjelps-mottakere	Andre bidrags-mottakere	Forøvrig utenfor arbeidsstyrken
I alt		42889	16961	1023	882	11771	8241	36	201	3774
Norge	I alt	38966	15763	913	793	10524	7368	34	178	3393
	17-24 år	21483	5403	520	349	8386	4712	17	25	2071
	25-39 år	12883	7159	316	357	1842	2004	15	99	1091
	40-74 år	4600	3201	77	87	296	652	2	54	231
Norden	I alt	1379	500	30	28	410	264	2	10	135
	17-24 år	694	142	17	14	297	165	1	.	58
	25-39 år	539	267	11	11	97	79	1	7	66
	40-74 år	146	91	2	3	16	20	.	3	11
Vest-Europa ellers	I alt	1007	301	18	22	334	218	.	6	108
	17-24 år	553	102	11	12	234	130	.	1	63
	25-39 år	346	139	5	9	88	66	.	2	37
	40-74 år	108	60	2	1	12	22	.	3	8
Øst-Europa	I alt	215	64	8	1	63	53	.	3	23
	17-24 år	99	19	1	.	43	27	.	1	8
	25-39 år	99	37	6	1	19	23	.	.	13
	40-74 år	17	8	1	.	1	3	.	2	2
Nord-Amerika og Oceania	I alt	414	137	12	9	111	97	.	1	47
	17-24 år	202	33	6	6	77	54	.	.	26
	25-39 år	167	78	4	3	32	34	.	1	15
	40-74 år	45	26	2	.	2	9	.	.	6
Asia	I alt	553	129	33	14	199	138	.	3	37
	17-24 år	285	46	16	5	129	69	.	2	18
	25-39 år	234	66	14	9	65	60	.	1	19
	40-74 år	34	17	3	.	5	9	.	.	.
Afrika	I alt	260	42	7	11	99	77	.	.	24
	17-24 år	99	17	2	1	44	24	.	.	11
	25-39 år	145	24	3	8	51	46	.	.	13
	40-74 år	16	1	2	2	4	7	.	.	.
Sør- og Mellom- Amerika	I alt	95	25	2	4	31	26	.	.	7
	17-24 år	47	12	.	1	20	11	.	.	3
	25-39 år	44	12	1	3	11	14	.	.	3
	40-74 år	4	1	1	.	.	1	.	.	1

Tabell 25. Personer som fullførte en utdanning på universitet- og høyskolenivå (5 år og over) i mai og juni etter status pr. november samme år og fagfelt.
I prosent. 1993 og 1994.

År	Fagfelt	I alt	Status										
			Sysselsatte	Syssel- settings- tiltak	Attførings- tiltak	Opplærings- tiltak	Registrert helt arbeids- ledige	Ordinær utdanning	Kombinert utdanning og arbeid	Sosial- hjelps- mottakere 1)	Andre bidrags- mottakere	Forøvrig utenfor arbeids- styrken 1)	
1993													
I alt		3915	100.0	57.5	1.4	0.0	1.6	4.3	6.8	13.7	.	0.2	14.6
Humaniora og estetikk		289	100.0	44.6	0.3	.	.	4.5	15.2	18.0	.	0.7	16.6
Undervisning		168	100.0	69.6	.	.	.	2.4	2.4	17.3	.	.	8.3
Administrasjon, økonomi, samf.vit. og jus		756	100.0	52.1	0.8	.	1.2	6.9	8.5	18.0	.	0.5	12.0
Industri, håndverk, naturvit. og teknikk		1884	100.0	51.3	2.2	0.1	2.8	4.7	7.4	14.1	.	0.1	17.5
Helsevesen		387	100.0	81.7	.	.	.	0.8	1.6	5.9	.	.	10.1
Jordbruk, skogbruk og fiske		199	100.0	61.3	2.5	.	0.5	3.5	4.0	3.0	.	.	25.1
Tjenesteyting og forsvar		232	100.0	88.4	11.2	.	.	0.4
1994													
I alt		4173	100.0	58.5	1.2	0.0	2.5	5.0	7.4	11.5	0.0	0.0	13.9
Humaniora og estetikk		380	100.0	51.1	0.8	.	0.3	4.7	13.4	12.4	.	0.3	17.1
Undervisning		168	100.0	75.6	1.2	.	0.6	0.6	4.2	11.3	.	.	6.5
Administrasjon, økonomi, samf.vit. og jus		892	100.0	56.5	1.8	.	1.6	7.3	7.8	13.5	0.1	0.1	11.3
Industri, håndverk, naturvit. og teknikk		2000	100.0	50.5	1.5	0.1	4.3	5.8	7.6	12.9	.	.	17.4
Helsevesen		395	100.0	85.8	0.5	4.8	.	.	8.9
Jordbruk, skogbruk og fiske		181	100.0	66.9	.	.	1.1	4.4	13.8	5.0	.	.	8.8
Tjenesteyting og forsvar		157	100.0	94.9	3.8	.	.	1.3

1) For 1993-årgangen inngår sosialhjelpsmottakere i gruppen 'Forøvrig utenfor arbeidsstyrken'.

Tabell 26. Personer som fullførte en utdanning på universitet- og høyskolenivå (5 år og over) i mai og juni etter status pr. november samme år, utvalgte fagfelt og skolefylker. I prosent. 1993.

Fagfelt	Skolekommune	I alt	Status							
			Sysselsatte	Arbeids- markeds- tiltak	Registrert helt arbeids- ledige	Ordinær utdanning	Kombinert utdanning og arbeid	Bidrags- mottakere	Førøvig utenfor arbeidsstyrken 1)	
Humaniora og estetikk	Ialt	289	100.0	44.6	0.3	4.5	15.2	18.0	0.7	16.6
	Oslo	169	100.0	38.5	0.6	4.7	18.9	19.5	1.2	16.6
	Hordaland	68	100.0	58.8	.	5.9	4.4	14.7	.	16.2
	Sør-Trøndelag	37	100.0	43.2	.	2.7	21.6	16.2	.	16.2
Undervisning	Ialt	168	100.0	69.6	.	2.4	2.4	17.3	.	8.3
	Oslo	64	100.0	70.3	.	3.1	1.6	12.5	.	12.5
	Buskerud	53	100.0	64.2	.	3.8	3.8	26.4	.	1.9
	Sør-Trøndelag	29	100.0	65.5	.	.	3.4	24.1	.	6.9
Administrasjon, økonomi, samf.vit. og jus	Ialt	756	100.0	52.1	2.0	6.9	8.5	18.0	0.5	12.0
	Oslo	471	100.0	49.5	1.5	7.2	9.1	20.0	0.4	12.3
	Hordaland	208	100.0	56.3	2.9	7.2	7.7	15.9	1.0	9.1
	Sør-Trøndelag	33	100.0	48.5	6.1	6.1	9.1	18.2	.	12.1
Industri, håndverk, naturvit. og teknikk	Ialt	1884	100.0	51.3	5.0	4.7	7.4	14.1	0.1	17.5
	Akershus	63	100.0	57.1	11.1	3.2	1.6	7.9	.	19.0
	Oslo	225	100.0	43.6	4.9	7.6	10.2	23.6	.	10.2
	Hordaland	139	100.0	38.8	0.7	7.2	18.7	24.5	.	10.1
Helsevesen	Sør-Trøndelag	1389	100.0	53.5	4.8	3.9	6.2	12.3	0.1	19.2
	Nordland	44	100.0	47.7	18.2	9.1	2.3	2.3	.	20.5
	Troms	18	100.0	61.1	5.6	5.6	5.6	5.6	.	16.7
	Ialt	387	100.0	81.7	.	0.8	1.6	5.9	.	10.1
Jordbruk, skogbruk og fiske	Oslo	257	100.0	80.9	.	1.2	1.2	5.8	.	10.9
	Hordaland	66	100.0	81.8	.	.	.	6.1	.	12.1
	Sør-Trøndelag	22	100.0	95.5	4.5
	Troms	42	100.0	78.6	.	.	7.1	9.5	.	4.8
Jordbruk, skogbruk og fiske	Ialt	199	100.0	61.3	3.0	3.5	4.0	3.0	.	25.1
	Akershus	184	100.0	61.4	3.3	3.8	3.3	3.3	.	25.0
	Troms	15	100.0	60.0	.	.	13.3	.	.	26.7

1) For 1993-årgangen inngår sosialhjelpsmottakere i gruppen 'Førøvig utenfor arbeidsstyrken'.

Tabell 27. Personer som fullførte en utdanning på universitet- og høyskolenivå (5 år og over) i mai og juni etter status pr. november samme år, utvalgte fagfelt og skolefylker. I prosent. 1994.

Fagfelt	Skolefylke	I alt	Status								
			Sysselsatte	Arbidsmarkeds-tiltak	Registrert helt arbeidsledige	Ordinær utdanning	Kombinert utdanning og arbeid	Sosialhjelps-mottakere	Andre bidrags-mottakere	Forørig utenfor arbeidsstyrken	
Humaniora og estetikk	Ialt	380	100.0	51.1	1.1	4.7	13.4	12.4	.	0.3	17.1
	Oslo	230	100.0	50.9	1.3	2.6	15.2	12.6	.	.	17.4
	Rogaland	2	100.0	100.0
	Hordaland	85	100.0	48.2	.	8.2	12.9	14.1	.	1.2	15.3
	Sør-Trøndelag	46	100.0	56.5	2.2	10.9	10.9	10.9	.	.	8.7
	Troms	17	100.0	58.8	.	.	.	5.9	.	.	35.3
Undervisning	Ialt	168	100.0	75.6	1.8	0.6	4.2	11.3	.	.	6.5
	Akershus	10	100.0	60.0	.	.	10.0	10.0	.	.	20.0
	Oslo	77	100.0	74.0	.	.	6.5	13.0	.	.	6.5
	Buskerud	32	100.0	78.1	3.1	3.1	.	3.1	.	.	12.5
	Telemark	5	100.0	80.0	20.0
	Rogaland	3	100.0	100.0
	Hordaland	2	100.0	100.0
	Sør-Trøndelag	34	100.0	76.5	2.9	.	2.9	17.6	.	.	.
	Nord-Trøndelag	5	100.0	80.0	.	.	.	20.0	.	.	.
Administrasjon, økonomi, samf.vit. og jus	Ialt	892	100.0	56.5	3.4	7.3	7.8	13.5	0.1	0.1	11.3
	Akershus	112	100.0	73.2	.	0.9	0.9	11.6	.	.	13.4
	Oslo	475	100.0	52.6	2.7	7.8	9.1	16.0	0.2	.	11.6
	Hordaland	192	100.0	50.5	7.3	9.4	10.9	9.9	.	.	12.0
	Sør-Trøndelag	65	100.0	64.6	3.1	12.3	3.1	7.7	.	.	9.2
	Troms	48	100.0	68.8	2.1	2.1	6.3	14.6	.	2.1	4.2
Industri, håndverk, naturvit. og teknikk	Ialt	2000	100.0	50.5	5.9	5.8	7.6	12.9	.	.	17.4
	Akershus	83	100.0	60.2	1.2	3.6	8.4	8.4	.	.	18.1
	Oslo	215	100.0	43.3	5.6	7.0	8.8	22.3	.	.	13.0
	Telemark	73	100.0	17.8	21.9	12.3	6.8	24.7	.	.	16.4
	Rogaland	4	100.0	25.0	.	25.0	.	25.0	.	.	25.0
	Hordaland	131	100.0	43.5	4.6	8.4	10.7	13.0	.	.	19.8
	Sør-Trøndelag	1349	100.0	54.6	5.0	4.4	7.3	10.8	.	.	17.9
	Nordland	95	100.0	41.1	14.7	17.9	7.4	6.3	.	.	12.6
	Troms	50	100.0	40.0	.	2.0	4.0	30.0	.	.	24.0
Helsevesen	Ialt	395	100.0	85.8	.	.	0.5	4.8	.	.	8.9
	Oslo	237	100.0	84.4	.	.	0.8	5.9	.	.	8.9
	Hordaland	83	100.0	85.5	.	.	.	4.8	.	.	9.6
	Sør-Trøndelag	26	100.0	92.3	7.7
	Troms	49	100.0	89.8	.	.	.	2.0	.	.	8.2
Jordbruk, skogbruk og fiske	Ialt	181	100.0	66.9	1.1	4.4	13.8	5.0	.	.	8.8
	Akershus	165	100.0	67.9	0.6	4.2	13.9	4.8	.	.	8.5
	Troms	16	100.0	56.3	6.3	6.3	12.5	6.3	.	.	12.5

Tabell 28. Personer som fullførte en utdanning på universitet- og høyskolenivå (5 år og over) i mai og juni etter status pr. november, innvandringsbakgrunn og landbakgrunn. I prosent. 1993.

Innvandringsbakgrunn	Landbakgrunn	I alt	Status								Utvandret
			Sysselsatte	Arbeidsmarkeds-tiltak	Registrert helt arbeidsledige	Ordinær utdanning	Kombinert utdanning og arbeid	Bidragsmottakere	Forøvrig utenfor arbeidsstyrken 1)		
I alt		3950	100.0	57.0	3.0	4.2	6.7	13.6	0.2	14.5	0.9
Uten innvandringsbakgrunn	I alt	3464	100.0	58.1	2.7	4.0	6.5	13.6	0.2	14.2	0.6
	Norge	3464	100.0	58.1	2.7	4.0	6.5	13.6	0.2	14.2	0.6
1. generasjonsinnvandrere	I alt	205	100.0	42.0	6.3	6.8	11.2	13.2	0.5	15.1	4.9
	Norden	46	100.0	67.4	2.2	4.3	2.2	8.7	.	10.9	4.3
	Vest-Europa ellers	30	100.0	40.0	3.3	10.0	16.7	3.3	.	20.0	6.7
	Øst-Europa	13	100.0	69.2	.	.	15.4	.	.	15.4	.
	Nord-Amerika og Oceania	8	100.0	62.5	.	.	.	37.5	.	.	.
	Asia	80	100.0	28.8	11.3	10.0	16.3	15.0	1.3	15.0	2.5
	Afrika	27	100.0	18.5	7.4	3.7	7.4	25.9	.	22.2	14.8
2. generasjonsinnvandrere	I alt	7	100.0	42.9	.	.	14.3	14.3	.	28.6	.
Adoptert/Født i utlandet av norskfødte foreldre	I alt	70	100.0	52.9	2.9	5.7	10.0	12.9	.	14.3	1.4
	Norden	20	100.0	70.0	.	5.0	.	10.0	.	15.0	.
	Vest-Europa ellers	12	100.0	33.3	.	8.3	.	33.3	.	25.0	.
	Nord-Amerika og Oceania	25	100.0	52.0	8.0	8.0	20.0	8.0	.	4.0	.
	Asia	6	100.0	33.3	.	.	.	16.7	.	33.3	16.7
	Afrika	6	100.0	66.7	.	.	16.7	.	.	16.7	.
En utenlandsfødt forelder	I alt	204	100.0	53.9	3.9	4.4	4.9	14.2	.	17.6	1.0
	Norden	81	100.0	61.7	3.7	1.2	4.9	9.9	.	18.5	.
	Vest-Europa ellers	79	100.0	49.4	5.1	3.8	3.8	19.0	.	17.7	1.3
	Øst-Europa	4	100.0	50.0	.	25.0	.	.	.	25.0	.
	Nord-Amerika og Oceania	19	100.0	52.6	5.3	10.5	5.3	15.8	.	10.5	.
	Asia	14	100.0	50.0	.	.	14.3	21.4	.	7.1	7.1
	Sør- og Mellom-Amerika	5	100.0	40.0	.	20.0	.	.	.	40.0	.

1) For 1993-årgangen inngår sosialhjelpsmottakere i gruppen 'Forøvrig utenfor arbeidsstyrken'.

Tabell 29. Personer som fullførte en utdanning på universitet- og høyskolenivå (5 år og over) i mai og juni etter status pr. november, innvandringsbakgrunn og landbakgrunn. I prosent. 1994.

Innvandringsbakgrunn	Landbakgrunn	I alt	Status									
			Sysselsatte	Arbeidsmarkeds-tiltak	Registrert helt arbeidsledige	Ordinær utdanning	Kombinert utdanning og arbeid	Sosialhjelps-mottakere	Andre bidrags-mottakere	Forøvrig utenfor arbeidsstyrken	Utvandret	
I alt		4213	100.0	58.0	3.7	4.9	7.3	11.3	0.0	0.0	13.7	0.9
Uten innvandringsbakgrunn	I alt	3648	100.0	59.6	3.7	4.7	7.0	11.5	0.0	0.1	12.8	0.6
	Norge	3648	100.0	59.6	3.7	4.7	7.0	11.5	0.0	0.1	12.8	0.6
1.generasjons-innvanrere	I alt	250	100.0	36.8	4.8	8.8	9.6	14.0	.	.	19.2	6.8
	Norden	26	100.0	46.2	3.8	3.8	7.7	7.7	.	.	11.5	19.2
	Vest-Europa ellers	40	100.0	55.0	2.5	5.0	10.0	12.5	.	.	15.0	.
	Øst-Europa	19	100.0	47.4	.	10.5	15.8	21.1	.	.	5.3	.
	Nord-Amerika og Oceania	16	100.0	56.3	.	6.3	18.8	.	.	.	18.8	.
	Asia	111	100.0	30.6	8.1	11.7	4.5	18.0	.	.	18.9	8.1
	Afrika	37	100.0	13.5	2.7	8.1	18.9	10.8	.	.	37.8	8.1
	Sør- og Mellom-Amerika	1	100.0	100.0
2.generasjons-innvanrere	I alt	6	100.0	83.3	.	.	16.7
	Norden	5	100.0	80.0	.	.	20.0
	Vest-Europa ellers	1	100.0	100.0
Adoptert/Født i utlandet av norskfødte foreldre	I alt	67	100.0	59.7	1.5	6.0	9.0	6.0	.	.	17.9	.
	Norden	16	100.0	75.0	6.3	6.3	12.5	.
	Vest-Europa ellers	19	100.0	52.6	.	5.3	15.8	10.5	.	.	15.8	.
	Nord-Amerika og Oceania	19	100.0	57.9	.	10.5	10.5	5.3	.	.	15.8	.
	Asia	4	100.0	50.0	50.0	.
	Afrika	8	100.0	50.0	.	.	12.5	12.5	.	.	25.0	.
	Sør- og Mellom-Amerika	1	100.0	100.0
En utenlandsfødt forelder	I alt	242	100.0	53.7	3.3	5.0	8.7	7.9	.	.	20.7	0.8
	Norden	91	100.0	54.9	2.2	3.3	8.8	9.9	.	.	20.9	.
	Vest-Europa ellers	70	100.0	58.6	2.9	4.3	10.0	5.7	.	.	17.1	1.4
	Øst-Europa	9	100.0	55.6	.	22.2	11.1	11.1
	Nord-Amerika og Oceania	43	100.0	46.5	4.7	7.0	4.7	4.7	.	.	30.2	2.3
	Asia	12	100.0	50.0	16.7	.	.	8.3	.	.	25.0	.
	Afrika	11	100.0	54.5	.	.	27.3	9.1	.	.	9.1	.
	Sør- og Mellom-Amerika	6	100.0	33.3	.	16.7	.	16.7	.	.	33.3	.

Tabell 30. Personer som fullførte en utdanning på universitet- og høyskolenivå (5 år og over) i mai og juni etter status pr. november samme år, landbakgrunn og alder, 1993.

		Status							
Landbakgrunn	Alder	I alt	Sysselsatte	Arbeidsmarkeds- tiltak	Registrert helt arbeidsledige	Ordinær utdanning	Kombinert utdanning og arbeid	Bidrags- mottakere	Forøvrig utenfor arbeidsstyrken 1)
I alt		3915	2250	117	167	265	537	7	572
Norge	I alt	3442	2014	94	140	224	471	6	493
	17-24 år	874	403	16	31	88	117	.	219
	25-39 år	2313	1400	77	100	132	337	4	263
	40-74 år	255	211	1	9	4	17	2	11
Norden	I alt	147	96	4	4	5	14	.	24
	17-24 år	27	12	1	1	2	3	.	8
	25-39 år	104	71	3	3	2	10	.	15
	40-74 år	16	13	.	.	1	1	.	1
Vest-Europa ellers	I alt	121	56	5	7	8	21	.	24
	17-24 år	30	14	.	2	3	5	.	6
	25-39 år	84	39	5	5	3	16	.	16
	40-74 år	7	3	.	.	2	.	.	2
Øst-Europa	I alt	17	11	.	1	2	.	.	3
	25-39 år	13	8	.	1	2	.	.	2
Nord-Amerika og Oceania	I alt	52	28	3	4	6	8	.	3
	17-24 år	9	3	.	.	2	3	.	1
	25-39 år	39	22	3	3	4	5	.	2
	40-74 år	4	3	.	1
Asia	I alt	98	33	9	8	16	16	1	15
	17-24 år	13	3	2	1	1	4	.	2
	25-39 år	78	27	7	7	14	11	.	12
	40-74 år	7	3	.	.	1	1	1	1
Afrika	I alt	31	9	2	2	3	7	.	8
	25-39 år	30	8	2	2	3	7	.	8
Sør- og Mellom- Amerika	I alt	7	3	.	1	1	.	.	2
	25-39 år	4	2	.	.	1	.	.	1

1) For 1993-årgangen inngår sosialhjelpsmottakere i gruppen 'Forøvrig utenfor arbeidsstyrken'.

Tabell 31. Personer som fullførte en utdanning på universitet- og høyskolenivå (5 år og over) i mai og juni etter status pr. november samme år, landbakgrunn og alder, 1994.

Landbakgrunn	Alder	I alt	Status							
			Sysselsatte	Arbeidsmarkeds-tiltak	Registrert helt arbeidsledige	Ordinær utdanning	Kombinert utdanning og arbeid	Sosialhjelps-mottakere	Andre bidrags-mottakere	Forøvrig utenfor arbeidsstyrken
I alt		4173	2443	156	208	307	478	1	2	578
Norge	I alt	3627	2176	135	170	255	420	1	2	468
	17-24 år	877	381	36	34	112	116	.	.	198
	25-39 år	2465	1547	98	133	137	293	1	1	255
	40-74 år	285	248	1	3	6	11	.	1	15
Norden	I alt	133	78	4	5	11	11	.	.	24
	17-24 år	22	8	1	.	2	1	.	.	10
	25-39 år	102	63	3	5	9	8	.	.	14
	40-74 år	9	7	.	.	.	2	.	.	.
Vest-Europa ellers	I alt	129	74	3	6	14	11	.	.	21
	17-24 år	24	8	.	4	3	3	.	.	6
	25-39 år	92	57	2	2	10	7	.	.	14
	40-74 år	13	9	1	.	1	1	.	.	1
Øst-Europa	I alt	28	14	.	4	4	5	.	.	1
	25-39 år	24	12	.	2	4	5	.	.	1
	40-74 år	4	2	.	2
Nord-Amerika og Oceania	I alt	77	40	2	6	7	3	.	.	19
	17-24 år	9	2	.	.	2	.	.	.	5
	25-39 år	62	33	2	6	5	3	.	.	13
	40-74 år	6	5	1
Asia	I alt	118	42	11	13	5	21	.	.	26
	17-24 år	19	4	1	1	1	4	.	.	8
	25-39 år	89	33	10	12	3	15	.	.	16
	40-74 år	10	5	.	.	1	2	.	.	2
Afrika	I alt	53	15	1	3	11	6	.	.	17
	17-24 år	5	2	.	.	2	1	.	.	.
	25-39 år	45	13	1	1	8	5	.	.	17
	40-74 år	3	.	.	2	1
Sør- og Mellom- Amerika	I alt	8	4	.	1	.	1	.	.	2
	17-24 år	1	1
	25-39 år	7	3	.	1	.	1	.	.	2

Vedlegg 5. Oversiktskart

Hovedområde: \$ARBMARK/skole

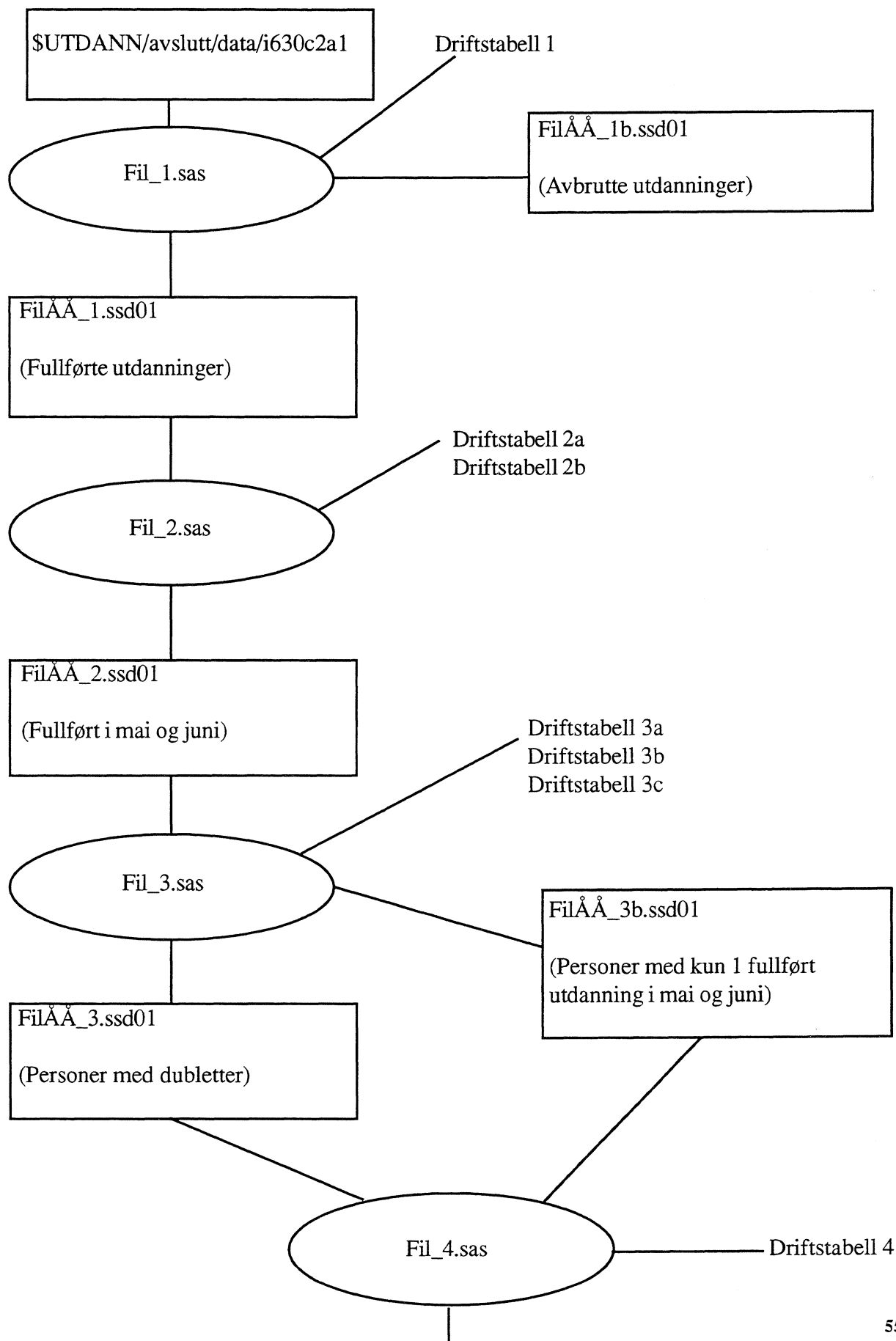

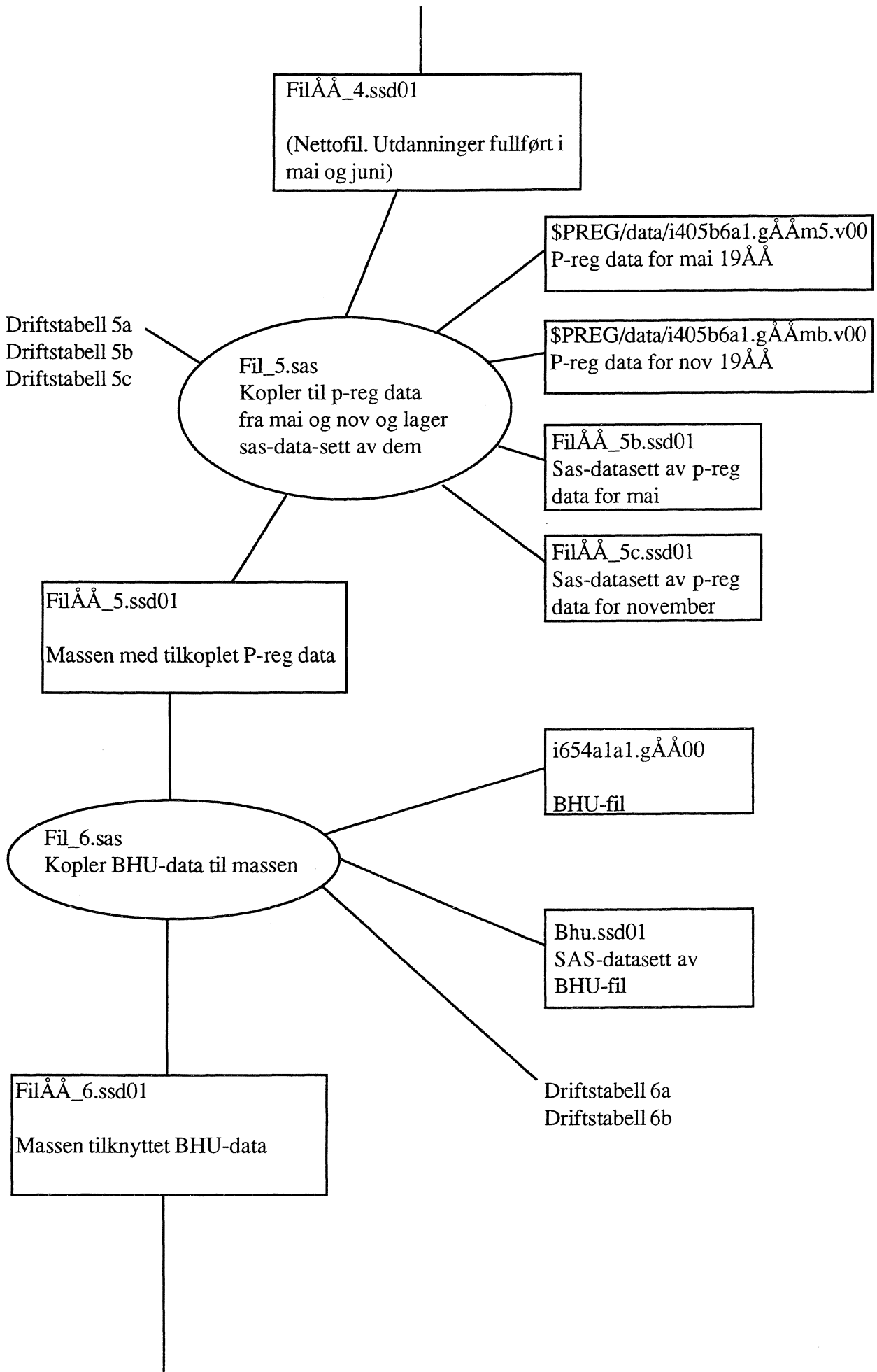

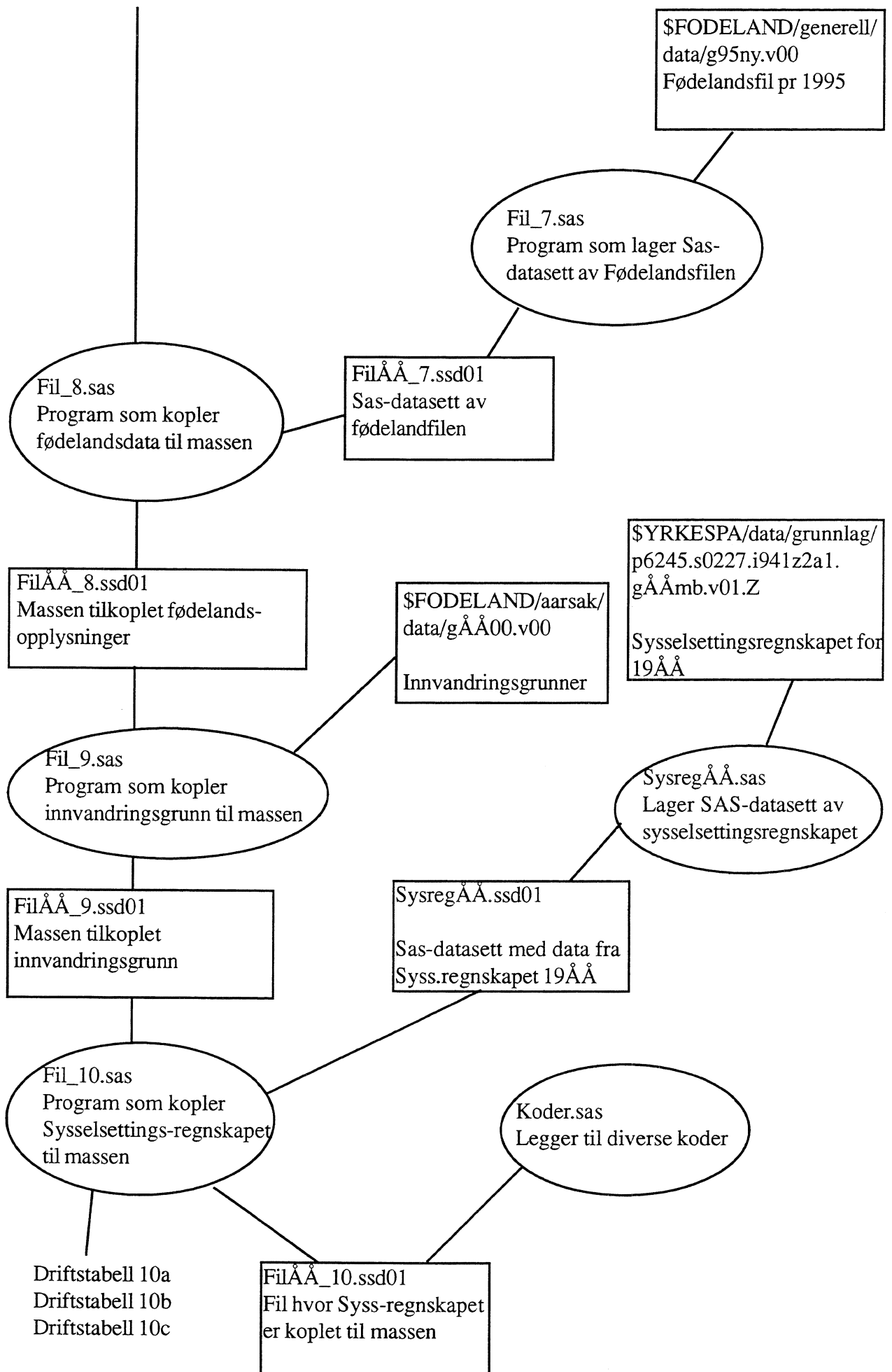

De sist utgitte publikasjonene i serien Notater

- 96/24 S. Vestli: Avklaring av begrep og kjennermerker i familie- og barnestatistikken. 46s.
- 96/25 K. Årdalen og T. Søsæter: Regional fordeling av leveranser i industri og bergverksdrift: Vedleggsundersøkelse til industristatistikken 1994. 48s.
- 96/26 M.I. Faldmo og P.M. Holt: Skattestatistikk: Etterskuddspliktige 1994. 64s.
- 96/27 D.Q. Pham: Sesongjustering for import og eksport av varer. 42s.
- 96/28 S. Drevdal og M. Kjelsrud: Bruk av innvanderes kompetanse i arbeidslivet. 149s.
- 96/29 A. Faye: Utenlandske statsborgere og kommunestyrevalget 1995: Dokumentasjonsrapport. 38s.
- 96/31 A. Bruvoll og H. Wiig: Konsekvenser av ulike håndteringsmåter for avfall. 27s.
- 96/32 A. Sørbråten: Inntekts- og formuesundersøkelsen for aksjeselskaper: Dokumentasjon. 70s.
- 96/33 M. Rolland: Militærutgifter i Norges prioriterte samarbeidsland. 49s.
- 96/34 A. Faye: Undersøkelse om boforhold blant familier med lav inntekt: Dokumentasjonsrapport. 60s.
- 96/35 A.C. Hansen: Analyse av individers preferanser over lotterier basert på en stokastisk modell for usikre utfall. 22s.
- 96/36 B.H. Vatne: En dynamisk spillmodell: Dokumentasjon av dataprogrammer. 22s.
- 96/37 E. J. Fløttum: Gruppering av næringer i offisiell statistikk. 36s.
- 96/38 E. Heilund: Dokumentasjon av lønnsstatistikken 1996: Utvalg, vektberegninger og gjennomføring av ESES. 63s.
- 96/39 B. Strand: D-nummerpopulasjonen. 22s.
- 96/40 K.N. Singh, V. Løwer, R. Wølner og T. Heimdal: Rutiner for produksjon av statistikk over kommunale helsetjenester. 50s.
- 96/41 T. Strøm og A.H. Tangen: Forprosjektrapport om EØS-tilpasning og samordning av regnskapsoppgaver for forsikringsselskaper. 151s.
- 96/42 M.V. Dysterud, L. Rogstad og P. Schøning (red.): Bærekraftig arealpolitikk og behovet for arealstatistikk: Seminar 27. august 1996. 151s.
- 96/43 D.Q. Pham og K.-I. Låstad: Sesongjustering av AKU på UNIX: Dokumentasjon av rutiner. 60s.
- 96/44 K.G. Lindquist og B.E. Naug: Makroøkonomiske modeller og konkurransevne. 12s.
- 96/45 R. Golombek og S. Kverndokk (red.): Modeller for elektrisitets- og gassmarkedene i Norge, Norden og Europa. 28s.
- 96/46 T.B. Martinsen: Behov og muligheter for statistikkproduksjon for noen næringer: Nace 75:25: Brannvern, 90: Kloakk- og renovasjonsvirksomhet, 91: Interesseorganisasjoner ikke nevnt annet sted, 93: Personlig tjenesteyting ellers, 95: Lønnet arbeid i private husholdninger, 99: Internasjonale organer og organisasjoner. 29s.
- 96/47 J.E. Sivertsen: Flyktninger og arbeidsmarkedet 4. kvartal 1995. 35s.
- 96/48 E. Lofthus: Yngre uførepensjonisters materielle levekår. 38s.
- 96/49 S. Blom: Holdning til innvandrere og innvandringspolitikk: Spørsmål i SSBs omnibus i mai/juni 1996. 37s.
- 96/50 I. Seliussen: Status for byggjekostnadsindeksane. 12s.
- 96/51 H.M. Teigum: Undersøkelse om kommunal og fylkeskommunal organisering 1996: Dokumentasjonsrapport. 54s.
- 96/52 A.K. Essilfie: Environmental Protection Expenditures in Norway. 18s.

Statistisk sentralbyrå

Oslo:
Postboks 8131 Dep.
0033 Oslo

Telefon: 22 86 45 00
Telefaks: 22 86 49 73

Kongsvinger:
Postboks 1260
2201 Kongsvinger

Telefon: 62 88 50 00
Telefaks: 62 88 50 30

ISSN 0806-3745

