

Anne Sundvoll

**Undersøkelse om mødre med
nyfødte barn**

Notater

Førord

Statistisk sentralbyrå gjennomførte i perioden november 1996 til oktober 1997 en postal spørreundersøkelse blant mødre med nyfødte barn. Undersøkelsen ble utført på oppdrag for Statens institutt for folkehelse. Kontaktperson hos oppdragsgiver var Hanna Bild. Ved seksjon for intervjuundersøkelser i Statistisk sentralbyrå var Anne Sundvoll prosjektleder. Stein Opdahl var rådgiver for prosjektet og ansvarlig for utvalgstrekkningen. Thore Nafstad-Bakke utførte dataarbeidet mens Silje Fekjær sto for dataregistreringen.

Innhold:

Nøkkeltall	s 3
1. Innledning	s 3
2. Metodevalg	s 4
3. Utvalg	s 5
4. Pilotundersøkelse	s 5
5. Resultater fra hovedundersøkelsen.....	s 5
6. Frafallsanalyse vårpuljen	s 11

Tabell- og figurregister:

Tabell 1	s 8
Tabell 2	s 9
Tabell 3	s 10
Tabell 4	s 11
Tabell 5	s 11
Tabell 6	s 12
Tabell 7	s 12
Tabell 8	s 12
Tabell 9	s 13
Figur 1	s 6
Figur 2	s 6

Vedlegg

- Informasjonsbrev
- Spørreskjema
- Registreringsliste og informasjon til sykehusene i forbindelse med utdeling av skjemaene

Nøkkeltall	Periode	Personer	Prosent
Bruttoutvalg, personer som fikk skjemaet	totalt	2677	100
Nettoutvalg, personer som svarte	totalt	1588	59
Frafall	totalt	1089	41
Bruttoutvalg, personer som fikk skjemaet	vår	1243	100
Nettoutvalg, personer som svarte	vår	755	61
Frafall	vår	488	39
Bruttoutvalg, personer som fikk skjemaet	høst	1434	100
Nettoutvalg, personer som svarte	høst	833	58
Frafall	høst	601	42

1. Innledning

Statistisk sentralbyrå, seksjon for intervjuundersøkelser, gjennomførte i perioden november 1996 til oktober 1997 en postal spørreundersøkelse blant mødre med nyfødte barn. Undersøkelsen ble utført på oppdrag for Statens institutt for folkehelse. Formålet med undersøkelsen var å skaffe økt kunnskap om hvordan nyfødte og nyfødtes foreldre i Norge har det de to første ukene etter hjemkomst fra føde-/barselavdeling, og hvilke ønsker og behov de har for hjemmebesøk fra helsestasjonen. Bakgrunnen for forskningsprosjektet undersøkelsen inngår i, er i første rekke dokumenterte variasjoner mellom landets kommuner i forhold til tilbud om hjemmebesøk etter en fødsel. Gjennom denne spørreundersøkelsen var det derfor viktig å finne fram til grupper med særskilte behov for besøk og oppfølging, slik at det faglige prioriteringsgrunnlaget kan styrkes.

Følgende problemstillinger er lagt til grunn for forskningsprosjektet undersøkelsen inngår i:

- Hvordan er mødres og spedbarns trivselsmessige og helsemessige situasjon generelt etter hjemkomst fra føde-/barselavdeling?
- Hvilke ønsker og forventninger har mødre til helsestasjonens hjemmebesøk, ut fra egne behov?
- Hvilke grupper av mødre og barn har spesielle behov for tidlig oppfølging fra primærhelsetjenesten, som helsestasjonens hjemmebesøk kan ivareta?

SSB gjennomføre spørreundersøkelsen i form av en pilot- og to landsomfattende utvalgsundersøkelser.

2. Metodevalg

Undersøkelsen ble basert på følgende metodevalg:

- Trekke et representativt landsdekkende utvalg sykehus.
- Oppdeling av datainnsamlingen i en vår- og en høstpulje for å kunne studere sesongvariasjoner i forhold til erfaringer tilknyttet svangerskapsforløp, fødsel og barseltid.
- Utdeling av spørreskjema til alle mødre som har født i løpet av en nærmere bestemt periode vår og høst. Lengden på periodene ble bestemt av gjennomsnittlig antall fødsler pr. uke for sykehusene som inngikk i undersøkelsen.
- Utdeling av spørreskjemaet i forbindelse med utskrivningssamtalen ved føde-/barselavdelingen.
- Ajourhold ved det enkelte sykehus med hensyn på antall utskrevne mødre og antall utdelte skjema i datainnsamlingsperiodene.
- Retur av spørreskjemaene til Statistisk sentralbyrå for dataregistrering.
- Frafallsanalyse basert på sammenstilling av svarfordelinger fra undersøkelsen med tilsvarende data for fødsler ved sykehusene i den aktuelle perioden, innhentet fra Medisinsk fødselsregister.

Få å kunne få et generelt bilde av nybakte mødres situasjon med tilstrekkelig presisjon, ble det nødvendig å ha en netto utvalgsstørrelse (analysegrunnlag) på minst 1500. Siden rekrutteringen av personer til undersøkelsen var tilfeldig på den måten at tidspunktet for inntruffet fødsel styrte hvem som kom med i bruttoutvalget, forelå det ikke noe utvalg på forhånd. For å sikre best mulig oppslutning, skulle dessuten spørreskjemaene besvares fullstendig anonymt.

I teorien ville det vært mulig å rekonstruere utvalget av mødre som fødte i det aktuelle tidsrommet, men dette ble vurdert å være for ressurskrevende i forhold til sykehusene. Rekonstruksjon via andre kilder, så som Medisinsk fødselsregister, ville ta for lang tid med henblikk på undersøkelsens tema. Det ble derfor bestemt å gjennomføre undersøkelsen uten purring på manglende svar. Av denne grunn anbefalte SSB at størrelsen på skjemaet ikke skulle overstige 8 sider. Det er rimelig å anta at fravær av purring i verste fall kan medføre en svarprosent ned mot 50. For å oppnå et tilstrekkelig stort nettoutvalg, måtte bruttoutvalget derfor kunne forventes å bli ca. 3000 fødsler, fordelt på vår- og høstpuljen.

Utdelingen av skjemaene ble administrert av personellet ved føde-/barselavdelingen ved det enkelte sykehus. Det ble vurdert som svært viktig for kvaliteten på datainnsamlingen at avdelingsjormor, vår kontaktperson, i forkant fikk informasjon i form av personlig besøk fra oppdragsgiver. For at oppdragsgiver skulle ha mulighet til å besøke sykehusene i rimelig tid før datainnsamlingen startet, ble utvalget av sykehus begrenset oppad til 30.

3. Utvalg

Utvalget av mødre som fikk spørreskjemaet var altså bestemt ut fra fødsler ved 30 sykehus i to aktuelle perioder. Utvalget av sykehus ble trukket etter følgende prinsipp:

- Landets sykehus ble sortert etter fylke og antall fødsler pr. år (1995).
- Det ble valgt et startpunkt og trukket med fast intervall med hensyn på antall fødsler pr. år.
- De 11 største sykehusene hadde et fødselstall som oversteg denne intervallstørrelsen, og ble derfor med sikkerhet trukket.
- De andre sykehusene ble trukket med sannsynlighet proporsjonal med antall fødsler pr. år. Utvalget av sykehus dekket 52000 fødsler pr år (1995), det vil si ca. 1000 fødsler pr. uke i gjennomsnitt. For å tilfredsstille kravet til et bruttoutvalg på 3000, trengte vi derfor en feltperiode på 3 uker (21 dager).
- Feltperioden ble fordelt på 2 perioder: 12.-21. mars (10 dager) og 19.-31. august 1997 (13 dager).

4. Pilotundersøkelse

For å prøve ut metoden og teste mødrenes svarvillighet, gjennomførte SSB en pilotundersøkelse i perioden 23.-29. november 1996 hvor barselavdelingene på Aker og Ullevål sykehus deltok. Alle mødre som hadde utskrivningssamtale i forbindelse med fødsel i denne perioden fikk utlevert et informasjonsbrev og et 8-siders spørreskjema sammen med en svarkonvolutt. På Ullevål ble det delt ut 44 skjema og på Aker 67 skjema. Henholdsvis 18 og 22 personer (41 og 33 %) svarte på skjemaet.

Erfaringene fra pilotundersøkelsen tilsa at det var nødvendig med grundig forhåndsinformasjon om prosjektet, slik at personellet ved barselavdelingne kunne bidra til å motivere mødrene til å delta i undersøkelsen. Det ble dessuten vektlagt å opprette en fast kontaktperson ved hvert sykehus, som hadde ansvaret for å koordinere og føre oversikt over utdelingen av skjemaene.

Oppdragsgiver var i perioden januar-februar 1997 på informasjons-/motiveringsmøter med kontaktpersonene ved de 30 uttrukne sykehusene.

5. Resultater fra hovedundersøkelsen

Vårpuljen baserte seg på utskrivningssamtaler med mødre i perioden 12.-21. mars 1997. Høstpuljen omfattet utskrevne mødre i perioden 19.-31. august 1997. Mødrene ble oppfordret til å fylle ut skjemaet den 14. dagen etter hjemkomst fra sykehuset. Figur 1 og 2 på neste side viser en oversikt over hvordan svarprosenten utviklet seg i løpet av datainnsamlingsperioden for de to gruppene.

Figur 1: Svarinngang vårpuljen

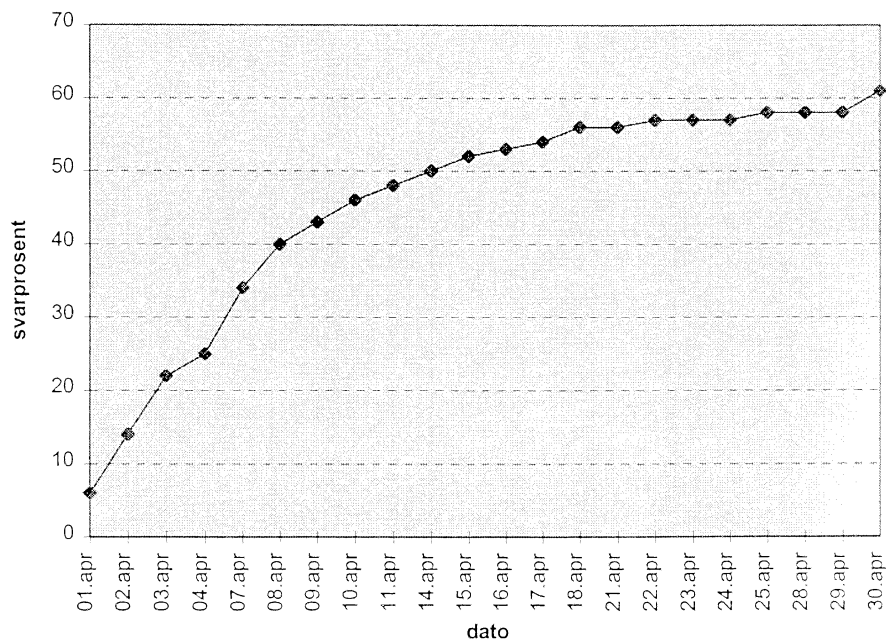

Figur 2: Svarinngang høstpuljen

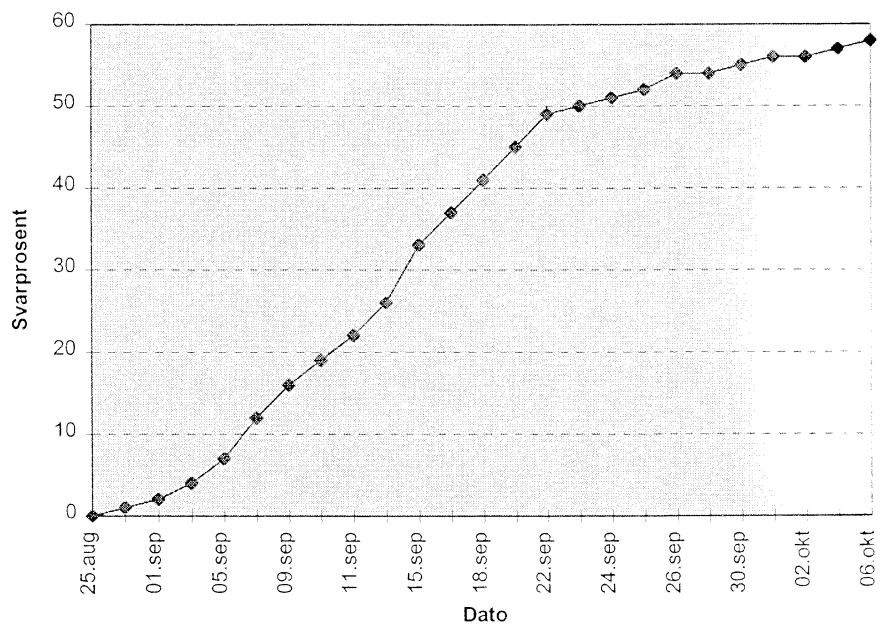

Felles for begge puljene var at det tok noe tid å nå tilnærmet 60 prosent svar. Kurvene flater ut ved nådde 55 prosent, og skjemainggangen var svært beskjeden de siste dagene av hver feltperiode.

Tabell 1 på neste side viser en oversikt over antall mødre som ble skrevet ut ved sykehusene i de to periodene undersøkelsen pågikk. Antall mødre som ble skrevet ut tilsvarer «det egentlige bruttoutvalget» - utvalget av mødre som ble tilbudt spørreskjemaet. Siden antallet mødre som faktisk fikk utdelt spørreskjemaet (oppgitt i parentes) gjennomgående er lavere en antall utskrevne mødre, ligger det et ikke ubetydelig frafallsproblem allerede her.

Rapporteringen fra det enkelte sykehus avslørte dessuten i noen tilfeller inkonsistens i forholdet mellom antall mødre som ble utskrevet og antall mødre som fikk utdelt spørreskjemaet. Det kommer fram av rapporteringen at det ved enkelte sykehus faktisk er registrert utdelt *flere skjema* enn det er skrevet ut mødre. Denne usikkerheten i rapporteringen medfører at vi heretter vil referere til «antall utdelte skjema» når omtaler bruttoutvalget. Av samme grunn må det knyttes noe usikkerhet til svarprosent og frafall for det enkelte sykehus.

Tabell 1: Fødsler pr. år, utskrevne mødre i vår- og høstpuljen. Antall. Antall utdelte spørreskjema i parentes

	Fødsler pr. år (1995)	Mødre skrevet ut (Vår)		Mødre skrevet ut (Høst)	
1 Haukeland sykehus	5029	105	(87)	139	(116)
2 Sentralsykehuset i Rogaland	4322	111	(104)	156	(136)
3 Aker sykehus	3994	105	(92)	108	(76)
4 Sentralsykehuset i Akershus	3217	97	(96)	101	(99)
5 Regionsykehuset i Tr. heim	3014	63	(59)	123	(111)
6 Østfold sentralsykehus	2851	34	(31)	83	(72)
7 Ullevål sykehus	2812	70	(69)	67	(66)
8 Vestfold sentralsykehus	2335	77	(70)	41	(42)
9 Bærum sykehus	2102	48	(48)	65	(56)
10 Buskerud sentralsykehus	1947	73	(65)	63	(54)
11 Vest-Agder sentralsykehus	1933	30	(29)	51	(41)
12 Aust-Agder sentralsykehus	1228	42	(42)	26	(22)
13 Ringerike sykehus	659	24	(24)	28	(26)
14 Tynset sykehus	152	5	(5)	4	(4)
15 Sentralsykehuset i Hedmark	802	21	(20)	19	(19)
16 Fylkessykehuset på Stord	623	24	(24)	35	(34)
17 Fylkessykehuset i Haugesund	1452	21	*(22)	54	(43)
18 Fylkessykehuset i Volda	510	16	(16)	11	(11)
19 Fylkessykehuset i Møre og R	1299	31	(30)	50	(43)
20 Namdal sykehus	561	16	(15)	14	(14)
21 Innherred sykehus	1169	30	(27)	43	(36)
22 Rana sykehus	449	11	(11)	10	(10)
23 Nordland sentralsykehus	1236	24	(24)	36	(36)
24 Gjøvik fylkessykehus	977	23	(23)	29	(29)
25 Lillehammer fylkessykehus	982	30	(30)	40	(40)
26 Rikshospitalet	1723	39	(39)	26	*(57)
27 Sentralsykehuset i Sogn og F	718	28	(27)	25	(19)
28 Orkdal S. sykehus	631	23	(23)	21	(19)
29 Telemark sentralsykehus	1589	59	(55)	61	(45)
30 Regionsykehuset i Tromsø	1688	36	(36)	56	*(58)
Sum	52004	1316	(1243)	1585	1434
Andel av fødsler i landet totalt	0,86				

* Rapporteringssvikt. Antall utdelte spørreskjema overstiger antall utskrevne mødre.

Tabell 2 viser en oversikt over antall utdelte skjema, antall besvarte skjema og frafallet fordelt på hvert sykehus i vårpuljen. Av de 1243 skjemaene som ble delt ut, fikk vi 755 svar. Dette gir en svarprosent på 61. 16 av sykehusene fikk i vårpuljen en svarprosent på 60 eller høyere. 4 av sykehusene hadde mer en 80 prosent svar. Ved de 10 største sykehusene (i tabellen nummerert fra 1 til 10) oppnådde halvparten en svarprosent på 60 eller høyere. Ordner vi sykehusene geografisk, fordeler også frafallet seg jevnt. Dette indikerer at størrelsen på frafallet tilsynelatende er betinget av andre forhold enn sykehusets størrelse og geografiske tilhørighet.

Tabell 2: Vårpuljen. Brutto-, nettoutvalg og frafall etter sykehus

	Bruttoutvalg		Nettoutvalg		Frafall	
	antall	prosent	antall	prosent	antall	prosent
Totalt	1243	100	755	61	488	39
1 Haukeland sykehus	87	100	54	62	33	38
2 Sentralsykehuset i Rogaland	104	100	60	58	44	42
3 Aker sykehus	92	100	56	61	36	39
4 Sentralsykehuset i Akershus	96	100	42	44	54	56
5 Regionsykehuset i Tr. heim	59	100	34	58	25	42
6 Østfold sentralsykehus	*31	100	36	116	0	0
7 Ullevål sykehus	69	100	37	54	32	46
8 Vestfold sentralsykehus	70	100	37	53	33	47
9 Bærum sykehus	48	100	35	73	13	27
10 Buskerud sentralsykehus	65	100	43	66	22	34
11 Vest-Agder sentralsykehus	29	100	16	55	13	45
12 Aust-Agder sentralsykehus	42	100	21	50	21	50
13 Ringerike sykehus	24	100	20	83	4	17
14 Tynset sykehus	5	100	5	100	0	0
15 Sentralsykehuset i Hedmark	20	100	14	70	6	30
16 Fylkessykehuset på Stord	24	100	17	71	7	29
17 Fylkessykehuset i Haugesund	22	100	11	50	11	50
18 Fylkessykehuset i Volda	16	100	11	69	5	31
19 Sentralsykehuset i Møre og R	30	100	16	53	14	47
20 Namdal sykehus	15	100	10	67	5	33
21 Innherred sykehus	*27	100	31	115	0	0
22 Rana sykehus	11	100	8	73	3	27
23 Nordland sentralsykehus	24	100	10	42	14	58
24 Gjøvik fylkessykehus	23	100	14	61	9	39
25 Lillehammer fylkessykehus	30	100	21	70	9	30
26 Rikshospitalet	39	100	29	74	10	26
27 Sentralsykehuset i Sogn og F	27	100	12	44	15	56
28 Orkdal S. sykehus	23	100	13	57	10	43
29 Telemark sentralsykehus	55	100	24	44	31	56
30 Regionsykehuset i Tromsø	36	100	18	50	18	50

* Rapporteringssvikt. Antall besvarte skjema overstiger antall utdelte skjema.

Tabell 3 viser en oversikt over antall utdelte skjema, antall besvarte skjema og frafallet fordelt på hvert sykehus i høstpuljen. Av 1434 spørreskjema som ble det ut i denne runden fikk vi 833 svar. Dette tilsvarer en svarprosent på 58, altså litt dårligere oppslutning sammenlignet med vårpuljen. En årsak til at resultatet ble dårligere, kan være at noen av kontaktpersonene på grunn av ferie og sykdom ikke var til stede under denne datainnsamlingsrunden. Inntrykket var at fravær av en fast koordinator medvirket til økt misforståelse av rutinene rundt utdeling av skjemaene.

14 av sykehusene hadde i denne runden en svarprosent på 60 eller høyere. Bare ved to av sykehusene var det minst 80 prosents oppslutning. Ved 6 av de 10 største sykehusene var svarprosenten lavere enn 60. Det er heller ikke her tydelige geografiske mønstre med hensyn på fordelingen av frafallet.

Tabell 3: Høstpuljen. Brutto-, nettoutvalg og frafall etter sykehus

	Bruttoutvalg		Nettoutvalg		Frafall	
	antall	prosent	antall	prosent	antall	prosent
Totalt	1434	100	833	58	601	42
1 Haukeland sykehus	116	100	79	68	37	32
2 Sentralsykehuset i Rogaland	136	100	89	65	47	35
3 Aker sykehus	76	100	29	38	47	62
4 Sentralsykehuset i Akershus	99	100	51	52	48	48
5 Regionsykehuset i Tr. heim	111	100	52	47	59	53
6 Østfold sentralsykehus	72	100	48	67	24	33
7 Ullevål sykehus	66	100	34	52	32	48
8 Vestfold sentralsykehus	42	100	24	57	18	43
9 Bærum sykehus	56	100	44	79	12	21
10 Buskerud sentralsykehus	54	100	28	52	26	48
11 Vest-Agder sentralsykehus	41	100	21	51	20	49
12 Aust-Agder sentralsykehus	22	100	12	55	10	45
13 Ringerike sykehus	26	100	20	77	6	23
14 Tynset sykehus	4	100	3	75	1	25
15 Sentralsykehuset i Hedmark	19	100	13	68	6	32
16 Fylkessykehuset på Stord	34	100	19	56	15	44
17 Fylkessykehuset i Haugesund	43	100	24	56	19	44
18 Fylkessykehuset i Volda	11	100	6	55	5	45
19 Sentralsykehuset i Møre og R	43	100	27	63	16	37
20 Namdal sykehus	14	100	12	86	2	14
21 Innherred sykehus	36	100	25	69	11	31
22 Rana sykehus	10	100	8	80	2	20
23 Nordland sentralsykehus	36	100	19	53	17	47
24 Gjøvik fylkessykehus	29	100	17	59	12	41
25 Lillehammer fylkessykehus	40	100	24	60	16	40
26 Rikshospitalet	57	100	34	60	23	40
27 Sentralsykehuset i Sogn og F	19	100	14	74	5	26
28 Orkdal S. sykehus	19	100	11	58	8	42
29 Telemark sentralsykehus	45	100	25	56	20	44
30 Regionsykehuset i Tromsø	58	100	21	36	37	64

6. Frafallsanalyse vårpuljen

Vi har i det følgende tatt for oss vårpuljen, og sett på noen karakteristika ved mor og barn som kan ha innvirkning på tilbøyeligheten til å delta i undersøkelsen. Vi har valgt å konsentrere oss om fem av de største sykehusene der frafallet var spesielt høyt. Ved å sammenligne svarfordelingen fra spørreundersøkelsen med registerdata innhentet fra Medisinsk fødselsregister for samme periode, vil vi prøve å finne fram til grupper som av ulike årsaker ikke har fylt ut og returnert spørreskjemaet.

Vi presiserer at det knytter seg noe usikkerhet til sammenliknbarheten av de to utvalgene, da bruttoutvalget i spørreundersøkelsen tilsvarer *utskrevne mødre* i perioden 12.-21. mars 1997, mens registerdataene fra Medisinsk fødselsregister representerer *fødsler* i perioden 10.-19. mars 1997.

Tabell 4: Mors fødselsår, gjennomsnitt i perioden

	Bruttoutvalg*	Nettoutvalg**
Vestfold Sentralsykehus	1969	1968
Sentralsykehuset i Rogaland	1967	1966
Ullevål sykehus	1967	1967
Sentralsykehuset i Akershus	1968	1967
Regionsykehuset i Trondheim	1969	1967

* Bruttoutvalget tilsvarer fødsler i perioden 10.-19. mars 1997

** Nettoutvalget tilsvarer svarfordelingen for de innsendte spørreskjemaene

Tabell 4 viser at mors gjennomsnittlige alder er høyere i nettoutvalget for de utvalgte sykehusene, sammenlignet med bruttoutvalget. Det kan dermed se ut til at det er en overvekt av *ynge mødre* som ikke har svart på spørreundersøkelsen. Dersom dette er tilfellet, kan det være naturlig å tro at det spesielt er førstegangsfødende som har latt være å svare på skjemaet. En dertil naturlig tolkning må være at førstegangsfødende i mangel på erfaring opplever barseltiden som mer hektisk sammenlignet med flergangsfødende mødre.

Tabell 5 viser en oversikt over paritet (antall ganger mor har født) for henholdsvis brutto- og nettoutvalg. Det ser ut til at fordelingen av frafallet ikke har noen sammenheng med paritet. Ved tre av sykehusene (Vestfold sentralsykehus, Sentralsykehuset i Rogaland og Sentralsykehuset i Akershus) finner vi forholdsvis flere førstegangsfødende i nettoutvalget, mens det motsatte er tilfellet ved de to andre sykehusene (Ullevål sykehus og Regionsykehuset i Trondheim).

Tabell 5: Paritet i brutto-og nettoutvalg. Prosent

	Bruttoutvalg				Nettoutvalg			
	I alt	1. fødsel	2. fødsel	3. fødsel +	I alt	1. fødsel	2. fødsel	3. fødsel +
Vestfold Sentralsykehus	100	46	37	17	100	55	33	12
Sentralsykehuset i Rogaland	100	32	38	30	100	46	33	21
Ullevål sykehus	100	53	38	9	100	50	44	6
Sentralsykehuset i Akershus	100	35	51	14	100	39	46	15
Regionsykehuset i Trondheim	100	43	41	16	100	38	44	18

Tabell 6: Mors sivilstand. Prosent

	Bruttoutvalg				Nettoutvalg			
	I alt	enslig	gift	samboer	I alt	enslig	gift	samboer
Vestfold Sentralsykehus	100	5	57	35	100	-	40	60
Sentralsykehuset i Rogaland	100	6	73	21	100	5	77	18
Ullevål sykehus	100	5	50	45	100	3	59	38
Sentralsykehuset i Akershus	100	4	53	43	100	2	62	36
Regionsykehuset i Trondheim	100	3	37	59	100	3	29	68

Tabell 6 viser en oversikt over fordelingen av enslige, gifte og samboende mødre i brutto- og nettoutvalget. Materialet indikerer at det heller ikke her er mulig å trekke noen konklusjon når det gjelder sammenhengen mellom mors sivilstand og respons på undersøkelsen. Datamaterialet for de ulike sykehusene viser to motsatte tendenser.

Tabell 7: Lengden på mors utdanning. Prosent

	Populasjonstall, kvinner 20-39 år*				Nettoutvalg			
	9 år	10-12	13-14	15+	9 år	10-12	13-15	16+
Hele landet	9	59	12	16				
Vestfold Sentralsykehus					8	42	33	17
Sentralsykehuset i Rogaland					2	27	34	37
Ullevål sykehus					-	8	43	49
Sentralsykehuset i Akershus					7	36	31	26
Regionsykehuset i Trondheim					-	27	50	23

* Alder pr. 1. oktober 1995

I tabell 7 har vi sammenlignet populasjonstall for utdanningsnivået til kvinner 20-39 år med fordelingen på utdanningsnivå for kvinnene i nettoutvalget for de utvalgte sykehusene. Selv om tallene ikke er direkte sammenliknbare, går tendensen mot en overrepresentasjon av høyt utdannede kvinner i nettoutvalget. Dette vil i så fall tilsvare en tendens som er gjennomgående i våre spørreundersøkelser.

I det følgende skal vi sammenlikne noen karakteristika ved de nyfødte barna i de to utvalgene. Det går fram av tabell 8 at barnets gjennomsnittlige fødselsvekt er noen høyere i nettoutvalget sammenlignet med registerdata for sykehusene i tilnærmet samme periode. Usikkerheten i tallmaterialet gjør det igjen vanskelig å si med sikkerhet at det først og fremst er mødre med barn med lav fødselsvekt som dominerer frafallet.

Tabell 8: Barnets gjennomsnittlige fødselsvekt. Gram

	Bruttoutvalg*	Nettoutvalg
Vestfold Sentralsykehus	3551	3750
Sentralsykehuset i Rogaland	3603	3670
Ullevål sykehus	3524	3655
Sentralsykehuset i Akershus	3458	3470
Regionsykehuset i Trondheim	3469	3665

* Fødselsvekt på dødfødte barn og barn døde innen 24 timer etter fødsel er utelatt fra beregningen

Dersom mødre med barn med lav fødselsvekt er overrepresentert i frafallet, kan det være naturlig å tro at lav fødselsvekt medfører ekstra belastninger for mor i barseltiden, og dermed mindre tid til å beskjeftige seg med oppgaver utover mating, stell og omsorg for barnet.

Opplevelse av en urolig og anstrengende barseltid kan også skyldes spesielle forhold tilknyttet fødselen eller det nyfødte barnet. Tabell 9 sammenstiller bruttoutvalget av fødsler der det medisinsk sett har vært inngrep, komplikasjoner eller misdannelser ved barnet, med nettoutvalget, som beskriver tilfeller der det i følge mors egenopplevelse har vært tilsvarende komplikasjoner. Tallmaterialet kan indikere at egenvurdering av komplikasjoner gjennomgående er mer dramatisk sammenliknet med den medisinske vurderingen av situasjonen. Det er dermed svært vanskelig å trekke slutninger om frafallet på basis av disse opplysningene.

Tabell 9: Antall fødsler der det har vært inngrep, komplikasjoner eller misdannelser ved barnet. Prosent

	Bruttoutvalg Samlet vurdering	Nettoutvalg				
		Keiser- snitt	Helseprobl. hos mor	Tang/annet inngrep	Smertestillende virket ikke	Gulsott
Vestfold Sentralsykehus	18	5	1	6	4	0
Sentralsykehuset i Rogaland	17	3	3	11	10	10
Ullevål sykehus	19	3	3	5	3	2
Sentralsykehuset i Akershus	23	6	4	5	6	5
Regionsykehuset i Trondheim	17	5	2	5	5	2

Oppsummering av utvalgskjevhetene

Ved sammenlikning av gjennomsnitt og fordelinger mellom brutto- og nettoutvalg ved de utplukkede sykehusene finner vi at

- mødre som har svart er gjennomgående noe eldre enn gjennomsnittet
- det er likevel ingen tendens til at førstegangsfødende er systematisk underrepresentert
- det er ingen sammenheng mellom sivilstand og oppslutning

- mødre med høy utdanning synes å være overrepresentert
- barna i nettoutvalget har høyere gjennomsnittlig fødselsvekt
- vi har ikke belegg for å tro at kompliserte fødsler er underrepresentert

De sammenhenger som antydes, er i samsvar med det en erfaringsmessig opplever når denne innsamlingsmetoden benyttes. Selvutfylling av spørreskjema setter krav til skriftlig kommunikasjonsevne, og dårligere oppslutning blant unge og lavt utdannede er således tolkbar. Det er imidlertid såvidt store usikkerhetsmomenter knyttet til sammenlikningene at det ikke er grunnlag for å trekke bastante slutninger om frafallseffekter.



Statistisk sentralbyrå
Statistics Norway

Oslo, august 1997
Saksbehandler: Anne Sundvoll, 22 86 46 67
Seksjon for intervjuundersøkelser

Kongens gt. 6
P.b. 8131 Dep.
N-0033 Oslo
Tel.: +47-22 86 45 00
Fax: +47-22 86 49 73

Postgiro/ Postal account:
0801 5053004
Bankgiro/ Bank account:
8200 01 32450

Gratulerer med nyfødt barn !

Statistisk sentralbyrå gjennomfører nå en landsomfattende postal spørreundersøkelse blant mødre med nyfødte barn. Formålet med undersøkelsen er å få bedre kunnskap om hvordan nybakte mødre har det de to første ukene etter hjemkomst/utskrivelse fra føde-/barselavdeling. Resultatene fra undersøkelsen vil bli brukt til å bedre helsetjenesten for barselkvinner og nyfødte. Statistisk sentralbyrå gjennomfører undersøkelsen på oppdrag for *Statens institutt for folkehelse*, som vil utarbeide rapporter om disse temaene.

Til undersøkelsen er det trukket ut 30 sykehus. Tilbudet om å delta går til om lag 1500 kvinner som i perioden 19. - 31. august blir utskrevet fra barselavdelingene ved disse sykehusene. Vi ønsker nå å invitere deg til å delta, og håper at du kan finne tid til å fylle ut og returnere vedlagte spørreskjema. For å få et godt bilde av barnets tilpasning og mors tanker, erfaringer og behov de to første ukene etter fødselen, er det viktig at du forsøker å *fylle ut skjemaet den 14. dagen* etter at *du* ble utskrevet fra barselavdelingen. Dersom du ikke har anledning denne dagen, ber vi deg fylle ut og returnere skjemaet senest tre uker etter hjemkomst/utskrivelse fra barselavdelingen.

Dine svar i denne undersøkelsen vil være til stor hjelp i arbeidet med å utforme en helsetjeneste som kan møte mors og barns behov i denne spennende og viktige tiden. Det er frivillig å delta, men for å få til en god kartlegging, er det viktig at vi også får med dine erfaringer.

Vi minner om at svarene er undergitt taushetsplikt og at skjemaene vil bli oppbevart på en betryggende måte. Spørreskjemaet besvares *fullstendig anonymt*. Det vil altså ikke være mulig å finne tilbake til hva den enkelte har svart.

Dersom du har spørsmål angående utfylling av skjemaet eller trenger nytt skjema, vil ovennevnte saksbehandler gjerne høre fra deg. Har du spørsmål om undersøkelsen eller ønsker å vite mer om prosjektet, kan du ta kontakt med Hanna Bild ved Statens institutt for folkehelse på telefonnummer **22 04 24 16**.

På forhånd takk for hjelpen!

Med vennlig hilsen

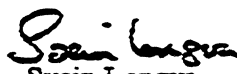
Svein Longva
Adm. direktør

Jøyn Y. Leipart
Seksjonssjef



Statistisk sentralbyrå
Statistics Norway

Oslo, august 1997

Saksbehandlar: Anne Sundvoll, 22 86 46 67

Seksjon for intervjuundersøkingar

Kongens gt. 6
P.b. 8131 Dep.
N-0033 Oslo
Tel.: +47-22 86 45 00
Fax: +47-22 86 49 73

Postgiro/ Postal account:
0801 5053004
Bankgiro/ Bank account:
8200 01 32450

Gratulerer med nyfødd barn !

Statistisk sentralbyrå gjennomfører no ei landsomfattande postal spørjeundersøking blant mødre med nyfødde barn. Formålet med undersøkinga er å få betre kjennskap til korleis nybakte mødre har det dei to første vekene etter heimkomst/utskrivning frå føde-/barselavdelinga. Resultata frå undersøkinga blir nytta til å betre helsetenesta for barselkvinner og nyfødde. Statistisk sentralbyrå gjennomfører undersøkinga på oppdrag for *Statens institutt for folkehelse*, som vil utarbeide rapportar om desse temaa.

Til undersøkinga er det trekt ut 30 sjukehus. Tilbodet om å vere med går til om lag 1500 kvinner som i perioden 19. - 31. august blir utskrivne frå barselavdelingane ved desse sjukehusa. Vi ønskjer no å invitere deg til å vere med, og vonar at du kan finne tid til å fylle ut og returnere spørjeskjemaet som ligg ved. For å få eit godt inntrykk av barnet si tilpassing og mor sine tankar, røynslar og behov dei to første vekene etter fødselen, er det viktig at du prøver å **fylle ut skjemaet den 14. dagen** etter at **du** vart utskrivne frå barselavdelinga. Dersom du ikkje har høve denne dagen, ber vi deg fylle ut og returnere skjemaet seinast tre veker etter heimkomsten/utskrivninga frå barselavdelinga.

Svara du gir vil vere til stor hjelp i arbeidet med å utforme ei helseteneste som kan møte behova til mor og barn i denne spanande og viktige tida. Det er frivillig å vere med, men for å få til ei god kartlegging, er det viktig at vi óg får med røynslene dine.

Vi minner om at svara er undergitte teieplikt og at skjemaet vil bli oppbevarte på ein trygg måte. Spørjeskjemaet blir handsama **fullstendig anonymt**. Det vil ikkje vere mogleg å finne attende til kva den enkelte har svart.

Dersom du har spørsmål til utfyllinga av skjemaet eller treng eitt nytt, vil ovannemnde saksbehandlar gjerne høre frå deg. Har du spørsmål om undersøkinga eller ønskjer å vite litt meir om prosjektet, kan du kontakte Hanna Bild ved Statens institutt for folkehelse på telefonnummer **22 04 24 16**.

På førehand takk for hjelpa!

Med venleg helsing

Svein Longva
Adm. direktør

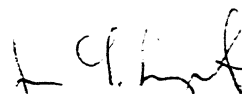
Jørn Y. Leipart
Seksjonssjef



Statistisk sentralbyrå
Statistics Norway

Kongens gt. 6
P.b. 8131 Dep.
N-0033 Oslo
Tel.: +47-22 86 45 00
Fax: +47-22 86 49 73

Oslo, november 1996
Saksbehandler: Anne Sundvoll
Telefon: 22 86 46 67
Seksjon for intervjuundersøkelser

Postgiro/ Postal account:
0801 5053004
Bankgiro/ Bank account:
8200 01 32450

Undersøkelse om mødre med nyfødte barn - prøveundersøkelse

Vinteren 1997 skal det gjennomføres en postal spørreundersøkelse blant mødre med nyfødte barn. Formålet med denne undersøkelsen er å få bedre kunnskaper om hvordan nybakte mødre har det de to første ukene etter hjemkomst fra føde-/barselavdeling. Det vil bli lagt vekt på forhold som helse og sykdom, svangerskap, fødsel og barseltid og barnets helse og trivsel. Statistisk sentralbyrå skal gjennomføre undersøkelsen på oppdrag for Statens Institutt for Folkehelse.

Som et ledd i planleggingen av vinterens undersøkelse, skal det nå foretas en *prøveundersøkelse*. Prøveundersøkelsen gjennomføres blant mødre utskrevet fra Aker og Ullevål sykehus i perioden **23. - 29. november 1996**. Vi vil gjerne få gratulere med nyfødt barn og samtidig invitere deg til å delta i dette prøveprosjektet.

Vi håper at du kan finne tid til å fylle ut vedlagte spørreskjema og returnere det til Statistisk sentralbyrå. For å kunne sammenligne situasjonen for nybakte mødre i denne perioden, er det **viktig at du fyller ut skjemaet den 14. dagen etter at du ble utskrevet fra barselavdelingen**. Dersom du ikke har anledning denne dagen, ber vi deg fylle ut og returnere skjemaet senest 17 dager etter hjemkomst. Dine svar i denne prøveundersøkelsen vil være til stor hjelp i arbeidet med å utforme gode spørsmål til hovedundersøkelsen. Det er frivillig å delta, men for å få god statistikk for nybakte mødres situasjon, er det viktig at vi også får med *dine* erfaringer.

Vi minner om at svarene er undergitt taushetsplikt og at skjemaene vil bli oppbevart på en betryggende måte. Alle opplysninger behandles anonymt. Undersøkelsen gjennomføres på en slik måte at det ikke vil være mulig å finne tilbake til hva den enkelte har svart. Opplysninger fra prøveundersøkelsen vil ikke bli offentliggjort.

Dersom du har spørsmål om undersøkelsen, kan du gjerne ta kontakt med ovennevnte saksbehandler

På forhånd takk for hjelpen!

Med vennlig hilsen

Gustav Haraldsen
Seksjonssjef

Anne Sundvoll
Planlegger

Undersøkelse om mødre med nyfødte barn

Utfylling av skjemaet

Sett kryss i ruten som står ved det svaret du vil gi. Dersom ikke annet er oppgitt, skal du bare gi ett svar til hvert spørsmål.

1. Barnet/barna, som nå er nyfødt(e):

(ved tvilling- eller trillingfødsel, la den som ble født først være barn 1 osv.)

Barn 1	Barn 2	Barn 3
1. <input type="checkbox"/> gutt	1. <input type="checkbox"/> gutt	1. <input type="checkbox"/> gutt
2. <input type="checkbox"/> jente	2. <input type="checkbox"/> jente	2. <input type="checkbox"/> jente

2. Fødselsvekt:

Barn 1: _____ g Barn 2: _____ g Barn 3: _____ g

Hvis du har født tvillinger eller trillinger, fyll ut resten av skjemaet for barn 1.

Ditt nyfødte barn

Vi begynner med noen spørsmål om deg og barnet.

3. Studerer barnet ansiktet ditt?

- ja
- nei
- vet ikke

4. Reagerer barnet på stemmen din?

- ja
- nei
- vet ikke

5. «Prater» du og barnet sammen ?

- ja
- nei
- vet ikke

6. Er det noe med barnet som du er urolig for?

- ja, kommentar: _____

- nei

7. Krever barnet ekstra stell eller oppmerksomhet utover det du selv oppfatter som vanlig?

- ja, kommentar: _____

- nei

8. Er barnet mer våkent enn du hadde forventet?

- 1. ja
- 2. nei

9. Barnets søvn : Det er normalt at barnet kan ha flere våkeperioder i løpet av natten.

- | | Ja | Nei | Vet ikke |
|---|--------------------------|--------------------------|--------------------------|
| | 1 | 2 | 3 |
| a. Har barnet flere våkne perioder om natten slik at det forstyrrer søvnen for andre enn deg? | <input type="checkbox"/> | <input type="checkbox"/> | <input type="checkbox"/> |
| b. Hvis du får forstyrret søvnen din, kan du ta igjen og få dekket søvnbehovet ditt? | <input type="checkbox"/> | <input type="checkbox"/> | <input type="checkbox"/> |

10. Gråter barnet mer enn du hadde forventet?

- 1. ja
- 2. nei

11. I hvilken grad hjelper følgende på barnets uro og/eller gråt?

(Sett ett kryss for hver linje)

- | | Hjelper
bra
1 | Hjelper
delvis
2 | Hjelper
ikke
3 | Ikke
prøvd
4 |
|--|--------------------------|--------------------------|--------------------------|--------------------------|
| a. Løfte barnet opp til kroppen | <input type="checkbox"/> | <input type="checkbox"/> | <input type="checkbox"/> | <input type="checkbox"/> |
| b. Synge for barnet. | <input type="checkbox"/> | <input type="checkbox"/> | <input type="checkbox"/> | <input type="checkbox"/> |
| c. Gi barnet narresmokk. | <input type="checkbox"/> | <input type="checkbox"/> | <input type="checkbox"/> | <input type="checkbox"/> |
| d. Stryke barnet over ryggen/magen. | <input type="checkbox"/> | <input type="checkbox"/> | <input type="checkbox"/> | <input type="checkbox"/> |
| e. Snakke med barnet | <input type="checkbox"/> | <input type="checkbox"/> | <input type="checkbox"/> | <input type="checkbox"/> |
| f. Amme barnet..... | <input type="checkbox"/> | <input type="checkbox"/> | <input type="checkbox"/> | <input type="checkbox"/> |
| g. Vugge barnet..... | <input type="checkbox"/> | <input type="checkbox"/> | <input type="checkbox"/> | <input type="checkbox"/> |
| h. Gå/kjøre tur med barnet..... | <input type="checkbox"/> | <input type="checkbox"/> | <input type="checkbox"/> | <input type="checkbox"/> |

i. Annet: _____

12. Hvordan taklet du hjemkomsten i forhold til det barnet krevde av deg?

- 1. Jeg følte meg sikker
- 2. Jeg følte meg litt usikker
- 3. Jeg følte meg veldig usikker

Kommentar: _____

Amming

13. Hvilke tanker hadde du om amming i tiden før fødselen?

1. Jeg ønsket veldig sterkt å få det til
2. Jeg ønsket ganske sterkt å få det til
3. Jeg var usikker på om jeg kunne/ville amme
4. Jeg ønsket ikke å amme

14. Hvordan synes du det går med ammingen nå?

1. Jeg synes det går bra
2. Jeg synes det av og til er vanskelig å få til
3. Jeg syntes det var så vanskelig at jeg sluttet
4. Jeg har ikke ammet

Kommentar: _____

15. Hvor har du fått best veiledning for å få til amming? (Du kan sette inntil tre kryss)

- | | |
|--|--|
| 1. <input type="checkbox"/> Familie/venner | 2. <input type="checkbox"/> Kommunejordmor |
| 3. <input type="checkbox"/> Føde-/Barselavdeling | 4. <input type="checkbox"/> Ammehjelpen |
| 5. <input type="checkbox"/> Helsesøster | 6. <input type="checkbox"/> Lege |
| 7. <input type="checkbox"/> Bøker/brosjyrer | 8. <input type="checkbox"/> Andre: _____ |
| 9. <input type="checkbox"/> Ikke aktuelt: _____ | |

Svangerskapet

16. Gikk du på kurs for gravide?

1. Ja, sammen med barnefar
2. Ja, uten barnefar
3. Nei

17. Hvor enig eller uenig er du i følgende utsagn om helsen din under svangerskapet: «Jeg følte meg frisk og opplagt under hele svangerskapet»

1. Helt enig
2. Ganske enig
3. Ganske uenig
4. Helt uenig

18. Var det i løpet av svangerskapet noen sammenhengende perioder på 2 uker eller mer da du....

	Ja	Nei
	1	2
a. følte deg trist eller nedfor?	<input type="checkbox"/>	<input type="checkbox"/>
b. hadde problemer med matlysten eller spiste altfor mye?.....	<input type="checkbox"/>	<input type="checkbox"/>
c. var preget av kraftløshet eller mangel på overskudd?.....	<input type="checkbox"/>	<input type="checkbox"/>
d. bebreidet deg selv eller følte deg verdiløs?.....	<input type="checkbox"/>	<input type="checkbox"/>
e. hadde vanskelig for å ta beslutninger?	<input type="checkbox"/>	<input type="checkbox"/>
f. Hadde minst tre av ovennevnte problemer samtidig?	<input type="checkbox"/>	<input type="checkbox"/>

Fødselen

19. Passer følgende beskrivelser om fødselen for deg?

	Passer bra	Passer delvis	Passer ikke
	1	2	3
a. Jeg følte meg i gode hender	<input type="checkbox"/>	<input type="checkbox"/>	<input type="checkbox"/>
b. Jeg hadde en positiv opplevelse av fødselen	<input type="checkbox"/>	<input type="checkbox"/>	<input type="checkbox"/>
c. Jeg følte meg umyndiggjort	<input type="checkbox"/>	<input type="checkbox"/>	<input type="checkbox"/>
d. Fødselen var så dramatisk at jeg ikke tør føde igjen..	<input type="checkbox"/>	<input type="checkbox"/>	<input type="checkbox"/>
e. Jeg var veldig redd.	<input type="checkbox"/>	<input type="checkbox"/>	<input type="checkbox"/>
f. Jeg følte at jeg var helt ved siden av meg selv	<input type="checkbox"/>	<input type="checkbox"/>	<input type="checkbox"/>
g. Kommentar: _____			

20. Innebar fødselen noen av følgende komplikasjoner?

	Ja	Nei
	1	2
a. Keisersnitt.....	<input type="checkbox"/>	<input type="checkbox"/>
b. Sykdom/helseproblem hos deg.....	<input type="checkbox"/>	<input type="checkbox"/>
c. Bruk av tang/vacumekstraktor/annet inngrep.....	<input type="checkbox"/>	<input type="checkbox"/>
d. Smertestillende som ikke virket	<input type="checkbox"/>	<input type="checkbox"/>

21a. Hadde barnet gulsott som måtte lysebehandles?

1. Ja, b. Antall dager i lysebehandling: _____
 2. Nei

Andre kommentarer om barnets helse: _____

22a. Hvordan opplevde du tiden i barselavdelingen?

1. For det meste avslappende
 3. Mer avsalppende enn strevsom
 2. Mer strevsom enn avslappende
 4. For det meste strevsom

22b. Synes du at din tid i barselavdelingen etter fødsel var.....

1. for kort
 2. passe
 3. for lang

- 23a. Når ble du utskrevet fra føde-/barselavdeling? _____ dager etter fødsel
 23b. Når ble barnet utskrevet fra sykehuset? _____ dager etter fødsel
 23c. Ble barnet overflyttet til annen avdeling?

1. Ja, kommentar: _____
 2. Nei

24a. Har du hatt kontakt med føde/
 barselavdeling/barselpoliklinikk
 etter at du ble utskrevet?

(Du kan sette flere kryss)

1. Ja, etter avtale
 2. Ja, på eget initiativ
 3. Nei

24b. Hvordan føler du deg nå,
 to uker etter hjemkomst?

1. Veldig opplagt
 2. Nokså opplagt
 3. Nokså sliten
 4. Veldig sliten

Egen helse og livsstil

25a. Har du noen langvarig sykdom/
 funksjonshemming av mer enn
 ½ års varighet?

1. Ja
 2. Nei

25b. Hvis ja, i hvor stor grad påvirker dette
 dine daglige gjøremål?

1. Påvirker i stor grad
 2. Påvirker i noen grad
 3. Påvirker i liten grad/påvirker ikke

26. Hvordan passer følgende beskrivelser på deg selv?

- | | Ja, vanligvis | | | Ja, noen ganger | | | Nei | | |
|--|--------------------------|-------|--------------------------|-----------------|--------------------------|-------|--------------------------|-------|--------------------------|
| | 1 | | | 2 | | | 3 | | |
| a. Jeg ser en løsning på problemer som andre finner håpløse | <input type="checkbox"/> | | <input type="checkbox"/> | | <input type="checkbox"/> | | <input type="checkbox"/> | | <input type="checkbox"/> |
| b. Jeg synes hverdagen min gir meg en personlig tilfredsstillelse..... | <input type="checkbox"/> | | <input type="checkbox"/> | | <input type="checkbox"/> | | <input type="checkbox"/> | | <input type="checkbox"/> |
| c. Jeg synes det er vanskelig å forstå hva som foregår i min hverdag | <input type="checkbox"/> | | <input type="checkbox"/> | | <input type="checkbox"/> | | <input type="checkbox"/> | | <input type="checkbox"/> |
| d. Jeg kan styre mitt eget liv..... | <input type="checkbox"/> | | <input type="checkbox"/> | | <input type="checkbox"/> | | <input type="checkbox"/> | | <input type="checkbox"/> |

27. Har du i løpet av de to siste ukene vært plaget av følgende:

- | | Nei | | Litt | | Ganske mye | | Veldig mye | |
|--|--------------------------|-------|--------------------------|-------|--------------------------|-------|--------------------------|-------|
| | 1 | | 2 | | 3 | | 4 | |
| a. Redd eller engstelig..... | <input type="checkbox"/> | | <input type="checkbox"/> | | <input type="checkbox"/> | | <input type="checkbox"/> | |
| b. Nervøsitet, indre uro | <input type="checkbox"/> | | <input type="checkbox"/> | | <input type="checkbox"/> | | <input type="checkbox"/> | |
| c. Følelse av håpløshet med tanke på framtida..... | <input type="checkbox"/> | | <input type="checkbox"/> | | <input type="checkbox"/> | | <input type="checkbox"/> | |
| d. Nedtrykt, tungsindig | <input type="checkbox"/> | | <input type="checkbox"/> | | <input type="checkbox"/> | | <input type="checkbox"/> | |
| e. For mye bekymret eller urolig..... | <input type="checkbox"/> | | <input type="checkbox"/> | | <input type="checkbox"/> | | <input type="checkbox"/> | |

28. Har du i løpet av siste 12 måneder opplevd noe av følgende?

- | | Ja
1 | Nei
2 |
|--|--------------------------|--------------------------|
| a. Har du hatt alvorlige problemer i samlivet? | <input type="checkbox"/> | <input type="checkbox"/> |
| b. Har du hatt konflikter med familie eller venner? | <input type="checkbox"/> | <input type="checkbox"/> |
| c. Har du hatt problemer på arbeidet/skolen? | <input type="checkbox"/> | <input type="checkbox"/> |
| d. Har du hatt økonomiske problemer?..... | <input type="checkbox"/> | <input type="checkbox"/> |
| e. Har du vært alvorlig syk eller skadet? | <input type="checkbox"/> | <input type="checkbox"/> |
| f. Har en av dine nærmeste vært alvorlig syk eller skadet?..... | <input type="checkbox"/> | <input type="checkbox"/> |
| g. Mistet du en nær pårørende?..... | <input type="checkbox"/> | <input type="checkbox"/> |
| h. Ble samlivet med din partner brutt?..... | <input type="checkbox"/> | <input type="checkbox"/> |
| i. Har en av dine nærmeste misbrukt alkohol eller annen rusgift? | <input type="checkbox"/> | <input type="checkbox"/> |
| j. Har du blitt fysisk eller seksuelt mishandlet?..... | <input type="checkbox"/> | <input type="checkbox"/> |
| k. Har du vært utsatt for trafikkulykke, brann
eller tyveri/innbrudd?..... | <input type="checkbox"/> | <input type="checkbox"/> |
| l. Har du under graviditeten vært bekymret for om det
ufødte barnet ikke var friskt/velskapt? | <input type="checkbox"/> | <input type="checkbox"/> |

29a. Røyker du vanligvis ?

- Ja, over 20 sigaretter daglig
- Ja, 11 - 20 sigaretter daglig
- Ja, 1 - 10 sigaretter daglig
- Ja, av og til (ikke daglig)
- Nei

29b. Røykte du under svangerskapet?

- ja
- nei

**30a. Forandret du på røykevanene
under svangerskapet ?**

- Nei
- Ja, sluttet
- Ja, reduserte
- Ja, begynte
- Ja, økte

**30b. Tenker du å forandre røykevanene
nå etter at barnet er født ?**

- Nei
- Ja, vil slutte
- Ja, vil redusere
- Ja, vil starte igjen
- Ja, vil øke

31. Forandret du ditt forbruk av alkohol under svangerskapet ?

- Nei, forbruket var det samme
- Ja, sluttet å nyte alkohol
- Ja, reduserte forbruket
- Ja, økte forbruket
- Jeg nyter ikke alkohol og gjorde det heller ikke under svangerskapet

Sosialt nettverk

32. Har du opplevd noen endring i støtte og hjelp fra familie og venner etter fødselen?

1. Ja, jeg får mer støtte og hjelp nå
2. Ja, jeg får mindre støtte og hjelp nå
3. Nei, det er omtrent det samme som før fødselen
4. Jeg mottar ikke støtte og hjelp fra familie og venner

33. Hvordan stemmer følgende utsagn med din situasjon etter fødselen?

	Passer helt 1	Passer delvis 2	Passer dårlig 3	Ikke aktuelt 4
a. Det er et nært forhold mellom meg og min partner	<input type="checkbox"/>	<input type="checkbox"/>	<input type="checkbox"/>	<input type="checkbox"/>
b. Jeg føler meg nært knyttet til min partner	<input type="checkbox"/>	<input type="checkbox"/>	<input type="checkbox"/>	<input type="checkbox"/>
c. Min partner hjelper til med barnestell	<input type="checkbox"/>	<input type="checkbox"/>	<input type="checkbox"/>	<input type="checkbox"/>
d. Min partner hjelper til med praktiske oppgaver i huset.....	<input type="checkbox"/>	<input type="checkbox"/>	<input type="checkbox"/>	<input type="checkbox"/>
e. Min partner legger vekt på mine meninger	<input type="checkbox"/>	<input type="checkbox"/>	<input type="checkbox"/>	<input type="checkbox"/>

Hjemmebesøk fra helsestasjon og barselavdeling

34a. Har du fått tilbud om hjemmebesøk etter siste fødsel? (Sett kryss i aktuelle ruter)

Fra helsestasjonen: Fra barselavdelingen:

	1	2
a. Jeg har allerede mottatt besøk.....	<input type="checkbox"/>	<input type="checkbox"/>
b. Jeg har fått tilbud og avtalt besøk	<input type="checkbox"/>	<input type="checkbox"/>
c. Jeg har fått tilbud men ønsker ikke besøk.....	<input type="checkbox"/>	<input type="checkbox"/>
d. Jeg har ikke fått tilbud om besøk	<input type="checkbox"/>	<input type="checkbox"/>

Dersom du allerede har fått besøk, hvilket utbytte hadde du av det?

34b1. Fra helsestasjonen:

1. Jeg er svært fornøyd
2. Jeg er middels fornøyd
3. Jeg er lite fornøyd
4. Vet ikke

34c. Hvem utførte besøket?

1. Helsesøster
2. Jordmor fra helsestasjon
3. Jordmor fra barselavdeling
4. Sykepleier
5. Annen: _____

34b2. Fra barselavdelingen:

1. Jeg er svært fornøyd
2. Jeg er middels fornøyd
3. Jeg er lite fornøyd
4. Vet ikke

34d. Var barnefar til stede?

1. ja, etter avtale med helsestasjonen/avd.
2. ja, på eget initiativ
3. nei

35. Hvem ville du ønske hjemmebesøk fra.....

(Sett kryss i aktuelle ruter)

	1. uke:	2. uke etter hjemkomst:
	1	2
a. Helsesøster	<input type="checkbox"/>	<input type="checkbox"/>
b. Jordmor fra helsestasjon	<input type="checkbox"/>	<input type="checkbox"/>
c. Jordmor fra barselavdeling.....	<input type="checkbox"/>	<input type="checkbox"/>
d. Sykepleier.....	<input type="checkbox"/>	<input type="checkbox"/>

36. Hva mener du er viktig ved hjemmebesøk til barselkvinner?

(Du kan sette flere kryss)

- | | |
|--|---|
| 1. <input type="checkbox"/> Få hjelp til amming | 2. <input type="checkbox"/> Ta opp og få råd om egen helse |
| 3. <input type="checkbox"/> Få støtte, ros og forståelse | 4. <input type="checkbox"/> Få råd om barnets helse og trivsel |
| 5. <input type="checkbox"/> Få informasjon om helsestasjonens tilbud | 6. <input type="checkbox"/> Få barnet grundig undersøkt |
| 7. <input type="checkbox"/> Bli kjent med helsesøster/jordmor | 8. <input type="checkbox"/> Få råd og hjelp til å forstå barnet |
| 9. <input type="checkbox"/> Diskutere bekymring | 10. <input type="checkbox"/> Få hjelp til å løse familieproblemer |
| 11. <input type="checkbox"/> Få råd om barnestell | 12. <input type="checkbox"/> Få hjelp til å løse andre problemer |
| 13. <input type="checkbox"/> Kunne snakke om fødselen | 14. <input type="checkbox"/> Annet _____ |

Noen opplysninger om deg selv

37. Hvilket årstall er du født? _____

38. Morsmål: 1. Norsk

2. Annet: _____

39. Hvor mange års utdanning har.....

	9 år	10-12 år	13-15 år	16år+
a. du?	<input type="checkbox"/>	<input type="checkbox"/>	<input type="checkbox"/>	<input type="checkbox"/>
b. din partner?	<input type="checkbox"/>	<input type="checkbox"/>	<input type="checkbox"/>	<input type="checkbox"/>

40. Er du for tiden.....

- i permisjon fra heltidsjobb
- i permisjon fra deltidsjobb
- i permisjon fra studier
- hjemmeværende
- arbeidsledig
- mottaker av pensjon/trygd

41. Hva er din sivilstand?

- gift
- samboer
- enslig

42. Hvor fornøyd er du med din bosituasjon?

- Svært fornøyd
- Middels fornøyd
- Lite fornøyd

43. Hvor mange ganger har du flyttet i løpet av de siste 5 år? _____ ganger

44. Føler du tilhørighet i nabolaget?

- ja
- nei

45a. Hvor mange barn har du født i alt (etter 16. svangerskapsuke)? _____

45b. Yngste barns alder (se bort fra den nyfødte): _____ år

45c. Eldste barns alder: _____ år

46. Har noen av dine barn hatt alvorlig sykdom/lidelse i spebarnsalder ?

- ja
- nei

47. Dette skjemaet er fylt ut _____ dager etter fødsel Takk for hjelpen!

S

Undersøking om mødre med nyfødde barn

Utfylling av skjemaet

Set kryss i ruta som står ved det svaret du vil gi. Dersom det ikkje står anna, skal du berre gi eitt svar på kvart spørsmål.

1. Barnet/barna, som no er nyfødd(e):

(ved tvilling- eller trillingfødsel, la den førstefødde vere barn 1)

Barn 1	Barn 2	Barn 3
1. <input type="checkbox"/> gut	1. <input type="checkbox"/> gut	1. <input type="checkbox"/> gut
2. <input type="checkbox"/> jente	2. <input type="checkbox"/> jente	2. <input type="checkbox"/> jente

2. Fødselsvekt:

Barn 1: _____ g Barn 2: _____ g Barn 3: _____ g

Dersom du fekk tvillingar eller trillingar, skal du fylle ut resten av skjemaet for barn 1.

Ditt nyfødde barn

Vi startar med nokre spørsmål om deg og barnet.

3. Studerer barnet andletet ditt?

- ja
- nei
- veit ikkje

4. Reagerer barnet på stemma di?

- ja
- nei
- veit ikkje

5. «Pratar» du og barnet saman?

- ja
- nei
- veit ikkje

6. Er det noko med barnet som du er uroleg for?

- ja, kommentar: _____

- nei

7. Krev barnet meir stell eller omsorg enn det du sjølv oppfattar som vanleg?

- ja, kommentar: _____

- nei

8. Er barnet meir vakent enn du hadde forventa?

- 1. ja
- 2. nei

9. Søvn : Det er normalt at barnet kan vere vakent fleire periodar i løpet av natta.

	Ja	Nei	Veit ikkje
	1	2	3
a. Har barnet fleire vakne periodar om natta slik at det uroar søvnen for andre enn deg?	<input type="checkbox"/>	<input type="checkbox"/>	<input type="checkbox"/>
b. Dersom du får uroa søvnen din, kan du ta att og få dekkja søvnunderskotet?	<input type="checkbox"/>	<input type="checkbox"/>	<input type="checkbox"/>

10. Gret barnet meir enn du hadde forventa?

- 1. ja
- 2. nei

11. I kva for grad hjelper følgjande når barnet er uroleg og/eller gret?

	Hjelper bra 1	Hjelper delvis 2	Hjelper ikkje 3	Ikkje prøvd 4
a. Løfte barnet opp til kroppen	<input type="checkbox"/>	<input type="checkbox"/>	<input type="checkbox"/>	<input type="checkbox"/>
b. Syngje for barnet.	<input type="checkbox"/>	<input type="checkbox"/>	<input type="checkbox"/>	<input type="checkbox"/>
c. Gi barnet narresmökk.	<input type="checkbox"/>	<input type="checkbox"/>	<input type="checkbox"/>	<input type="checkbox"/>
d. Stryke barnet over ryggen/magen.	<input type="checkbox"/>	<input type="checkbox"/>	<input type="checkbox"/>	<input type="checkbox"/>
e. Prate med barnet.....	<input type="checkbox"/>	<input type="checkbox"/>	<input type="checkbox"/>	<input type="checkbox"/>
f. Amme barnet.....	<input type="checkbox"/>	<input type="checkbox"/>	<input type="checkbox"/>	<input type="checkbox"/>
g. Vogge barnet.....	<input type="checkbox"/>	<input type="checkbox"/>	<input type="checkbox"/>	<input type="checkbox"/>
h. Gå/køyre tur med barnet.....	<input type="checkbox"/>	<input type="checkbox"/>	<input type="checkbox"/>	<input type="checkbox"/>
i. Anna: _____				

12. Korleis takla du heimkomsten i forhold til kva barnet kravde av deg?

- 1. Eg kjende meg sikker
- 2. Eg kjende meg litt usikker
- 3. Eg kjende meg veldig usikker

Kommentar: _____

Amming

13. Kva for tankar hadde du om amming i tida før fødselen?

1. Eg ønskte veldig sterkt å få det til
2. Eg ønskte ganske sterkt å få det til
3. Eg var usikker på om eg kunne/ville amme
4. Eg ønskte ikkje å amme

14. Korleis synest du det går med amminga no?

1. Eg synest det går bra
2. Eg synest det av og til er vanskeleg å få til
3. Eg synest det var så vanskeleg at eg har slutta
4. Eg har ikkje amma

Kommentar: _____

15. Kor har du fått best rettleiing i amming? (Du kan setje inntil tre kryss)

- | | |
|--|--|
| 1. <input type="checkbox"/> Familie/vener | 2. <input type="checkbox"/> Kommunejordmor |
| 3. <input type="checkbox"/> Føde-/Barselavdeling | 4. <input type="checkbox"/> Ammehjelpe |
| 5. <input type="checkbox"/> Helsesyster | 6. <input type="checkbox"/> Lege |
| 7. <input type="checkbox"/> Bøker/brosjyrar | 8. <input type="checkbox"/> Anna: _____ |
| 9. <input type="checkbox"/> Ikkje aktuelt: _____ | |

Svangerskapet

16. Gikk du på kurs for gravide?

1. Ja, saman med barnefar
2. Ja, utan barnefar
3. Nei

17. Kor samd eller usamd er du i følgjande:

«Eg kjende meg frisk og opplagd under heile svangerskapet»

1. Heilt samd
2. Ganske samd
3. Ganske usamd
4. Heilt usamd

18. Var det i løpet av svangerskapet nokon samanhengande periode på 2 veker eller meir da du....

- | | Ja | Nei |
|---|--------------------------|--------------------------|
| | 1 | 2 |
| a. kjende deg trist eller nedfor? | <input type="checkbox"/> | <input type="checkbox"/> |
| b. hadde problem med matlysta eller åt altfor mykje?..... | <input type="checkbox"/> | <input type="checkbox"/> |
| c. var prega av mangel på krefter eller overskot?..... | <input type="checkbox"/> | <input type="checkbox"/> |
| d. klandra deg sjølv eller kjende deg verdlaus?..... | <input type="checkbox"/> | <input type="checkbox"/> |
| e. hadde vanskeleg for å ta avgjerd? | <input type="checkbox"/> | <input type="checkbox"/> |
| f. Hadde minst tre av dei nemte problema samstundes?..... | <input type="checkbox"/> | <input type="checkbox"/> |

Fødselen

- 19. Passar følgjande utsegner om fødselen for deg?**
- | | Passar | Passar | Passar |
|--|--------------------------|--------------------------|--------------------------|
| | bra | delvis | ikkje |
| | 1 | 2 | 3 |
| a. Eg kjende meg i gode hender..... | <input type="checkbox"/> | <input type="checkbox"/> | <input type="checkbox"/> |
| b. Eg hadde ei positiv oppleving av fødselen | <input type="checkbox"/> | <input type="checkbox"/> | <input type="checkbox"/> |
| c. Eg følte meg umyndiggjort | <input type="checkbox"/> | <input type="checkbox"/> | <input type="checkbox"/> |
| d. Fødselen var så dramatisk at eg ikkje tør føde att..... | <input type="checkbox"/> | <input type="checkbox"/> | <input type="checkbox"/> |
| e. Eg var veldig redd. | <input type="checkbox"/> | <input type="checkbox"/> | <input type="checkbox"/> |
| f. Eg følte at eg var heilt ved sidan av meg sjølv..... | <input type="checkbox"/> | <input type="checkbox"/> | <input type="checkbox"/> |
| g. Kommentar: _____ | | | |

- 20. Innebar fødselen nokre av følgjande komplikasjonar?**
- | | Ja | Nei |
|--|--------------------------|--------------------------|
| | 1 | 2 |
| a. Keisarsnitt..... | <input type="checkbox"/> | <input type="checkbox"/> |
| b. Sjukdom/helseproblem hos deg. | <input type="checkbox"/> | <input type="checkbox"/> |
| c. Bruk av tang/vakumekstraktor/anna inngrep. | <input type="checkbox"/> | <input type="checkbox"/> |
| d. Smertestillande som ikkje verka..... | <input type="checkbox"/> | <input type="checkbox"/> |

21a. Hadde barnet gulsott som måtte lysehandsamast?

1. Ja, b. Antall dagar i lyskasse: _____
2. Nei

Andre kommentarar om barnet si helse: _____

22a. Korleis opplevde du tida i barselavdelinga?

1. For det meste avslappande
2. Meir avslappande enn strevsam
3. Meir strevsam enn avslappande
4. For det meste strevsam

22b. Synest du at tida di i barselavdelinga etter fødselen var.....

1. for kort
2. passe
3. for lang

23a. Når vart du utskriven frå føde-/barselavdelinga? _____ dagar etter fødsel

23b. Når vart barnet utskriven frå sjukehuset? _____ dagar etter fødsel

23c. Vart barnet overflytta til ei anna avdeling?

1. Ja, kommentar: _____

2. Nei

24a. Har du hatt kontakt med føde/
barselavdelinga/barselpoliklinikken
etter at du vart utskriven?

(Du kan setje fleire kryss)

1. Ja, etter avtale
2. Ja, på eiga initiativ
3. Nei

24b. Korleis kjenner du deg no,
to veker etter heimkomsten?

1. Veldig opplagd
2. Nokså opplagd
3. Nokså sliten
4. Veldig sliten

Helse og livsstil

25a. Har du nokon langvarig sjukdom/
funksjonshemming som har vart meir
enn ½ år?

1. Ja
2. Nei

25b. Dersom ja, i kva for grad påverkar dette
dei daglege gjeremåla?

1. Påverkar i stor grad
2. Påverkar i nokon grad
3. Påverkar i liten grad/påverkar ikkje

26. Korleis passar følgjande utsegner på deg ?

- | | Ja, vanlegvis | | | Ja, nokre gonger | | | Nei |
|---|--------------------------|--------------------------|--------------------------|--------------------------|--------------------------|--------------------------|--------------------------|
| | 1 | 2 | 3 | 1 | 2 | 3 | 3 |
| a. Eg ser ei løysing på problem som andre finn håplause | <input type="checkbox"/> | <input type="checkbox"/> | <input type="checkbox"/> | <input type="checkbox"/> | <input type="checkbox"/> | <input type="checkbox"/> | <input type="checkbox"/> |
| b. Eg synest kvardagen min gir meg ei personleg fullnøye..... | <input type="checkbox"/> | <input type="checkbox"/> | <input type="checkbox"/> | <input type="checkbox"/> | <input type="checkbox"/> | <input type="checkbox"/> | <input type="checkbox"/> |
| c. Eg synest det er vanskeleg å forstå
kva som går føre seg i kvardagen min..... | <input type="checkbox"/> | <input type="checkbox"/> | <input type="checkbox"/> | <input type="checkbox"/> | <input type="checkbox"/> | <input type="checkbox"/> | <input type="checkbox"/> |
| d. Eg kan styre mitt eiga liv | <input type="checkbox"/> | <input type="checkbox"/> | <input type="checkbox"/> | <input type="checkbox"/> | <input type="checkbox"/> | <input type="checkbox"/> | <input type="checkbox"/> |

27. Har du i løpet av dei siste to vekene vore plaga av følgjande:

- | | Nei | Litt | Ganske mykje | Veldig mykje |
|--|--------------------------|--------------------------|--------------------------|--------------------------|
| | 1 | 2 | 3 | 4 |
| a. Redsele eller uro | <input type="checkbox"/> | <input type="checkbox"/> | <input type="checkbox"/> | <input type="checkbox"/> |
| b. Nervøsiteten, indre uro | <input type="checkbox"/> | <input type="checkbox"/> | <input type="checkbox"/> | <input type="checkbox"/> |
| c. Kjensle av at framtida verkar håplaus | <input type="checkbox"/> | <input type="checkbox"/> | <input type="checkbox"/> | <input type="checkbox"/> |
| d. Nedtrykt, tungsinn | <input type="checkbox"/> | <input type="checkbox"/> | <input type="checkbox"/> | <input type="checkbox"/> |
| e. For mykje bekymra eller uroleg | <input type="checkbox"/> | <input type="checkbox"/> | <input type="checkbox"/> | <input type="checkbox"/> |

28. Har du i løpet av dei siste 12 månedene opplevd følgjande?

	Ja 1	Nei 2
a. Har du hatt alvorlege problem i samlivet?	<input type="checkbox"/>	<input type="checkbox"/>
b. Har du hatt konflikhtar med familie eller vener?	<input type="checkbox"/>	<input type="checkbox"/>
c. Har du hatt problem på arbeidet/skulen?.....	<input type="checkbox"/>	<input type="checkbox"/>
d. Har du hatt økonomiske problem?.....	<input type="checkbox"/>	<input type="checkbox"/>
e. Har du vore alvorleg sjuk eller skada?	<input type="checkbox"/>	<input type="checkbox"/>
f. Har ein av dine næraste vore alvorleg sjuk eller skada?	<input type="checkbox"/>	<input type="checkbox"/>
g. Mista du ein nær pårørende?	<input type="checkbox"/>	<input type="checkbox"/>
h. Vart samlivet med din partnar brote?	<input type="checkbox"/>	<input type="checkbox"/>
i. Har ein av dine næraste misbrukt alkohol eller anna rusgift?	<input type="checkbox"/>	<input type="checkbox"/>
j. Har du vorte mishandla fysisk eller seksuelt?	<input type="checkbox"/>	<input type="checkbox"/>
k. Har du vore utsett for trafikkulykke, brann eller tjuveri/innbrot?.....	<input type="checkbox"/>	<input type="checkbox"/>
l. Var du under graviditeten bekymra for om det ufødde barnet ikkje var friskt/velskapt?	<input type="checkbox"/>	<input type="checkbox"/>

29a. Røykjer du vanlegvis ?

- Ja, over 20 sigarettar dagleg
- Ja, 11 - 20 sigarettar dagleg
- Ja, 1 - 10 sigarettar dagleg
- Ja, av og til (ikkje dagleg)
- Nei

29b. Røykte du under svangerskapet?

- ja
- nei

30a. Endra du røykjevanane dine under svangerskapet ?

- Nei
- Ja, slutta
- Ja, reduserte
- Ja, starta
- Ja, auka

30b. Tenkjer du å endre røykjevanane dine no etter at barnet er fødd ?

- Nei
- Ja, vil slutte
- Ja, vil redusere
- Ja, vil starte att
- Ja, vil auke

31. Endra du forbruket ditt av alkohol under svangerskapet ?

- Nei, forbruket var det same
- Ja, eg slutta å nyte alkohol
- Ja, eg reduserte forbruket
- Ja, eg auka forbruket
- Eg nyt ikkje alkohol og gjorde det heller ikkje under svangerskapet

Sosialt nettverk

32. Har du opplevd noka endring i støtte og hjelp frå familie og vener etter fødselen?

1. Ja, eg får meir støtte og hjelp no
2. Ja, eg får mindre støtte og hjelp no
3. Nei, det er omtrent det same som før fødselen
4. Eg får ikkje støtte og hjelp frå familie og vener

33. Korleis stemmer følgjande utsegner med din situasjon din etter fødselen?

	Passar heilt 1	Passar delvis 2	Passar dårleg 3	Ikkje aktuelt 4
a. Det er eit nært forhold mellom meg og partneren min	<input type="checkbox"/>	<input type="checkbox"/>	<input type="checkbox"/>	<input type="checkbox"/>
b. Eg kjenner meg nært knytta til partneren min	<input type="checkbox"/>	<input type="checkbox"/>	<input type="checkbox"/>	<input type="checkbox"/>
c. Partneren min tek del i barnestellet	<input type="checkbox"/>	<input type="checkbox"/>	<input type="checkbox"/>	<input type="checkbox"/>
d. Partneren min tek del i praktiske oppgåver i huset	<input type="checkbox"/>	<input type="checkbox"/>	<input type="checkbox"/>	<input type="checkbox"/>
e. Partneren min legg vekt på meiningane mine	<input type="checkbox"/>	<input type="checkbox"/>	<input type="checkbox"/>	<input type="checkbox"/>

Heimebesøk frå helsestasjonen og barselavdelinga

34a. Har du fått tilbod om heimebesøk etter den siste fødselen? (Set kryss i aktuelle ruter)

Frå helsestasjonen: Frå barselavdelinga:

	1	2
a. Eg har allereie hatt besøk	<input type="checkbox"/>	<input type="checkbox"/>
b. Eg har fått tilbod og avtalt besøk	<input type="checkbox"/>	<input type="checkbox"/>
c. Eg har fått tilbod men ønskjer ikkje besøk	<input type="checkbox"/>	<input type="checkbox"/>
d. Eg har ikkje fått tilbod om besøk	<input type="checkbox"/>	<input type="checkbox"/>

Dersom du allereie har fått besøk, kva for utbytte hadde du av besøket?

34b1. Frå helsestasjonen:

1. Eg er svært nøgd
2. Eg er middels nøgd
3. Eg er lite nøgd
9. Veit ikkje

34b2. Frå barselavdelinga:

1. Eg er svært nøgd
2. Eg er middels nøgd
3. Eg er lite nøgd
9. Veit ikkje

34c. Kven kom på besøk?

1. Helsesyster
2. Jordmor frå helsestasjon
3. Jordmor frå barselavdelinga
4. Sjukepleiar
5. Annan: _____

34d. Var barnefaren til stades?

1. ja, etter avtale med helsestasjonen/avd.
2. ja, på eiga initiativ
3. nei

35. Kven ville du ønskje heimebesøk frå.....

(Set kryss i aktuelle ruter)

1. veke:

2. veke etter heimkomst:

	1	2
a. Helsesyster	<input type="checkbox"/>	<input type="checkbox"/>
b. Jordmor frå helsestasjonen.....	<input type="checkbox"/>	<input type="checkbox"/>
c. Jordmor frå barselavdelinga.....	<input type="checkbox"/>	<input type="checkbox"/>
d. Sjukepleiar.....	<input type="checkbox"/>	<input type="checkbox"/>

36. Kva meiner du er viktig ved heimebesøk til barselkvinner?

(Du kan sette fleire kryss)

- | | |
|---|--|
| 1. <input type="checkbox"/> Få hjelp til amming | 2. <input type="checkbox"/> Ta opp og få råd om eiga helse |
| 3. <input type="checkbox"/> Få støtte, ros og forståing | 4. <input type="checkbox"/> Få råd om barnet si helse og trivsel |
| 5. <input type="checkbox"/> Få informasjon om tilboda på helsestasjonen | 6. <input type="checkbox"/> Få barnet grundig undersøkt |
| 7. <input type="checkbox"/> Bli kjent med helsesyster/jordmor | 8. <input type="checkbox"/> Få råd og hjelp til å forstå barnet |
| 9. <input type="checkbox"/> Diskutere uro | 10. <input type="checkbox"/> Få hjelp til å løyse familieproblem |
| 11. <input type="checkbox"/> Få råd om barnestell | 12. <input type="checkbox"/> Få hjelp til å løyse andre problem |
| 13. <input type="checkbox"/> Kunne prate om fødselen | 14. <input type="checkbox"/> Anna _____ |

Nokre opplysningar om deg sjølv

37. Kva for årstall er du fødd? _____

38. Morsmål: 1. Norsk

2. Anna: _____

39. Kor mange års utdanning har.....

- | | 9 år | 10-12 år | 13-15 år | 16år+ |
|-------------------------|--------------------------|--------------------------|--------------------------|--------------------------|
| a. du? | <input type="checkbox"/> | <input type="checkbox"/> | <input type="checkbox"/> | <input type="checkbox"/> |
| b. Partneren din? | <input type="checkbox"/> | <input type="checkbox"/> | <input type="checkbox"/> | <input type="checkbox"/> |

40. Er du for tida.....

- i permisjon frå heiltidsjobb
- i permisjon frå deltidjobb
- i permisjon frå studiar
- heimeverande
- arbeidslaus
- mottakar av pensjon/trygd

41. Kva er di sivilstand?

- gift
- sambuande
- einsleg

42. Kor nøgd er du med butilhøra di?

- Svært nøgd
- Middels nøgd
- Lite nøgd

43. Kor mange gonger har du flytta i løpet av dei siste 5 åra? _____ gonger

44. Kjenner du tilhøyring i nabolaget?

- ja
- nei

45a. Kor mange barn har du fødd i alt (etter 16. svangerskapsveke)? _____

45b. Det yngste barnet sin alder (sjå bort frå den nyfødde): _____ år

45c. Det eldste barnet sin alder: _____ år

46. Har nokre av barna dine hatt alvorleg sjukdom/liding i spebarnsalderen ?

- ja
- nei

47. Dette skjemaet er fylt ut _____ dagar etter fødselen Takk for hjelpa! S



FOLKEHELSE
Statens Institutt for Folkehelse

**REGISTRERINGSLISTE 12. TIL 21.MARS 1997
HJEMMEBESØKSPROSJEKTET-
SPØRRESKJEMAUNDERSØKELSEN**

Sykehus: _____

Dato	Antall utskrevne mødre fra avd:	Antall skjema levert ut til mødre	Anmerkning	Sign
12.03				
13.03				
14.03				
15.03				
16.03				
17.03				
18.03				
19.03				
20.03				
21.03				

Dette skjema kan evt. kopieres til flere avd. ved hvert sykehus, men bare et utfylt skjema fra hvert fødested sendes innen utgangen av uke 14 til:

**Anne Sundvoll
Intervjuseksjonen
Statistisk sentralbyrå
Postboks 8131 Dep.
0033 Oslo**

hbsafn\hjbesøk\barselbv.doc

INFORMASJON OM SPØRRESKJEMAUNDERSØKELSEN

TIL ALLE JORDMØDRE SOM SKRIVER UT/ HAR
UTSKRIVNINGSSAMTALE MED MØDRE MED BARN FRA
FØDE/BARSELAVDELINGENE I TIDEN ONSDAG 12. TIL FREDAG
21.MARS OG ONSDAG 20. TIL FREDAG 29. AUGUST 1997

DETTE GJELDER SELV OM BARNET ER OVERFLYTTET TIL ANNEN
AVDELING OG IKKE SKRIVES UT SAMMEN MED MOR, OG OM MOR
SKRIVES UT TIL EN ANNEN AVDELING/ET ANNET SYKEHUS:

VENNLIGST GI MOR ET SPØRRESKJEMA OG EN
SVARKONVOLUTT, SOM HUN SKAL SENDE TILBAKE TIL
STATISTISK SENTRALBYRÅ 14. DAG ETTER HJEMKOMST/
UTSKRIVELSE (MED MULIGHET FOR USETTELSE EN UKE)!

DET ER FRIVILLIG FOR MØDRENE Å DELTA, OG DE KAN EVT.
OGSÅ SVARE BARE PÅ DELER AV SKJEMA

MEN DET ER VIKTIG Å FORKLARE MØDRENE AT DET ER SVÆRT
VIKTIG AT SÅ MANGE SOM MULIG SVARER, SLIK AT VI KAN FÅ
ET GODT OG GYLDIG BILDE AV BARSEL MØDRES SITUASJON

UNDERSØKELSEN FOREGÅR ANONYMT, DVS. AT INGEN KAN
VITE HVEM SOM HAR SVART/ SENDT INN SKJEMA

HVIS MOR HAR VANSKER MED Å LESE SKJEMA OG SVARE PÅ
NORSK, KAN HUN:

- A) BE EN NÆRSTÅENDE KVINNE HJELPE HENNE ELLER
- B) FYLLE UT SPØRSMÅL 38 MED MORSMÅL OG SENDE
SKJEMA UBESVART TIL OSS I VEDLAGTE KONVOLUTT

NB: DET ER VIKTIG AT ALLE SOM ARBEIDER I FØDE-
/BARSELAVDELINGEN ER INFORMERT OM OG STILLER SEG
POSITIV TIL UNDERSØKELSEN, DERSOM MØDRE HENVENDER
SEG TIL DEM OG SPØR OM NOE ANGÅENDE UNDERSØKELSEN!

PÅ FORHÅND TAKK FOR HJELPEN!!

Med vennlig hilsen

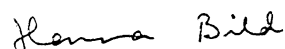

Hanna Bild

Jordmor/helsesøster/forsker

De sist utgitte publikasjonene i serien Notater

- 97/24 A.S. Andersen: Gerix-data: Gir de grunnlag for å vurdere inntektssystemet for kommunene? 58s.
- 97/25 Ø. Amundrud og I. Tuveng: Utredning av utvalgsplan for sentral sykefraværstatistikk. 36s.
- 97/26 J. Lyngstad: Innvandreres demografi og levekår. 38s.
- 97/27 L. Rogstad, P. Schøning, M.V. Dysterud og S. Homstvedt: Arealstatistikk i Norge: Resultater fra en brukerundersøkelse. 30s.
- 97/28 H.N. Næsheim og I. Tuveng: Muligheter for å få yrkesdata i registerbaserte statistikker. 37s.
- 97/29 J. Rodriguez: Sesongjustering i praksis - en innføring: April 1997. 71s.
- 97/30 K-G. Lindquist: Database for energiintensive næringer: Tall fra industristatistikken. 17s.
- 97/31 A. Vedø: Frafall i levekårspanelet 1980, 1983 og 1987. 36s.
- 97/32 A. Mathiassen: Valg og bruk av internasjonale statistikkilder. 14s.
- 97/33 L.T. Foss og A.C. Steen: Inntekts- og kostnadsundersøkelse for privatpraktiserende leger 1995: Dokumentasjon. 56s.
- 97/34 P.E. Gjedtjernet: Inntekts- og formuesundersøkelsen for selskaper skattlagt med hjemmel i petroleumsskatteloven for årene 1991, 1992 og 1993. Dokumentasjon. 41s.
- 97/35 A. Langørgen: Faktorer bak variasjoner i kommunal ressursbruk til pleie og omsorg. 19s.
- 97/36 S.E. Førre: Registerdataene i lys av industristatistikken. 21s.
- 97/37 K. Gimming: Virkninger på prisutviklingen på naturgass i Vest-Europa ved innføring av felles karbonavgift. 40s.
- 97/38 F. Moen: Regional fordeling av salg og bortsett arbeid innen eiendomsdrift, forretningsmessig tjenesteyting og utleievirksomhet 1995. 35s.
- 97/39 E. Holmøy og Ø. Thøgersen: Virkninger av strukturpolitiske reformer: Forslag til konkrete forskningsprosjekter. 67s.
- 97/40 E. Gulløy: Journalister og personvern - om personvernproblematikk og Datatilsynet. 37s.
- 97/41 E. Holmøy: En presisering av hva som skal menes med tilbudskurven for arbeid i en generell likevektsmodell. 10s.
- 97/42 A. Sundvoll og H.M. Teigum: IT i skolen 1997. Del 1: Tilstandsundersøkelse i skolene. Hovedresultater og dokumentasjon. 65s.
- 97/43 P. Schøning og K. Jonassen: Sammenligning av foreslåtte nasjonale tilpasninger av Corine Land Cover med andre arealklassifikasjonssystemer og systemer for arealstatistikk. 39s.
- 97/45 A. Katz, B.M. Larsen, K.S. Eriksen og T. Jensen: Transport og makroøkonomi - en samkjøring av GODMOD-3 og MSG-6. 62s.
- 97/46 S. Todsens: Nasjonalregnskap: Beregning av oljenæringene. 23s.
- 97/47 O.F. Vaage: Undersøkelse om voksenopplæring i Rogaland: Dokumentasjonsrapport. 33s.
- 97/48 E. Gulløy: Undersøkelse om personvern: Holdninger og erfaringer 1997. 76s.
- 97/49 H.M. Edvardsen, J. Mønnesland og K.Ø. Sørensen: Regional arbeidsdeling: Sogn og Fjordanes plass i norsk verdiskaping. 35s.
- 97/50 O. Rognstad: SSBs forslag til landbrukstelling 1999. 65s.
- 97/51 J.E. Sivertsen: Flyktninger og arbeidsmarkedet 4. kvartal 1996. 38s.
- 97/53 S. Hansen og T. Skoglund: Sammenligning av data for sysselsetting og lønn fra ulike kilder. 30s.
- 97/54 S. Blom: Holdning til innvandrere og innvandringspolitikk: Spørsmål i SSBs omnibus i mai/juni 1997. 39s.
- 97/55 K. Mork: SSB-AVLØP: Fylkeshefte 1996. 203s.

Notater

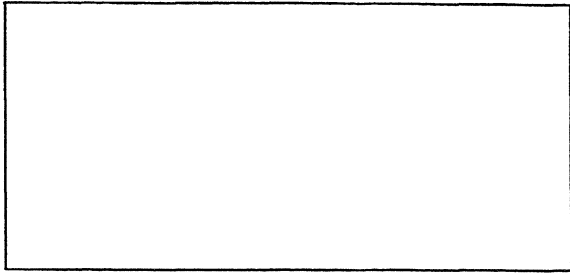

Tillatelse nr.
159 000/502

B *Returadresse:*
Statistisk sentralbyrå
Postboks 8131 Dep.
N-0033 Oslo

Statistisk sentralbyrå

Oslo:
Postboks 8131 Dep.
0033 Oslo

Telefon: 22 86 45 00
Telefaks: 22 86 49 73

Kongsvinger:
Postboks 1260
2201 Kongsvinger

Telefon: 62 88 50 00
Telefaks: 62 88 50 30

ISSN 0806-3745



Statistisk sentralbyrå
Statistics Norway