

Tore Vogt

**Dokumentasjonsrapport
AKU - 1997**

Notater

Statistisk sentralbyrås Arbeidskraftundersøkelse- Dokumentasjonsrapport for drift 1997

1. KORT INNLEDNING	2
2. INNSAMLINGSMETODE	2
2.1 KORT INFORMASJON OM UNDERSØKELSEN.....	3
2.2 HYPPIGHET PÅ DATAINNSAMLINGEN.....	3
2.3 UTVALG.....	3
2.4 DATAINNSAMLINGSMETODER OG TEKNOLOGIBRUK.....	4
2.5 ADMINISTRASJON OG TILRETTELEGGING AV OPPLYSNINGER OM RESPONDENTENE.....	5
3. DELTAGELSE	5
3.1 VARIASJONER I SVARPROSENT.....	5
3.1.1 <i>Variasjoner mellom kvartalene</i>	5
3.1.2 <i>Ukentlig svarprosent i 1997</i>	6
3.1.3 <i>Variasjoner mellom kjønn</i>	7
3.1.3 <i>Variasjoner mellom kjønn</i>	7
3.1.4 <i>Variasjoner mellom aldersgrupper</i>	8
3.1.5 <i>Variasjoner mellom fylker</i>	8
3.2 BEDRET SVARPROSENT GJENNOM OPPFØLGING AV FRAFALLET.....	9
4. FRAFALLS OG AVGANGSÅRSAKER	9
4.1 ANTALL NEKTERE HAR ØKT I 1997.....	10
4.2 ANTALL PERMANENTE NEKTERE ØKER MED LENGDEN PÅ DELTAGELSE I AKU	11
4.3 VARIASJONER I NEKTERANDEL MELLOM KJØNN, ALDERSGRUPPER OG FYLKER.....	12
4.3.1 <i>Variasjoner mellom kjønn</i>	12
4.3.2 <i>Variasjoner mellom aldersgrupper</i>	12
4.3.3 <i>Variasjoner mellom fylker</i>	13
5. SVAKHETER I DATAMATERIALET	13
5.1 UTVALGSSKJEVHET	13
5.2 UTVALGSVARIANS.....	15
5.3 MULIGE FEIL VED SELVE DATAINNSAMLINGEN.....	16
6. KORT OPPSUMMERING	18

VEDLEGG: IO-BREV SKJEMA

1. Kort innledning

Denne rapporten omfatter i hovedsak dokumentasjon av den intervjufaglige gjennomføringen av Arbeidskraftundersøkelsen (AKU) i driftsåret 1997. Vi utgir en dokumentasjonsrapport for hvert driftsåret. Den første dokumentasjonsrapporten ble utgitt for driftsåret 1996. Seksjon for arbeidsmarkedsstatistikk lager egne dokumentasjonsrapporter som tar for seg de mer statistikkfaglige sidene.

Rapporten er delt opp i 4 hovedbolker: 1. Innsamlingsmetode 2. Deltagelse 3. Frafall og avgang 4. Mulige svakheter i datamaterialet.

Tabell 1. Nøkkeltall om AKU

	Personer	Prosent
Personer i utvalget	96.545 ¹	100,0
Avgang(døde og personer flyttet til utlandet)	1.457	
Bruttoutvalg	95.088	100,0
Passivt utvalg ²	4.744	5,0
Bruttoutvalg-Passivt utvalg	90.344	100,0
Frafall	8.866	9,8
Nettoutvalg	81.478	90,2
Frafallsårsaker:		
Nekting	2.499	28,2
Fraværende ³	1.418	16,0
Ikke-kontakt ⁴	3.672	41,4
Andre årsaker	1.277	14,4
Grupper som i forhold til kjennemerkene kjønn, alder og landsdel er over-eller underrepresnetert i nettoutvalget med mer enn +/- 1 prosent.		
Alder ⁵ :		
67-74 år:		-5,3

¹ Ca. 24.000 personer er med i utvalget hvert kvartal. Samme person er med tilsammen 8 ganger i løpet av 2 år.

² Passivt utvalg består av personer i alderen 67-74 år som på første gangs intervju uttrykker at de ikke er i jobb og ikke ønsker å få jobb. De slipper å bli oppringt ved senere undersøkelser med unntak av andre kvartalundersøkelsen. Se forøvrig side 8 under variasjoner i svarprosent mellom aldersgrupper

³ Fraværende omfatter registrert sykefravær eller registrert bortreist

⁴ Ikke-kontakt omfatter de som har feil adresse, ikke er hjemme når de kontaktes og der det er for lang reisevei til at respondenten kan besøkes hvis vedkommende ikke kan nås på telefon.

⁵ For øvrige grupper var det bare små avvik mellom bruttoutvalg og nettoutvalg

2. INNSAMLINGSMETODE

2.1 Kort informasjon om undersøkelsen

Arbeidskraftundersøkelsen, heretter kalt AKU, er den største intervjuundersøkelsen som gjennomføres av Statistisk sentralbyrå (SSB). Hvert år foretar vi 90.000 intervjuer, hvor vi spør respondentene om deres status på arbeidsmarkedet. Vi spør om respondentene er i arbeid, hvor stor stillingsandel de eventuelt har, type ansettelseskontrakt (f.eks. vikariat/fast), jobbsøkningsaktiviteter, fleksibilitet med hensyn på arbeidstid og arbeidssted, fravær, utdanning, og hvilken situasjon⁶ respondenten er i dersom han eller hun i undersøkelsesperioden er uten arbeid.

I andre kvartal stiller vi en del tilleggsspørsmål i AKU. Tilleggsspørsmål er utarbeidet på grunn av krav fra EU's statistiske kontor EUROSTAT om ytterligere informasjon om hvilke faktorer som påvirker sysselsettingen. Foruten de vanlige spørsmålene som stilles ellers i året, er det da ekstra spørsmål om midlertidige ansettelser, ubekvem arbeidstid, arbeidssøking, utdanning og kurs. I tillegg har vi i andre kvartal hvert år med noen spørsmål om husholdningen hvor vi ber om opplysninger om familiemedlemmer, ekteskapelige status, nasjonalitet, botid i Norge og fødeland.

2.2 Hyppighet på datainnsamlingen

AKU ble gjennomført ukentlig i 1997. Dette har vært praksis siden omleggingen av AKU i 1996.

2.3 Utvalg

Utvalget i AKU består hvert kvartal av ca. 24.000 personer i alderen 16-74 år, som er bosatt i Norge og som er registrert i folkeregisteret. Utvalget er satt sammen slik at de personer som er med går inn i en rotasjonsordning. Utvalget blir fordelt på 13 observasjonsuker i kvartalet. Hver respondent blir med på undersøkelsen 8 ganger til sammen, en gang i kvartalet over en periode på to år.

Utvalget i AKU er et familieutvalg. Trekkingen av nye personer skjer ved at familiens referanseperson trekkes ut. I tillegg trekkes referansepersonens familiemedlemmer i alderen 16-74 år, som er oppført med samme adresse. Personer i samme familie fordeles på samme undersøkelsesuke. Dette for å effektivisere datainnsamlingen.

Før omleggingen av AKU i 1996 var respondentene med på undersøkelsen i alt fire ganger i løpet av en periode på halvannet år. Først var de med i to påfølgende kvartaler, så hadde de pause i to kvartaler, før de igjen var med i to kvartaler. Deretter gikk de ut av utvalget.

⁶ Eksempler på noen årsaker til ledighet kan være sykdom, uføretrygdet, under utføring, under utdanning, permittert, er arbeidssøker.

Da rotasjonsplanene ble lagt om i 1996 ble det bestemt at rotasjonsplanen før omleggingen skulle fullføres, samtidig som den nye rotasjonsplanen ble iverksatt. For å holde utvalgsstørrelsen konstant i omleggingsperioden, trekte vi ekstra utvalgspuljer. Ordningen med ekstrapuljer ble gjennomført til og med tredje kvartal i 1997. Fra og med fjerde kvartal i 1997 var den nye utvalgsplanen i full drift. Ekstra utvalgspulje fulgte den gamle rotasjonsplanen. Personer fra den gamle rotasjonsplanen var med for siste gang første kvartal i 1997.

2.4 Datainnsamlingsmetoder og teknologibruk

I hovedsak gjennomføres AKU som telefonintervju. Dersom respondenten ikke kan nås på telefon, gjennomføres det besøksintervju hvis reisekostnadene ikke blir for høye.

Spørreskjemaene er laget elektronisk på CAI (Computer-assisted interviewing).

Opplysningene fra første intervju blir brukt de neste gangene en person er med i undersøkelsen. Respondenten blir fra og med andre gangs intervjurunde spurt om det har forekommet endringer i status på arbeidsmarkedet siden siste telefonintervju. Dersom det ikke er endringer blir intervjutiden veldig kort da ingen nye opplysninger skal registreres.

Intervjutiden er vanligvis beregnet til ca. 8 minutter. Førstegangintervjuet av respondenten tar noe lengre tid, da alle spørsmål i AKU må besvares. I andre kvartal tar intervjuet ca. 5 minutter lengre tid på grunn av tilleggsspørsmålene.

Den ordinære datainnsamlingen for den enkelte undersøkelsesuke avsluttes som regel to uker etter at datainnsamlingen har startet.

Antatte fordeler ved å bruke elektronisk basert skjema, fremfor vanlig papirskjema, er at denne teknologiform lettere luker ut feil som kan oppstå under intervjuet. Hvis intervjuer registrerer feil verdi på noen spørsmål kan maskinen gi feilmelding hvis svaret ikke er logisk konsistent med tidligere avgitte svar. Videre hopper maskinen over til riktig spørsmål etter tidligere avgitte svar, slik at det blir logisk rekkefølge i spørsmålsstillingene. Slike fleksible muligheter er betraktelig mindre ved bruk av papirskjemaer.

En annen fordel med EDB-assistert intervjuing, er mulighetene for å tilpasse ordlyden i spørsmålene avhengig av intervjupersonenes situasjon eller svar på tidligere spørsmål. Typisk bruk av slike tilpasninger er at det riktige ordet blir stående i spørsmålsformuleringene i stedet for at spørsmålene inneholder skråstreker (han/hun, du/dere, er/var, ektefelle/samboer). Dette gir intervjusituasjonen et mer personlig preg.

Videre er det en fordel at registrerte opplysninger raskere blir overført fra intervjuer til SSB. I tillegg vil bearbeidingsfasen av dataene bli kortere da svarene fra intervjuobjektene allerede er registrert inn elektronisk når SSB mottar svarene fra intervjuerne. Disse faktorene kan bidra til forbedring av analyseresultatenes aktualitet ved offentliggjøring.

2.5 Administrasjon og tilrettelegging av opplysninger om respondentene

Etter at det nye utvalget er trukket, blir navn- og adresseopplysninger på referansepersonene og eventuelt ektefeller sendt til Telenor. Her blir telefonnummer påført gjennom kopling mot en elektronisk telefonkatalog. De personene som ikke blir funnet i den elektroniske telefonkatalogen, får tilsendt et brev hvor det er lagt ved et svarskjema. I brevet ber vi om å få returnert skjemaet med opplysninger om hvilket telefonnummer de kan nås på.

Utsendingen til intervjuerne skjer vanligvis for to og to undersøkelsesuker om gangen. For respondenter som allerede har vært med en eller flere ganger i AKU, blir det benyttet et såkalt flegangsskjema, der opplysninger fra forrige intervju legges inn. Før utsendingen av hvert kvartal blir opplysninger om sysselsettingsstatus, yrke, bedriftens navn, arbeidstidsordning og personens utdanning fra forrige gang personen ble intervjuet, hentet og lagt inn i nytt intervju-skjema (flegangsskjema). Disse blir så lagt sammen med skjemaene for de nye intervju-personene.

Til slutt blir intervju-skjemaene for nye og gamle respondenter samlet sendt ut til intervjuerne, sammen med IO-lista.

3. DELTAGELSE

AKU er den intervjuundersøkelsen som har høyest svarprosent⁷. Likevel har det vært nedgang i svarprosenten siden 1995.

Gjennomsnittlig svarprosent i 1997 var på 90,2 prosent. I 1996 var den på 91,5 prosent, og i 1995 på 93,6 prosent. Statistisk sentralbyrå's målsetning er en svarprosent på minst 93 prosent.

3.1 Variasjoner i svarprosent

3.1.1 Variasjoner mellom kvartalene

Det har vært variasjoner i svarprosent mellom kvartalene. Andre kvartal kom dårligst ut med en svarprosent på 88,75 prosent, mens første kvartal kom best ut med en svarprosent på 91,78 prosent.

⁷ AKU er imidlertid den eneste intervjuundersøkelsen som er underlagt statistikkloven, og respondentene har derfor svarplikt.

Figur 1 Svarprosent i 1997 fordelt på kvartal

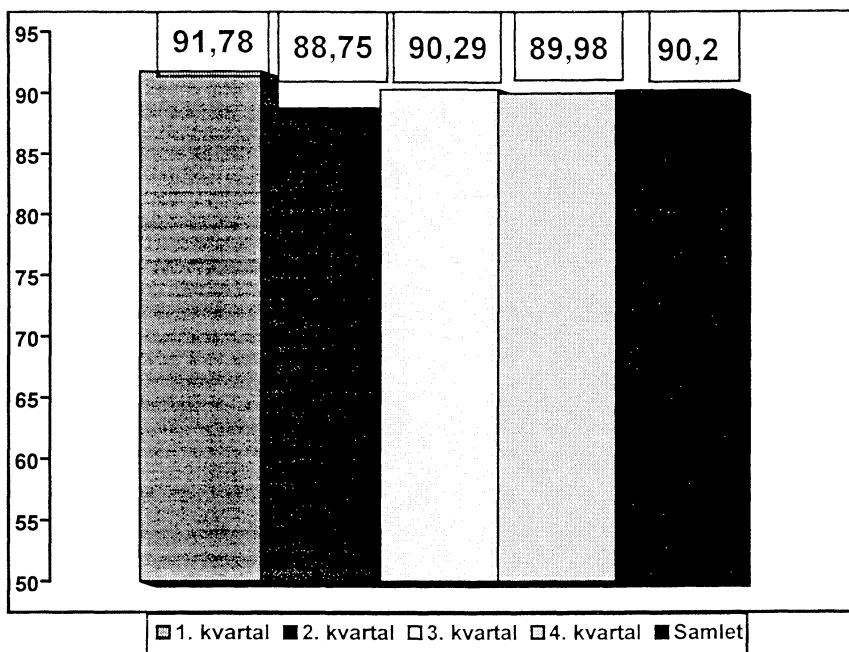

[vøgl]

3.1.2 Ukentlig svarprosent i 1997

Når vi ser på svarprosenten uke for uke ser vi at det er en klar nedgang i svarprosent mot slutten av hvert kvartal. Dette kan skyldes at datainnsamlingsperioden, og spesielt perioden for oppfølging av frafall, forkortes ved kvartalavslutningen. Den siste undersøkelsesuken i kvartalet må være avsluttet etter at datainnsamlingen har vart i bare i ca. to og en halv uke.

Spesielt stor nedgang mot slutten av kvartalet ser vi i uke 26, der svarprosenten var på kun 77,1 prosent. I uke 39 var svarprosenten på 82,5 prosent og i uke 52 på 85 prosent. Gjennomsnittlig svarprosent for 1997 var som nevnt tidligere 90,2 prosent. Uke 1 hadde høyeste svarprosent på 94,8 prosent.

Se figur på neste side.

Figur 2 Ukentlig svarprosent 1997

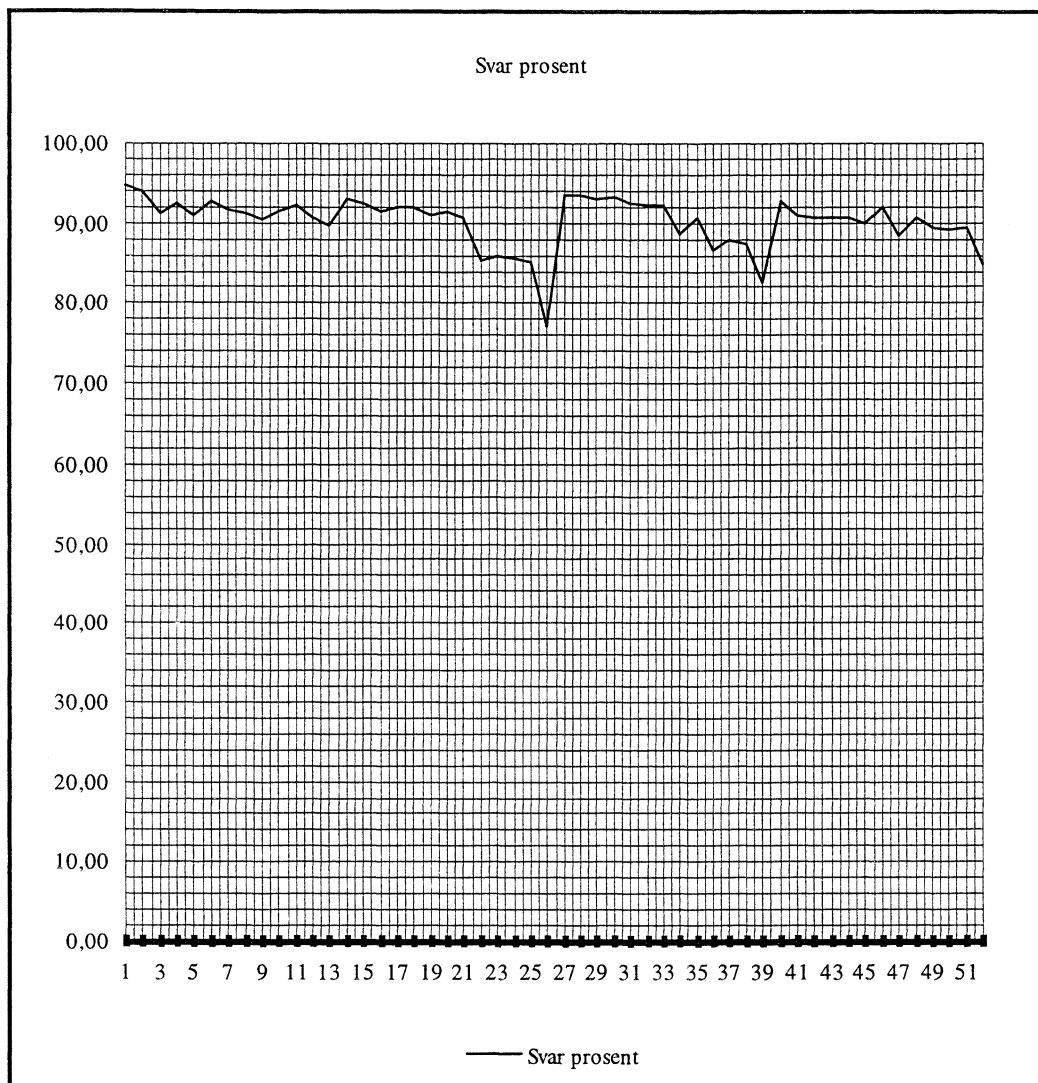

3.1.3 Variasjoner mellom kjønn

Det er små variasjoner mellom kjønnene. I 1997 som helhet svarte 89,4 prosent av mennene på undersøkelsen og 91,04 prosent av kvinnene. Kvinnene hadde noe høyere svarprosent enn mennene i alle kvartalene.

3.1.4 Variasjoner mellom aldersgrupper

[vog2] Det er betydelige variasjoner mellom aldersgrupper når det gjelder svarprosent. Alderskategorien 67-74 år kommer dårligst ut med en svarprosent på kun 79 prosent.

Frafallsårsaker i denne alderskategorien er i hovedsak nekting og langvarig sykdom. Respondenter i denne aldersgruppen som på første gangs intervju oppgir at de ikke er i jobb og ikke ønsker å komme i jobb, slipper å bli oppringt de etterfølgende 7 intervjurundene. Dette blir ikke registrert som frafall. De må imidlertid delta en gang i andre kvartalundersøkelsen på grunn av tilleggsspørsmålene som blir stilt dette kvartalet. Frafallet blant de over 67 år består dermed av de som ikke blir registrert som ikke i arbeid og ikke-arbeidssøkende ved første intervjurunde.

Paradoksalt nok var svarprosenten for denne aldersgruppen høyest i andre kvartal med en svarprosent på 83 prosent.

Når det gjelder øvrige alderskategorier er det en nokså jevn fordeling av svarprosent. Personer i alderen 16-19 år kom noe bedre ut enn de øvrige med en svarprosent på 91,9 prosent, mens personer mellom 20 og 24 år kom noe dårligere ut med en svarprosent på 89,2 prosent.

Variasjonene i svarprosent mellom aldersgruppene var nokså konstante i alle kvartalene

Tabell 2. Svarprosent for ulike alderskategorier fordelt på kvartal

Alder	16-19	20-24	25-29	30-34	35-39	40-44	45-49	50-54	55-59	60-66	67-74
1.kv	94,3	92,5	91,3	91,0	91,8	92,2	92,7	93,2	92,2	91,2	81,2
2.kv	89,6	87,2	88,8	89,0	89,6	89,2	89,4	89,6	89,9	88,9	83,0
3.kv	91,7	89,1	89,7	90,6	91,8	91,3	90,8	91,8	90,4	90,3	77,3
4.kv	91,9	88,1	90,0	90,9	91,6	90,9	90,3	91,6	89,8	89,5	74,5
1997	91,9	89,2	90,0	90,4	91,2	90,9	90,8	91,6	90,6	90,0	79,0

3.1.5 Variasjoner mellom fylker

Det er nokså store forskjeller i svarprosent mellom fylker. For hele 1997 kom Rogaland best ut med en svarprosent på 94,42 prosent, Oslo kom dårligst ut med en svarprosent på kun 83,21 prosent.

De øvrige fylkene hadde en svarprosent på mellom 87 og 94 prosent.

I Oslo var de vanligste frafallsårsaken «Andre årsaker til at IO ikke er å treffe» og «ukjent adresse». Disse to frafallsårsakene bidro til over 50 prosent av frafallet. Det kan tyde på at folkeregisteret i Oslo er mindre oppdatert enn folkeregisteret i øvrige fylker på grunn av hyppigere endring av bostedsadresse i Oslo, og at Oslobefolkningen er mindre tilgjengelig enn den øvrige befolkningen i Norge. Språkproblemer forekommer overraskende nok ikke hyppigere som frafallsårsak i Oslo enn for øvrige deler av landet.

3.2 Bedret svarprosent gjennom oppfølging av frafallet

En del av frafallet blir sendt til seniorintervjuerne for oppfølging. Dette gjelder de som intervjuerne ikke fikk tak i, og de som nekter å delta i undersøkelsen.

For 1997 som helhet bidro oppfølgingen til en økning i svarandel på 6,8 prosent.

Tabell 3. Resultat før og etter oppfølging i 1997.

1997		Svarprosent
	Ordinært	83,4 %
Oppfølging	6,8 %	
Totalt	90,2 %	

4. FRAFALLS OG AVGANGSÅRSAKER

Det er ulike årsaker til at personer i utvalget ikke svarer på undersøkelsen. I hovedtrekk deler vi slike årsaker opp i 2 hovedgrupperinger, frafalls- og avgangsårsaker.

Frafallsårsaker omfatter de respondenter som ikke ønsker å være med i undersøkelsen (ulike former for nekting), de respondenter som av ulike årsaker ikke er i stand til å delta (sykdom og midlertidig bortreist) og de respondenter intervjuerne ikke får tak i på grunn av at adresse er ukjent eller fordi respondenten ikke er hjemme når de kontaktes enten pr. telefon eller hjemmebesøk. Videre kan språkproblemer føre til frafall.

Avgangsårsaker omfatter de som ikke lenger tilhører populasjonen for undersøkelsen. I AKU omfatter dette de som er døde og de som har flyttet permanent til utlandet⁸. Avgangene blir tatt ut av utvalget.

Vi skal nå se nærmere på ulike frafalls- og avgangsårsaker. Vi har valgt å se nærmere på frafallets sammensetning i andre kvartal. Årsaken til at vi valgte dette kvartalet, er at det er i dette tidsintervallet at svarprosenten var lavest i 1997.

⁸ dvs bosatt i utlandet i mer enn 2 år.

Tabell 4 Frafalls- og avgangsårsaker. Andre kvartal 1997

Kode	Årsak	Antall
Frafall		
0	IO avslår	40
2	Andre avslår for IO	5
3	Gjentatt nekting, ikke utsendt	556
5	IO avslår av personvern hensyn	6
10	Kortvarig sykdom	5
11	Langvarig sykdom	24
12	Langvarig sykdom, uaktuelt med ny kontakt	183
20	Sykdom eller dødsfall i familien	11
30	Bortreist på ferie	170
31	Bortreist i forbindelse med arbeid	40
32	Bortreist i forbindelse med skoler/studier	21
33	Andre årsaker til at IO ikke er å treffe	648
40	Adressen ikke funnet	186
50	Ikke telefon/ for langt å reise	284
70	Andre frafallsgrunner	158
71	Språkproblemer	229
Blank	Uoppgitt	225
Avgang		
80	IO er død	109
90	IO har flyttet fast til utlandet	229

4.1 Antall nekttere har økt i 1997.

Vi skal nå se på prosentandel av frafallet pr. kvartal som skyldes

- afrafallsårsak 0-5: Intervjuobjektet ønsker ikke å delta i undersøkelsen (nekting)
- Frafallsårsak 10-32: intervjuobjektet er ikke i stand til å delta (fravær på grunn av sykdom eller er bortreist)
- Frafallsårsak 33, 40, 50 og 71: Ikke klart å oppnå kontakt med IO p.g.a. feil oppgitt adresse, IO har ikke vært hjemme ved kontakt, for lang reisevei til IO når IO ikke har telefon, språkproblemer (andre årsaker/ ikke truffet).
- Frafallsårsak 70: Andre årsaker.

Tabell 5. Frafalls sammensetning fordelt på kvartal

Fraværsårsak	1. Kvartal	2. kvartal	3. kvartal	4. Kvartal
Nekting	25,1 %	23,4 %	30,8 %	33,8 %
Fravær	13,1 %	17,5 %	15,7 %	16,2 %
Ikkekontakt	46,8 %	44,4 %	40,4 %	34,6 %
Annet	15,1 %	14,7 %	12,4 %	15,4 %

Prosentandelen nektere av totale fraværsårsaker har økt i løpet av 1997. Andre kvartal hadde lavest nekterandel på 23,4 prosent, fjerde kvartal hadde høyest nekterandel på 33,8 prosent. Dette er en økning fra fjerde kvartal i 1996 der det var en nekterandel på 25 prosent og fjerde kvartal 1995 der det var en nekterandel på 16 prosent.

For 1997 som helhet var det en nekterandel på 28,2 prosent.

Dersom vi undersøker antall nektere i absolutte tall observerer vi en kontinuerlig økning i antall nektere i 1997. Antall nektere har økt fra 461 personer i første kvartal til 759 personer i fjerde kvartal.

Tabell 6. Nektere i absolutte tall fordelt på kvartal

	1. Kvartal	2. Kvartal	3. kvartal	4. Kvartal
Nektere	461	607	672	759

Det ser ikke ut til at tillegsspørsmålene i andre kvartal bidrar til at flere IO nekter å delta i undersøkelsen.

4.2 Antall permanente nektere øker med lengden på deltagelse i AKU

Det er en sterk tendens til at IO som deltar for første gang sjeldnere nekter å delta enn de som har vært med i utvalget flere ganger. I fjerde kvartal 1997, som er det første kvartalet der den nye utvalgsplanen var i full drift, var det kun 18 personer blant de respondentene som deltok for første gang som var registrert med frafallsårsak 3 (Gjentatt nekting). I dette kvartalet var antall nektere høyest blant de som deltok for syvende gang. I denne gruppen var det 134 nektere. Antall nektere økte kontinuerlig etter hvor lenge de har deltatt i AKU. Det var imidlertid noen færre nektere i gruppen som deltok for åttende gang sammenlignet med de som deltok for syvende gang, med henholdsvis 128 og 134 personer.

Tabell 7. Antall permanente nektere etter hvor mange ganger de har vært med i AKU, 4.kvartal 1997.

Gang IO deltar	Antall permanente nektere(frafallsårsak 3)
1. gang	18
2. gang	52
3. gang	55
4. gang	80
5. gang	95
6. gang	114
7. gang	134
8. gang	128

4.3 Variasjoner i nekterandel mellom kjønn, aldersgrupper og fylker

Vi skal nå se om det er forskjeller mellom kjønn, aldersgrupper og fylker når det gjelder nekterandel av totalt frafall. Vi avgrensner oss i denne omgang til tallene fra fjerde kvartal 1997. Årsaken til at vi valgte å se nærmere på fjerde kvartal var at nekterandelen var høyest i dette kvartalet.

4.3.1 Variasjoner mellom kjønn

Det er bare marginale forskjeller mellom kvinner og menn når det gjelder nekting, men andelen er noe større blant kvinner enn blant menn. Nekterandelen i fjerde kvartal 1997 var 33,4 prosent for menn og 34,3 prosent for kvinner.

4.3.2 Variasjoner mellom aldersgrupper

Det er betydelige variasjoner mellom ulike aldersgrupper når det gjelder andel nektere. Aldersgruppen 25-29 år har den laveste, med 21,2 prosent i fjerde kvartal 1997, mens aldersgruppen 60-66 år har den høyeste med hele 51,2 prosent. Nekterandelen i aldersgruppene fra 20-39 år ligger alle under gjennomsnittet for den totale nekterandelen i dette kvartalet, mens det motsatte er tilfelle for de øvrige aldersgruppene.

Tabell 8 Nekterandel fordelt på aldersgrupper 4. kvartal 1997. Prosent

16-19 år	20-24 år	25-29 år	30-34 år	35-39 år	40-44 år	45-49 år	50-54 år	55-59 år	60-66 år	67-74 år
41,5	23,9	21,2	26,1	29,3	35,4	37	43,8	38,5	51,2	36,5

4.3.3 Variasjoner mellom fylker

Også mellom fylkene er det store variasjoner i andel nektere. Hedmark hadde i fjerde kvartal 1997 den laveste nekterandelen på 18,6 prosent, mens Sogn og Fjordane har den høyeste nekterandel med 53,4 prosent. Oslo, som har den laveste svarprosenten i AKU, hadde en nekterandel på kun 26,3 prosent.

Tabell 9. Andel nektere i 4.kvartal 1997 fordelt på fylkesnivå

FYLKE	NEKTERANDEL
Sogn og Fjordane	53,4
Aust Agder	46,2
Buskerud	44,2
Vest Agder	43,1
Østfold	42,1
Nord Trøndelag	40,0
Hordaland	39,5
Nordland	37,9
Rogaland	37,5
Vestfold	37,1
Sør Trøndelag	36,6
Akershus	34,5
Oppland	34,4
Møre og Romsdal	28,1
Troms	28,1
Oslo	26,3
Finnmark	25,5
Telemark	24,0
Hedmark	18,6

5. Svakheter i datamaterialet

5.1 Utvalgsskjevhet

Frafall fører til utvalgsskjevhet når fordelingen av et bestemt kjennemerke er annerledes blant de som svarte (nettoutvalget) enn blant de som ble forsøkt intervjuet (bruttoutvalget). Utvalgsskjevhet i forhold til ett kjennemerke medfører ikke nødvendigvis at nettoutvalget er skjevt i forhold til andre kjennemerker. Omvendt innebærer godt samsvar mellom fordelingene i netto- og bruttoutvalget for ett eller flere kjennemerker ingen garanti for at utvalget ikke er skjevt på andre kjennemerker.

Vi skal nå se på hvordan kjennemerkene kjønn, alder og fylke er fordelt i bruttoutvalg, frafall og nettoutvalg for AKU i 1997.

Tabell 10. Bruttoutvalg, frafall og nettoutvalg etter kjønn, alder og fylke 1997. Prosent.

Kjennemerker	Brutto- utvalg	Frafall ⁹	Netto- utvalg	Brutto- nettoutv
I alt	100,00	100,00	100,00	-
Kjønn				
Mann	51,00	55,32	50,66	-0,34
Kvinne	49,00	44,68	49,34	0,34
Alder				
16-19 år	6,60	5,82	7,10	0,50
20-24 år	9,15	10,44	9,44	0,29
25-29 år	11,14	11,91	11,62	0,48
30-34 år	10,90	11,26	11,49	0,59
35-39 år	10,44	9,90	11,15	0,71
40-44 år	9,78	9,61	10,45	0,67
45-49 år	9,41	9,35	10,03	0,62
50-54 år	9,36	8,53	10,04	0,68
55-59 år	6,28	6,37	6,67	0,39
60-66 år	8,16	8,75	8,57	0,41
67-74 år	8,77	8,05	3,43	-5,34
Fylke				
Østfold	5,65	6,67	5,52	-0,13
Akershus	9,04	8,67	9,18	0,14
Oslo	10,60	18,02	9,73	-0,87
Hedmark	4,04	4,05	3,95	-0,09
Oppland	4,37	3,27	4,47	0,10
Buskerud	5,20	5,05	5,19	-0,01
Vestfold	4,77	4,80	4,78	0,01
Telemark	3,50	3,60	3,47	-0,03
Aust Agder	3,12	3,42	3,11	-0,01
Vest Agder	3,52	2,09	3,72	0,20
Rogaland	8,15	4,66	8,61	0,46
Hordaland	8,52	6,10	8,78	0,26
Sogn og Fjordane	3,12	2,85	3,15	0,03
Møre og Romsdal	5,29	4,34	5,35	0,06
Sør Trøndelag	5,85	6,30	5,75	-0,10
Nord Trøndelag	3,24	2,03	3,38	0,14
Nordland	5,35	4,93	5,35	0,01
Troms	3,51	5,14	3,39	-0,12
Finnmark	3,17	3,99	3,12	-0,05

⁹ Frafall i denne tabellen viser andel av kjennemerkets frafall i forhold til totalt frafall.

Hovedtrenden er at det er små forskjeller mellom bruttoutvalg og nettoutvalg når det gjelder kjennemerkene kjønn, alder og fylke. Frafallet er nokså jevnt fordelt på de ulike kjennemerkene.

Det største, og eneste, avviket på over 1 prosentpoeng mellom brutto- og nettoutvalg forekommer i alderskategorien 67-74 år, der andelen i nettoutvalget er 5,34 prosent lavere enn andelen i bruttoutvalget.

5.2 Utvalgsvarians

Da resultatene av undersøkelsen bygger på opplysninger om et utvalg av den befolkningen som undersøkelsen dekker, er det knyttet en viss usikkerhet til dataene. Denne usikkerheten kalles utvalgsvarians. I og med at utvalget er trukket etter reglene for tilfeldig utvalg, er det mulig å beregne hvor stor utvalgsvariansen kan ventes å bli.

Et hyppig brukt mål på usikkerheten i resultatene for et kjennemerke, er standardavviket til den observerte verdien av dette kjennemerket. Størrelsen på dette standardavviket avhenger av tallet på observasjoner i utvalget, måten utvalget er trukket på og av fordelingen til det aktuelle kjennemerket i befolkningen. Fordelingen i befolkningen kjenner vi ikke, men det er mulig å anslå standardavviket ved hjelp av observasjoner i utvalget.

Det er ikke foretatt egne beregninger av slike anslag for AKU, men tabellen under viser størrelsen på standardavviket for observerte prosentandeler ved ulike utvalgsstørrelser. Av tabellen fremgår det at usikkerheten øker når antall observasjoner minker og når prosenttallet nærmer seg 50.

Tabell 11. Forventet standardavvik for observerte prosentandeler ved ulike utvalgsstørrelser

Ant. obser- vasjoner	5/95	10/90	20/80	30/70	40/60	50/50
100	2,2	3,0	4,0	4,6	4,9	5,0
500	1,0	1,3	1,8	2,1	2,2	2,2
1000	0,7	0,9	1,3	1,4	1,5	1,6
5000	0,3	0,4	0,6	0,6	0,7	0,7
10000	0,2	0,3	0,4	0,5	0,5	0,5
15000	0,2	0,2	0,3	0,4	0,4	0,4
20000	0,2	0,2	0,3	0,3	0,3	0,4
25000	0,1	0,2	0,3	0,3	0,3	0,3

Ved hjelp av standardavviket er det mulig å beregne et intervall som med en bestemt sannsynlighet inneholder den sanne verdi av en beregnet størrelse (den verdien vi ville ha fått dersom vi hadde foretatt en totaltelling i stedet for en utvalgsundersøkelse). Slike intervaller kalles konfidensintervaller hvis de er konstruert på en bestemt måte: La M være den beregnede størrelsen, og S være et anslag for standardavviket til M . Konfidensintervallet med grensene $(M-2S)$ og $(M+2S)$, vil med ca. 95 prosent sannsynlighet inneholde den sanne verdien.

Følgende eksempel kan illustrere hvordan man kan bruke tabellen for å finne konfidensintervaller: Anslaget på standardavviket til et observert prosenttall på 90 er 0,2 når antall observasjoner er 25.000. Konfidensintervallet for den sanne verdi får grensene $90 \pm 2 \times 0,2$. Det vil si at intervallet som strekker seg fra 89.8 til 90.2 prosent med 95 prosent sannsynlighet inneholder den tallstørrelsen en ville fått om hele befolkningen hadde vært med i undersøkelsen.

Ofte er det ønskelig å sammenlikne prosenttall for flere grupper. Da er det viktig å være oppmerksom på at når to usikre tall sammenlignes, så vil usikkerheten på forskjellen mellom dem vanligvis bli større enn usikkerheten knyttet til hvert enkelt tall. Standardavviket til forskjeller mellom to prosenttall er lik kvadratroten av summen av kvadratene av standardavvikene til enkelttallene. Når vi har anslag for standardavviket til slike forskjeller, kan vi konstruere konfidensintervall for den sanne verdi på samme måte som beskrevet ovenfor.

5.3 Mulige feil ved selve datainnsamlingen

I enhver undersøkelse, både i totaltellinger og utvalgsundersøkelser, vil det forekomme svar som er feil. Feilene kan oppstå både i forbindelse med innsamlingen og under bearbeidingen av data.

Datainnsamlingen i AKU foregår ved hjelp av CAI (Computer assisted interviewing).

En viktig fordel med denne innsamlingsmetoden er at alle hopp i spørreskjemaene programmeres på forhånd, og vi unngår dermed at intervjuerne stiller feil spørsmål til feil person. AKU er en forholdsvis stor undersøkelse med kompliserte hopp i spørsmålsrekkefølgen. Ferdigprogrammerte hopp bidrar til bedre svar kvalitet enn om intervjueren selv skal finne ut av dette ved hjelp av pilhenvisinger og forklaringer i spørreskjemaet.

På den andre siden ligger det farer i at hoppene er programmert inn på forhånd. Eventuelle feil i programmeringen blir gjennomgående, og fører kanskje til at enkelte spørsmål blir utelatt. Slike feil er imidlertid ikke oppdaget, og i og med at AKU gjennomføres ukentlig er sannsynligheten stor for at slike feil ville ha blitt oppdaget dersom de hadde forekommet.

CAI bidrar også til bedre svarkvalitet gjennom mulighet for direkte kontroll av svarkonsistens mellom ulike spørsmål. For hvert spørsmål er det lagt inn grenser for gyldige verdier. I tillegg er det lagt inn et omfattende feilmeldingssystem dersom intervjueren taster inn et svar som er inkonsistent i forhold til tidligere avgitte svar.

Disse sidene ved CAI fører til økt kvalitet på datainnsamlingen i forhold til om vi hadde brukt papirskjema. Vi unngår registrering av ugyldige verdier og vi oppnår redusert frafall på enkeltspørsmål ved at muligheten for hoppfeil reduseres.

Feil ved datainnsamlingen kan likevel oppstå fordi spørsmål misforstås, svaralternativer mistolkes og at det registreres feil svar enten fordi intervjuerne hører feil eller taster inn feil svar uten at de får feilmelding på skjermen. I tillegg kan feil oppstå fordi respondenten bevisst eller ubevisst svarer feil.

Problemer med feil svar på grunn av at respondenten ikke husker er mindre i AKU enn i andre undersøkelser fordi undersøkelsen gjennomføres så raskt som mulig etter at undersøkelsesuken er over. Videre er arbeid en faktor av stor betydning for folk flest, noe som gjør at temaet ligger langt framme i bevisstheten. Dermed reduseres sjansen for at problemer med hukommelse skal oppstå.

Det kan imidlertid være et problem at noen personer bevisst avgir feil svar i forbindelse med spørsmål om arbeid, da dette for enkelte er ømtålige spørsmål. En mulig årsak til at noen respondenter i enkelte tilfeller kan avgi feil svar i AKU er at de har en annen status på arbeidsmarkedet enn det de selv oppfatter som sosialt akseptert.

Det kan også være et problem at visse personer er underrepresentert i nettoutvalget som følge av frafall. Vi har dokumentasjon om frafall på kjennemerkene kjønn, alder og fylke. Men vi vet ikke om opplysninger om frafallet er større blant arbeidsledige enn blant de personer som er i arbeid. Dersom frafallet er større blant arbeidsledige enn blant arbeidstagere kan det bidra til at arbeidsledighetstallene blir for lave.

Bearbeidingsfeil er avvik mellom den verdien som registreres inn og den verdien som til slutt rapporteres ut. Slike feil kan oppstå for eksempel under omkodinger. Gjennom ulike kontroller har vi søkt å finne slike feil og rette opp disse.

Når vi har rettet opp feil så langt det er mulig, er erfaringen at de statistiske resultatene i de fleste tilfeller påvirkes forholdsvis lite av både innsamlingsfeil og bearbeidingsfeil. Virkningen av feil kan likevel være av betydning i noen tilfeller, og det er klart at ikke alle feil oppdages.

6. Kort oppsummering

I 1997 ble AKU gjennomført ukentlig. Svarprosenten har gått noe ned i forhold til tidligere år, og var for 1997 totalt på 90,2 prosent. Andel nektete av totalt frafall har også økt i forhold til tidligere år. For 1997 som helhet var det en nekterandel på 28,2 prosent. Det er en sterk tendens til at antall nektete øker proporsjonalt med lengden på deltakelse i AKU. Mens det i fjerde kvartal 1997 var 18 personer som nektet deltakelse permanent i AKU ved første gangs deltakelse var det 134 personer som nektet permanent i AKU ved syvende gangs deltakelse.

Det er stort sett bare marginale forskjeller mellom brutto- og nettoutvalg når det gjelder kjennemerkene kjønn, alder og fylke. Eneste markante avvik var for alderskategorien 67-74 år, der andelen i nettoutvalget var 5,3 prosent lavere enn i bruttoutvalget.



Seksjon for intervjuundersøkelser

Oslo, poststemplets dato

Deres ref.: Vår ref.: EMI/OML

Saksbehandler: Grete Korsvoll

Tlf: 22 86 46 96, Fax: 22 86 49 89

Kongens gt. 6

P.b. 8131 Dep.

N-0033 Oslo

Tel.: +47-22 86 45 00

Fax: +47-22 86 49 73

Postgiro/ Postal account:

0801 5053004

Bankgiro/ Bank account:

8200 01 32450

UNDERSØKELSE BLANT PERSONER MED OG UTEN INNTEKTSGIVENDE ARBEID

Statistisk sentralbyrå henter hvert kvartal inn opplysninger om hvor stor del av befolkningen som er i inntektsgivende arbeid, er hjemmearbeidende, skoleelever, trygdede, pensjonister mv. For yrkesaktive gir undersøkelsen oversikt over yrkesfordeling og ukentlig arbeidstid. For ikke-yrkesaktive gir den statistikk som belyser ønsker om inntektsgivende arbeid.

Resultater fra undersøkelsen gir offentlige myndigheter og privat næringsliv mulighet til å følge utviklingen på arbeidsmarkedet. De får på denne måten bedre grunnlag for å planlegge tiltak, f eks mot arbeidsledighet. I massemediene blir undersøkelsen omtalt som Statistisk sentralbyrås arbeidskraftundersøkelse.

Til undersøkelsen trekkes det hvert kvartal et tilfeldig utvalg på ca 3 000 personer. Utvalget trekkes slik at alle personer i alderen 16-74 år i en familie kommer med, og du er en av dem som er kommet med i et utvalg til undersøkelsen. Vår intervjuer vil kontakte deg for om mulig å ta intervjuet over telefon. Intervjueren vil forklare hvordan du kan gå fram om du ønsker å få bekreftet at vedkommende arbeider for Statistisk sentralbyrå. Intervjuene er korte og tar i gjennomsnitt mindre enn 10 minutter. De som deltar vil bli kontaktet åtte ganger i løpet av en toårsperiode for å få ajourført opplysningene.

For at statistikken skal bli pålitelig, er det viktig at flest mulig er med. Arbeidskraftundersøkelsen blir gjennomført med hjemmel i Statistikkloven av 16 juni 1989, og alle plikter å gi opplysninger. For å spare intervjuetid blir opplysninger fra noen registre som Statistisk sentralbyrå har tilgang til knyttet til oppgavene. Datatilsynet godkjenner hvilke registeropplysninger som kan brukes.

Alle opplysninger Statistisk sentralbyrå får er underlagt taushetsplikt. De vil ikke kunne tilbakeføres til den enkelte oppgavegiver lenger enn 5 år. Statistisk sentralbyrå kan levere ut data til bruk for forskning og statistikk i tråd med Datatilsynets godkjenning. Opplysningene som samles inn skal kun brukes til å lage statistikk og vil aldri bli utlevert eller publisert på en slik måte at det framgår hva enkeltpersoner har svart.

Vi håper på et godt samarbeid og takker på forhånd for hjelpen.

Med vennlig hilsen

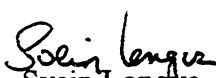
Svein Longva
Adm. direktør

Jørn Y. Leipart
Seksjonssjef



Seksjon for intervjuundersøkingar

Oslo, poststemplets dato

Deres ref.: Vår ref.: EMI/OML

Saksbehandlar: Grete Korsvoll

Tlf: 22 86 46 96, Fax: 22 86 49 89

Kongens gt. 6

P.b. 8131 Dep.

N-0033 Oslo

Tel.: +47-22 86 45 00

Fax: +47-22 86 49 73

Postgiro/ Postal account:

0801 5053004

Bankgiro/ Bank account:

8200 01 32450

UNDERSØKING BLANT PERSONAR MED OG UTAN INNTEKTSGIVANDE ARBEID

Statistisk sentralbyrå hentar kvart kvartal inn opplysningar om kor stor del av folket som er i inntektsgivande arbeid, er heimearbeidande, skoleelevar, trygda, pensjonistar mv. For yrkesaktive gir undersøkinga oversikt over yrkesfordeling og arbeidstid pr. veke. For ikkje-yrkesaktive gir ho statistikk som viser ønske om inntektsgivande arbeid.

Resultat frå undersøkinga gjev offentlege styresmakter og privat næringsliv høve til å følge utviklinga på arbeidsmarknaden. Dei får på denne måten betre grunnlag for å planleggje tiltak, t d mot arbeidsløyse. I massemedia blir undersøkinga omtalt som Arbeidskraftundersøkinga til Statistisk sentralbyrå.

Til undersøkinga blir det kvart kvartal trekt eit tilfeldig utval på omlag 3000 personar. Utvalet blir trekt slik at alle personar i alderen 16-74 år i ein familie kjem med, og du er ein av dei som er komne med i eit utval til undersøkinga. Vår intervjuar vil kontakte deg for om mogleg å ta intervjuet over telefon. Intervjuaren vil forklare korleis du kan gå fram om du ønskjer å få stadfest at vedkomande arbeider for Statistisk sentralbyrå. Intervjua er korte og tek i gjennomsnitt mindre enn 10 minutt. Dei som er med, vil bli kontakta åtte gonger i løpet av ein periode på to år for å få ajourført opplysningane.

For at statistikken skal bli påliteleg, er det viktig at flest mogleg er med. Arbeidskraftundersøkinga blir gjennomført med heimel i Statistikkloven av 16 juni 1989, og alle pliktar å gi opplysningar. For å spare intervjutid blir opplysningar frå nokre register som Statistisk sentralbyrå har tilgang til knytte til oppgåvene. Datatilsynet godkjenner kva for registeropplysningar vi kan bruke.

Alle opplysningar Statistisk sentralbyrå får er underlagde teieplikt. Dei vil ikkje kunne førast attende til den enkelte oppgavegivar lenger enn 5 år. Statistisk sentralbyrå kan levere ut data til bruk for forskning og statistikk i tråd med Datatilsynet si godkjenning. Opplysningane som blir samla inn skal berre brukast til å lage statistikk og vil aldri bli utleverte eller publiserte på ein slik måte at det framgår kva enkeltpersonar har svart.

Vi håpar på eit godt samarbeid og takkar på førehand for hjelpa.

Med venleg helsing

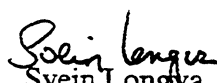
Svein Longva
Adm. direktør

Jørn Y. Leipart
Seksjonssjef



Seksjon for intervjuundersøkelser
Prosjekt nr 209

Deltaker/deltakar nr:

Postgiro/ Postal account:
0801 5053004
Bankgiro/ Bank account:
8200 01 32450

SVARSLIPP FOR TELEFONNUMMER

◆ Jeg/eg **kan ikke/ikkje** kontaktes/kontaktast pr telefon (returnér skjemaet likevel)

◆ Jeg/eg **kan** kontaktes/kontaktast på følgende/følgjande telefonnummer (8 siffer):

Privat:

--	--	--	--	--	--	--	--	--	--

eller

--	--	--	--	--	--	--	--	--	--

Arbeid:

--	--	--	--	--	--	--	--	--	--

eller

--	--	--	--	--	--	--	--	--	--

Du kan svare oss på tre måter:

- 1) Returner skjemaet i den vedlagte svarkonvolutten.
- 2) Kontakt oss direkte på telefon 2286 4696
- 3) Send svarskjemaet over telefax nr 2286 4989

Svaret må være/vere hos oss seinest/seinast 20 mars 1998!

Takk for hjelpen/hjelpa!



Kongens gt. 6
P.b. 8131 Dep.
N-0033 Oslo
Tel.: +47-22 86 45 00
Fax: +47-22 86 49 73

Postgiro/ Postal account:
0801 5053004
Bankgiro/ Bank account:
8200 01 32450

Oslo, 17 November 1998
Your ref.: , Our ref.:
Executive officer: Inger Håland
Division for Labour Market Statistics

SURVEY AMONG PERSONS WITH OR WITHOUT PAID WORK

Statistics Norway each week collects information among the population aged 16-74 years, on their main activity during a specific week. The main purpose of the survey, is to inform the Labour Market Authorities and others of the situation on the labour market, and to provide data for labour force research and forecasts. The survey is referred to as «Arbeidskraftundersøkelsen - AKU» or in English; The Labour Force Survey.

For the survey random samples of persons aged 16-74 years, are drawn, and they are drawn in such a way that almost all members of a family at these ages, are included. Each week the sample covers approximately 2 000 persons.

You have been selected in a sample for these surveys. One of our interviewers will contact you by telephone. If you want to be ensured that the interviewer is one of our staff, he or she will inform you how to proceed. The interview is estimated to last for 5-10 minutes and will be repeated seven times over a period of two years. The answers you give are subject to secrecy, and the information will be safely kept. It will be used for statistical purposes only. The answers from a person will never be known outside Statistics Norway.

To produce statistics, information from registers that Statistics Norway has access to, will be linked to the data. The answers may therefore be connected to the individual informant for a few years.

In accordance with The Law of Statistics of 1989, participants are ordered to give information. If the statistics are to be reliable, we depend on participation from as many as possible of those who have been drawn. We cannot include other persons than those who belong to the sample.

We look forward to your cooperation and thank you in advance for your assistance.

Yours sincerely,

Oversikt over spørsmålene i AKU

= spørsmål som **ikke** skal stilles ved indirekte intervju

* = spørsmål som bare skal stilles i **2. kvartal** hvert år

1. **Hadde du noe inntektsgivende arbeid i uka 1.-7. januar 1996?**
Vi er interessert i alt arbeid, selv om det bare dreide seg om noen få timer.

1 JA	→	5a
2 NEI	→	2

2. **Selv om du ikke utførte noe inntektsgivende arbeid i uka 1.-7. januar, hadde du et arbeid denne uka som du var midlertidig borte fra ?**

1 JA	→	5b
2 NEI	→	3

3. **Er du selv, eller noen i din husholdning, selvstendig næringsdrivende (f.eks. gårdbruker eller eier av egen butikk eller verksted) ?**

1 JA	→	4
2 NEI	→	60

4. **Utførte du noe arbeid uten avtalt lønn i denne virksomheten i uka 1.-7. januar?**

1 JA	→	BedrNavn (6)
2 NEI	→	60

- 5a. **Hadde du mer enn ett arbeidsforhold i uka 1.-7. januar? Vi tenker her f.eks. på en ekstrajobb eller arbeid i en familiebedrift. Regn også med arbeid som du eventuelt var midlertidig borte fra.**

1 JA	→	skjema for to arbeidsforhold
2 NEI	→	BedrNavn (6)

- 5b. **Hadde du mer enn ett arbeidsforhold som du var midlertidig borte fra denne uka?**

JA	→	skjema for to arbeidsforhold
NEI	→	BedrNavn (6)

PERSONER MED BARE ETT ARBEIDSFORHOLD

- BedrNavn.** Hvor hadde du arbeid i uka 1.-7. januar? Vi ønsker navnet på bedriften:
(hvis midlertidig fraværende: «Hvor arbeider du til vanlig?»)
- GateAdr.** Vi ønsker gateadressa eller postboksnummeret til bedriften:
- PostAdr.** Vi ønsker postadressa til bedriften (POSTNR. OG POSTSTED):

Eurostat vil ha data om «country/region of place of work» (col. 23/24 og 25/26). Det løser vi ved å kode adressen oppgitt i spm. 6, event. via Bed.reg. i revisjonen (nærmere bestemt postnummer, som i ettertid omkodes til kommune og region maskinelt). - Egne koder for land utenom Norge, samt for Nordsjøen og Svalbard. Hvis problemer med å oppgi postnr. og/eller poststed, kan IO oppgi kommunenavn i stedet (nr. finnes sentralt i revisjonen).

- Vrksmhet.** Hva slags virksomhet drives i bedriften?
VIRKSOMHETENS ART: _____

- IOs yrke.** Hva er ditt yrke i denne bedriften?

- ArbOppg.** Hva er dine viktigste arbeidsoppgaver?

- 8.** Er denne bedriften et personlig eid firma, aksjeselskap, organisasjon, kommunal, fylkeskommunal eller statlig virksomhet?

- | | | | |
|---|---------------------------------|-----------|----|
| 1 | PERSONLIG EID | → | 9 |
| 2 | AKSJESELSKAP, ORGANISASJON E.L. | | |
| 3 | KOMMUNAL | Alt.2-5 → | 11 |
| 4 | FYLKESKOMMUNAL | | |
| 5 | STATLIG | | |

- 9.** Arbeidet du som ansatt, som selvstendig eller som familiemedlem uten avtalt lønn?

- | | | | |
|---|---------------|---|----|
| 1 | ANSATT | → | 11 |
| 2 | SELVSTENDIG | → | 10 |
| 3 | FAMILIEMEDLEM | → | 11 |

- 10.** Hadde du noen ansatte, bortsett fra eventuell hjelp fra familiemedlemmer?

- | | | | |
|---|-------------------|---|----|
| 1 | JÅ, HADDE ANSATTE | → | 11 |
| 2 | NEI | → | 12 |

- 11a.** Hvor mange personer er sysselsatt ved den bedriften hvor du arbeider?

- | | | | |
|----|-----------------|---|---|
| 10 | 1-10 | → | 11b. Kan du oppgi det presise tallet? _____ |
| 11 | 11-19 | | |
| 12 | 20-49 | | |
| 13 | 50-99 | | |
| 14 | 100-199 | | |
| 15 | 200 ELLER FLERE | | |
| 16 | VET IKKE | → | 11c. Men var det over 10? JA
NEI |

- *14a.** Har du arbeidet sammenhengende i denne bedriften i over ett år?

- | | |
|---|-----|
| 1 | JÅ |
| 2 | NEI |

- *14b.** I hvilket år begynte du i denne bedriften?

ÅR __

Hvis JÅ i 14a → 22

- *14c.** Husker du også i hvilken måned?

MÅNED: __
__ HUSKER IKKE

Ansatte (kode 2-5 i spm.8, eller kode 1 i spm.9) går til spm. 22.

Selvstendige og familiearbeidere (kode 2 og 3 i spm.9) går til spm. 33.

22. Har du fast eller midlertidig ansettelse i den jobben du har nå? Med midlertidig ansettelse menes at den er tidsbegrenset.

- | | | | |
|---|--------------------------|---|----|
| 1 | FAST, IKKE TIDSBEGRENSET | → | 28 |
| 2 | MIDLERTIDIG | → | 23 |
| 3 | VET IKKE | → | 24 |

23. Selv om du nå er i en midlertidig stilling, har du permisjon fra en annen fast stilling?

- | | |
|---|-----|
| 1 | JÅ |
| 2 | NEI |

24a. Er du ansatt...

- | | | | |
|---|--|---|------------------|
| 1 | På arbeidsmarkedstiltak | → | 24b. |
| 2 | I et engasjement, eller prosjektansatt | → | 25 |
| 3 | Ekstrahjelp (TIMELØNNET, SESONGARBEID) | → | 25 |
| 4 | Vikar | → | 25 |
| 5 | Lærling, praktikant (STIPENDIAT) | → | 25 deretter → 28 |
| 6 | Eller annet | → | 25 |
| 7 | PRØVETID | → | 25 |

24b. Hva slags arbeidsmarkedstiltak er dette?

- LISTE (oppdatert) over ulike NAVN på tiltak (AMO, SKAP, KAJA osv.) FOR AVKRYSSING.

Tiltakene er på forhånd gruppert som henholdsvis sysselsettings- og kvalifiseringstiltak, som et filter for den videre gangen i skjemaet, jf. omtalen under spm. 24c.

- | | | |
|---------------------------|---|-----|
| - ANNET, SPESIFISER _____ | → | 24c |
| - USIKKER/VET IKKE | → | 24c |

24c. Er det et kvalifiseringstiltak eller et sysselsettingstiltak?

- | | | | |
|---|----------------------|---|---------------------------------------|
| 1 | KVALIFISERINGSTILTAK | → | 60 (og egen sekvens om arbeidssøking) |
| 2 | SYSSELSETTINGSTILTAK | → | 25 - deretter 28 |
| 3 | USIKKER/VET IKKE | → | 25 - deretter 28 |

- IO på kvalifiseringstiltak ledes altså til spm. om hovedsakelig virksomhet (spm. 60) og så til sekvensen om tidligere yrkeserfaring for ikke-sysselsatte (spm. 61 osv.) og en noe omredigert sekvens om arbeidssøking (siden disse IO hittil har svart som om de er sysselsatt), dvs. utenom spm. 71 og 72, og direkte til et omformulert spm. 73 "Har du forsøkt å få et vanlig arbeid i løpet av de siste 4 ukene?"

***25a. Hvilket år skal dette ansettelsesforholdet være avsluttet?**

ÅR: _ _ _ _

SKRIV 0 HVIS SLUTTDATOEN IKKEER FASTLAGT

***25b. Og i hvilken måned i år xxxx skal ansettelsesforholdet være avsluttet?**

MÅNED: _ _

*** # 26. Ønsker du fast ansettelse i stedet for midlertidig?**

- | | | | |
|---|-----|---|----|
| 1 | JÅ | → | 27 |
| 2 | NEI | → | 28 |

*** # 27. Har du forsøkt å få fast ansettelse?**

- | | |
|---|--------------|
| 1 | JÅ |
| 2 | NEI |
| 3 | IKKE AKTUELT |

***28a. Har du skift- eller turnusarbeid?**

- | | | |
|---|------------------|----------------|
| 1 | JÅ | - Til spm. 28b |
| 2 | NEI | - Til spm. 29 |
| 3 | USIKKER/VET IKKE | - Til spm. 29 |

***28b. Har du det regelmessig eller bare av og til?**

- | | | |
|---|-------------|---------------|
| 1 | REGELMESSIG | - Til spm. 31 |
| 2 | AV OG TIL | (begge alt.) |

29. Hva slags avtale om arbeidstid har du i denne jobben? Jeg nevner tre alternativer. Har du..

- | | | |
|---|---|----------------|
| 1 | avtale om samme timetall fra uke til uke, herunder fleksitid, eller | - Til spm. 30 |
| 2 | avtale om varierende timetall (FRA UKE TIL UKE), eller | - Til spm. 31 |
| 3 | ingen avtale om arbeidstid | - Til spm. 33 |
| 4 | HADDE BARE ET TILFELDIG ARBEIDSFORHOLD DENNE UKA | - Til spm. 34b |

- Se eget skjema for IO med et tilfeldig arbeidsforhold

- | | | | | |
|-----|--|-------|------|--------------------------|
| 30. | Hva er din avtalte arbeidstid? | TIMER | MIN. | -Til avkryssing under 33 |
| 31. | Hva var din avtalte arbeidstid i uka 1.-7. januar? | TIMER | MIN. | - Til spm. 32 |
| 32. | Hva er gjennomsnittet av din avtalte arbeidstid pr. uke? | TIMER | MIN. | - Til avkryssing under |
| 33. | Hva er din gjennomsnittlige arbeidstid pr. uke? | TIMER | MIN. | - Til avkryssing |

nedенfor

ARBEIDSTID PR. UKE I SPM. 30/32/33 (maskinell avkryssing)

- | | | |
|---|------------------|----------------|
| 1 | 1-31 TIMER | - Til spm. 34b |
| 2 | 32-36 TIMER | - Til spm. 34a |
| 3 | 37 TIMER OG OVER | - Til spm. 41 |

34a. Er dette heltids- eller deltidsarbeid?

- | | | |
|---|------------------|----------------|
| 1 | HELTID | - Til spm. 41 |
| 2 | DELTID | - Til spm. 34b |
| 3 | USIKKER/VET IKKE | - Til spm. 34b |

34b. Betrakter du deg hovedsakelig som...

- | | |
|---|-------------------|
| 1 | yrkesaktiv |
| 2 | student/skoleelev |
| 3 | alderspensjonist |
| 4 | førtidspensjonist |
| 5 | arbeidsufør |
| 6 | hjemmearbeidende |
| 7 | arbeidsledig |
| 8 | vernepliktig |
| 9 | eller annet |

Et planlagt spm. 35 «Arbeider du på deltid fordi du ikke ønsker heltidsarbeid, eller fordi du ikke kunne få heltidsarbeid?» sløyfes. Vi bruker istedet informasjon fra spm. 40, ved at IO som ønsker 35 timer eller mer, kodes som alt. 3 i col. 31, mens IO som ønsker en arbeidstid på under 35 timer, kodes som alt. 4.

Eurostats variabel-verdier 1 og 2 hentes fra kodene 2 og 5 i spm. 34b (utdanning og uførhet).

I Eurostats col. 31 er alternativene ordnet i prioritert rekkefølge:

- | | |
|---|---------------------------------|
| 1 | KOMBINERER ARBEID MED UTDANNING |
| 2 | SYKDOM, UFORRHET |
| 3 | KUNNE IKKE FÅ HELTIDSARBEID |
| 4 | ØNSKET IKKE HELTIDSARBEID |
| 5 | ANDRE GRUNNER, SPESIFISER _____ |

#36. Ønsker du en lengre avtalt/gjennomsnittlig arbeidstid, under forutsetning av at inntekten øker tilsvarende?

- | | | |
|---|-----|----------------|
| 1 | JA | - Til spm. 37a |
| 2 | NEI | - Til spm. 41 |

#37a. Har du forsøkt å få lengre arbeidstid?

- | | | |
|---|-----|---------------|
| 1 | JA | - Til spm. 38 |
| 2 | NEI | - Til spm. 39 |

#38. På hvilken måte har du forsøkt å få mer arbeid de siste 4 ukene?

- | | | |
|----|---|----------------------------|
| 01 | FORSØKT I NÅVÆRENDE ARBEIDSFORHOLD | - Til spm. 39 |
| 02 | KONTAKTET ARBEIDSMIDLINGEN | - Alt. 02-11: til spm. 38b |
| 03 | KONTAKTET MULIG ARBEIDSGIVER | |
| 04 | KONTAKTET VENNER, SLEKTNINGER, FAGFORENINGER OSV. | |

- 05 SVART PÅ ANNONSE, ANNONSSERT SELV
 06 LEST ANNONSER
 07 VENTER PÅ SVAR PÅ SØKNAD
 08 VENTER PÅ TILBUD FRA ARBEIDSFORMIDLINGEN
 09 HAR SØKT ETTER BEDRIFTSLOKALER, TOMT, UTSTYR
 10 HAR SØKT OM TILLATELSE, LISENSER, LÅN, ETABLERINGSSTØTTE
 11 ANDRE MÅTER
 12 HAR IKKE GJORT NOE - Til spm. 39

*** # 38b. I hvor mange uker har du forsøkt å få mer arbeid?**

__ UKER

#39. Hvor raskt kunne du starte med økt arbeidstid?

- 1 STRAKS/INNEN 2 UKER - Til spm. 40
 2 OM 3-4 UKER - ALT. 2-6: Til spm. *39b
 3 OM 5-8 UKER/1-2 MÅNEDER (hvis kode 02-11 i spm.38 → spm. 40
 4 OM 3-4 MÅNEDER - kodes som alt. 5 Oppsigelsestid i spm.39b)
 5 OM 5 MÅNEDER ELLER SEINERE
 6 VET IKKE

*** # 39b Hvorfor kan du ikke begynne med lengre arbeidstid i løpet av de første to ukene?**

- 1 MÅ FØRST AVSLUTTE SKOLEGANG ELLER STUDIER
 2 MÅ FØRST AVSLUTTE VERNEPLIKT- ELLER SIVILTJENESTE
 3 PERSONLIGE ELLER FAMILIEMESSIGE ÅRSAKER (INKL. SVANGERSKAP)
 4 SYKDOM
 5 OPPSIGELSESTID
 6 ANDRE GRUNNER

#40. Hvor mange timer pr. uke ønsker du som avtalt/gjennomsnittlig arbeidstid?

... TIMER PR. UKE

For IO som har forsøkt å få lengre arbeidstid (JA i spm. 37a) kutter vi ut følgende spm. i sekvensen som gjelder EØS-variabelen «se seg om etter et annet arbeid» (spm. 58-59j):

- 59e («Ønsker du et arbeid som ansatt eller som selvstendig næringsdrivende?») - Kodes ut fra *nåværende yrkesstatus*.
 - 59f («Ønsker du en heltidsjobb eller en deltidsjobb?») - Kodes ut fra om ønsket arbeidstid (i spm. 40) er mer el. mindre enn 35 timer.
 - 59 g og h (kodes som NEI, dvs. forutsette at IO kun er interessert i eventuelle jobbtillbud med den arbeidstida som oppgis i spm. 40 - gruppert i heltid/deltid).

41a. Du har oppgitt din avtalte/gjennomsnittlige arbeidstid til å være xx timer og xx minutter i uka 1.-7. januar. Nå vil vi gjerne vite din faktiske arbeidstid. Hvor mange timer arbeidet du i uka 1.-7. januar? Ta med overtid o.l., og trekk fra fravær pga. sykdom, ferie o.l.

TIMER MIN.
 HVIS 0 TIMER - Gå til spm. 42a (hele uka)
 ANDRE:

Det regnes ut (maskinelt) om IO har arbeidet mer eller mindre enn avtalt/vanlig i undersøkelsesuka (eller likt med avtalt arbeidstid).

- Hvis **likt**, gå til spm. 41k
 -Hvis **mer** enn avtalt/vanlig, gå til spm. 41k
 -Hvis **mindre** enn avtalt/vanlig, gå til spm. 42a (mindre enn avtalt)

(differansen må være på minst 1 time for at det skal regnes som mer el. mindre enn avtalt/vanlig).

***41k. Var du borte fra arbeidet én eller flere dager i uka 1.-7. januar?**

- 1 JA - Til 42a (deler av uka)
 2 NEI - Til 46 hvis arbeidet mer enn avtalt, til 47 hvis likt

42a (hele uka).

Hva var grunnen til at du var borte fra arbeidet hele denne uka?

***42a (deler av uka).** Hvilke årsaker var det til at du var borte fra arbeidet?
***42a (mindre enn avtalt)** Hva var årsaken til at du arbeidet mindre enn avtalt i uka 1.-7. januar?
 (MAKS 2 SVARKODER)

- 01 FERIE
- 02 EGEN SYKDOM ELLER SKADE
- 03 SYKDOM I HJEMMET
- 04 FØDSELSPERM./PERM. PGA. BARNEOMSORG EL. ANDRE PERSONLIGE FORHOLD
- 05 AVSPASERING/FLEKSIBEL ARBEIDSTID/ARBEIDSTIDSORDNING
- 06 UTDANNING ELLER OPPLÆRING
- 07 HELLIGDAG, ALMINNELIG FRIDAG
- 08 ARBEIDSKONFLIKT
- 09 DÅRLIG VÆR
- 10 ARBEIDSSTANS PGA. TEKNISKE FORHOLD
- 11 UFRIVILLIG PERMITTERT
- 12 SKAL BEGYNNE I EN NY JOBB SEINERE
- 13 SLUTTET I JOBB UTEN Å BEGYNNE I NY
- 14 ANDRE GRUNNER

Hvis det er krysset for TO kategorier i spm. 42a:

HvorLeng (deler av uka). Hvor mange av fraværslagene fra arbeidet skyldtes x?
 Hvor mange av fraværslagene fra arbeidet skyldtes y?

HvorLeng (mindre enn avtalt) Hvor mange av fraværstimerne fra arbeidet skyldtes x?
 Hvor mange av fraværstimerne fra arbeidet skyldtes y?

Hvis det er krysset for bare én kategori:

- deler av uka:

→ 42c

- hele uka:

→ 42d

***42c. Hvor mange dager var du borte?**

- _ DAGER - Til 46 hvis arbeidet mer enn avtalt, til 47 hvis likt og ansatt og arb. minst 7 timer
- Til 53a hvis selvstendig el. hvis ansatt og arbeidet mindre enn 7 timer

42d. Hvor mange uker hadde du sammenhengende vært borte fra arbeidet fram til 7. januar?

-- UKER

HVIS OVER 52 UKER (for ansatte) og/eller HVIS ALT. 4 eller 11 I SPM. 42 - Til spm. 44

44. Får du lønn under fraværet?

1 JA - Til spm. 53

2 NEI - Til spm. 60 hvis over 52 uker (og en omformulert sekvens ang. arbeidssøking, SE EGET SKJEMA)

***46. Hva var den viktigste årsaken til at du arbeidet mer enn avtalt i uka 1.-7. januar, - var det fleksibel arbeidstid, overtid eller andre årsaker?**

- | | | |
|---|----------------------|--|
| 1 | FLEKSIBEL ARBEIDSTID | - Til spm. 47 hvis ansatt og arbeidet minst 7 timer
- Ellers til spm. 53a |
| 2 | OVERTID | - Til spm. 48 (formulering nr. 2) |
| 3 | ANDRE ÅRSAKER | - Til spm. 47 hvis ansatt og arbeidet minst 7 timer
- Ellers til spm. 53a |

*Følgende *spm. om OVERTID skal stilles til alle ansatte med 7 timer eller mer i spm. 41a (faktisk arb.tid). - IO som har arbeidet mer enn avtalt, og som svarte alt. 2 («overtid») i spm. 46, hopper over spm. 47 og ledes til spm. 48 (formulering nr. 2).*

FOR HELTIDSANSATTE:

*** # 47. Arbeidet du overtid én eller flere dager i uka 1.-7. januar? Med overtid menes såvel betalt som ubetalt overtid.**

- | | | |
|---|-----|-----------------------------------|
| 1 | JA | - Til spm. 48 (formulering nr. 1) |
| 2 | NEI | - Til spm. 53 |

FOR DELTIDSANSATTE:

*** # 47. Arbeidet du overtid én eller flere dager i uka 1.-7. januar? Med overtid menes såvel betalt som ubetalt overtid, men vi ber deg oppgi bare de timene som oversteg vanlig heltidsarbeid én eller flere dager den uka.**

- | | | |
|---|-----|-----------------------------------|
| 1 | JA | - Til spm. 48 (formulering nr. 1) |
| 2 | NEI | - Til spm. 53a |

*** # 48. Hvor mange timer utgjorde dette overtidsarbeidet?**

__ TIMER - Til AntTime

FOR IO SOM HAR ARBEIDET MER ENN AVTALT OG SVART «OVERTID» I SPM. 46:

*** # 48. Hvor mange timer overtid arbeidet du den uka? Med overtid menes såvel betalt som ubetalt overtid.__ TIMER**

***AntTime # Vi ønsker nå å få vite hvordan, omtrent, de x timene overtid fra uka 1.-7. januar fordelte seg på forskjellige typer:**

- | | |
|---|--|
| 1 | __ betalt overtid |
| 2 | __ overtid som skal avspaseres |
| 3 | __ overtid uten noen form for kompensasjon |
| 4 | __ ANNET _____ |

***Nå kommer noen spørsmål om din arbeidstid, slik den er regulert i din avtale eller kontrakt.**

FOR SELVSTENDIGE OG FAMILIEARBEIDERE (kode 2 og 3 i spm.9) brukes en noe annerledes formulering av spørsmålene 53-57, - se under spm. 57b nedenfor.

***53. Må du utføre deler av ditt arbeid på kveldstid, dvs. mellom kl. 18 og 22?**

- | | |
|---|--|
| 1 | NEI, ALDRI |
| 2 | JA - *53b. Hvor ofte har du kveldsarbeid i løpet av en 4-ukersperiode? Vil du anslå det til over eller under halvparten av arbeidsdagene?
OVER HALVPARTEN__
UNDER HALVPARTEN__ |

- *54. Må du utføre deler av ditt arbeid om natta, dvs. mellom kl. 22 og 06?**
 1 NEI, ALDRI
 2 JA - ***54b. Hvor ofte har du nattarbeid i løpet av en 4-ukersperiode? Vil du anslå det til over eller under halvparten av arbeidsdagene?**
 OVER HALVPARTEN__
 UNDER HALVPARTEN__
- *55. Har du en arbeidsavtale som innebærer at du noen gang må arbeide på lørdager?**
 1 NEI, ALDRI
 2 JA - ***55b. Hvor mange lørdager må du arbeide i løpet av en 4-ukersperiode?**
 BARE 1
 2-4
- *56. Har du en arbeidsavtale som innebærer at du noen gang må arbeide på søndager?**
 1 NEI, ALDRI
 2 JA - ***56b. Hvor mange søndager må du arbeide i løpet av en 4-ukersperiode?**
 BARE 1
 2-4
- *57. Har du en arbeidsavtale som innebærer at deler av arbeidet skal utføres i din bolig?**
 1 JA -Til spm. 57b
 2 NEI -Til spm. 58
- *57b. Hvor ofte gjør du dette, regelmessig eller bare av og til?**
 1 REGELMESSIG
 2 AV OG TIL

***SPM. 53-57: ALTERNATIVE FORMULERINGER FOR SELVSTENDIGE OG FAMILIEARBEIDERE:**

Innledningsordene («Nå kommer noen spørsmål om....») kuttes ut for denne gruppa.

- *53. Utfører du deler av ditt arbeid på kveldstid, dvs. mellom kl. 18 og 22?**
 1 NEI, ALDRI
 2 JA - ***53b. Hvor ofte har du kveldsarbeid i løpet av en 4-ukersperiode? Vil du anslå det til over eller under halvparten av arbeidsdagene?**
 OVER HALVPARTEN__
 UNDER HALVPARTEN__
- *54. Utfører du deler av ditt arbeid om natta, dvs. mellom kl. 22 og 06?**
 1 NEI, ALDRI
 2 JA - ***54b. Hvor ofte har du nattarbeid i løpet av en 4-ukersperiode? Vil du anslå det til over eller under halvparten av arbeidsdagene?**
 OVER HALVPARTEN__
 UNDER HALVPARTEN__
- *55. Arbeider du noen gang på lørdager?**
 1 NEI, ALDRI
 2 JA - ***55b. Hvor mange lørdager arbeider du i løpet av en 4-ukersperiode?**
 BARE 1
 2-4

- *56. **Arbeider du noen gang på søndager?**
 1 NEI, ALDRI
 2 JA - *56b. **Hvor mange søndager arbeider du i løpet av en 4-ukersperiode?**
 BARE I
 2-4
- *57. **Utfører du deler av arbeidet i din bolig?**
 1 JA -Til spm. 57b
 2 NEI -Til spm. 58
- *57b. **Hvor ofte gjør du dette, regelmessig eller bare av og til?**
 1 REGELMESSIG
 2 AV OG TIL

 (til ALLE SYSSELSATTE) ¹

- * # 58. **Ser du deg om etter et annet arbeid?**
 1 JA - Til spm. 59
 2 NEI - Til spm. 100 (om utdanning)
- * # 59. **Hvorfor ser du deg om etter et annet arbeid?**
 1 RISIKO FOR Å MISTE NÅVÆRENDE JOBB
 2 NÅVÆRENDE JOBB ER MIDLERTIDIG
 3 SØKER EN EKSTRA JOBB
 4 ØNSKER BEDRE ARBEIDSFORHOLD (ANG. JOBBINNHOLD,
 ARBEIDSTID, ARBEIDSREISE)
 5 ØNSKER BEDRE LØNN
 6 ANDRE GRUNNER
 (med mulighet for å krysse av i flere alt., selv om Eurostat vil ha den koden med lavest verdi).
- * # 59b. **Har du også forsøkt å få et annet arbeid?**
 1 JA - Til spm. 59c
 2 NEI - Til spm. 59e
- * # 59c. **På hvilke måter har du forsøkt å skaffe deg et annet arbeid de siste 4 ukene?**
 01 KONTAKTET ARBEIDSFORMIDLINGEN
 02 KONTAKTET MULIG ARBEIDSGIVER
 03 KONTAKTET VENNER, SLEKTNINGER, FAGFORENINGER OSV.
 04 SVART PÅ ANNONSE, ANNONSERT SELV
 05 LEST ANNONSER
 06 VENTER PÅ SVAR PÅ SØKNAD
 07 VENTER PÅ TILBUD FRA ARBEIDSFORMIDLINGEN
 08 HAR SØKT ETTER BEDRIFTSLOKALER, TOMT, UTSTYR
 09 HAR SØKT OM TILLATELSE, LISENSER, LÅN, ETABLERINGSSTØTTE
 10 ANDRE MÅTER
 11 HAR IKKE GJORT NOE
 (med mulighet for å krysse av i flere alt.)
- * # 59d. **I hvor mange uker har du forsøkt å få et annet arbeid?**
 _ _ UKER

¹ Disse spørsmålene (om IO ser seg om etter et annet arbeid), er for de deltidssysselsatte samkjørt med sekvensen om undersysselsetting, jf. spm. 36 m.v. (for å unngå delvis overlappende spørsmål).

* # 59e. Ønsker du et arbeid som ansatt eller som selvstendig næringsdrivende?

(INSTRUKS: Hvis det gis annet svar enn alternativene nedenfor, f.eks. lærling, kryss av for alt.1«ANSATT»)

- | | | |
|---|------------------|----------------|
| 1 | ANSATT | - Til spm. 59f |
| 2 | SELVSTENDIG | - Til spm. 59i |
| 3 | USIKKER/VET IKKE | - Til spm. 59f |

* # 59f. Ønsker du en heltidsjobb eller en deltidsjobb?

- | | | |
|---|---------------|----------------|
| 1 | HELTIDSARBEID | - Til spm. 59g |
| 2 | DELTIDSARBEID | - Til spm. 59h |
| 3 | USIKKER | - Til spm. 59i |

* # 59g. Ville du tatt imot et tilbud om en deltidsjobb, hvis du ikke kunne få en heltidsjobb?

- | | | |
|---|-----|----------------|
| 1 | JA | - Til spm. 59i |
| 2 | NEI | (begge alt.) |

* # 59h. Ville du tatt imot et tilbud om en heltidsjobb, hvis du ikke kunne få en deltidsjobb?

- | | |
|---|-----|
| 1 | JA |
| 2 | NEI |

* # 59i. Når kan du eventuelt begynne i et annet arbeid?

- | | | |
|---|----------------------------|----------------------|
| 1 | STRAKS/INNEN 2 UKER | -Til spm. 100 (utd.) |
| 2 | OM 3-4 UKER | Alt. 2-6: til 59j |
| 3 | OM 5-8 UKER/1-2 MÅNEDER | |
| 4 | OM 3-4 MÅNEDER | |
| 5 | OM 5 MÅNEDER ELLER SEINERE | |
| 6 | VET IKKE | |

* # 59j. Hvorfor kan du ikke begynne i et annet arbeid i løpet av de første to ukene?

(fast ansatte, dvs. alt. 1 i spm.22, som ikke svarte alt. 2 eller 3 i spm.59, ledes utenom spm. 59j og kodes som alt. 5 maskinelt).

- | | |
|---|---|
| 1 | MÅ FØRST AVSLUTTE SKOLEGANG ELLER STUDIER |
| 2 | MÅ FØRST AVSLUTTE VERNEPLIKT- ELLER SIVILTJENESTE |
| 3 | PERSONLIGE ELLER FAMILIEMESSIGE ÅRSAKER (INKL. SVANGERSKAP) |
| 4 | SYKDOM |
| 5 | OPPSIGELSESTID |
| 6 | ANDRE GRUNNER |

Når det gjelder variabelen ***KONTAKT MED ARBEIDSFORMIDLINGEN (ALLE IO)**, dvs. Eurostats col. 79, henter vi informasjon via kopling til SOFA-søker-registeret (i 2.kv.)

- **TIL SPM. 100 (OM UTDANNING) (ALLE IO)**

Ikke-sysselsatte

60. Betrakter du deg hovedsakelig som...

- 1 student eller skoleelev
- 2 hjemmearbeidende ²
- 3 alderspensjonist
- 4 førtidspensjonist (se note til alt. 2)
- 5 arbeidsufør
- 6 arbeidsledig (se note til alt. 2)
- 7 vernepliktig
- 8 eller annet

*61. Har du tidligere hatt noe inntektsgivende arbeid, bortsett fra feriejobber?

- 1 JA - Til spm. 62
- 2 NEI - Til spm. 71

*62. I hvilket år var dette?

ÅR__ Husker du også i hvilken måned? MÅNED: __
 __ HUSKER IKKE

HVIS ETTER JANUAR 1988, GÅ TIL SPM. 63 (denne tidsang. må justeres hver måned)

ELLERS, GÅ TIL SPM. 71.

Hvis IO ikke husker *måneden*, brukes årstallet alene.

*63. Hva var den viktigste grunnen til at du sluttet i denne jobben eller bedriften?

- 0 BLE OPPSAGT/PERMITTERT, BEDRIFTEN NEDLAGT, MANGEL PÅ OPPDRAG
- 1 ARBEIDET VAR MIDLERTIDIG, TIDSBEGRENSET
- 2 PERSONLIGE ELLER FAMILIEMESSIGE FORHOLD ³
- 3 EGEN SYKDOM ELLER UFØRHET
- 4 SKOLEGANG ELLER STUDIER
- 5 FØRTIDSPENSJONERT
- 6 ALDERSPENSJONERT
- 7 VERNEPLIKT ELLER SIVILTJENESTE
- 8 ANDRE GRUNNER

² Kategorien "Hjemmearbeidende" er ikke spesifisert i Eurostats opplegg, ei heller "Førtidspensjonist" og "Arbeidsledig". Siden svaralternativene i dette spm. ikke er gjensidig utelukkende, vil dette påvirke fordelingen på de øvrige kategoriene (som Eurostat opererer med). - For likevel å få mest mulig sammenlignbare tall med Eurostat, bør vi vurdere å kople på registerdata ang. trygd og utdanning.

³ "Personlige eller familiemessige forhold" inkluderer giftermål, barneomsorg, sykdom i familien eller ønske om avbrekk av andre personlige grunner. Men hvis IO sluttet pga. egne helseproblemer, velges alt. 3.

***64. Arbeidet du som ansatt, som selvstendig, eller som familiemedlem uten avtalt lønn?**

- 1 ANSATT
- 2 SELVSTENDIG
- 3 FAMILIEMEDLEM

***65. Hvor hadde du arbeid? Vi ønsker både navn og adresse på bedriften.**

FULLT BEDRIFTSNAVN:

BEDRIFTENS ADRESSE, POSTNR., POSTSTED:

***66. Hva slags virksomhet ble drevet i bedriften?**

VIRKSOMHETENS ART: _____

***67. (bare til selvstendige, dvs. kode 2 i spm.64). Hadde du noen ansatte, bortsett fra eventuell hjelp fra familiemedlemmer?**

- 1 JA, HADDE ANSATTE - Til spm. 68
- 2 NEI - Til spm. 69 (kodes maskinelt med kode 1 i spm. 68)

***68. Var det færre enn 10 ansatte ved denne bedriften?**

- 1 JA, FÆRRE ENN 10
- 2 NEI, 10 ELLER FLERE

***69. Hva var ditt yrke i denne bedriften?**

***70. Hva var dine viktigste arbeidsoppgaver?**

ARBEIDSSØKING

71. Ønsker du et inntektsgivende arbeid?

- 1 JA - Til spm. 72
- 2 NEI - Til spm. 91

72. Hadde du i uka 1.-7. januar 1996 fått en jobb du skal begynne i?

- 1 JA - Til spm. 75
- 2 NEI - Til spm. 73

73. Har du forsøkt å få arbeid, og i tilfelle hvor lenge er det siden du sist forsøkte?

- 1 1-4 UKER/UNDER 1 MÅNED - Til spm. 75
- 2 5-8 UKER/1-2 MÅNEDER - Til spm. 74
- 3 3-5 MÅNEDER «
- 4 6-11 MÅNEDER «
- 5 1 ÅR ELLER MER «
- 6 IKKE SØKT «

#74. Hva er den viktigste grunnen til at du ikke har forsøkt å få arbeid i løpet av de siste 4 ukene?

- | | | |
|---|--|---------------|
| 1 | VENTER PÅ SVAR FRA ARBEIDSGIVER | - Til spm. 75 |
| 2 | VENTER Å BLI TATT INN IGJEN ETTER PERMITTERING | |
| 3 | PERSONLIGE ELLER FAMILIEMESSIGE FORHOLD | - Alt. 2-8: |
| 4 | EGEN SYKDOM ELLER UFØRHET | til spm. 87 |
| 5 | SKOLEGANG ELLER STUDIER | |
| 6 | ER PENSJONERT | |
| 7 | FINNES IKKE PASSENDE ARBEID | |
| 8 | ANDRE GRUNNER | |

75. I hvor mange uker har du forsøkt å få arbeid?

-- UKER

***76. Forsøker du å få et arbeid som ansatt eller som selvstendig næringsdrivende?**

- | | | |
|---|------------------|---------------|
| 1 | ANSATT | - Til spm. 77 |
| 2 | SELVSTENDIG | - Til spm. 80 |
| 3 | USIKKER/VET IKKE | - Til spm. 77 |

For IO som allerede har fått en jobb (JA i spm.72): Skal du begynne som ansatt eller som selvstendig næringsdrivende?

(INSTRUKS til spm. 76: Hvis IO oppgir et annet svar enn de oppgitte alternativene, f.eks. lærling, kryss av for alt. 1).

#77. Hvor mange timer pr. uke ønsker du å arbeide? (=nåvær.spm.62)

-- TIMER PR. UKE

For IO som allerede har fått en jobb (JA i spm.72): Hvor mange timer pr. uke skal du arbeide i den jobben du skal begynne i? -- TIMER PR. UKE

- | | |
|-------------------------------|---------------|
| HELTIDSARBEID (35 t. og over) | - Til spm. 78 |
| DELTIDSARBEID (1-34 timer) | - Til spm. 79 |
| USIKKER/uoppgitt | - Til spm. 80 |

*** # 78. Ville du tatt imot et tilbud om en deltidjobb, hvis du ikke kunne få en heltidsjobb?**

- | | | |
|---|-----|---------------|
| 1 | JA | - Til spm. 80 |
| 2 | NEI | (begge alt.) |

*** # 79. Ville du tatt imot et tilbud om en heltidsjobb, hvis du ikke kunne få en deltidjobb?**

- | | |
|---|-----|
| 1 | JA |
| 2 | NEI |

80. På hvilke måter har du forsøkt å skaffe deg arbeid de siste 4 ukene?

- | | |
|----|--|
| 01 | KONTAKTET ARBEIDSFORMIDLINGEN |
| 02 | KONTAKTET MULIG ARBEIDSGIVER |
| 03 | KONTAKTET VENNER, SLEKTNINGER, FAGFORENINGER OSV. |
| 04 | SVART PÅ ANNONSE, ANNONSERT SELV |
| 05 | LEST ANNONSER |
| 06 | VENTER PÅ SVAR PÅ SØKNAD |
| 07 | VENTER PÅ TILBUD FRA ARBEIDSFORMIDLINGEN ⁴ |
| 08 | HAR SØKT ETTER BEDRIFTSLOKALER, TOMT, UTSTYR |
| 09 | HAR SØKT OM TILLATELSE, LISENSER, LÅN, ETABLERINGSSTØTTE |
| 10 | ANDRE MÅTER |
| 11 | HAR IKKE GJORT NOE |

⁴ Eurostat: denne koden skal ikke brukes for IO som selv har kontaktet AF de siste 4 ukene (da skal kode 01 brukes).

- Alle IO går deretter til spm. 87.

* **SPM. 81-86** kartlegges via kopling til **SOFA-søker-registeret + SOFATT-filene** (spm.81 gjelder IO med alt. 07 i spm. 80: «VENTER PÅ TILBUD FRA ARBEIDSFORMIDLINGEN»).

Col. 75. Date when person last made contact with public employment office to find work

*81. Når hadde du sist kontakt med arbeidsformidlingen for å få arbeid?
ÅR __ MÅNED __

TIL ALLE IO «OF WORKING AGE PARTICIPATING IN THE SURVEY»:

Col. 79. Registration at a public employment office

*82. Er du registrert ved arbeidskontoret som arbeidssøker?

- 1 JA - Til spm. 83
- 2 NEI - Til spm. 85

*83. Mottar du noen form for økonomisk stønad fra arbeidskontoret?

- 1 JA - Til spm. 84
- 2 NEI - Til spm. 85

*84. Hvilken form for stønad er dette?

- 1 DAGPENGER
- 2 KURSSTØNAD
- 3 ATTFØRINGSPENGER

*85. Deltar du i noe arbeidsmarkedstiltak?⁵

- 1 JA - Til spm. 86
- 2 NEI - Til spm. 87

*86. Er dette et kvalifiseringstiltak eller et sysselsettingstiltak?

- 1 KVALIFISERINGSTILTAK, KURS, OPPLÆRINGSTILTAK
- 2 SYSSELSETTINGSTILTAK
- 3 VET IKKE, OPPGI NAVNET PÅ TILTAKET _____

(spm. 86 ble ikke stilt ved tilleggsundersøkelsen i 2.kv.95, da det ikke er et Eurostat-krav).

- Til IO som har søkt arbeid, IO som ønsker arbeid uten å søke, og til IO som allerede har fått en jobb:

87. Kunne du ha påtatt deg noe arbeid i løpet av de neste to ukene?

- 1 JA - Til spm. 90
- 2 NEI - Til spm. 88

#88. Når kan du begynne i arbeid?

- 1 OM 3-4 UKER
- 2 OM 5-8 UKER/1-2 MÅNEDER
- 3 OM 3-4 MÅNEDER
- 4 OM 5 MÅNEDER ELLER SEINERE
- 5 VET IKKE

*89. Hvorfor kan du ikke begynne i arbeid i løpet av de første to ukene?

- 1 MÅ FØRST AVSLUTTE SKOLEGANG ELLER STUDIER
- 2 MÅ FØRST AVSLUTTE ET ARBEIDSMARKEDSTILTAK

⁵ Spm. 85 og 86 er egentlig ikke et krav fra Eurostat, men eventuelt ut fra nasjonale brukerønsker (Eurostat er upresise i def. av sin variabel her. De vil ha kartlagt om IO mottar "benefit or assistance" fra arb.kontoret. Det er et def.spm. om det også inkluderer deltakelse på tiltak). Vårt spørsmål "Hvilken form for stønad er dette?" faller helt klart utenom Eurostats krav, men ut fra nasjonale ønsker tok vi det med i TU 2.kv.95.

- 3 MÅ FØRST AVSLUTTE VERNEPLIKT- ELLER SIVILTJENESTE
 4 PERSONLIGE ELLER FAMILIEMESSIGE ÅRSAKER (INKL. SVANGERSKAP)
 5 SYKDOM
 6 ANDRE GRUNNER

- TIL IO SOM SØKER ARBEID (dvs. har søkt siste 4 uker) OG TIL IO SOM ALLEREDE HAR FÅTT EN JOBB DE SKAL BEGYNNE I. *Andre går til spm. 91.*

* # 90. **Hva gjorde du før du begynte å søke arbeid, - var du da i arbeid, under utdanning, hjemmearbeidende, eller gjorde du noe annet?**

- 1 VAR I ARBEID (INKLUSIVE LÆRLINGEJOBB)
 2 VAR UNDER UTDANNING (PÅ HELTID)
 3 VAR UNDER UTDANNING, OG HADDE SAMTIDIG EN DELTIDSJOBB
 4 AVTJENTE VERNEPLIKT/SIVILTJENESTE
 5 VAR HJEMMEARBEIDENDE (UTEN INNTEKTSGIVENDE ARBEID)
 6 VAR PENSJONERT/TRYGDET
 7 ANNET

* **SITUASJONEN ETT ÅR TIDLIGERE** (til alle ikke-sysselsatte og til sysselsatte som har arbeidet i bedriften i mindre enn ett år):

For halvparten av utvalget (minus frafallet): bruk de opplysningene vi allerede har fra ett år tidligere.

Hvis NEI i spm. 61 - til spm. 92.

Hvis mer enn ett år siden i spm. 62 - til spm. 92.

Hvis 11-12 måneder siden i spm. 62 - til spm. om utdanning.

Nå vil vi gjerne vite noe om din situasjon for ett år siden.

*91. **Hadde du på det tidspunkt noe inntektsgivende arbeid?**

- 1 JA - Til spm. 93
 2 NEI - Til spm. 92

*92. **Var du da hovedsakelig...⁶**

- 1 student eller skoleelev
 2 hjemmearbeidende
 3 alderspensjonist - Til spm. 100
 4 førtidspensjonist (om utdanning)
 5 arbeidsufør for alle alternativer i spm.92
 6 arbeidsledig
 7 vernepliktig
 8 eller annet

*93. **Arbeidet du da som ansatt, som selvstendig eller som familiemedlem uten avtalt lønn?**

- 1 ANSATT - Til spm. 95
 2 SELVSTENDIG - Til spm. 94
 3 FAMILIEMEDLEM - Til spm. 95

*94. **Hadde du noen ansatte, bortsett fra eventuell hjelp fra familiemedlemmer?**

- 1 JA, HADDE ANSATTE
 2 NEI

BedrNavn. **Hvor hadde du arbeid i uka 1.-7. januar? Vi ønsker navnet på bedriften:**
 (hvis midlertidig fraværende: «Hvor arbeider du til vanlig?»)

GateAdr. **Vi ønsker gateadressa eller postboksnummeret til bedriften:**

PostAdr. **Vi ønsker postadressa til bedriften (POSTNR. OG POSTSTED):**

Vrksmhet. **Hva slags virksomhet drives i bedriften?**

VIRKSOMHETENS ART: _____

⁶ Eurostats kategorier som her skal dekket opp, er flg.: 1) Arbeidsledig 2) Under utdanning 3) I vernepliktjeneste og 4) Annen virksomhet. - Vi bruker imidlertid vårt «standard-spørsmål» om hovedsakelig virksomhet.

- Spm. om bedriftsnavn m.v. kuttes ut hvis det i spm. 62 framgår at IO sist var i inntektsgivende arbeid for mindre enn ett år siden.

Til spm. 100 (utd.)

Col. 92-95 Country and region of residence (one year before survey)

* FOR SPM. 97-99 BRUKER VI REGISTER-DATA («region» gjelder bare for IO bosatt i «medlemslandet», i dette tilfellet EØS-landet Norge).

*97. Var du bosatt i Norge også for ett år siden?

JA

- Til spm. 99

NEI

*98. I hvilket land bodde du da? LAND: _____ - Til spm. 100 (utd.)

*99. Hva var din adresse?

POSTNR. _____ POSTSTED: _____

UTDANNING

(IO ≥ 60 år og/eller IO med registrert utdanning på nivå 7 og 8 → 105a hvis sysselsatt, → 105b hvis ikke sysselsatt. Dette gjelder i 2. kvartal. For øvrige kvartaler, til spm. 120)

Spørsmål 99a til IO som vi ikke har fått noen match på ved kobling mot utdanningsregisteret:

- 99a Hvilken allmennutdanning har du fullført?**
- 1 7-ÅRIG FOLKESKOLE ELLER KORTERE
 - 2 1-ÅRIG FRAMHALDS- ELLER FORTSETTELSESSKOLE
 - 3 2-ÅRIG FRAMHALDS- ELLER FORTSETTELSESSKOLE
 - 4 9-ÅRIG GRUNNSKOLE
 - 5 FOLKEHØGSKOLE, 1 ÅRS KURS
 - 6 REAL- ELLER MIDDELSKOLE, GRUNNSKOLENS 10. ÅR
 - 7 FOLKEHØGSKOLE, 2-ÅRS KURS
 - 8 3-ÅRIG VIDEREGÅENDE SKOLE VED ALLMENFAGLIG LINJE
 - 9 UOPPGITT ELLER INGEN UTDANNING

Spørsmål 100 til IO som vi ikke har fått noen match på ved kobling mot utdanningsregisteret, dvs de som fikk spm 99a:

100. Har du fullført annen utdanning hvor skolegangen eller studiene varer minst 4-5 måneder på heltid?

- 1 JA → 101e
- 2 NEI → 105 (120 hvis ikke 2. kvartal)

Spm. 100 til IO som vi har opplysninger om fra utdanningsregisteret (årstall endres etter hver oppdatering av utdanningsregisteret):

100. Har du fullført noen utdanning som normalt varer minst 4-5 måneder på heltid, etter 1. oktober 1994?

- 1 JA hvis nivå 1-3 → 101a
hvis nivå 4-7 → 101e
- 2 NEI → 105

101a. Var dette en form for allmennutdanning, dvs. 9-årig grunnskole, allmennfaglig linje ved en videregående skole eller folkehøyskole?

- 1 JA → 101b
- 2 NEI → 101e

101b. Hvilken allmennutdanning var dette?

(i kodebildet)

- 4 9-ÅRIG GRUNNSKOLE
- 5 FOLKEHØGSKOLE, 1 ÅRS KURS
- 7 FOLKEHØGSKOLE, 2 ÅRS KURS
- 8 3-ÅRIG VIDEREGÅENDE SKOLE VED ALLMENFAGLIG LINJE
- 9 ANNET → 101e

- HVIS ALT. 4, 5, 7 EL. 8 OG IKKE 2. KVARTAL, TIL SPM 120

- Hvis 2. kvartal:

- alt. 4, 5 og 7 og utd. er viktigste aktivitet → 101c
- alt. 8 og utd. er viktigste aktivitet → 104b
- alt. 4, 5, 7 og 8 og utdanning ikke er viktigste aktivitet → 105

2. kvartal, til IO som hovedsaklig betr. seg som student/skoleelev:

101c. Holder du fremdeles på med allmennutdanning?

- 1 JA → 101d
2 NEI → 104b

2. kvartal, til IO som hovedsaklig betr. seg som student/skoleelev og som svarte ja i 101c

101d. Hvilken allmennutdanning er dette?

- 5 FOLKEHØGSKOLE, 1 ÅRS KURS
7 FOLKEHØGSKOLE, 2 ÅRS KURS
8 3-ÅRIG VIDEREGÅENDE SKOLE VED ALLMENN FAGLIG LINJE → 120

101e. Hvilken utdanning er det du har fullført? Er det videregående skole, høyskole, universitet eller annet? (i kodebildet)

- 1 VIDEREGÅENDE SKOLE
2 HØYSKOLE - alt. 1-3, til 101f2
3 UNIVERSITET
4 ANNET - til 101f1

101f1. Hvilken utdanning er det du har fullført? Oppgi skoleslag: (i kodebildet)

101f2. Kan du oppgi linje eller fagområde for denne utdanningen? (i kodebildet)

_____ - til 102 hvis 4 i 101e, til 103a ellers

102. Er dette vanligvis heltids- eller deltidsutdanning? (i kodebildet)

- 1 HELTID → 103a
2 DELTID → 104a

Hvor lang tid varer normalt denne utdanningen?

103a OPPGI ANTALL HELE ÅR HER: _____

103b ANTALL MÅNEDER: _____

hvis utd. viktigste aktivitet → 104b

hvis utd. ikke er viktigste aktivitet → 105 (120 hvis ikke 2. kv.)

104a. Er normal varighet for denne utdanningen mer enn 300 timer?

- 1 JA
2 NEI

hvis utd. viktigste aktivitet → 104b

hvis utd. ikke er viktigste aktivitet → 105 (120 hvis ikke 2. kv.)

2. kvartal, til IO som har oppgitt at de hovedsaklig betr. seg som student/skoleelev

104b. Holder du på med utdanning på universitets- eller høyskolenivå eller annet skoleslag?

- 1 UNIVERSITET
2 HØYSKOLE
3 ANNET SKOLESLAG

→ 108b hvis ansatt, 112a hvis selvstendig

→ 112b hvis ikke sysselsatt og IO har jobbet før

→ 113 hvis ikke sysselsatt og IO ikke har jobbet før

Alle spørsmål om utdanning f.o.m. spm. 105 gjelder kun for 2. kvartal

Formulering til sysselsatte:

105. Har du i løpet av de siste 4 ukene deltatt i noen form for kurs eller utdanning? Her tenker vi bare på kurs eller utdanning som kan være av betydning for nåværende eller en annen jobb.

- 1 JA → 107 hvis nei eller blank i spm. 100 og utd.nivå 1-3,
→ 108a hvis nei eller blank i spm. 100 og utd.nivå 4-8 og ansatt,
→ 112a hvis nei eller blank i spm. 100 og utd.nivå 4-8 og selvstendig
→ 106 hvis ja i 100 og utd. ikke er viktigste aktivitet/ikke besvart spm. om aktivitet
- 2 NEI - 120

Formulering til ikke-sysselsatte:

105. Har du i løpet av de siste 4 ukene deltatt i noen form for kurs eller utdanning? Her tenker vi bare på utdanning eller kurs som kan være av betydning for en framtidig jobb.

- 1 JA → 107 hvis nei eller blank i spm. 100 og utd.nivå 1-3,
→ 112b hvis nei eller blank i spm. 100 og utd.nivå 4-8 og IO har jobbet før
→ 113 hvis nei eller blank i spm. 100 og utd.nivå 4-8 og IO ikke har jobbet før
→ 106 hvis ja i 100 og utd. ikke er viktigste aktivitet
- 2 NEI → 120

106. Var dette den samme utdanningen som du nettopp oppgav å ha fullført?

- 1 JA → 120 hvis ja i 101a
→ 107 hvis besvart 101e
→ 114 ellers
- 2 NEI → 107 hvis utd. nivå 1-3 (både syss. og ikke syss.), → 108a hvis utd.nivå 4-8 og ansatt,
→ 112a hvis utd.nivå 4-8 og selvstendig, → 112b hvis ikke syss. og utd.nivå 4-8 og IO har vært syss. før, → 113 hvis ikke syss. og utd.nivå 4-8 og ikke vært i jobb før

107. Var dette en form for allmennutdanning, dvs. 9-årig grunnskole, allmennfaglig linje ved en videregående skole eller folkehøyskole?

- 1 JA → 120
- 2 NEI → 108a hvis ansatt, → 112a hvis selvstendig, → 112b hvis ikke-syss. og IO har vært i jobb før, → 113 hvis ikke syss. og ikke har vært i jobb før

108a. Foregikk denne opplæringen på arbeidsplassen, på en skole eller i et annet kurslokale?

- 1 PÅ ARBEIDSPLASSEN
- 2 PÅ EN SKOLE EL. KURSLOKALE
- 3 BÅDE PÅ ARBEIDSPLASSEN OG PÅ SKOLE/KURSLOKALE
- 4 HJEMME (SELVSTUDIUM, BREVKURS)

108b. Mottok du lønn for å delta i denne opplæringen?

- 1 JA begge alt. → 112a hvis sysselsatt, 112b hvis ikke sysselsatt
- 2 NEI

112a. Er formålet å videreutdanne deg i nåværende yrke, eller er formålet å kvalifisere deg for et annet yrke?

- 1 VIDEREUTDANNING I NÅVÆRENDE YRKE
- 2 KVALIFISERING FOR ANNET YRKE → alle alt. 113
- 3 ANDRE FORMÅL

112b. Er formålet å med utdanningen å kvalifisere deg for et annet yrke enn du tidligere har hatt?

- 1 KVALIFISERING FOR ANNET YRKE
- 2 ANDRE FORMÅL

113. Hvor lenge varer denne utdanningen eller opplæringen ialt?

- 1 UNDER 1 UKE
- 2 1-4 UKER
- 3 1-2 MÅNEDER

- 4 3-5 MÅNEDER
- 5 6-11 MÅNEDER
- 6 1 ÅR ELLER MER

114. Omtrent hvor mange timer pr. uke har du brukt på denne utdanningen eller opplæringen?

- TIMER PR. UKE
- Alt. 4-6 i 113: → 115a
 - Alt. 4-6 i 113 og alt. 1 eller 2 i 104b → 116
 - Alle andre 120

115a. Er dette utdanning ved universitet, høyskole eller annet skoleslag?

- 1 UNIVERSITET → 116
- 2 HØYSKOLE → 116
- 3 ANNET SKOLESLAG → 120

116. Hva slags endelig utdanning planlegger du å ta? Er det

- 1 en høyere universitetsgrad (HOVEDFAG, MAGISTERGRAD, DOKTORGRAD)
- 2 en annen universitetseksamen
- 3 en høyskoleeksamen

120. Er du ugift, gift, samboende eller før gift?

- 1 UGIFT
- 2 GIFT/REGISTRERT PARTNER
- 3 SAMBOER
- 4 FØR GIFT

* Husholdningsspørsmål

«For denne undersøkelsen er (REFEANSEPERSON) trukket ut som referanseperson for husholdningen, og vi vil gjerne ha noen opplysninger om den husholdningen som /REFERANSEPERSON) tilhører. Til en husholdning regner vi alle personer som er fast bosatt i en bolig, og som vanligvis har minst ett daglig måltid felles. Personer som er fast bosatt i boligen, men som har et kortvarig opphold borte fra hjemmet, f.eks. pga. ferie, arbeidsreise eller repetisjonsøvelse i forsvarret, skal også regnes med. Husholdningen omfatter også losjerende og arbeidshjelp hvis disse personene spiser og bor fast hos husholdningen.

Fra Folkeregisteret har Statistisk sentralbyrå fått en liste over personer registrert bosatt sammen med referansepersonen (NN). (BARN UNDER 16 ÅR ER IKKE MED PÅ LISTA, OG MÅ EVENTUELT FØYES TIL). Vi ønsker nå først å kontrollere om alle på denne lista hører med i husholdningen. Deretter ønsker vi å føye eventuelle andre personer til på lista.

Deretter blir personene som er trukket ut til å være med i AKU (i alderen 16-74 år), opplistet med navn og fødselsnummer, og det spørres: «Hører denne personen til i husholdningen?» Øvrige husholdningsmedlemmer må skrives inn (navn, fødselsdato og kjønn) av intervjueren hvis det svares bekreftende på spørsmålet «Er det flere personer som tilhører husholdningen?» Så spørres det

«Hvilket familieforhold har NN til (REFERANSEPERSON), født 16.12.61?»

- 1 Referansepersonen selv
- 2 Ektefelle/registrert partner
- 3 Samboer
- 4 Barn/stebarn
- 5 Søskjen
- 6 (Sviger)forelder, mors/fars samboer
- 7 Svigersønn/-datter, sønn/datters samboer
- 8 Besteforelder (evt. besteforelders samboer)
- 9 Barnebarn
- 10 Annen slektning
- 11 Losjerende/hybelboer
- 12 Arbeidshjelp

«Vi har nå fått opplyst at husholdningen består av 2 personer. Er dette samtlige?»

- 1 JA
- 2 NEI

I tillegg henter vi inn følgende data i ettertid ved kopling mot filer fra Personregisteret:

- Ekteskapelig status (i juridisk forstand, dvs. ikke inkl. samboerskap)
 - 1 Ugift
 - 2 Gift
 - 3 Enke/enkemann
 - 4 Skilt eller separert
- Nasjonalitet (statsborgerskap)
- Botid i landet
 - 1 Født i Norge
 - 2 1-10 år: oppgi antall år: ____
 - 3 Over 10 år
- Fødeland

De sist utgitte publikasjonene i serien Notater

- 98/49 N.Ø. Mæhle og K. Nyborg: Energibruk og utslipp til luft i norsk produksjon: Direkte og indirekte virkninger. 23s.
- 98/50 T. Eidem og J. Lajord: FD-Trygd. Dokumentasjonsrapport: Utdanning 1992-1993. 87s.
- 98/51 A. Bjerkestrand og S. Fjeld: Regnskapsstatistikk for aksjeselskaper 1996: Dokumentasjon. 34s.
- 98/52 G. Haakonsen, S. Holtskog og B. Tornsjø: Energibruk og utslipp til luft i Oslo, Drammen, Bergen og Trondheim 1995. 57s.
- 98/53 E. Holmøy: Hvordan generelle likevekts-effekter bidrar til prisfølsomheten i den norske el-etterspørselen: Dokumentasjon av beregningsrutiner. 33s.
- 98/54 F.R. Aune, T. Bye, M.I. Hansen og T.A. Johnsen: Kraftpris og skyggepris på CO₂ - utslipp i Norge til 2027. 13s.
- 98/55 S. Blom: Holdning til innvandrere og innvandringspolitikk: Spørsmål i SSBs omnibus i mai/juni 1998. 34s.
- 98/56 K. Bjønnes og B.R. Joneid: FD - Trygd. Dokumentasjonsrapport: Foreløpig uførestønad, 1992-1993. 34s.
- 98/57 T. Bye: Fleksibel gjennomføring av en klimaavtale. 27s.
- 98/58 K.J. Einarsen (red.): Arbeidsutvalgets evaluering av faktaark for FylkesKOSTRA-utdanning: 1. tertial 1998. Sør-Trøndelag fylkeskommune. 33s.
- 98/59 I. Øyangen: Inntekts- og formueundersøkelsen 1997: Dokumentasjonsrapport. 23s.
- 98/60 B. Olsen og I. Tuveng: Utvalgsundersøkelsen om sykefravær, 1-3 dager for 3. kvartal 1997: Dokumentasjon. 19s.
- 98/61 E. Rønning: Barnefamiliers tilsynsordninger, yrkesdeltakelse og økonomi før innføring av kontantstøtte: Hovedresultater og dokumentasjon. 138s.
- 98/62 A.G. Hustoft: Forslag til ny regional inndeling: Etablering av publiseringsnivå mellom fylke og kommune. 61s.
- 98/63 H.M. Edvardsen: Fylkesfordelt nasjonalregnskap 1993: Resultater og metoder. 30s.
- 98/64 M. Bråthen og J. Fosen: Definisjon av sysselsetting basert på registerinformasjon: Utarbeidelse av klassifikasjonsrutine. 49s.
- 98/65 T. Vogt: Næringslivets kostnader ved lover og regelverk: Dokumentasjonsrapport. 34s.
- 98/66 M. Sjøberg: Omsetjelege kvotar og internasjonale miljøavtaler. 15s.
- 98/67 J. Lindstrøm: Dokumentasjon: Kvartalsvis kraftprisstatistikk. 44s.
- 98/68 P. Schøning: Oppsummering av høring angående metode for tettstedavgrensning 1998. 53s.
- 98/69 J. I. Røstadsand: Husholdningssektoren i nasjonalregnskapet: Sektorer og undergrupper. 18s.
- 98/70 E. Skaansar: Nasjonalregnskap: Beregning av næringene for elektrisitet og fjernvarme. 32s.
- 98/71 K.J. Einarsen, A.B. Skara og C.B. Strand: Faktaark for FylkesKOSTRA-utdanning. 2. tertial 1998. Sør-Trøndelag fylkeskommune. Nøkkeltall med indikatorer for: Prioriteringer og ressursbruk, Dekningsgrad, Produktivitet og kvalitet. 36s.
- 98/72 B. Koth og K-A. Hovland: Foreldrebetalingundersøkelse. Rapport om betaling for heldagsopphold i kommunale og private barnehager 2. halvår 1998. 37s.
- 98/75 K. Bjønnes og J. Johansen: FD - Trygd. Dokumentasjonsrapport. Fødsels- og sykepenges 1992-1993. 175s.
- 98/76 L-C. Zhang og O. Klungsøyr: Med orden på data - Estimering av terminvise omsetningstall. 21s.
- 98/78 K.A. Brekke og R. Aaberge: Ekvivalensskala og velferd. 18s.

Notater

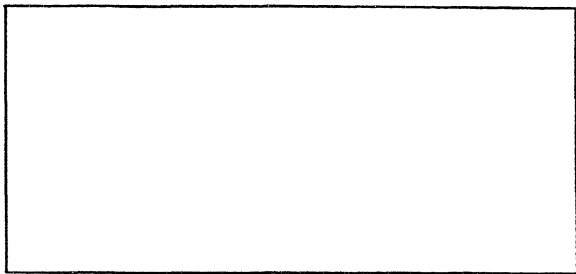

Tillatelse nr.
159 000/502

B *Returadresse:*
Statistisk sentralbyrå
Postboks 8131 Dep.
N-0033 Oslo

Statistisk sentralbyrå

Oslo:
Postboks 8131 Dep.
0033 Oslo

Telefon: 22 86 45 00
Telefaks: 22 86 49 73

Kongsvinger:
Postboks 1260
2201 Kongsvinger

Telefon: 62 88 50 00
Telefaks: 62 88 50 30

ISSN 0806-3745



Statistisk sentralbyrå
Statistics Norway