

STATISTISKE MELDINGER

UTGITT AV
STATISTISK SENTRALBYRÅ

*Monthly bulletin of the Central Bureau of Statistics
of the Kingdom of Norway*

*Bulletin Mensuel du Bureau Central de Statistique
du Royaume de Norvège*



INNHold

| | Side |
|---|------|
| Måned- og kvartalsstatistikk..... | *1 |
| <i>Spesialartikler:</i> | |
| En sammenlikning mellom inntektsfordelingene i 1938 og 1948 for personlige skattytere. Av sekretær Leiv Vidvei | 331 |
| <i>Nye publikasjoner:</i> | |
| Alkoholstatistikk 1949—50 | 363 |
| Trafikkulykker 1949 | 364 |

OSLO
I KOMMISSJON HOS H. ASCHEHOUG & CO.
1951

CONTENTS

| | Page |
|--|------|
| Monthly and quarterly statistics..... | *1 |
| <i>Special articles:</i> | |
| Income seize distributions in 1938 and 1948. By Leiv Vidvei | 331 |
| <i>New publications.</i> | |
| Alcohol statistics 1949—50 | 363 |
| Traffic accidents 1949..... | 364 |

TABLE DES MATIÈRES

| | Page |
|--|------|
| Statistiques mensuelles et trimestrielles..... | *1 |
| Traduction française des rubriques..... | *63 |
| <i>Articles spéciaux:</i> | |
| Une comparaison entre les répartitions du re- venu en 1938 et 1948 pour les contribuables personnels. Par Leiv Vidvei..... | 331 |
| <i>Publications nouvelles:</i> | |
| Statistique de l'alcool 1949—50 | 363 |
| Accidents de circulation 1949 | 364 |

Måned- og kvartalsstatistikk.

Tabellinnhold.

| | Side | | Side |
|--|------|---|------|
| I. Befolkning: | | 27. Postgiro | *28 |
| 1. Inngåtte ekteskap, fødte, døde og utvandrede | *3 | 28. Private aksjebanker | *28 |
| 2. Flyttinger | *3 | 29. Sparebanker | *30 |
| 3. Epidemiske og andre sykdommer meldt av legene | *4 | 30. Private aksjebanker og sparebanker | *31 |
| II. Sysselsetting og arbeidsløse: | | 31. Statsbanker | *32 |
| 4. Sysselsatte pliktig syketrygdede.... | *7 | 32. Kredittforeninger | *32 |
| 5. Arbeidsløse | *8 | 33. Statsbanker og kredittforeninger.. | *32 |
| III. Jordbruksproduksjon: | | 34. Aksjeindeks | *33 |
| 6. Tallet på kontrollerte slakt | *9 | 35. Obligasjoner | *33 |
| 7. Meieridrift | *10 | 36. Omsetning av verdipapirer..... | *33 |
| 8. Omsetning av kraftfôr til grossist.. | *11 | 37. Emisjoner av aksjer | *33 |
| IV. Fiskeri: | | 38. Registrerte nyinnbetalinger av kapital i norske aksjeselskap | *34 |
| 9. Oppfisket mengde | *12 | 39. Betalingsforhold | *35 |
| V. Industriproduksjon: | | 40. Valutakurser på Oslo Børs | *35 |
| 10. Produksjonsindeks | *13 | XI. Offentlige finanser: | |
| 11. Elektrisitet | *14 | 41. Statsregnskapets oppgjør for enkelte større inntektsposter..... | *36 |
| 12. Gass | *14 | XII. Lønninger og priser: | |
| 13. Produksjon av visse varer..... | *15 | 42. Gjennomsnittlig timefortjeneste for voksne menn i industri | *39 |
| VI. Byggevirksomhet: | | 43. Gjennomsnittlig timefortjeneste for voksne kvinner i industri | *40 |
| 14. Bygg under arbeid | *18 | 44. Gjennomsnittlig timefortjeneste i håndverk og entreprenørvirksomhet | *41 |
| 15. Bygg tatt i bruk | *18 | 45. Engrosprisindeks | *42 |
| VII. Innenlandsk handel: | | 46. Indekstall for levekostnader | *44 |
| 16. Indeks for verdien av detaljomsetningen | *19 | 47. Detaljpriser i gjennomsnitt for en del byer | *46 |
| VIII. Utenrikshandel: | | 48. Jordbrukets prisindeks | *52 |
| 17. Verdien av vareomsetningen | *20 | 49. Produsentpriser på en del jordbruksvarer | *52 |
| 18. Indekstall | *21 | 50. Indekstall for byggekostnader | *53 |
| IX. Samferdsel: | | 51. A/S Stormbulls indekser | *53 |
| 19. Jernbaner | *22 | XIII. Ymse: | |
| 20. Skipsfart | *23 | 52. Forbruk av visse nytelsesmidler | *54 |
| 21. Luftfart..... | *23 | 53. Drukkenskapsforsøelser | *54 |
| 22. Telegrafverket | *24 | 54. Beholdningsoppgaver for visse varer | *55 |
| 23. Postverket | *24 | XIV. Utland: | |
| 24. Reiseliv..... | *25 | 55. Danmark | *56 |
| X. Penger og kreditt: | | 56. Sverige | *57 |
| 25. Norges Bank | *26 | 57. Storbritannia og Nord-Irland..... | *58 |
| 26. Bankklarering i Oslo | *28 | 58. Vest-Tyskland | *59 |
| | | 59. Belgia | *59 |
| | | 60. Frankrike | *60 |
| | | 61. Sambandsstatene | *61 |

Følgende standardbetegnelser er brukt i tabellene:

.. = oppgave mangler.

- = null eller mindre enn $\frac{1}{2}$

* = rettet siden forrige nr. av S.M.

Monthly and Quarterly Statistics.

Contents of Tables.

| | Page | | Page |
|--|------|--|------|
| I. Population: | | | |
| 1. Marriages, births, deaths, and emigration | *3 | 28. Private joint stock banks..... | *28 |
| 2. Removals | *3 | 29. Savings banks | *30 |
| 3. Cases of epidemical and other diseases notified by the physicians | *4 | 30. Private joint stock banks and savings banks | *31 |
| II. Employment and unemployment: | | | |
| 4. Employed persons compulsorily health insured..... | *7 | 31. State banks | *32 |
| 5. Unemployment | *8 | 32. Credit associations etc. | *32 |
| III. Agricultural production: | | | |
| 6. Number of controlled slaughter.... | *9 | 33. State banks and credit associations | *32 |
| 7. Dairy production | *10 | 34. Index of stock prices..... | *33 |
| 8. Sale of concentrated feeding-stuffs to wholesalers | *11 | 35. Bonds | *33 |
| IV. Fisheries: | | | |
| 9. Quantity of fish caught..... | *12 | 36. Sales of securities..... | *33 |
| V. Industrial production: | | | |
| 10. Index of industrial production.... | *13 | 37. Stock issues | *33 |
| 11. Electricity production | *14 | 38. Registered new-subscriptions of capital in Norwegian joint-stock companies | *34 |
| 12. Gas production | *14 | 39. Failures..... | *35 |
| 13. Production of certain commodities | *15 | 40. Foreign exchange rates at the Oslo Stock Exchange | *35 |
| VI. Building: | | | |
| 14. Buildings under erection | *18 | XI. Public finance: | |
| 15. Buildings completed | *18 | 41. Monthly figures for certain state income items | *36 |
| VII. Inland trade: | | | |
| 16. Index for the value of retail trade | *19 | XII. Wages and prices: | |
| VIII. Foreign trade: | | | |
| 17. Value of foreign trade..... | *20 | 42. Average hourly earnings for adult male workers in industry..... | *39 |
| 18. Index numbers..... | *21 | 43. Average hourly earnings for adult female workers in industry..... | *40 |
| IX. Communication: | | | |
| 19. Railways..... | *22 | 44. Average hourly earnings in handicraft and in building trades..... | *41 |
| 20. Shipping | *23 | 45. Wholesale price index..... | *42 |
| 21. Airtraffic | *23 | 46. Cost of living index..... | *44 |
| 22. Telegraphs | *24 | 47. Average retail prices in certain cities | *46 |
| 23. Postal service | *24 | 48. Agricultural price index..... | *52 |
| 24. Foreign tourist traffic..... | *25 | 49. Producer prices on certain agricultural products | *52 |
| X. Money and credits: | | | |
| 25. Bank of Norway..... | *26 | 50. Index numbers for building costs. | *53 |
| 26. Bank clearings in Oslo..... | *28 | 51. A/S Stormbull's indexes..... | *53 |
| 27. Post-giro | *28 | XIII. Miscellaneous: | |
| | | 52. Consumption of beverages etc..... | *54 |
| | | 53. Persons arrested for intoxication.. | *54 |
| | | 54. Stocks of certain commodities.... | *55 |
| | | XIV. Foreign countries: | |
| | | 55. Denmark | *56 |
| | | 56. Sweden | *57 |
| | | 57. United Kingdom | *58 |
| | | 58. Western Germany | *59 |
| | | 59. Belgium | *59 |
| | | 60. France..... | *60 |
| | | 61. United States | *61 |

The following symbols have been used in the tables:

.. = not available.

- = nil or less than half the final digit shown.

* = revised figure.

I. Befolkning.

| | 1. Inngåtte ekteskap, fødte, døde og utvandrede. | | | | | 2. Flyttinger. | | | |
|------------------------------|--|-------------------------|-------------|---------------------|-------------------------------|--|-----------------------|-------------------------|-------------------------|
| | A. Inngåtte ekteskap | B. Levende- fødte | C. Døde | | D. Fødsels- over- skott | E. Ut- vandret til over- søiske land | A. Innen landet | B. Til ut- landet | C. Fra ut- landet |
| | | | a) I alt | b) Under 1 år | | | | | |
| 1891—1895 ⁵ | 13 040 | 61 573 | 34 542 | 6 008 | 27 031 | 12 203 | .. | .. | .. |
| 1896—1900 ⁵ | 14 795 | 65 142 | 34 096 | 6 232 | 31 046 | 6 767 | .. | .. | .. |
| 1901—1905 ⁵ | 13 892 | 65 202 | 33 257 | 5 223 | 31 945 | 20 639 | .. | .. | .. |
| 1906—1910 ⁵ | 14 068 | 61 978 | 32 539 | 4 292 | 29 439 | 17 533 | .. | .. | .. |
| 1911—1915 ⁵ | 15 320 | 61 103 | 32 700 | 4 025 | 28 403 | 8 910 | .. | .. | .. |
| 1916—1920 ⁵ | 17 851 | 63 249 | 36 656 | 3 931 | 26 593 | 3 394 | .. | .. | .. |
| 1921—1925 ⁵ | 17 002 | 60 267 | 31 211 | 3 115 | 29 056 | 8 974 | .. | .. | .. |
| 1926—1930 ⁵ | 16 859 | 50 087 | 30 603 | 2 479 | 19 484 | 8 348 | .. | .. | .. |
| 1931—1935 ⁵ | 18 604 | 43 342 | 29 561 | 1 946 | 13 781 | 510 | .. | .. | .. |
| 1936—1940 ⁵ | 24 949 | 45 183 | 30 338 | 1 779 | 14 845 | 591 | .. | .. | .. |
| 1941—1945 ⁵ | 23 994 | 56 067 | 31 715 | 2 088 | 24 352 | — | .. | .. | .. |
| 1930..... | 18 064 | 47 844 | 29 616 | 2 184 | 18 228 | 3 673 | .. | .. | .. |
| 1931..... | 17 666 | 45 989 | 30 674 | 2 130 | 15 315 | 825 | .. | .. | .. |
| 1932..... | 17 612 | 45 451 | 30 102 | 2 128 | 15 349 | 436 | .. | .. | .. |
| 1933..... | 17 995 | 42 114 | 28 943 | 2 003 | 13 171 | 344 | .. | .. | .. |
| 1934..... | 19 235 | 41 833 | 28 340 | 1 645 | 13 493 | 485 | .. | .. | .. |
| 1935..... | 20 511 | 41 321 | 29 747 | 1 827 | 11 574 | 462 | .. | .. | .. |
| 1936..... | 22 375 | 42 240 | 30 100 | 1 775 | 12 140 | 526 | .. | .. | .. |
| 1937..... | 23 959 | 43 808 | 30 217 | 1 839 | 13 591 | 647 | .. | .. | .. |
| 1938..... | 24 335 | 45 319 | 29 211 | 1 692 | 16 108 | 818 | .. | .. | .. |
| 1939..... | 26 095 | 46 603 | 29 870 | 1 735 | 16 733 | 687 | .. | .. | .. |
| 1940..... | 27 983 | 47 943 | 32 293 | 1 855 | 15 650 | ¹ 278 | .. | .. | .. |
| 1941..... | 26 459 | 45 773 | 32 209 | 1 966 | 13 564 | — | .. | .. | .. |
| 1942..... | .. | 53 225 | 32 062 | 1 912 | 21 163 | — | .. | .. | .. |
| 1943..... | 24 021 | 57 281 | 31 623 | 2 028 | 25 658 | — | .. | .. | .. |
| 1944..... | 21 990 | 62 241 | 32 652 | 2 284 | 29 589 | — | .. | .. | .. |
| 1945..... | 23 504 | 61 814 | 30 030 | 2 249 | 31 784 | ² 199 | .. | .. | .. |
| 1946..... | 29 688 | 70 727 | 29 220 | 2 450 | 41 507 | 973 | .. | .. | .. |
| 1947..... | 29 923 | 67 625 | 29 894 | 2 340 | 37 731 | 1 477 | ⁴ 136 999 | ⁴ 3 601 | ⁴ 2 875 |
| 1948..... | 29 558 | 65 618 | 28 375 | 1 941 | 37 243 | 2 398 | 136 628 | 5 849 | 3 580 |
| 1949..... | 27 469 | 63 052 | 29 082 | 1 746 | 33 970 | 2 669 | 143 322 | 6 959 | 4 444 |
| 1949.³ | | | | | | | | | |
| 1. kvartal | 3 963 | 15 398 | 7 754 | .. | 7 644 | .. | 33 810 | 1 976 | 899 |
| 2. » | 7 200 | 17 645 | 7 009 | .. | 10 636 | .. | 34 533 | 1 939 | 1 185 |
| 3. » | 8 131 | 15 558 | 6 536 | .. | 9 022 | .. | 33 297 | 1 258 | 1 122 |
| 4. » | 7 942 | 14 635 | 7 284 | .. | 7 351 | .. | 39 435 | 1 749 | 1 210 |
| 1950³ | | | | | | | | | |
| 1. kvartal | 3 668 | 15 852 | 7 673 | .. | 8 179 | .. | 32 429 | 1 933 | 1 410 |
| 2. » | 7 078 | 17 582 | 6 924 | .. | 10 658 | .. | 30 395 | 1 182 | 1 499 |
| 3. » | 8 583 | 15 036 | 6 587 | .. | 8 449 | .. | 30 372 | 2 023 | 1 562 |
| 4. » | 7 761 | 14 624 | 7 964 | .. | 6 660 | .. | .. | .. | .. |
| 1951.³ | | | | | | | | | |
| 1. kvartal | 4 609 | 15 361 | 7 525 | .. | 7 836 | .. | .. | .. | .. |
| 2. » | 6 808 | 17 150 | 6 555 | .. | 10 595 | .. | .. | .. | .. |
| 3. » | .. | .. | .. | .. | .. | .. | .. | .. | .. |
| 4. » | .. | .. | .. | .. | .. | .. | .. | .. | .. |

Folkemengde pr. ³¹/₁₂ 1950: 3 281 000

¹ Gjelder 1. kvartal 1940. ² Ufullstendige oppgaver. ³ Kvartalsoppgavene er foreløpige.
⁴ Gjelder tidsrommet 3. des. 1946—31. des. 1947. ⁵ Årlige gjennomsnitt.

I. Befolkning.

| | 3. Tilfelle av epidemiske og andre sykdommer meldt av legene. | | | | | | | | | | |
|--------------------------|---|------------------|-------------------------------|------------------------|----------------------------------|------------------|-----------|---------|-----------|---------------|--------------|
| | Tyfoid-feber | Paratyfus | Cerebrospinalmeningitt, epid. | Encephalitt, epidemisk | Polio-myelitt, akutt, paralytisk | Skarlagens-feber | Meslinger | Difteri | Dysenteri | Septico-pyæmi | Barsel-feber |
| | 1. | 2. | 3. | 4. | 5. | 6. | 7. | 8. | 9. | 10. | 11. |
| 1931—40. | | | | | | | | | | | |
| Høyest | 153 | 178 | 99 | 26 | 927 | 5 194 | 21 262 | 1 367 | 715 | 221 | 160 |
| Gj.sn.lig | 78 | 90 | 31 | 17 | 220 | 4 108 | 10 543 | 633 | 140 | 188 | 134 |
| Lavest | 34 | 34 | 15 | 9 | 55 | 2 817 | 3 046 | 72 | 22 | 148 | 102 |
| 1940..... | 59 | 69 | 99 | 23 | 60 | 3 824 | 3 046 | 149 | 100 | 148 | 102 |
| 1941..... | 75 | 52 | 495 | 54 | 1 793 | 6 162 | 21 396 | 2 605 | 279 | 176 | 103 |
| 1942..... | 55 | 28 | 282 | 20 | 283 | 13 919 | 21 776 | 8 451 | 1 202 | 299 | 141 |
| 1943..... | 88 | 295 | 209 | 31 | 451 | 11 748 | 5 003 | 22 732 | 470 | 228 | 140 |
| 1944..... | 36 | 72 | 171 | 24 | 411 | 9 547 | 3 986 | 14 202 | 1 526 | 162 | 169 |
| 1945..... | 78 | 77 | 128 | 30 | 778 | 5 111 | 47 065 | 7 850 | 894 | 126 | 107 |
| 1946..... | 52 | 143 | 194 | 38 | 844 | 6 780 | 10 000 | 3 740 | 137 | 133 | 105 |
| 1947..... | 38 | ² 295 | 210 | 28 | 692 | 5 428 | 615 | 1 267 | 121 | 118 | 155 |
| 1948..... | 37 | ³ 46 | 129 | 28 | 515 | 4 051 | 18 008 | 601 | 377 | 88 | 96 |
| 1949..... | 18 | ⁴ 31 | 116 | 35 | 111 | 4 511 | 28 782 | 285 | 21 | 65 | 120 |
| 1950 ¹ | 14 | ⁵ 16 | 145 | 20 | 700 | 1 755 | 7 614 | 250 | 27 | 89 | 74 |
| 1949.¹ | | | | | | | | | | | |
| Mars..... | 1 | 4 | 12 | — | 10 | 330 | 4 068 | 27 | 1 | 4 | 8 |
| April..... | — | — | 9 | 2 | 4 | 344 | 3 477 | 22 | 1 | 4 | 5 |
| Mai..... | — | 4 | 8 | 1 | 4 | 515 | 2 983 | 16 | 1 | 4 | 8 |
| Juni..... | 2 | 7 | 12 | 1 | 3 | 481 | 2 221 | 27 | 11 | 6 | 7 |
| Juli..... | 1 | 3 | 7 | — | 7 | 249 | 1 337 | 24 | — | 3 | 4 |
| Aug..... | 2 | 3 | 13 | 5 | 21 | 271 | 755 | 24 | — | 3 | 5 |
| Sept..... | 4 | 1 | 13 | 3 | 17 | 439 | 780 | 21 | 2 | 5 | 9 |
| Okt..... | 2 | 3 | 5 | 8 | 20 | 420 | 1 120 | 17 | — | 6 | 15 |
| Nov..... | 4 | 2 | 7 | 4 | 12 | 388 | 1 375 | 33 | — | 8 | 14 |
| Des..... | 2 | ³ 3 | 7 | 6 | 12 | 282 | 1 171 | 20 | 3 | 5 | 5 |
| 1950.¹ | | | | | | | | | | | |
| Jan..... | 1 | 1 | 12 | 1 | 4 | 237 | 911 | 25 | — | 9 | 7 |
| Feb..... | — | — | 11 | 1 | 5 | 210 | 1 028 | 24 | 2 | 5 | 9 |
| Mars..... | 1 | 1 | 9 | — | 4 | 139 | 1 167 | 12 | 3 | 15 | 9 |
| April..... | 1 | 4 | 12 | — | 6 | 149 | 732 | 39 | — | 8 | 3 |
| Mai..... | — | 1 | 18 | 2 | 4 | 174 | 492 | 11 | — | 9 | 4 |
| Juni..... | 1 | — | 9 | 1 | 31 | 136 | 542 | 8 | 1 | 6 | 6 |
| Juli..... | 3 | 1 | 13 | 1 | 49 | 97 | 406 | 8 | 4 | 9 | 6 |
| Aug..... | 4 | ¹ 1 | 10 | 1 | 93 | 91 | 290 | 6 | 5 | 1 | 10 |
| Sept..... | 1 | 1 | 10 | 3 | 179 | 138 | 220 | 31 | 1 | 5 | 7 |
| Okt..... | 1 | ² 1 | 8 | 1 | 186 | 156 | 413 | 48 | 1 | 7 | 6 |
| Nov..... | 1 | 1 | 21 | 6 | 94 | 151 | 721 | 22 | 6 | 8 | 3 |
| Des..... | — | ³ 3 | 12 | 3 | 45 | 77 | 692 | 16 | 4 | 7 | 4 |
| 1951.¹ | | | | | | | | | | | |
| Jan..... | — | — | 12 | — | 22 | 90 | 2 518 | 17 | 1 | 3 | 6 |
| Feb..... | — | — | 6 | 1 | 13 | 111 | 3 175 | 9 | — | 4 | 5 |
| Mars..... | — | — | 12 | 1 | 12 | 140 | 2 933 | 20 | 3 | 7 | 3 |
| April..... | — | ² 2 | 13 | 1 | 12 | 101 | 2 622 | 11 | 5 | 6 | 8 |
| Mai..... | — | — | 9 | 2 | 15 | 108 | 2 581 | 4 | 34 | 4 | 7 |
| Juni..... | 5 | — | 8 | 1 | 35 | 94 | 2 197 | 6 | 4 | 8 | 8 |
| Juli..... | .. | .. | .. | .. | .. | .. | .. | .. | .. | .. | .. |
| Aug..... | .. | .. | .. | .. | .. | .. | .. | .. | .. | .. | .. |
| Sept..... | .. | .. | .. | .. | .. | .. | .. | .. | .. | .. | .. |
| Okt..... | .. | .. | .. | .. | .. | .. | .. | .. | .. | .. | .. |
| Nov..... | .. | .. | .. | .. | .. | .. | .. | .. | .. | .. | .. |

¹ Foreløpige tall. ² Av dette 228 Salmonella typhi murium. ³ Av dette 19 Salmonella typhi murium. ⁴ Av dette 2 Salmonella typhi murium. ⁵ Av dette 3 Salmonella typhi murium. ⁶ Av dette 1 Salmonella typhi murium. ⁷ Av dette 1 Salmonella Hvittingfoss.

1. Febris typhoidea. 2. Febris paratyphoidea. 3. Meningitis cerebrospinalis epidemica. 4. Encephalitis epidemica. 5. Poliomyelitis anterior acuta, paralytica. 6. Scarlatina. 7. Morbilli. 8. Diphtheria. 9. Dysenteria. 10. Septico-pyaemia. 11. Septico-pyaemie post partum et post abortum.

I. Befolkning.

| | 3. Tilfælde av epidemiske og andre sykdommer meldt av legene (forts.). | | | | | | | | | | |
|--------------------------|--|-------|--------|---------------|----------------|---|--------------------------------------|---|----------|----------------------------|--|
| | Pem- figus hos ny- fødte | Rosen | Kusma | Kik- hoste | In- fluensa | Lunge- beten- nelse, katarr- alsk | Lunge- beten- nelse, krupøs | Erythe- ma nodo- sum ² | Plevritt | Lunge- tuber- kulose | Tuber- kulose i andre organer |
| | 1. | 2. | 3. | 4. | 5. | 6. | 7. | 8. | 9. | 10. | 11. |
| 1931—40. | | | | | | | | | | | |
| Høyest .. | 296 | 3 139 | 18 028 | 16 458 | 93 783 | 8 702 | 6 340 | 2 181 | 5 427 | 5 517 | 767 |
| Gj.sn.lig .. | 147 | 2 385 | 5 133 | 10 871 | 57 349 | 7 155 | 5 092 | 1 811 | 4 043 | 4 539 | 654 |
| Lavest ... | 45 | 1 866 | 263 | 6 367 | 24 875 | 5 040 | 3 556 | 1 487 | 2 825 | 3 371 | 507 |
| 1940..... | 296 | 2 733 | 6 822 | 13 313 | 39 126 | 7 821 | 6 340 | 1 681 | 2 825 | 3 371 | 507 |
| 1941..... | 405 | 3 744 | 7 977 | 20 557 | 69 345 | 9 718 | 8 566 | 1 374 | 2 989 | 3 700 | 524 |
| 1942..... | 942 | 7 298 | 14 734 | 16 049 | 31 724 | 10 766 | 13 137 | 1 416 | 2 687 | 3 651 | 613 |
| 1943..... | 1 343 | 8 724 | 13 959 | 18 544 | 60 879 | 12 908 | 16 282 | 1 155 | 2 203 | 4 668 | 702 |
| 1944..... | 1 399 | 8 172 | 3 175 | 7 746 | 59 838 | 15 564 | 16 077 | 1 192 | 2 293 | 4 929 | 629 |
| 1945..... | 1 320 | 6 009 | 1 260 | 23 984 | 29 984 | 13 563 | 10 755 | 1 073 | 2 108 | 4 788 | 565 |
| 1946..... | 1 643 | 5 643 | 2 292 | 38 057 | 67 292 | 15 515 | 10 220 | 1 074 | 1 991 | 4 974 | 583 |
| 1947..... | 1 340 | 5 366 | 9 843 | 9 678 | 51 030 | 15 960 | 10 164 | 848 | 1 701 | 4 806 | 581 |
| 1948..... | 1 118 | 4 538 | 21 054 | 6 505 | 44 546 | 17 966 | 9 747 | 601 | 1 185 | 4 264 | 554 |
| 1949..... | 1 331 | 4 236 | 5 287 | 48 660 | 51 280 | 20 323 | 10 089 | 487 | 973 | 3 989 | 510 |
| 1950 ¹ .. | 1 345 | 3 926 | 1 693 | 30 156 | 82 498 | 25 359 | 11 997 | 451 | 741 | 3 170 | 464 |
| 1949.¹ | | | | | | | | | | | |
| Mars..... | 105 | 317 | 830 | 3 183 | 4 338 | 1 894 | 836 | 52 | 92 | 431 | 49 |
| April..... | 111 | 321 | 720 | 3 840 | 2 970 | 1 597 | 816 | 66 | 107 | 312 | 51 |
| Mai..... | 124 | 346 | 667 | 4 480 | 2 572 | 1 581 | 790 | 62 | 92 | 335 | 44 |
| Juni..... | 122 | 335 | 436 | 5 015 | 2 079 | 1 410 | 758 | 55 | 80 | 378 | 31 |
| Juli..... | 103 | 316 | 247 | 3 529 | 975 | 838 | 463 | 41 | 79 | 259 | 36 |
| Aug..... | 116 | 314 | 138 | 4 853 | 1 122 | 763 | 396 | 23 | 77 | 231 | 38 |
| Sept..... | 133 | 384 | 143 | 5 050 | 1 795 | 945 | 464 | 24 | 67 | 246 | 37 |
| Okt..... | 128 | 412 | 158 | 5 376 | 2 844 | 1 489 | 740 | 25 | 67 | 356 | 38 |
| Nov..... | 97 | 387 | 153 | 4 650 | 3 189 | 2 247 | 1 139 | 30 | 64 | 287 | 34 |
| Des..... | 116 | 399 | 182 | 4 103 | 3 858 | 2 393 | 1 172 | 48 | 81 | 309 | 38 |
| 1950.¹ | | | | | | | | | | | |
| Jan..... | 91 | 337 | 232 | 4 077 | 5 496 | 2 925 | 1 346 | 58 | 68 | 298 | 37 |
| Feb..... | 96 | 316 | 246 | 4 337 | 4 853 | 2 558 | 1 231 | 52 | 76 | 245 | 36 |
| Mars..... | 102 | 305 | 187 | 3 675 | 3 856 | 2 372 | 1 066 | 43 | 77 | 323 | 49 |
| April..... | 112 | 296 | 235 | 2 829 | 2 681 | 2 016 | 933 | 44 | 70 | 265 | 38 |
| Mai..... | 129 | 322 | 256 | 2 611 | 2 094 | 1 801 | 896 | 64 | 79 | 312 | 47 |
| Juni..... | 101 | 327 | 134 | 2 149 | 2 373 | 1 523 | 773 | 31 | 56 | 296 | 35 |
| Juli..... | 90 | 267 | 92 | 1 584 | 3 015 | 1 094 | 604 | 24 | 48 | 197 | 33 |
| Aug..... | 124 | 362 | 60 | 1 826 | 2 152 | 938 | 442 | 20 | 54 | 228 | 36 |
| Sept..... | 160 | 370 | 74 | 1 917 | 3 189 | 1 220 | 542 | 26 | 58 | 228 | 49 |
| Okt..... | 127 | 401 | 56 | 1 922 | 6 723 | 1 821 | 870 | 24 | 60 | 275 | 39 |
| Nov..... | 123 | 323 | 62 | 1 754 | 27 089 | 3 765 | 1 757 | 28 | 45 | 262 | 27 |
| Des..... | 90 | 300 | 59 | 1 475 | 18 972 | 3 326 | 1 537 | 37 | 50 | 241 | 38 |
| 1951.¹ | | | | | | | | | | | |
| Jan..... | 74 | 306 | 60 | 1 574 | 10 831 | 3 159 | 1 252 | 32 | 43 | 257 | 30 |
| Feb..... | 87 | 280 | 101 | 1 607 | 5 548 | 2 278 | 1 018 | 36 | 58 | 268 | 27 |
| Mars..... | 94 | 273 | 102 | 1 561 | 3 685 | 2 105 | 881 | 35 | 46 | 262 | 42 |
| April..... | 108 | 266 | 117 | 1 404 | 2 651 | 1 919 | 819 | 29 | 41 | 299 | 43 |
| Mai..... | 109 | 313 | 143 | 1 750 | 2 208 | 2 054 | 913 | 36 | 64 | 292 | 25 |
| Juni..... | 88 | 317 | 102 | 1 880 | 1 672 | 1 580 | 790 | 34 | 52 | 305 | 52 |
| Juli..... | .. | .. | .. | .. | .. | .. | .. | .. | .. | .. | .. |
| Aug..... | .. | .. | .. | .. | .. | .. | .. | .. | .. | .. | .. |
| Sept..... | .. | .. | .. | .. | .. | .. | .. | .. | .. | .. | .. |
| Okt..... | .. | .. | .. | .. | .. | .. | .. | .. | .. | .. | .. |
| Nov..... | .. | .. | .. | .. | .. | .. | .. | .. | .. | .. | .. |

¹ Foreløpige tall. ² Anmeldelsespliktig fra 1933.

1. *Pemphigus neonatorum*. 2. *Erysipelas*. 3. *Parotitis epidemica*. 4. *Pertussis convulsiva*.
5. *Influenza*. 6. *Bronchopneumonia*. 7. *Pneumonia crouposa*. 8. *Erythema nodosum*. 9. *Pleuritis*.
10. *Tuberculosis pulmonum*. 11. *Tuberculosis aliorum organorum*.

I. Befolkning.

| 3. Tilfælde av epidemiske og andre sykdommer meldt av legene (forts.). | | | | | | | | | | | |
|--|----------|------------------|--|------------------------|------------------------|--------|-----------------------|-------------------|-----------------|--------------------|--------|
| Gikt-feber | Ma-laria | Febris undu-lans | Weils syk-dom. Icterus haemorr-hagica* | Gastro-enteritt, akutt | Hepati-tis epi-demica* | Skabb | Impetigo conta-giosa* | Syfilis erver-vet | Syfilis medfødt | Gonoré og uretritt | |
| 1. | 2. | 3. | 4. | 5. | 6. | 7. | 8. | 9. | 10. | 11. | |
| 1931-40 | | | | | | | | | | | |
| Høyest. | 2 581 | 70 | 27 | .. | 29 871 | .. | 15 564 | .. | 543 | 68 | 6 061 |
| Gj.sn.lig | 2 289 | 45 | 10 | .. | 23 316 | .. | 8 288 | .. | 396 | 51 | 5 444 |
| Lavest. | 1 887 | 17 | - | .. | 14 692 | .. | 5 787 | .. | 306 | 29 | 4 230 |
| 1940... | 1 887 | 17 | - | 42 | 29 216 | .. | 15 564 | .. | 306 | 29 | 4 230 |
| 1941... | 1 815 | 7 | - | 30 | 77 083 | .. | 24 500 | .. | 506 | 41 | 4 974 |
| 1942... | 2 834 | 9 | 6 | 37 | 72 429 | 26 749 | 37 794 | 58 978 | 1 124 | 43 | 5 266 |
| 1943... | 3 971 | 12 | 2 | 25 | 84 371 | 24 666 | 68 328 | 82 538 | 1 977 | 79 | 6 078 |
| 1944... | 3 657 | 13 | 3 | 19 | 82 014 | 15 787 | 76 784 | 75 879 | 1 789 | 75 | 6 996 |
| 1945... | 2 438 | 4 | - | 34 | 74 217 | 12 587 | 74 479 | 56 924 | 1 293 | 63 | 6 799 |
| 1946... | 2 263 | 19 | 6 | 10 | 46 324 | 6 294 | 56 773 | 46 184 | 1 706 | 78 | 11 053 |
| 1947... | 2 018 | 18 | 3 | 17 | 54 463 | 2 825 | 41 187 | 41 363 | 1 477 | 88 | 7 741 |
| 1948... | 1 430 | 14 | 3 | 13 | 41 827 | 1 753 | 30 755 | 33 011 | 1 311 | 77 | 5 094 |
| 1949... | 1 220 | 58 | 1 | 16 | 34 082 | 1 301 | 20 164 | 26 525 | 860 | 76 | 3 426 |
| 1950 ¹ .. | 1 148 | 13 | 3 | 3 | 34 702 | 840 | 11 010 | 21 328 | 679 | 48 | 2 415 |
| 1949.¹ | | | | | | | | | | | |
| Mars .. | 121 | - | - | - | 1 996 | 112 | 1 886 | 2 029 | 81 | 7 | 300 |
| April .. | 94 | 2 | - | 3 | 2 262 | 103 | 1 733 | 1 968 | 84 | 6 | 309 |
| Mai ... | 111 | 1 | - | 3 | 2 814 | 100 | 1 460 | 2 000 | 58 | 7 | 294 |
| Juni ... | 112 | 1 | - | - | 3 722 | 124 | 1 160 | 1 913 | 63 | 6 | 293 |
| Juli ... | 82 | 1 | - | - | 3 625 | 80 | 823 | 1 539 | 43 | 6 | 237 |
| Aug. ... | 102 | 3 | - | - | 3 978 | 103 | 1 409 | 2 271 | 55 | 2 | 355 |
| Sept. ... | 97 | 3 | - | 1 | 3 846 | 106 | 1 543 | 2 829 | 90 | 2 | 292 |
| Okt. ... | 87 | 1 | - | 6 | 2 851 | 107 | 1 953 | 2 941 | 83 | 6 | 293 |
| Nov. ... | 111 | 38 | - | - | 2 307 | 110 | 1 887 | 2 509 | 57 | 11 | 233 |
| Des. ... | 89 | 6 | - | 1 | 2 475 | 95 | 1 656 | 2 123 | 54 | 8 | 179 |
| 1950.¹ | | | | | | | | | | | |
| Jan. ... | 107 | 1 | - | - | 2 530 | 86 | 1 395 | 1 908 | 66 | 8 | 211 |
| Feb. ... | 100 | 2 | 1 | - | 2 136 | 74 | 1 262 | 1 684 | 69 | 2 | 179 |
| Mars .. | 127 | - | - | - | 2 312 | 69 | 937 | 1 527 | 62 | 2 | 204 |
| April .. | 127 | 1 | - | - | 2 401 | 67 | 937 | 1 478 | 55 | 4 | 201 |
| Mai ... | 117 | 1 | - | 3 | 2 991 | 66 | 754 | 1 522 | 48 | 4 | 226 |
| Juni ... | 96 | - | - | - | 4 042 | 63 | 637 | 1 452 | 59 | 8 | 223 |
| Juli ... | 75 | 1 | - | - | 3 400 | 50 | 461 | 1 216 | 41 | 2 | 204 |
| Aug. ... | 71 | 2 | 2 | - | 4 055 | 115 | 605 | 1 903 | 48 | 2 | 228 |
| Sept. ... | 88 | 2 | - | - | 3 820 | 102 | 873 | 2 285 | 63 | 4 | 229 |
| Okt. ... | 83 | 2 | - | - | 2 861 | 66 | 1 124 | 2 440 | 62 | 5 | 193 |
| Nov. ... | 85 | 1 | - | - | 2 251 | 40 | 1 037 | 2 142 | 52 | 5 | 181 |
| Des. ... | 72 | - | - | - | 1 903 | 42 | 988 | 1 771 | 54 | 2 | 136 |
| 1951.¹ | | | | | | | | | | | |
| Jan. ... | 88 | 2 | 1 | 7 | 2 099 | 48 | 997 | 1 506 | 57 | 3 | 179 |
| Feb. ... | 95 | 2 | - | - | 2 128 | 50 | 757 | 1 367 | 37 | 8 | 157 |
| Mars .. | 101 | 2 | - | 2 | 2 388 | 65 | 688 | 1 426 | 46 | 5 | 145 |
| April .. | 92 | 1 | - | 2 | 2 781 | 59 | 811 | 1 400 | 42 | 4 | 167 |
| Mai ... | 93 | - | - | 1 | 3 016 | 41 | 680 | 1 455 | 43 | 6 | 158 |
| Juni ... | 94 | 2 | - | 1 | 3 917 | 63 | 463 | 1 277 | 44 | 7 | 165 |
| Juli ... | .. | .. | .. | .. | .. | .. | .. | .. | .. | .. | .. |
| Aug. ... | .. | .. | .. | .. | .. | .. | .. | .. | .. | .. | .. |
| Sept. ... | .. | .. | .. | .. | .. | .. | .. | .. | .. | .. | .. |
| Okt. ... | .. | .. | .. | .. | .. | .. | .. | .. | .. | .. | .. |
| Nov. ... | .. | .. | .. | .. | .. | .. | .. | .. | .. | .. | .. |

¹ Foreløpige tall. ² Anmeldelsespliktig fra 1939. ³ Anmeldelsespliktig fra 1942.

1. Rheumatismus articular. acutus. 2. Malaria. 3. Febris undulans. 4. Weils sykdom. Icterus haemorrhagica. 5. Gastro-enteritis acuta. 6. Hepatitis epidemica. 7. Scabies. 8. Impetigo contagiosa. 9. Syphilis acquisita. 10. Syphilis congenita. 11. Gonorrhoea. Urethritis.

II. Sysselsetting og arbeidsløse.

4. Sysselsatte pliktige syketrygdede.

| | A I alt | | B Jordbr., skogbr., gartneri | C Fiske og fangst | D Sjøf. og annen transp. ¹ | E Indu- stri | F Bygg og anlegg | G Forret- nings- virks. | H Husarb. og ren- gjøring | I Off. adm. og annen tjen.virk. | J Uviss næring |
|-----------|-----------------------------|----------------------|------------------------------|---------------------|---------------------------------------|----------------------|---------------------|-------------------------|---------------------------|---------------------------------|--------------------|
| | a) Rela- tive tall 1949=100 | b) Ab- solutte tall | | | | | | | | | |
| 1948 | | | | | | | | | | | |
| Mars .. | 96.3 | 857 993 | 103 390 | 12 926 | 81 192 | 284 212 | 78 577 | 120 664 | 76 670 | 95 524 | 4 838 |
| April .. | 96.9 | 863 047 | 101 228 | 12 213 | 81 100 | 286 725 | 84 789 | 120 169 | 76 147 | 95 981 | 4 695 |
| Mai ... | 97.8 | 871 140 | 102 038 | 9 023 | 81 613 | 289 859 | 90 215 | 120 619 | 76 175 | 96 869 | 4 729 |
| Juni .. | 99.4 | 885 430 | 104 230 | 8 257 | 83 493 | 292 670 | 97 203 | 122 181 | 75 450 | 97 216 | 4 730 |
| Juli ... | 99.1 | 882 668 | 105 136 | 7 902 | 84 024 | 289 907 | 96 857 | 123 002 | 74 231 | 96 941 | 4 668 |
| August | 99.0 | 881 819 | 103 406 | 7 469 | 83 536 | 290 504 | 100 625 | 122 476 | 73 043 | 96 137 | 4 623 |
| Sept. ... | 99.0 | 881 822 | 101 642 | 7 735 | 82 882 | 292 161 | 102 575 | 121 247 | 72 566 | 96 429 | 4 585 |
| Okt. ... | 99.4 | 885 506 | 100 711 | 9 600 | 83 242 | 294 822 | 101 751 | 120 882 | 72 891 | 97 053 | 4 554 |
| Nov. ... | 99.9 | 889 716 | 105 903 | 9 888 | 83 078 | 296 057 | 96 604 | 121 694 | 74 361 | 97 608 | 4 523 |
| Des. ... | 98.1 | 874 026 | 104 622 | 9 441 | 82 857 | 292 880 | 87 730 | 121 628 | 73 548 | 96 866 | 4 454 |
| 1949. | | | | | | | | | | | |
| Jan. ... | 98.6 | 878 171 | 107 812 | 10 728 | 83 703 | 295 755 | 83 603 | 120 894 | 73 899 | 97 265 | 4 512 |
| Febr. ... | 99.8 | 889 002 | 109 794 | 12 612 | 84 530 | 299 617 | 83 589 | 121 538 | 74 953 | 97 820 | 4 549 |
| Mars .. | 99.4 | 885 117 | 106 031 | 12 206 | 84 981 | 300 033 | 84 070 | 121 375 | 74 203 | 97 675 | 4 543 |
| April .. | 98.1 | 873 442 | 97 040 | 11 164 | 84 967 | 298 066 | 86 899 | 120 536 | 72 996 | 97 612 | 4 162 |
| Mai ... | 99.3 | 884 336 | 97 828 | 7 911 | 86 138 | 300 364 | 95 275 | 121 291 | 72 840 | 98 513 | 4 176 |
| Juni .. | 100.7 | 896 818 | 98 465 | 6 568 | 87 710 | 302 902 | 103 072 | 123 096 | 71 732 | 99 062 | 4 211 |
| Juli ... | 100.5 | 895 433 | 98 680 | 6 833 | 88 808 | 298 406 | 104 798 | 124 591 | 70 345 | 98 766 | 4 206 |
| August | 100.6 | 896 059 | 96 953 | 6 655 | 88 542 | 298 429 | 109 888 | 123 922 | 69 532 | 97 909 | 4 229 |
| Sept. ... | 100.9 | 898 420 | 94 149 | 6 492 | 87 997 | 302 139 | 113 276 | 122 800 | 69 492 | 97 799 | 4 276 |
| Okt. ... | 101.0 | 899 256 | 90 589 | 9 436 | 87 459 | 303 903 | 112 035 | 122 923 | 70 318 | 98 369 | 4 224 |
| Nov. ... | 101.6 | 904 804 | 95 833 | 9 577 | 87 894 | 304 619 | 107 753 | 123 878 | 71 654 | 99 355 | 4 241 |
| Des. ... | 99.6 | 886 662 | 95 598 | 9 451 | 87 523 | 301 134 | 95 236 | 123 989 | 70 890 | 98 622 | 4 219 |
| 1950. | | | | | | | | | | | |
| Jan. ... | 99.9 | 890 139 | 99 938 | 11 150 | 88 193 | 301 757 | 90 647 | 123 138 | 71 634 | 99 309 | 4 373 |
| Febr. ... | 101.3 | 902 590 | 101 638 | 12 987 | 89 053 | 307 371 | 90 334 | 124 271 | 72 781 | 99 652 | 4 503 |
| Mars .. | 100.8 | 897 914 | 98 011 | 12 718 | 89 421 | 306 765 | 89 972 | 125 019 | 72 193 | 99 511 | 4 304 |
| April .. | 99.7 | 888 356 | 91 015 | 9 449 | 89 692 | 304 532 | 94 135 | 124 529 | 71 303 | 99 405 | 4 296 |
| Mai ... | 100.9 | 898 263 | 91 474 | 7 495 | 89 763 | 307 868 | 101 070 | 125 408 | 70 893 | 99 955 | 4 338 |
| Juni .. | 102.6 | 913 865 | 93 793 | 6 592 | 90 991 | 311 462 | 108 584 | 127 832 | 69 857 | 100 367 | 4 387 |
| Juli ... | 102.4 | 911 917 | 93 731 | 6 511 | 91 945 | 307 915 | 109 341 | 129 525 | 68 764 | 99 881 | 4 304 |
| August | 102.3 | 910 899 | 91 768 | 6 625 | 91 462 | 307 872 | 113 748 | 128 148 | 67 761 | 99 177 | 4 338 |
| Sept. ... | 102.4 | 912 166 | 90 876 | 7 991 | 91 103 | 310 375 | 114 678 | 126 442 | 67 657 | 98 837 | 4 207 |
| Okt. ... | 102.3 | 910 965 | 89 566 | 9 794 | 90 509 | 312 324 | 110 797 | 126 351 | 67 703 | 99 718 | 4 203 |
| Nov. ... | 102.6 | 913 430 | 94 607 | 9 722 | 90 541 | 313 697 | 103 916 | 127 148 | 68 910 | 100 700 | 4 189 |
| Des. ... | 100.4 | 893 785 | 93 234 | 9 211 | 89 939 | 309 806 | 91 117 | 127 414 | 68 385 | 100 498 | 4 181 |
| 1951. | | | | | | | | | | | |
| Jan. ... | 100.8 | 897 310 | 95 619 | 12 203 | 91 044 | 311 416 | 85 446 | 126 574 | 68 961 | 101 734 | 4 313 |
| Febr. ... | 101.8 | 906 957 | 95 510 | 14 419 | 92 057 | 316 099 | 84 655 | 127 357 | 69 922 | 102 552 | 4 386 |
| Mars .. | 101.2 | 901 057 | 92 636 | 14 285 | 91 824 | 312 979 | 83 280 | 127 996 | 69 885 | 103 855 | 4 317 |
| April ... | ² 100.3 | ³ 918 949 | ³ 88 580 | ³ 10 290 | ³ 93 225 | ³ 321 211 | ³ 87 348 | ³ 133 476 | ³ 69 116 | ³ 111 534 | ³ 4 169 |
| Mai ... | 101.9 | 934 780 | 89 720 | 9 783 | 94 045 | 327 533 | 93 268 | 134 378 | 68 382 | 113 510 | 4 161 |
| Juni .. | 104.2 | 955 701 | 92 961 | 9 369 | 95 716 | 332 750 | 102 298 | 136 985 | 67 427 | 113 979 | 4 216 |
| Juli ... | 104.5 | 958 443 | 94 374 | 9 028 | 96 301 | 329 797 | 105 102 | 139 462 | 66 450 | 113 702 | 4 227 |
| August | .. | .. | .. | .. | .. | .. | .. | .. | .. | .. | .. |
| Sept. ... | .. | .. | .. | .. | .. | .. | .. | .. | .. | .. | .. |
| Okt. ... | .. | .. | .. | .. | .. | .. | .. | .. | .. | .. | .. |
| Nov. ... | .. | .. | .. | .. | .. | .. | .. | .. | .. | .. | .. |

¹ Inklusive sjømenn i utenriksfart. ² Korrigert for øking av inntektsgrensen. ³ Øking av inntektsgrensen for pliktig syketrygd fra kr. 9 000 til kr. 15 000.

II. Sysselsetting og arbeidsløse.

| | 5. Arbeidsløse | | | | | | |
|--------------|------------------------------------|---------------------------------------|--------------------------|---|-------------------------------------|---|----------------------------|
| | A. Arbeidsløseprosent ¹ | B. Tallet på arbeidsløse ² | | C. I fagforbundene, pst. av medlemstallet | | | |
| | | a) I alt | b) Av dette i industrien | a) 10 fagforbund ^{3, 5} | b) Jern- og metallarbeiderforbundet | c) Bygningsarbeiderforbundet ⁵ | d) Skotøyarbeiderforbundet |
| 1929 | .. | .. | .. | 15.4 | 10.3 | 23.6 | 10.8 |
| 1932 | .. | .. | .. | 30.8 | 30.3 | 37.4 | 18.0 |
| 1937 | .. | .. | .. | 20.0 | 12.1 | 30.4 | 6.8 |
| 1938 | .. | .. | .. | 22.0 | 14.5 | 31.9 | 7.7 |
| 1939 | .. | .. | .. | 18.3 | 13.4 | 25.2 | 7.0 |
| 1940 | .. | .. | .. | 23.1 | 13.8 | 34.3 | 8.7 |
| 1941 | 2.7 | 19 181 | 5 168 | 11.4 | 5.3 | 17.5 | 8.0 |
| 1942 | 0.7 | 4 747 | 1 649 | .. | .. | .. | .. |
| 1943 | 0.1 | 437 | 104 | .. | .. | .. | .. |
| 1944 | - | 274 | 59 | .. | .. | .. | .. |
| 1945 | 1.6 | ⁴ 9 172 | ⁴ 1 566 | .. | 1.7 | .. | 2.1 |
| 1946 | 2.0 | ⁴ 12 246 | ⁴ 1 683 | 3.6 | 1.3 | 6.8 | 0.6 |
| 1947 | 1.2 | ⁴ 8 514 | ⁴ 1 001 | 3.1 | 1.1 | 6.4 | 0.1 |
| 1948 | 1.2 | 9 026 | 950 | 2.7 | 1.1 | 5.3 | 0.3 |
| 1949 | 1.0 | 7 715 | 851 | 2.2 | 1.7 | 3.7 | 0.1 |
| 1950 | .. | 8 972 | 1 233 | 2.7 | 2.4 | 3.9 | 0.2 |
| 1949. | | | | | | | |
| Aug. | 0.4 | 3 140 | 295 | 1.5 | 2.1 | 1.1 | - |
| Sept. | 0.6 | 4 645 | 445 | 2.2 | 2.5 | 2.6 | - |
| Okt. | 0.7 | 6 129 | 469 | 2.0 | 2.2 | 2.7 | - |
| Nov. | 1.0 | 8 525 | 820 | 2.2 | 2.2 | 2.9 | 0.2 |
| Des. | 1.6 | 12 039 | 1 241 | 3.4 | 3.1 | 4.8 | 0.6 |
| 1950. | | | | | | | |
| Jan. | 2.2 | 16 652 | 2 008 | 3.5 | 2.4 | 5.6 | 0.3 |
| Feb. | 2.0 | 15 686 | 2 064 | 3.7 | 2.3 | 6.1 | 0.5 |
| Mars | 1.9 | 14 933 | 2 526 | 3.7 | 2.9 | 5.5 | 0.3 |
| April | 1.4 | 10 627 | 2 269 | 3.1 | 2.3 | 4.9 | 0.2 |
| Mai | 0.6 | 4 945 | 535 | 2.3 | 2.1 | 3.2 | 0.1 |
| Juni | 0.3 | 2 823 | 353 | 1.9 | 1.8 | 2.7 | 0.3 |
| Juli | 0.3 | 2 354 | 332 | 1.9 | .. | 2.3 | 0.2 |
| Aug. | 0.5 | 3 846 | 738 | 2.1 | 2.3 | 2.7 | 0.3 |
| Sept. | 0.6 | 4 806 | 425 | 2.2 | 2.8 | 2.5 | 0.2 |
| Okt. | 0.8 | 6 556 | 697 | 1.9 | 2.0 | 2.5 | 0.1 |
| Nov. | .. | 9 867 | 939 | 2.4 | 2.4 | 3.3 | 0.1 |
| Des. | .. | 14 565 | 1 908 | 3.7 | 3.5 | 5.3 | 0.1 |
| 1951. | | | | | | | |
| Jan. | .. | 21 227 | 2 554 | 5.5 | 2.1 | 11.2 | 0.2 |
| Feb. | .. | 20 951 | 2 630 | 5.9 | 2.5 | 12.2 | 0.3 |
| Mars | .. | 22 524 | 4 284 | 6.0 | 3.0 | 11.2 | 0.6 |
| April | .. | 17 034 | 3 194 | .. | 2.4 | .. | 0.7 |
| Mai | .. | 6 386 | 685 | .. | 1.9 | .. | 0.7 |
| Juni | .. | 3 515 | 305 | .. | .. | .. | .. |
| Juli | .. | 2 478 | 317 | .. | .. | .. | .. |
| Aug. | .. | .. | .. | .. | .. | .. | .. |
| Sept. | .. | .. | .. | .. | .. | .. | .. |
| Okt. | .. | .. | .. | .. | .. | .. | .. |
| Nov. | .. | .. | .. | .. | .. | .. | .. |

¹ Arbeidsløse i pst. av helt arbeidsløse + sysselsatte arbeidsløsetryggede. ² Helt arbeidsløse ved arbeidskontorene ved månedens utgang. Årstillene er gjennomsnitt av månedstill. ³ Bygningsarbeiderforbundet, Treindustriarbeiderforbundet, Høvleriarbeiderforbundet, Murerforbundet, Baker- og konditorforbundet, Jern- og metallarbeiderforbundet Formerforbundet, Skotøyarbeiderforbundet, Centralforeningen for boktrykkere og Bokbinder- og kartonnasjarbeiderforbundet, ⁴ Finnmark og evakuerte kommuner i Troms er ikke med. ⁵ Fra 1. juli 1949 er Bygningsarbeiderforbundet og Høvleriarbeiderforbundet gått sammen i ett forbund, Bygningsindustriarbeiderforbundet. Oppgavene vil altså heretter omfatte 9 forbund.

III. Jordbruksproduksjon.

| | 6. Tallet på kontrollerte slakt ¹ | | | | | | |
|-------------------------|--|------------|----------------------|----------------------|------------|---------------|---------------|
| | A. Storfe | B. Hest | C. Svin | D. Sau | E. Geit | F. Spekalv | G. Gjøkalv |
| 1938 | 173 684 | 4 782 | 337 317 | 340 046 | 17 559 | 179 649 | 51 344 |
| 1939 | 197 045 | 5 779 | 320 164 | 354 820 | 15 719 | 205 664 | 55 491 |
| 1940 | 225 578 | 9 657 | 211 103 | 248 106 | 14 475 | 192 238 | 42 627 |
| 1941 | 71 574 | 5 149 | 48 181 | 47 004 | 5 020 | 59 154 | 5 713 |
| 1942 | 77 794 | 5 757 | 18 782 | 51 494 | 3 433 | 88 794 | 4 000 |
| 1943 | 64 453 | 5 224 | 5 087 | 43 514 | 3 292 | 103 525 | 8 014 |
| 1944 | 47 752 | 4 910 | 7 736 | 66 637 | 2 612 | 112 357 | 6 352 |
| 1945 | 54 656 | 13 564 | 11 068 | 102 626 | 5 000 | 105 024 | 3 272 |
| 1946 | 126 747 | 16 986 | 28 421 | 219 266 | 17 905 | 170 533 | 7 780 |
| 1947 | 164 844 | 12 991 | 86 449 | 273 368 | 20 880 | 193 789 | 9 402 |
| 1948 | 109 819 | 5 610 | 55 351 | 180 381 | 13 572 | 167 673 | 7 231 |
| 1949 | 126 596 | 6 516 | ² 202 773 | ³ 356 431 | 20 352 | 180 134 | 8 333 |
| 1950 | 163 276 | 5 320 | 476 691 | 304 475 | 23 099 | 171 167 | 10 328 |
| Jan.—juni | | | | | | | |
| 1950 | 69 528 | 1 697 | 289 741 | 19 051 | 11 635 | 119 196 | 3 666 |
| 1951 | 97 154 | 2 131 | 158 906 | 21 933 | 12 391 | 116 193 | 8 477 |
| 1949. | | | | | | | |
| Juli | 3 493 | 135 | 12 748 | 515 | 70 | 7 376 | 366 |
| Aug. | 5 955 | 209 | 14 386 | 31 397 | 418 | 5 797 | 384 |
| Sept. | 18 266 | 360 | 16 554 | 51 579 | 1 450 | 7 914 | 1 689 |
| Okt. | 15 863 | 2 049 | 20 660 | 120 888 | 4 023 | 13 407 | 1 951 |
| Nov. | 17 314 | 1 743 | 29 292 | 70 588 | 5 163 | 13 269 | 749 |
| Des. | 19 504 | 761 | 39 384 | 10 756 | 1 886 | 9 849 | 438 |
| 1950. | | | | | | | |
| Jan. | 11 878 | 446 | 40 627 | 7 993 | 2 529 | 18 768 | 457 |
| Feb. | 8 471 | 329 | 40 213 | 3 515 | 2 732 | 17 004 | 388 |
| Mars | 11 725 | 257 | 75 372 | 2 464 | 2 846 | 28 769 | 592 |
| April | 10 392 | 206 | 48 315 | 1 764 | 2 286 | 26 578 | 670 |
| Mai. | 12 879 | 217 | 44 382 | 1 818 | 878 | 16 547 | 736 |
| Juni | 14 183 | 242 | 40 832 | 1 497 | 364 | 11 530 | 823 |
| Juli | 3 787 | 153 | 23 903 | 723 | 197 | 6 788 | 397 |
| Aug. | 6 981 | 167 | 25 887 | 24 923 | 653 | 5 054 | 480 |
| Sept. | 19 989 | 346 | 26 822 | 49 597 | 1 758 | 6 499 | 2 031 |
| Okt. | 23 703 | 1 121 | 35 347 | 141 463 | 3 873 | 11 096 | 2 453 |
| Nov. | 18 665 | 1 285 | 39 551 | 58 946 | 3 738 | 12 721 | 757 |
| Des. | 20 623 | 551 | 35 440 | 9 772 | 1 245 | 9 813 | 544 |
| 1951. | | | | | | | |
| Jan. | 16 993 | 437 | 31 455 | 9 792 | 3 263 | 18 244 | 784 |
| Feb. | 13 291 | 357 | 27 281 | 4 568 | 3 171 | 17 590 | 895 |
| Mars | 12 362 | 284 | 25 696 | 2 091 | 2 859 | 25 989 | 1 098 |
| April | 15 880 | 364 | 26 494 | 2 100 | 2 358 | 27 131 | 1 497 |
| Mai. | 14 167 | 239 | 24 066 | 1 480 | 444 | 14 366 | 1 791 |
| Juni ⁴ | 24 461 | 450 | 23 914 | 1 902 | 296 | 12 873 | 2 412 |
| Juli | .. | .. | .. | .. | .. | .. | .. |
| Aug. | .. | .. | .. | .. | .. | .. | .. |
| Sept. | .. | .. | .. | .. | .. | .. | .. |
| Okt. | .. | .. | .. | .. | .. | .. | .. |
| Nov. | .. | .. | .. | .. | .. | .. | .. |

¹ Årsummene er Veterinærvesenets årsoppgaver og stemmer ikke alltid helt med summen av Byråets månedstall. ² Herav 5 163 innførte. ³ Herav 59 774 innførte. ⁴ Herav innført fra Danmark 1 127 storfe, 157 svin, 51 sau, 9 spekalv, 105 gjøkalv.

III. Jordbruksproduksjon.

| | 7 a. Meieridriften i juli måned 1951. | | | | | | | | |
|---------------------------|---------------------------------------|---------------------------------|---------|---------------------------------|---------------------------------|------------------------------|----------------------|------------------------------|-----|
| | Juli 1951 | | | | Januar—juli 1951 | | | | |
| | I alt | I forhold til juli ¹ | | | I alt | I forhold til jan.—juli 1950 | | | |
| | | Kg | Pst. | Pst. | | Tonn | Pst. | | |
| Innveid mjølkemengde ... | 103 236 498 | 109 | 169 | 639 740 | 102 | | | | |
| Tilbakelevert skum. mjølk | 33 846 762 | 123 | 144 | 173 152 | 105 | | | | |
| Tilbakelevert myse | 7 133 567 | 154 | 248 | 30 871 | 139 | | | | |
| | Produksjon juli 1951 | | | På lager ² juli 1951 | | | Prod. jan.—juli 1951 | | |
| | I alt | I forhold til juli ¹ | | I alt | I forhold til juli ¹ | | I alt | I forhold til jan.—juli 1950 | |
| | | 1950 | 1937/39 | | 1950 | 1937/39 | | | |
| | Kg | Pst. | Pst. | Kg | Pst. | Pst. | Tonn | Pst. | |
| Smør | 1 604 768 | 111 | 115 | 211 191 | 103 | — | 7 914 | 99 | |
| Sveitserost | 14 882 | 124 | 30 | 67 504 | 118 | 21 | 91 | 114 | |
| Edamer-ost | 38 027 | 247 | 92 | 114 891 | 254 | 147 | 165 | 185 | |
| Gauda-ost | { Helfeit | — | — | — | — | — | — | — | |
| | { Halvfeit | 1 283 556 | 128 | 282 | 2 538 423 | 131 | 167 | 5 973 | 113 |
| Nøkkel-ost | { Helfeit | 29 942 | 90 | 53 | 64 154 | 58 | 24 | 189 | 38 |
| | { Halvfeit | 222 999 | 167 | — | 544 435 | 184 | 583 | 806 | 195 |
| Normannaost | { Helfeit | 157 003 | 79 | 168 | 456 408 | 81 | 110 | 1 265 | 80 |
| | { Kv.feit | 61 641 | 130 | 121 | 78 347 | 112 | 41 | 412 | 124 |
| | { Mager | 7 206 | 48 | 15 | 19 266 | 48 | 12 | 82 | 54 |
| Pultost | 62 843 | 107 | — | 110 011 | 122 | — | 410 | 137 | |
| Kjernemjølksost | 55 311 | 192 | 164 | 144 984 | 140 | 153 | 575 | 155 | |
| Gammalost | 901 | 162 | — | 189 | 79 | — | 65 | 232 | |
| Andre oste-sorter | { Helfeit | 14 446 | 100 | 227 | 16 021 | 118 | 199 | 180 | 80 |
| | { Halvfeit | 8 080 | 131 | 84 | 23 436 | 215 | 35 | 70 | 368 |
| | { Mager | 22 547 | 433 | — | 2 467 | 354 | — | 158 | 121 |
| Sum hvit ost.... | 1 981 366 | 125 | 221 | 4 180 689 | 125 | 130 | 10 456 | 110 | |
| Reveost..... | 900 | 66 | — | — | — | — | 11 | 367 | |
| Kasein..... | 387 195 | 126 | 164 | — | — | — | 2 238 | 94 | |
| Geitmysost | { Ekte | 98 539 | 102 | 183 | 68 806 | 152 | 195 | 305 | 86 |
| | { Blandet | 614 845 | 117 | 153 | 182 827 | 102 | 149 | 4 144 | 111 |
| Fløte-mysost | { Helfeit | 565 267 | 458 | 798 | 143 842 | 257 | 671 | 2 562 | 557 |
| | { Halvfeit | 128 377 | 62 | — | 30 056 | 26 | — | 1 582 | 52 |
| Mysost | 11 705 | 128 | 11 | 1 531 | 71 | 6 | 91 | 103 | |
| Prim | { For salg | 6 879 | 78 | 20 | 1 758 | 131 | 23 | 247 | 91 |
| | { For oppkoking | 2 486 | 19 | 32 | 3 977 | 16 | 9 | 12 | 250 |
| Sum brun ost ... | 1 428 098 | 145 | 207 | 432 797 | 102 | 165 | 8 943 | 112 | |

¹ Beregnet for alle meierier og ysterier som gir oppgave.

² Omfatter bare meierienes egne beholdninger ved utgangen av måneden.

Opgaven omfatter 264 meierier og ysterier med selvstendig drift. (Underavdelinger og mottakerstasjoner er tatt med i vedkommende sentralmeieris rapport.)

III. Jordbruksproduksjon.

| | 7b. Meieridrift. ¹ | | | | | | 8. Omsetn. av kraftfôr til grossist. ² | | | |
|-----------------------|-------------------------------|--|------------------|----------|-------------|--------|---|--------------------|-------------------|--------------------|
| | A. Innveid mjølk | B. Tilbake- levert skummet mjølk | C. Produksjon av | | | | A. Eggehviterikt | | B. Kullhydratrikt | |
| | | | a) | b) | c) | d) | a) | b) | a) | b) |
| | | | Smør | Hvit ost | Brun ost | Kasein | Innfort | Norsk ³ | Innfort | Norsk ³ |
| Tonn | | | | | | Tonn | | | | |
| 1929..... | 408 900 | 41 618 | 3 768 | 7 596 | 6 293 | 1 420 | .. | .. | .. | .. |
| 1932..... | 483 169 | 131 135 | 7 882 | 9 093 | 5 919 | 891 | .. | .. | .. | .. |
| 1937..... | 636 306 | 179 634 | 12 118 | 10 580 | 7 658 | 3 206 | 88 905 | 72 536 | 224 181 | 111 539 |
| 1938..... | 710 217 | 225 380 | 14 521 | 10 836 | 7 805 | 3 506 | 94 646 | 85 535 | 241 399 | 92 214 |
| 1939..... | 792 621 | 307 864 | 17 589 | 10 604 | 7 799 | 2 598 | 96 513 | 87 017 | 245 925 | 101 034 |
| 1940..... | 653 052 | 203 432 | 13 435 | 8 717 | 6 376 | 1 829 | 48 621 | 46 189 | 99 191 | 44 777 |
| 1941..... | 524 757 | 59 853 | 8 424 | 7 162 | 6 486 | 910 | 547 | 52 181 | 47 252 | 24 125 |
| 1942..... | 424 989 | 40 074 | 11 252 | 4 865 | 4 914 | 364 | - | 50 274 | 4 574 | 21 597 |
| 1943..... | 375 509 | 30 668 | 8 959 | 2 982 | 3 178 | 591 | 14 640 | 28 964 | 7 459 | 40 202 |
| 1944..... | 337 772 | 27 651 | 7 072 | 1 923 | 1 905 | 251 | 13 557 | 10 619 | 6 216 | 27 627 |
| 1945..... | 341 892 | 34 460 | 4 107 | 1 917 | 1 937 | 310 | 21 605 | 60 360 | 39 442 | 38 163 |
| 1946..... | 567 610 | 75 989 | 6 393 | 4 562 | 5 021 | 1 243 | 14 554 | 69 147 | 93 578 | 75 988 |
| 1947..... | 647 352 | 94 731 | 7 949 | 5 797 | 5 892 | 1 483 | 63 080 | 84 810 | 138 139 | 47 771 |
| 1948..... | 734 076 | 97 435 | 8 881 | 7 087 | 6 847 | 2 073 | 26 035 | 135 370 | 206 383 | 46 458 |
| 1949..... | 890 569 | 171 341 | 10 716 | 11 245 | 10 040 | 3 297 | 31 720 | 119 185 | 190 281 | 56 425 |
| 1950..... | .. | .. | .. | .. | .. | .. | 75 877 | 114 960 | 241 794 | 57 514 |
| Jan—juli ⁴ | | | | | | | | | | |
| 1950..... | 624 712 | 165 139 | 8 011 | 9 535 | 7 974 | 2 375 | 55 788 | 89 650 | 147 253 | 34 262 |
| 1951..... | 639 740 | 173 152 | 7 914 | 10 456 | 8 943 | 2 238 | - | 66 994 | 81 165 | 36 895 |
| 1949. | | | | | | | | | | |
| Sept..... | 69 433 | 13 494 | 699 | 824 | 677 | 91 | 2 244 | 6 237 | 17 640 | 5 496 |
| Okt..... | 63 435 | 11 898 | 509 | 652 | 556 | 78 | 7 325 | 5 301 | 15 498 | 6 173 |
| Nov..... | 60 376 | 12 120 | 474 | 553 | 555 | 96 | 1 213 | 6 321 | 13 856 | 5 912 |
| Des..... | 65 463 | 13 713 | 446 | 659 | 663 | 201 | 3 199 | 8 898 | 18 419 | 5 850 |
| 1950. | | | | | | | | | | |
| Jan..... | 70 888 | 15 876 | 652 | 864 | 917 | 221 | 15 177 | 7 200 | 24 918 | 6 646 |
| Feb..... | 69 027 | 15 679 | 607 | 753 | 897 | 296 | 5 845 | 29 423 | 11 186 | 5 538 |
| Mars..... | 85 259 | 19 897 | 903 | 1 165 | 1 228 | 344 | 7 206 | 26 287 | 27 439 | 7 130 |
| April..... | 91 597 | 25 512 | 1 148 | 1 514 | 1 218 | 371 | 157 | 12 293 | 22 334 | 5 388 |
| Mai..... | 106 125 | 30 512 | 1 547 | 1 735 | 1 362 | 401 | 5 637 | 7 465 | 25 927 | 5 189 |
| Juni..... | 106 628 | 30 025 | 1 710 | 1 924 | 1 369 | 435 | 21 766 | 6 982 | 35 449 | 4 371 |
| Juli..... | 95 188 | 27 639 | 1 444 | 1 580 | 983 | 307 | 6 558 | 2 206 | 18 214 | 3 654 |
| Aug..... | 86 924 | 22 536 | 1 109 | 1 371 | 791 | 231 | 3 354 | 4 468 | 25 064 | 3 836 |
| Sept..... | 76 746 | 19 154 | 941 | 1 244 | 692 | 185 | 1 640 | 4 168 | 7 968 | 3 905 |
| Okt..... | 65 136 | 14 850 | 586 | 778 | 598 | 120 | 4 040 | 6 153 | 19 831 | 4 266 |
| Nov..... | 60 186 | 13 695 | 516 | 605 | 574 | 102 | 2 514 | 3 741 | 5 731 | 4 347 |
| Des..... | 63 750 | 14 682 | 392 | 645 | 673 | 209 | 1 984 | 4 576 | 17 732 | 3 244 |
| 1951. | | | | | | | | | | |
| Jan..... | 71 868 | 17 111 | 650 | 917 | 946 | 218 | - | 5 756 | 26 530 | 4 976 |
| Feb..... | 70 387 | 16 565 | 604 | 849 | 970 | 226 | - | 10 904 | 6 286 | 4 466 |
| Mars..... | 82 427 | 21 331 | 846 | 1 186 | 1 188 | 318 | - | 20 709 | 11 068 | 3 969 |
| April..... | 97 246 | 25 306 | 1 208 | 1 674 | 1 433 | 326 | - | 13 649 | 14 670 | 7 986 |
| Mai..... | 105 059 | 29 160 | 1 374 | 1 830 | 1 470 | 377 | - | 8 316 | 8 690 | 8 398 |
| Juni..... | 109 518 | 29 832 | 1 627 | 2 017 | 1 508 | 386 | - | 7 660 | 13 921 | 7 100 |
| Juli..... | 103 236 | 33 847 | 1 605 | 1 981 | 1 428 | 387 | .. | .. | .. | .. |
| Aug..... | .. | .. | .. | .. | .. | .. | .. | .. | .. | .. |
| Sept..... | .. | .. | .. | .. | .. | .. | .. | .. | .. | .. |
| Okt..... | .. | .. | .. | .. | .. | .. | .. | .. | .. | .. |
| Nov..... | .. | .. | .. | .. | .. | .. | .. | .. | .. | .. |

¹ Månedstallene omfatter alle meierier og ysterier som gir rapporter og svarer til ca. 99 pst. av innveid mjølkemengde ved meieriene. ² Tallene for 1950 er foreløpige. ³ Omfatter også norsk produksjon av innførte råstoffer. ⁴ Januar—juni for omsetning av kraftfôr.

IV. Fiskeri.

9. Oppfisket mengde.

| | 9. Oppfisket mengde. | | | | | | | | | | | | |
|--------------|------------------------|-------------|----------|---------------------|---------------|--------------------------|-----------|--------------|-----------------|--------|------------------|------------------------|-------------|
| | A. Skrei og loddetorsk | | | | B. Vintersild | | | | | | | C. Feitsild og småsild | D. Brisling |
| | a) Sloyd fisk | b) Av dette | | | a) I alt | b) Av dette ¹ | | | | | | | |
| | | 1) Saltet | 2) Hengt | 3) Fersk og hermet. | | 1) Fersk eksport | 2) Saltet | 3) Hermetikk | 4) Olje og mjøl | 5) Agn | 6) Fersk innenl. | | |
| 1000 tonn | | | | 1000 hl | | | | | | | | | |
| 1929 | 230 | 135 | 90 | 5 | 3 435 | 1 008 | 846 | 95 | 1 199 | 51 | 68 | 2 179 | 211 |
| 1932 | 167 | 79 | 81 | 7 | 3 648 | 535 | 554 | 61 | 2 083 | 48 | 71 | 1 964 | 134 |
| 1937 | 160 | 80 | 71 | 9 | 3 430 | 785 | 629 | 145 | 1 600 | 73 | 137 | 1 532 | 91 |
| 1938 | 162 | 86 | 69 | 7 | 5 338 | 880 | 283 | 116 | 3 820 | 85 | 132 | 1 404 | 149 |
| 1939 | 211 | 118 | 86 | 7 | 4 435 | 1 022 | 332 | 99 | 2 657 | 94 | 153 | 1 597 | 64 |
| 1940 | ² 158 | 73 | 47 | 33 | 4 400 | 638 | 387 | 93 | 3 108 | 70 | 88 | 3 461 | 147 |
| 1941 | 139 | 52 | 43 | 44 | 2 306 | 454 | 599 | 86 | 1 039 | 36 | 92 | 3 103 | 48 |
| 1942 | 117 | 39 | 23 | 55 | 2 725 | 560 | 639 | 140 | 1 208 | 47 | 131 | 2 122 | 156 |
| 1943 | 92 | 13 | 10 | 69 | 2 456 | 525 | 539 | 154 | 1 033 | 41 | 164 | 1 659 | 124 |
| 1944 | 119 | 29 | 14 | 76 | 3 227 | 652 | 874 | 210 | 1 172 | 81 | 238 | 889 | 82 |
| 1945 | 97 | 25 | 19 | 53 | 3 759 | 467 | 742 | 168 | 2 030 | 51 | 301 | 1 651 | 74 |
| 1946 | 185 | 105 | 51 | 29 | 3 846 | 571 | 811 | 186 | 2 102 | 81 | 95 | 999 | 129 |
| 1947 | 229 | 129 | 60 | 40 | 5 315 | 1 021 | 1 108 | 184 | 2 832 | 104 | 66 | 725 | 90 |
| 1948 | 134 | 70 | 24 | 40 | 8 813 | 1 351 | 1 271 | 192 | 5 802 | 116 | 81 | 1 137 | 86 |
| 1949 | 113 | 44 | 23 | 46 | 6 102 | 1 298 | 1 353 | 145 | 3 168 | 85 | 53 | 1 321 | 111 |
| 1950 | 129 | 65 | 48 | 16 | 8 294 | 608 | 644 | 108 | 6 820 | 74 | 40 | 1 067 | 66 |
| 1949. | | | | | | | | | | | | | |
| Aug. | - | - | - | - | - | - | - | - | - | - | - | 97 | 1 |
| Sept. | - | - | - | - | - | - | - | - | - | - | - | 36 | 2 |
| Okt. | - | - | - | - | - | - | - | - | - | - | - | 119 | 10 |
| Nov. | - | - | - | - | - | - | - | - | - | - | - | 367 | 4 |
| Des. | - | - | - | - | - | - | - | - | - | - | - | 164 | 3 |
| 1950. | | | | | | | | | | | | | |
| Jan. | 6 | 4 | - | 2 | 2 270 | 110 | 227 | 8 | 1 868 | 42 | 15 | 51 | - |
| Feb. | 25 | 8 | 2 | 5 | 4 137 | 304 | 331 | 79 | 3 381 | 23 | 19 | 10 | - |
| Mars | 67 | 17 | 24 | 6 | 1 878 | 187 | 86 | 21 | 1 569 | 9 | 6 | - | - |
| April | 20 | 34 | 14 | 2 | 9 | 7 | - | - | 2 | - | - | 10 | - |
| Mai | 10 | 2 | 7 | 1 | - | - | - | - | - | - | - | 77 | - |
| Juni | 1 | - | 1 | - | - | - | - | - | - | - | - | 51 | 38 |
| Juli | - | - | - | - | - | - | - | - | - | - | - | 61 | 5 |
| Aug. | - | - | - | - | - | - | - | - | - | - | - | 124 | 5 |
| Sept. | - | - | - | - | - | - | - | - | - | - | - | 118 | 7 |
| Okt. | - | - | - | - | - | - | - | - | - | - | - | 118 | 5 |
| Nov. | - | - | - | - | - | - | - | - | - | - | - | 260 | 6 |
| Des. | - | - | - | - | - | - | - | - | - | - | - | 187 | - |
| 1951. | | | | | | | | | | | | | |
| Jan. | 6 | 3 | 1 | 2 | 2 600 | 218 | 224 | 22 | 2 078 | 28 | 30 | 66 | - |
| Feb. | 21 | 14 | 3 | 4 | 5 950 | 407 | 648 | 123 | 4 712 | 39 | 21 | 93 | - |
| Mars | 91 | 51 | 33 | 7 | 998 | 170 | 11 | 32 | 760 | 15 | 10 | 34 | - |
| April | 37 | 15 | 17 | 5 | - | - | - | - | - | - | - | 75 | - |
| Mai | 12 | 3 | 9 | - | - | - | - | - | - | - | - | 295 | - |
| Juni | 2 | - | 1 | 1 | - | - | - | - | - | - | - | 320 | 45 |
| Juli | - | - | - | - | - | - | - | - | - | - | - | 329 | 40 |
| Aug. | .. | .. | .. | .. | .. | .. | .. | .. | .. | .. | .. | .. | .. |
| Sept. | .. | .. | .. | .. | .. | .. | .. | .. | .. | .. | .. | .. | .. |
| Okt. | .. | .. | .. | .. | .. | .. | .. | .. | .. | .. | .. | .. | .. |
| Nov. | .. | .. | .. | .. | .. | .. | .. | .. | .. | .. | .. | .. | .. |

¹ For årene før 1941 har en ikke helt fullstendige oppgaver over fangstens fordeling etter anvendelse. ² Av dette 5 til fiskemjøl.

V. Industriproduksjon.

| 10. Produksjonsindeks. ^{1,2} 1938 = 100 | | | | | | | | | | | | |
|--|-----------------|----------------------------|-----------------------|---|--------------------|--------------------|--|---------------------------------------|---|-------|-------|----------------------------------|
| A. | B. Av dette: | | | | | | | | | C. | D. | |
| | Hele industrien | a) Malm og metallutvinning | b) Hermetikkfabrikker | c) Annen nærings- og nytelsesmiddelindustri | d) Tekstilindustri | e) Skotøyfabrikker | f) Tre-masse-, cellulose- og papirindustri | g) Kjemisk og elektrokjemisk industri | h) Jern- og metallindustri ² | | | i) Andre industrier ³ |
| 1937..... | 100.3 | 87.8 | 118.7 | 96.3 | 115.3 | 106.2 | 125.9 | 87.6 | 93.7 | 106.5 | 102.0 | 99.6 |
| 1938..... | 100.0 | 100.0 | 100.0 | 100.0 | 100.0 | 100.0 | 100.0 | 100.0 | 100.0 | 100.0 | 100.0 | 100.0 |
| 1939..... | 106.6 | 102.6 | 95.9 | 105.9 | 114.1 | 111.5 | 110.5 | 106.7 | 107.1 | 104.4 | 103.3 | 108.1 |
| 1940..... | 94.6 | 69.7 | 85.1 | 110.3 | 94.1 | 114.4 | 75.5 | 80.1 | 107.6 | 94.6 | 74.7 | 103.9 |
| 1941..... | 94.6 | 57.8 | 77.6 | 108.5 | 73.8 | 80.9 | 78.2 | 76.7 | 122.6 | 91.3 | 74.3 | 104.1 |
| 1942..... | 83.0 | 52.2 | 65.0 | 86.7 | 68.7 | 58.9 | 59.5 | 71.2 | 115.8 | 77.0 | 61.5 | 93.4 |
| 1943..... | 81.3 | 57.7 | 64.8 | 82.9 | 72.1 | 69.8 | 53.9 | 72.2 | 112.8 | 71.4 | 61.4 | 90.8 |
| 1944..... | 76.1 | 53.2 | 67.9 | 78.5 | 68.3 | 78.2 | 43.3 | 67.1 | 105.1 | 69.6 | 54.4 | 86.6 |
| 1945..... | 68.9 | 19.8 | 70.9 | 81.0 | 61.5 | 71.7 | 38.3 | 77.0 | 102.0 | 53.8 | 44.5 | 80.7 |
| 1946..... | 100.4 | 52.3 | 75.7 | 114.1 | 85.8 | 94.7 | 65.9 | 93.7 | 139.3 | 86.7 | 68.4 | 115.7 |
| 1947..... | 115.0 | 70.3 | 97.1 | 116.8 | 107.7 | 99.4 | 86.0 | 97.7 | 159.9 | 102.6 | 82.0 | 130.9 |
| 1948..... | 124.9 | 78.9 | 105.5 | 118.6 | 121.5 | 107.3 | 98.5 | 99.0 | 167.7 | 122.7 | 92.3 | 140.6 |
| 1949..... | 132.0 | 96.2 | 105.3 | 126.4 | 129.3 | 107.2 | 107.5 | 132.1 | 158.2 | 136.3 | 109.6 | 142.8 |
| 1950..... | 141.4 | 106.1 | 94.1 | 130.8 | 138.9 | 111.7 | 116.3 | 168.5 | 160.0 | 149.9 | 126.1 | 148.8 |
| Jan.-juli | | | | | | | | | | | | |
| 1950..... | 139.2 | 100.9 | 99.6 | 131.8 | 134.2 | 107.9 | 113.9 | 168.0 | 155.9 | 149.8 | 126.5 | 145.3 |
| 1951..... | 148.2 | 111.7 | 147.1 | 133.8 | 152.7 | 113.6 | 120.8 | 171.5 | 161.4 | 165.7 | 139.4 | 152.4 |
| 1949. | | | | | | | | | | | | |
| Sept..... | 135.1 | 94.9 | 84.6 | 131.0 | 141.3 | 113.3 | 109.3 | 134.8 | 164.2 | 136.1 | 107.8 | 148.2 |
| Okt..... | 138.6 | 100.4 | 125.7 | 120.9 | 136.5 | 110.3 | 110.5 | 142.9 | 168.9 | 145.8 | 114.7 | 150.2 |
| Nov..... | 142.8 | 102.4 | 131.0 | 130.9 | 144.4 | 113.0 | 118.6 | 153.8 | 169.1 | 146.5 | 118.7 | 154.5 |
| Des..... | 133.4 | 94.8 | 82.2 | 132.4 | 129.1 | 105.6 | 115.2 | 147.7 | 159.7 | 128.6 | 113.0 | 143.2 |
| 1950. | | | | | | | | | | | | |
| Jan..... | 135.2 | 93.8 | 62.7 | 108.5 | 143.2 | 113.1 | 115.5 | 154.3 | 167.5 | 137.4 | 113.1 | 145.9 |
| Feb..... | 154.5 | 100.4 | 261.2 | 130.3 | 152.2 | 108.8 | 119.5 | 166.4 | 169.9 | 189.2 | 154.1 | 154.5 |
| Mars..... | 150.7 | 97.7 | 64.0 | 134.7 | 154.1 | 121.1 | 121.7 | 163.1 | 170.7 | 182.5 | 136.5 | 157.4 |
| April..... | 143.1 | 107.1 | 6.2 | 130.0 | 142.4 | 117.6 | 109.8 | 190.0 | 167.7 | 146.5 | 123.8 | 152.3 |
| Mai..... | 151.4 | 117.0 | 104.6 | 150.3 | 146.7 | 124.1 | 117.0 | 189.3 | 169.9 | 152.8 | 131.6 | 160.9 |
| Juni..... | 145.6 | 103.2 | 138.5 | 145.6 | 145.4 | 130.4 | 118.0 | 160.3 | 163.1 | 153.8 | 120.8 | 157.5 |
| Juli..... | 94.1 | 87.0 | 60.1 | 123.2 | 55.6 | 40.0 | 96.0 | 152.7 | 82.3 | 86.6 | 105.7 | 88.5 |
| Aug..... | 134.1 | 105.2 | 46.3 | 140.0 | 136.1 | 113.3 | 105.0 | 156.9 | 147.4 | 140.5 | 114.0 | 143.8 |
| Sept..... | 142.4 | 107.9 | 66.5 | 120.4 | 147.5 | 116.8 | 116.9 | 159.5 | 165.2 | 157.0 | 119.8 | 153.4 |
| Okt..... | 148.6 | 112.0 | 89.5 | 127.9 | 154.7 | 122.3 | 122.4 | 168.1 | 174.4 | 157.0 | 126.0 | 159.7 |
| Nov..... | 149.5 | 120.0 | 141.4 | 124.3 | 151.1 | 118.8 | 129.1 | 175.5 | 172.0 | 151.9 | 134.2 | 156.8 |
| Des..... | 147.6 | 122.0 | 88.0 | 134.8 | 137.2 | 113.5 | 125.1 | 186.3 | 170.0 | 143.0 | 133.3 | 154.5 |
| 1951. | | | | | | | | | | | | |
| Jan..... | 147.0 | 118.4 | 85.6 | 113.5 | 160.7 | 122.5 | 122.6 | 172.7 | 166.5 | 162.3 | 135.1 | 152.7 |
| Feb..... | 165.6 | 105.5 | 363.7 | 121.4 | 166.6 | 127.9 | 124.3 | 172.7 | 175.5 | 222.1 | 173.8 | 161.5 |
| Mars..... | 152.1 | 115.5 | 93.7 | 130.6 | 163.3 | 115.2 | 112.5 | 178.1 | 167.8 | 179.6 | 140.4 | 157.7 |
| April..... | 151.8 | 105.6 | 13.4 | 136.0 | 168.9 | 133.9 | 123.1 | 169.4 | 175.5 | 170.8 | 128.3 | 163.2 |
| Mai..... | 161.8 | 125.8 | 153.9 | 159.8 | 164.5 | 120.5 | 130.6 | 189.7 | 182.8 | 159.9 | 143.2 | 170.8 |
| Juni..... | 153.2 | 109.6 | 170.8 | 143.8 | 171.4 | 132.7 | 127.0 | 162.1 | 168.5 | 166.6 | 133.4 | 162.7 |
| Juli..... | 106.0 | 101.5 | 148.9 | 131.3 | 73.2 | 42.3 | 105.6 | 155.6 | 93.4 | 98.5 | 121.9 | 98.3 |

¹ Beregnet for samme antall arbeidsdager i hver måned. ² Undersøkelser på grunnlag av produksjonsstatistikken for 1948 viser at de oppgaver jern- og metallindeksen bygger på, lå 6.45 % høyere enn produksjonsstatistikken oppgaver. Fra og med januar 1949 er derfor oppgavene til denne indeksen redusert 6.45 %. Samtidig er indekstallene korrigert oppover for enkelte andre bransjer som lå for lavt. De tall som er blitt berørt av denne korreksjonen er indekstallene for malm- og metallutvinning, tremasse-, cellulose- og papirindustri, hermetikkindustri og «andre industrier». På grunn av korreksjonen er indekstallene f.o.m. 1949 for de nevnte bransjer og for industrigruppene eksportindustri, hjemmeindustri, produksjonsmiddelindustri og konsumvareindustri ikke helt sammenliknbare med indekstallene for de nærmest foregående år. Virkningen på indekstallet for hele industrien er ubetydelig. For 1949 viser gjennomsnittet av den månedlige produksjonsindeks for hele industrien 132.0, mens den årlige produksjonsindeks, som bygger på et langt mer omfattende materiale, viser 137.7. ³ Omfatter jord- og steinindustri, olje- og fettindustri, gassverk, treindustri, lær- og gummiindustri og beklædningsindustri.

V. Industriproduksjon.

| | 10. Produksjindeks (forts.) 1938 = 100 | | | | | | 11. Elektrisitetsproduksjon. ¹ | | | | 12. Gassproduksjon |
|------------------------|--|-------------------|------------------|-----------------------|-------------------|------------------|---|---|-------------------|--|--------------------|
| | E. Produksjonsmiddelindustri | | | F. Konsumvareindustri | | | A. I alt | B. Ved elektrisitetsverk knyttet til | | | |
| | a) | b) | c) | a) | b) | c) | | a) Elektrokjemisk og elektrometallurgisk industri | b) Annen industri | c) Den alminnelige elektrisitetsforsyning ² | |
| | I alt | For eksportmarked | For hjemmemarked | I alt | For eksportmarked | For hjemmemarked | -Mill. kWh. | | | 1000 m | |
| 1937..... | 97.3 | 96.0 | 98.1 | 106.7 | 128.4 | 101.7 | 9 006 | 5 213 | 585 | 4 208 | 41 927 |
| 1938..... | 100.0 | 100.0 | 100.0 | 100.0 | 100.0 | 100.0 | 9 638 | 4 717 | 592 | 4 329 | 43 609 |
| 1939..... | 104.7 | 99.8 | 108.2 | 110.4 | 119.0 | 108.4 | 10 210 | 5 022 | 653 | 4 535 | 45 135 |
| 1940..... | 91.4 | 73.7 | 102.6 | 101.1 | 79.6 | 106.0 | 8 696 | 3 871 | 540 | 4 285 | 43 997 |
| 1941..... | 95.9 | 74.8 | 109.1 | 91.9 | 72.4 | 96.3 | 8 962 | 3 468 | 606 | 4 888 | 38 405 |
| 1942..... | 86.5 | 62.8 | 101.8 | 75.6 | 56.0 | 80.1 | 9 615 | 3 622 | 616 | 5 377 | 38 295 |
| 1943..... | 84.9 | 63.2 | 98.9 | 73.6 | 53.3 | 78.2 | 10 957 | 4 257 | 652 | 6 048 | 41 819 |
| 1944..... | 77.9 | 55.3 | 92.6 | 72.3 | 50.4 | 77.3 | 11 051 | 4 079 | 664 | 6 308 | 41 363 |
| 1945..... | 68.6 | 40.9 | 86.6 | 69.4 | 60.6 | 71.5 | 9 845 | 3 238 | 599 | 6 008 | 13 679 |
| 1946..... | 98.8 | 61.5 | 123.0 | 103.4 | 99.4 | 104.4 | 11 261 | 4 103 | 769 | 6 389 | 37 061 |
| 1947..... | 116.4 | 74.0 | 143.8 | 111.8 | 117.2 | 110.5 | 11 260 | 4 378 | 707 | 6 175 | 42 757 |
| 1948..... | 127.5 | 85.4 | 154.9 | 119.0 | 123.0 | 118.1 | 12 445 | 4 597 | 814 | 7 034 | 46 944 |
| 1949..... | 134.4 | 106.3 | 152.6 | 126.9 | 124.3 | 127.5 | 15 183 | 5 953 | 926 | 8 304 | 43 504 |
| 1950..... | 144.0 | 126.3 | 155.7 | 135.7 | 125.5 | 138.0 | 17 328 | 7 241 | 950 | 9 137 | 45 551 |
| Jan.-juli ³ | | | | | | | | | | | |
| 1950..... | 141.7 | 127.0 | 151.4 | 133.8 | 124.8 | 135.8 | 8 618 | 3 558 | 478 | 4 582 | 26 846 |
| 1951..... | 150.2 | 138.1 | 158.2 | 143.8 | 145.8 | 143.4 | 8 620 | 3 655 | 485 | 4 480 | 28 032 |
| 1949. | | | | | | | | | | | |
| Sept. | 137.0 | 104.7 | 158.0 | 130.7 | 121.7 | 132.9 | 1 178 | 501 | 73 | 604 | 2 878 |
| Okt. | 142.5 | 110.4 | 163.2 | 130.5 | 133.9 | 129.8 | 1 343 | 550 | 77 | 716 | 3 564 |
| Nov. | 145.3 | 114.4 | 165.2 | 137.5 | 137.5 | 137.5 | 1 415 | 542 | 84 | 789 | 3 930 |
| Des. | 134.9 | 111.6 | 150.0 | 130.1 | 119.0 | 132.7 | 1 514 | 577 | 89 | 848 | 4 813 |
| 1950. | | | | | | | | | | | |
| Jan. | 140.4 | 112.3 | 158.9 | 123.9 | 116.8 | 125.5 | 1 565 | 600 | 85 | 880 | 4 997 |
| Feb. | 158.3 | 149.3 | 164.2 | 146.2 | 175.9 | 139.5 | 1 425 | 558 | 78 | 789 | 4 467 |
| Mars | 155.5 | 140.1 | 165.6 | 140.3 | 120.7 | 144.7 | 1 555 | 624 | 88 | 843 | 4 757 |
| April | 149.0 | 130.6 | 161.2 | 130.3 | 94.5 | 138.3 | 1 409 | 606 | 75 | 728 | 3 802 |
| Mai | 152.5 | 132.7 | 165.4 | 149.0 | 127.0 | 154.0 | 1 374 | 603 | 77 | 694 | 3 365 |
| Juni | 143.8 | 117.1 | 161.1 | 149.3 | 137.7 | 151.8 | 1 290 | 567 | 75 | 648 | 3 007 |
| Juli | 92.4 | 106.7 | 83.2 | 97.6 | 101.2 | 96.7 | 1 185 | 559 | 68 | 558 | 2 451 |
| Aug. | 134.6 | 115.9 | 146.7 | 133.0 | 105.5 | 139.3 | 1 296 | 582 | 72 | 642 | 2 558 |
| Sept. | 146.2 | 120.3 | 163.0 | 134.3 | 117.8 | 138.1 | 1 407 | 592 | 78 | 737 | 3 025 |
| Okt. | 152.0 | 125.0 | 169.4 | 141.7 | 130.3 | 144.3 | 1 588 | 644 | 86 | 858 | 3 814 |
| Nov. | 152.8 | 131.2 | 166.9 | 142.3 | 147.7 | 140.9 | 1 598 | 643 | 86 | 869 | 4 381 |
| Des. | 151.0 | 133.8 | 162.2 | 140.4 | 130.9 | 142.5 | 1 636 | 663 | 82 | 891 | 4 927 |
| 1951. | | | | | | | | | | | |
| Jan. | 151.8 | 136.4 | 161.9 | 136.8 | 129.6 | 138.4 | 1 616 | 661 | 82 | 873 | 5 279 |
| Feb. | 169.1 | 165.7 | 171.4 | 157.9 | 210.1 | 145.9 | 1 424 | 583 | 78 | 763 | 4 696 |
| Mars | 156.4 | 144.0 | 164.4 | 143.0 | 124.7 | 147.2 | 1 503 | 632 | 75 | 796 | 4 847 |
| April | 154.8 | 132.1 | 169.4 | 145.6 | 111.7 | 153.4 | 1 361 | 608 | 82 | 671 | 4 588 |
| Mai | 162.4 | 140.8 | 176.5 | 160.5 | 154.4 | 161.9 | 1 382 | 597 | 87 | 698 | 3 428 |
| Juni | 151.8 | 127.2 | 167.7 | 156.0 | 160.6 | 155.0 | 1 334 | 574 | 81 | 679 | 2 833 |
| Juli | 105.4 | 120.2 | 96.1 | 106.9 | 129.8 | 101.7 | .. | .. | .. | .. | 2 361 |

¹ Ved elektrisitetsverk på 1000 kW og over. ² Medregnet kraft til industribedrifter som ikke har eget elektrisitetsverk. ³ Jan.—juni for elektrisitetsproduksjon.

V. Industriproduksjon.

| | 13. Produksjon av visse varer. ¹ Tonn. | | | | | | |
|------------|---|--|---|--------------------------|----------------------------|------------------------------|-----------------|
| | A. Kull | B. Jernmalm og titan- jernstein | C. Kopper- malm og -konsentrat | D. Molybdén- glans | E. Rutil- konsentrat | F. Sinkmalm og blyerts | G. Svovelkis |
| 1929 | 251 185 | 754 035 | 28 569 | 228.0 | 43.0 | 3 669 | 739 597 |
| 1932 | 255 545 | 387 388 | 18 376 | 329 0 | 30.0 | 17 663 | 727 020 |
| 1937 | 296 654 | 1 075 558 | 30 687 | 573.0 | 187.0 | 18 006 | 1 048 300 |
| 1938 | 298 740 | 1 474 478 | 35 105 | 775.0 | 124.0 | 15 089 | 1 027 776 |
| 1939 | 311 592 | 1 395 435 | 32 169 | 722.0 | 166.0 | 11 823 | 1 024 953 |
| 1940 | 268 509 | 667 148 | 25 236 | 480.0 | 156.0 | 5 853 | 762 313 |
| 1941 | 146 157 | 627 599 | 31 861 | 389.0 | 172.0 | 7 515 | 932 941 |
| 1942 | - | 345 211 | 22 238 | 624.0 | 77.0 | 8 367 | 822 207 |
| 1943 | - | 285 191 | 21 216 | 386.0 | 116.0 | 9 075 | 808 779 |
| 1944 | - | 328 401 | 20 260 | 420.0 | 85.0 | 8 224 | 750 405 |
| 1945 | 6 007 | 106 850 | 9 785 | 130.0 | 76.0 | 2 483 | 247 465 |
| 1946 | 96 434 | 112 546 | 15 688 | 16.0 | 62.3 | 6 935 | 539 850 |
| 1947 | 336 499 | 197 509 | 19 154 | 172.0 | 48.5 | 8 960 | 720 015 |
| 1948 | 436 130 | 289 316 | 21 064 | 142.0 | - | 10 462 | 735 021 |
| 1949 | 456 542 | 374 305 | 21 870 | 127.8 | 16.0 | 11 287 | 744 762 |
| 1950 | 373 926 | 403 575 | 22 622 | 111.4 | 32.0 | 10 587 | 749 363 |
| Jan.—juli | | | | | | | |
| 1950 | 236 660 | 217 164 | 13 061 | 49.6 | 15.2 | 5 626 | 422 304 |
| 1951 | 267 761 | 235 898 | 13 321 | 110.8 | 0.4 | 6 276 | 365 183 |
| 1949. | | | | | | | |
| Juli | 28 399 | 12 888 | 1 324 | 4.2 | 1.5 | 659 | 26 748 |
| Aug. | 25 377 | 35 852 | 1 266 | 10.0 | - | 809 | 58 617 |
| Sept. | 25 591 | 34 099 | 1 945 | 10.4 | - | 1 035 | 68 963 |
| Okt. | 33 399 | 33 453 | 2 015 | 5.9 | - | 946 | 71 922 |
| Nov. | 35 903 | 37 332 | 1 998 | 5.8 | 2.0 | 881 | 61 980 |
| Des. | 35 070 | 29 420 | 1 775 | 2.5 | 6.0 | 661 | 62 940 |
| 1950 | | | | | | | |
| Jan. | 28 463 | 34 721 | 883 | 5.5 | 5.0 | 564 | 58 899 |
| Feb. | 35 534 | 33 274 | 2 499 | 9.3 | 5.5 | 698 | 69 426 |
| Mars | 61 533 | 38 453 | 2 339 | 9.7 | 2.7 | 603 | 83 101 |
| April | 36 513 | 30 097 | 1 828 | 5.8 | - | 767 | 52 756 |
| Mai | 35 064 | 32 011 | 1 813 | 9.4 | - | 1 032 | 67 526 |
| Juni | 20 344 | 34 863 | 2 327 | 8.1 | - | 1 132 | 67 762 |
| Juli | 19 209 | 13 745 | 1 372 | 1.8 | 2.0 | 830 | 22 834 |
| Aug. | 23 267 | 32 148 | 1 230 | 11.0 | 3.7 | 819 | 62 653 |
| Sept. | 24 257 | 39 485 | 2 111 | 9.2 | 5.2 | 1 084 | 67 734 |
| Okt. | 21 534 | 39 622 | 2 282 | 12.9 | 3.4 | 1 215 | 67 040 |
| Nov. | 35 696 | 40 688 | 2 150 | 17.7 | - | 882 | 68 975 |
| Des. | 32 512 | 34 468 | 1 788 | 11.0 | 4.5 | 961 | 60 657 |
| 1951. | | | | | | | |
| Jan. | 42 531 | 38 744 | 1 927 | 12.0 | - | 904 | 62 585 |
| Feb. | 41 227 | 27 928 | 1 872 | 18.4 | 0.4 | 834 | 59 307 |
| Mars | 42 173 | 30 423 | 1 888 | 18.8 | - | 585 | 54 830 |
| April | 44 860 | 24 645 | 2 120 | 15.9 | - | 735 | 57 022 |
| Mai | 37 932 | 40 253 | 1 710 | 13.2 | - | 1 132 | 56 798 |
| Juni | 30 753 | 47 984 | 2 365 | 23.7 | - | 1 230 | 46 114 |
| Juli | 28 285 | 25 921 | 1 439 | 8.8 | - | 856 | 28 527 |

¹ De årlige tall til og med 1949 er tatt fra den årlige produksjonsstatistikk og stemmer ikke alltid helt med summen av de tilsvarende månedstall.

V. Industriproduksjon.

| | 13. Produksjon av visse varer ¹ (forts.). Tonn. | | | | | | | |
|--------------|--|---|---|-----------------|--------------|--------------|------------|--------------|
| | H. Rujern | I. Ferrosilium ² beregnet 45 % basis ⁴ | K. Andre ferro- legeringer ⁴ | L. Aluminium | M. Kopper | N. Nikkel | O. Sink | P. Svovel |
| 1929 | 19 883 | 124 536 | | 29 142 | 2 400.0 | 438.0 | 5.516 | 3 157 |
| 1932 | 19 111 | 18 704 | 65 277 | 17 787 | 5 416.0 | 3 131.0 | 39 373 | 53 271 |
| 1937 | 36 084 | 33 293 | 111 861 | 23 043 | 8 302.0 | 6 740.0 | 41 276 | 107 358 |
| 1938 | 38 121 | 42 185 | 93 442 | 29 035 | 10 547.0 | 8 467.0 | 46 523 | 110 846 |
| 1939 | 43 599 | 39 538 | 107 648 | 31 130 | 10 458.0 | 9 121.0 | 45 917 | 90 692 |
| 1940 | 37 367 | 39 051 | 71 117 | 27 780 | 6 730.0 | 3 732.0 | 17 229 | 76 879 |
| 1941 | 49 482 | 54 304 | 19 508 | 17 528 | 5 017.0 | 1 370.0 | 6 464 | 78 666 |
| 1942 | 48 607 | 54 723 | 7 508 | 20 498 | 4 597.0 | 949.0 | 7 693 | 78 666 |
| 1943 | 47 687 | 84 231 | 12 937 | 23 514 | 2 014.0 | 872.0 | 15 376 | 91 811 |
| 1944 | 38 631 | 66 321 | 18 793 | 20 035 | 937.0 | 1 474.0 | 11 777 | 66 668 |
| 1945 | 31 839 | 15 987 | 3 169 | 4 608 | 1 692.0 | 1 555.0 | 9 228 | 21 772 |
| 1946 | 73 061 | ³ 30 579 | 35 901 | 16 692 | 7 548.8 | 5 190.7 | 30 210 | 71 886 |
| 1947 | 74 602 | 36 892 | 53 826 | 21 725 | 7 920.0 | 7 795.8 | 34 580 | 82 423 |
| 1948 | 63 404 | 44 473 | 94 542 | 31 041 | 8 935.0 | 8 401.4 | 42 000 | 79 236 |
| 1949 | 61 686 | 64 613 | 107 311 | 35 697 | 9 306.0 | 9 914.9 | 41 090 | 81 184 |
| 1950 | 61 093 | 63 854 | 94 756 | 46 622 | 9 338.0 | 10 003.0 | 43 096 | 96 170 |
| Jan.—juli | | | | | | | | |
| 1950 | 38 183 | 36 693 | 49 000 | 25 144 | 5 432.9 | 5 402.0 | 24 235 | 47 599 |
| 1951 | 26 631 | 39 021 | 69 714 | 29 584 | 5 219.5 | 6 286.0 | 24 158 | 49 714 |
| 1949. | | | | | | | | |
| Jan. | 4 320 | 4 466 | 8 964 | 2 614 | 768.3 | 703.8 | 4 395 | 9 362 |
| Feb. | 4 448 | 4 410 | 9 113 | 2 534 | 806.0 | 769.9 | 3 360 | 8 520 |
| Mars | 5 681 | 5 162 | 10 547 | 2 921 | 891.2 | 901.4 | 3 781 | 10 239 |
| April | 5 373 | 5 218 | 9 061 | 2 909 | 737.7 | 897.8 | 3 752 | 8 414 |
| Mai | 5 804 | 5 541 | 8 641 | 2 949 | 899.0 | 810.8 | 3 749 | — |
| Juni | 5 280 | 5 622 | 8 171 | 2 713 | 802.2 | 807.2 | 3 222 | — |
| 1950. | | | | | | | | |
| Jan. | 4 598 | 5 537 | 8 699 | 3 186 | 510.2 | 820 | 2 688 | 9 601 |
| Feb. | 5 542 | 4 394 | 6 736 | 3 084 | 851.4 | 770 | 2 531 | 9 185 |
| Mars | 6 754 | 5 398 | 6 449 | 3 211 | 842.3 | 830 | 3 702 | 8 823 |
| April | 6 127 | 5 494 | 5 233 | 3 490 | 612.4 | 740 | 3 872 | 9 135 |
| Mai | 6 090 | 5 446 | 6 712 | 4 028 | 947.0 | 801 | 4 069 | 10 198 |
| Juni | 4 211 | 5 098 | 8 420 | 3 993 | 931.9 | 703 | 3 887 | 657 |
| Juli | 4 861 | 5 326 | 6 751 | 4 152 | 737.7 | 738 | 3 486 | — |
| Aug. | 5 743 | 6 198 | 7 835 | 4 495 | 650.3 | 845 | 3 659 | 8 949 |
| Sept. | 5 345 | 5 886 | 7 613 | 4 085 | 775.5 | 869 | 3 994 | 9 981 |
| Okt. | 4 263 | 5 325 | 9 822 | 4 188 | 816.6 | 924 | 3 719 | 9 782 |
| Nov. | 3 844 | 4 952 | 10 671 | 4 309 | 827.6 | 943 | 3 615 | 9 945 |
| Des. | 3 715 | 4 800 | 9 815 | 4 401 | 835.1 | 1 020 | 3 874 | 9 914 |
| 1951. | | | | | | | | |
| Jan. | 4 207 | 5 175 | 11 085 | 4 590 | 854.0 | 972 | 3 675 | 9 333 |
| Feb. | 3 196 | 4 102 | 8 379 | 3 853 | 686.1 | 811 | 3 230 | 8 733 |
| Mars | 2 759 | 5 461 | 9 703 | 4 387 | 632.3 | 915 | 3 434 | 10 115 |
| April | 2 601 | 5 143 | 8 453 | 4 102 | 844.5 | 877 | 3 261 | 9 763 |
| Mai | 4 193 | 6 576 | 10 563 | 4 354 | 538.7 | 902 | 3 300 | 9 438 |
| Juni | 4 973 | 6 395 | 10 501 | 4 192 | 713.9 | 863 | 3 537 | 2 155 |
| Juli | 4 702 | 6 169 | 11 030 | 4 106 | 950.0 | 946 | 3 721 | 177 |

¹ Se note 1 side *15. ² Omfatter også Si-metall. ³ Ferrosilium er ikke omregnet til basis 45 % i årene før 1946. ⁴ Produkter til videre foredling i samme bedrift er fra og med 1947 ikke medregnet.

V. Industriproduksjon.

13. Produksjon av visse varer¹ (forts.). Tonn.

| | 13. Produksjon av visse varer ¹ (forts.). Tonn. | | | | | | | |
|--------------|--|------------------------------|--|--------------------------------------|---------------------------------------|----------------------------|-------------------------------|--|
| | Q. Sement | R. Kvelstoff ² | S. Tremasse til salg, våt beregnet | T. Cellulose, tørr beregnet | U. Koke- og spise- sjokolade | V. Tobakk ³ | | |
| | | | | | | a) Sigarer 1000 stk. | b) Sigaretter 1000 stk. | c) Røyke- tobakk, skrå og snus Tonn |
| 1929 | 319 254 | 33 946 | 720 005 | 446 978 | 4 193 | 12 150 | 545 428 | 2 479 |
| 1932 | 235 382 | 58 854 | 649 549 | 417 878 | 4 548 | 14 854 | 568 492 | 2 321 |
| 1937 | 320 481 | 76 899 | 769 095 | 552 443 | 6 069 | 23 709 | 841 317 | 2 491 |
| 1938 | 331 601 | 84 178 | 613 108 | 455 331 | 7 001 | 24 714 | 832 635 | 2 574 |
| 1939 | 390 284 | 88 223 | 613 547 | 494 974 | 8 119 | 24 916 | 908 874 | 2 708 |
| 1940 | 337 849 | 76 728 | 230 200 | 402 943 | 7 349 | 25 805 | 973 146 | 2 775 |
| 1943 | 311 152 | 83 663 | 159 689 | 305 149 | 288 | 6 907 | 582 197 | 1 274 |
| 1944 | 320 175 | 39 159 | 67 444 | 243 549 | 15 | 5 188 | 357 962 | 1 060 |
| 1945 | 141 800 | 78 631 | 88 191 | 148 720 | 1 337 | 5 018 | 516 668 | 1 342 |
| 1946 | 436 211 | 88 463 | 331 882 | 230 309 | 4 983 | 7 467 | 1 287 696 | 3 164 |
| 1947 | 472 612 | 86 272 | 387 958 | 319 811 | 5 494 | 13 715 | 1 547 896 | 3 290 |
| 1948 | 526 187 | 85 837 | 572 290 | 383 843 | 5 740 | *18 351 | 1 505 758 | 3 349 |
| 1949 | 592 812 | 124 599 | 615 210 | 434 880 | 7 599 | 19 401 | 1 396 486 | 3 303 |
| 1950 | 583 299 | 160 669 | 727 834 | 483 563 | 8 968 | 25 086 | 1 144 818 | 3 400 |
| Jan.—juli | | | | | | | | |
| 1950 | 340 954 | 92 493 | 415 886 | 271 536 | 4 833 | 7 148 | 708 062 | 2 075 |
| 1951 | 389 739 | 97 437 | 395 850 | 295 395 | 4 989 | 3 659 | 648 555 | 1 956 |
| 1949. | | | | | | | | |
| Aug. | 54 625 | 11 227 | 46 018 | 31 872 | 730 | 1 586 | 95 982 | 240 |
| Sept. | 46 904 | 11 181 | 53 951 | 40 030 | 779 | 3 963 | 118 982 | 303 |
| Okt. | 50 992 | 11 870 | 51 969 | 38 771 | 772 | 2 155 | 110 631 | 247 |
| Nov. | 50 894 | 11 265 | 53 779 | 38 479 | 734 | 3 140 | 92 003 | 301 |
| Des. | 42 254 | 12 413 | 59 053 | 41 520 | 698 | 356 | 88 482 | 275 |
| 1950. | | | | | | | | |
| Jan. | 50 264 | 12 704 | 65 273 | 39 874 | 719 | 1 288 | 84 515 | 258 |
| Feb. | 42 148 | 12 518 | 56 134 | 39 419 | 709 | 1 425 | 93 991 | 491 |
| Mars | 48 924 | 13 555 | 67 994 | 45 796 | 885 | 904 | 110 786 | 309 |
| April | 49 502 | 13 459 | 50 190 | 34 430 | 648 | 1 715 | 98 698 | 232 |
| Mai | 53 210 | 13 839 | 56 763 | 37 237 | 782 | 510 | 104 009 | 254 |
| Juni | 49 522 | 12 689 | 62 527 | 43 367 | 873 | 1 115 | 102 346 | 307 |
| Juli | 47 384 | 13 729 | 57 005 | 31 413 | 217 | 191 | 113 717 | 224 |
| Aug. | 49 992 | 13 447 | 53 465 | 38 427 | 826 | 4 089 | 120 014 | 290 |
| Sept. | 51 244 | 13 160 | 63 951 | 42 956 | 823 | 1 501 | 73 781 | 261 |
| Okt. | 54 731 | 13 705 | 69 573 | 41 777 | 897 | 5 719 | 87 434 | 299 |
| Nov. | 43 860 | 13 569 | 65 305 | 45 085 | 828 | 4 528 | 78 630 | 248 |
| Des. | 42 518 | 14 295 | 59 654 | 43 782 | 761 | 2 101 | 76 897 | 227 |
| 1951. | | | | | | | | |
| Jan. | 44 208 | 14 132 | 60 884 | 43 067 | 846 | 393 | 70 048 | 277 |
| Feb. | 45 027 | 13 021 | 49 733 | 43 625 | 792 | 350 | 86 867 | 268 |
| Mars | 59 748 | 14 088 | 41 908 | 41 715 | 690 | 805 | 83 912 | 241 |
| April | 55 614 | 13 878 | 50 314 | 44 061 | 776 | 294 | 125 764 | 364 |
| Mai | 56 536 | 13 919 | 65 876 | 39 577 | 727 | 572 | 114 063 | 286 |
| Juni | 69 133 | 14 062 | 69 287 | 45 841 | 741 | 925 | 96 655 | 251 |
| Juli | 59 473 | 14 337 | 57 848 | 37 509 | 417 | 320 | 71 246 | 269 |
| Aug. | .. | .. | .. | .. | .. | .. | .. | .. |

¹ Se note 1 side *15. ² Produksjon av beregnet rent kvelstoff. Til og med 1947 gjelder årsoppgavene driftsåret (juli—juni) som slutter i vedkommende år. Produksjonen i kalenderåret 1947 var 83 206 tonn. ³ Alle månedstallene bygger på Tobakkbeskatningens oppgaver over solgte stempelmerker.

VI. Byggevirsomhet.

| | 14. Bygg under arbeid. | | | | | | |
|----------------------------------|------------------------|---------------------------------|------------------------------|---------------------------------------|--------------------------------------|------------------------------------|------------|
| | A. Boligbygg | | | B. | C. | D. | E. |
| | a) | b) | c) | Verksted- og fabrikk- bygninger | Driftsbyg- ninger i landbruket | Kontor- og forretnings- bygg | Andre bygg |
| | Leligheter | Rom i alt (inkl. kjøkken) | Golvflate til beboelse | Golvflate | Grunnflate | Golvflate | Golvflate |
| Antall | | | m ² | | | | |
| 31. des. 1946 ¹ | 13 176 | 57 622 | 1 018 683 | ² 116 074 | 102 284 | ² 61 654 | |
| 31. des. 1947 ¹ | 17 179 | 79 849 | 1 570 333 | 308 404 | 201 552 | 108 110 | 82 665 |
| 31. des. 1948 | 14 253 | 67 407 | 1 279 252 | 290 420 | 292 674 | 159 360 | 216 820 |
| 1949. | | | | | | | |
| 31. mars | 13 288 | .. | 1 170 000 | 302 001 | 268 612 | 126 421 | 220 759 |
| 31. juli | 16 112 | .. | 1 474 561 | 286 937 | 445 469 | 121 076 | 256 340 |
| 30. sept. | 19 505 | .. | 1 713 977 | 326 344 | 422 440 | 107 873 | 288 366 |
| 31. des. | 17 419 | .. | 1 621 523 | 341 683 | 320 548 | 112 960 | 287 791 |
| 1950.³ | | | | | | | |
| 31. mars | 17 364 | .. | 1 591 388 | 360 710 | 380 423 | 120 886 | 318 227 |
| 30. juni | 17 727 | .. | 1 632 319 | 406 036 | 516 662 | 139 926 | 321 203 |
| 30. sept. | 17 403 | .. | 1 600 077 | 402 788 | 435 039 | 138 239 | 358 625 |
| 31. des. | 14 264 | .. | 1 299 339 | 328 663 | 298 988 | 118 762 | 365 060 |
| 1951.³ | | | | | | | |
| 31. jan. | 13 845 | .. | 1 185 088 | 400 713 | 289 310 | 124 882 | 406 898 |
| 28. feb. | 12 995 | .. | 1 125 019 | 402 454 | 284 024 | 111 069 | 359 059 |
| 31. mars | 12 079 | .. | 1 038 874 | 407 377 | 284 058 | 102 869 | 388 882 |
| 30. april ¹ | 11 263 | .. | 957 439 | 402 761 | 294 768 | 84 508 | 312 620 |
| 31. mai | .. | .. | .. | .. | .. | .. | .. |
| 30. juni | .. | .. | .. | .. | .. | .. | .. |
| 31. juli | .. | .. | .. | .. | .. | .. | .. |
| 31. aug. | .. | .. | .. | .. | .. | .. | .. |
| 30. sept. | .. | .. | .. | .. | .. | .. | .. |
| 31. okt. | .. | .. | .. | .. | .. | .. | .. |

¹ Finnmark og Nord-Troms ikke medregnet. ² Grunnflate. ³ Foreløpige tall fra Boligdirektoratet.

| | 15. Bygg tatt i bruk. | | | | | | |
|--------------------------|-----------------------|---------------------------------|------------------------------|---------------------------------------|--------------------------------------|------------------------------------|------------|
| | A. Boligbygg | | | B. | C. | D. | E. |
| | a) | b) | c) | Verksted- og fabrikk- bygninger | Driftsbyg- ninger i landbruket | Kontor- og forretnings- bygg | Andre bygg |
| | Leligheter | Rom i alt (inkl. kjøkken) | Golvflate til beboelse | Golvflate | Grunnflate | Golvflate | Golvflate |
| Antall | | | m ² | | | | |
| 1946 | 6 649 | 26 676 | 518 084 | .. | .. | .. | .. |
| 1947 | 14 905 | 65 714 | 1 307 287 | ² 79 108 | 212 304 | ² 49 633 | |
| 1948 | 16 411 | 77 722 | 1 408 352 | 298 395 | 279 043 | 96 149 | 97 776 |
| 1949 | 17 658 | 83 666 | 1 533 950 | 194 229 | 377 523 | 113 574 | 158 754 |
| 1950 ¹ | 22 400 | .. | 1 922 000 | 319 000 | 402 000 | 81 000 | 200 000 |
| 1950.¹ | | | | | | | |
| 1. kvartal | 5 200 | .. | 454 000 | 54 000 | 30 000 | 12 000 | 29 000 |
| 2. —> | 4 800 | .. | 419 000 | 50 000 | 42 000 | 19 000 | 32 000 |
| 3. —> | 4 700 | .. | 390 000 | 73 000 | 158 000 | 12 000 | 71 000 |
| 4. —> | 7 700 | .. | 659 000 | 142 000 | 172 000 | 38 000 | 68 000 |
| 1951.¹ | | | | | | | |
| 1. kvartal | 3 800 | .. | 325 000 | 76 000 | 36 600 | 20 300 | 58 900 |
| 2. —> | .. | .. | .. | .. | .. | .. | .. |
| 3. —> | .. | .. | .. | .. | .. | .. | .. |
| 4. —> | .. | .. | .. | .. | .. | .. | .. |

¹ Foreløpige tall fra Boligdirektoratet. ² Grunnflate.

VII. Innenlandsk handel.

| | 16. Indeks for verdien av detaljomsetningen. ¹ 1938 = 100. | | | | | | | | | |
|--------------------------|---|-----------------|-------------------------|----------------------|-------------|--|---|---|-----|---------------------------------|
| | A. | B. | C. | D. | E. Byer | | | | | e) Di- verse ² |
| | Riket i alt | Land- distr. | For- stads- strøk | Byg- der i alt | a) I alt | b) Næ- rings- og ny- telses- midl. ¹ | c) Be- kled- ning og tek- stilv. | d)Isen- kram, sports- artik- ler m. v. | | |
| 1939 | 105 | 105 | 106 | 105 | 104 | 103 | 103 | 122 | 97 | |
| 1940 | 120 | 126 | 133 | 127 | 114 | 106 | 108 | 158 | 118 | |
| 1941 | 123 | 137 | 143 | 138 | 111 | 104 | 99 | 190 | 179 | |
| 1942 | 113 | 126 | 130 | 127 | 103 | 98 | 89 | 144 | 186 | |
| 1943 | 112 | 121 | 123 | 122 | 105 | 105 | 79 | 134 | 198 | |
| 1944 | 108 | 117 | 118 | 117 | 102 | 103 | 78 | 122 | 180 | |
| 1945 | 120 | 132 | 136 | 133 | 112 | 117 | 82 | 118 | 184 | |
| 1946 | 182 | 183 | 171 | 180 | 185 | 183 | 179 | 207 | 203 | |
| 1947 | 223 | 212 | 203 | 210 | 233 | 211 | 274 | 286 | 228 | |
| 1948 | 223 | 217 | 208 | 215 | 230 | 219 | 232 | 319 | 246 | |
| 1949 | 240 | 242 | 238 | 241 | 243 | 226 | 262 | 332 | 249 | |
| 1950 | 259 | 263 | 328 | 272 | 250 | 245 | 253 | 278 | 263 | |
| 1949. | | | | | | | | | | |
| Jan. | 181 | 168 | 176 | 169 | 192 | 182 | 189 | 305 | 209 | |
| Feb. | 196 | 188 | 196 | 189 | 203 | 194 | 201 | 313 | 204 | |
| Mars | 228 | 222 | 224 | 222 | 234 | 216 | 253 | 360 | 222 | |
| April. | 238 | 242 | 231 | 239 | 239 | 228 | 259 | 314 | 189 | |
| Mai | 240 | 237 | 239 | 237 | 245 | 219 | 294 | 336 | 210 | |
| Juni | 243 | 243 | 241 | 242 | 246 | 227 | 272 | 353 | 228 | |
| Juli | 234 | 260 | 238 | 255 | 222 | 224 | 213 | 283 | 178 | |
| Aug. | 230 | 250 | 242 | 248 | 220 | 221 | 197 | 311 | 231 | |
| Sept. | 244 | 246 | 247 | 246 | 246 | 228 | 263 | 333 | 279 | |
| Okt. | 255 | 260 | 253 | 258 | 256 | 229 | 304 | 319 | 254 | |
| Nov. | 246 | 245 | 245 | 245 | 250 | 221 | 298 | 314 | 279 | |
| Des. | 348 | 345 | 327 | 342 | 358 | 322 | 395 | 441 | 500 | |
| 1950.³ | | | | | | | | | | |
| Jan. | 198 | 190 | 250 | 198 | 198 | 209 | 177 | 229 | 199 | |
| Feb. | 205 | 204 | 259 | 211 | 201 | 213 | 179 | 233 | 193 | |
| Mars | 248 | 246 | 305 | 254 | 245 | 243 | 250 | 274 | 246 | |
| April. | 271 | 268 | 325 | 276 | 268 | 240 | 351 | 232 | 188 | |
| Mai | 261 | 266 | 340 | 276 | 250 | 236 | 282 | 276 | 229 | |
| Juni | 263 | 266 | 345 | 277 | 254 | 247 | 262 | 297 | 245 | |
| Juli | 255 | 282 | 327 | 289 | 234 | 245 | 218 | 257 | 209 | |
| Aug. | 248 | 268 | 335 | 278 | 229 | 232 | 208 | 270 | 258 | |
| Sept. | 267 | 269 | 339 | 279 | 259 | 253 | 256 | 293 | 292 | |
| Okt. | 263 | 274 | 335 | 282 | 250 | 237 | 259 | 292 | 276 | |
| Nov. | 258 | 265 | 334 | 275 | 246 | 236 | 247 | 289 | 285 | |
| Des. | 366 | 362 | 443 | 374 | 361 | 344 | 341 | 395 | 531 | |
| 1951. | | | | | | | | | | |
| Jan. | 225 | 214 | 318 | 230 | 221 | 226 | 207 | 233 | 234 | |
| Feb. | 232 | 231 | 304 | 242 | 225 | 231 | 212 | 254 | 218 | |
| Mars | *278 | 294 | 361 | 304 | *261 | *275 | 243 | 267 | 230 | |
| April. | *280 | 277 | 366 | 290 | *273 | *258 | 309 | 289 | 250 | |
| Mai | 287 | 293 | 368 | 304 | 275 | 264 | 294 | 332 | 239 | |

¹ De enkelte bransjer er ved beregningen av gruppe- og hovedindekstallene tillagt vektor etter deres omsetning i «Bedriftstelling i Norge 1936». ² Omfatter bokhandlere og gullsmeder. ³ Korreksjon av beregningene. Se Stat. Meld. nr. 3 1951. Tallene fra og med januar 1950 er ikke direkte sammenliknbare med tidligere måneder.

VIII. Utenrikshandel.

| | 17. Verdien av vareomsetningen. ¹ Mill. kr. | | | | | | | | | | |
|--------------|--|------------------------|------------------------|---------|--------------------|-------------|------------------------|------------------------|---------|--------------------|---------------------|
| | A. Innførsel | | | | | B. Utførsel | | | | | C. Innf.-over-skott |
| | a) I alt | b) Råst. og halvfb. | c) Kapital-gjenstander | | d) For-bruks-varer | a) I alt | b) Råst. og halvfb. | c) Kapital-gjenstander | | d) For-bruks-varer | |
| | | | I alt | 2) Skip | | | | I alt | 2) Skip | | |
| 1) | | | | | | | | | | | |
| 1936..... | 927.0 | 586.2 | 176.0 | 65.7 | 164.8 | 685.2 | 522.0 | 30.9 | 19.7 | 132.3 | 241.8 |
| 1937..... | 1 292.7 | 800.3 | 290.8 | 145.5 | 201.6 | 823.2 | 626.3 | 43.2 | 28.9 | 153.7 | 469.5 |
| 1938..... | 1 192.6 | 687.1 | 295.2 | 150.8 | 210.3 | 786.5 | 596.0 | 50.4 | 39.5 | 140.1 | 406.1 |
| 1939..... | 1 366.2 | 828.2 | 298.7 | 136.3 | 239.3 | 807.5 | 608.5 | 44.4 | 34.9 | 154.6 | 558.7 |
| 1940..... | 948.0 | 610.7 | 167.2 | 50.5 | 170.1 | 612.0 | 446.7 | 26.7 | 20.5 | 138.6 | 336.0 |
| 1941..... | 1 124.9 | 716.2 | 171.1 | 9.1 | 237.6 | 574.6 | 381.9 | 12.8 | 7.4 | 179.9 | 550.2 |
| 1945..... | 1 205.7 | 634.4 | 222.4 | 167.0 | 348.9 | 326.2 | 226.4 | 4.9 | 1.3 | 94.9 | 879.5 |
| 1946..... | 2 192.8 | 1 328.9 | 477.3 | 253.0 | 386.6 | 1 201.4 | 800.9 | 51.0 | 37.0 | 349.5 | 991.4 |
| 1947..... | 3 816.7 | 2 108.8 | 1 180.0 | 698.1 | 527.9 | 1 819.7 | 1 215.2 | 126.5 | 90.3 | 478.0 | 1 997.0 |
| 1948..... | *3720.9 | 2 245.5 | *1177.9 | 688.4 | 297.5 | *2 061.2 | *1 477.2 | *84.9 | 47.3 | 499.1 | *1 659.7 |
| 1949..... | 4 221.2 | *2 400.3 | 1 476.2 | 836.2 | 344.7 | *2 136.6 | *1 573.9 | *81.2 | 46.3 | *481.5 | *2 084.6 |
| 1950..... | *4 845.7 | *2 908.3 | 1 526.7 | 844.9 | *410.7 | *2 788.6 | 2 078.4 | *153.1 | 118.2 | *557.1 | *2 057.1 |
| Jan.—juli | | | | | | | | | | | |
| 1950..... | 2 930.2 | 1 680.6 | 1 007.6 | 596.1 | 242.0 | 1 523.4 | 1 156.6 | 68.9 | 50.8 | 297.9 | 1 406.8 |
| 1951..... | 3 485.7 | 2 212.5 | 978.9 | 464.9 | 294.3 | 2 400.9 | 1 779.6 | 254.9 | 228.2 | 366.4 | 1 084.8 |
| 1949. | | | | | | | | | | | |
| Juni..... | 358.7 | 208.8 | 125.2 | 72.9 | 24.7 | 175.1 | 147.1 | 4.9 | 1.4 | 23.1 | 183.6 |
| Juli..... | 292.2 | 189.3 | 72.8 | 18.0 | 30.1 | 164.7 | 122.6 | 18.2 | 15.0 | 23.9 | 127.5 |
| Aug..... | 330.4 | 176.2 | 132.0 | 80.6 | 22.2 | 137.9 | 104.5 | 9.2 | 7.2 | 24.2 | 192.5 |
| Sept..... | 338.1 | 176.8 | 139.9 | 86.8 | 21.4 | 152.5 | 113.2 | 3.3 | 0.7 | 36.0 | 185.6 |
| Okt..... | 416.9 | 207.5 | 180.2 | 124.7 | 29.2 | 172.5 | 117.0 | 11.0 | 8.6 | 44.5 | 244.4 |
| Nov..... | 323.6 | 192.8 | 93.4 | 43.4 | 37.4 | *195.0 | *144.7 | 3.0 | — | 47.3 | *128.6 |
| Des..... | 434.3 | 216.5 | 163.9 | 104.8 | 53.9 | *195.7 | *139.9 | 6.7 | 0.4 | 46.1 | *241.6 |
| 1950. | | | | | | | | | | | |
| Jan..... | 449.2 | 219.9 | 177.9 | 117.2 | 51.4 | 200.9 | 146.4 | 11.1 | 8.8 | 43.4 | 248.3 |
| Feb..... | 322.8 | 187.2 | 104.3 | 55.0 | 31.3 | 206.4 | 145.2 | 8.3 | 6.2 | 52.9 | 116.4 |
| Mars..... | 542.4 | 278.9 | 223.0 | 163.8 | 40.5 | 245.6 | 180.2 | 11.1 | 7.9 | 54.3 | 296.8 |
| April..... | 379.3 | 242.6 | 107.3 | 53.1 | 29.4 | 188.9 | 146.9 | 6.1 | 3.9 | 35.9 | 190.4 |
| Mai..... | 420.1 | 241.4 | 147.8 | 87.6 | 30.9 | 208.5 | 161.7 | 17.9 | 15.4 | 28.9 | 211.6 |
| Juni..... | 457.5 | 284.6 | 143.0 | 67.7 | 29.9 | 239.4 | 196.3 | 5.0 | 2.0 | 38.1 | 218.1 |
| Juli..... | 358.8 | 225.9 | 104.2 | 52.0 | 28.7 | 234.5 | 180.2 | 9.5 | 6.7 | 44.8 | 124.3 |
| Aug..... | 316.3 | 212.9 | 73.5 | 19.2 | 29.9 | 239.9 | 165.5 | 25.3 | 23.4 | 49.1 | 76.4 |
| Sept..... | 374.3 | 240.4 | 104.1 | 50.8 | 29.8 | 237.2 | 175.5 | 11.8 | 9.1 | 49.9 | 137.1 |
| Okt..... | 413.9 | 245.0 | 128.5 | 71.4 | 40.4 | 273.4 | 205.6 | 6.1 | 3.4 | 61.7 | 140.5 |
| Nov..... | 396.1 | 272.6 | 94.9 | 43.3 | 28.6 | 250.7 | 191.7 | 11.2 | 8.5 | 47.8 | 145.4 |
| Des..... | 413.0 | 254.7 | 118.2 | 64.1 | 40.1 | 262.0 | 183.3 | 28.1 | 22.9 | 50.6 | 151.0 |
| 1951. | | | | | | | | | | | |
| Jan..... | 497.3 | 294.3 | 164.1 | 96.2 | 38.9 | 262.7 | 199.3 | 8.3 | 5.5 | 55.1 | 234.6 |
| Feb..... | 381.9 | 252.2 | 91.8 | 33.2 | 37.9 | 313.2 | 239.6 | 11.5 | 8.3 | 62.1 | 68.7 |
| Mars..... | 495.9 | 291.8 | 160.0 | 101.4 | 44.1 | 356.4 | 266.4 | 28.7 | 23.9 | 61.3 | 140.8 |
| April..... | 527.2 | 384.1 | 102.2 | 26.0 | 40.9 | 307.8 | 247.5 | 9.8 | 6.2 | 50.5 | 264.4 |
| Mai..... | 513.6 | 317.1 | 155.2 | 76.6 | 41.1 | 354.4 | 300.9 | 21.8 | 18.5 | 31.5 | 159.2 |
| Juni..... | 572.7 | 348.9 | 174.5 | 78.7 | 49.3 | 352.8 | 263.0 | 37.2 | 32.3 | 52.6 | 219.9 |
| Juli..... | 484.9 | 324.1 | 118.7 | 40.7 | 42.1 | 408.7 | 262.2 | 93.2 | 89.2 | 53.3 | 76.2 |
| Aug..... | .. | .. | .. | .. | .. | .. | .. | .. | .. | .. | .. |
| Sept..... | .. | .. | .. | .. | .. | .. | .. | .. | .. | .. | .. |
| Okt..... | .. | .. | .. | .. | .. | .. | .. | .. | .. | .. | .. |
| Nov..... | .. | .. | .. | .. | .. | .. | .. | .. | .. | .. | .. |

¹ Hvalolje som er solgt direkte fra fangstfeltet til utlandet er ikke tatt med. ² Av dette erstatninger på 6,2 mill. kr. som ikke er fordelt på måneder.

VIII. Utenrikshandel.

| 18. Indekstill. 1949 = 100. ¹ | | | | | | | | |
|--|----------------|-------------|----------------|----------|----------------|----------|----------------|-----|
| A. Volumtall | | | | | B. Pristall | | | |
| a) Innførsel | | b) Utførsel | | | a) Innførsel | | b) Utførsel | |
| 1) I alt | 2) Ekskl. skip | 1) I alt | 2) Ekskl. skip | 1) I alt | 2) Ekskl. skip | 1) I alt | 2) Ekskl. skip | |
| 1929 | 65 | 71 | 98 | .. | .. | .. | .. | .. |
| 1932 | 55 | 64 | 95 | .. | .. | .. | .. | .. |
| 1937 | 93 | 100 | 126 | .. | .. | 35 | .. | 33 |
| 1938 | 85 | 93 | 119 | 115 | 33 | 34 | 33 | 34 |
| 1939 | 95 | 108 | 129 | 125 | 34 | 35 | 32 | 32 |
| 1940 | 48 | 57 | 76 | 76 | 48 | 49 | 41 | 41 |
| 1941 | 34 | 45 | 55 | 55 | 72 | 74 | 56 | 54 |
| 1945 | 39 | 41 | 23 | 23 | 73 | 79 | 71 | 72 |
| 1946 | 67 | 73 | 73 | 71 | 78 | 82 | 82 | 82 |
| 1947 | 101 | 97 | 96 | 91 | 90 | 96 | 92 | 93 |
| 1948 | 85 | 88 | 96 | 97 | 103 | 103 | 103 | 103 |
| 1949 | 100 | 100 | 100 | 100 | 100 | 100 | 100 | 100 |
| 1950 | 103 | 106 | 132 | 126 | 110 | 113 | 102 | 105 |
| 1949. | | | | | | | | |
| Mars | 93 | 102 | 130 | 129 | 100 | 99 | 107 | 107 |
| April | 83 | 94 | 112 | 115 | 93 | 100 | 103 | 103 |
| Mai | 131 | 111 | 101 | 101 | 99 | 102 | 96 | 97 |
| Juni | 103 | 101 | 95 | 95 | 99 | 101 | 94 | 94 |
| Juli | 80 | 99 | 89 | 86 | 98 | 98 | 105 | 100 |
| Aug. | 103 | 93 | 82 | 80 | 91 | 92 | 96 | 93 |
| Sept. | 99 | 93 | 90 | 92 | 99 | 95 | 96 | 96 |
| Okt. | 119 | 104 | 96 | 90 | 102 | 99 | 95 | 98 |
| Nov. | 93 | 98 | 104 | 106 | 97 | 102 | 101 | 102 |
| Des. | 106 | 106 | 108 | 110 | 117 | 110 | 94 | 94 |
| 1950. | | | | | | | | |
| Jan. | 118 | 107 | 123 | 121 | 111 | 111 | 95 | 94 |
| Feb. | 80 | 88 | 127 | 125 | 112 | 107 | 97 | 99 |
| Mars | 140 | 121 | 144 | 143 | 112 | 108 | 101 | 101 |
| April | 95 | 104 | 120 | 114 | 113 | 115 | 92 | 98 |
| Mai | 115 | 107 | 129 | 114 | 104 | 111 | 95 | 100 |
| Juni | 121 | 126 | 133 | 130 | 107 | 111 | 100 | 103 |
| Juli | 93 | 98 | 135 | 134 | 107 | 111 | 104 | 103 |
| Aug. | 75 | 91 | 130 | 120 | 112 | 116 | 111 | 110 |
| Sept. | 91 | 103 | 135 | 121 | 116 | 114 | 103 | 112 |
| Okt. | 108 | 103 | 155 | 146 | 107 | 117 | 104 | 111 |
| Nov. | 105 | 115 | 127 | 129 | 106 | 113 | 113 | 112 |
| Des. | 101 | 106 | 129 | 118 | 114 | 118 | 114 | 114 |
| 1951. | | | | | | | | |
| Jan. | *127 | *123 | 128 | 123 | 117 | 122 | 114 | 119 |
| Feb. | *92 | *104 | 147 | 138 | 123 | 124 | 118 | 125 |
| Mars | *117 | *112 | 160 | 146 | 127 | 132 | 123 | 128 |
| April | *114 | *132 | 128 | 121 | 141 | 143 | 131 | 139 |
| Mai | *116 | *116 | 136 | 130 | 133 | 139 | 145 | 147 |
| Juni | *135 | *138 | 148 | 127 | *132 | *138 | 132 | 141 |
| Juli | 112 | 123 | 176 | 122 | 135 | 140 | 131 | 149 |
| Aug. | .. | .. | .. | .. | .. | .. | .. | .. |
| Sept. | .. | .. | .. | .. | .. | .. | .. | .. |
| Okt. | .. | .. | .. | .. | .. | .. | .. | .. |
| Nov. | .. | .. | .. | .. | .. | .. | .. | .. |

¹ Fra januar 1951 er utvalget for indeksberegningene utvidet og beregningsmåten noe endret. Prinsippene er uforandret og de gamle indeksserier med 1938 = 100 er derfor regnet om til 1949 = 100. Redegjørelse for omleggingen vil bli gitt i Statistiske Meldinger nr. 5, 1951. For de gamle beregninger se Stat. Med. nr. 12, 1949.

IX. Samferdsel.

| 19. Jernbanene (Statsbanene). | | | | | | | | |
|-------------------------------|--------------------------|--|------------------------|----------------------------------|-----------------|-------------------|---------------------------------|---------|
| A. Godstrafikk | | B. Opplastede vogner ved bredt spor ¹ | C. Persontrafikk i alt | D. Inntekter ved jernbanedriften | | | E. Utgifter ved jernbanedriften | |
| a) I alt | b) Ekskl. malm på Ofotb. | | | a) I alt | b) Av dette | | | |
| Mill. tonn-km | | 1000 stk | Mill. pers-km | | 1) Gods-trafikk | 2) Person-trafikk | | |
| | | | | 1000 kr. | | | | |
| 1929—30..... | 689.1 | 447.0 | .. | 511.14 | 76 672 | 39 386 | 34 086 | 78 443 |
| 1932—33..... | 442.2 | 390.4 | .. | 521.8 | 64 290 | 31 354 | 29 494 | 71 683 |
| 1937—38..... | 812.8 | 509.0 | 83.2 | 699.1 | 85 183 | 42 690 | 38 448 | 94 559 |
| 1938—39..... | 723.5 | 475.7 | 91.4 | 736.1 | 88 262 | 43 245 | 41 093 | 98 799 |
| 1939—40 ² | 603.2 | 469.2 | .. | 591.2 | 79 577 | 42 688 | 34 252 | 76 487 |
| 1940—41 ⁴ | 645.2 | 636.0 | .. | 761.7 | 165 916 | 82 977 | 73 322 | 128 139 |
| 1941—42 ⁴ | 660.7 | 641.3 | 105.4 | 911.1 | 211 711 | 102 448 | 94 397 | 146 028 |
| 1942—43 ⁴ | 726.0 | 659.8 | 108.8 | 1 036.4 | 266 305 | 119 426 | 125 275 | 157 885 |
| 1943—44 ⁴ | 702.6 | 636.9 | 116.8 | 1 077.5 | 249 541 | 104 104 | 133 010 | 170 411 |
| 1944—45 ⁴ | 583.8 | 568.7 | 117.0 | 1 103.1 | 257 090 | 102 412 | 135 295 | 183 183 |
| 1945—46..... | 842.0 | 757.5 | 112.2 | 1 443.0 | 193 728 | 71 553 | 116 506 | 219 734 |
| 1946—47..... | 1 055.5 | 888.9 | 100.4 | 1 480.6 | 195 795 | 86 509 | 102 569 | 247 969 |
| 1947—48 ² | 1 152.6 | 924.8 | 101.8 | 1 546.3 | 242 943 | 110 632 | 125 139 | 279 632 |
| 1948—49 ² | 1 257.8 | 973.5 | 108.7 | 1 636.3 | 258 339 | 119 492 | 131 377 | 312 744 |
| 1949—50 ² | 1 315.7 | 1 006.3 | 109.6 | 1 547.5 | 282 009 | 135 251 | 139 701 | 316 513 |
| 1949.² | | | | | | | | |
| Jan..... | 189.0 | 155.8 | 100.2 | 224.4 | 37 477 | 19 200 | 17 139 | 49 055 |
| Feb..... | | | | | | | | |
| Mars..... | 212.3 | 165.4 | 104.6 | 263.3 | 44 248 | 21 892 | 21 016 | 48 737 |
| April..... | | | | | | | | |
| Mai..... | 225.1 | 181.4 | 107.7 | 280.1 | 44 147 | 20 203 | 22 726 | 56 049 |
| Juni..... | | | | | | | | |
| Juli..... | 215.3 | 149.9 | 108.3 | 387.0 | 55 215 | 20 615 | 33 199 | 52 306 |
| Aug..... | | | | | | | | |
| Sept..... | 227.9 | 166.8 | 118.1 | 226.4 | 45 977 | 24 275 | 20 533 | 53 374 |
| Okt..... | | | | | | | | |
| Nov..... | 203.5 | 154.6 | 108.4 | 224.1 | 44 630 | 23 136 | 20 366 | 52 281 |
| Des..... | | | | | | | | |
| 1950.² | | | | | | | | |
| Jan..... | 208 | 176 | 102.1 | 206 | 40 054 | 21 050 | 18 076 | 51 533 |
| Feb..... | | | | | | | | |
| Mars..... | 231 | 182 | 106.3 | 242 | 46 435 | 23 043 | 22 229 | 50 910 |
| April..... | | | | | | | | |
| Mai..... | 230 | 177 | 114.6 | 262 | 49 698 | 23 132 | 25 298 | 56 109 |
| Juni..... | | | | | | | | |
| Juli..... | 217 | 161 | 116.1 | 346 | 58 590 | 23 656 | 33 561 | 55 539 |
| Aug..... | | | | | | | | |
| Sept..... | 245 | 188 | 128.2 | 240 | 50 826 | 28 895 | 20 768 | 58 728 |
| Okt..... | | | | | | | | |
| Nov..... | 229 | 182 | 107.4 | 224 | 46 408 | 25 755 | 20 664 | 58 751 |
| Des..... | | | | | | | | |
| 1951.² | | | | | | | | |
| Jan..... | 221 | 172 | 102.0 | 207 | 44 048 | 24 569 | 18 248 | 58 431 |
| Feb..... | | | | | | | | |
| Mars..... | 229 | 178 | 106.0 | 247 | 52 080 | 26 715 | 24 023 | 57 370 |
| April..... | | | | | | | | |
| Mai..... | .. | .. | .. | .. | .. | .. | .. | .. |
| Juni..... | | | | | | | | |

¹ Årstallene er 2-månedlige gjennomsnitt. ² Foreløpige tall. ³ Omfatter bare perioden fra 1. juli 1939—31. mars 1940. ⁴ Trafikkoppgavene gjelder bare sivil trafikk, mens de økonomiske oppgaver også omfatter tyske militære transporter.

IX. Samferdsel.

| 20. Skipsfart. | | | | | 21. Luftfart. | | | | | | |
|---|------------------|-------------------|-------------------------------------|------------|-----------------------------|-------------------------------------|--------------------------------------|-------------------------------------|---------------------|----------|---------------------|
| A) Skip med last mellom Norge og utlandet | | | B) Fraktindeks | | A. Ruteflyging ² | | | B. Tallet på landinger ⁴ | | | |
| a) Kommet | | b) | Chamber of Shipp. of U.K. Turfrakt. | 1948 = 100 | a) Kilometer floyet | b) Passasjer-kilometer ⁵ | c) Gods og post tonn-km ⁶ | a) Fornebu/Gardermoen | | b) Sola | |
| 1) I alt | 2) Norske | Gått ¹ | | | | | | 1) I alt | 2) Av dette rutefly | 1) I alt | 2) Av dette rutefly |
| 1000 netto reg.tonn. | | | | | 1000 | | | | | | |
| 1938 | 5 435 | 3 731 | 5 044 | .. | 722 | 2 370 | 103 | .. | 635 | .. | 193 |
| 1946 | 2 896 | 2 147 | 2 148 | .. | 2 381 | 33 125 | 438 | 10 675 | 2 166 | 688 | .. |
| 1947 | 4 052 | 2 862 | 2 729 | .. | 6 072 | 85 422 | 1 528 | 22 434 | 4 547 | 3 644 | 2 071 |
| 1948 | 4 509 | 3 104 | 3 266 | 100.0 | 7 013 | 98 560 | 1 680 | 17 447 | 4 249 | 3 612 | 1 591 |
| 1949 | 4 482 | 2 884 | 3 576 | 82.3 | 6 576 | 134 765 | 3 376 | 14 314 | 3 270 | 1 562 | 648 |
| 1950 | 4 941 | 3 027 | 3 796 | 84.0 | 7 790 | 160 258 | 5 884 | 12 741 | 2 729 | 2 294 | 1 033 |
| Jan.—april ⁷ | | | | | | | | | | | |
| 1950.. | 1 437 | 864 | 1 181 | 74.7 | 995 | 15 999 | 736 | 2 978 | 713 | 441 | 152 |
| 1951.. | 1 577 | 934 | 1 154 | 176.6 | 1 101 | 20 684 | 1 062 | 3 309 | 723 | 467 | 187 |
| 1949. | | | | | | | | | | | |
| Mars | 421 | 248 | 329 | 95.0 | 437 | 7 213 | 188 | 913 | 276 | 112 | 28 |
| April | 334 | 226 | 290 | 94.6 | 416 | 8 773 | 181 | 1 024 | 233 | 91 | 38 |
| Mai | 362 | 230 | 280 | 99.7 | 523 | 11 545 | 193 | 1 832 | 275 | 146 | 47 |
| Juni | 385 | 248 | 338 | 86.7 | 615 | 14 636 | 213 | 1 808 | 373 | 182 | 89 |
| Juli | 408 | 280 | 333 | 73.3 | 646 | 15 425 | 232 | 2 271 | 408 | 223 | 98 |
| Aug. | 377 | 251 | 299 | 70.6 | 862 | 18 323 | 373 | 1 641 | 419 | 187 | 102 |
| Sept. | 353 | 259 | 294 | 71.6 | 727 | 15 530 | 351 | 1 487 | 380 | 175 | 93 |
| Okt. | 387 | 227 | 272 | 69.8 | 568 | 12 897 | 381 | 1 234 | 187 | 130 | 35 |
| Nov. | 347 | 234 | 278 | 66.5 | 533 | 10 514 | 431 | 667 | 172 | 83 | 32 |
| Des. | 401 | 266 | 257 | 72.8 | 541 | 9 774 | 528 | 316 | 155 | 61 | 36 |
| 1950. | | | | | | | | | | | |
| Jan. | 317 | 191 | 278 | 72.8 | 516 | 8 25 | 401 | 437 | 139 | 62 | 34 |
| Feb. | 337 | 195 | 251 | 75.5 | 479 | 7 746 | 335 | 499 | 175 | 71 | 34 |
| Mars | 413 | 258 | 343 | 75.8 | 509 | 10 164 | 387 | 851 | 198 | 149 | 33 |
| April | 370 | 220 | 309 | 74.4 | 605 | 13 015 | 394 | 1 191 | 201 | 159 | 51 |
| Mai | 448 | 279 | 304 | 71.4 | 743 | 14 988 | 440 | 1 380 | 255 | 227 | 102 |
| Juni | 433 | 271 | 374 | 74.3 | 770 | 17 507 | 441 | 1 474 | 298 | 278 | 153 |
| Juli | 512 | 323 | 390 | 78.8 | 812 | 18 008 | 513 | 1 742 | 307 | 370 | 176 |
| Aug. | 447 | 277 | 382 | 86.6 | 827 | 17 765 | 509 | 1 573 | 312 | 309 | 180 |
| Sept. | 439 | 265 | 297 | 89.0 | 772 | 17 650 | 599 | 1 243 | 282 | 290 | 135 |
| Okt. | 412 | 249 | 325 | 95.8 | 647 | 14 312 | 624 | 993 | 210 | 211 | 60 |
| Nov. | 412 | 250 | 282 | 97.6 | 554 | 10 259 | 554 | 771 | 166 | 74 | 38 |
| Des. | 401 | 249 | 261 | 115.7 | 556 | 10 591 | 687 | 582 | 186 | 94 | 37 |
| 1951. | | | | | | | | | | | |
| Jan. | 367 | 196 | 266 | 151.9 | 571 | 10 032 | 570 | 475 | 167 | 48 | 34 |
| Feb. | 327 | 181 | 302 | 164.7 | 530 | 10 652 | 492 | 613 | 158 | 87 | 35 |
| Mars | 440 | 281 | 297 | 180.6 | .. | .. | .. | 824 | 176 | 131 | 55 |
| April | ² 443 | ² 276 | ² 289 | 176.8 | .. | .. | .. | 1 397 | 222 | 201 | 63 |
| Mai | .. | .. | .. | 203.8 | .. | .. | .. | 2 402 | 221 | 246 | 81 |
| Juni | .. | .. | .. | 179.0 | .. | .. | .. | .. | .. | .. | .. |
| Juli | .. | .. | .. | 179.6 | .. | .. | .. | .. | .. | .. | .. |
| Aug. | .. | .. | .. | .. | .. | .. | .. | .. | .. | .. | .. |
| Sept. | .. | .. | .. | .. | .. | .. | .. | .. | .. | .. | .. |
| Okt. | .. | .. | .. | .. | .. | .. | .. | .. | .. | .. | .. |
| Nov. | .. | .. | .. | .. | .. | .. | .. | .. | .. | .. | .. |
| Des. | .. | .. | .. | .. | .. | .. | .. | .. | .. | .. | .. |

¹ Skip med jernmalm fra Narvik ikke regnet med. ² Foreløpige tall. ³ Utført av Det Norske Luftfartselskap (DNL), Braathens South-American & Far East Airtransport A/S (SAFE), og det nye selskap *Scandinavian Airlines Systems (SAS)*. For DNL er tatt med selskapets trafikk-innsats (= ²/₇) innen den skandinaviske samtrafikk på Nord- og Sør-Amerika (fra ¹⁷/₉ 1946), i Europa (fra ¹⁸/₄ 1948) og på rutene Skandinavia—Nairobi og Skandinavia—Teheran (fra juli 1948) og senere på ruten Roma—Cairo. For Braathens SAFE er tatt med selskapets flyging på ruten Oslo—Hong Kong (fra ⁹/₈ 1949). For det nye selskap SAS er tatt med Norges andel = ²/₇ fra ¹/₁₀ 1950. ⁴ Norske og utenlandske fly. ⁵ For betalende passasjerer. ⁶ Overvektig bagasje regnet med. ⁷ For fraktindeksen gjennomsnitt januar—juli For ruteflyging januar—februar.

IX. Samferdsel.

| | 22. Telegrafverket. | | | | | | | 23. Postverket. | | | |
|------------------------|---------------------|---------------------------------|-------|---------------------------------------|---|--|-------------------|--|-------------------|--|-------------------|
| | A. Telegrammer | | | B. Riks- telefon- sam- taler | C. Stas- jone- nes brutto- inntek- ter | D. Drifts- utgif- ter ² | E. Over- skott | A. Bokførte sendin- ger fra postkon- torene ¹ | B. Inntek- ter | C. Drifts- utgif- ter ² | D. Over- skott |
| | a) Sendt | b) Mottatt fra ut- landet | | | | | | | | | |
| | 1) Innen- lands | 2) Til ut- landet | | 1000 stk. | | | | 1000 kr. | | | |
| 1929..... | 2 575 | 919 | 1 051 | 13 927 | 33 602 | .. | .. | 8 599 | 33 273 | 29 970 | 3 303 |
| 1932..... | 2 085 | 676 | 825 | 13 462 | 33 899 | .. | .. | 7 861 | 31 373 | 29 450 | 1 923 |
| 1937..... | 2 353 | 749 | 919 | 17 403 | 41 178 | .. | .. | 8 858 | 36 603 | 31 976 | 4 627 |
| 1938..... | 2 403 | 689 | 860 | 17 767 | 41 374 | 37 118 | 3 800 | 9 332 | 38 750 | 35 493 | 3 257 |
| 1939..... | 2 542 | 803 | 961 | 19 018 | 47 516 | 40 319 | 6 445 | 9 528 | 40 387 | 37 134 | 3 253 |
| 1940..... | 2 511 | 430 | 498 | 18 381 | 44 442 | 42 945 | 1 264 | 8 687 | 35 806 | 34 863 | 943 |
| 1941..... | 3 584 | 170 | 175 | 21 938 | 50 603 | 45 134 | 4 932 | 11 267 | 47 625 | 39 102 | 8 523 |
| 1942..... | 5 164 | 109 | 103 | 26 550 | 65 861 | 51 069 | 14 366 | 15 370 | 55 589 | 45 399 | 10 190 |
| 1943..... | 6 755 | 89 | 96 | 28 548 | 74 673 | 55 339 | 18 877 | 18 639 | 63 002 | 49 182 | 13 820 |
| 1944..... | 7 725 | 74 | 82 | 29 653 | 79 865 | 59 761 | 19 749 | 20 417 | 65 199 | 52 261 | 12 938 |
| 1945..... | 6 731 | 386 | 396 | 29 512 | 85 814 | 70 388 | 14 015 | 18 982 | 68 907 | 55 677 | 13 230 |
| 1946..... | 7 192 | 663 | 707 | 32 905 | 92 981 | 87 188 | 3 430 | 17 005 | 72 415 | 72 228 | 187 |
| 1947..... | 6 376 | 688 | 786 | 33 973 | 103876 | 96 335 | 5 250 | 16 306 | 85 489 | 82 618 | 2 871 |
| 1948..... | 5 955 | 682 | 782 | 35 096 | 112756 | 101737 | 8 185 | 16 130 | 86 866 | 84 444 | 2 422 |
| 1949..... | 5 546 | 748 | 832 | 35 735 | 121984 | 116415 | 1 478 | 15 650 | 94 209 | 87 774 | 6 435 |
| 1950..... | 5 199 | 787 | 873 | 36 699 | 133111 | 121586 | 7 394 | 14 725 | 100 325 | 94 550 | 5 775 |
| Jan.—juli ³ | | | | | | | | | | | |
| 1950..... | 1 949 | 316 | 347 | 14 462 | 52 558 | 48 517 | 2 229 | 8 089 | 52 292 | 55 534 | ÷ 2 242 |
| 1951..... | 1 923 | 328 | 368 | 15 176 | 56 358 | 53 605 | 766 | 7 923 | 56 850 | 60 869 | ÷ 4 019 |
| 1949. | | | | | | | | | | | |
| Juli..... | 497 | 62 | 66 | 3 086 | 8 699 | 8 222 | 237 | 1 028 | 6 657 | 7 042 | ÷ 385 |
| Aug..... | 469 | 63 | 67 | 3 253 | 10 239 | 8 772 | 1 226 | 1 085 | 7 065 | 7 160 | ÷ 95 |
| Sept..... | 469 | 63 | 70 | 3 066 | 10 435 | 10 138 | ÷ 401 | 1 277 | 9 469 | 7 784 | 1 685 |
| Okt..... | 455 | 68 | 72 | 3 022 | 13 747 | 10 444 | 2 904 | 1 323 | 8 167 | 7 458 | 709 |
| Nov..... | 392 | 62 | 75 | 2 904 | 7 648 | 9 683 | ÷ 2 435 | 1 449 | 8 539 | 7 056 | 1 483 |
| Des..... | 638 | 74 | 84 | 2 934 | 12 791 | 10 720 | 1 579 | 1 835 | 11 942 | 7 813 | 4 129 |
| 1950. | | | | | | | | | | | |
| Jan..... | 321 | 61 | 69 | 2 786 | 10 032 | 9 539 | 94 | 1 199 | 8 303 | 8 843 | ÷ 540 |
| Feb..... | 359 | 60 | 67 | 2 660 | 10 510 | 9 666 | 444 | 1 178 | 8 068 | 7 095 | 973 |
| Mars..... | 360 | 68 | 78 | 3 132 | 9 743 | 9 836 | ÷ 305 | 1 340 | 7 862 | 7 014 | 848 |
| April..... | 408 | 59 | 64 | 2 819 | 12 766 | 9 159 | 3 206 | 1 032 | 6 764 | 6 850 | ÷ 86 |
| Mai..... | 501 | 68 | 69 | 3 065 | 9 507 | 10 317 | ÷ 1 210 | 1 138 | 7 307 | 8 202 | ÷ 895 |
| Juni..... | 469 | 69 | 72 | 3 336 | 13 348 | 12 916 | 217 | 1 230 | 8 056 | 10 443 | ÷ 2 387 |
| Juli..... | 476 | 65 | 74 | 3 172 | 10 795 | 9 247 | 1 147 | 972 | 6 932 | 7 087 | ÷ 155 |
| Aug..... | 432 | 69 | 76 | 3 377 | 10 880 | 9 798 | 682 | 1 045 | 7 235 | 7 632 | ÷ 397 |
| Sept..... | 467 | 66 | 75 | 3 202 | 10 077 | 9 948 | ÷ 131 | 1 225 | 9 526 | 8 026 | 1 500 |
| Okt..... | 417 | 65 | 73 | 3 207 | 14 302 | 10 190 | 3 711 | 1 314 | 8 248 | 7 585 | 663 |
| Nov..... | 366 | 65 | 73 | 3 026 | 8 407 | 9 673 | ÷ 1 615 | 1 364 | 8 771 | 7 444 | 1 327 |
| Des..... | 623 | 72 | 83 | 2 917 | 12 744 | 11 297 | 1 154 | 1 688 | 13 253 | 8 329 | 4 924 |
| 1951. | | | | | | | | | | | |
| Jan..... | 307 | 64 | 76 | 2 945 | 10 874 | 10 848 | ÷ 324 | 1 174 | 9 065 | 10 030 | ÷ 965 |
| Feb..... | 353 | 65 | 72 | 2 803 | 12 023 | 11 047 | 625 | 1 145 | 7 875 | 7 685 | 190 |
| Mars..... | 400 | 68 | 74 | 3 059 | 9 680 | 10 982 | ÷ 1 790 | 1 116 | 8 693 | 7 854 | 839 |
| April..... | 360 | 65 | 71 | 3 146 | 14 294 | 10 039 | 3 856 | 1 178 | 8 090 | 7 651 | 439 |
| Mai..... | 503 | 66 | 75 | 3 223 | 9 487 | 10 639 | ÷ 1 601 | 1 115 | 7 352 | 8 319 | ÷ 967 |
| Juni..... | .. | .. | .. | .. | .. | .. | .. | 1 208 | 8 441 | 11 232 | ÷ 2 791 |
| Juli..... | .. | .. | .. | .. | .. | .. | .. | 987 | 7 334 | 8 098 | ÷ 764 |

¹ Omfatter ikke girosendinger. ² Inklusive renter av statens kapital. ³ For telegrafverket januar—mai.

IX. Samferdsel.

| | 24. Reiseliv | | | | | | | | | | | |
|--------------------------|-----------------------|--------|------------------------|--------|------------------|-------------|--------------|------------|-----------|-----------|----------------|--------------------|
| | Innreiste utlendinger | | | | | | | | | | | |
| | A. Kommet med: | | | | | B. I alt | C. Av disse: | | | | | |
| | a) Jernbane | b) Båt | c) Bil etc. landeveien | d) Fly | e) Flytende hot. | | a) Svensker | b) Dansker | c) Finner | d) Briter | e) Fransk-menn | f) Nord-amerikaner |
| 1938... | 75 830 | 52 142 | 94 239 | 371 | .. | .. | .. | .. | .. | .. | .. | .. |
| 1939... | 74 751 | 50 194 | 90 276 | 1 607 | .. | .. | .. | .. | .. | .. | .. | .. |
| 1946 ¹ ... | 86 115 | 50 080 | 42 804 | 15 000 | 202 | 194 201 | 106 822 | 49 990 | 1 297 | 7 940 | 859 | 7 165 |
| 1947 ¹ ... | 115 969 | 81 178 | 81 191 | 24 870 | 118 | 303 326 | 148 272 | 87 262 | 2 685 | 15 401 | 2 725 | 14 459 |
| 1948 ² ... | 113 846 | 92 344 | 127 782 | 25 600 | 1 272 | 360 844 | 196 488 | 92 767 | 3 677 | 19 507 | 2 863 | 14 594 |
| 1949 ³ ... | 128 052 | 71 583 | 161 645 | 27 663 | 1 111 | 390 054 | 226 539 | 78 091 | 6 935 | 24 932 | 4 075 | 18 300 |
| 1950 ⁴ ... | 134 106 | 76 348 | 308 163 | 14 664 | 534 | 533 815 | 343 271 | 91 479 | 14 655 | 30 609 | 5 746 | 25 774 |
| 1949.³ | | | | | | | | | | | | |
| Jan. ... | 4 213 | 2 231 | 1 974 | 247 | .. | 8 665 | 4 824 | 2 589 | 81 | 388 | 47 | 336 |
| Feb. ... | 5 746 | 3 666 | 2 500 | 307 | .. | 12 219 | 6 109 | 4 580 | 124 | 539 | 65 | 411 |
| Mars ... | 8 746 | 3 456 | 3 706 | 279 | .. | 16 187 | 10 060 | 3 619 | 290 | 700 | 57 | 874 |
| April ... | 8 368 | 3 570 | 4 762 | 502 | .. | 17 202 | 10 458 | 3 877 | 130 | 725 | 89 | 1 227 |
| Mai ... | 9 293 | 4 351 | 7 296 | 1 126 | .. | 22 066 | 12 729 | 4 144 | 259 | 1 635 | 244 | 1 925 |
| Juni ... | 18 332 | 11 954 | 23 152 | 2 147 | .. | 55 585 | 32 677 | 11 811 | 1 095 | 4 542 | 333 | 3 431 |
| Juli ... | 32 316 | 22 726 | 55 215 | 2 405 | .. | 112 662 | 69 664 | 27 153 | 1 752 | 6 375 | 1 174 | 3 388 |
| Aug. ... | 16 490 | 10 965 | 26 906 | 1 492 | .. | 55 853 | 32 987 | 8 857 | 808 | 5 760 | 1 438 | 2 898 |
| Sept. ... | 7 858 | 4 075 | 14 615 | 700 | .. | 27 248 | 17 721 | 4 672 | 351 | 2 025 | 298 | 1 089 |
| Okt. ... | 5 165 | 1 804 | 5 924 | 480 | .. | 13 373 | 6 853 | 2 082 | 174 | 750 | 116 | 1 056 |
| Nov. ... | 4 162 | 1 205 | 3 545 | 388 | .. | 9 300 | 5 858 | 1 722 | 122 | 441 | 95 | 591 |
| Des. ... | 7 363 | 1 580 | 4 700 | 390 | .. | 14 033 | 9 046 | 2 961 | 143 | 504 | 90 | 668 |
| Uoppgj. mnd. | - | - | 7 350 | - | | 7 350 | 5 623 | 24 | 1 606 | 28 | 25 | 15 |
| 1950.³ | | | | | | | | | | | | |
| Jan. ... | 4 990 | 2 302 | 3 427 | 382 | .. | 11 101 | 6 174 | 3 292 | 128 | 526 | 96 | 304 |
| Feb. ... | 6 419 | 2 937 | 3 731 | 346 | .. | 13 433 | 7 389 | 4 381 | 186 | 543 | 71 | 358 |
| Mars ... | 9 549 | 2 932 | 6 058 | 377 | .. | 18 916 | 12 874 | 3 452 | 312 | 837 | 85 | 829 |
| April ... | 9 191 | 4 150 | 7 306 | 565 | .. | 21 212 | 13 020 | 4 407 | 316 | 1 085 | 92 | 1 658 |
| Mai ... | 10 250 | 5 086 | 14 190 | 524 | .. | 30 050 | 20 114 | 4 129 | 748 | 1 696 | 157 | 2 149 |
| Juni ... | 18 774 | 13 875 | 28 372 | 1 173 | .. | 62 194 | 36 934 | 11 078 | 1 885 | 4 982 | 412 | 3 902 |
| Juli ... | 31 473 | 24 391 | 99 755 | 1 491 | .. | 157 110 | 100 861 | 31 072 | 5 007 | 7 406 | 1 594 | 5 530 |
| Aug. ... | 18 269 | 12 722 | 62 004 | 1 264 | .. | 94 259 | 58 557 | 14 579 | 3 361 | 7 003 | 1 682 | 4 267 |
| Sept. ... | 8 240 | 3 913 | 34 863 | 719 | .. | 47 735 | 33 962 | 6 251 | 915 | 2 353 | 452 | 1 632 |
| Okt. ... | 5 236 | 1 664 | 19 577 | 400 | .. | 26 877 | 19 041 | 3 427 | 767 | 1 147 | 282 | 1 058 |
| Nov. ... | 4 246 | 1 005 | 15 684 | 277 | .. | 21 212 | 16 148 | 2 194 | 469 | 554 | 207 | 659 |
| Des. ... | 7 469 | 1 371 | 13 196 | 387 | .. | 22 423 | 16 603 | 3 217 | 430 | 510 | 136 | 849 |
| 1951. | | | | | | | | | | | | |
| Jan. ... | 4 926 | 2 183 | 5 512 | 1 115 | .. | 13 736 | 7 801 | 3 543 | 287 | 772 | 117 | 453 |
| Feb. ... | 6 886 | 2 679 | 5 875 | 1 184 | .. | 16 624 | 9 868 | 3 903 | 356 | 953 | 125 | 464 |
| Mars ... | 10 533 | 3 380 | 9 915 | 1 319 | .. | 25 147 | 16 502 | 5 321 | 475 | 1 281 | 84 | 520 |
| April ... | 5 304 | 2 360 | 7 105 | 1 154 | .. | 15 923 | 10 138 | 2 160 | 327 | 1 081 | 154 | 943 |
| Mai ... | 7 678 | 4 677 | 16 076 | 1 885 | .. | 30 316 | 19 612 | 3 980 | 768 | 1 856 | 221 | 2 137 |
| Juni ... | 12 775 | 12 596 | 33 511 | 2 613 | .. | 61 495 | 37 320 | 10 010 | 2 434 | 4 368 | 483 | 3 603 |

¹ Reisende med fly er ikke spesifisert på nasjonaliteter.² Reisende med fly til Fornebu og Gardermoen (21 038) er ikke spesifisert på nasjonaliteter.³ Reisende med fly til Fornebu og med flytende hoteller er ikke spesifisert på nasjonaliteter eller måneder.⁴ Svensker og dansker kommet med fly til Fornebu er ikke tatt med.

X. Penger og kreditt.

| 25. Norges Bank. ¹ Mill. kr. | | | | | | | | | | | |
|---|---|---|--|-----------------------------------|--------------|-------------------------------------|--|--------------------------------------|------------------------------|--|-----|
| A. Dis- konto Pst. | B. Gull- behold- ning ² | C. Kortsik- tigne til- godehav. i utl. ³ | D. Clearing- tilgode- havende | E. Rentebærende verdpapirer | | F. Utlån og diskon- tering | G. Okkupa- sjons- konto (netto) ⁴ | H. Sedler i omløp ⁴ | I. Riks- inn- skott | K. Erstat- ninger for krigs- forlis | |
| | | | | a) Uten- landske | b) Norske | | | | | | |
| 1929.. | 5 | 147 | 59 | .. | 8 | 19 | 237 | - | 318 | - | - |
| 1932.. | 4 | 118 | 56 | .. | 1 | 26 | 252 | - | 315 | - | - |
| 1937.. | 4 | 135 | 238 | .. | 40 | 66 | 123 | - | 449 | - | - |
| 1938.. | 3½ | 153 | 245 | .. | 26 | 111 | 117 | - | 477 | - | - |
| 1939.. | 4½ | 120 | 173 | .. | 13 | 103 | 308 | - | 575 | - | - |
| 1940.. | 3 | .. | .. | .. | .. | 82 | 92 | 1 157 | 1 042 | - | - |
| 1941.. | 3 | .. | .. | .. | .. | 73 | 42 | 3 286 | 1 528 | - | - |
| 1942.. | 3 | .. | .. | .. | .. | 72 | 28 | 4 552 | 2 137 | - | - |
| 1943.. | 3 | .. | .. | .. | .. | 71 | 19 | 6 116 | 2 578 | - | - |
| 1944.. | 3 | .. | .. | .. | .. | 71 | 24 | 7 333 | 3 015 | - | - |
| 1945.. | 3 | 240 | 211 | .. | .. | 7 | 23 | 8 002 | 1 474 | 490 | - |
| 1946.. | 2½ | 240 | 810 | .. | 110 | 79 | 81 | 7 941 | 1 933 | 941 | - |
| 1947.. | 2½ | 185 | 525 | .. | 111 | 72 | 94 | 7 923 | 2 088 | 847 | 288 |
| 1948.. | 2½ | 185 | 364 | 9 | 110 | 54 | 72 | 7 924 | 2 159 | 750 | 210 |
| 1949.. | 2½ | 185 | 300 | 14 | 110 | 48 | 85 | 7 114 | 2 308 | 580 | 166 |
| 1950.. | 2½ | 185 | 453 | 12 | 110 | 47 | 43 | 6 202 | 2 397 | 515 | 144 |
| 1949. | | | | | | | | | | | |
| Mai .. | 2½ | 185 | 322 | 8 | 110 | 48 | 87 | 7 713 | 2 028 | 661 | 188 |
| Juni .. | 2½ | 185 | 302 | 14 | 110 | 48 | 81 | 7 713 | 2 116 | 639 | 184 |
| Juli .. | 2½ | 185 | 303 | 15 | 110 | 48 | 71 | 7 713 | 2 162 | 621 | 178 |
| Aug. .. | 2½ | 185 | 318 | 16 | 110 | 48 | 40 | 7 713 | 2 170 | 611 | 176 |
| Sept. .. | 2½ | 185 | 349 | 14 | 110 | 48 | 39 | 7 114 | 2 174 | 603 | 173 |
| Okt. .. | 2½ | 185 | 358 | 16 | 110 | 48 | 45 | 7 114 | 2 166 | 592 | 171 |
| Nov. .. | 2½ | 185 | 318 | 11 | 110 | 48 | 49 | 7 114 | 2 157 | 586 | 171 |
| Des. .. | 2½ | 185 | 300 | 14 | 110 | 48 | 85 | 7 114 | 2 308 | 580 | 166 |
| 1950. | | | | | | | | | | | |
| Jan. .. | 2½ | 185 | 371 | 8 | 110 | 47 | 77 | 7 114 | 2 177 | 574 | 166 |
| Feb. .. | 2½ | 185 | 371 | 12 | 110 | 47 | 37 | 7 112 | 2 151 | 569 | 160 |
| Mars .. | 2½ | 185 | 402 | 10 | 110 | 47 | 36 | 7 112 | 2 205 | 564 | 156 |
| April .. | 2½ | 185 | 432 | 22 | 110 | 47 | 37 | 7 112 | 2 191 | 559 | 156 |
| Mai .. | 2½ | 185 | 404 | 20 | 110 | 47 | 40 | 7 112 | 2 165 | 555 | 156 |
| Juni .. | 2½ | 185 | 374 | 34 | 110 | 47 | 38 | 7 112 | 2 242 | 550 | 156 |
| Juli .. | 2½ | 185 | 361 | 27 | 110 | 47 | 34 | 7 112 | 2 275 | 543 | 156 |
| Aug. .. | 2½ | 185 | 388 | 30 | 110 | 47 | 32 | 7 112 | 2 274 | 538 | 153 |
| Sept. .. | 2½ | 185 | 449 | 34 | 110 | 47 | 32 | 7 112 | 2 244 | 528 | 148 |
| Okt. .. | 2½ | 185 | 440 | 25 | 110 | 47 | 34 | 7 112 | 2 228 | 523 | 148 |
| Nov. .. | 2½ | 185 | 436 | 12 | 110 | 47 | 34 | 7 112 | 2 244 | 518 | 148 |
| Des. .. | 2½ | 185 | 453 | 12 | 110 | 47 | 43 | 6 202 | 2 397 | 515 | 144 |
| 1951. | | | | | | | | | | | |
| Jan. .. | 2½ | 185 | 431 | 10 | 110 | 46 | 41 | 6 202 | 2 269 | 513 | 141 |
| Feb. .. | 2½ | 185 | 557 | 14 | - | 46 | 43 | 6 202 | 2 254 | 510 | 140 |
| Mars .. | 2½ | 185 | 645 | 17 | - | 46 | 47 | 6 202 | 2 294 | - | 139 |
| April .. | 2½ | 185 | 590 | 19 | - | 46 | 50 | 6 202 | 2 301 | - | 139 |
| Mai .. | 2½ | 185 | 663 | 23 | - | 46 | 58 | 6 202 | 2 281 | - | 139 |
| Juni .. | 2½ | 185 | 667 | 23 | - | 46 | 59 | 6 202 | 2 365 | - | 139 |
| Juli .. | 2½ | 185 | 709 | 29 | - | 46 | 49 | 6 202 | 2 420 | - | 138 |

¹ Tallene gjelder for utgangen av år og måned. ² Under okkupasjonen ble gull- og valutabeholdningen administrert av Norges Bank i London og av staten. Midlertidige anbringelser i gull er tatt med under kortsiktige tilgodehavender i utlandet. ³ Forskott til den tyske okkupasjonsmakt ÷ tyske folioinnskott og clearingtilgodehavender og avbetalinger av staten. ⁴ Skillemynstsedler ikke medregnet.

X. Penger og kreditt.

25. Norges Bank¹ (forts.). Mill. kr.

| | L. Clearing- gjeld | M. Gjeld til uten- landske banker | Folioinnskott ² | | | | | | | | |
|--------------|--------------------------|---|--------------------------------|--------------------------|---------------------------------|-----------------------------|--|--------------------------|--|--|-------------|
| | | | N. a) I alt ³ | b) Staten | | | | | c) Andre offentlige kti. ⁴ | d) Aksje- og spare- banker ⁴ | e) Andre |
| | | | | 1) I alt ³ | 2) Regu- lerings- kto. | 3) Separat- kto. ERP. | 4) Stats- veksler på utenl. hender | 5) Andre statskti. | | | |
| 1929... | .. | 2 | 86 | 27 | - | - | - | 27 | .. | .. | 59 |
| 1932... | .. | 2 | 72 | 7 | - | - | - | 7 | .. | .. | 65 |
| 1937... | .. | 2 | 100 | 41 | - | - | - | 41 | .. | .. | 59 |
| 1938... | .. | 13 | 117 | 38 | - | - | - | 38 | .. | .. | 79 |
| 1939... | .. | 11 | 83 | 7 | - | - | - | 7 | .. | .. | 76 |
| 1940... | .. | 12 | 589 | 93 | - | - | - | 93 | .. | .. | 496 |
| 1941... | .. | 12 | 2 119 | 1 096 | - | - | - | 1 096 | .. | 623 | 400 |
| 1942... | .. | 15 | 2 696 | 1 576 | - | - | - | 1 576 | .. | 640 | 480 |
| 1943... | .. | 16 | 3 861 | 2 075 | - | - | - | 2 075 | .. | 1 070 | 716 |
| 1944... | .. | 17 | 4 626 | 2 885 | - | - | - | 2 885 | .. | 1 205 | 536 |
| 1945... | .. | 8 | 6 309 | 4 832 | - | - | - | 4 832 | .. | 679 | 798 |
| 1946... | .. | 70 | 5 980 | 4 432 | - | - | 46 | 4 386 | 613 | 742 | 193 |
| 1947... | 43 | 29 | 5 444 | 3 079 | - | - | 85 | 2 994 | 679 | 1 315 | 371 |
| 1948... | 75 | 109 | 5 113 | 3 282 | - | 137 | 45 | 3 100 | 761 | 819 | 252 |
| 1949... | 132 | 217 | 4 205 | 1 935 | 654 | 317 | 89 | 875 | 807 | 1 324 | 139 |
| 1950... | 77 | 382 | 3 301 | 1 600 | 733 | 355 | 11 | 501 | 804 | 740 | 157 |
| 1949. | | | | | | | | | | | |
| Mai ... | 72 | 98 | 5 130 | 3 114 | - | 277 | 76 | 2 761 | 864 | 901 | 251 |
| Juni ... | 88 | 121 | 4 978 | 3 035 | - | 336 | 78 | 2 622 | 846 | 841 | 256 |
| Juli ... | 89 | 148 | 4 941 | 2 759 | - | 352 | 87 | 2 321 | 892 | 1 014 | 276 |
| Aug. ... | 109 | 185 | 4 873 | 2 394 | - | 363 | 66 | 1 966 | 901 | 1 303 | 276 |
| Sept. ... | 103 | 189 | 4 411 | 2 186 | 600 | 137 | 75 | 1 373 | 722 | 1 374 | 130 |
| Okt. ... | 108 | 187 | 4 421 | 2 062 | 627 | 197 | 74 | 1 164 | 843 | 1 371 | 145 |
| Nov. ... | 121 | 178 | 4 395 | 2 093 | 627 | 252 | 91 | 1 123 | 809 | 1 347 | 146 |
| Des. ... | 132 | 217 | 4 205 | 1 935 | 654 | 317 | 89 | 875 | 807 | 1 324 | 139 |
| 1950. | | | | | | | | | | | |
| Jan. ... | 138 | 202 | 4 416 | 1 976 | 654 | 398 | 96 | 829 | 880 | 1 402 | 157 |
| Feb. ... | 115 | 176 | 4 454 | 1 960 | 654 | 487 | 110 | 709 | 864 | 1 472 | 158 |
| Mars ... | 108 | 182 | 4 440 | 2 058 | 674 | 634 | 138 | 612 | 826 | 1 395 | 161 |
| April ... | 106 | 158 | 4 540 | 2 193 | 674 | 737 | 132 | 649 | 777 | 1 401 | 169 |
| Mai ... | 120 | 168 | 4 518 | 2 127 | 674 | 776 | 110 | 567 | 778 | 1 444 | 170 |
| Juni ... | 122 | 218 | 4 344 | 1 943 | 697 | 851 | 84 | 312 | 802 | 1 420 | 178 |
| Juli ... | 76 | 284 | 4 318 | 1 956 | 697 | 908 | 72 | 280 | 773 | 1 405 | 184 |
| Aug. ... | 72 | 308 | 4 331 | 2 020 | 697 | 944 | 85 | 293 | 752 | 1 375 | 184 |
| Sept. ... | 71 | 358 | 4 388 | 2 243 | 717 | 982 | 91 | 454 | 695 | 1 267 | 182 |
| Okt. ... | 66 | 361 | 4 389 | 2 342 | 717 | 1 016 | 77 | 531 | 724 | 1 167 | 157 |
| Nov. ... | 70 | 326 | 4 402 | 2 513 | 717 | 1 150 | 71 | 575 | 794 | 933 | 162 |
| Des. ... | 77 | 382 | 3 301 | 1 600 | 733 | 355 | 11 | 501 | 804 | 740 | 157 |
| 1951. | | | | | | | | | | | |
| Jan. ... | 73 | 334 | 3 459 | 1 766 | 733 | 486 | - | 547 | 822 | 707 | 165 |
| Feb. ... | 75 | 307 | 3 508 | 1 951 | 733 | 612 | 2 | 604 | 715 | 676 | 166 |
| Mars ... | 83 | 379 | 4 006 | 2 113 | 744 | 642 | 7 | 720 | 737 | 977 | 180 |
| April ... | 44 | 334 | 4 042 | 2 163 | 744 | 667 | 2 | 750 | 715 | 979 | 185 |
| Mai ... | 36 | 322 | 4 178 | 2 328 | ⁵ 344 | 706 | 2 | ⁵ 1 276 | 680 | 976 | 194 |
| Juni ... | 36 | ⁶ 472 | 3 923 | 1 899 | 351 | 742 | 2 | ⁶ 804 | 781 | 1 044 | 199 |
| Juli ... | 37 | 465 | 3 916 | 1 807 | 351 | 769 | 2 | 685 | 789 | 1 116 | 204 |

¹ Tallene gjelder ved utgangen av år og måned. ² Tyske folioimidler ikke tatt med.³ Stemmer ikke alltid med summen av de enkelte konti på grunn av avrundingar.⁴ Til og med 1945 er «Andre offentlige konti» tatt med under «Andre folioinnskott». Det samme gjelder for «Aksje- og sparebanker» til og med 1940. ⁵ 400 mill. kr. overført fra reguleringskonto til «Konto for lån til Statsbankene.» ⁶ 157 mill. kr. overført fra konto for «motverdi av EPU-lån» til konto for «gjeld til EPU».

X. Penger og kreditt.

| 26. Bankklarerer i Oslo | 27. Postgiro | | 28. Private aksjebanker. ^{2,3} Mill. kr. | | | | | | | | | | | |
|-------------------------|------------------------|---|---|--|------------------------------|--------------------------------|-----------------|------------------------------|---------------------|----------------|----------------------|-----------------------|----------|--------------------------------|
| | | | A. Aktiva | | | | | | | | | | | |
| | Omsetning ⁴ | A. Kontoelernes tilgodehavende ² | B. Omsetning ¹ | a) Kassebeh. (inkl. postgiro og utenl. sedler og mynt. | b) Innestående i Norges Bank | c) Fordr. på innlandske banker | d) Statsveksler | e) Thendehaverobl. og aksjer | f) Pantobligasjoner | g) Andre utlån | h) Løpende remburser | i) Andre aktivaposter | j) I alt | k) Av dette fordr. på utlandet |
| Mill. kr. | Mill. kr. | | | | | | | | | | | | | |
| 1929 | 250 | - | - | 26 | 34 | 123 | - | 369 | 100 | 1 288 | 17 | 629 | 2 586 | 164 |
| 1932 | 195 | - | - | 21 | 33 | 123 | - | 277 | 89 | 1 045 | 10 | 498 | 2 096 | 82 |
| 1937 | 311 | - | - | 30 | 28 | 172 | - | 205 | 107 | 990 | 16 | 161 | 1 709 | 124 |
| 1938 | 328 | - | - | 31 | 33 | 146 | - | 277 | 116 | 1 010 | 23 | 171 | 1 807 | 147 |
| 1939 | 354 | - | - | 37 | 17 | 111 | - | 218 | 121 | 1 171 | 54 | 126 | 1 855 | 162 |
| 1940 | 375 | - | - | 48 | 312 | 295 | - | 350 | 125 | 968 | 12 | 112 | 2 222 | 83 |
| 1942 | 585 | - | - | 53 | 476 | 228 | 1 097 | 494 | 171 | 625 | 31 | 100 | 3 275 | 91 |
| 1944 | 563 | 22 | 78 | 49 | 921 | 236 | 1 730 | 552 | 193 | 490 | 17 | 99 | 4 287 | 76 |
| 1945 | 487 | 37 | 162 | 63 | 479 | 230 | 2 645 | 536 | 213 | 656 | 22 | 135 | 4 979 | 119 |
| 1946 | 777 | 61 | 166 | 98 | 605 | 283 | 1 716 | 576 | 275 | 1 117 | 100 | 278 | 5 058 | 352 |
| 1947 | 953 | 80 | 312 | 87 | 1 189 | 378 | 954 | 901 | 362 | 1 545 | 100 | 273 | 5 789 | 336 |
| 1948 | 1 012 | 116 | 497 | 76 | 745 | 282 | 823 | 1 043 | 494 | 1 916 | 125 | 269 | 5 773 | 355 |
| 1949 | 1 056 | 137 | 684 | 109 | 1 204 | 396 | 81 | 1 012 | 658 | 2 118 | 80 | 298 | 5 956 | .. |
| 1949. | | | | | | | | | | | | | | |
| Juni | 1 141 | 111 | 660 | 102 | 749 | 283 | 657 | 969 | 544 | 2 098 | 99 | 315 | 5 816 | 335 |
| Juli | 1 111 | 118 | 690 | 86 | 923 | 264 | 575 | 944 | 556 | 2 077 | 80 | 294 | 5 799 | 302 |
| Aug. | 853 | 120 | 660 | 87 | 1 190 | 298 | 326 | 945 | 567 | 2 082 | 74 | 280 | 5 849 | 276 |
| Sept. | 1 068 | 120 | 734 | 90 | 1 211 | 360 | 254 | 917 | 627 | 2 085 | 75 | 326 | 5 945 | 315 |
| Okt. | 1 161 | 123 | 699 | 89 | 1 263 | 395 | 176 | 968 | 619 | 2 078 | 66 | 358 | 6 012 | 322 |
| Nov. | 1 032 | 126 | 791 | 95 | 1 244 | 403 | 121 | 975 | 630 | 2 069 | 74 | 379 | 5 990 | 337 |
| Des. | 1 175 | 137 | 832 | 105 | 1 200 | 380 | 81 | 987 | 634 | 2 060 | 79 | 319 | 5 845 | 330 |
| 1950. | | | | | | | | | | | | | | |
| Jan. | 1 100 | 139 | 839 | 104 | 1 249 | 395 | 79 | 1 033 | 651 | 2 075 | 94 | 292 | 5 972 | 335 |
| Feb. | 979 | 136 | 798 | 95 | 1 315 | 356 | 79 | 1 018 | 659 | 2 108 | 91 | 327 | 6 048 | 362 |
| Mars | 1 108 | 138 | 943 | 92 | 1 232 | 387 | 50 | 1 005 | 675 | 2 190 | 96 | 302 | 6 029 | 318 |
| April | 954 | 142 | 786 | 104 | 1 232 | 390 | 40 | 1 015 | 675 | 2 262 | 91 | 303 | 6 112 | 323 |
| Mai | 1 045 | 142 | 869 | 114 | 1 225 | 412 | 40 | 1 003 | 674 | 2 306 | 101 | 284 | 6 159 | 313 |
| Juni | 1 236 | 144 | 978 | 113 | 1 208 | 418 | 3 | 1 026 | 672 | 2 340 | 108 | 291 | 6 179 | 326 |
| Juli | 980 | 145 | 926 | 106 | 1 219 | 447 | 15 | 1 035 | 679 | 2 303 | 91 | 327 | 6 222 | 337 |
| Aug. | 919 | 141 | 900 | 110 | 1 203 | 462 | 15 | 1 037 | 683 | 2 289 | 99 | 333 | 6 231 | 343 |
| Sept. | 1 108 | 144 | 941 | 107 | 1 089 | 504 | 25 | 1 050 | 683 | 2 329 | 107 | 358 | 6 252 | 362 |
| Okt. | 1 172 | 145 | 1 191 | 115 | 1 001 | 520 | 24 | 1 047 | 679 | 2 335 | 165 | 320 | 6 206 | 374 |
| Nov. | 1 155 | 139 | 1 010 | 115 | 777 | 545 | 23 | 1 037 | 689 | 2 419 | 119 | 392 | 6 116 | 391 |
| Des. | 1 239 | 163 | 1 026 | 138 | 612 | 444 | 29 | 1 053 | 698 | 2 444 | 117 | 323 | 5 858 | 363 |
| 1951. | | | | | | | | | | | | | | |
| Jan. | 1 122 | 161 | 1 085 | 129 | 573 | 467 | 29 | 1 038 | 707 | 2 501 | 143 | 355 | 5 942 | 434 |
| Feb. | 1 095 | 164 | 951 | 131 | 562 | 587 | 29 | 1 027 | 698 | 2 516 | 144 | 431 | 6 025 | 503 |
| Mars | 1 179 | 177 | 1 075 | 139 | 741 | 542 | 27 | 1 028 | 697 | 2 679 | 136 | 511 | 6 500 | 565 |
| April | 1 226 | 166 | 1 143 | 133 | 768 | 564 | 27 | 1 021 | 700 | 2 831 | 139 | 503 | 6 694 | 556 |
| Mai | 1 241 | 161 | 1 134 | 135 | 776 | 577 | 27 | 1 014 | 692 | 2 903 | 130 | 509 | 6 763 | 536 |
| Juni | 1 348 | 159 | 1 352 | 136 | 864 | 589 | 27 | 995 | 688 | 2 950 | 139 | 487 | 6 875 | 529 |
| Juli | 1 264 | 170 | 1 422 | 139 | 923 | 596 | 23 | 993 | 683 | 2 923 | 137 | 551 | 6 968 | 593 |
| Aug. | .. | .. | .. | .. | .. | .. | .. | .. | .. | .. | .. | .. | .. | .. |
| Sept. | .. | .. | .. | .. | .. | .. | .. | .. | .. | .. | .. | .. | .. | .. |
| Okt. | .. | .. | .. | .. | .. | .. | .. | .. | .. | .. | .. | .. | .. | .. |
| Nov. | .. | .. | .. | .. | .. | .. | .. | .. | .. | .. | .. | .. | .. | .. |

¹ Årstallene er gjennomsnitt av månedstallene. ² Tallene gjelder ved utgangen av år og måned. ³ Månedstallene gjelder for rapporterende aksjebanker som tilsammen forvalter ca. 98 % av private aksjebankers samlede forvaltningskapital. ⁴ Til og med september 1949 omfatter tallene utenlandske sedler og mynter, fordringer på utenlandske banker nostro og loro, debitorer i utenlandsk mynt, utenlandske vekslere og løpende rembursere. Fra og med oktober 1949 er det innhentet spesielle oppgaver som gir nøyaktig uttrykk for bankenes fordringer på utlandet (inklusive rembursfordringer.)

X. Penger og kreditt.

28. Private aksjebanker (forts.). Mill. kr.

| 28. Private aksjebanker (forts.). Mill. kr. | | | | | | | | | | | | | |
|---|----------|------------------------|-------------------------|-----------------|----------------------------|--------------------------|--------------------------------|---------------------------------------|-------------------|----------------------|-------|--|-----|
| B. Kassakreditt | | C. Passiva | | | | | | | | | | | |
| a) | b) | a) | b) | c) | d) | e) | f) | g) | h) | i) | j) | k) | l) |
| Bevilget | Utnyttet | Aksjekap., fonds o. l. | Folio- og term-innskott | Innskott på tid | I regning med innl. banker | Kreditorer i utenl. mynt | Lån, redis-konteringer, aksept | Postrem., adv. sjekker, inkasso m. m. | Løpende remburser | Andre passiva-poster | I alt | Av dette gjeld til utlandet ¹ | |
| 1929 | .. | .. | 287 | 129 | 1 467 | 348 | 17 | 93 | 14 | 17 | 214 | 2 586 | 99 |
| 1932 | .. | .. | 242 | 101 | 1 144 | 394 | 36 | 44 | 11 | 12 | 112 | 2 096 | 73 |
| 1937 | .. | .. | 249 | 137 | 802 | 315 | 76 | 5 | 22 | 16 | 87 | 1 709 | 121 |
| 1938 | .. | .. | 253 | 143 | 868 | 323 | 76 | 4 | 27 | 22 | 91 | 1 807 | 121 |
| 1939 | .. | .. | 255 | 177 | 808 | 310 | 74 | 41 | 30 | 58 | 102 | 1 855 | 180 |
| 1940 | .. | .. | 259 | 569 | 832 | 353 | 43 | 5 | 38 | 13 | 110 | 2 222 | 92 |
| 1942 | .. | .. | 272 | 1 098 | 1 062 | 606 | 44 | 1 | 46 | 32 | 114 | 3 275 | 93 |
| 1944 | .. | .. | 274 | 1 458 | 1 324 | 780 | 43 | - | 238 | 19 | 151 | 4 287 | 101 |
| 1945 | .. | .. | 293 | 2 036 | 1 502 | 780 | 62 | 2 | 131 | 22 | 151 | 4 979 | 122 |
| 1946 | .. | .. | 313 | 1 698 | 1 557 | 701 | 134 | 1 | 174 | 158 | 322 | 5 058 | 402 |
| 1947 | 1 615 | 1 035 | 324 | 2 140 | 1 774 | 755 | 135 | 2 | 367 | 140 | 143 | 5 789 | 386 |
| 1948 | 1 627 | 1 258 | 335 | 2 043 | 1 944 | 640 | 116 | 2 | 356 | 185 | 152 | 5 773 | 412 |
| 1949 | 1 992 | 1 372 | 348 | 1 907 | 2 091 | 846 | 121 | 4 | 332 | 143 | 164 | 5 956 | .. |
| 1949. | | | | | | | | | | | | | |
| Juni | 1 945 | 1 391 | 322 | 2 216 | 1 971 | 685 | 133 | 3 | 139 | 160 | 187 | 5 816 | 387 |
| Juli | 1 950 | 1 381 | 322 | 2 175 | 1 983 | 724 | 121 | 3 | 126 | 133 | 212 | 5 799 | 348 |
| Aug. | 1 971 | 1 356 | 322 | 2 163 | 2 003 | 795 | 114 | 2 | 115 | 120 | 215 | 5 849 | 324 |
| Sep. | 1 967 | 1 392 | 322 | 2 169 | 1 998 | 835 | 131 | 2 | 129 | 125 | 234 | 5 945 | 348 |
| Okt. | 1 956 | 1 383 | 322 | 2 171 | 1 990 | 869 | 134 | 2 | 147 | 117 | 270 | 6 012 | 312 |
| Nov. | 1 971 | 1 364 | 322 | 2 117 | 1 993 | 887 | 132 | 2 | 137 | 132 | 268 | 5 990 | 335 |
| Des. | 1 952 | 1 342 | 316 | 1 885 | 2 007 | 833 | 123 | 1 | 331 | 139 | 210 | 5 845 | 326 |
| 1955. | | | | | | | | | | | | | |
| Jan. | 1 953 | 1 333 | 332 | 2 090 | 2 041 | 877 | 129 | 1 | 157 | 160 | 185 | 5 972 | 343 |
| Feb. | 1 979 | 1 366 | 333 | 2 143 | 2 063 | 883 | 132 | 1 | 143 | 161 | 189 | 6 048 | 350 |
| Mars | 2 007 | 1 399 | 333 | 2 084 | 2 078 | 904 | 127 | 1 | 147 | 146 | 209 | 6 029 | 365 |
| April | 2 054 | 1 464 | 333 | 2 133 | 2 080 | 936 | 115 | 1 | 139 | 146 | 229 | 6 112 | 357 |
| Mai | 2 083 | 1 491 | 333 | 2 154 | 2 082 | 978 | 114 | 1 | 136 | 153 | 208 | 6 159 | 312 |
| Juni | 2 092 | 1 497 | 332 | 2 091 | 2 111 | 976 | 117 | 1 | 164 | 160 | 228 | 6 179 | 311 |
| Juli | 2 036 | 1 451 | 332 | 2 089 | 2 129 | 1 017 | 140 | 1 | 131 | 142 | 241 | 6 222 | 322 |
| Aug. | 2 048 | 1 435 | 331 | 2 106 | 2 134 | 985 | 142 | 1 | 134 | 158 | 240 | 6 231 | 322 |
| Sept. | 2 092 | 1 482 | 331 | 2 070 | 2 135 | 994 | 138 | 1 | 149 | 163 | 261 | 6 252 | 328 |
| Okt. | 2 120 | 1 464 | 331 | 2 061 | 2 132 | 958 | 133 | 2 | 144 | 165 | 280 | 6 206 | 328 |
| Nov. | 2 158 | 1 520 | 331 | 1 968 | 2 121 | 927 | 131 | 3 | 140 | 198 | 297 | 6 116 | 361 |
| Des. | 2 154 | 1 526 | 335 | 1 701 | 2 116 | 832 | 121 | 7 | 345 | 189 | 212 | 5 858 | 340 |
| 1951. | | | | | | | | | | | | | |
| Jan. | 2 344 | 1 571 | 340 | 1 940 | 2 140 | 837 | 143 | 3 | 138 | 220 | 181 | 5 942 | 338 |
| Feb. | 2 239 | 1 603 | 340 | 1 984 | 2 146 | 853 | 151 | 7 | 130 | 228 | 186 | 6 025 | 352 |
| Mars | 2 344 | 1 724 | 340 | 2 334 | 2 149 | 905 | 189 | 8 | 139 | 228 | 208 | 6 500 | 393 |
| April | 2 400 | 1 823 | 340 | 2 444 | 2 150 | 992 | 175 | 14 | 136 | 224 | 219 | 6 694 | 373 |
| Mai | 2 414 | 1 832 | 340 | 2 534 | 2 149 | 1 005 | 175 | 14 | 119 | 206 | 221 | 6 763 | 363 |
| Juni | 2 482 | 1 853 | 340 | 2 522 | 2 189 | 1 019 | 177 | *11 | 159 | 224 | *234 | 6 875 | 366 |
| Juli | 2 523 | 1 834 | 340 | 2 551 | 2 183 | 1 072 | 197 | 11 | 137 | 213 | 264 | 6 968 | 359 |
| Aug. | .. | .. | .. | .. | .. | .. | .. | .. | .. | .. | .. | .. | .. |
| Sept. | .. | .. | .. | .. | .. | .. | .. | .. | .. | .. | .. | .. | .. |
| Okt. | .. | .. | .. | .. | .. | .. | .. | .. | .. | .. | .. | .. | .. |
| Nov. | .. | .. | .. | .. | .. | .. | .. | .. | .. | .. | .. | .. | .. |

¹ Til og med september 1949 omfatter tallene: I regning med utenlandske banker nostro og loro, utenlandske lån og redis-konteringer, kreditorer i utenlandsk mynt og løpende remburser. Fra og med oktober 1949 er det innhentet spesielle oppgaver som gir nøyaktig uttrykk for bankenes gjeld til utlandet (inklusive rembursgjeld.) ² Av dette riksinnskott 313 mill.

X. Penger og kreditt.

| 29. Sparebanker. ¹ Mill. kr. | | | | | | | | | | | | |
|---|------------------------------|----------------------------------|---------------------------------|-----------------|------------------------------|-------------|----------------|-----------------------|----------|-------------|-----------------|-----|
| A. Aktiva | | | | | | | | | | | B. Kassekreditt | |
| a) Kassebeh. (inkl. postgiro utenl. sedler og mynter) | b) Innestående i Norges Bank | c) Fordr. på innenlandske banker | d) Fordr. på utenlandske banker | e) Statsveksler | f) Ihendehaverobl. og aksjer | g) Pantobl. | h) Andre utlån | i) Andre aktivaposter | j) I alt | a) Bevilget | b) Utnyttet | |
| 1929..... | 18 | 11 | 168 | — | — | 731 | 555 | 992 | 65 | 2 540 | .. | 215 |
| 1932..... | 36 | | 142 | — | — | 729 | 565 | 878 | 49 | 2 399 | .. | 182 |
| 1937..... | 34 | | 158 | — | — | 681 | 610 | 687 | 43 | 2 213 | .. | 118 |
| 1938..... | 34 | | 181 | — | — | 741 | 628 | 682 | 41 | 2 307 | .. | 111 |
| 1939..... | 31 | | 126 | — | — | 704 | 665 | 698 | 43 | 2 267 | .. | 87 |
| 1940..... | 75 | | 214 | 3 | — | 651 | 650 | 609 | 37 | 2 239 | .. | 66 |
| 1942..... | 201 | | 467 | 4 | 214 | 900 | 564 | 400 | 35 | 2 785 | .. | 56 |
| 1944..... | 367 | | 652 | 5 | 737 | 1 171 | 487 | 277 | 35 | 3 731 | .. | 51 |
| 1945..... | 281 | | 668 | 16 | 1 529 | 1 244 | 476 | 277 | 38 | 4 529 | .. | 64 |
| 1946..... | 46 | 140 | 518 | 7 | 1 292 | 1 316 | 607 | 457 | 35 | 4 418 | 251 | 143 |
| 1947..... | 49 | 113 | 462 | 4 | 763 | 1 541 | 748 | 718 | 35 | 4 433 | 416 | 289 |
| 1948..... | 57 | 100 | 469 | 3 | 747 | 1 547 | 855 | 865 | 35 | 4 678 | 500 | 368 |
| 1949..... | 60 | 129 | 596 | 4 | 331 | 1 819 | 984 | 968 | 39 | 4 930 | 554 | 399 |
| 1949. | | | | | | | | | | | | |
| Juni..... | 33 | 72 | 306 | 2 | 610 | 1 371 | 626 | 669 | 47 | 3 736 | 402 | 288 |
| Juli..... | 34 | 78 | 344 | 2 | 535 | 1 431 | 633 | 667 | 51 | 3 775 | 410 | 293 |
| Aug..... | 35 | 94 | 358 | 2 | 458 | 1 464 | 640 | 675 | 50 | 3 776 | 422 | 292 |
| Sept..... | 34 | 116 | 383 | 2 | 412 | 1 480 | 647 | 679 | 56 | 3 809 | 432 | 298 |
| Okt..... | 36 | 92 | 375 | 4 | 388 | 1 542 | 655 | 694 | 58 | 3 844 | 447 | 310 |
| Nov..... | 36 | 82 | 385 | 4 | 369 | 1 548 | 664 | 702 | 62 | 3 852 | 454 | 312 |
| Des..... | 36 | 109 | 345 | 4 | 298 | 1 538 | 674 | 726 | 59 | 3 789 | 454 | 321 |
| 1950. | | | | | | | | | | | | |
| Jan..... | 45 | 139 | 380 | 3 | 261 | 1 601 | 680 | 723 | 31 | 3 863 | 458 | 319 |
| Feb..... | 38 | 139 | 398 | 4 | 187 | 1 621 | 685 | 736 | 35 | 3 843 | 457 | 327 |
| Mars..... | 32 | 151 | 407 | 4 | 142 | 1 638 | 692 | 752 | 39 | 3 857 | 468 | 332 |
| April..... | 35 | 151 | 431 | 5 | 106 | 1 655 | 700 | 762 | 42 | 3 887 | 475 | 345 |
| Mai..... | 37 | 207 | 441 | 4 | 14 | 1 659 | 709 | 774 | 43 | 3 888 | 477 | 351 |
| Juni..... | 35 | 215 | 461 | 4 | 1 | 1 650 | 717 | 789 | 48 | 3 920 | 489 | 361 |
| Juli..... | 40 | 176 | 463 | 5 | 30 | 1 649 | 724 | 781 | 50 | 3 918 | 481 | 350 |
| Aug..... | 37 | 160 | 445 | 4 | 31 | 1 644 | 731 | 785 | 52 | 3 889 | 485 | 351 |
| Sept..... | 38 | 158 | 450 | 5 | 38 | 1 631 | 742 | 792 | 56 | 3 910 | 481 | 353 |
| Okt..... | 39 | 152 | 432 | 5 | 38 | 1 623 | 752 | 802 | 61 | 3 904 | 485 | 356 |
| Nov..... | 40 | 147 | 412 | 3 | 38 | 1 620 | 764 | 812 | 67 | 3 903 | 481 | 360 |
| Des..... | 40 | 141 | 351 | 2 | 31 | 1 593 | 776 | 829 | 61 | 3 824 | 489 | 368 |
| 1951. | | | | | | | | | | | | |
| Jan..... | 46 | 119 | 382 | 2 | 31 | 1 595 | 782 | 836 | 32 | 3 828 | 499 | 356 |
| Feb..... | 41 | 107 | 369 | 4 | 31 | 1 593 | 788 | 850 | 37 | 3 820 | 498 | 374 |
| Mars..... | 42 | 181 | 386 | 4 | 31 | 1 578 | 799 | 860 | 40 | 3 921 | 499 | 380 |
| April..... | 42 | 172 | 423 | 6 | 31 | 1 573 | 808 | 864 | 45 | 3 964 | 509 | 378 |
| Mai..... | 36 | 155 | 445 | 6 | 31 | 1 570 | 818 | 874 | 47 | 3 982 | 513 | 381 |
| Juni..... | 38 | 150 | 465 | 6 | 22 | 1 557 | 827 | 880 | 51 | 3 996 | 533 | 380 |
| Juli..... | 45 | 158 | 481 | 5 | 16 | 1 545 | 836 | 870 | 55 | 4 011 | 515 | 365 |
| Aug..... | .. | .. | .. | .. | .. | .. | .. | .. | .. | .. | .. | .. |
| Sept..... | .. | .. | .. | .. | .. | .. | .. | .. | .. | .. | .. | .. |
| Okt..... | .. | .. | .. | .. | .. | .. | .. | .. | .. | .. | .. | .. |
| Nov..... | .. | .. | .. | .. | .. | .. | .. | .. | .. | .. | .. | .. |

¹ Månedstallene gjelder for rapporterende sparebanker som tilsammen forvalter ca. 78% av sparebankenes samlede forvaltningskapital.

X. Penger og kreditt.

| | 29. Sparebanker (forts.). Mill. kr. | | | | | | | 30. Private aksjebanker og sparebanker ¹ . Mill. kr. | | | |
|--------------|-------------------------------------|-----------------------------|--------------------|---------------------------------|----------------------------------|-------------------------|----------|---|-----------------------|---|--------------------------|
| | C. Passiva | | | | | | | A. | B. | C. | D. |
| | a) Egne fond | b) Folio- og termininnskott | c) Innskott på tid | d) I regning med innenl. banker | e) Egne lån og redis-konteringer | f) Andre passiva-poster | g) I alt | Innskott | Utlån ekskl. pantelån | Statsveksler, ihendehaverobl. og aksjer | I kasse og i Norges Bank |
| 1929..... | 192 | 2288 | | 38 | 10 | 12 | 2 540 | 3 884 | 2 280 | 1 100 | 89 |
| 1932..... | 234 | 2114 | | 29 | 12 | 10 | 2 399 | 3 359 | 1 923 | 1 006 | 90 |
| 1937..... | 269 | 20 | 1 869 | 30 | 15 | 10 | 2 213 | 2 828 | 1 677 | 886 | 92 |
| 1938..... | 276 | 25 | 1 946 | 36 | 12 | 12 | 2 307 | 2 982 | 1 692 | 1 018 | 99 |
| 1939..... | 264 | 28 | 1 898 | 36 | 16 | 25 | 2 267 | 2 911 | 1 869 | 922 | 85 |
| 1940..... | 264 | 161 | 1 659 | 121 | 14 | 20 | 2 239 | 3 221 | 1 577 | 1 001 | 435 |
| 1942..... | 264 | 411 | 2 013 | 76 | 1 | 20 | 2 785 | 4 584 | 1 025 | 2 705 | 730 |
| 1944..... | 262 | 686 | 2 639 | 106 | 1 | 37 | 3 731 | 6 107 | 767 | 4 190 | 1 337 |
| 1945..... | 262 | 912 | 3 206 | 114 | 2 | 33 | 4 529 | 7 656 | 933 | 5 954 | 823 |
| 1946..... | 265 | 700 | 3 304 | 101 | 1 | 47 | 4 418 | 7 259 | 1 584 | 4 900 | 889 |
| 1947..... | 264 | 637 | 3 382 | 110 | 1 | 39 | 4 433 | 7 942 | 2 263 | 4 159 | 1 438 |
| 1948..... | 263 | 701 | 3 579 | 93 | - | 42 | 4 678 | 8 267 | 2 781 | 4 159 | 978 |
| 1949..... | 270 | 666 | 3 822 | 128 | 2 | 42 | 4 930 | 8 486 | 3 086 | 3 244 | 1 502 |
| 1949. | | | | | | | | | | | |
| Juni..... | 196 | 521 | 2 871 | 73 | 1 | 74 | 3 736 | 8 728 | 3 037 | 3 995 | 996 |
| Juli..... | 196 | 515 | 2 899 | 85 | 1 | 79 | 3 775 | 8 726 | 3 012 | 3 715 | 1 164 |
| Aug..... | 196 | 496 | 2 913 | 85 | - | 86 | 3 776 | 8 728 | 3 028 | 3 578 | 1 452 |
| Sept..... | 196 | 505 | 2 907 | 79 | - | 122 | 3 809 | 8 734 | 3 037 | 3 444 | 1 501 |
| Okt..... | 196 | 518 | 2 905 | 85 | 1 | 139 | 3 844 | 8 749 | 3 049 | 3 487 | 1 528 |
| Nov..... | 196 | 531 | 2 893 | 85 | 1 | 146 | 3 852 | 8 692 | 3 051 | 3 401 | 1 504 |
| Des..... | 199 | 503 | 2 899 | 116 | 1 | 71 | 3 789 | 8 486 | 3 086 | 3 244 | 1 502 |
| 1950. | | | | | | | | | | | |
| Jan..... | 200 | 551 | 2 954 | 113 | 2 | 43 | 3 863 | 8 867 | 3 098 | 3 322 | 1 901 |
| Feb..... | 200 | 539 | 2 973 | 85 | 2 | 44 | 3 843 | 8 951 | 3 149 | 3 248 | 1 645 |
| Mars..... | 200 | 536 | 2 985 | 88 | 1 | 47 | 3 857 | 8 919 | 3 255 | 3 176 | 1 563 |
| April..... | 199 | 557 | 2 990 | 84 | 1 | 56 | 3 887 | 9 004 | 3 342 | 3 156 | 1 583 |
| Mai..... | 199 | 549 | 2 993 | 86 | 1 | 60 | 3 888 | 9 021 | 3 403 | 3 047 | 1 653 |
| Juni..... | 199 | 550 | 3 001 | 87 | 1 | 82 | 3 920 | 8 999 | 3 458 | 3 008 | 1 636 |
| Juli..... | 199 | 521 | 3 020 | 94 | 1 | 83 | 3 918 | 9 003 | 3 409 | 3 060 | 1 607 |
| Aug..... | 199 | 488 | 3 021 | 94 | 1 | 86 | 3 889 | 8 982 | 3 401 | 3 057 | 1 571 |
| Sept..... | 199 | 517 | 3 008 | 91 | 1 | 94 | 3 910 | 8 969 | 3 451 | 3 073 | 1 453 |
| Okt..... | 199 | 512 | 2 998 | 89 | 1 | 105 | 3 904 | 8 936 | 3 470 | 3 059 | 1 368 |
| Nov..... | 199 | 527 | 2 977 | 89 | 1 | 110 | 3 903 | 8 823 | 3 570 | 3 045 | 1 138 |
| Des..... | 202 | 484 | 2 977 | 88 | 1 | 72 | 3 824 | 8 498 | 3 618 | 3 027 | 989 |
| 1951. | | | | | | | | | | | |
| Jan..... | 203 | 489 | 3 011 | 87 | 1 | 37 | 3 828 | 8 809 | 3 686 | 3 015 | 926 |
| Feb..... | 203 | 471 | 3 019 | 83 | 1 | 43 | 3 820 | 8 848 | 3 721 | 3 001 | 893 |
| Mars..... | 203 | ² 560 | 3 021 | 87 | 1 | 49 | 3 921 | ³ 9 325 | 3 901 | 2 982 | 1 170 |
| April..... | 203 | 590 | 3 029 | 85 | 1 | 56 | 3 964 | 9 498 | 4 063 | 2 969 | 1 181 |
| Mai..... | 203 | 605 | 3 026 | 86 | 1 | 61 | 3 982 | 9 595 | 4 151 | 2 958 | 1 160 |
| Juni..... | 202 | *600 | 3 026 | 86 | 1 | *81 | 3 996 | 9 616 | 4 207 | 2 914 | 1 248 |
| Juli..... | 202 | 580 | 3 047 | 95 | 1 | 86 | 4 011 | 9 640 | 4 166 | 2 887 | 1 332 |
| Aug..... | .. | .. | .. | .. | .. | .. | .. | .. | .. | .. | .. |
| Sept..... | .. | .. | .. | .. | .. | .. | .. | .. | .. | .. | .. |
| Okt..... | .. | .. | .. | .. | .. | .. | .. | .. | .. | .. | .. |
| Nov..... | .. | .. | .. | .. | .. | .. | .. | .. | .. | .. | .. |

¹ Månedstallene er beregnede tall for alle banker. ² Av dette riksinnskott 108 mill. ³ Av dette riksinnskott 500 mill. kr.

X. Penger og kreditt.

| | 31. Statsbanker ¹ | | | | | | | | | |
|----------------|--------------------------------|--|------------------------|----------------------------|--|-----------------------|---------------------------|----------------------------|---------------------------|--|
| | A. Aktiva | | | | | B. Passiva | | | | |
| | a) Kontant-beholdn. og sjekker | b) Beholdn. av egne ihendeh.-obligasj. | c) Andre verdi-papirer | d) Til gode i stats-kassen | e) Til gode i Norges Bank og aksje- og spareb. | f) Utlån ² | a) Aksje-kapital og fonds | b) Ihendeh.-obligasi-gjeld | c) Gjeld til stats-kassen | d) Gjeld til Norges Bank og aksje- og spare-banker |
| | Mill. kr. | | | | | | | | | |
| 1947. | | | | | | | | | | |
| 31. des. | 0.7 | 115.2 | 80.8 | 50.4 | 27.6 | 848.5 | 240.0 | 791.3 | 32.7 | 13.4 |
| 1948. | | | | | | | | | | |
| 30. sept. ... | 0.4 | 77.1 | 73.0 | 45.4 | 25.4 | 958.8 | 232.5 | 853.3 | 24.9 | 9.3 |
| 31. des. | 0.5 | 64.0 | 71.1 | 26.5 | 29.9 | 1 019.6 | 240.0 | 859.9 | 21.8 | 39.8 |
| 1949. | | | | | | | | | | |
| 31. mars ... | 0.3 | 93.9 | 68.9 | 26.6 | 44.0 | 1 100.2 | 232.7 | 952.9 | 10.6 | 65.4 |
| 30. juni. | 0.4 | 70.7 | 67.2 | 28.4 | 117.7 | 1 184.7 | 247.0 | 1 059.5 | 14.6 | 64.4 |
| 30. sept. ... | 0.5 | 71.2 | 62.9 | 23.4 | 99.8 | 1 322.0 | 263.3 | 1 050.8 | 8.4 | 71.5 |
| 31. des. | 0.7 | 85.9 | 44.7 | 21.7 | 87.1 | 1 444.3 | 266.5 | 1 162.5 | 14.4 | 52.1 |
| 1950. | | | | | | | | | | |
| 31. mars ... | 0.4 | 51.7 | 46.7 | 36.8 | 97.1 | 1 563.2 | 267.0 | 1 251.9 | 12.3 | 67.8 |
| 30. juni. | 0.6 | 74.4 | 46.2 | 62.3 | 42.5 | 1 669.5 | 267.5 | 1 339.7 | 12.0 | 50.0 |
| 30. sept. | 0.4 | 52.2 | 40.9 | 64.5 | 35.5 | 1 775.4 | 284.9 | 1 329.5 | 12.8 | 127.0 |
| 30. des. | 0.4 | 82.1 | 40.2 | 47.1 | 31.5 | 1 851.4 | 289.1 | 1 358.9 | 50.2 | 142.9 |

| | 32. Kredittforeninger o. l. ¹ | | | | | | | | 33. Statsb. og kredittfor. i alt. | |
|----------------------------|--|--|------------------------|--|------------|---------------------------|----------------------------|--|-----------------------------------|----------------------------|
| | A. Aktiva | | | | B. Passiva | | | | a) | b) |
| | a) Kontant-beholdn. og sjekker | b) Beholdn. av egne ihendeh.-obligasj. | c) Andre verdi-papirer | d) Til gode i Norges Bank og aksje- og spareb. | e) Utlån | a) Aksje-kapital og fonds | b) Ihendeh.-obligasi-gjeld | c) Gjeld til Norges Bank og aksje- og spare-banker | a) Utlån ² | b) Ihendeh.-obligasi-gjeld |
| | Mill. kr. | | | | | | | | Mill. kr. | |
| 1947. | | | | | | | | | | |
| 31. des. | - | 0.2 | 36.5 | 32.2 | 539.8 | 28.0 | 566.9 | 10.4 | 1 388.3 | 1 358.3 |
| 1948. | | | | | | | | | | |
| 30. juni. | 0.2 | 0.2 | 11.5 | 27.9 | 589.5 | 28.2 | 587.8 | 14.3 | 1 510.2 | 1 420.2 |
| 30. sept. ... | 0.4 | 0.2 | 6.9 | 22.8 | 607.8 | 28.6 | 591.5 | 16.1 | 1 566.6 | 1 444.8 |
| 31. des. | 0.1 | 0.2 | 6.1 | 37.8 | 639.0 | 30.2 | 622.4 | 24.2 | 1 658.6 | 1 482.3 |
| 1949. | | | | | | | | | | |
| 31. mars ... | 0.1 | 0.2 | 7.1 | 25.9 | 660.5 | 30.3 | 629.0 | 23.6 | 1 760.7 | 1 581.9 |
| 30. juni. | 0.1 | 0.2 | 6.9 | 17.9 | 689.1 | 29.7 | 660.7 | 17.4 | 1 873.8 | 1 720.2 |
| 30. sept. ... | 0.1 | 0.9 | 7.5 | 27.4 | 699.8 | 30.0 | 676.6 | 13.2 | 2 021.8 | 1 727.4 |
| 31. des. ² ... | 0.1 | 4.2 | 6.8 | 25.0 | 729.3 | 31.4 | 708.0 | 22.9 | 2 173.6 | 1 870.5 |
| 1950. | | | | | | | | | | |
| 31. mars ² .. | 0.2 | 0.2 | 7.0 | 16.0 | 750.0 | 31.4 | 720.0 | 26.0 | 2 313.2 | 1 971.9 |
| 30. juni ² ... | 0.2 | 1.3 | 7.3 | 31.3 | 762.0 | 31.5 | 751.0 | 24.6 | 2 431.5 | 2 090.7 |
| 30. sept. ² ... | 0.3 | 3.5 | 10.4 | 34.7 | 770.6 | 31.6 | 762.4 | 27.2 | 2 546.0 | 2 091.6 |

¹ Fullstendig liste over de institusjoner statistikken omfatter finnes i «Statistiske Meddelelser» nr. 6—7 1948. ² Foreløpige tall. ³ Av dette ennå ikke utbetalte lån i statsbankene: pr. 31. des. 1947 ca. 1 mill. kr., pr. 31. des. 1948 ca. 1.7 mill. kr., pr. 31. des. 1949 ca. 50 mill. kr., pr. 31. mars 1950 ca. 54 mill. kr., pr. 30. juni 1950 ca. 47.5 mill. kr. og pr. 30. sept. 1950 ca. 38 mill. kr.

X. Penger og kreditt.

| | 34. Aksjeindeks ¹ | | | | | | 35. Obliga- sjoner | | 36. Omsetning av verdipapirer ⁹ | | | 37. Emi- sjoner av aksjer |
|---|------------------------------|-------------------|-------------------|--------------------|-------------------|--------------------|-----------------------|---|---|-----------------------------|-------------------------|---------------------------------------|
| | A. | B. | C. | D. | E. | F. | A. | B. | A. | B. Av dette på Oslo Børs | | |
| | Total ² | Industri | Skips- fart | Hval- fangst | Banker | For- sikring | Kurs ⁴ | Øyeblik- kelig rente ⁵ | I alt | a) Aksjer | b) Obliga- sjoner | |
| Kjøperkurs i pst. av aksjenes pålydende | | | | | | Pst. | | Mill. kr. | | | Mill. kr. | |
| 1929..... | 82.9 ³ | 74.1 ³ | 82.6 ³ | 118.9 ³ | 90.7 ³ | 112.5 | 95.9 | 5.21 | 451.1 | 20.0 | 10.5 | 46.3 |
| 1932..... | 54.8 | 43.4 | 44.6 | 45.4 | 98.2 | 122.1 | 99.6 | 5.02 | 581.2 | 4.7 | 31.2 | 33.4 |
| 1937..... | 126.9 | 101.4 | 154.5 | 186.1 | 120.3 | 178.8 | 101.0 | 4.46 | 928.8 | 64.1 | 16.4 | 51.9 |
| 1938..... | 113.0 | 91.6 | 129.5 | 129.3 | 129.1 | 171.8 | 103.8 | 4.33 | 816.8 | 15.4 | 17.6 | 11.6 |
| 1939..... | 114.7 | 95.3 | 132.7 | 124.1 | 126.4 | 160.2 | 98.6 | 4.58 | 586.7 | 15.2 | 15.4 | 23.8 |
| 1940..... | 117.1 | 102.1 | 140.8 | 142.7 | 106.5 | 136.6 ⁵ | 86.8 ⁵ | 4.50 | 531.8 | 14.5 | 23.4 | 2.2 |
| 1941..... | 148.4 | 140.3 | 169.6 | 172.5 | 123.7 | 153.8 | 98.2 | 3.67 | 1481.8 | 40.6 | 56.7 | 66.0 |
| 1942..... | 168.8 | 152.2 | 202.6 | 185.5 | 135.0 | 178.3 | 101.8 | 3.54 | 1455.1 | 26.7 | 54.1 | 11.6 |
| 1943..... | 183.4 | 152.3 | 238.9 | 211.8 | 139.9 | 194.3 | 102.3 | 3.52 | 1521.9 | 18.7 | 64.6 | 9.8 |
| 1944..... | 186.5 | 151.9 | 241.3 | 248.6 | 146.6 | 204.1 | 101.5 | 3.45 | 1456.2 | 17.7 | 72.4 | 19.6 |
| 1945..... | 172.0 | 141.5 | 216.1 | 237.2 | 140.6 | 194.6 | 102.4 | 3.42 | 1315.5 | 17.5 | 77.7 | 15.4 |
| 1946..... | 162.7 | 135.6 | 199.5 | 204.7 | 145.5 | 173.7 | 7 ⁷ | 8 ⁸ | 1298.3 | 14.2 | 40.9 | 78.3 |
| 1947..... | 151.7 | 130.5 | 176.3 | 213.9 | 139.1 | 154.7 | 100.1 | 2.50 | 1606.7 | 12.6 | 53.0 | 36.1 |
| 1948..... | 167.3 | 143.7 | 195.9 | 279.9 | 143.7 | 151.6 | 100.6 | 2.49 | 1753.8 | 15.4 | 33.1 | 41.9 |
| 1949..... | 157.9 | 139.4 | 177.3 | 247.3 | 144.6 | 155.3 | 100.0 | 2.50 | 1792.0 | 11.9 | 29.7 | 46.6 |
| 1950..... | 167.7 | 151.1 | 184.6 | 289.0 | 144.7 | 162.3 | 97.1 | 2.58 | 1448.8 | 15.8 | 35.6 | 15.7 |
| 1949. | | | | | | | | | | | | |
| Juni..... | 149.9 | 130.6 | 169.6 | 227.2 | 140.9 | 153.3 | 98.8 | 2.53 | 99.1 | 1.1 | 2.4 | 4.4 |
| Juli..... | 146.8 | 129.5 | 163.2 | 218.6 | 139.7 | 152.0 | 99.5 | 2.51 | 273.2 | 0.4 | 2.0 | 2.1 |
| Aug..... | 151.5 | 135.0 | 166.8 | 236.5 | 143.3 | 152.1 | 99.5 | 2.51 | 176.7 | 0.7 | 2.1 | 1.3 |
| Sept..... | 154.6 | 139.0 | 169.3 | 240.3 | 145.0 | 154.1 | 99.6 | 2.51 | 132.6 | 1.6 | 1.7 | - |
| Okt..... | 157.7 | 141.6 | 173.4 | 249.0 | 145.6 | 156.1 | 100.1 | 2.50 | 274.3 | 0.9 | 4.3 | - |
| Nov..... | 158.3 | 141.5 | 174.1 | 257.9 | 146.1 | 158.9 | 100.6 | 2.48 | 124.9 | 1.0 | 2.6 | 31.7 |
| Des..... | 158.2 | 140.1 | 174.2 | 260.6 | 147.7 | 158.8 | 100.6 | 2.49 | 95.8 | 1.2 | 1.2 | 2.1 |
| 1950. | | | | | | | | | | | | |
| Jan..... | 158.8 | 140.5 | 174.8 | 263.0 | 148.4 | 159.6 | 100.5 | 2.49 | 168.8 | 1.1 | 2.4 | 1.0 |
| Feb..... | 157.5 | 141.8 | 172.5 | 249.9 | 143.0 | 159.7 | 100.2 | 2.49 | 124.3 | 0.8 | 1.3 | 1.6 |
| Mars.... | 157.6 | 142.4 | 171.9 | 244.6 | 145.7 | 159.7 | 99.9 | 2.50 | 165.8 | 0.9 | 1.4 | 0.5 |
| April.... | 160.6 | 144.7 | 175.1 | 261.7 | 145.7 | 160.6 | 99.2 | 2.52 | 99.4 | 1.0 | 5.8 | 0.1 |
| Mai..... | 160.8 | 144.8 | 175.5 | 263.3 | 145.2 | 159.8 | 98.8 | 2.53 | 161.7 | 1.3 | 6.3 | 7.3 |
| Juni..... | 164.2 | 149.1 | 178.2 | 278.2 | 145.7 | 159.4 | 98.4 | 2.54 | 135.6 | 1.5 | 2.6 | 1.0 |
| Juli..... | 165.6 | 149.6 | 179.6 | 294.3 | 144.3 | 162.2 | 94.3 | 2.65 | 69.0 | 1.4 | 0.6 | - |
| Aug..... | 171.9 | 154.1 | 190.2 | 308.5 | 146.8 | 164.4 | 95.0 | 2.63 | 86.4 | 1.8 | 2.2 | 0.2 |
| Sept..... | 179.3 | 160.7 | 201.1 | 332.9 | 144.7 | 165.0 | 95.6 | 2.62 | 107.5 | 2.2 | 1.4 | 0.7 |
| Okt..... | 177.0 | 160.0 | 197.0 | 314.3 | 144.2 | 165.8 | 95.7 | 2.61 | 123.6 | 1.3 | 5.5 | 2.9 |
| Nov..... | 180.0 | 162.7 | 199.9 | 328.8 | 143.0 | 165.8 | 94.0 | 2.66 | 110.4 | 1.2 | 5.0 | - |
| Des..... | 179.2 | 162.9 | 199.0 | 328.6 | 139.1 | 165.8 | 93.4 | 2.68 | 96.3 | 1.3 | 1.1 | 0.4 |
| 1951. | | | | | | | | | | | | |
| Jan..... | 187.4 | 170.4 | 211.3 | 348.1 | 139.1 | 166.4 | 93.2 | 2.68 | .. | 3.0 | 4.0 | 0.1 |
| Feb..... | 191.9 | 173.9 | 219.8 | 356.3 | 136.1 | 168.3 | 95.0 | 2.63 | .. | 1.4 | 3.9 | 9.2 |
| Mars.... | 192.3 | 175.4 | 219.3 | 353.4 | 136.5 | 169.5 | 94.3 | 2.65 | .. | 1.1 | 6.3 | 0.2 |
| April.... | 190.9 | 174.1 | 217.2 | 341.6 | 140.3 | 169.0 | 93.7 | 2.67 | .. | 1.0 | 6.6 | 6.1 |
| Mai..... | 189.8 | 172.1 | 216.5 | 348.3 | 140.1 | 166.2 | 91.6 | 2.73 | .. | 1.0 | 3.0 | 10.4 |
| Juni..... | 185.8 | 168.0 | 214.4 | 343.5 | 133.3 | 160.9 | 90.1 | 2.78 | .. | 1.2 | 2.7 | 2.2 |
| Juli..... | 184.9 | 168.9 | 211.7 | 348.7 | 133.0 | 158.1 | 90.4 | 2.77 | .. | 0.7 | 1.8 | 2.7 |
| Aug..... | 187.9 | 170.1 | 216.5 | 364.6 | 134.6 | 158.1 | 90.6 | 2.76 | .. | .. | .. | .. |
| Sept..... | .. | .. | .. | .. | .. | .. | .. | .. | .. | .. | .. | .. |
| Okt..... | .. | .. | .. | .. | .. | .. | .. | .. | .. | .. | .. | .. |
| Nov..... | .. | .. | .. | .. | .. | .. | .. | .. | .. | .. | .. | .. |

¹ Se S. M. 1932, nr. 2 og 3, side 76. ² Omfatter også transport, handel m. v. ³ Desember måned⁴ I S. M. 1950, nr. 1, side *32 finnes en fortegnelse over de obligasjonsserier beregningen omfatter. ⁵ Renten på obligasjonene er redusert fra 4.5 til 3.6 pst. fra 1. juni 1940. ⁶ Mulig kurs gevinst eller kurstap er ikke tatt i betraktning. ⁷ 1. halvår: 102.1; 2. halvår: 100.2. ⁸ 1. halvår 3.43; 2. halvår: 2.49. ⁹ Ved meglere og ved banker med fondsavdeling.

X. Penger og kreditt.

| 38. Registrerte nyinnbetalinger av kapital i norske aksjeselskaper. 1 000 kr. | | | | | | | | | | | |
|---|-------------------------|-------------------|-----------|-------------|---|---------------------------|-------------------|-----------|-------------|---|-------|
| A. I alle aksjesel- skaper | B. I nye aksjeselskaper | | | | | C. I eldre aksjeselskaper | | | | | |
| | a) I alt | b) Av dette | | | | a) I alt | b) Av dette | | | | |
| | | 1) Skips- fart | 2) Handel | 3) Industri | 4) Bygge- virksom- het ¹ | | 1) Skips- fart | 2) Handel | 3) Industri | 4) Bygge- virksom- het ¹ | |
| 1930 | 129 385 | 57 763 | 19 867 | 6 000 | 7 819 | 3 948 | 71 622 | 2 553 | 4 324 | 59 488 | - |
| 1932 | 29 247 | 20 249 | 3 716 | 4 838 | 3 684 | 3 513 | 8 998 | 3 673 | 1 462 | 3 015 | 30 |
| 1937 | 86 784 | 41 926 | 24 394 | 4 775 | 5 429 | 819 | 44 858 | 14 695 | 585 | 21 970 | 256 |
| 1938 | 56 907 | 33 084 | 7 637 | 5 546 | 6 535 | 2 607 | 23 823 | 9 482 | 426 | 3 189 | 270 |
| 1939 | 48 019 | 25 582 | 7 081 | 4 824 | 5 386 | 2 860 | 22 437 | 8 658 | 390 | 6 506 | 691 |
| 1940 | 31 905 | 19 129 | 3 857 | 4 468 | 5 418 | 1 445 | 12 776 | 3 976 | 450 | 4 763 | 628 |
| 1941 | 45 632 | 20 964 | 1 567 | 4 660 | 8 048 | 1 659 | 24 668 | 3 719 | 477 | 12 821 | 1 401 |
| 1942 | 39 285 | 18 850 | 1 373 | 3 649 | 7 914 | 1 066 | 20 435 | 973 | 414 | 8 612 | 103 |
| 1943 | 124 342 | 56 516 | 342 | 2 203 | 49 359 | 1 110 | 67 826 | 708 | 538 | 58 602 | 252 |
| 1944 | 24 406 | 11 295 | 2 902 | 2 227 | 2 598 | 691 | 13 111 | 385 | 999 | 8 047 | 231 |
| 1945 | 37 510 | 18 052 | 1 541 | 4 922 | 5 016 | 529 | 19 458 | 6 247 | 438 | 7 219 | 36 |
| 1946 | 122 047 | 73 296 | 5 162 | 8 269 | 22 777 | 2 716 | 48 751 | 11 358 | 1 021 | 16 316 | 101 |
| 1947 | 132 438 | 67 831 | 14 199 | 5 989 | 27 931 | 2 569 | 64 607 | 23 784 | 1 103 | 17 854 | 619 |
| 1948 | 132 315 | 33 499 | 3 260 | 3 224 | 17 365 | 1 250 | 98 816 | 21 146 | 477 | 63 736 | 230 |
| 1949 | 84 721 | 41 780 | 7 123 | 5 292 | 20 308 | 2 023 | 42 941 | 6 965 | 4 394 | 19 454 | 424 |
| 1950 | 99 960 | 24 624 | 2 552 | 3 083 | 8 686 | 3 485 | 75 336 | 9 157 | 5 865 | 47 994 | 655 |
| 1949. | | | | | | | | | | | |
| Mai | 2 773 | 1 945 | 605 | 215 | 839 | 65 | 828 | 160 | 12 | 315 | 154 |
| Juni | 5 768 | 2 850 | 75 | 320 | 2 088 | 139 | 2 918 | 57 | - | 2 590 | 45 |
| Juli | 5 724 | 2 773 | 30 | 426 | 1 712 | 110 | 2 951 | 25 | - | 862 | 1 |
| Aug. | 3 768 | 1 083 | 230 | 243 | 387 | 130 | 2 685 | 950 | 35 | 271 | - |
| Sept. | 10 259 | 7 050 | 5 000 | 472 | 618 | 119 | 3 209 | - | 6 | 3 000 | - |
| Okt. | 10 457 | 7 965 | 275 | 321 | 5 558 | 148 | 2 492 | 456 | 102 | 956 | 155 |
| Nov. | 10 389 | 1 065 | - | 111 | 506 | 112 | 9 324 | 3 500 | 40 | 4 758 | 3 |
| Des. | 8 469 | 2 162 | 3 | 240 | 540 | 223 | 6 306 | 1 797 | 141 | 4 310 | - |
| 1950. | | | | | | | | | | | |
| Jan. | 3 888 | 1 419 | - | 760 | 512 | 65 | 2 469 | - | 1 759 | 499 | - |
| Feb. | 3 314 | 1 110 | - | 235 | 475 | 177 | 2 204 | - | 3 | 123 | - |
| Mars | 8 919 | 4 659 | 200 | 271 | 1 471 | 1 557 | 4 260 | 300 | 2 562 | 532 | 27 |
| April | 31 358 | 616 | - | 112 | 321 | 141 | 30 742 | 4 072 | 1 018 | 25 092 | 225 |
| Mai | 7 476 | 4 621 | 1 800 | 95 | 1 448 | 164 | 2 855 | 50 | 15 | 2 625 | - |
| Juni | 7 859 | 1 782 | - | 253 | 609 | 265 | 6 077 | 4 735 | - | 334 | - |
| Juli | 5 660 | 1 380 | - | 344 | 346 | 448 | 4 280 | - | 3 | 4 042 | 1 |
| Aug. | 3 937 | 1 396 | 3 | 193 | 974 | 113 | 2 541 | - | 41 | 1 400 | 272 |
| Sept. | 12 492 | 1 174 | 30 | 135 | 769 | 24 | 11 318 | - | - | 10 890 | - |
| Okt. | 1 985 | 1 555 | - | 164 | 251 | 313 | 430 | - | 16 | 355 | - |
| Nov. | 5 213 | 1 921 | 368 | 230 | 850 | 72 | 3 292 | - | 17 | 1 345 | 86 |
| Des. | 7 859 | 2 991 | 151 | 291 | 660 | 146 | 4 868 | - | 431 | 757 | 44 |
| 1951. | | | | | | | | | | | |
| Jan. | 4 181 | 1 828 | 420 | 229 | 717 | 52 | 2 353 | 600 | 54 | 1 070 | 2 |
| Feb. | 6 893 | 1 827 | 278 | 202 | 818 | 7 | 5 066 | 40 | 3 | 3 877 | 495 |
| Mars | .. | .. | .. | .. | .. | .. | .. | .. | .. | .. | .. |
| April | .. | .. | .. | .. | .. | .. | .. | .. | .. | .. | .. |
| Mai | .. | .. | .. | .. | .. | .. | .. | .. | .. | .. | .. |
| Juni | .. | .. | .. | .. | .. | .. | .. | .. | .. | .. | .. |
| Juli | .. | .. | .. | .. | .. | .. | .. | .. | .. | .. | .. |
| Aug. | .. | .. | .. | .. | .. | .. | .. | .. | .. | .. | .. |
| Sept. | .. | .. | .. | .. | .. | .. | .. | .. | .. | .. | .. |
| Okt. | .. | .. | .. | .. | .. | .. | .. | .. | .. | .. | .. |

¹ Omfatter også drift av bygårder.

X. Penger og kreditt.

| | 39. Betalingsforhold | | | | | | 40. Valutakurser på Oslo Børs ³ | | | | | |
|--------------|----------------------|-----------|-------------------------------|-----------|--|-----------|--|---------|-------------------|------------|---------------------|--------------------|
| | A. Åpnede konkurser | | B. Åpnede akkordforhandlinger | | C. Avholdte utleggsforretninger ¹ | | D. Vekselsprotester ² | London | Paris | New York | Stockholm | København. |
| | a) Byer | b) Bygder | a) Byer | b) Bygder | a) Byer | b) Bygder | | kr.pr.£ | kr. pr. 100 frcs. | kr. pr. \$ | kr. pr. 100 sv. kr. | kr. pr. 100 d. kr. |
| 1929..... | 308 | 514 | 90 | 138 | 3 969 | 12 853 | - | 18 200 | 14.730 | 3.748 | 100.46 | 100.07 |
| 1932..... | 284 | 471 | 111 | 222 | 2 339 | 8 936 | 2.6 | 19.463 | 22.010 | 5.583 | 102.99 | 104.83 |
| 1937..... | 143 | 143 | 48 | 40 | 1 543 | 3 734 | 1.2 | 19.900 | 16.550 | 4.043 | 102.85 | 89.25 |
| 1938..... | 142 | 152 | 66 | 62 | 1 411 | 3 462 | 1.3 | 19.900 | 11.930 | 4.090 | 102.84 | 89.25 |
| 1939..... | 155 | 161 | 52 | 49 | 1 611 | 3 754 | 1.4 | 19.110 | 11.090 | 4.315 | 103.65 | 88.07 |
| 1940..... | 141 | 102 | 32 | 49 | 1 164 | 2 846 | 2.1 | 17.606 | 9.860 | 4.400 | 105.23 | 85.41 |
| 1941..... | 56 | 55 | 13 | 7 | 844 | 2 245 | 0.4 | 17.750 | 9.800 | 4.400 | 105.10 | 85.40 |
| 1942..... | 28 | 25 | 1 | 1 | 408 | 1 161 | 0.3 | 17.750 | 10.000 | 4.400 | 105.10 | 91.86 |
| 1943..... | 49 | 37 | 3 | - | 427 | 748 | 0.4 | 17.750 | 10.000 | 4.400 | 105.10 | 92.25 |
| 1944..... | 65 | 40 | 2 | 1 | 338 | 685 | 0.6 | 17.750 | 10.000 | 4.400 | 105.10 | 92.25 |
| 1945..... | 60 | 43 | 1 | 1 | 401 | 611 | 0.7 | 19.219 | 9.990 | 4.764 | 113.73 | 99.60 |
| 1946..... | 66 | 43 | 3 | 4 | 391 | 598 | 0.8 | 20.034 | 4.184 | 4.970 | 127.76 | 103.75 |
| 1947..... | 63 | 47 | 2 | 6 | 579 | 911 | 0.9 | 20.020 | 4.180 | 4.970 | 138.30 | 103.64 |
| 1948..... | ⁴ 87 | 75 | 4 | 3 | 1 058 | 1 243 | 0.8 | 20.020 | 2.360 | 4.970 | 138.30 | 103.60 |
| 1949..... | ⁴ 121 | 71 | 8 | 11 | 1 208 | 1 403 | 0.8 | 20.020 | 1.912 | 5.596 | 138.30 | 103.60 |
| 1950..... | ⁴ 135 | 86 | 12 | 3 | 1 706 | 2 050 | 0.9 | 20.020 | 2.049 | 7.150 | 138.30 | 103.60 |
| 1949. | | | | | | | | | | | | |
| Mai..... | 9 | 5 | 1 | 1 | 302 | 431 | 0.8 | 20.020 | 1.833 | 4.970 | 138.30 | 103.60 |
| Juni..... | 11 | 9 | 1 | 3 | | | 0.9 | 20.020 | 1.833 | 4.970 | 138.30 | 103.60 |
| Juli..... | 11 | 6 | 2 | 1 | 189 | 265 | 1.0 | 20.020 | 1.833 | 4.970 | 138.30 | 103.60 |
| Aug..... | 8 | 3 | - | - | | | 1.0 | 20.020 | 1.833 | 4.970 | 138.30 | 103.60 |
| Sept..... | 11 | 5 | - | - | | | 1.1 | 20.020 | 1.914 | 5.842 | 138.30 | 103.60 |
| Okt..... | 14 | 6 | 1 | 3 | 394 | 387 | 0.9 | 20.020 | 2.049 | 7.150 | 138.30 | 103.60 |
| Nov..... | 11 | 6 | - | 1 | | | 0.8 | 20.020 | 2.049 | 7.150 | 138.30 | 103.60 |
| Des..... | 8 | 9 | 1 | - | 0.8 | 20.020 | 2.049 | 7.150 | 138.30 | 103.60 | | |
| 1950. | | | | | | | | | | | | |
| Jan..... | 10 | 1 | - | - | 462 | 625 | 0.8 | 20.020 | 2.049 | 7.150 | 138.30 | 103.60 |
| Feb..... | 8 | 15 | 1 | - | | | 0.8 | 20.020 | 2.049 | 7.150 | 138.30 | 103.60 |
| Mars..... | 16 | 5 | 2 | - | 417 | 392 | 0.8 | 20.020 | 2.049 | 7.150 | 138.30 | 103.60 |
| April..... | 10 | 13 | 1 | - | | | 0.8 | 20.020 | 2.049 | 7.150 | 138.30 | 103.60 |
| Mai..... | 7 | 2 | 1 | 1 | 326 | 453 | 0.8 | 20.020 | 2.049 | 7.150 | 138.30 | 103.60 |
| Juni..... | 7 | 8 | 1 | - | | | 0.9 | 20.020 | 2.049 | 7.150 | 138.30 | 103.60 |
| Juli..... | 11 | 9 | - | - | 1.1 | 20.020 | 2.049 | 7.150 | 138.30 | 103.60 | | |
| Aug..... | 12 | 3 | 1 | - | 1.3 | 20.020 | 2.049 | 7.150 | 138.30 | 103.60 | | |
| Sept..... | 13 | 9 | 1 | - | 1.0 | 20.020 | 2.049 | 7.150 | 138.30 | 103.60 | | |
| Okt..... | 14 | 9 | 1 | 1 | 501 | 580 | 1.0 | 20.020 | 2.049 | 7.150 | 138.30 | 103.60 |
| Nov..... | 13 | 8 | 1 | 1 | | | 0.9 | 20.020 | 2.049 | 7.150 | 138.30 | 103.60 |
| Des..... | 14 | 4 | 2 | - | 1.0 | 20.020 | 2.049 | 7.150 | 138.30 | 103.60 | | |
| 1951. | | | | | | | | | | | | |
| Jan..... | 9 | 3 | - | - | 386 | 526 | 0.9 | 20.020 | 2.049 | 7.150 | 138.30 | 103.60 |
| Feb..... | 10 | 3 | 2 | - | | | .. | 20.020 | 2.049 | 7.150 | 138.30 | 103.60 |
| Mars..... | 12 | 3 | 1 | 1 | 467 | 494 | .. | 20.020 | 2.049 | 7.150 | 138.30 | 103.60 |
| April..... | 13 | 10 | 1 | - | | | .. | 20.020 | 2.049 | 7.150 | 138.30 | 103.60 |
| Mai..... | 12 | 4 | 2 | - | .. | 20.020 | 2.049 | 7.150 | 138.30 | 103.60 | | |
| Juni..... | 18 | 5 | 1 | 2 | .. | 20.020 | 2.049 | 7.150 | 138.30 | 103.60 | | |
| Juli..... | 6 | 7 | - | 1 | .. | 20.020 | 2.049 | 7.150 | 138.30 | 103.60 | | |

¹ Etter tidsskriftet «Creditreform». ² Protesterte aksepter i pst. av alle forfalne aksepter i et utvalg av banker. ³ Gjennomsnittstall. ⁴ Av dette i Aker 1948: 11, 1949: 18, 1950: 17.

XI. Offentlige finanser.

| 41. Statsregnskapets oppgjør for enkelte større inntektsposter. ¹ 1000 kr. | | | | | | | | | |
|---|---|--------------------------|-------------------------------------|---------------|------------------|----------------|------------------------|---------------------------------------|--------|
| A. | B. | C. | D. | E. | F. | G. | H. | I. | |
| Ordinær skatt på formue og inntekt | Tilleggs-skatt på formue (Ekstra-ord. formuesskatt) | Skatt på inngangs-penger | Særskilt skatt på inntekts-stigning | Arve-avgift | Motor-vogn-skatt | Toll-inntekter | Laste- og fyr-avgifter | Overskott av A/S Vinmono-polets drift | |
| Kap. nr. 2001 | Kap. nr. 2002 | Kap. nr. 2003 | Kap. nr. 2004 | Kap. nr. 2005 | Kap. nr. 2006 | Kap. nr. 2011 | Kap. nr. 2012 | Kap. nr. 2013 | |
| Etter statsregnskapet | | | | | | | | | |
| 1929—30 .. | 73 477 | 10 897 | 3 506 | — | 4 497 | — | 110 473 | 4 162 | 13 300 |
| 1932—33 .. | 64 261 | 6 323 | 3 164 | — | 5 028 | — | 98 892 | 3 283 | 11 500 |
| 1938—39 .. | 142 503 | 8 176 | 7 137 | — | 7 186 | — | 154 278 | 4 403 | 20 000 |
| 1939—40 .. | 157 323 | 9 677 | 6 358 | — | 7 023 | — | 150 043 | 3 764 | 14 250 |
| 1940—41 .. | 218 350 | 11 296 | 3 079 | — | 7 817 | — | 129 259 | 1 689 | 27 930 |
| 1941—42 .. | 241 754 | 11 227 | 3 616 | 35 064 | 11 035 | — | 77 912 | 1 667 | 14 250 |
| 1942—43 .. | 289 834 | 12 091 | 12 711 | 50 140 | 9 261 | — | 60 786 | 1 739 | 8 800 |
| 1943—44 .. | 302 836 | 12 076 | 18 344 | 40 320 | 8 622 | 294 | 45 630 | 1 514 | 10 500 |
| 1944—45 .. | 303 775 | 11 905 | 19 805 | 29 012 | 8 731 | 176 | 36 851 | 817 | 20 000 |
| 1945—46 .. | 287 940 | 12 866 | 25 538 | 13 188 | 8 503 | 311 | 119 644 | 2 061 | 15 500 |
| 1946—47 .. | 335 124 | 15 769 | 23 803 | 4 531 | 25 701 | 3 781 | 218 398 | 3 063 | 75 000 |
| 1947—48 .. | 497 649 | 18 210 | 22 652 | 3 094 | 28 972 | 6 365 | 178 994 | 3 875 | 70 000 |
| 1948—49 .. | 687 525 | 17 086 | 20 901 | 2 476 | 14 476 | 5 960 | 151 417 | 4 138 | 23 500 |
| 1949—50 .. | 694 362 | 16 477 | 18 639 | 2 095 | 14 121 | 5 697 | 178 964 | 4 134 | 30 000 |
| Bev. budsj. | | | | | | | | | |
| 1950—51 .. | 750 000 | 16 000 | 18 000 | 1 000 | 15 000 | 6 000 | 165 000 | 3 500 | 30 000 |
| 1951—52 .. | 850 000 | 1 000 | 18 000 | 1 000 | 15 000 | 6 000 | 175 000 | 4 000 | 30 000 |
| Forel. tall ¹ | | | | | | | | | |
| Juli—juni | | | | | | | | | |
| 1949—50 .. | 685 120 | 15 518 | 19 305 | 2 148 | 15 068 | 5 788 | 192 804 | 4 186 | 30 000 |
| 1950—51 .. | 867 782 | 13 999 | 17 519 | 1 154 | 14 293 | 5 570 | 190 799 | 4 682 | 34 000 |
| 1949—50. | | | | | | | | | |
| Feb. | 24 842 | 1 041 | 1 607 | 128 | 1 037 | 307 | 9 960 | 332 | — |
| Mars | 91 634 | 2 465 | 1 570 | 147 | 1 509 | 181 | 15 080 | 419 | — |
| April | 39 967 | 1 275 | 1 654 | 43 | 1 273 | 136 | 23 610 | 339 | 30 000 |
| Mai | 81 724 | 1 423 | 1 736 | 108 | 1 249 | 112 | 13 318 | 345 | — |
| Juni | 45 432 | 332 | 1 738 | 109 | 1 007 | 106 | 14 667 | 411 | — |
| 1950—51. | | | | | | | | | |
| Juli | 22 193 | 332 | 1 574 | 433 | 518 | 553 | 22 919 | 358 | — |
| Aug. | 12 380 | 207 | 1 320 | 69 | 1 112 | 64 | 10 405 | 344 | — |
| Sept. | 131 416 | 181 | 1 498 | 34 | 1 099 | 767 | 10 614 | 352 | — |
| Okt. | 75 188 | 1 297 | 1 587 | 43 | 1 030 | 1 589 | 23 779 | 376 | — |
| Nov. | 151 378 | 1 441 | 1 786 | 118 | 1 330 | 913 | 10 419 | 363 | — |
| Des. | 68 811 | 1 247 | 1 570 | 116 | 1 919 | 616 | 11 897 | 360 | — |
| Jan. | 30 095 | 2 569 | 1 337 | 68 | 1 463 | 417 | 21 492 | 430 | — |
| Feb. | 25 439 | 1 321 | 1 589 | 30 | 1 082 | 202 | 11 238 | 364 | — |
| Mars | 124 076 | 1 925 | 1 512 | 58 | 952 | 157 | 11 920 | 410 | — |
| April | 69 989 | 1 093 | 1 435 | 44 | 1 533 | 114 | 24 207 | 434 | — |
| Mai | 105 306 | 1 686 | 778 | 96 | 803 | 81 | 15 184 | 421 | — |
| Juni | 51 511 | 700 | 1 533 | 45 | 1 452 | 97 | 16 725 | 470 | 34 000 |
| 1951—52. | | | | | | | | | |
| Juli | 20 954 | 256 | 1 497 | 73 | 2 204 | 82 | 27 298 | 423 | — |
| Aug. | .. | .. | .. | .. | .. | .. | .. | .. | .. |
| Sept. | .. | .. | .. | .. | .. | .. | .. | .. | .. |
| Okt. | .. | .. | .. | .. | .. | .. | .. | .. | .. |
| Nov. | .. | .. | .. | .. | .. | .. | .. | .. | .. |
| Des. | .. | .. | .. | .. | .. | .. | .. | .. | .. |

¹ Månedstallene er utarbeidd etter foreløpige månedsrapporter og viser de nettobeløp — avrundet — som i månedens løp er innbetalt på vedkommende konti, unntatt Kap. 2011 og 2012 som viser henholdsvis falne (beregnete) tollinntekter og laste- og fyravgifter.

XI. Offentlige finanser.

| 41. Statsregnsk. oppgjør for enkelte større innt.poster. ¹ (forts.). 1000 kr. | | | | | | | | | | |
|--|---------------|----------------------------|---------------|-----------------------------------|----------------------|---|----------------------------------|--|-----------------|--------|
| K. | L. | M. | N. | O. | P. | Q. Omsetn.avg. av alkoholfrie drikkevarer og fruktvin | R. Omsetn.-avgift av visse varer | S. Midlert. omsetn.-avg. til kriseformål | T. | |
| Brennevinsoms.-avgift | Skjenkeavgift | Brennevinstilvirkn.-avgift | Øl-avgift | Sjokolade- og sukker- vare-avgift | Tobakkstempel-avgift | | | | Fyrstikk-avgift | |
| Kap. nr. 2015 | Kap. nr. 2016 | Kap. nr. 2017 | Kap. nr. 2019 | Kap. nr. 2020 | Kap. nr. 2021 | Kap. nr. 2022 | Kap. nr. 2024 | Kap. nr. 2026 | Kap. nr. 2027 | |
| Etter statsregnskapet | | | | | | | | | | |
| 1929—30... | 12 606 | — | 11 207 | 14 140 | 6 272 | 16 132 | 1 625 | — | — | — |
| 1932—33... | 13 438 | — | 9 653 | 12 845 | 5 526 | 17 017 | 1 534 | — | — | — |
| 1938—39... | 18 822 | — | 12 750 | 16 358 | 9 289 | 26 282 | 2 630 | 4 331 | 37 810 | — |
| 1939—40... | 17 814 | — | 13 847 | 18 128 | 9 650 | 29 541 | 2 531 | 4 503 | 44 151 | — |
| 1940—41... | 19 941 | 14 114 | 13 049 | 29 964 | 12 281 | 39 580 | 4 535 | 6 450 | 269 124 | — |
| 1941—42... | 21 175 | 8 712 | 13 970 | 23 919 | 12 590 | 33 595 | 10 002 | 14 353 | 500 476 | 2 039 |
| 1942—43... | 21 050 | 6 311 | 18 045 | 18 106 | 7 853 | 31 496 | 12 725 | 17 605 | 493 559 | 6 062 |
| 1943—44... | 27 704 | 4 679 | 23 113 | 19 620 | 1 473 | 25 202 | 12 099 | 14 871 | 496 607 | 4 743 |
| 1944—45... | 29 149 | 3 854 | 25 031 | 18 309 | 1 329 | 34 795 | 11 277 | 11 241 | 430 954 | 4 216 |
| 1945—46... | 30 482 | 5 302 | 15 618 | 18 036 | 12 159 | 49 699 | 11 062 | 9 604 | 405 155 | 4 255 |
| 1946—47... | 36 809 | 12 605 | 27 208 | 23 516 | 21 419 | 82 180 | 8 949 | 18 085 | 530 705 | 4 336 |
| 1947—48... | 45 444 | 16 392 | 27 557 | 26 955 | 27 749 | 85 855 | 12 089 | 25 062 | 448 023 | 5 316 |
| 1948—49... | 45 335 | 8 032 | 25 837 | 26 377 | 32 643 | 79 622 | 11 090 | 26 493 | 429 670 | 4 053 |
| 1949—50... | 40 225 | 9 565 | 21 006 | 33 203 | 51 054 | 82 460 | 11 911 | 31 887 | 478 596 | 6 212 |
| Bev. buds. | | | | | | | | | | |
| 1950—51 .. | 37 000 | 9 500 | 19 000 | 30 000 | 60 000 | 85 000 | 11 000 | 29 500 | 475 000 | 11 000 |
| 1951—52 .. | 29 000 | 10 000 | 17 000 | 33 000 | 108 000 | 75 000 | 11 000 | 35 000 | 880 000 | 11 000 |
| Forel. tall ¹ | | | | | | | | | | |
| Juli—juni | | | | | | | | | | |
| 1949—50... | 40 125 | 9 577 | 21 005 | 36 305 | 51 097 | 82 452 | 8 806 | 31 980 | 482 338 | 5 790 |
| 1950—51 .. | 32 745 | 10 445 | 19 142 | 36 384 | 108 141 | 76 349 | 7 955 | 34 698 | 579 138 | 11 949 |
| 1949—50. | | | | | | | | | | |
| Feb. | 2 400 | 594 | 5 055 | 1 889 | 4 257 | 6 872 | 467 | 2 272 | 40 445 | 330 |
| Mars | 2 600 | 606 | 2 312 | 2 074 | 4 016 | 6 187 | 464 | 2 709 | 38 588 | 1 198 |
| April | 3 500 | 742 | 2 380 | 3 099 | 4 378 | 6 347 | 706 | 2 542 | 36 849 | 1 108 |
| Mai | 3 759 | 781 | — | 2 889 | 6 805 | 7 103 | 771 | 3 150 | 43 042 | 14 |
| Juni | 3 500 | 977 | 2 610 | 2 687 | 6 987 | 5 992 | 1 154 | 3 283 | 44 023 | 1 018 |
| 1950—51. | | | | | | | | | | |
| Juli | 3 300 | 1 019 | 1 720 | 4 110 | 4 339 | 6 966 | 1 135 | 2 157 | 36 752 | 991 |
| Aug. | 3 582 | 1 187 | 1 514 | 3 994 | 7 639 | 7 600 | 1 094 | 2 465 | 46 617 | 2 014 |
| Sept. | 3 300 | 1 065 | — | 3 675 | 5 224 | 6 480 | 867 | 2 943 | 40 286 | 19 |
| Okt. | 3 100 | 814 | 3 717 | 2 596 | 7 053 | 7 180 | 450 | 3 139 | 43 254 | 1 092 |
| Nov. | 2 200 | 755 | 359 | 2 402 | 9 007 | 5 612 | 355 | 3 126 | 43 704 | 939 |
| Des. | 1 800 | 692 | 2 790 | 2 217 | 9 858 | 6 240 | 351 | 3 208 | 42 422 | 1 034 |
| Jan. | 4 030 | 782 | 1 553 | 3 357 | 11 216 | 5 904 | 666 | 3 143 | 58 197 | 1 066 |
| Feb. | 1 800 | 640 | 2 250 | 2 126 | 11 339 | 5 857 | 415 | 2 358 | 45 699 | 864 |
| Mars | 2 200 | 696 | 733 | 2 277 | 10 583 | 4 497 | 409 | 2 592 | 42 043 | 1 029 |
| April | 2 563 | 796 | 913 | 3 003 | 9 895 | 6 757 | 584 | 3 016 | 42 422 | 963 |
| Mai | 2 100 | 915 | — | 2 749 | 10 964 | 6 125 | 616 | 3 333 | 68 504 | 867 |
| Juni | 2 800 | 1 084 | 3 593 | 3 955 | 11 024 | 7 131 | 1 013 | 3 213 | 69 238 | 971 |
| 1951—52. | | | | | | | | | | |
| Juli | 2 600 | 1 168 | 617 | 4 110 | 8 544 | 6 255 | 1 243 | 2 434 | 73 501 | 978 |
| Aug. | .. | .. | .. | .. | .. | .. | .. | .. | .. | .. |
| Sept. | .. | .. | .. | .. | .. | .. | .. | .. | .. | .. |
| Okt. | .. | .. | .. | .. | .. | .. | .. | .. | .. | .. |
| Nov. | .. | .. | .. | .. | .. | .. | .. | .. | .. | .. |
| Des. | .. | .. | .. | .. | .. | .. | .. | .. | .. | .. |

¹ Se note 1 foregående side.

XI. Offentlige finanser.

| 41. Statsregnsk. oppgjør for enkelte større inntektsp. ¹ (forts.). 1000 kr. | | | | | | | | | | |
|--|---------------------------------|---|-----------------------------|---|--|---------|--|---|---|---------|
| U. | V. | W. | X. | Y. Renter av sta- tens kon- tantbeh. og ute- stående fordr. | Z. | A-Z. | A.A. | B.B. | C.C. | |
| Krisetil- leggsavg. på bren- nevin og vin | Krisetil- leggsavg. på ol | Krisetil- leggsavg. på to- bakks- varer | Vei- avgifter | | Avdrag på ute- stående fordr. | Sum | Stats- banene, over- skott ² | Post- verket, over- skott ³ | Telegraf- verket, over- skott ³ | |
| Kap. nr. 2028 | Kap. nr. 2029 | Kap. nr. 2030 | Kap. nr. 2061 og 2062 | Kap. nr. 2812 | Kap. nr. 3121 | | Kap. nr. 1101 | Kap. nr. 1102 | Kap. nr. 1103 | |
| Etter statsregnskapet | | | | | | | | | | |
| 1929—30... | - | - | - | 5 465 | 3 558 | 2 797 | 294 114 | ÷ 4 529 | 3 198 | 7 498 |
| 1932—33... | - | - | - | 14 856 | 3 887 | 3 222 | 274 429 | ÷56 119 | 1 536 | 4 369 |
| 1938—39... | - | - | - | 33 783 | 2 937 | 3 008 | 511 683 | ÷65 515 | 3 359 | 3 773 |
| 1939—40... | - | - | - | 29 268 | 3 500 | 1 334 | 522 705 | ÷52 094 | 137 | 5 328 |
| 1940—41... | - | - | - | 36 685 | 3 877 | 2 073 | 851 093 | ÷13 931 | 4 446 | 2 182 |
| 1941—42... | 750 | 847 | 758 | 22 722 | 3 781 | 7 916 | 1074130 | 15 315 | 9 850 | 10 212 |
| 1942—43... | 32 564 | 19 971 | 19 350 | 25 703 | 4 022 | 13 266 | 1193050 | 55 472 | 11 834 | 15 808 |
| 1943—44... | 46 836 | 21 430 | 15 508 | 26 009 | 2 367 | 11 565 | 1193962 | 26 410 | 13 767 | 16 560 |
| 1944—45... | 56 756 | 19 570 | 20 771 | 15 253 | 2 610 | 6 064 | 1122251 | 23 242 | 13 057 | 19 134 |
| 1945—46... | 66 111 | 18 869 | 32 525 | 38 646 | 3 257 | 4 659 | 1210990 | ÷78 449 | 3 519 | 7 054 |
| 1946—47... | 92 400 | 22 197 | 48 323 | 57 106 | 4 262 | 10 303 | 1705573 | ÷103 632 | 3 195 | 5 370 |
| 1947—48... | 195 334 | 27 521 | 71 387 | 60 670 | 2 239 | 10 655 | 1918059 | ÷80 256 | 3 936 | 9 515 |
| 1948—49... | 205 666 | 26 996 | 92 088 | 67 904 | 4 052 | 6 029 | 2019366 | ÷102 056 | 2 354 | 56 |
| 1949—50... | 185 663 | 33 147 | 99 815 | 165 965 | 3 791 | 9 103 | 2228392 | ÷86238 | 5 439 | 5 556 |
| Bev. budsj. | | | | | | | | | | |
| 1950—51... | 170 000 | 34 000 | 103 000 | 146 000 | 1 650 | 3 100 | 2227450 | ÷100 158 | 3 000 | 5 000 |
| 1951—52... | 200 000 | 38 000 | 100 000 | 153 500 | 3 000 | 1 200 | 2804700 | ÷57838 | 5 300 | 6 000 |
| Forel. tall ¹ | | | | | | | | | | |
| Juli—juni ³ | | | | | | | | | | |
| 1949—50 .. | 185 663 | 33 141 | 99 820 | 165 511 | 3 408 | 8 249 | 2235204 | ÷55595 | 5 439 | 5 339 |
| 1950—51 .. | 196 386 | 38 201 | 100 594 | 160 940 | 4 781 | 3 105 | 2570751 | ÷64900 | 4 607 | 5 714 |
| 1949—50. | | | | | | | | | | |
| Feb. | 11 800 | 1 604 | 9 316 | 4 576 | 260 | ÷ 1 172 | 130 219 | { ÷19 611 | 973 | 444 |
| Mars | 12 000 | 1 765 | 7 617 | 9 764 | 61 | 87 | 205 053 | { 848 ÷ | 305 | |
| April | 15 800 | 2 612 | 8 352 | 15 818 | 277 | 110 | 202 917 | { ÷12 181 ÷ | 86 | 3 206 |
| Mai | 14 965 | 2 421 | 8 373 | 11 009 | 335 | 25 | 205 457 | { ÷ | 895 | ÷ 1 210 |
| Juni | 16 400 | 5 027 | 7 010 | 15 709 | 352 | 310 | 180 841 | { ÷18 462 ÷ | 2 387 | 217 |
| 1950—51. | | | | | | | | | | |
| Juli | 15 700 | 3 434 | 8 735 | 12 009 | 317 | 615 | 152 179 | { ÷4 966 ÷ | 155 | 1 147 |
| Aug. | 16 929 | 4 147 | 11 390 | 12 679 | 142 | 126 | 149 020 | { ÷ | 397 | 682 |
| Sept. | 14 900 | 3 843 | 9 585 | 19 793 | 160 | 10 | 258 111 | { ÷16 470 | 1 500 | ÷ 131 |
| Okt. | 15 700 | 2 852 | 8 327 | 18 560 | 182 | 1 195 | 224 100 | { ÷20 972 | 663 | 3 711 |
| Nov. | 13 500 | 2 668 | 7 466 | 9 903 | 135 | 130 | 270 059 | { ÷ | 1 327 | ÷ 1 615 |
| Des. | 14 000 | 2 463 | 7 505 | 19 569 | 208 | 260 | 201 203 | { ÷ | 4 924 | 1 154 |
| Jan. | 26 300 | 3 612 | 7 832 | 8 104 | 1 304 | 304 | 195 209 | { ÷22 492 | ÷ 965 | ÷ 324 |
| Feb. | 13 500 | 2 323 | 8 614 | 14 452 | 139 | 8 | 153 649 | { ÷ | 190 | 625 |
| Mars | 14 000 | 2 431 | 7 906 | 10 655 | 7 | 140 | 243 138 | { .. | 839 | ÷ 1 790 |
| April | 17 557 | 3 259 | 7 427 | 17 275 | 88 | 68 | 215 435 | { .. | 439 | 3 856 |
| Mai | 16 500 | 2 985 | 7 841 | 2 225 | 1 169 | 30 | 251 278 | { .. | ÷ 967 | ÷ 1 601 |
| Juni | 17 800 | 4 184 | 7 966 | 15 716 | 930 | 219 | 257 370 | { .. | ÷2 791 | .. |
| 1951—52. | | | | | | | | | | |
| Juli | 18 600 | 4 317 | 9 728 | 19 998 | 3 230 | 358 | 215 503 | { .. | ÷764 | .. |
| Aug. | .. | .. | .. | .. | .. | .. | .. | { .. | .. | .. |
| Sept. | .. | .. | .. | .. | .. | .. | .. | { .. | .. | .. |
| Okt. | .. | .. | .. | .. | .. | .. | .. | { .. | .. | .. |
| Nov. | .. | .. | .. | .. | .. | .. | .. | { .. | .. | .. |
| Des. | .. | .. | .. | .. | .. | .. | .. | { .. | .. | .. |

¹ Se note I to sider lenger fram. ² Fra og med 1932/33 er renter av Statens kapital regnet med blant utgiftene. ³ For Statsbanene juli—feb. For Telegrafverket juli—mai.

XII. Lønninger og priser.

| 42. Gjennomsnittlig timefortjeneste ¹ for voksne menn i industri. ² Kroner | | | | | | | | | | | | | |
|--|-------------------|-------------------------|-------------------------|------------------------------|----------------------|---------------------------------------|---------------------------|---------------------------------------|----------------------------|--------------------|--------------------|------------------------|-----------|
| Total | A. | | | B. Malm- og metallutvinning | | | C. Jord- og steinindustri | D. Nærings- og nytelsesmiddelindustri | | | E. Tekstilindustri | F. Bekledningsindustri | |
| | I alt | Av dette: | | I alt | Av dette: | | | I alt | Av dette: | | | I alt | Av dette: |
| | | b) Gruve- og hyttedrift | c) Elektromet.-industri | | b) Hermetikkindustri | c) Bryggerier og mineralvannfabrikker | | | b) Skotøyindustri | | | | |
| 1938 ³ | ⁴ 1.63 | .. | 1.46 | .. | .. | .. | .. | 1.30 | 1.80 | .. | .. | 1.58 | |
| 1939 ³ | ⁴ 1.66 | .. | 1.46 | .. | .. | .. | .. | 1.31 | 1.77 | .. | .. | 1.64 | |
| 1940 | 1.72 | 1.71 | 1.60 | 1.79 | .. | .. | 1.79 | 1.39 | 1.90 | 1.56 | 1.80 | 1.82 | |
| 1944 | 1.92 | 1.95 | 2.00 | 1.91 | .. | .. | 1.82 | 1.50 | 1.93 | 1.72 | 2.06 | 2.12 | |
| 1945 | 2.17 | 2.16 | 2.15 | 2.16 | .. | .. | 2.10 | 1.73 | 2.20 | 1.86 | 2.28 | 2.31 | |
| 1946 | 2.52 | 2.55 | 2.49 | 2.59 | 2.47 | 2.47 | 2.40 | 2.09 | 2.52 | 2.24 | 2.51 | 2.52 | |
| 1947 | 2.78 | 2.85 | 2.79 | 2.89 | 2.78 | 2.78 | 2.57 | 2.30 | 2.68 | 2.53 | 2.79 | 2.82 | |
| 1948 | 2.94 | 3.01 | 2.96 | 3.04 | 2.96 | 2.96 | 2.70 | 2.45 | 2.77 | 2.68 | 3.01 | 3.09 | |
| 1949 | 3.09 | 3.16 | 3.14 | 3.17 | 3.16 | 3.16 | 2.83 | 2.58 | 2.90 | 2.79 | 3.13 | 3.20 | |
| 1950 | 3.26 | 3.41 | 3.45 | 3.39 | 3.37 | 3.37 | 2.98 | 2.71 | 3.05 | 2.99 | 3.30 | 3.38 | |
| 1949. | | | | | | | | | | | | | |
| 1. kvartal | 3.00 | 3.07 | 3.04 | 3.09 | ⁵ 3.02 | 3.02 | 2.71 | 2.48 | 2.78 | 2.71 | 3.07 | 3.14 | |
| 2. » | 3.11 | 3.22 | 3.16 | 3.24 | 3.14 | 3.14 | 2.85 | 2.55 | 2.91 | 2.76 | 3.17 | 3.25 | |
| 3. » | 3.10 | 3.13 | 3.16 | 3.12 | 3.24 | 3.24 | 2.85 | 2.68 | 2.95 | 2.80 | 3.11 | 3.19 | |
| 4. » | 3.15 | 3.22 | 3.19 | 3.24 | 3.21 | 3.21 | 2.89 | 2.63 | 2.93 | 2.89 | 3.16 | 3.22 | |
| 1950. | | | | | | | | | | | | | |
| 1. kvartal | 3.10 | 3.17 | 3.12 | 3.21 | 3.18 | 3.18 | 2.86 | 2.64 | 2.91 | 2.88 | 3.17 | 3.24 | |
| 2. » | 3.26 | 3.45 | 3.46 | 3.45 | 3.35 | 3.35 | 3.03 | 2.72 | 3.13 | 3.00 | 3.30 | 3.38 | |
| 3. » | 3.23 | 3.39 | 3.49 | 3.32 | 3.36 | 3.36 | 2.92 | 2.64 | 3.03 | 2.92 | 3.28 | 3.39 | |
| 4. » | 3.45 | 3.63 | 3.74 | 3.56 | 3.55 | 3.55 | 3.09 | 2.82 | 3.12 | 3.14 | 3.44 | 3.54 | |
| | | | | | | | | | | | | | |
| Total | G. Treindustri | | H. Papirindustri | I. Lær- og gummivareindustri | | J. Kjemisk og elektrokj. industri | | K. Olje- og fettindustri | L. Jern- og metallindustri | | M. Div. bedrifter | | |
| | I alt | Av dette: | | I alt | Av dette: | I alt | Av dette: | | I alt | Av dette: | | | |
| | | b) Sagbruk og hovlerier | | | b) Gummivareindustri | | b) Elektrokjem. industri | | | b) Mek. verksteder | | | |
| 1938 ³ | .. | .. | ⁶ 1.42 | .. | .. | .. | .. | .. | .. | 1.64 | .. | | |
| 1939 ³ | .. | .. | ⁶ 1.45 | .. | .. | .. | .. | .. | .. | 1.67 | .. | | |
| 1940 | .. | .. | 1.54 | 1.67 | 1.75 | 1.92 | 1.94 | 1.72 | 1.78 | 1.77 | 1.58 | | |
| 1944 | .. | .. | 1.59 | 2.05 | 2.15 | 2.10 | 2.18 | 1.75 | 2.02 | 2.01 | 1.85 | | |
| 1945 | .. | .. | 1.85 | 2.22 | 2.30 | 2.39 | 2.47 | 2.04 | 2.29 | 2.28 | 2.09 | | |
| 1946 | 2.27 | 2.27 | 2.30 | 2.59 | 2.70 | 2.75 | 2.84 | 2.34 | 2.63 | 2.64 | 2.51 | | |
| 1947 | 2.57 | 2.54 | 2.59 | 2.94 | 3.08 | 3.07 | 3.17 | 2.65 | 2.86 | 2.86 | 2.82 | | |
| 1948 | 2.74 | 2.71 | 2.77 | 3.20 | 3.34 | 3.20 | 3.30 | 2.81 | 3.02 | 3.02 | 2.95 | | |
| 1949 | 2.90 | 2.87 | 2.94 | 3.27 | 3.34 | 3.49 | 3.60 | 2.79 | 3.14 | 3.13 | 3.09 | | |
| 1950 | 3.04 | 3.04 | 3.18 | 3.35 | 3.41 | 3.59 | 3.71 | 3.04 | 3.29 | 3.27 | 3.22 | | |
| 1949. | | | | | | | | | | | | | |
| 1. kvartal | 2.84 | 2.79 | 2.84 | ⁵ 3.22 | 3.30 | ⁵ 3.36 | 3.46 | 2.74 | 3.05 | 3.05 | 3.00 | | |
| 2. » | 2.90 | 2.88 | 2.93 | 3.27 | 3.32 | 3.54 | 3.67 | 2.83 | 3.16 | 3.15 | 3.14 | | |
| 3. » | 2.91 | 2.91 | 2.96 | 3.26 | 3.31 | 3.50 | 3.63 | 2.75 | 3.16 | 3.14 | 3.07 | | |
| 4. » | 2.94 | 2.89 | 3.01 | 3.32 | 3.44 | 3.54 | 3.65 | 2.86 | 3.20 | 3.18 | 3.12 | | |
| 1950. | | | | | | | | | | | | | |
| 1. kvartal | 2.91 | 2.91 | 2.95 | 3.24 | 3.31 | 3.44 | 3.57 | 2.92 | 3.16 | 3.15 | 3.06 | | |
| 2. » | 3.02 | 3.04 | 3.10 | 3.31 | 3.38 | 3.64 | 3.77 | 3.09 | 3.30 | 3.27 | 3.25 | | |
| 3. » | 3.05 | 3.06 | 3.18 | 3.31 | 3.35 | 3.54 | 3.65 | 2.95 | 3.24 | 3.22 | 3.21 | | |
| 4. » | 3.20 | 3.13 | 3.50 | 3.53 | 3.60 | 3.75 | 3.86 | 3.21 | 3.46 | 3.44 | 3.35 | | |

¹ Gjennomsnittsførtjeneste på tid, akkord og overtid. ² Årstallene er veide gj.snitt av kvartalstallene. ³ 3. kvartal. ⁴ Beregnede tall. ⁵ Ny gruppering. ⁶ 4. kvartal.

XII. Lønninger og priser.

| 43. Gjennomsnittlig timefortjeneste ¹ for voksne kvinner i industri. ² Kroner | | | | | | | | | | |
|---|----------------------------|--|---------------------------------------|-----------------------------------|--|--------------------------------|---|-------------------------------------|---------------------------------------|------------------------------|
| | A. Total | B. Malm- og me- tall- utv. | C. Nærings- og nytelsesmiddelindustri | | | | | D. Bekledningsindustri | | |
| | | | a) I alt | Av dette: | | | | a) I alt | Av dette: | |
| | | | | b) Herme- tikk- industri | c) Bryg- gerier og mine- ralv.- fabr. | d) Sjoko- lade- fabr. | e) To- bakks- fabrik- ker | | b) Kon- feksj.- industri | c) Skotøy- industri |
| 1938 ³ | 4 0.97 | .. | .. | 0.80 | 1.18 | 1.13 | 1.07 | .. | 1.01 | 0.94 |
| 1939 ³ | 4 0.97 | .. | .. | 0.81 | 1.18 | 1.16 | 1.09 | .. | 1.05 | 0.95 |
| 1940..... | 1.03 | 0.95 | 1.07 | 0.86 | 1.26 | 1.25 | 1.14 | 1.09 | 1.12 | 1.04 |
| 1944..... | 1.14 | 1.08 | 1.15 | 0.99 | 1.27 | 1.36 | 1.08 | 1.25 | 1.28 | 1.18 |
| 1945..... | 1.32 | 1.21 | 1.35 | 1.23 | 1.46 | 1.59 | 1.28 | 1.40 | 1.40 | 1.36 |
| 1946..... | 1.53 | 1.43 | 1.52 | 1.42 | 1.66 | 1.71 | 1.51 | 1.55 | 1.54 | 1.52 |
| 1947..... | 1.76 | 1.63 | 1.75 | 1.61 | 1.87 | 1.94 | 1.82 | 1.74 | 1.74 | 1.73 |
| 1948..... | 1.89 | 1.70 | 1.87 | 1.75 | 1.91 | 2.09 | 1.94 | 1.87 | 1.85 | 1.91 |
| 1949..... | 1.98 | 1.75 | 1.93 | 1.81 | 1.98 | 2.14 | 2.01 | 2.00 | 1.97 | 2.05 |
| 1950..... | 2.11 | 1.91 | 2.04 | 1.90 | 2.08 | 2.37 | 2.13 | 2.16 | 2.14 | 2.22 |
| 1949. | | | | | | | | | | |
| 1. kvartal..... | 1.93 | 1.73 | 1.88 | 1.77 | 1.88 | 2.08 | 1.94 | 1.92 | 1.89 | 1.98 |
| 2. »..... | 1.98 | 1.75 | 1.93 | 1.76 | 1.99 | 2.16 | 2.04 | 2.00 | 1.98 | 2.06 |
| 3. »..... | 1.99 | 1.75 | 1.94 | 1.85 | 2.01 | 2.13 | 1.99 | 2.01 | 1.98 | 2.07 |
| 4. »..... | 2.03 | 1.78 | 1.97 | 1.86 | 2.03 | 2.16 | 2.07 | 2.05 | 2.03 | 2.10 |
| 1950. | | | | | | | | | | |
| 1. kvartal..... | 2.02 | 1.78 | 1.95 | 1.85 | 2.00 | 2.20 | 2.03 | 2.06 | 2.05 | 2.09 |
| 2. »..... | 2.11 | 1.82 | 2.06 | 1.86 | 2.13 | 2.41 | 2.17 | 2.16 | 2.13 | 2.22 |
| 3. »..... | 2.07 | 1.94 | 1.97 | 1.83 | 2.03 | 2.23 | 2.06 | 2.12 | 2.09 | 2.22 |
| 4. »..... | 2.24 | 2.12 | 2.16 | 2.01 | 2.18 | 2.55 | 2.25 | 2.29 | 2.28 | 2.33 |
| | E. Tekstil- industri | F. Triko- tasje- industri | G. Tre- industri | H. Papir- industri | I. Lær- og gummi- vareindustri | | J. Kje- misk og elek- trokje- misk industri | K. Olje- og fett- industri | L. Jern- og metall- industri | M. Div. bedrif- ter |
| | | | | | a) I alt | Av dette: | | | | |
| | | | | | | b) Gum- nivare- industri | | | | |
| 1938 ³ | 0.86 | .. | .. | .. | .. | .. | .. | .. | .. | .. |
| 1939 ³ | 0.85 | .. | .. | .. | .. | .. | .. | .. | .. | .. |
| 1940..... | 0.91 | 0.94 | .. | 0.97 | 1.04 | 1.04 | 1.13 | 1.06 | 1.18 | 0.85 |
| 1944..... | 1.03 | 1.04 | .. | 1.09 | 1.15 | 1.14 | 1.16 | 1.10 | 1.26 | 0.98 |
| 1945..... | 1.19 | 1.24 | .. | 1.29 | 1.34 | 1.35 | 1.33 | 1.32 | 1.46 | 1.30 |
| 1946..... | 1.47 | 1.45 | .. | 1.55 | 1.56 | 1.54 | 1.60 | 1.55 | 1.68 | 1.49 |
| 1947..... | 1.71 | 1.63 | 1.77 | 1.79 | 1.82 | 1.82 | 1.82 | 1.79 | 1.97 | 1.70 |
| 1948..... | 1.84 | 1.78 | 1.86 | 1.96 | 1.97 | 1.95 | 1.88 | 1.91 | 2.10 | 1.87 |
| 1949..... | 1.92 | 1.89 | 1.97 | 2.04 | 2.04 | 1.99 | 2.01 | 1.93 | 2.25 | 2.09 |
| 1950..... | 2.04 | 2.02 | 2.12 | 2.19 | 2.14 | 2.07 | 2.13 | 2.08 | 2.36 | 2.21 |
| 1949. | | | | | | | | | | |
| 1. kvartal..... | 1.88 | 1.84 | 1.99 | 2.02 | ⁵ 1.99 | 1.95 | ⁵ 1.91 | 1.92 | 2.17 | 2.04 |
| 2. »..... | 1.90 | 1.89 | 1.93 | 2.04 | 2.03 | 1.99 | 2.07 | 1.96 | 2.21 | 2.01 |
| 3. »..... | 1.94 | 1.93 | 1.94 | 2.04 | 2.04 | 1.97 | 1.96 | 1.87 | 2.27 | 2.09 |
| 4. »..... | 1.96 | 1.91 | 2.03 | 2.05 | 2.10 | 2.05 | 2.08 | 1.96 | 2.25 | 2.11 |
| 1950. | | | | | | | | | | |
| 1. kvartal..... | 1.96 | 1.92 | 2.03 | 2.04 | 2.05 | 1.98 | 2.05 | 2.02 | 2.26 | 2.11 |
| 2. »..... | 2.04 | 2.01 | 2.14 | 2.12 | 2.12 | 2.05 | 2.15 | 2.11 | 2.34 | 2.21 |
| 3. »..... | 2.00 | 2.00 | 2.00 | 2.16 | 2.10 | 2.03 | 2.06 | 2.03 | 2.32 | 2.18 |
| 4. »..... | 2.17 | 2.14 | 2.27 | 2.43 | 2.27 | 2.21 | 2.26 | 2.17 | 2.50 | 2.34 |

¹ Gjennomsnittsfortjeneste på tid, akkord og overtid. ² Årstallene er veide gj.snitt av kvar-
talstallene. ³ 3. kvartal. ⁴ Beregnede tall. ⁵ Ny gruppering.

XII. Lønninger og priser.

| 44. Gjennomsnittlig timefortjeneste ¹ i håndverk og i entreprenørvirks. ² Kroner | | | | | | | | | | | |
|--|--------------------------------------|-------------------|-------------------------------|----------|---------------------------|---------------|---------------|---------------------------|--------------------------------|--|-------------------|
| A. Håndverk, fagarbeidere, menn | | | | | | | | | | | |
| a) | b) Polygrafisk industri ³ | | c) Bygningsfagene | | | | | d) Baker og konditorfaget | e) Slakter og pølse-makerfaget | C. Entreprenørvirksomh. (fagarb. og hjelpearbeidere) | |
| | Total | 1) I alt | Av dette: 2) Boktrykkerier | 1) I alt | Av dette: | | | | | | |
| | | | | | 2) Bygg- og tøim-merfaget | 3) Malerfaget | 4) Murerfaget | | | | 5) Rørleggerfaget |
| 1938 ⁴ | 2.14 | .. | .. | .. | .. | .. | .. | .. | .. | 2.18 | |
| 1939 ⁴ | 2.20 | .. | .. | .. | .. | .. | .. | .. | .. | 2.26 | |
| 1940..... | 2.23 | 2.18 | 2.16 | 2.32 | 2.32 | 2.35 | 2.61 | 2.24 | 1.90 | 2.19 | |
| 1941..... | 2.13 | 2.15 | 2.16 | 2.15 | 2.07 | 2.31 | 2.32 | 2.15 | 1.86 | 2.23 | |
| 1944..... | 2.22 | 2.23 | 2.24 | 2.27 | 2.21 | 2.42 | 2.27 | 2.19 | 1.87 | 2.47 | |
| 1945..... | 2.50 | 2.64 | 2.66 | 2.43 | 2.30 | 2.62 | 2.66 | 2.33 | 2.16 | 2.57 | |
| 1946..... | 2.95 | 3.14 | 3.12 | 2.86 | 2.58 | 3.14 | 3.37 | 2.69 | 2.49 | 3.25 | |
| 1947..... | 3.20 | 3.36 | 3.34 | 3.20 | 2.89 | 3.41 | 3.92 | 3.09 | 2.72 | 3.70 | |
| 1948..... | 3.39 | 3.51 | 3.46 | 3.46 | 3.23 | 3.49 | 4.22 | 3.33 | 2.79 | 4.02 | |
| 1949..... | 3.60 | 3.72 | 3.56 | 3.73 | 3.55 | 3.64 | 4.66 | 3.57 | 2.92 | 4.23 | |
| 1950..... | 3.74 | 3.93 | 3.72 | 3.85 | 3.76 | 3.63 | 4.79 | 3.64 | 3.02 | 4.37 | |
| 1949. | | | | | | | | | | | |
| 1. kvartal..... | ⁵ 3.45 | ⁵ 3.60 | 3.48 | 3.54 | 3.50 | 3.32 | 4.15 | 3.45 | 2.82 | 2.73 | 3.90 |
| 2. »..... | 3.61 | 3.74 | 3.59 | 3.73 | 3.56 | 3.71 | 4.84 | 3.43 | 2.95 | 2.94 | 4.18 |
| 3. »..... | 3.60 | 3.76 | 3.56 | 3.74 | 3.47 | 3.72 | 4.68 | 3.63 | 2.93 | 2.89 | 4.29 |
| 4. »..... | 3.71 | 3.80 | 3.63 | 3.87 | 3.66 | 3.68 | 4.85 | 3.76 | 2.97 | 3.30 | 4.50 |
| 1950. | | | | | | | | | | | |
| 1. kvartal..... | 3.57 | 3.77 | 3.59 | 3.63 | 3.56 | 3.39 | 4.49 | 3.48 | 2.94 | 3.22 | 4.09 |
| 2. »..... | 3.72 | 3.94 | 3.74 | 3.81 | 3.82 | 3.59 | 4.65 | 3.58 | 3.09 | 3.18 | 4.14 |
| 3. »..... | 3.73 | 3.91 | 3.66 | 3.90 | 3.83 | 3.78 | 4.92 | 3.61 | 2.95 | 3.12 | 4.36 |
| 4. »..... | 3.92 | 4.12 | 3.88 | 4.05 | 3.82 | 3.94 | 5.09 | 3.89 | 3.14 | 3.53 | 4.80 |
| B. Håndverk, hjelpearbeidere, menn. | | | | | | | | | | | |
| 1939..... | .. | .. | .. | .. | .. | .. | .. | .. | .. | .. | |
| 1940..... | 1.82 | 1.67 | 1.56 | 1.87 | 2.06 | 1.80 | 2.35 | 1.55 | .. | .. | |
| 1941..... | 1.85 | 1.70 | 1.62 | 1.89 | 1.96 | 1.58 | 2.15 | 1.79 | .. | .. | |
| 1944..... | 1.92 | 1.74 | 1.71 | 2.01 | 2.06 | 1.63 | 2.26 | 1.68 | .. | .. | |
| 1945..... | 2.10 | 2.03 | 2.07 | 2.17 | 1.92 | 1.95 | 2.45 | 1.73 | .. | .. | |
| 1946..... | 2.52 | 2.31 | 2.30 | 2.72 | 2.53 | 2.58 | 3.10 | 1.99 | .. | .. | |
| 1947..... | 2.78 | 2.53 | 2.56 | 2.99 | 2.95 | 2.63 | 3.52 | 2.20 | .. | 2.40 | |
| 1948..... | 2.97 | 2.66 | 2.67 | 3.22 | 3.41 | 2.94 | 3.76 | 2.29 | .. | 2.47 | |
| 1949..... | 3.33 | 2.86 | 2.79 | 3.63 | 3.64 | 3.12 | 4.27 | 2.36 | .. | 2.72 | |
| 1950..... | 3.51 | 3.05 | 2.98 | 3.84 | 3.95 | 3.30 | 4.49 | 2.61 | .. | 2.87 | |
| 1949. | | | | | | | | | | | |
| 1. kvartal..... | ⁵ 3.06 | ⁵ 2.76 | 2.72 | 3.29 | 3.40 | 3.43 | 3.70 | 2.28 | .. | 2.51 | |
| 2. »..... | 3.39 | 2.87 | 2.76 | 3.73 | 3.53 | 2.62 | 4.56 | 2.43 | .. | 2.72 | |
| 3. »..... | 3.36 | 2.87 | 2.82 | 3.65 | 3.68 | 3.24 | 4.22 | 2.36 | .. | 2.76 | |
| 4. »..... | 3.44 | 2.94 | 2.86 | 3.78 | 3.82 | 3.27 | 4.47 | 2.36 | .. | 2.77 | |
| 1950. | | | | | | | | | | | |
| 1. kvartal..... | 3.29 | 2.90 | 2.90 | 3.57 | 3.65 | 2.86 | 4.21 | 2.43 | .. | 2.72 | |
| 2. »..... | 3.47 | 3.06 | 2.93 | 3.74 | 3.75 | 3.33 | 4.35 | 2.54 | .. | 2.79 | |
| 3. »..... | 3.54 | 3.00 | 2.91 | 3.91 | 4.04 | 3.47 | 4.57 | 2.54 | .. | 2.71 | |
| 4. »..... | 3.70 | 3.23 | 3.13 | 4.09 | 4.27 | 3.35 | 4.85 | 2.85 | .. | 3.06 | |

¹ Gjennomsnittsfortjeneste på tid, akkord og overtid. ² Årstillene er veide gj.snitt av kvartalstillene. ³ Flere arbeidere i denne gruppe — særlig i avistrykkerier — har kortere arbeidstid enn 48 timer. Gjennomsnittsfortjenesten pr. faktisk arbeidd time ligger derfor noe høyt i forhold til fortjenesten for arbeid på normal tid. ⁴ 3. kvartal. ⁵ Papirvareindustri er fra 1. kvartal 1949 overført fra håndverk til industri.

XII. Lønninger og priser.

| | 45. Engrosprisindeks. 1938 = 100 | | | | | | | | | | |
|-------------------|----------------------------------|--|---|---|-------------------------------------|------------------------------|--|------------------------------------|---------------------|---|-------------------------|
| | A. Total | B. Animal- ske nær- ings- midler | C. Vegeta- bilske nærings- midler | D. Vegeta- bilske nyttelses- midler | E. Førstof- fer og gødning | F. Brensel og oljer | G. Jern og metaller og jern- og metall- varer | H. Stein- leirvarer o. l. | I. Tre- varer | K. Tre- masse, cellulose og papir | L. Tekstil- varer |
| 1929 | 97.0 | 95.4 | 113.5 | .. | 99.5 | 85.5 | 77.2 | 101.7 | 73.5 | 100.0 | 102.9 |
| 1931 | 79.3 | 80.3 | 79.6 | .. | 66.2 | 76.8 | 62.1 | 99.9 | 70.4 | 86.4 | 86.7 |
| 1932 | 79.7 | 74.8 | 89.9 | .. | 69.5 | 78.6 | 67.0 | 98.8 | 62.9 | 79.0 | 89.9 |
| 1937 | 101.6 | 95.0 | 108.1 | .. | 94.3 | 101.2 | 104.1 | 101.9 | 97.2 | 113.5 | 105.0 |
| 1939 ¹ | 101.5 | 101.3 | 99.7 | .. | 99.0 | 104.8 | 103.0 | 104.3 | 104.8 | 92.8 | 102.7 |
| 1939 ² | 101.7 | 101.8 | 99.8 | 101.9 | 98.9 | 104.2 | 102.9 | 103.9 | 104.2 | 92.1 | 102.4 |
| 1940 | 133.2 | 119.9 | 118.0 | 114.8 | 115.1 | 191.2 | 139.3 | 123.0 | 130.5 | 119.1 | 135.6 |
| 1941 | 162.9 | 140.0 | 149.6 | 123.3 | 129.3 | 287.1 | 153.5 | 137.2 | 138.5 | 119.9 | 174.3 |
| 1942 | 172.3 | 147.0 | 161.9 | 126.6 | 132.6 | 313.1 | 153.9 | 142.2 | 147.3 | 123.8 | 184.6 |
| 1943 | 174.9 | 148.1 | 161.5 | 126.8 | 133.7 | 313.8 | 157.9 | 143.6 | 154.3 | 133.9 | 189.8 |
| 1944 | 176.6 | 148.6 | 162.9 | 131.4 | 134.0 | 316.6 | 159.6 | 144.8 | 154.8 | 138.3 | 190.3 |
| 1945 | 177.1 | 149.4 | 163.2 | 133.3 | 135.8 | 311.7 | 162.8 | 154.1 | 159.9 | 148.7 | 185.9 |
| 1946 | 169.0 | 152.0 | 148.8 | 145.1 | 143.3 | 200.7 | 183.0 | 178.3 | 197.2 | 180.9 | 176.7 |
| 1947 | 175.2 | 154.5 | 145.1 | 145.8 | 146.2 | 207.8 | 205.0 | 184.8 | 224.5 | 206.4 | 176.4 |
| 1948 | 181.3 | 149.5 | 146.1 | 148.0 | 146.7 | 234.8 | 224.0 | 181.8 | 243.5 | 214.4 | 176.0 |
| 1949 | 184.3 | 147.8 | 140.9 | 148.7 | 148.0 | 253.9 | 235.1 | 185.2 | 250.7 | 215.0 | 175.6 |
| 1950 | 208.8 | 176.0 | 165.1 | 178.4 | 196.6 | 279.1 | 244.4 | 186.5 | 253.0 | 216.0 | 201.8 |
| 1949. | | | | | | | | | | | |
| Juli | 186.5 | 147.7 | 142.8 | 148.9 | 149.6 | 270.9 | 233.9 | 185.6 | 250.7 | 215.0 | 175.6 |
| Aug. | 185.8 | 148.1 | 146.7 | 148.9 | 147.3 | 261.6 | 234.3 | 185.6 | 250.7 | 215.0 | 175.6 |
| Sept. | 185.1 | 148.1 | 140.4 | 148.9 | 147.3 | 261.6 | 234.3 | 185.6 | 250.7 | 215.0 | 175.6 |
| Okt. | 184.9 | 148.1 | 139.2 | 148.9 | 145.8 | 261.6 | 234.2 | 186.5 | 250.7 | 215.0 | 175.6 |
| Nov. | 184.8 | 148.1 | 139.2 | 148.9 | 145.8 | 261.2 | 233.9 | 186.5 | 250.7 | 215.0 | 175.6 |
| Des. | 187.1 | 148.1 | 139.7 | 148.9 | 146.5 | 278.1 | 233.5 | 186.5 | 250.7 | 215.0 | 175.6 |
| 1950. | | | | | | | | | | | |
| Jan. | 186.1 | 143.0 | 139.7 | 148.9 | 146.5 | 278.1 | 233.7 | 186.5 | 250.7 | 215.0 | 175.6 |
| Feb. | 187.7 | 143.0 | 141.7 | 148.9 | 147.2 | 278.1 | 236.2 | 186.5 | 250.7 | 215.0 | 181.2 |
| Mars | 188.3 | 144.3 | 143.9 | 148.9 | 147.2 | 278.1 | 236.2 | 186.5 | 250.7 | 215.0 | 181.2 |
| April | 203.5 | 171.5 | 174.5 | 181.3 | 176.2 | 278.1 | 236.2 | 186.5 | 250.7 | 216.2 | 184.1 |
| Mai | 203.7 | 171.6 | 174.5 | 181.5 | 176.2 | 278.1 | 237.3 | 186.5 | 250.7 | 216.2 | 184.3 |
| Juni | 204.3 | 171.6 | 175.9 | 181.5 | 176.2 | 278.1 | 239.3 | 186.5 | 250.7 | 216.2 | 184.3 |
| Juli | 208.2 | 173.0 | 175.9 | 183.1 | 230.4 | 278.1 | 239.2 | 186.5 | 250.7 | 216.2 | 184.3 |
| Aug. | 215.5 | 176.2 | 168.1 | 193.3 | 233.0 | 279.3 | 239.7 | 186.5 | 256.1 | 216.2 | 218.7 |
| Sept. | 222.3 | 201.0 | 169.7 | 193.3 | 235.1 | 279.3 | 241.6 | 186.5 | 256.1 | 216.2 | 222.6 |
| Okt. | 225.7 | 201.2 | 169.7 | 193.3 | 235.1 | 280.0 | 261.5 | 186.5 | 256.1 | 216.2 | 230.2 |
| Nov. | 228.9 | 206.6 | 171.2 | 193.3 | 228.3 | 280.0 | 264.8 | 186.5 | 256.1 | 217.0 | 236.5 |
| Des. | 230.8 | 208.5 | 176.0 | 193.3 | 228.2 | 283.9 | 266.7 | 186.5 | 256.1 | 217.0 | 238.2 |
| 1951. | | | | | | | | | | | |
| Jan. | 233.8 | 207.5 | 177.5 | 193.3 | 236.8 | 283.9 | 269.6 | 186.5 | 260.2 | 217.0 | 240.8 |
| Feb. | 242.3 | 209.9 | 177.5 | 194.8 | 236.8 | 308.6 | 282.1 | 186.5 | 260.2 | 217.0 | 257.2 |
| Mars | 245.3 | 211.1 | 177.5 | 194.8 | 237.2 | 308.6 | 301.5 | 186.7 | 260.2 | 217.0 | 258.3 |
| April | 252.5 | 213.2 | 178.4 | 194.8 | 238.7 | 310.8 | 326.7 | 198.2 | 260.2 | 217.0 | 274.9 |
| Mai | 258.9 | 216.3 | 178.8 | 194.8 | 242.2 | 319.5 | 327.7 | 205.2 | 260.9 | 272.4 | 288.0 |
| Juni | 266.1 | 219.2 | 178.8 | 197.4 | 242.2 | 333.0 | 336.2 | 208.6 | 328.8 | 290.6 | 288.0 |
| Juli | 266.2 | 222.6 | 178.8 | 197.4 | 242.2 | 333.4 | 340.2 | 211.3 | 328.8 | 290.6 | 285.5 |
| Aug. | 265.1 | 224.6 | 178.8 | 197.4 | 240.7 | 333.4 | 350.1 | 212.4 | 330.9 | 290.6 | 267.7 |
| Sept. | .. | .. | .. | .. | .. | .. | .. | .. | .. | .. | .. |
| Okt. | .. | .. | .. | .. | .. | .. | .. | .. | .. | .. | .. |
| Nov. | .. | .. | .. | .. | .. | .. | .. | .. | .. | .. | .. |

¹ Etter det gamle beregningsgrunnlag. ² Etter det nye beregningsgrunnlag.

XII. Lønninger og priser.

45. Engrosprisindeks (forts.). 1938 = 100

| | 45. Engrosprisindeks (forts.). 1938 = 100 | | | | | | | | | | |
|-------------------|---|--------------------------------|---|-------------------|----------------------|-------------------------|--------------------------|-------------------------------------|------------------|--|-------------------------|
| | M. Huder, lær og skotøj | N. Gummi- produk- ter | O. Kjemiske og tek- niske varer | P. Jordbruksvarer | | | Q. Kolonial- varer | R. Førstof- fer og gødning | S. Industrivarer | | |
| | | | | a) I alt | b) Animal- ske | c) Vegeta- bilske | | | a) I alt | b) Rå- varer og halv- fabrikata | c) Hel- fabrikata |
| 1929 | 103.7 | .. | 112.9 | 99.6 | 99.7 | 99.3 | 135.5 | 99.5 | 91.1 | 85.3 | 95.3 |
| 1931 | 87.8 | .. | 100.2 | 80.7 | 84.6 | 72.7 | 89.4 | 66.2 | 79.0 | 74.0 | 82.6 |
| 1932 | 85.4 | .. | 97.2 | 75.5 | 75.6 | 75.5 | 111.8 | 69.5 | 79.6 | 72.8 | 84.5 |
| 1937 | 108.6 | .. | 104.2 | 99.3 | 94.4 | 109.5 | 106.3 | 94.3 | 103.2 | 106.1 | 101.2 |
| 1939 ¹ | 99.5 | .. | 105.2 | 96.1 | 98.6 | 91.0 | 113.4 | 99.0 | 103.0 | 102.8 | 103.2 |
| 1939 ² | 100.0 | 110.6 | 106.8 | 96.6 | 99.2 | 90.6 | 113.2 | 98.9 | 102.8 | 103.0 | 102.6 |
| 1940 | 128.5 | 123.8 | 161.4 | 112.5 | 117.6 | 100.5 | 137.2 | 115.1 | 142.1 | 154.6 | 131.6 |
| 1941 | 141.0 | 134.6 | 210.6 | 131.4 | 142.7 | 104.7 | 189.5 | 129.3 | 175.1 | 177.3 | 173.3 |
| 1942 | 151.3 | 151.9 | 224.5 | 136.7 | 148.9 | 108.0 | 205.2 | 132.6 | 185.5 | 182.5 | 187.9 |
| 1943 | 152.0 | 169.2 | 239.1 | 138.5 | 150.4 | 110.3 | 200.8 | 133.7 | 189.1 | 186.7 | 191.1 |
| 1944 | 152.6 | 180.3 | 242.0 | 138.5 | 150.4 | 110.3 | 204.7 | 134.0 | 191.3 | 187.8 | 194.1 |
| 1945 | 153.4 | 180.4 | 244.8 | 141.7 | 152.5 | 116.4 | 194.8 | 135.8 | 191.5 | 188.4 | 194.2 |
| 1946 | 158.2 | 177.7 | 273.6 | 150.6 | 160.8 | 126.6 | 151.6 | 143.3 | 178.7 | 200.5 | 160.5 |
| 1947 | 164.7 | 161.9 | 298.1 | 164.0 | 174.0 | 140.7 | 122.1 | 146.2 | 185.7 | 217.4 | 159.2 |
| 1948 | 172.6 | 155.9 | 319.3 | 166.4 | 174.0 | 148.5 | 111.1 | 146.7 | 194.9 | 234.4 | 161.9 |
| 1949 | 178.4 | 152.4 | 313.3 | 166.3 | 174.1 | 148.0 | 105.9 | 148.0 | 199.9 | 239.7 | 166.6 |
| 1950 | 223.9 | 163.5 | 327.1 | 186.5 | 189.6 | 179.1 | 141.1 | 196.6 | 222.5 | 255.2 | 195.2 |
| 1949. | | | | | | | | | | | |
| Juli | 178.3 | 154.5 | 308.1 | 166.8 | 173.6 | 150.6 | 106.3 | 149.6 | 202.8 | 240.0 | 171.8 |
| Aug. | 178.3 | 149.7 | 311.0 | 169.0 | 174.2 | 156.7 | 106.3 | 147.3 | 201.2 | 237.8 | 170.5 |
| Sept. | 178.3 | 149.7 | 313.1 | 166.3 | 174.2 | 147.6 | 106.3 | 147.3 | 201.1 | 237.8 | 170.5 |
| Okt. | 178.3 | 149.7 | 313.1 | 165.7 | 174.2 | 145.7 | 106.3 | 145.8 | 201.2 | 237.8 | 170.5 |
| Nov. | 178.3 | 149.2 | 313.1 | 165.7 | 174.2 | 145.7 | 106.3 | 145.8 | 201.0 | 237.7 | 170.4 |
| Des. | 181.5 | 149.2 | 313.1 | 166.4 | 174.2 | 148.2 | 104.1 | 146.5 | 204.4 | 237.9 | 176.4 |
| 1950. | | | | | | | | | | | |
| Jan. | 182.0 | 159.0 | 313.1 | 161.5 | 167.1 | 148.2 | 104.1 | 146.5 | 204.6 | 238.0 | 176.7 |
| Feb. | 185.0 | 159.0 | 325.2 | 162.2 | 167.1 | 150.6 | 104.1 | 147.2 | 206.7 | 241.4 | 177.7 |
| Mars | 185.8 | 159.0 | 325.2 | 164.1 | 168.8 | 153.1 | 104.1 | 147.2 | 206.9 | 241.6 | 177.9 |
| April | 206.4 | 159.0 | 325.2 | 180.2 | 175.3 | 191.6 | 152.7 | 176.2 | 217.6 | 244.6 | 195.0 |
| Mai | 206.4 | 159.0 | 326.3 | 180.2 | 175.3 | 191.6 | 153.1 | 176.2 | 217.9 | 245.0 | 195.2 |
| Juni | 211.5 | 159.0 | 326.3 | 180.8 | 175.3 | 193.9 | 153.1 | 176.2 | 218.5 | 246.1 | 195.5 |
| Juli | 211.5 | 160.3 | 326.3 | 182.2 | 177.2 | 193.9 | 153.1 | 230.4 | 218.8 | 246.1 | 195.9 |
| Aug. | 243.8 | 160.3 | 326.3 | 181.6 | 181.6 | 181.6 | 153.1 | 233.0 | 230.0 | 263.4 | 202.1 |
| Sept. | 249.0 | 161.3 | 326.3 | 206.6 | 216.1 | 184.1 | 153.1 | 235.1 | 231.5 | 265.6 | 203.0 |
| Okt. | 258.8 | 164.0 | 325.6 | 207.4 | 217.3 | 184.1 | 153.1 | 235.1 | 236.5 | 273.5 | 205.7 |
| Nov. | 272.6 | 179.1 | 339.8 | 213.8 | 225.4 | 186.5 | 153.1 | 228.3 | 239.7 | 277.9 | 207.8 |
| Des. | 273.9 | 182.6 | 340.1 | 216.8 | 228.1 | 190.2 | 156.6 | 228.2 | 241.3 | 279.5 | 209.5 |
| 1951. | | | | | | | | | | | |
| Jan. | 307.7 | 183.4 | 340.1 | 217.9 | 228.6 | 192.7 | 156.6 | 236.8 | 244.6 | 285.7 | 210.2 |
| Feb. | 332.8 | 183.4 | 360.6 | 220.2 | 232.0 | 192.7 | 159.0 | 236.8 | 256.8 | 310.1 | 212.3 |
| Mars | 347.5 | 183.4 | 360.9 | 221.4 | 233.7 | 192.7 | 159.0 | 237.2 | 260.9 | 316.6 | 214.4 |
| April | 375.8 | 183.4 | 368.2 | 223.4 | 236.6 | 192.7 | 159.0 | 238.7 | 271.0 | 334.0 | 218.4 |
| Mai | 375.8 | 202.7 | 368.1 | 226.6 | 241.0 | 192.7 | 159.3 | 242.2 | 279.5 | 345.6 | 224.4 |
| Juni | 377.5 | 202.7 | 368.1 | 229.5 | 245.1 | 192.7 | 159.3 | 242.2 | 289.4 | 366.5 | 225.2 |
| Juli | 360.6 | 202.7 | 368.1 | 232.8 | 249.9 | 192.7 | 159.3 | 242.2 | 288.4 | 363.6 | 225.6 |
| Aug. | 358.9 | 202.7 | 367.9 | 234.3 | 252.0 | 192.7 | 159.3 | 240.7 | 286.4 | 358.4 | 226.4 |
| Sept. | .. | .. | .. | .. | .. | .. | .. | .. | .. | .. | .. |
| Okt. | .. | .. | .. | .. | .. | .. | .. | .. | .. | .. | .. |
| Nov. | .. | .. | .. | .. | .. | .. | .. | .. | .. | .. | .. |

¹ Efter det gamle beregningsgrundlag. ² Efter det nye beregningsgrundlag.

XII. Lønninger og priser.

| 46. Indekstall for levrekostnader for arb.familier i byer og industristeder. 1949=100. ¹ | | | | | | | | | |
|---|-------------------------------|--------------------------------|-------------|------------------------|----------|-----------------------|----------------------------|----------------------------------|---------------------|
| | A. Total | | B. Matvarer | | | | | | |
| | a) Med fagforeningskontingent | b) Uten fagforeningskontingent | a) I alt | b) Kjøtt og kjøttvarer | c) Flesk | d) Fisk og fiskevarer | e) Mjolk, smor, ost og egg | f) Poteter, grønns. frukt og bær | g) Mjøl, gryn m. v. |
| 1929.... | 61.7 | 61.0 | 64.2 | 58.4 | 56.4 | 47.6 | 66.8 | 47.7 | 81.6 |
| 1932.... | 56.3 | 54.9 | 54.4 | 44.9 | 40.5 | 42.2 | 59.3 | 41.4 | 69.9 |
| 1933.... | 55.1 | 54.2 | 53.0 | 42.2 | 39.3 | 41.0 | 57.0 | 38.3 | 70.8 |
| 1937.... | 61.7 | 61.0 | 64.2 | 57.1 | 50.0 | 45.9 | 69.1 | 50.0 | 89.3 |
| 1938.... | 63.7 | 63.0 | 66.8 | 62.8 | 53.3 | 48.5 | 72.1 | 52.7 | 88.8 |
| 1939.... | 64.4 | 63.8 | 67.9 | 61.9 | 57.2 | 50.3 | 75.2 | 52.3 | 85.4 |
| 1940.... | 74.7 | 74.4 | 81.7 | 69.6 | 68.9 | 61.4 | 91.2 | 66.9 | 99.3 |
| 1941.... | 86.8 | 87.2 | 97.6 | 89.9 | 90.1 | 90.4 | 103.0 | 74.2 | 104.9 |
| 1942.... | 91.9 | 92.4 | 101.7 | 92.8 | 95.2 | 105.1 | 104.4 | 80.6 | 104.9 |
| 1943.... | 94.1 | 94.7 | 102.9 | 93.3 | 95.2 | 105.3 | 104.7 | 87.8 | 104.9 |
| 1944.... | 95.2 | 95.9 | 103.3 | 93.3 | 95.2 | 105.1 | 104.7 | 90.5 | 104.9 |
| 1945.... | 97.0 | 97.6 | 104.3 | 93.8 | 97.9 | 105.6 | 106.0 | 94.3 | 104.0 |
| 1946.... | 99.6 | 100.1 | 104.8 | 98.9 | 101.8 | 97.9 | 109.5 | 98.0 | 102.1 |
| 1947.... | 100.4 | 100.6 | 103.8 | 101.4 | 102.6 | 97.5 | 108.0 | 103.6 | 98.9 |
| 1948.... | 99.8 | 99.9 | 101.2 | 99.7 | 100.0 | 98.2 | 102.2 | 102.4 | 99.9 |
| 1949.... | 100.0 | 100.0 | 100.0 | 100.0 | 100.0 | 100.0 | 100.0 | 100.0 | 100.0 |
| 1950.... | 105.3 | 105.3 | 108.8 | 111.6 | 113.0 | 103.3 | 108.6 | 101.0 | 108.9 |
| 1949. | | | | | | | | | |
| Juli.... | 100.1 | 100.1 | 100.0 | 100.0 | 100.0 | 100.5 | 99.6 | 100.7 | 100.0 |
| Aug.... | 102.6 | 102.7 | 105.6 | 99.9 | 100.0 | 100.5 | 99.9 | 139.1 | 100.0 |
| Sept.... | 100.4 | 100.4 | 100.8 | 99.9 | 100.0 | 100.5 | 99.9 | 105.3 | 100.0 |
| Okt.... | 99.9 | 99.9 | 99.3 | 99.9 | 100.0 | 100.6 | 99.9 | 95.0 | 100.0 |
| Nov.... | 100.0 | 100.0 | 99.4 | 99.9 | 100.0 | 101.0 | 99.9 | 95.3 | 100.0 |
| Des.... | 100.1 | 100.1 | 99.5 | 99.9 | 100.0 | 101.1 | 99.9 | 96.8 | 100.0 |
| 1950. | | | | | | | | | |
| Jan.... | 100.5 | 100.4 | 99.6 | 100.5 | 100.0 | 102.8 | 98.6 | 98.7 | 99.9 |
| Feb.... | 100.4 | 100.3 | 99.3 | 100.5 | 100.0 | 102.1 | 96.5 | 100.9 | 100.0 |
| Mars... | 101.0 | 100.9 | 100.1 | 100.5 | 100.0 | 102.3 | 97.2 | 102.9 | 100.0 |
| April.... | 103.8 | 103.7 | 106.9 | 100.4 | 100.0 | 103.0 | 109.8 | 104.5 | 110.2 |
| Mai.... | 104.4 | 104.4 | 108.5 | 100.4 | 100.0 | 100.4 | 110.3 | 105.1 | 112.4 |
| Juni.... | 104.5 | 104.5 | 109.0 | 100.3 | 100.0 | 100.6 | 110.3 | 107.0 | 112.4 |
| Juli.... | 104.8 | 104.8 | 109.7 | 100.7 | 100.3 | 100.7 | 110.3 | 110.3 | 111.8 |
| Aug.... | 104.8 | 104.7 | 108.4 | 100.8 | 100.3 | 103.0 | 111.8 | 98.8 | 111.8 |
| Sept.... | 108.3 | 108.3 | 115.0 | 133.6 | 129.6 | 103.5 | 114.0 | 97.8 | 111.8 |
| Okt.... | 108.9 | 108.9 | 114.2 | 132.1 | 129.7 | 105.6 | 114.2 | 90.5 | 111.9 |
| Nov.... | 110.4 | 110.5 | 116.7 | 133.6 | 148.0 | 107.5 | 115.1 | 96.2 | 112.0 |
| Des.... | 111.5 | 111.6 | 118.4 | 136.0 | 148.0 | 107.9 | 115.2 | 99.7 | 112.0 |
| 1951. | | | | | | | | | |
| Jan.... | 112.5 | 112.6 | 118.7 | 138.3 | 148.1 | 110.1 | 113.3 | 100.6 | 112.0 |
| Feb.... | 113.5 | 113.6 | 119.8 | 141.7 | 148.1 | 109.6 | 114.1 | 102.6 | 112.0 |
| Mars... | 114.8 | 115.0 | 121.0 | 141.6 | 148.1 | 110.4 | 116.6 | 104.2 | 112.0 |
| April.... | 119.5 | 119.8 | 127.1 | 147.7 | 154.3 | 116.5 | 122.3 | 110.3 | 116.9 |
| Mai.... | 121.9 | 122.2 | 129.9 | 148.1 | 160.6 | 120.1 | 127.3 | 111.6 | 117.4 |
| Juni.... | 123.5 | 123.8 | 130.5 | 149.1 | 167.9 | 119.0 | 126.2 | 113.3 | 117.7 |
| Juli.... | 125.2 | 125.5 | 132.7 | 154.0 | 167.9 | 120.3 | 126.3 | 119.7 | 117.3 |
| Aug.... | .. | .. | .. | .. | .. | .. | .. | .. | .. |
| Sept.... | .. | .. | .. | .. | .. | .. | .. | .. | .. |
| Okt.... | .. | .. | .. | .. | .. | .. | .. | .. | .. |
| Nov.... | .. | .. | .. | .. | .. | .. | .. | .. | .. |

¹ De gamle indeksrekker med 1938 = 100 er omregnet med 1949 = 100. Fra og med januar 1950 bygger beregningene på det gjennomsnittsforbruket som ble konstatert ved husholdningsregnskapsundersøkelsen i 1947/48 med unntak av at forbruket av fett, sukker, mjølk og fløte er ført à jour. Husholdningsundersøkelsen i 1947/48 omfattet 452 arbeiderfamilier i byer og industristeder. Disse familiers gjennomsnittsstørrelse var 3.61 personer og gjennomsnittsinntekten kr. 8131.02. Til og med 1949 bygde beregningene på forbruket hos en gjennomsnittsarbeiderfamilie på 4.46 personer — konstatert ved en husholdningsregnskapsundersøkelse i 1927/28 blant 135 arbeiderfamilier i byer.

XII. Lønninger og priser.

| | | 47. Detaljpr. i gj.sn. for en del byer og industristeder. ¹⁾ | | | | | | | |
|------------------------------------|--------------------------|---|------|------|-------|-----|------|--|-------|
| Mengde- enhet | | 1949 | 1951 | | | | | Stigning fra 1949 til juli 1951 | |
| | | Gjen- nom- snitt | Feb. | Mars | April | Mai | Juni | | Juli |
| | | Øre | | | | | | | Pst. |
| <i>A. Matvarer og drikkevarer.</i> | | | | | | | | | |
| | kg | 572 | 896 | 897 | 936 | 936 | 935 | 936 | 63.6 |
| Oksekjøtt, ferskt, bankekjøtt | » | 427 | 697 | 698 | 727 | 727 | 727 | 727 | 70.3 |
| — » mellomstek | » | 288 | 532 | 532 | 553 | 553 | 554 | 554 | 92.4 |
| — » høyrygg | » | 288 | 497 | 498 | 518 | 518 | 519 | 519 | 80.2 |
| — » bibringe | » | 353 | 741 | 742 | 773 | 773 | 808 | 809 | 129.2 |
| Kalvekjøtt, ferskt, gjøkalv, stek | » | 313 | 664 | 666 | 697 | 697 | 724 | 725 | 131.6 |
| — » » bryst | » | 313 | 442 | 442 | 462 | 462 | 492 | 492 | 57.2 |
| — » spekalv, stek med knoke | » | 258 | 363 | 363 | 378 | 378 | 402 | 403 | 56.2 |
| — » » forpart | » | 487 | 681 | 681 | 711 | 711 | 711 | 989 | 103.1 |
| Saukjøtt, ferskt, stek | » | 438 | 612 | 612 | 637 | 637 | 637 | 890 | 103.2 |
| — » bog | » | 418 | 587 | 587 | 612 | 612 | 612 | 855 | 104.5 |
| — » bryst | » | 512 | 644 | 645 | 671 | 671 | 672 | 672 | 31.3 |
| — salt, norsk forpart | » | 512 | 705 | 705 | 731 | 735 | 735 | 735 | 43.6 |
| — » » lår | » | 301 | 314 | 302 | 315 | 337 | 343 | 343 | 14.0 |
| Hvalkjøtt | » | 386 | 637 | 637 | 662 | 662 | 662 | 662 | 71.5 |
| Kjøttdeig, alminnelig | » | 386 | 637 | 637 | 662 | 663 | 662 | 662 | 71.5 |
| Karbonadedeig | » | 357 | 457 | 457 | 477 | 477 | 477 | 477 | 33.6 |
| Kjøttpølser, rå | » | 366 | 502 | 502 | 522 | 522 | 523 | 522 | 42.6 |
| — kokte og røykte | » | 372 | 564 | 564 | 588 | 588 | 608 | 608 | 63.4 |
| Kjøttpudding | » | 228 | 263 | 263 | 273 | 273 | 273 | 273 | 19.7 |
| Lungemos | » | 239 | 269 | 269 | 278 | 278 | 279 | 278 | 16.3 |
| Blodpølse | » | 360 | 479 | 481 | 513 | 517 | 518 | 520 | 44.4 |
| Hermetiske kjøttkaker | $\frac{9}{10}$ l boks | 62 | 74 | 74 | 76 | 76 | 78 | 78 | 25.8 |
| Servelatpølse | hg | 99 | 137 | 137 | 144 | 144 | 143 | 143 | 44.4 |
| Okserull | » | 92 | 105 | 105 | 110 | 110 | 110 | 110 | 19.6 |
| Spekepølse, fårepølse | » | 84 | 98 | 98 | 102 | 102 | 112 | 112 | 33.3 |
| — stabburspølse | » | 65 | 73 | 73 | 76 | 76 | 76 | 76 | 16.9 |
| Leverpostei (i løs vekt) | kg | 428 | 637 | 637 | 662 | 697 | 717 | 717 | 67.5 |
| Skinkestek | kg | 448 | 657 | 657 | 686 | 727 | 747 | 747 | 66.7 |
| Flesk, ferskt, norsk sideflesk | » | 451 | 671 | 671 | 701 | 701 | 767 | 767 | 70.1 |
| — saltet, » » | » | 165 | 188 | 189 | 197 | 201 | 201 | 201 | 21.8 |
| Distriktsfisk, fersk. | » | 126 | 131 | 132 | 137 | 150 | 151 | 152 | 20.6 |
| Torsk, med hode og innmat | » | 246 | 259 | 260 | 271 | 277 | 277 | 278 | 13.0 |
| Stor sei, » » » » | » | 140 | 151 | 152 | 158 | 167 | 168 | 166 | 18.6 |
| Flyndre, » » » » | » | 168 | .. | .. | .. | 253 | 208 | 195 | 16.1 |
| Hvitting, » » » » | » | 117 | 136 | 136 | 142 | 143 | 143 | 148 | 26.5 |
| Makrell, » » » » | » | 137 | 149 | 150 | 155 | 155 | 156 | 160 | 16.8 |
| Tilført fisk, fersk. | » | 121 | 135 | 135 | 141 | 141 | 141 | 147 | 21.5 |
| Torsk, uten hode og innmat | » | 107 | 119 | 117 | 123 | 123 | 124 | 127 | 18.7 |
| Hyse, » » » » | » | 234 | 249 | 256 | 266 | 267 | 267 | 281 | 20.1 |
| » med hode, uten innmat | » | 473 | 514 | 518 | 542 | 542 | 544 | 559 | 18.2 |
| Stor sei, uten hode og innmat | » | 206 | 224 | 237 | 248 | 249 | 249 | 262 | 27.2 |
| Flyndre, med hode, uten innmat | » | 178 | 186 | 201 | 213 | 213 | 214 | 223 | 25.3 |
| Stor kveite, oppskåret | » | 156 | 172 | 182 | 192 | 192 | 192 | 199 | 27.6 |
| Tilvirket fisk. | » | 206 | 224 | 237 | 248 | 249 | 249 | 262 | 27.2 |
| Fersk, renskåret, torskefilet | » | 178 | 186 | 201 | 213 | 213 | 214 | 223 | 25.3 |
| — » seifilet | » | 156 | 172 | 182 | 192 | 192 | 192 | 199 | 27.6 |
| Sprengt torskefilet, med ørebein | » | 156 | 172 | 182 | 192 | 192 | 192 | 199 | 27.6 |

¹ Oppgaver innhentes fra 53 byer og industristeder. For enkelte varer omfatter gjennomsnittet et mindre antall da en ikke har priser for alle varer fra hvert sted.

XII. Lønninger og priser.

| | | 47. Detaljpr. i gj.sn. for en del byer og industrist. (forts.) | | | | | | | Stigning fra 1949 til juli 1951 |
|---|--|--|------------------|------------------|-----|------|------|-----|--|
| Mengde- enhet | 1949 Gjen- nom- snitt | 1951 | | | | | | | |
| | | Feb. | Mars | April | Mai | Juni | Juli | | |
| | | Øre | | | | | | | Pst. |
| Sprengt, hodeløs, flekket torsk . . . | kg | 140 | 155 | 162 | 168 | 169 | 169 | 176 | 25.7 |
| Lakesaltet, fullsaltet, kjakeskåret, flekket uer | » | 177 | 179 | 185 | 199 | 199 | 193 | 202 | 14.1 |
| Røykt hyse uten hode og innmat . | » | 202 | 221 | 224 | 233 | 234 | 234 | 243 | 20.3 |
| — med hode, uten innm. | » | 181 | 199 | 201 | 210 | 210 | 211 | 218 | 20.4 |
| Klippfisk fra Møre | » | 257 | 293 | 293 | 301 | 302 | 302 | 303 | 17.9 |
| Tørrfisk | » | 279 | 439 | 440 | 459 | 459 | 459 | 461 | 65.2 |
| Lutefisk | » | 108 | 142 | 143 | 149 | 149 | 149 | 149 | 38.0 |
| Fersk sild (ikke småsild) | » | 113 | 105 | 106 | 125 | 130 | 130 | 131 | 15.9 |
| Saltet feitsild fra tønne | » | 160 | 171 | 170 | 176 | 177 | 208 | 191 | 19.4 |
| Varmrøykt sild | » | 177 | 182 | 181 | 243 | 236 | 236 | 260 | 46.9 |
| Fiskeboller, prima av norsk type . . | ⁹ / ₁₀ l boks | 250 | 219 | 219 | 232 | 235 | 240 | 240 | 17.1 |
| Fiskepudding | kgs | 235 | 260 | 260 | 271 | 272 | 272 | 278 | 18.3 |
| Sardiner i olje, norsk | ¹ / ₄ boks | 93 | 95 | 95 | 99 | 99 | 99 | 99 | 6.5 |
| Gaffelbiter | ¹ / ₁₆ » | 58 | 63 | 64 | 68 | 68 | 68 | 68 | 17.2 |
| Krabbe, naturell | ¹ / ₄ » | 150 | 173 | 173 | 179 | 179 | 179 | 180 | 20.0 |
| Mjøl, nysilt, (i løst mål, butikksalg) | l | 45 | 45 | 45 | 47 | 49 | 49 | 49 | 8.9 |
| — » på flasker | » | 49 | 49 | 49 | 51 | 53 | 53 | 53 | 8.2 |
| — skummet | » | 21 | 21 | 21 | 23 | 23 | 23 | 23 | 9.5 |
| Kremfløte, 35 % | » | 474 | 488 | 489 | 510 | 550 | 550 | 549 | 15.8 |
| Fløte, 10 % | » | ¹ 164 | ¹ 164 | ¹ 164 | 169 | 179 | 179 | 179 | 9.1 |
| Fløte, 20 % | » | ² 251 | ² 288 | ² 288 | 297 | 322 | 322 | 322 | 28.3 |
| Kondensert mjøl, norsk, usukret . . | ¹ / ₂ boks | 84 | 84 | 84 | 88 | 88 | 90 | 96 | 14.3 |
| Smør, meierismør, Kløvermerket . . | kg | 618 | 758 | 758 | 788 | 792 | 793 | 793 | 28.3 |
| — fjellsmør | » | 579 | 718 | 718 | 749 | 753 | 753 | 753 | 30.1 |
| Margarin | » | 100 | 225 | 225 | 238 | 240 | 240 | 240 | 140.0 |
| Kunstmult | » | 110 | 250 | 250 | 263 | 264 | 265 | 265 | 140.9 |
| Matolje, i løs vekt, uten flaske . . . | 200 g | 56 | 55 | 55 | 57 | 57 | 57 | 57 | 1.8 |
| Ost, norsk sveitser | kg | 481 | 602 | 612 | 639 | 644 | 680 | 683 | 42.0 |
| Normannaost, helfeit F 45 | » | 477 | 541 | 546 | 570 | 571 | 592 | 592 | 24.1 |
| Ost, gaudaost, halvfeit H. 30 | » | 296 | 331 | 335 | 349 | 356 | 392 | 392 | 32.4 |
| — nøkkelost, halvfeit H. 30 | » | 296 | 330 | 335 | 350 | 355 | 391 | 391 | 32.1 |
| — geitmysost, B.G. 28 | » | 366 | 435 | 441 | 461 | 482 | 502 | 503 | 37.4 |
| Fløtemysost, halvfeit H. 20 | » | 254 | 286 | 290 | 300 | 315 | 329 | 331 | 30.3 |
| Mager mysost | » | 153 | 171 | 174 | 179 | 180 | 193 | 193 | 26.1 |
| Pultost, gjæret, fast type | » | 212 | 229 | 232 | 242 | 251 | 263 | 268 | 26.4 |
| Egg, beste kvalitet | » | 529 | 511 | 591 | 632 | 676 | 619 | 621 | 17.4 |
| Rundstekt husholdningsbrød | » | 51 | 77 | 77 | 80 | 80 | 83 | 83 | 62.7 |
| Hveteloff, vannloff | » | 96 | 106 | 106 | 110 | 110 | 113 | 113 | 17.7 |
| Kneipbrød | » | 60 | 83 | 83 | 87 | 87 | 91 | 91 | 51.7 |
| Grovbrød | » | 48 | 72 | 72 | 75 | 75 | 78 | 78 | 62.5 |
| Vørterkake | » | 134 | 144 | 145 | 151 | 151 | 156 | 156 | 16.4 |
| Kavringer, sukkerkavringer | » | 488 | 465 | 465 | 486 | 486 | 486 | 508 | 4.1 |
| Wienerbrød | stk. | 12 | 14 | 14 | 15 | 15 | 15 | 15 | 25.0 |
| Flatbrød, Ideal | pk. à 450 g | 78 | 91 | 91 | 95 | 96 | 99 | 102 | 30.8 |
| Potetmjøl, superior eller liknende . . | kg | 164 | 165 | 165 | 177 | 180 | 180 | 187 | 14.0 |
| Hvetemjøl, finsiktet, norsk formaling | » | 64 | 70 | 70 | 73 | 73 | 73 | 72 | 12.5 |
| Rugmjøl, finsiktet | » | 43 | 67 | 67 | 70 | 70 | 70 | 70 | 62.8 |
| Byggmjøl, norsk | » | 44 | 69 | 69 | 72 | 72 | 72 | 70 | 59.1 |

¹ Gj.snitt for Oslo, Fredrikstad, Moss og Molde. ² Gj.snitt for Drøbak, Lillestrøm, Lillehammer, Raufoss, Grimstad, Haugesund, Stavanger og Bergen.

XII. Lønninger og priser.

| | | 47. Detaljpr. i gj.snitt for en del byer og industrist. (forts.). | | | | | | | Stigning fra 1949 til juli 1951 |
|---|-------------|---|------------------------|-------|-------|-------|-------|-------|--|
| | | 1949 | 1951 | | | | | | |
| | | | Gjen- nom- snitt | Feb. | Mars | April | Mai | Juni | |
| Mengde- enhet | | Øre | | | | | | | Pst. |
| Havremjøl, norsk finsiktet | Kg | 58 | 73 | 73 | 76 | 76 | 76 | 76 | 31.0 |
| Semulegryn (av hvete) | » | 64 | 71 | 71 | 75 | 78 | 79 | 79 | 23.4 |
| Byggryn, hele, norsk formaling | » | 44 | 73 | 73 | 76 | 76 | 76 | 73 | 65.9 |
| Havregryn, norske pressede | » | 66 | 86 | 86 | 90 | 90 | 93 | 94 | 42.4 |
| Risengryn, prima | » | 221 | 188 | 188 | 197 | 197 | 211 | 213 | ÷ 3.6 |
| Makaroni pr. pakke à 1/4 kg | 1/4 kg | 47 | 49 | 49 | 51 | 51 | 51 | 53 | 12.8 |
| Poteter, norske | 3 kg | 99 | 119 | 120 | 128 | 129 | 130 | 130 | 31.3 |
| Kålrot | kg | 36 | 37 | 39 | 42 | .. | .. | .. | .. |
| Hodekål | » | 55 | 48 | 52 | 69 | .. | .. | 93 | 69.1 |
| Blomkål | » | 223 | .. | .. | .. | .. | .. | 224 | 0.4 |
| Agurker (slangeagurker) | » | 382 | .. | .. | .. | .. | 545 | 563 | 47.4 |
| Gulrøtter | » | 59 | 91 | 103 | 132 | .. | .. | .. | .. |
| Sellerirøtter | » | 253 | 363 | 425 | 463 | 466 | .. | .. | .. |
| Tomater | » | 495 | .. | .. | .. | .. | .. | 650 | 31.3 |
| Løk (alm. matløk) | » | 138 | 111 | 110 | 100 | 99 | 110 | 176 | 27.5 |
| Rabarbra | » | 68 | .. | .. | .. | 215 | 76 | 70 | 2.9 |
| Tomatpuré | 1/10 boks | 67 | 61 | 61 | 62 | 61 | 60 | 59 | ÷ 11.9 |
| Spinat | 1/4 boks | 79 | 73 | 73 | 76 | 75 | 75 | 76 | ÷ 3.8 |
| Bønner, brune | kg | 166 | 175 | 175 | 185 | 186 | 187 | 188 | 13.3 |
| Erter, gule | » | 121 | 136 | 137 | 146 | 148 | 151 | 154 | 27.3 |
| — grønne | » | 120 | 136 | 138 | 148 | 151 | 154 | 158 | 31.7 |
| Bær, tyttbær | » | 243 | .. | .. | .. | .. | .. | .. | .. |
| — blåbær | » | 259 | .. | .. | .. | .. | .. | .. | .. |
| — bringebær | » | 501 | .. | .. | .. | .. | .. | .. | .. |
| — jordbær | » | 626 | .. | .. | .. | .. | .. | 596 | ÷ 4.8 |
| Bananer | » | 328 | 345 | 343 | 358 | 359 | 359 | 359 | 9.5 |
| Appelsiner | » | 241 | 221 | 222 | 232 | 232 | 291 | 291 | 20.7 |
| Epler, friske, norske Gravenstein, 1. sortering | » | 265 | .. | .. | .. | .. | .. | .. | .. |
| Epler, tørkede | » | 635 | 635 | 635 | 660 | 660 | 660 | 660 | 3.9 |
| Plommer, Californiske, 60—70 stk. . | » | 377 | 340 | 341 | 360 | 360 | 365 | 365 | ÷ 3.2 |
| Rosiner, Sultana | » | 275 | 363 | 365 | 380 | 380 | 389 | 389 | 41.5 |
| Aprikøser, Californiske ex choice .. | » | 600 | 643 | 644 | 669 | 669 | 680 | 680 | 13.3 |
| Hermetiske pærer, norske | 9/10 l boks | 416 | 428 | 428 | 447 | 442 | 442 | 442 | 6.3 |
| — plommer | » | 345 | 354 | 354 | 369 | 366 | 366 | 366 | 6.1 |
| Syltetøy, eple | 1/1 gl | 299 | 309 | 309 | 326 | 326 | 329 | 329 | 10.0 |
| Kamferdrops i løs vekt | 100 g | 74 | 117 | 119 | 126 | 127 | 128 | 129 | 74.3 |
| Sirup | Kg | 143 | 200 | 200 | 210 | 210 | 211 | 212 | 48.3 |
| Farin | » | 62 | 62 | 62 | 65 | 65 | 65 | 66 | 6.5 |
| Raffinade | » | 81 | 81 | 81 | 84 | 84 | 84 | 85 | 4.9 |
| Sjokolade, alm. norsk kokesjokolade nr. 3 | » | 641 | 774 | 776 | 834 | 900 | 903 | 904 | 41.0 |
| Kakao, norsk (pr. pakke à 1 kg) .. | » | 554 | 616 | 617 | 699 | 888 | 896 | 899 | 62.3 |
| Te, Ceylon | » | 1 956 | 2 653 | 2 663 | 2 810 | 2 830 | 2 831 | 2 870 | 46.7 |
| Kaffe, brent | » | 405 | 800 | 800 | 835 | 835 | 835 | 851 | 110.1 |
| Salt, kjøkkensalt | » | 32 | 33 | 33 | 35 | 35 | 35 | 37 | 15.6 |
| Eksportøl (detaljpris i alm. utsalg, ikke på kafé) | 1/2 fl. | 106 | 110 | 110 | 113 | 113 | 116 | 116 | 9.4 |
| Pilsnerøl —>— | » | 75 | 80 | 80 | 83 | 83 | 86 | 86 | 14.7 |
| Landsøl —>— | » | 59 | 59 | 59 | 60 | 60 | 63 | 63 | 6.8 |
| Selters —>— | » | 37 | 37 | 37 | 40 | 40 | 41 | 41 | 10.8 |
| Brus —>— | » | 45 | 45 | 45 | 47 | 47 | 47 | 47 | 4.4 |

XII. Lønninger og priser.

| | | 47. Detaljpr. i gj.sn. for en del byer og industrist. (forts.). | | | | | | | Stigning fra 1949 til juli 1951 |
|---|------------------------|---|--------|--------|--------|--------|--------|--------|--|
| Mengde- enhet | 1949 | 1951 | | | | | | | |
| | Gjen- nom- snitt | Feb. | Mars | April | Mai | Juni | Juli | | |
| | | Øre | | | | | | | Pst. |
| <i>B. Lys og brensel.</i> | | | | | | | | | |
| Petroleum, Water White | 5 l | 164 | 189 | 189 | 201 | 202 | 200 | 202 | 23.2 |
| Kull, husholdnings-, tilkjørt | 100 kg | 1 393 | 1 635 | 1 679 | 1 760 | 1 761 | 1 794 | 1 894 | 36.0 |
| Koks importert, tilkjørt (under 5 hl) | hl | 946 | 1 013 | 1 013 | 1 057 | 1 073 | 1 092 | 1 179 | 24.6 |
| Granved, hel, 60 cm lang tilkjørt ... | m.favn | 6 372 | 6 349 | 6 360 | 6 554 | 6 840 | 7 144 | 8 306 | 30.4 |
| — kappet tilkjørt | » | 7 479 | 7 509 | 7 520 | 7 774 | 8 173 | 8 390 | 9 797 | 31.0 |
| Bjørkeved, hel, 60 cm lang tilkjørt . | » | 8 043 | 7 817 | 7 842 | 8 095 | 8 422 | 8 788 | 10 441 | 29.8 |
| — kappet tilkjørt | » | 9 186 | 9 238 | 9 266 | 9 509 | 9 872 | 10 136 | 11 905 | 29.6 |
| <i>C. Bekledningsartikler og skotøy.</i> | | | | | | | | | |
| Dress-stoff av kamgarn, norsk, vekt ca. 550 g, 140 cm bredt . | m | 3 002 | 4 363 | 4 697 | 4 978 | 6 079 | 6 965 | 6 977 | 132.4 |
| — streichgarn, vekt ca. 550 g, 140 cm bredt | » | 1 874 | 2 546 | 2 704 | 2 922 | 3 109 | 3 353 | 3 401 | 81.5 |
| Helullent norsk kåpetøy av streich- garn, vekt 600 g, 140 cm bredt ... | » | 1 805 | 3 058 | 3 113 | 3 412 | 4 773 | 4 873 | 4 890 | 170.9 |
| Kjøletøy av kamgarn, norsk, vekt ca. 280 g, 140 cm bredt..... | » | 1 761 | 2 330 | 2 411 | 2 766 | 3 092 | 3 457 | 3 470 | 97.0 |
| Kjøletøy av streichgarn, vekt ca. 280 g, 140 cm bredt | » | 997 | 1 217 | 1 271 | 1 446 | 1 513 | 1 583 | 1 627 | 63.2 |
| Cellull kjøletøyer (vistra), trykt, 70 cm, vekt 85 g | » | 618 | 597 | 595 | 603 | 624 | 625 | 646 | 4.5 |
| Cellull kjøletøyer (vistra), ensfarget, 70 cm, vekt 110 g | » | 661 | 560 | 563 | 601 | 601 | 602 | 603 | ÷ 8.8 |
| Blåtøy, norsk, mønstret, ca. 65 cm bredt, vekt ca. 100 g..... | » | 290 | 388 | 399 | 453 | 484 | 508 | 508 | 75.2 |
| Bleikt lerret, norsk, ca. 140 cm bredt, vekt ca. 240 g | » | 513 | 742 | 754 | 788 | 799 | 838 | 850 | 65.7 |
| Ubleikt lerret, norsk, ca. 140 cm bredt, vekt ca. 240 g..... | » | 406 | 434 | 440 | 465 | 492 | 501 | 509 | 25.4 |
| Støut, 70 cm bredt, vekt ca. 100 g .. | » | 304 | 330 | 365 | 388 | 413 | 418 | 424 | 39.5 |
| Håndkledreil, norsk hellin, 55 cm bredt, vekt ca. 180 g | » | 521 | 578 | 590 | 615 | 616 | 636 | 641 | 23.0 |
| Kjøkkengardinstoff, bomull, vekt ca. 55 g, 50 cm bredt..... | » | 186 | 221 | 226 | 249 | 253 | 303 | 311 | 67.2 |
| Dobbelt ullteppe, alm. mellomkvali- tet, mønstret, vekt ca. 2.4 kg | stk. | 4 193 | 5 835 | 6 195 | 7 032 | 7 466 | 7 877 | 8 067 | 92.4 |
| Ullgarn, kamgarn, farget..... | kg | 2 365 | 4 348 | 4 646 | 5 096 | 5 341 | 5 455 | 5 458 | 130.8 |
| — streichgarn, farget..... | » | 2 139 | 3 179 | 3 296 | 3 704 | 3 839 | 4 016 | 4 002 | 87.1 |
| Dress (konfeksjon) av kamgarn, ca. 550 grams vare, utstyr B | stk. | 21 752 | 25 235 | 25 406 | 27 148 | 27 672 | 29 800 | 30 606 | 40.7 |
| Dress (konfeksjon) av streichgarn, utstyr C | » | 16 954 | 17 863 | 17 980 | 19 035 | 19 519 | 20 319 | 20 625 | 21.7 |
| Kjole (konfeksjon) av kamgarn utstyr B | » | 16 875 | 16 877 | 16 942 | 17 968 | 18 263 | 18 324 | 18 200 | 7.9 |
| Kjole (konfeksjon) av streichgarn, utstyr C | » | 11 026 | 11 823 | 11 875 | 12 376 | 12 468 | 12 481 | 12 355 | 12.1 |
| Vinterfrakk (konfeksjon) dobbelt- spent, utstyr C | » | 18 342 | 19 828 | 19 933 | 20 680 | 20 941 | 20 965 | 20 993 | 14.5 |
| Vinterkåpe (konfeksjon), utstyr C... Herreregnfrakk av helullent stoff (med bomullsfôr) | » | 21 369 | 23 020 | 23 298 | 24 908 | 25 095 | 25 278 | 25 291 | 18.4 |
| Herreregnfrakk av helullent stoff (med bomullsfôr) | » | 19 918 | 22 968 | 23 245 | 24 926 | 26 023 | 28 596 | 29 018 | 45.7 |
| Herrevindjakke (av norsk vindtøy, ikke poplin) | » | 3 225 | 3 758 | 4 105 | 4 338 | 4 459 | 4 426 | 4 447 | 37.9 |
| Overall, dobbelt søm, norsk | » | 927 | 2 104 | 2 123 | 2 231 | 2 244 | 2 378 | 2 387 | 157.5 |
| Kjeledress av dongery, norsk, dob- belt søm | » | 1 503 | 3 168 | 3 259 | 3 455 | 3 654 | 3 876 | 3 872 | 157.6 |

XII. Lønninger og priser.

| | | 47. Detaljpr. i gj.sn. for en del byer og industrist. (forts.). | | | | | | | Stigning fra 1949 til juli 1951 | |
|--|------|---|------------------------|--------|--------|--------|--------|--------|--|------|
| | | Mengde- enhet | 1949 | 1951 | | | | | | |
| | | | Gjen- nom- snitt | Feb. | Mars | April | Mai | Juni | | Juli |
| | | | Øre | | | | | | Pst. | |
| Herrefrakk av lett oljetøy | stk. | 4 795 | 4 814 | 5 540 | 5 930 | 5 981 | 6 011 | 6 047 | 26.1 | |
| — av tykt oljetøy | » | 3 300 | 3 297 | 3 821 | 4 057 | 4 078 | 4 104 | 4 115 | 24.7 | |
| Arbeidsskjorte (blåskjorte), norsk .. | » | 1 540 | 1 735 | 1 763 | 1 876 | 1 922 | 1 945 | 1 967 | 27.7 | |
| Mansjettskjorte, kulørt med 2 snip- per | » | 2 465 | 2 761 | 2 784 | 2 932 | 2 937 | 2 944 | 2 892 | 17.3 | |
| Herretroye av kardegarn, 50 % ull, nr. 50 | » | 929 | 1 108 | 1 122 | 1 206 | 1 221 | 1 302 | 1 343 | 44.6 | |
| Herrebenklær av kardegarn, 50 % ull, nr. 50 | par | 930 | 1 110 | 1 125 | 1 217 | 1 232 | 1 301 | 1 338 | 43.9 | |
| Herretroye av kardegarn, 100 % ull nr. 50 | stk. | 1 329 | 2 074 | 2 144 | 2 260 | 2 289 | 2 513 | 2 531 | 90.4 | |
| Herrebenklær av kardegarn, 100 % ull, nr. 50 | par | 1 328 | 2 074 | 2 147 | 2 263 | 2 291 | 2 516 | 2 534 | 90.8 | |
| Herretroye, trikotasje av makko ... | stk. | 714 | 1 152 | 1 185 | 1 264 | 1 430 | 1 564 | 1 566 | 119.3 | |
| Herrebenklær, trikotasje av makko ... | par | 715 | 1 152 | 1 185 | 1 264 | 1 431 | 1 566 | 1 567 | 119.2 | |
| Gutte Troye av bomull, nr. 6 | stk. | 383 | 575 | 602 | 644 | 736 | 745 | 752 | 96.3 | |
| Guttebenklær av bomull nr. 6 | par | 386 | 578 | 595 | 631 | 736 | 748 | 752 | 94.8 | |
| Dame Troye, trikotasje av makko, str. 44, uten erme | stk. | 462 | 604 | 612 | 645 | 676 | 678 | 690 | 49.4 | |
| Damebenklær, trikotasje av makko, str. 44 | par | 527 | 706 | 709 | 746 | 771 | 776 | 789 | 49.7 | |
| Damebenklær av kunstsilketrikot, midd. kval., u. pynt, norsk nr. 44 | » | 683 | 713 | 722 | 765 | 774 | 783 | 777 | 13.8 | |
| Underkjole av kunstsilketrikot, midd. kval., u. pynt, norsk, nr. 44 | stk. | 1 429 | 1 557 | 1 557 | 1 608 | 1 611 | 1 614 | 1 605 | 12.3 | |
| Damestrømper av kunstsilke, midd. kval., fasongstr. norsk, nr. 9½ ... | par | 552 | 597 | 603 | 641 | 644 | 651 | 654 | 18.5 | |
| Damestrømper av kamgarn, fasong- str., nr. 9½ | » | 992 | 1 242 | 1 327 | 1 473 | 1 512 | 1 609 | 1 645 | 65.8 | |
| Damestrømper av kardegarn, fa- songstr., nr. 9½ | » | 830 | 1 014 | 1 046 | 1 092 | 1 290 | 1 298 | 1 294 | 55.9 | |
| Herresokker av kamgarn | » | 549 | 633 | 660 | 718 | 772 | 809 | 820 | 49.4 | |
| — av kardegarn | » | 376 | 445 | 469 | 493 | 515 | 549 | 548 | 45.7 | |
| Barnestrømper av kamgarn, nr. 6 .. | » | 526 | 639 | 643 | 675 | 688 | 768 | 794 | 51.0 | |
| — av kardegarn, 100 % ull, nr. 6 | » | 450 | 593 | 598 | 632 | 684 | 713 | 713 | 58.4 | |
| Alminnelig bløt herrehatt (hårhatt). | stk. | 3 660 | 3 483 | 3 471 | 3 622 | 3 610 | 3 753 | 3 754 | 2.6 | |
| Herrefettlærstøvler, plagget | par | 4 376 | 4 711 | 4 956 | 5 165 | 5 208 | 5 353 | 5 366 | 22.6 | |
| Bokskalv sko, svarte, alm. snøre, herre, nr. 42 | » | 4 660 | 5 579 | 5 807 | 6 246 | 6 368 | 6 501 | 6 568 | 40.9 | |
| Bokskalv sko, svarte, alm. snøre, dame, nr. 39 | » | 3 780 | 4 536 | 4 704 | 5 000 | 5 101 | 5 347 | 5 475 | 44.8 | |
| Gummisko, grå, nr. 32 | » | 492 | 525 | 527 | 552 | 566 | 595 | 601 | 22.2 | |
| Herrekalosjer, alm. svarte, norske .. | » | 709 | 837 | 842 | 877 | 896 | 941 | 959 | 35.3 | |
| Damekalosjer, alm. svarte, norske .. | » | 648 | 740 | 745 | 780 | 795 | 850 | 868 | 34.0 | |
| Halvsåling og flikking av herresko .. | » | 1 173 | 1 483 | 1 497 | 1 606 | 1 626 | 1 676 | 1 696 | 44.6 | |
| Halvsåling og flikking av damesko .. | » | 899 | 1 093 | 1 101 | 1 178 | 1 189 | 1 220 | 1 232 | 37.0 | |
| <i>D. Diverse.</i> | | | | | | | | | | |
| Kassedivan, prima kvalitet, enkel 185 cm × 75 cm | stk. | 18 229 | 19 047 | 19 165 | 19 919 | 20 121 | 20 228 | 20 283 | 11.3 | |
| Kassedivan, prima kvalitet, dobbelt 185 cm × 75 cm | » | 34 778 | 38 670 | 39 490 | 42 055 | 42 342 | 42 500 | 42 620 | 22.5 | |
| Jernspiralseng uten madrass | » | 4 875 | 5 084 | 5 089 | 5 278 | 5 282 | 5 282 | 5 282 | 8.3 | |
| Enkelt spisestuemøbl. i eik (buffet, dekketøyskap, bord og 6 stoler) .. | » | 139391 | 137354 | 137628 | 142963 | 143211 | 147273 | 148015 | 6.2 | |

XII. Lønninger og priser.

| | | 47. Detaljpr. i gj.sn. for en del byer og industrist. (forts.). | | | | | | | Stigning fra 1949 til juli 1951 |
|---|-------|---|------------------------|--------|--------|--------|--------|--------|--|
| | | 1949 | 1951 | | | | | | |
| | | | Gjen- nom- snitt | Feb. | Mars | April | Mai | Juni | |
| | | Øre | | | | | | | Pst. |
| Salongbord i bjørk eller eik, 110 cm × 55 cm | stk. | 21 148 | 22 356 | 22 416 | 23 242 | 23 533 | 23 528 | 23 528 | 11.3 |
| Bokreol i bjørk eller eik, 110 cm × 90 cm | » | 18 029 | 18 507 | 18 507 | 19 262 | 19 250 | 19 254 | 19 210 | 6.6 |
| Radiobord med hylle i bjørk, 65 cm × 35 cm | » | 12 996 | 13 341 | 13 341 | 13 897 | 13 897 | 13 897 | 13 887 | 6.9 |
| Kjøkkenbord i furu, umalt, 90 cm × 60 cm, med skuff | » | 4 174 | 4 457 | 4 564 | 4 761 | 4 822 | 4 847 | 4 846 | 16.1 |
| Budalstol, umalt, uten arm | » | 2 093 | 2 188 | 2 254 | 2 357 | 2 360 | 2 371 | 2 375 | 13.5 |
| Taburett, umalt | » | 725 | 760 | 768 | 806 | 810 | 826 | 832 | 14.8 |
| Emaljert oppvaskbalje, 46 cm lang . | » | 1 601 | 1 636 | 1 646 | 1 711 | 1 709 | 1 718 | 1 796 | 12.2 |
| Inoksydert gryte, 28 cm i diameter . | » | 1 402 | 1 471 | 1 471 | 1 537 | 1 537 | 1 537 | 1 537 | 9.6 |
| Støpt emaljert gryte ca. 5 l | » | 1 816 | 1 870 | 1 863 | 1 943 | 1 943 | 1 943 | 1 953 | 7.5 |
| Jøtul jernpanne (stekep.) 230 mm .. | » | 736 | 799 | 799 | 832 | 852 | 852 | 855 | 16.2 |
| Galvanisert bøtte, 12", alm. tykkelse | » | 488 | 490 | 506 | 533 | 540 | 540 | 540 | 10.7 |
| — koksboks nr. 7 | » | 753 | 1 040 | 1 044 | 1 096 | 1 096 | 1 105 | 1 108 | 47.1 |
| — vaskekjele, 34 cm | » | 1 168 | 1 238 | 1 270 | 1 345 | 1 379 | 1 392 | 1 394 | 19.3 |
| Norsk aluminium kasserolle, m. ører tykkb. nr. 777, 22 cm, 5 l. m. lokk | » | 2 199 | 2 337 | 2 344 | 2 450 | 2 457 | 2 465 | 2 482 | 12.9 |
| Norsk aluminium kaffekjele, tykkb. nr. 720, 18 cm, 2.4 l. | » | 1 456 | 1 829 | 1 880 | 1 983 | 2 001 | 2 012 | 2 035 | 39.8 |
| Husholdningsvekt, Aanonsen, 10 kg | » | 2 369 | 2 430 | 2 446 | 2 568 | 2 579 | 2 584 | 2 582 | 9.0 |
| Brødboks m. skyvelokk, Aanonsen | » | 1 634 | 1 616 | 1 616 | 1 682 | 1 687 | 1 687 | 1 685 | 3.1 |
| Brødkniv, Aanonsen | » | 664 | 692 | 692 | 738 | 744 | 749 | 749 | 12.8 |
| Bordkniver med sort skaft og rust- fritt blad, Aanonsen | duzin | 3 009 | 3 060 | 3 059 | 3 190 | 3 194 | 3 195 | 3 202 | 6.4 |
| Bordkniver med hvitt skaft og rust- fritt blad, Aanonsen | » | 5 358 | 5 296 | 5 298 | 5 541 | 5 575 | 5 578 | 5 596 | 4.4 |
| Spiseskjeer, rustfritt stål | » | 3 273 | 3 168 | 3 147 | 3 185 | 3 185 | 3 185 | 3 164 | 3.3 |
| — sølvplett, 20 g | » | 3 431 | 3 806 | 3 809 | 3 967 | 3 981 | 3 992 | 4 006 | 16.8 |
| — sølvplett, 40 g | » | 4 787 | 4 809 | 4 808 | 5 006 | 5 001 | 5 022 | 5 055 | 5.6 |
| Alm. glatte hvite steintøytallerkener, flate, ca. 23 cm i diameter | » | 1 228 | 1 237 | 1 238 | 1 311 | 1 311 | 1 311 | 1 318 | 7.3 |
| Alm. glatte hvite steintøykopper ... | » | 1 327 | 1 323 | 1 327 | 1 387 | 1 390 | 1 387 | 1 390 | 4.7 |
| Alm. ølglass uten stett, 2 dl | » | 916 | 963 | 969 | 1 021 | 1 025 | 1 028 | 1 029 | 12.3 |
| Vrimaskin, Acmé | stk. | 9 902 | 10 257 | 10 312 | 10 782 | 10 782 | 10 810 | 10 867 | 9.7 |
| Sink vaskebrett nr. 3 | » | 295 | 334 | 345 | 365 | 366 | 370 | 372 | 26.1 |
| Øks, Mustad nr. 6, med skaft | » | 845 | 855 | 858 | 889 | 889 | 885 | 922 | 9.1 |
| Kongsberghammer nr. 1½ | » | 937 | 1 042 | 1 048 | 1 104 | 1 105 | 1 109 | 1 110 | 18.5 |
| Elektrisk komfyr, Rex, type B.S. 3 | » | 41 783 | 43 140 | 43 140 | 45 714 | 45 715 | 45 716 | 45 716 | 9.4 |
| — bordkomfyr, Rex, nr. 21260 | » | 5 350 | 5 374 | 5 369 | 5 573 | 5 573 | 5 673 | 5 673 | 6.0 |
| — strykejern, Rex, 350 watt .. | » | 3 078 | 3 138 | 3 144 | 3 294 | 3 294 | 3 294 | 3 291 | 6.9 |
| Elektriske lamper, 25 w, klar pære.. | » | 106 | 105 | 105 | 110 | 110 | 110 | 110 | 3.8 |
| Skurebørste av hvit fiber, Jordan, nr. 3117 | » | 76 | 85 | 86 | 91 | 92 | 94 | 94 | 23.7 |
| Grønnsåpe | kg | 164 | 187 | 188 | 202 | 202 | 203 | 203 | 23.8 |
| Soda | » | 45 | 44 | 44 | 46 | 46 | 46 | 46 | 2.2 |
| Lut | l | 46 | 49 | 49 | 51 | 51 | 52 | 52 | 13.0 |
| Hårklipping, herre | » | 234 | 249 | 249 | 260 | 269 | 271 | 274 | 17.1 |
| — dame | » | 202 | 215 | 216 | 224 | 229 | 231 | 238 | 17.8 |
| Kinematografbillett, alm. plass | » | 209 | 210 | 210 | 210 | 211 | 211 | 211 | 1.0 |
| Innenbys trikkebillett | » | 26 | 27 | 27 | 29 | 29 | 29 | 30 | 15.4 |

XII. Lønninger og priser.

| 48. Jordbrukets prisindeks. ¹ | | | | | 49. Produsentpriser ved 6 av landets større byer. ² | | | | | | | |
|---|-----------------------|----------------------------|--------------------------------|------|--|-------|---------|------------|----------------|---------------|-------|------|
| A. Jordbruksprodukter | | | B. Produk- sjons- midler | | A. | B. | C. | D. | E. | F. | G. | |
| a) | b) | c) | | | Havre | Høy | Poteter | Egg | Okse- kjøtt | Sau- kjøtt | Flesk | |
| I alt | Planter- produkter | Hus- dyr pro- dukter | | | | | | | | | | |
| Driftsåret 1. april—31. mars 1938/39 = 100 | | | | | Kr. pr. 100 kg | | | Kr. pr. kg | | | | |
| 1938-39.. | 100 | 100 | 100 | 100 | 1938 | 18.00 | 6.64 | 10.59 | 1.55 | 1.60 | 1.50 | 1.39 |
| 1939-40.. | 103 | 107 | 102 | 106 | 1939 | 17.83 | 7.42 | 9.21 | 1.44 | 1.44 | 1.54 | 1.50 |
| 1940-41.. | 132 | 150 | 127 | 136 | 1940 | 20.33 | 13.04 | 13.89 | 1.85 | 1.65 | 1.86 | 1.78 |
| 1941-42.. | 153 | 156 | 153 | 150 | 1941 | 25.51 | 15.44 | 14.64 | 2.61 | 2.25 | 2.18 | 2.40 |
| 1942-43.. | 172 | 178 | 170 | 150 | 1942 | 30.56 | 16.25 | 17.89 | 2.73 | 2.31 | 2.65 | 2.55 |
| 1943-44.. | 175 | 188 | 173 | 155 | 1943 | 32.56 | 16.86 | 19.45 | 2.73 | 2.31 | 2.96 | 2.55 |
| 1944-45.. | 185 | 196 | 183 | 157 | 1944 | 32.56 | 16.85 | 19.62 | 2.73 | 2.31 | 2.96 | 2.55 |
| 1945-46.. | 196 | 195 | 197 | 167 | 1945 | 32.56 | 16.76 | 20.37 | 3.20 | 2.64 | 3.15 | 2.78 |
| 1946-47.. | 224 | 215 | 227 | 175 | 1946 | 34.06 | 17.33 | 18.94 | 4.00 | 3.37 | 3.67 | 3.41 |
| 1947-48.. | 241 | 240 | 242 | 179 | 1947 | 35.56 | 20.18 | 22.03 | 4.00 | 3.67 | 4.20 | 3.78 |
| 1948-49.. | 247 | 212 | 255 | 183 | 1948 | 38.56 | 20.28 | 20.18 | 4.00 | 4.07 | 4.50 | 4.18 |
| 1949-50.. | 250 | 232 | 254 | 188 | 1949 | 41.56 | 18.76 | 20.68 | 3.95 | 4.30 | 4.78 | 4.40 |
| 1950-51.. | 262 | 267 | 261 | 257 | 1950 | 45.56 | 18.15 | 22.29 | 3.55 | 4.30 | 4.79 | 4.47 |
| 1949. | | | | | 1949. | | | | | | | |
| Jan. | 254 | 219 | 261 | 182 | Jan. | 41.45 | 19.33 | 17.00 | 4.00 | 4.35 | 4.75 | 4.40 |
| Feb. | 254 | 220 | 261 | 183 | Feb. | 41.75 | 19.33 | 16.83 | 4.00 | 4.35 | 4.75 | 4.40 |
| Mars | 252 | 221 | 258 | 183 | Mars | 42.05 | 19.96 | 16.75 | 4.00 | 4.35 | 4.75 | 4.40 |
| April | 251 | 233 | 254 | 184 | April | 42.35 | 20.00 | 18.25 | 4.00 | 4.35 | 4.75 | 4.40 |
| Mai | 247 | 233 | 249 | 184 | Mai | 42.50 | 20.48 | 18.50 | 4.00 | 4.35 | 4.75 | 4.40 |
| Juni | 247 | 235 | 249 | 184 | Juni | 42.50 | 20.37 | 19.47 | 3.80 | 4.35 | 4.75 | 4.40 |
| Juli | 263 | 341 | 248 | 183 | Juli | 41.00 | 18.50 | 39.82 | 3.81 | 4.35 | 4.75 | 4.40 |
| Aug. | 260 | 283 | 256 | 183 | Aug. | 41.00 | 17.50 | 27.94 | 3.96 | 4.35 | 5.26 | 4.40 |
| Sept. | 252 | 225 | 257 | 183 | Sept. | 41.00 | 16.67 | 18.90 | 3.96 | 4.23 | 4.78 | 4.40 |
| Okt. | 253 | 225 | 258 | 184 | Okt. | 41.00 | 17.67 | 17.08 | 3.97 | 4.05 | 4.65 | 4.40 |
| Nov. | 253 | 222 | 259 | 186 | Nov. | 41.00 | 17.67 | 18.23 | 3.97 | 4.13 | 4.71 | 4.40 |
| Des. | 255 | 224 | 261 | 190 | Des. | 41.15 | 17.67 | 19.33 | 3.97 | 4.33 | 4.75 | 4.40 |
| 1950. | | | | | 1950. | | | | | | | |
| Jan. | 252 | 232 | 255 | 190 | Jan. | 41.45 | 18.33 | 20.50 | 3.18 | 4.35 | 4.75 | 4.40 |
| Feb. | 251 | 241 | 252 | 192 | Feb. | 41.75 | 18.33 | 22.33 | 3.08 | 4.35 | 4.75 | 4.40 |
| Mars | 251 | 247 | 252 | 211 | Mars | 42.05 | 18.17 | 23.33 | 3.08 | 4.35 | 4.75 | 4.43 |
| April | *251 | *252 | 250 | *259 | April | 42.35 | 18.17 | 23.33 | 3.08 | 4.35 | 4.75 | 4.45 |
| Mai | *249 | *255 | 247 | 257 | Mai | 42.50 | 18.33 | 23.94 | 3.08 | 4.35 | 4.75 | 4.45 |
| Juni | *250 | *263 | 247 | 256 | Juni | 42.50 | 18.33 | 25.67 | 3.08 | 4.35 | 4.75 | 4.50 |
| Juli | *254 | *277 | 250 | 257 | Juli | 49.00 | 17.50 | 31.62 | 3.12 | 4.35 | 4.75 | 4.50 |
| Aug. | *253 | *220 | 259 | 257 | Aug. | 49.00 | 18.00 | 18.28 | 3.73 | 4.35 | 5.26 | 4.50 |
| Sept. | *260 | *245 | 262 | 257 | Sept. | 49.00 | 18.17 | 17.56 | 4.18 | 4.31 | 4.75 | 4.50 |
| Okt. | *262 | *239 | 267 | 257 | Okt. | 49.00 | 18.17 | 17.92 | 4.33 | 4.25 | 4.70 | 4.50 |
| Nov. | *262 | *246 | *265 | *255 | Nov. | 49.00 | 18.17 | 19.85 | 4.48 | *4.05 | 4.66 | 4.50 |
| Des. | *266 | *262 | *267 | 255 | Des. | 49.15 | 18.17 | 23.17 | 4.18 | 4.23 | 4.85 | 4.50 |
| 1951.³ | | | | | 1951.³ | | | | | | | |
| Jan. | 277 | 272 | 278 | 255 | Jan. | 49.45 | 18.67 | 24.48 | 3.45 | 4.32 | 5.01 | 4.50 |
| Feb. | 277 | 274 | 278 | 261 | Feb. | 49.75 | 19.17 | 25.88 | 3.73 | 4.40 | 5.01 | 4.50 |
| Mars | 276 | 275 | 277 | 261 | Mars | 50.05 | 20.08 | 25.75 | 4.41 | 4.40 | 5.01 | 4.50 |
| April | 274 | 277 | 273 | 261 | April | 50.35 | 23.33 | 25.48 | 4.35 | 4.40 | 5.01 | 4.50 |
| Mai | 272 | 282 | 271 | 263 | Mai | 50.50 | 27.33 | 25.67 | 4.72 | 4.40 | 5.01 | 4.70 |
| Juni | 270 | 282 | 268 | 264 | Juni | 50.50 | 27.33 | 25.58 | 4.72 | 4.40 | 5.01 | 4.80 |
| Juli | 281 | 328 | 272 | 266 | Juli | .. | 22.00 | 29.52 | 4.28 | 4.40 | 6.75 | 4.80 |
| August .. | .. | .. | .. | .. | Aug. | .. | .. | .. | .. | .. | .. | .. |

¹ Fra Norges Landbrukshøgskoles Institutt for driftslære og landbruksøkonomi. Månedstallene er beregnet uten grønnsaker og ull. ² Fra Landbrukets Prissentral. Havreprisen gjelder levert nærmeste jernb.st. eller kai. ³ Foreløpige tall.

XII. Lønninger og priser.

| | | 50. Indekstall for byggekostnader. ¹ Oktober 1940 = 100. | | | | | | | |
|------|----------|---|-------------------------|------------------------|-----------------|--------------------------|------------------------|-------|-------|
| | | A. | B. | C. Vånings- | | | C. Vånings- | | |
| | | Murgård i by | Tomanns- bolig i tre | hus på lands- bygda | A. | B. | hus på lands- bygda | | |
| | | | | | Murgård i by | Tomanns- bolig av tre | | | |
| 1942 | 1. mars | 118.3 | 115.9 | 118.2 | 1947 | 1. mars | 141.7 | 146.5 | 161.5 |
| | 1. sept. | 120.9 | 119.1 | 123.7 | | 1. sept. | 145.5 | 154.9 | 171.0 |
| 1943 | 1. mars | 124.5 | 123.2 | 129.5 | 1948 | 1. mars | 149.0 | 154.3 | 170.5 |
| | 1. sept. | 128.7 | 127.3 | 135.3 | | 1. sept. | 150.6 | 157.2 | 174.4 |
| 1944 | 1. mars | 129.1 | 128.4 | 135.7 | 1949 | 1. mars | 152.2 | 158.0 | 174.5 |
| | 1. sept. | 130.9 | 129.5 | 136.2 | | 1. sept. | 152.8 | 158.1 | 174.9 |
| 1945 | 1. mars | 131.6 | 129.9 | 136.4 | 1950 | 1. mars | 152.4 | 158.1 | 175.7 |
| | 1. sept. | 136.9 | 137.7 | 145.4 | | 1. sept. | 152.6 | 158.8 | 176.8 |
| 1946 | 1. mars | 131.7 | 132.6 | 141.6 | 1951 | 1. mars | 157.5 | 164.6 | 179.7 |
| | 1. sept. | 136.4 | 140.1 | 155.5 | | 1. sept. | .. | .. | .. |

¹ Om beregningsmåten se: Indeks over byggeomkostninger, N.O.S. X 30.

| 51. A/S Stormbulls indekser. | | | | | | | | | | | | | |
|------------------------------|-------|--|------------------------------------|--------------------------------------|---|--|------------------------------------|--------------------------------------|---|--|------------------------------------|--------------------------------------|---|
| | | A. | | | | B. | | | | C. | | | |
| | | Totale byggekostnader Januar 1932 = 100 | | Prisindeks for bygge- artikler | Prisindeks for hand- delstål fra lager | Totale byggekostnader Januar 1932 = 100 | | Prisindeks for bygge- artikler | Prisindeks for hand- delstål fra lager | Totale byggekostnader Januar 1932 = 100 | | Prisindeks for bygge- artikler | Prisindeks for hand- delstål fra lager |
| | | a) | b) | | | a) | b) | | | a) | b) | | |
| | | Boligbygg i Oslo Mur/ betong | Tomanns- bolig av tre i Aker | Desember 1938 = 100 | | Boligbygg i Oslo Mur/ betong | Tomanns- bolig av tre i Aker | Desember 1938 = 100 | | Boligbygg i Oslo Mur/ betong | Tomanns- bolig av tre i Aker | Desember 1938 = 100 | |
| | | | | | | | | | | 1950. | | | |
| 1932 | | 99.8 | 101.1 | .. | .. | Jan. ... | 204.0 | 249.4 | 210.2 | 268.8 | | | |
| 1933 | | 97.2 | 100.6 | .. | .. | Feb. .. | 203.8 | 249.2 | 210.2 | 268.8 | | | |
| 1934 | | 93.6 | 99.7 | .. | .. | Mars .. | 205.1 | 250.5 | 210.7 | 271.8 | | | |
| 1938 | | 114.3 | 134.8 | 100.0 | 100.0 | April .. | 205.1 | 250.6 | 210.7 | 271.8 | | | |
| 1939 | | 116.3 | 136.4 | 102.0 | 110.1 | Mai ... | 205.1 | 250.6 | 210.8 | 271.8 | | | |
| 1940 | | 127.9 | 150.4 | 120.5 | 158.9 | Juni ... | 205.3 | 251.1 | 211.5 | 271.8 | | | |
| 1941 | | 138.7 | 166.5 | 149.0 | 177.9 | Juli ... | 205.0 | 250.4 | 211.4 | 271.9 | | | |
| 1942 | | 147.1 | 175.9 | 159.0 | 174.4 | Aug. .. | 204.9 | 250.3 | 211.2 | 271.9 | | | |
| 1943 | | 152.2 | 180.8 | 162.6 | 175.4 | Sept. ... | 205.2 | 252.3 | 212.2 | 271.9 | | | |
| 1944 | | 154.6 | 182.2 | 167.9 | 175.3 | Okt. ... | 206.8 | 252.7 | 212.5 | 292.3 | | | |
| 1945 | | 165.7 | 196.3 | 178.2 | 175.3 | Nov. ... | 207.6 | 253.5 | 212.5 | 292.3 | | | |
| 1946 | | 182.4 | 208.5 | 185.7 | 207.4 | Des. ... | 208.5 | 254.3 | 212.5 | 294.6 | | | |
| 1947 | | 200.4 | 228.5 | 203.0 | 228.7 | | 231.8 | 291.4 | 238.6 | 399.6 | | | |
| 1948 | | 206.5 | 242.5 | 206.6 | 258.7 | | | | | | | | |
| 1949 | | 205.1 | 248.7 | 211.1 | 274.5 | | | | | | | | |
| 1950 | | 205.5 | 251.2 | 211.4 | 276.6 | | | | | | | | |
| | | | | | | | | | | 1951. | | | |
| April | | 204.6 | 248.3 | 211.1 | 275.1 | Jan. .. | 211.5 | 258.0 | 213.3 | 298.5 | | | |
| Mai | | 204.6 | 248.3 | 211.1 | 275.1 | Feb. .. | 212.7 | 253.4 | 213.4 | 311.4 | | | |
| Juni | | 204.6 | 248.2 | 211.0 | 275.1 | Mars .. | 215.3 | 259.3 | 213.7 | 349.0 | | | |
| Juli | | 204.9 | 249.0 | 212.0 | 275.1 | April .. | 216.4 | 259.7 | 216.1 | 373.4 | | | |
| Aug. | | 204.7 | 249.8 | 212.0 | 275.1 | Mai ... | 221.2 | 263.9 | 216.1 | 373.4 | | | |
| Sept. | | 204.2 | 249.1 | 212.0 | 275.1 | Juni ... | 228.5 | 283.3 | 234.7 | 385.6 | | | |
| Okt. | | 203.7 | 249.1 | 210.2 | 275.1 | Juli ... | 230.6 | 290.4 | 238.2 | 392.9 | | | |
| Nov. | | 204.2 | 249.7 | 210.2 | 268.8 | Aug. .. | 231.8 | 291.4 | 238.6 | 399.6 | | | |
| Des. | | 204.2 | 249.7 | 210.2 | 268.8 | Sept. ... | .. | .. | .. | .. | | | |
| | | | | | | Okt. ... | .. | .. | .. | .. | | | |
| | | | | | | Nov. ... | .. | .. | .. | .. | | | |
| | | | | | | Des. ... | .. | .. | .. | .. | | | |

XIII. Ymse.

| 52. Forbruk av visse nytelsesmidler. | | | | | | | | | | | |
|--------------------------------------|-------------|-----------------|------------------------------|--------------------------------------|--------|-------|--------|--|-------|-------|-------------------------------|
| A. | B. Øl | | | | C. | D. | E. | F. Forbrukernes utg. til alkoholholdige drikkevarer ¹ | G. | H. | |
| | Mineralvann | a) Alkoholfritt | b) Alkoholsvakt ¹ | c) Midtelsalkoholstyrke ¹ | | | | | | | d) Alkoholsterkt ¹ |
| 1000 liter | | | | | | | | Mill. kr. | | | |
| 1938..... | 14 066 | 1 777 | 1 140 | 34 756 | 12 326 | 5 278 | 7 612 | 6 377 | 180.8 | 91.5 | 55.5 |
| 1946..... | 25 083 | 13 624 | 6 075 | 43 937 | — | 2 257 | 14 206 | 7 515 | 446.8 | 274.3 | 65.8 |
| 1947..... | 28 061 | 13 004 | 3 801 | 46 841 | 3 384 | 2 618 | 13 230 | 7 444 | 550.0 | 313.5 | 79.2 |
| 1948..... | 26 446 | 11 486 | 3 130 | 44 988 | 202 | 2 974 | 13 041 | 7 302 | 571.1 | 337.1 | 93.0 |
| 1949..... | 28 190 | 10 569 | 2 796 | 30 995 | 22 634 | 2 853 | 11 266 | 7 396 | 564.3 | 317.6 | 121.5 |
| 1950..... | 23 003 | 9 232 | 2 502 | 36 242 | 20 471 | 3 053 | 9 807 | 7 080 | 561.3 | 330.9 | 204.6 |
| 1950. | | | | | | | | | | | |
| Mai..... | 3 858 | 1 320 | 331 | 4 032 | 2 041 | 301 | 900 | 693 | 53.6 | 26.7 | 16.6 |
| Juni..... | 3 656 | 1 243 | 358 | 4 101 | 2 175 | 277 | 879 | 690 | 52.8 | 29.4 | 19.4 |
| Juli..... | 3 633 | 1 208 | 337 | 4 296 | 1 938 | 258 | 978 | 725 | 55.4 | 26.0 | 5.1 |
| Aug..... | 2 892 | 1 019 | 289 | 3 907 | 1 943 | 254 | 831 | 647 | 50.2 | 33.6 | 19.6 |
| Sept..... | 1 557 | 430 | 141 | 2 689 | 1 619 | 254 | 828 | 575 | 46.5 | 24.9 | 19.6 |
| Okt..... | 1 166 | 367 | 118 | 2 383 | 1 601 | 225 | 549 | 444 | 37.9 | 30.8 | 25.7 |
| Nov..... | 1 129 | 358 | 118 | 2 136 | 1 406 | 239 | 554 | 427 | 37.1 | 27.2 | 23.1 |
| Des..... | 2 094 | 724 | 136 | 3 536 | 1 963 | 389 | 1 084 | 754 | 64.9 | 23.6 | 21.1 |
| 1951. | | | | | | | | | | | |
| Jan..... | 1 345 | 415 | 107 | 2 095 | 1 197 | 232 | 541 | 407 | 35.9 | 24.1 | 25.2 |
| Feb..... | 1 335 | 401 | 121 | 2 118 | 1 447 | 237 | 543 | 424 | 37.0 | 27.1 | 23.0 |
| Mars..... | 1 987 | 645 | 163 | 2 955 | 1 709 | 296 | 758 | 571 | 49.2 | 25.1 | 21.0 |
| April..... | 2 026 | 610 | 196 | 2 759 | 1 877 | 286 | 603 | 507 | 44.3 | 38.3 | 24.2 |
| Mai..... | 3 385 | 1 047 | *308 | *3 858 | *2 317 | 339 | 677 | *618 | *53.7 | 33.3 | *22.3 |
| Juni..... | 3 853 | 1 137 | 301 | 4 270 | 2 213 | 332 | 729 | 648 | 55.2 | 28.9 | 23.3 |
| Juli..... | .. | 1 010 | 275 | 4 557 | 2 253 | .. | .. | .. | .. | 25.0 | .. |
| Aug..... | .. | .. | .. | .. | .. | .. | .. | .. | .. | .. | .. |

| 53. Drukkenskapsforsøelser. ¹ | | | | | | | | | |
|--|--------|---------|--------------|----------|---------|----------------|------------------------------|----------------|-----------------------------|
| A. | B. | C. Byer | | | | | | | |
| | | I alt | Bygder i alt | a) I alt | b) Oslo | c) Øvrige byer | d) Byer med brennevinsetning | | e) Byer uten brennevinsetn. |
| | | | | | | | 1) I alt | 2) Ekskl. Oslo | |
| 1938..... | 37 362 | 5 426 | 31 936 | 13 939 | 17 997 | 28 262 | 14 323 | 3 674 | |
| 1948..... | 40 907 | 4 520 | 36 387 | 17 101 | 19 286 | 32 042 | 14 941 | 4 345 | |
| 1949..... | 37 830 | 4 302 | 33 528 | 14 765 | 18 763 | 29 077 | 14 312 | 4 451 | |
| 1950..... | 32 764 | 4 290 | 28 474 | 12 009 | 16 465 | 24 465 | 12 456 | 4 009 | |
| 1949. | | | | | | | | | |
| 1. kvartal ... | 8 767 | 890 | 7 877 | 3 468 | 4 409 | 6 804 | 3 336 | 1 073 | |
| 2. » ... | 9 976 | 1 170 | 8 806 | 3 914 | 4 892 | 7 701 | 3 787 | 1 105 | |
| 3. » ... | 10 229 | 1 251 | 8 978 | 3 977 | 5 001 | 7 813 | 3 836 | 1 165 | |
| 4. » ... | 8 858 | 991 | 7 867 | 3 406 | 4 461 | 6 759 | 3 353 | 1 101 | |
| 1950. | | | | | | | | | |
| 1. kvartal ... | 7 833 | 910 | 6 923 | 2 868 | 4 055 | 5 923 | 3 055 | 1 000 | |
| 2. » ... | 8 820 | 1 184 | 7 636 | 3 133 | 4 503 | 6 614 | 3 481 | 1 022 | |
| 3. » ... | 9 251 | 1 296 | 7 955 | 3 453 | 4 502 | 6 837 | 3 384 | 1 118 | |
| 4. » ... | 6 860 | 900 | 5 960 | 2 555 | 3 405 | 5 091 | 2 536 | 869 | |
| 1951. | | | | | | | | | |
| 1. kvartal ... | 6 491 | 784 | 5 707 | 2 533 | 3 174 | 4 925 | 2 392 | 782 | |
| 2. » ... | 8 099 | 1 008 | 7 091 | 3 121 | 3 970 | 6 187 | 3 066 | 904 | |

¹ Måned- og kvartalstallene er foreløpige. ² Tallene bygger på Tobakksbeskatningens oppgaver og svarer til salg fra fabrikk i de enkelte måneder og år. Verditalle er beregnet på grunnlag av detaljpriser. ³ Tallene bygger på Handelsdepartementets oppgaver og svarer til fabrikkens produksjon i de enkelte måneder og år. Verditalle er beregnet på grunnlag av detaljpriser.

XIII. Ymse.

54. Beholdningsoppgaver for visse varer.¹

| | A. | B. | C. | D. | E. | F. | G. | H. | I. | K. | L. | M. Skotøy ⁸ | |
|--------------|-------------------|--------------------------------|-----------------------|------------------------------|------------------------|--|-----------------------|------------------------|------------------------------|---|-----------------------------|------------------------|-------|
| | Kull ² | Koks og sin- ders ² | Ben- sin ² | Bren- sel- olje ² | Lin- olje ² | Ull ² (vasket vekt) og tops | Bom- ull ² | Ull- garn ² | Bom- ulls- garn ² | Meter- varer, klær og utstyrs- varer ² | Huder og skinn ⁷ | a) | b) |
| | | | | | | | | | | | | Lær og skinn | Gummi |
| 1000 tonn | | | | | | | | | | Mill. merker ⁹ | Tonn | 1000 par | |
| Des. 1946 | 226.8 | 109.7 | 57.7 | 115.4 | 1 546 | 2 155 | 1 295 | 929 | 1 736 | ¹⁰ 514 | 3 778 | 696 | 417 |
| Des. 1947 | 554.7 | 92.0 | 61.1 | 109.3 | 188 | 2 164 | 1 215 | 1 145 | 2 259 | 682 | 5 731 | 980 | 476 |
| Des. 1948 | 459.6 | 200.0 | 39.8 | 196.8 | 5 377 | 1 655 | 1 304 | 1 266 | 2 195 | 629 | 4 638 | 1 464 | 517 |
| Des. 1949 | 504.6 | 123.3 | 56.9 | 207.4 | 2 602 | 1 985 | 1 568 | 1 287 | 2 065 | 805 | 3 583 | 1 636 | 585 |
| Des. 1950 | 434.7 | 116.5 | 87.1 | 154.1 | 2 721 | 2 099 | 1 348 | 1 777 | 2 292 | 774 | 4 329 | 2 005 | 577 |
| 1949. | | | | | | | | | | | | | |
| Jan. | 412.5 | 181.3 | 37.8 | 177.5 | 5 063 | 1 555 | 1 066 | 1 290 | 2 426 | .. | .. | .. | .. |
| Feb. | 424.8 | 172.5 | 56.0 | 200.7 | 4 812 | 1 399 | 911 | 1 338 | 2 309 | .. | .. | .. | .. |
| Mars ... | 419.7 | 166.7 | 58.2 | 216.4 | 4 443 | 1 419 | 794 | 1 347 | 2 157 | 655 | 4 570 | 1 743 | 588 |
| April | 384.2 | 160.7 | 75.1 | 193.4 | 3 681 | 1 431 | 1 048 | 1 417 | 2 328 | .. | .. | .. | .. |
| Mai | 385.0 | 178.8 | 84.4 | 190.1 | 3 058 | 1 463 | 1 062 | 1 371 | 2 466 | .. | .. | .. | .. |
| Juni | 412.1 | 169.6 | 69.4 | 201.4 | 2 855 | 1 495 | 1 642 | 1 469 | 2 542 | 684 | 4 022 | 1 563 | 489 |
| Juli | 464.3 | 178.8 | 58.2 | 191.0 | 2 312 | 1 528 | 1 843 | 1 316 | 2 351 | .. | .. | .. | .. |
| Aug. | 505.5 | 174.8 | 53.8 | 187.9 | 1 741 | 1 604 | 1 840 | 1 459 | 2 740 | .. | .. | .. | .. |
| Sept. | 551.2 | 163.9 | 60.3 | 175.0 | 1 482 | 1 657 | 1 702 | 1 404 | 2 617 | 685 | 3 623 | 1 915 | 407 |
| Okt. | 546.9 | 140.0 | 68.8 | 160.0 | 1 342 | 1 748 | 1 574 | 1 341 | 2 354 | .. | .. | .. | .. |
| Nov. | 529.7 | 123.1 | 56.0 | 172.4 | 1 678 | 1 878 | 1 433 | 1 278 | 2 214 | .. | .. | .. | .. |
| Des. | 504.6 | 123.3 | 56.9 | 207.4 | 2 602 | 1 985 | 1 568 | 1 287 | 2 065 | 805 | 3 583 | 1 636 | 585 |
| 1950. | | | | | | | | | | | | | |
| Jan. | 440.8 | 122.6 | 62.4 | 147.7 | 2 266 | 1 974 | 1 305 | 1 218 | 1 842 | .. | .. | .. | .. |
| Feb. | 396.7 | 134.8 | 60.2 | 135.9 | 1 756 | 1 857 | 1 144 | 1 249 | 1 711 | .. | .. | .. | .. |
| Mars | 348.3 | 145.9 | 53.0 | 132.2 | 3 425 | 1 947 | 961 | 1 305 | 1 837 | .. | 3 983 | 2 106 | 623 |
| April | 333.4 | 154.0 | 63.2 | 155.8 | 2 657 | 1 933 | 970 | 1 321 | 1 937 | .. | .. | .. | .. |
| Mai | 329.6 | 150.6 | 59.3 | 184.6 | 2 723 | 1 966 | 665 | 1 406 | 1 951 | .. | .. | .. | .. |
| Juni | 354.9 | 146.7 | 73.2 | 190.3 | 2 124 | 1 869 | 773 | 1 496 | 2 067 | ¹¹ 722 | 3 139 | 1917 | 610 |
| Juli | 381.4 | 163.3 | 63.3 | 180.2 | 1 585 | 2 125 | 741 | 1 605 | 2 199 | .. | .. | .. | .. |
| Aug. | 420.3 | 164.4 | 58.2 | 188.5 | 2 670 | 2 230 | 624 | 1 598 | 2 272 | .. | .. | .. | .. |
| Sept. | 439.5 | 169.6 | 74.3 | 186.1 | 2 109 | 2 116 | 626 | 1 633 | 2 258 | 744 | 1 865 | 1 924 | *529 |
| Okt. | 480.2 | 155.5 | 68.6 | 191.8 | 2 693 | 2 255 | 703 | 1 681 | 2 288 | .. | .. | .. | .. |
| Nov. | 467.2 | 149.9 | 71.0 | 157.7 | 2 299 | 2 027 | 517 | 1 630 | 2 214 | .. | .. | .. | .. |
| Des. | 434.7 | 116.5 | 87.1 | 154.1 | 2 721 | 2 099 | 1 348 | 1 777 | 2 292 | 774 | 4 329 | 2 005 | 577 |
| 1951. | | | | | | | | | | | | | |
| Jan. | 355.5 | 86.6 | 83.6 | 133.0 | 2 482 | 2 109 | 912 | 1 751 | 2 324 | .. | .. | .. | .. |
| Feb. | 301.3 | 84.2 | 67.8 | 108.2 | 2 804 | 2 093 | 743 | 1 766 | 2 232 | .. | .. | .. | .. |
| Mars | 318.0 | 72.1 | 83.2 | 112.4 | 2 361 | 2 112 | 1 148 | 1 827 | 2 288 | .. | 4 928 | 2 536 | 613 |
| April ... | 340.7 | 71.4 | 95.8 | 123.6 | 2 661 | 2 071 | 1 078 | 1 855 | 2 328 | .. | .. | .. | .. |
| Mai | 431.0 | 81.2 | 87.1 | 146.1 | 2 940 | 2 147 | 1 350 | 1 896 | 2 482 | .. | .. | .. | .. |
| Juni | 526.9 | 82.9 | .. | .. | 4 438 | .. | .. | .. | .. | .. | .. | .. | .. |

¹ Tallene bygger på Handelsdepartementets oppgaver og gjelder for utgangen av måneden.

² Beholdninger hos handelsimportører, gassverk, direkte importerende industrielle bedrifter, dampskipsselskaper og N.S.B. ³ Importørens beholdninger. ⁴ Oljemøllenes beholdninger. Linfrø er omregnet til oljeverdi. ⁵ Fabrikkens beholdninger. ⁶ Totale beholdninger i industri og handel. ⁷ Hos garverier og hudgrossister. ⁸ Totale beholdninger i industri og handel. ⁹ Til belysning av begrepet «merkeverdi» kan opplyses at det for den totale tekstilomsetning i 1947 ble innlevert rasjoneringslegitimasjoner til en verdi av 1751 mill. merker. I 1948 var tallet 1373 mill. merker. ¹⁰ 31. januar 1947. ¹¹ Omfatter bare rasjonerte varer. Ny merkeverdi på de enkelte varer lagt til grunn. Merkeverdien for desember 1949 etter ny utregningsmåte blir 710.

XIV. Utland.

| 55. Danmark | | | | | | | | | | | | |
|--|---|----------------------------------|---|--|----------------------|----------------------------------|-------------------------------------|---|----------------------------------|--|--|------------|
| A. Syssel- settings- indekstr 1, 3 | B. Arbeids- løse fagf.- medl. | C. Produksj.indeks | | D. Detail- om- setn.- indeks | E. Inn- førsel | F. Ut- førsel ⁴ | G. Seddel- omløp ⁵ | H. Effek- tiv ren- te på stats- obligas- joner ⁶ | I. Engros- pris- indeks | J. Leve- kost- nads- indeks ⁷ | K. Gj.sn. time- for- tjeneste ⁸ | |
| | | a) Indu- stri ² | b) Ani- malk jordbr.- pro- duksjon ² | | | | | | | | | 1935 = 100 |
| 1929..... | .. | .. | 80 | 103 | .. | 1 696 | 1 610 | 367 | .. | 108 | 101 | 154 |
| 1932..... | 74 | .. | 73 | 132 | .. | 1 089 | 1 079 | 332 | .. | 84 | 90 | 157 |
| 1937..... | 109 | 95 | 109 | 107 | .. | 1 670 | 1 569 | 417 | 4.48 | 119 | 105 | 163 |
| 1938..... | 109 | 97 | 109 | 102 | .. | 1 624 | 1 528 | 441 | 4.27 | 112 | 107 | 170 |
| 1939..... | 118 | 89 | 115 | 104 | .. | 1 742 | 1 575 | 600 | 4.66 | 118 | 109 | 176 |
| 1940..... | 97 | 120 | 97 | 101 | .. | 1 374 | 1 508 | 741 | 4.99 | 172 | 136 | 194 |
| 1941..... | 103 | 44 | 94 | 68 | .. | 1 312 | 1 277 | 842 | 4.15 | 203 | 158 | 206 |
| 1942..... | 111 | 49 | 90 | 55 | .. | 1 207 | 1 038 | 983 | 4.06 | 213 | 164 | 216 |
| 1943..... | 116 | 34 | 96 | 63 | .. | 1 225 | 1 338 | 1 359 | 4.38 | 214 | 167 | 230 |
| 1944..... | 118 | 25 | 95 | 69 | .. | 1 167 | 1 361 | 1 658 | 3.97 | 217 | 168 | 241 |
| 1945..... | 103 | 47 | 81 | 65 | .. | 696 | 904 | 1 561 | 3.76 | 213 | 170 | 260 |
| 1946..... | 128 | 28 | 110 | 77 | .. | 2 848 | 1 618 | 1 633 | 3.55 | 210 | 169 | 290 |
| 1947..... | 135 | 29 | 126 | 76 | 100 | 3 090 | 2 313 | 1 641 | 3.65 | 232 | 174 | 310 |
| 1948..... | 144 | 28 | 140 | 69 | .. | 3 424 | 2 731 | 1 614 | 4.07 | 254 | 178 | 337 |
| 1949..... | 150 | 33 | 150 | 90 | 107 | 4 205 | 3 560 | 1 627 | 4.44 | 260 | 180 | 352 |
| 1950..... | 161 | 29 | 166 | 107 | 120 | *5 890 | *4 593 | 1 709 | 4.53 | 293 | 191 | 370 |
| 1949. | | | | | | | | | | | | |
| Aug. | 150 | 14 | 149 | 90 | .. | 344 | 304 | 1 432 | 4.35 | 255 | .. | } 353 |
| Sept. | 160 | 20 | 160 | 96 | .. | 285 | 306 | 1 470 | 4.40 | 257 | .. | |
| Okt. | 160 | 28 | 158 | 92 | .. | 329 | 351 | 1 506 | 4.38 | 259 | 179 | |
| Nov. | 160 | 30 | 161 | 90 | .. | 385 | 342 | 1 521 | 4.43 | 263 | .. | |
| Des. | 164 | 61 | 162 | 101 | .. | 402 | 408 | 1 627 | 4.42 | 270 | .. | } 358 |
| 1950. | | | | | | | | | | | | |
| Jan. | 155 | 71 | 154 | 103 | 96 | 488 | 345 | 1 552 | 4.39 | 278 | 183 | } 356 |
| Feb. | 157 | 61 | 159 | 106 | 98 | 449 | 303 | 1 531 | 4.32 | 280 | .. | |
| Mars | 161 | 32 | 166 | 102 | 116 | 516 | 348 | 1 550 | 4.29 | 281 | .. | |
| April | 164 | 25 | 172 | 108 | 109 | 417 | 320 | 1 548 | 4.35 | 283 | 187 | |
| Mai | 167 | 13 | 179 | 116 | 121 | 467 | 353 | 1 544 | 4.39 | 284 | .. | } 369 |
| Juni | 167 | 10 | 174 | 124 | 115 | 448 | *372 | 1 580 | 4.42 | 283 | .. | |
| Juli | 116 | 11 | 124 | 117 | 117 | *460 | 420 | 1 529 | 4.50 | 285 | 188 | } 373 |
| Aug. | 158 | 10 | 167 | 109 | 121 | *560 | 376 | 1 508 | 4.61 | 292 | .. | |
| Sept. | 172 | 15 | 178 | 104 | 124 | *480 | 391 | 1 534 | 4.64 | 300 | .. | |
| Okt. | 172 | 16 | 177 | 100 | 127 | *497 | *495 | 1 571 | 4.78 | 306 | 194 | |
| Nov. | 171 | 21 | 177 | 98 | 142 | 569 | *429 | 1 589 | 4.84 | 317 | .. | } 382 |
| Des. | 168 | 62 | 170 | 98 | 158 | *539 | *441 | 1 709 | 4.84 | 327 | .. | |
| 1951. | | | | | | | | | | | | |
| Jan. | 166 | 59 | 167 | 116 | *107 | 578 | *473 | 1 621 | 4.90 | 340 | 202 | } .. |
| Feb. | 169 | 54 | 171 | 114 | *109 | *506 | *465 | 1 607 | 4.95 | 350 | .. | |
| Mars | 172 | 56 | 177 | 113 | *124 | 553 | *416 | 1 610 | 4.95 | 361 | .. | |
| April | 172 | 23 | 176 | 120 | .. | 684 | *494 | 1 600 | *5.04 | 371 | 208 | |
| Mai | 174 | 14 | 175 | *124 | .. | *635 | 474 | 1 593 | 5.13 | 380 | .. | } .. |
| Juni | 171 | 11 | 169 | 127 | .. | 614 | 460 | 1 620 | 5.09 | 390 | .. | |
| Juli | 124 | 15 | 124 | .. | .. | .. | .. | 1 569 | .. | 386 | 213 | } .. |
| Aug. | .. | .. | .. | .. | .. | .. | .. | .. | .. | .. | .. | |
| Sept. | .. | .. | .. | .. | .. | .. | .. | .. | .. | .. | .. | |
| Okt. | .. | .. | .. | .. | .. | .. | .. | .. | .. | .. | .. | |
| Nov. | .. | .. | .. | .. | .. | .. | .. | .. | .. | .. | .. | |

¹ Basert på utførte timeverk. ² Månedstallene er korrigeret for varierende antall arbeidsdager som følge av søndager, helligdager o. l., men ikke for sesongvariasjoner eller ferie. ³ Mjøl, okse- og kalvekjøtt og flesk, egg. Fra og med 1946 omfatter tallene også produsentenes forbruk av egne produkter. ⁴ Innenlandske varer. ⁵ Ved utgangen av år og måned. ⁶ 3½ % uopp-sigelige statsobligasjoner. ⁷ Begynnelsen av hvert kvartal. ⁸ Faglærte mannlige arbeidere i en rekke fag innenfor industri, håndverk og handel.

XIV. Utland.

| 56. Sverige | | | | | | | | | | | | | |
|---|---|--|----------------------|---------------------------|-----------------|------------------|-------------------|---------------|-------------------------------------|--|---|--|-----|
| A. Syssel- set- tings- indeks, industri ¹ | B. Ar- beids- løse fagf.- med- lemmer | C. Pro- duksi- indeks, industri ² | D. Inn- førsel | E. Utførsel | | | F. Volumindeks | | G. Seddel- omløp ⁴ | H. Effektiv rente, stats- obliga- sjoner ⁵ | I. Engros- pris- indeks ⁶ | J. Leve- kost- nads- indeks ⁷ | |
| | | | | a) | b) | c) | a) | b) | | | | | |
| | | | | I alt | Papir- masse | Papir og papp | Inn- førsel | Ut- førsel | | | | | |
| 1937 = 100 | 1000 pers. | 1937 = 100 | Mill. kr. | 1000 tonn ³ | 1948 = 100 | | Mill. kr. | Pst. | 1935 = 100 | | | | |
| 1929 | .. | .. | .. | 1 783 | 1 812 | 1 789 | 478 | .. | .. | 569 | .. | .. | 108 |
| 1932 | .. | .. | .. | 1 155 | 947 | 1 292 | 472 | .. | .. | 598 | .. | .. | 100 |
| 1937 | 100 | 67 | 100 | 2 123 | 2 000 | 2 553 | 663 | .. | .. | 980 | 3.04 | 114 | 104 |
| 1938 | 101 | 67 | 101 | 2 082 | 1 843 | 1 981 | 473 | 94 | 111 | 1 061 | 2.34 | 111 | 106 |
| 1939 | 105 | 64 | 110 | 2 499 | 1 889 | 2 331 | 601 | .. | .. | 1 422 | 2.90 | 115 | 109 |
| 1940 | 103 | 85 | 101 | 2 004 | 1 328 | 982 | 247 | .. | .. | 1 482 | 3.91 | 146 | 123 |
| 1941 | 102 | 85 | 98 | 1 674 | 1 345 | 756 | 190 | .. | .. | 1 700 | 3.39 | 172 | 139 |
| 1942 | 108 | 57 | 104 | 1 780 | 1 319 | 659 | 238 | .. | .. | 2 016 | 3.23 | 189 | 150 |
| 1943 | 111 | 44 | 109 | 1 814 | 1 172 | 440 | 194 | .. | .. | 2 266 | 3.27 | 196 | 152 |
| 1944 | 112 | 39 | 115 | 1 677 | 853 | 297 | 207 | .. | .. | 2 492 | 3.28 | 196 | 151 |
| 1945 | 119 | 36 | 113 | 1 084 | 1 758 | 1 569 | 246 | .. | .. | 2 782 | 3.04 | 194 | 151 |
| 1946 | 124 | 28 | 137 | 3 386 | 2 547 | 1 804 | 521 | .. | .. | 2 877 | 3.01 | 186 | 151 |
| 1947 | 124 | 24 | 141 | 5 220 | 3 240 | 1 798 | 605 | 111 | 91 | 2 895 | 3.02 | 199 | 156 |
| 1948 | 126 | 26 | 150 | 4 945 | 3 979 | 1 680 | 682 | 100 | 100 | 3 113 | 3.08 | 214 | 163 |
| 1949 | 126 | 24 | 156 | 4 333 | 4 250 | 1 894 | 711 | 87 | 115 | 3 288 | 3.02 | 216 | 166 |
| 1950 | 127 | 22 | 163 | 6 103 | 5 710 | 2 091 | 866 | 107 | 144 | 3 513 | 3.11 | 227 | 168 |
| 1949. | | | | | | | | | | | | | |
| Aug. | 126 | 15 | 154 | 344 | 334 | 146 | 56 | 84 | 118 | 2 980 | 3.01 | 214 | .. |
| Sept. | 126 | 15 | 161 | 365 | 401 | 188 | 76 | | | 3 028 | 3.02 | 216 | 167 |
| Okt. | 127 | 17 | 160 | 355 | 349 | 171 | 67 | 90 | 137 | 3 089 | 3.02 | 218 | .. |
| Nov. | 128 | 23 | 166 | 394 | 416 | 204 | 72 | | | 3 109 | 3.02 | 218 | .. |
| Des. | 126 | 48 | 162 | 433 | 484 | 254 | 66 | 3 288 | 3.02 | 219 | 166 | | |
| 1950. | | | | | | | | | | | | | |
| Jan. | 126 | 43 | 158 | 403 | 431 | 187 | 72 | 93 | 127 | 3 111 | 3.01 | 219 | .. |
| Feb. | 126 | 40 | 162 | 367 | 328 | 105 | 62 | | | 3 133 | 3.01 | 220 | .. |
| Mars | 127 | 30 | *169 | 495 | 426 | 116 | 83 | 105 | 142 | 3 161 | 3.01 | 220 | 167 |
| April | 127 | 21 | 175 | 472 | 398 | 199 | 73 | | | 3 207 | 3.01 | 221 | .. |
| Mai | 126 | 15 | 169 | 491 | 458 | 210 | 80 | 110 | 145 | 3 092 | 3.02 | 221 | .. |
| Juni | .. | 15 | 166 | 504 | 492 | 195 | 67 | | | 3 178 | 3.02 | 223 | 167 |
| Juli | 126 | 15 | 112 | 499 | 410 | 146 | 59 | 120 | 162 | 3 105 | 3.06 | 224 | .. |
| Aug. | 125 | 13 | 159 | 509 | 497 | 176 | 63 | | | 3 163 | 3.18 | 225 | .. |
| Sept. | 126 | 11 | 166 | 541 | 515 | 161 | 72 | 126 | 121 | 3 197 | 3.18 | 228 | 168 |
| Okt. | 128 | 12 | 174 | 583 | 551 | 175 | 83 | | | 3 250 | 3.23 | 230 | .. |
| Nov. | 129 | 15 | 175 | 636 | 579 | 186 | 77 | 120 | 162 | 3 285 | 3.25 | 244 | .. |
| Des. | 128 | 36 | *172 | 599 | 625 | 235 | 75 | | | 3 513 | 3.32 | 253 | 171 |
| 1951. | | | | | | | | | | | | | |
| Jan. | 128 | 27 | 166 | 692 | 516 | 152 | 76 | 126 | 121 | 3 336 | 3.30 | 266 | .. |
| Feb. | 129 | 24 | 170 | 662 | 451 | 103 | 56 | | | 3 363 | 3.25 | 275 | .. |
| Mars | 130 | .. | 178 | 681 | 545 | 117 | 77 | .. | .. | 3 355 | 3.21 | 287 | 188 |
| April | .. | .. | *178 | 788 | 631 | 143 | 87 | | | 3 458 | 3.22 | 297 | .. |
| Mai | .. | .. | 176 | 846 | 785 | 220 | 76 | .. | .. | 3 407 | 3.26 | 302 | .. |
| Juni | .. | .. | .. | 886 | 1 046 | 319 | 91 | | | 3 530 | 3.26 | 305 | 195 |
| Juli | .. | .. | .. | .. | .. | .. | .. | .. | .. | .. | .. | .. | .. |
| Aug. | .. | .. | .. | .. | .. | .. | .. | .. | .. | .. | .. | .. | .. |
| Sept. | .. | .. | .. | .. | .. | .. | .. | .. | .. | .. | .. | .. | .. |
| Okt. | .. | .. | .. | .. | .. | .. | .. | .. | .. | .. | .. | .. | .. |
| Nov. | .. | .. | .. | .. | .. | .. | .. | .. | .. | .. | .. | .. | .. |

¹ Inklusive gruvedrift, men eksklusive gass, elektrisitets- og vannverk. ² Sveriges Industri forbunds månedsindeks knyttet til Kommerskollegiums årsindeks. Korrigert for sesongsvingninger og varierende antall arbeidsdager i måneden. ³ Torr vekt. ⁴ Ved utgang av år og måned. ⁵ 3 % uoppsigelige statsobligasjoner; års- og månedsgjennomsnitt. ⁶ Kommerskollegiums indeks. Gjennomsnitt pr. måned. ⁷ Direkte skatter og sosiale tilskott er holdt utenfor.

XIV. Utland.

| 57. Storbritannia og Nord-Irland | | | | | | | | | | | | |
|--|------------------------------|--|---------------------|---------------------|--|-----------------------------------|----------------------------------|-----------------------------|----------------------------|-------------------------------------|--|------|
| A. Sysse- set- tings- indeks, indu- stri ^{1, 2} | B. Ar- beids- løyse | C. Pro- duk- sjons- indeks, industri ³ | D. Produksjon av | | E. Detalj- omset- nings- indeks ⁴ | F. Inn- førsel ⁴ | G. Ut- førsel ⁵ | H. Volumindeks | | I. Seddel- omløp ⁶ | J. Effek- tiv rente, stats- obl. ⁷ | |
| | | | a) | b) | | | | a) | b) | | | |
| | | | Stål | Kull ¹ | | | | Inn- førsel ⁴ | Ut- førsel ⁵ | | | |
| 1937 = 100 | 1000 pers. | 1937 = 100 | 1000 tonn | Mill. tonn | 1947 = 100 | Mill. £ | £ | 1938 = 100 | | Mill. £ | Pst. | |
| 1929..... | .. | .. | .. | 9 620 | 257.9 | .. | 1 111 | 729 | .. | .. | 370 | .. |
| 1932..... | .. | .. | .. | 5 252 | 208.7 | .. | 651 | 365 | .. | .. | 371 | .. |
| 1937..... | 100 | 1 529 | 100 | 13 188 | 244.2 | 63 | 953 | 521 | 105 | 113 | 505 | 3.28 |
| 1938..... | 93 | 1 787 | 94 | 10 560 | 230.6 | 65 | 858 | 471 | 100 | 100 | 505 | 3.38 |
| 1939..... | 99 | 1 480 | .. | 13 428 | 235.1 | 66 | 840 | 439 | 97 | 94 | 555 | 3.72 |
| 1940..... | 103 | 918 | .. | 13 188 | 227.9 | 69 | 1 126 | 415 | 94 | 72 | 617 | 3.40 |
| 1941..... | 103 | 299 | .. | 12 504 | 209.7 | 67 | 1 132 | 365 | 82 | 56 | 752 | 3.13 |
| 1942..... | 113 | 119 | .. | 13 152 | 208.2 | 68 | 992 | 271 | 71 | 36 | 923 | 3.08 |
| 1943..... | 112 | 86 | .. | 13 236 | 202.1 | 67 | 1 227 | 233 | 77 | 29 | 1 089 | 3.10 |
| 1944..... | 107 | 78 | .. | 12 336 | 195.8 | 71 | 1 291 | 265 | 80 | 31 | 1 239 | 3.14 |
| 1945..... | 98 | 160 | .. | 12 012 | 185.7 | 76 | 1 053 | 399 | 62 | 46 | 1 380 | 2.92 |
| 1946..... | 95 | 394 | 90 | 12 900 | 193.1 | 88 | 1 251 | 915 | 68 | 99 | 1 422 | 2.60 |
| 1947..... | 102 | 498 | 98 | 12 924 | 200.6 | 100 | 1 735 | 1 138 | 78 | 109 | 1 350 | 2.76 |
| 1948..... | ⁸ 100 | ⁹ 331 | 109 | 15 114 | 210.9 | 114 | 2 015 | 1 583 | ¹¹ 105 | ¹¹ 127 | 1 293 | 3.21 |
| 1949..... | 102 | 338 | 116 | 15 812 | 218.5 | 125 | 2 214 | 1 784 | 114 | 139 | 1 322 | 3.30 |
| 1950..... | 105 | 332 | 127 | 16 554 | 219.7 | 138 | 2 530 | 2 171 | 114 | 162 | 1 358 | 3.55 |
| 1949. | | | | | | | | | | | | |
| Aug. | 102 | 288 | 108 | ¹⁰ 1 463 | 14.5 | 115 | 196 | 137 | 118 | 132 | 1 275 | 3.48 |
| Sept. | 103 | 294 | 119 | 1 244 | ¹⁰ 21.5 | 120 | 178 | 142 | 118 | 132 | 1 265 | 3.45 |
| Okt. | 103 | 323 | 122 | 1 248 | 17.7 | 132 | 194 | 156 | 116 | 147 | 1 259 | 3.56 |
| Nov. | 104 | 351 | 127 | ¹⁰ 1 600 | 18.3 | 137 | 195 | 160 | 116 | 147 | 1 257 | 3.62 |
| Des. | 103 | 361 | 118 | 1 183 | ¹⁰ 21.2 | 163 | 191 | 154 | 116 | 147 | 1 322 | 3.51 |
| 1950. | | | | | | | | | | | | |
| Jan. | 104 | 404 | 122 | 1 240 | 17.3 | 115 | 195 | 176 | 111 | 157 | 1 248 | 3.59 |
| Feb. | 104 | 403 | 127 | 1 321 | 17.6 | 122 | 176 | 156 | 111 | 157 | 1 247 | 3.56 |
| Mars ... | 104 | 378 | 130 | ¹⁰ 1 676 | ¹⁰ 22.3 | 133 | 215 | 184 | 111 | 157 | 1 267 | 3.62 |
| April | 104 | 357 | 122 | 1 317 | 16.2 | 131 | 206 | 150 | 111 | 157 | 1 278 | 3.62 |
| Mai | 104 | 341 | 127 | ¹⁰ 1 621 | 17.8 | 141 | 223 | 183 | 123 | 153 | 1 287 | 3.61 |
| Juni | 104 | 308 | 129 | 1 272 | ¹⁰ 20.8 | 134 | 232 | 176 | 111 | 157 | 1 294 | 3.55 |
| Juli | 104 | 297 | 121 | 1 122 | 15.9 | 137 | 219 | 182 | 111 | 157 | 1 320 | 3.61 |
| Aug. | 104 | 313 | 111 | ¹⁰ 1 417 | 13.8 | 130 | 208 | 190 | 111 | 157 | 1 302 | 3.55 |
| Sept. | 105 | 308 | 129 | 1 325 | ¹⁰ 21.4 | 139 | 185 | 171 | 111 | 157 | 1 283 | 3.48 |
| Okt. | 105 | 327 | 137 | 1 333 | 17.7 | 142 | 214 | 202 | 111 | 157 | 1 273 | 3.40 |
| Nov. | 106 | 326 | 138 | ¹⁰ 1 707 | 17.9 | 147 | 225 | 212 | 111 | 157 | 1 286 | 3.44 |
| Des. | 107 | 331 | 127 | 1 203 | ¹⁰ 21.0 | 182 | 232 | 189 | 111 | 157 | 1 358 | 3.52 |
| 1951. | | | | | | | | | | | | |
| Jan. | 107 | 367 | 127 | ¹⁰ 1 555 | 17.1 | 128 | 289 | 214 | 120 | 160 | 1 282 | 3.53 |
| Feb. | 107 | 335 | 136 | 1 325 | 18.4 | 141 | 240 | 175 | 120 | 160 | 1 289 | 3.64 |
| Mars | 107 | 305 | 128 | 1 286 | ¹⁰ 21.6 | 153 | 286 | 191 | 120 | 160 | 1 320 | 3.67 |
| April | 108 | 281 | 136 | 1 313 | 18.7 | 149 | 301 | 230 | 120 | 160 | 1 319 | 3.73 |
| Mai | 107 | 241 | 132 | ¹⁰ 1 549 | 17.1 | 150 | 327 | 230 | 134 | 173 | 1 332 | 3.81 |
| Juni | .. | 215 | .. | 1 252 | ¹⁰ 21.9 | .. | 349 | 200 | 134 | 173 | 1 349 | 3.84 |
| Juli | .. | .. | .. | .. | .. | .. | .. | .. | .. | .. | 1 394 | .. |
| Aug. | .. | .. | .. | .. | .. | .. | .. | .. | .. | .. | .. | .. |
| Sept. | .. | .. | .. | .. | .. | .. | .. | .. | .. | .. | .. | .. |
| Okt. | .. | .. | .. | .. | .. | .. | .. | .. | .. | .. | .. | .. |
| Nov. | .. | .. | .. | .. | .. | .. | .. | .. | .. | .. | .. | .. |

¹ Eksklusive Nord-Irland. ² Årstallene gjelder for midten av året. ³ Inklusive bygge- og anleggs-
virksomhet. ⁴ Til innenlandsk forbruk. ⁵ Av innenlandske varer. ⁶ Ved utgangen av år og må-
ned. ⁷ 2½ % Consols. Månedsgjennomsnitt. ⁸ Ny indeks. Juni 1948 = 100. ⁹ Til og med juni
1948 bare arbeidsløsetrygdede. Senere samtlige arbeidsløse registrert ved arbeidsformidlingen.
Årstallet gjelder juli—desember. ¹⁰ 5 uker. De øvrige månedstill angir produksjonen i 4 uker.
U. N. v. indeks = 1947 = 100

XIV. Utland.

| | 57. Storbritannia og Nord-Irland (forts.) | | | 58. Vest-Tyskland. | | | | | | 59. Belgia | | | |
|--------------|---|------------------------|---------------------------------|--------------------------------------|-----------------|----------------------------------|------------------|---------|-------------------------------------|-----------------|---|------------------|---------|
| | K. Engrospris-indeks | L. Levekostnads-indeks | M. Timefortjeneste ¹ | A. Selskapssettings-indeks, industri | B. Arbeids-løye | C. Pro-duksjons-indeks, industri | D. Produksjon av | | E. Levekostnads-indeks ² | A. Arbeids-løye | B. Pro-duksjons-indeks, ³ industri | C. Produksjon av | |
| | | | | | | | a) Stål | b) Kull | | | | a) Stål | b) Kull |
| | 1930 = 100 | 1937 = 100 | Pence | jun.1948 = 100 | 1000 pers. | 1936 = 100 | 1000 tonn | | 1938 = 100 | 1000 pers. | 1937 = 100 | 1000 tonn | |
| 1929 | .. | .. | .. | .. | .. | .. | .. | .. | .. | .. | .. | .. | .. |
| 1932 | .. | .. | .. | .. | .. | .. | .. | .. | .. | .. | .. | .. | .. |
| 1937 | 109 | 100 | .. | .. | .. | .. | .. | .. | 127 | 100 | 3 864 | 29 856 | |
| 1938 | 101 | 101 ³ | 13.0 | .. | .. | .. | 17 904 | 136956 | 100 | 174 | 81 | 2 280 | 29 580 |
| 1939 | 103 | 103 | .. | .. | .. | .. | .. | .. | 195 | 86 | 3 024 | 29 844 | |
| 1940 | 137 | 119 | .. | .. | .. | .. | .. | .. | .. | .. | 1 896 | 25 536 | |
| 1941 | 153 | 129 | .. | .. | .. | .. | .. | .. | .. | .. | 1 620 | 26 724 | |
| 1942 | 160 | 130 | .. | .. | .. | .. | .. | .. | .. | .. | 1 380 | 25 056 | |
| 1943 | 163 | 129 ⁴ | 22.6 | .. | .. | .. | .. | 137268 | .. | .. | 1 668 | 26 736 | |
| 1944 | 166 | 130 ⁴ | 24.1 | .. | .. | .. | .. | .. | .. | .. | 636 | 13 524 | |
| 1945 | 169 | 132 ⁴ | 24.4 | .. | .. | .. | .. | 35 484 | .. | 145 | 31 | 732 | 15 828 |
| 1946 | 175 | 132 ³ | 26.3 | .. | .. | .. | 2 556 | 53 940 | .. | 67 | 72 | 2 280 | 22 776 |
| 1947 | 192 ² | .. ³ | 29.1 | .. | 6 595 | .. | 3 060 | 62 724 | .. | 68 | 86 | 2 892 | 24 396 |
| 1948 | 219 | 108 ³ | 31.2 | 5104 | 604 | .. | 5 556 | 87 036 | .. | 129 | 92 | 3 917 | 26 679 |
| 1949 | 230 | 111 ³ | 32.2 | 111 | 1 263 | 89 | 9 156 | 103236 | 160 | 235 | 94 | 3 846 | 27 850 |
| 1950 | 263 | 114 ³ | 33.5 | 118 | 1 585 | 113 | 11 162 | 110756 | 151 | 222 | 98 | 3 763 | 27 303 |
| 1949. | | | | | | | | | | | | | |
| Aug. | 230 | 111 | .. | .. | 1 308 | 87 | 845 | 9 048 | 157 | 215 | 88 | 268 | 2 005 |
| Sept. | 231 | 112 | .. | 111 | 1 314 | 92 | 770 | 8 776 | 155 | 228 | 92 | 274 | 2 082 |
| Okt. | 237 | 112 | 32.2 | .. | 1 317 | 95 | 704 | 8 990 | 155 | 251 | 93 | 280 | 2 361 |
| Nov. | 240 | 112 | .. | .. | 1 384 | 99 | 765 | 9 199 | 156 | 259 | 95 | 275 | 2 394 |
| Des. | 241 | 113 | .. | 113 | 1 558 | 96 | 812 | 9 125 | 156 | 265 | 95 | 304 | 2 574 |
| 1950. | | | | | | | | | | | | | |
| Jan. | 245 | 113 | .. | .. | 1 898 | 95 | 916 | 9 327 | 154 | 309 | 93 | 315 | 2 483 |
| Feb. | 245 | 113 | .. | .. | 1 982 | 98 | 907 | 8 682 | 154 | 264 | 95 | 273 | 2 274 |
| Mars | 245 | 113 | .. | 111 | 1 852 | 101 | 1 025 | 9 802 | 153 | 237 | 95 | 301 | 2 529 |
| April | 250 | 114 | 32.7 | .. | 1 784 | 104 | 907 | 8 364 | 153 | 220 | *98 | 284 | 2 350 |
| Mai | 255 | 114 | .. | .. | 1 668 | 107 | 938 | 8 667 | 156 | 211 | *98 | 294 | 2 217 |
| Juni | 257 | 114 | .. | 116 | 1 538 | 108 | 1 006 | 8 978 | 151 | 203 | *89 | 300 | 2 326 |
| Juli | 260 | 114 | .. | .. | 1 452 | 107 | 1 049 | 9 169 | 149 | 205 | 81 | 214 | 1 621 |
| Aug. | 264 | 113 | .. | .. | 1 341 | 115 | 1 038 | 9 445 | 148 | 180 | 94 | 266 | 2 025 |
| Sept. | 272 | 114 | .. | 121 | 1 272 | 125 | 1 079 | 9 216 | 148 | 170 | 105 | 368 | 2 357 |
| Okt. | 230 | 115 | 33.5 | .. | 1 230 | 130 | 1 135 | 9 499 | 149 | 164 | 109 | 401 | 2 425 |
| Nov. | 289 | 116 | .. | .. | 1 316 | 135 | 1 112 | 10 022 | 150 | 191 | 109 | 369 | 2 383 |
| Des. | 292 | 116 | .. | 124 | 1 690 | 129 | 959 | 9 585 | 151 | 302 | *105 | 378 | 2 313 |
| 1951. | | | | | | | | | | | | | |
| Jan. | 300 | 117 | .. | .. | 1 821 | 127 | 1 044 | 10 138 | 154 | 241 | *111 | 397 | 2 510 |
| Feb. | 306 | 118 | .. | .. | 1 662 | *133 | *942 | 9 455 | 156 | 203 | *113 | 385 | 2 106 |
| Mars | 314 | 119 | .. | 125 | 1 567 | *136 | *1 026 | 10 038 | 161 | 186 | *118 | 425 | 2 630 |
| April | 319 | 121 | .. | .. | 1 446 | 139 | 1 121 | 10 023 | 163 | 187 | 118 | 421 | 2 565 |
| Mai | 310 | 124 | .. | .. | 1 387 | 138 | 1 121 | 9 370 | 165 | 182 | .. | 408 | 2 490 |
| Juni | 321 | .. | .. | .. | 1 327 | 135 | 1 180 | 10 041 | 167 | .. | .. | .. | 2 585 |
| Juli | .. | .. | .. | .. | 1 292 | .. | .. | .. | .. | .. | .. | .. | .. |
| Aug. | .. | .. | .. | .. | .. | .. | .. | .. | .. | .. | .. | .. | .. |
| Sept. | .. | .. | .. | .. | .. | .. | .. | .. | .. | .. | .. | .. | .. |
| Okt. | .. | .. | .. | .. | .. | .. | .. | .. | .. | .. | .. | .. | .. |
| Nov. | .. | .. | .. | .. | .. | .. | .. | .. | .. | .. | .. | .. | .. |

¹ I industri, gruvedrift, bygge- og anleggsvirksomhet og transport. ² Ny indeks. 17 juni 1947 = 100. Gjennomsnitt jan.—mai: 132, gjennomsnitt juni—des.: 101. ³ Oktober. ⁴ Juli. ⁵ Gjennomsnitt av juni-, september- og desember-tallene. ⁶ Mars-desember. ⁷ Serien gjelder bare Bizone. ⁸ Fra og med 1945 refererer tallene seg til pliktig arbeidsløsetrygdede. Før 1945 var arbeidsløsetrygden frivillig.

XIV. Utland.

| | 59. Belgia (forts.). | | | | | | 60. Frankrike. | | | | | |
|--------------|------------------------|------------------------|-----------------------|------------------------|--|-------------------|------------------|--------------------------------|--------------------------|--|---------------|---------|
| | D. | E. | F. | G. | H. | I. | J. | A. | B. | C. | D. | |
| | Detailomsetningsindeks | Innførsel ¹ | Utførsel ¹ | Seddelløp ² | Effektiv rente, statsobl. ³ | Engros prisindeks | Detailprisindeks | Sysselsettingsindeks, industri | Arbeidsløse ⁴ | Produksjonsindeks, industri ⁵ | Produksjon av | |
| | 1948 = 100 | Milliarder frcs. | | | Pst. | 1936-38 = 100 | 1937 = 100 | 1937 = 100 | 1000 pers. | 1937 = 100 | a) Stål | b) Kull |
| | | | | | | | | | | 1000 tonn | | |
| 1929..... | .. | .. | .. | .. | .. | .. | .. | .. | 1 | .. | .. | .. |
| 1932..... | .. | .. | .. | .. | .. | .. | .. | .. | 274 | .. | .. | .. |
| 1937..... | .. | 27.9 | 25.5 | 23.1 | 3.95 | .. | 100 | 100 | 355 | 100 | 7 920 | 44 352 |
| 1938..... | .. | 23.1 | 21.7 | 23.6 | 4.39 | .. | 104 | 103 | 374 | 92 | 6 216 | 46 500 |
| 1939..... | .. | 19.8 | 21.8 | 29.6 | 4.89 | .. | 104 | 105 | ⁸ 382 | .. | 7 944 | 49 152 |
| 1940..... | .. | .. | .. | 36.9 | 4.81 | .. | 117 | .. | .. | .. | 4 416 | 39 324 |
| 1941..... | .. | .. | .. | 51.8 | 4.13 | .. | .. | 90 | 293 | .. | 4 308 | 41 844 |
| 1942..... | .. | .. | .. | 71.8 | 4.01 | .. | .. | 96 | 70 | 51 | 4 488 | 41 868 |
| 1943..... | 30 | .. | .. | 88.2 | 3.95 | .. | .. | 91 | 20 | 47 | 5 124 | 40 560 |
| 1944..... | 28 | .. | .. | ⁶ 45.3 | 3.82 | .. | .. | 91 | .. | 30 | 3 096 | 25 260 |
| 1945..... | 42 | 13.8 | 4.0 | 76.9 | 4.01 | .. | .. | 90 | 16 | 39 | 1 656 | 33 312 |
| 1946..... | 74 | 57.2 | 29.8 | 77.8 | 4.18 | ⁷ 330 | 324 | 98 | 16 | 73 | 4 404 | 47 160 |
| 1947..... | 87 | 85.6 | 61.7 | 83.3 | 4.45 | 355 | 340 | 106 | 7 | 87 | 5 736 | 45 228 |
| 1948..... | 100 | 86.4 | 73.2 | 88.5 | 4.75 | 389 | 390 | 110 | 17 | 102 | 7 243 | 43 290 |
| 1949..... | 107 | 81.0 | 78.9 | 91.0 | 4.60 | 370 | 378 | 113 | 40 | 112 | 9 121 | 51 187 |
| 1950..... | 125 | 96.4 | 81.9 | 92.3 | 4.42 | 388 | 374 | 114 | 52 | 113 | 8 651 | 50 842 |
| 1949. | | | | | | | | | | | | |
| Aug..... | 93 | 6.4 | 6.0 | 90.7 | 4.56 | 363 | 375 | .. | 42 | 92 | 732 | 4 093 |
| Sept..... | 100 | 6.4 | 6.2 | 91.0 | 4.53 | 361 | 376 | .. | 44 | 110 | 722 | 4 188 |
| Okt..... | 115 | 6.6 | 5.8 | 90.5 | 4.51 | 361 | 373 | 113 | 43 | 112 | 809 | 4 361 |
| Nov..... | 127 | 7.0 | 5.6 | 89.7 | 4.49 | 361 | 374 | .. | 43 | 114 | 723 | 4 065 |
| Des..... | 149 | 7.9 | 6.3 | 91.0 | 4.48 | 365 | 372 | .. | 46 | 116 | 792 | 4 596 |
| 1950. | | | | | | | | | | | | |
| Jan..... | 116 | 7.0 | 6.7 | 90.4 | 4.46 | 366 | 368 | 113 | 53 | 116 | 772 | 4 679 |
| Feb..... | 100 | 6.5 | 5.9 | 90.7 | 4.44 | 364 | 370 | .. | 59 | 116 | 718 | 4 275 |
| Mars..... | 115 | 8.1 | 7.5 | 90.7 | 4.41 | 360 | 368 | .. | 62 | 102 | 504 | 4 674 |
| April..... | 119 | 6.9 | 6.4 | 90.2 | 4.40 | 362 | 367 | 113 | 61 | 112 | 699 | 4 021 |
| Mai..... | 114 | 7.5 | 5.7 | 89.4 | 4.37 | 365 | 367 | .. | 59 | 117 | 726 | 4 108 |
| Juni..... | 113 | 7.9 | 6.7 | 90.7 | 4.35 | 365 | 365 | .. | 54 | 114 | 739 | 4 187 |
| Juli..... | 125 | 6.7 | 6.3 | 92.2 | 4.36 | 379 | 366 | 113 | 49 | 106 | 672 | 3 810 |
| Aug..... | 107 | 5.6 | 4.4 | 91.7 | 4.38 | 396 | 373 | .. | 43 | 91 | 629 | 3 899 |
| Sept..... | 158 | 9.8 | 6.1 | 90.0 | 4.45 | 417 | 389 | .. | 44 | 115 | 741 | 4 132 |
| Okt..... | 123 | 10.3 | 7.7 | 90.0 | 4.49 | 423 | 392 | .. | 45 | 121 | 853 | 4 462 |
| Nov..... | 141 | 9.7 | 8.0 | 89.7 | 4.48 | 426 | 385 | 114 | 47 | 126 | 802 | 4 358 |
| Des..... | 163 | 10.4 | 10.5 | 92.3 | 4.49 | 438 | 331 | .. | 49 | 122 | 796 | 4 237 |
| 1951. | | | | | | | | | | | | |
| Jan..... | 141 | 10.7 | 9.0 | 91.8 | 4.54 | 456 | 386 | 115 | 56 | 126 | 830 | 4 663 |
| Feb..... | 141 | 10.3 | 9.9 | 90.7 | 4.62 | 471 | 396 | .. | 57 | 128 | 749 | 4 258 |
| Mars..... | 144 | 12.2 | 11.8 | 89.7 | 4.62 | 479 | 407 | .. | 54 | *126 | 817 | *4 600 |
| April..... | 129 | 11.4 | 11.1 | 90.4 | 4.61 | 478 | 410 | 117 | 50 | *130 | *829 | *4 494 |
| Mai..... | 122 | 11.1 | 10.6 | .. | 4.63 | 473 | 411 | .. | 45 | 129 | 813 | *4 494 |
| Juni..... | .. | .. | .. | .. | 4.67 | .. | 412 | .. | .. | .. | .. | 4 461 |
| Juli..... | .. | .. | .. | .. | .. | .. | .. | .. | .. | .. | .. | .. |
| Aug..... | .. | .. | .. | .. | .. | .. | .. | .. | .. | .. | .. | .. |
| Sept..... | .. | .. | .. | .. | .. | .. | .. | .. | .. | .. | .. | .. |
| Okt..... | .. | .. | .. | .. | .. | .. | .. | .. | .. | .. | .. | .. |
| Nov..... | .. | .. | .. | .. | .. | .. | .. | .. | .. | .. | .. | .. |

¹ Inklusive Luxemburg unntatt for januar-april 1945. ² Inklusive Luxemburg. ³ 4 % statsobligasjoner. ⁴ Arbeidsløse som får understøttelse ved månedens utgang. ⁵ Korrigert for varierende antall arbeidsdager i måneden, men ikke for sesongsvingninger. ⁶ Seddelmengden delvis innbyttet og sperret. ⁷ November—desember. ⁸ Januar—august.

XIV. Utland.

| 60. Frankrike (forts.), | | | | | | | | | 61. Sambandsstatene. | | | | | |
|-----------------------------------|----------------------------------|----------------------|---------------------|-------------------------------------|--|----------------------------------|---|---|---|------------------------------|--|---------------------|------------|----------|
| E. Inn- førsel ¹ | F. Ut- førsel ² | G. Volumindeks | | H. Seddel- omløp ³ | I. Effek- tiv rente, stats- obl. ⁴ | J. Engros- pris- indeks | K. Detail- pris- indeks ⁵ | L. Gj.sn. time- lønns- sats ⁶ , indu- stri | A. Sys- sels- tings- indeks indu- stri | B. Ar- beids- loyse | C. Pro- duk- sjons- indeks indu- stri ⁷ | D. Produksjon av | | |
| | | a) Inn- førsel | b) Ut- førsel | | | | | | | | | a) Stål | b) Kull | |
| Milliarder frcs. | | 1938 = 100 | | Miliard. frcs. | Pst. | 1938 = 100 | | Frcs. | 1937 = 100 | 1000 pers. | 1937 = 100 | Mill. tonn | | |
| 1929 | 58.3 | 50.1 | .. | .. | 69 | .. | 627 | .. | .. | .. | .. | .. | .. | |
| 1932 | 29.8 | 19.7 | .. | .. | 85 | .. | 427 | .. | .. | .. | .. | .. | .. | |
| 1937 | 42.3 | 23.9 | .. | .. | 94 | 4.27 | 581 | .. | .. | 100 | 7 700 | 100 | 51.4 451.2 | |
| 1938 | 46.0 | 30.6 | 96 | 76 | 112 | 4.04 | 653 | 100 | .. | 85 | 10390 | 79 | 28.8 358.0 | |
| 1939 | 43.8 | 31.6 | 84 | 75 | 153 | 3.96 | 105 | 108 | .. | 95 | 9 480 | 96 | 47.9 404.9 | |
| 1940 | 45.8 | 17.5 | .. | .. | 221 | 4.06 | 139 | 129 | .. | 102 | 8 120 | 111 | 60.8 364.7 | |
| 1941 | 24.9 | 15.8 | .. | .. | 270 | 3.19 | 171 | 150 | .. | 126 | 5 560 | 143 | 75.2 517.6 | |
| 1942 | 25.9 | 29.6 | .. | .. | 383 | 3.14 | 201 | 175 | .. | 148 | 2 660 | 176 | 78.0 583.3 | |
| 1943 | 13.9 | 35.3 | .. | .. | 500 | 3.11 | 234 | 224 | .. | 173 | 1 070 | 212 | 80.6 590.4 | |
| 1944 | 7.7 | 24.0 | .. | .. | 575 | 3.01 | 265 | 285 | .. | 169 | 670 | 208 | 81.3 619.9 | |
| 1945 | 54.8 | 11.4 | 32 | 8 | 577 | 2.99 | 375 | 393 | .. | 148 | 1 040 | 180 | 72.3 573.8 | |
| 1946 | 234.0 | 101.4 | 111 | 39 | 732 | 3.17 | 648 | 645 | 30.3 | 140 | 2 270 | 150 | 60.4 539.3 | |
| 1947 | 346.5 | 212.8 | 101 | 63 | 921 | 3.91 | 989 | 1 030 | 43.2 | 148 | 2 142 | 165 | 77.0 624.0 | |
| 1948 | 654.5 | 431.2 | 94 | 67 | 993 | 4.62 | 1 712 | 1 650 | 66.1 | 147 | 2 064 | 170 | 80.4 595.6 | |
| 1949 | 901.8 | 781.7 | 100 | 100 | 1 301 | 4.78 | 1 917 | 1 817 | 73.9 | 134 | 3 395 | 156 | 70.6 436.0 | |
| 1950 | 1 072.8 | 1 072.7 | 106 | 135 | 1 561 | 5.18 | 1 108 | 1 111 | 81.4 | 142 | 3 142 | 177 | 87.9 504.7 | |
| 1949. | | | | | | | | | | | | | | |
| Aug. | 65.6 | 57.1 | 94 | 91 | 1 175 | 5.06 | 1 918 | 1 753 | .. | 139 | 3 689 | 154 | 6.1 37.8 | |
| Sept. | 74.6 | 58.7 | | | 1 225 | 5.08 | 1 958 | 1 827 | 74.0 | .. | 136 | 3 351 | 158 | 6.0 20.0 |
| Okt. | 69.4 | 70.2 | 99 | 112 | 1 219 | 4.92 | 2 002 | 1 885 | .. | 131 | 3 576 | 150 | 0.8 14.0 | |
| Nov. | 73.0 | 71.3 | | | 1 238 | 5.00 | 2 005 | 1 912 | .. | .. | 130 | 3 409 | 154 | 3.8 45.1 |
| Des. | 84.2 | 79.3 | | | 1 301 | 5.00 | 2 002 | 1 920 | 75.4 | .. | 133 | 3 489 | 158 | 7.0 35.5 |
| 1950. | | | | | | | | | | | | | | |
| Jan. | 87.2 | 74.1 | 112 | 116 | 1 289 | 5.26 | 1 104 | 1 108 | .. | 132 | 4 480 | 158 | 7.2 30.9 | |
| Feb. | 96.6 | 85.6 | | | 1 313 | 5.18 | 1 103 | 1 110 | .. | .. | 132 | 4 684 | 157 | 6.2 13.4 |
| Mars | 93.7 | 76.4 | 107 | 123 | 1 337 | 4.96 | 1 105 | 1 108 | 78.5 | 133 | 4 123 | 162 | 6.8 53.0 | |
| April | 92.9 | 79.1 | | | 1 332 | 5.15 | 1 105 | 1 110 | .. | .. | 134 | 3 515 | 166 | 7.5 45.3 |
| Mai | 80.6 | 74.5 | | | 1 360 | 5.06 | 1 104 | 1 108 | .. | .. | 137 | 3 057 | 173 | 7.8 45.4 |
| Juni | 96.9 | 90.7 | 89 | 123 | 1 400 | 4.97 | 1 103 | 1 105 | 79.6 | 139 | 3 384 | 177 | 7.4 45.4 | |
| Juli | 74.1 | 80.1 | | | 1 414 | 5.10 | 1 106 | 1 105 | .. | .. | 140 | 3 213 | 175 | 7.3 34.5 |
| Aug. | 80.3 | 77.0 | 106 | 179 | 1 455 | 5.30 | 1 107 | 1 109 | .. | 148 | 2 500 | 188 | 7.5 49.4 | |
| Sept. | 74.8 | 83.1 | | | 1 467 | 5.24 | 1 112 | 1 113 | 85.1 | .. | 150 | 2 341 | 191 | 7.4 46.4 |
| Okt. | 86.6 | 112.4 | | | 1 503 | 5.31 | 1 113 | 1 116 | .. | .. | 152 | 1 940 | 195 | 7.9 50.5 |
| Nov. | 101.6 | 120.6 | 106 | 179 | 1 503 | 5.39 | 1 117 | 1 117 | .. | 151 | 2 240 | 190 | 7.3 44.4 | |
| Des. | 107.5 | 119.1 | | | 1 561 | 5.28 | 1 120 | 1 118 | 89.7 | .. | 151 | 2 229 | 191 | 7.6 46.1 |
| 1951. | | | | | | | | | | | | | | |
| Jan. | 104.8 | 105.6 | 105 | 148 | 1 575 | 5.48 | 123 | 120 | .. | 150 | 2 503 | 191 | 8.0 *50.0 | |
| Feb. | 117.5 | 127.9 | 110 | 179 | 1 593 | 5.54 | 130 | 121 | .. | 152 | 2 407 | 192 | 7.0 *39.9 | |
| Mars | 121.5 | 123.8 | 113 | 166 | 1 576 | 5.56 | 134 | 123 | 94.9 | 152 | 2 147 | 194 | 8.2 *42.7 | |
| April | 133.6 | 131.2 | 115 | 166 | 1 631 | 5.58 | 141 | 125 | .. | 151 | 1 744 | *196 | 8.0 40.4 | |
| Mai | 140.1 | 115.0 | 113 | 114 | 1 632 | 5.48 | 141 | 129 | .. | *150 | 1 609 | 197 | 8.3 42.6 | |
| Juni | 150.8 | 134.1 | .. | .. | 1 661 | .. | 138 | 127 | .. | 150 | 1 980 | 197 | 7.9 43.3 | |
| Juli | .. | .. | .. | .. | 1 743 | .. | .. | .. | .. | .. | .. | .. | .. | |
| Aug. | .. | .. | .. | .. | .. | .. | .. | .. | .. | .. | .. | .. | .. | |
| Sept. | .. | .. | .. | .. | .. | .. | .. | .. | .. | .. | .. | .. | .. | |
| Okt. | .. | .. | .. | .. | .. | .. | .. | .. | .. | .. | .. | .. | .. | |
| Nov. | .. | .. | .. | .. | .. | .. | .. | .. | .. | .. | .. | .. | .. | |

¹ Til innenlandsk forbruk. ² Innenlandske varer. ³ Ved utgangen av år og måned. ⁴ 3 % uopp-
sigelige statsobligasjoner. ⁵ Detailpriser for 34 matvarer i Paris. Fra 1950 omfatter indeksen 41 mat-
varer. ⁶ Korrigert for varierende antall arbeidsdager i måneden. ⁷ Til og med 1938: 1928 = 100.
⁸ Fra og med 1940 er tallene beregnet ved hjelp av representative tellinger. ⁹ Ny indeks. 1949 = 100.

XIV. Utland.

61. Sambandsstatene (forts.).

| D. Produksjon av | | E. De- talj- omset- nings- indeks | F. Inn- førsel ² | G. Ut- førsel ² | H. Volumindeks | | I. Seddel- omløp ⁵ | J. Effek- tiv rente, stats- obl. ⁶ | K. Moody's råvare- indeks | L. Engros- pris- indeks | M. Leve- kost- nads- indeks | N. Time- fortj. i indu- strien | O. Nasjo- nalin- tekt | |
|------------------|---------------------------------------|---|--------------------------------|-------------------------------|--------------------------------|-------------------------------|----------------------------------|---|---------------------------------|-------------------------------|--------------------------------------|---|-----------------------------|---------------|
| c) Olje | d) Auto- mobi- ler ¹ | | | | a) Inn- førsel ³ | b) Ut- førsel ⁴ | | | | | | | | |
| Mill. tonn | 1000 stk. | | | | 1937 = 100 | Mill. \$ | | | | | | | | 1923-25 = 100 |
| 1929 | .. | 5 364 | .. | 4 399 | 5 241 | 131 | 132 | 4 865 | 3.60 | .. | 95 | 123 | 56.6 | 87.4 |
| 1932 | .. | 1 368 | .. | 1 323 | 1 611 | 79 | 69 | 5 676 | 3.68 | .. | 65 | 98 | 45.8 | 41.7 |
| 1937 | 177.7 | 4 809 | 100 | 3 084 | 3 349 | 131 | 105 | 6 550 | 2.68 | 194 | 86 | 103 | 62.4 | 73.6 |
| 1938 | 171.0 | 2 489 | 90 | 1 960 | 3 094 | 94 | 105 | 6 856 | 2.56 | 144 | 79 | 101 | 62.7 | 67.4 |
| 1939 | 170.9 | 3 577 | 100 | 2 318 | 3 177 | 108 | 110 | 7 598 | 2.36 | 150 | 77 | 99 | 63.3 | 72.5 |
| 1940 | 182.9 | 4 476 | 110 | 2 625 | 4 021 | 113 | 129 | 8 732 | 2.21 | 160 | 79 | 100 | 66.1 | 81.3 |
| 1941 | 189.5 | 4 836 | 132 | 3 345 | 5 147 | 134 | 154 | 11 160 | 1.95 | 198 | 87 | 105 | 72.9 | 103.8 |
| 1942 | 187.4 | .. | 137 | 2 745 | 8 079 | 98 | 194 | 15 410 | ⁶ 2.46 | 231 | 99 | 117 | 85.3 | 137.1 |
| 1943 | 203.5 | .. | 150 | 3 381 | 12965 | 112 | 288 | 20 449 | 2.47 | 246 | 103 | 124 | 96.1 | 169.7 |
| 1944 | 226.7 | 744 | 163 | 3 919 | 14259 | 120 | 283 | 25 307 | 2.48 | 250 | 104 | 126 | 101.9 | 183.8 |
| 1945 | 231.6 | 756 | 180 | 4 164 | 9 806 | 122 | 192 | 28 515 | 2.37 | 257 | 106 | 128 | 102.3 | 182.7 |
| 1946 | 237.5 | 3 090 | 238 | 4 935 | 9 743 | 130 | 201 | 28 952 | 2.19 | 312 | 121 | 139 | 108.6 | 179.6 |
| 1947 | 254.3 | 4 798 | 282 | 5 760 | ⁸ 15330 | 124 | ⁸ 265 | 28 868 | 2.25 | 419 | 152 | 159 | 123.7 | 201.7 |
| 1948 | 276.2 | 5 285 | 309 | 7 128 | 12648 | 141 | 208 | 28 224 | 2.44 | 418 | 165 | 171 | 135.0 | 226.2 |
| 1949 | 252.1 | 6 238 | 304 | 6 624 | 12000 | 138 | 212 | 27 600 | 2.31 | 352 | 155 | 169 | 140.1 | 221.5 |
| 1950 | 270.2 | 8 104 | 333 | *8848 | ⁹ 10275 | 146 | 192 | 27 741 | 2.32 | 418 | 162 | 171 | 146.3 | .. |
| 1949. | | | | | | | | | | | | | | |
| Aug. | 20.3 | 658 | 303 | 491 | 883 | 132 | 191 | 27 393 | 2.24 | 340 | 153 | 169 | 139.9 | } 216.7 |
| Sept. | 20.3 | 626 | 313 | 530 | 906 | 135 | 196 | 27 412 | 2.22 | 346 | 154 | 170 | 140.7 | |
| Okt. | 21.2 | 573 | 317 | 557 | 853 | 144 | 189 | 27 407 | 2.22 | 338 | 152 | 169 | 139.2 | |
| Nov. | 21.4 | 455 | 310 | 593 | 841 | 154 | 186 | 27 543 | 2.20 | 344 | 152 | 169 | 139.2 | } 214.2 |
| Des. | 21.3 | 353 | 366 | 605 | 944 | 153 | 208 | 27 600 | 2.19 | 346 | 151 | 168 | 140.8 | |
| 1950. | | | | | | | | | | | | | | |
| Jan. | 20.9 | 581 | 271 | 623 | *741 | ⁹ 138 | ⁹ 168 | 26 941 | 2.20 | 352 | 152 | 167 | 141.8 | } 216.9 |
| Feb. | 19.1 | 475 | 264 | 600 | *764 | 129 | 177 | 27 068 | 2.24 | 357 | 153 | 167 | 142.0 | |
| Mars | 20.7 | 581 | 315 | *665 | *860 | 143 | 199 | 27 042 | 2.27 | 357 | 153 | 167 | 142.4 | |
| April | 20.4 | 559 | 315 | *585 | *803 | 123 | 187 | 27 048 | 2.30 | 362 | 153 | 167 | 143.4 | } 229.1 |
| Mai | 21.8 | 697 | 332 | 659 | *829 | 141 | 194 | 27 090 | 2.31 | 382 | 156 | 169 | 144.2 | |
| Juni | 22.1 | 857 | 340 | *687 | *878 | 143 | 203 | 27 156 | 2.33 | 398 | 157 | 170 | 145.3 | |
| Juli | 23.3 | 707 | 351 | *709 | *779 | 143 | 178 | 27 010 | 2.34 | 433 | 163 | 173 | 146.2 | } 244.0 |
| Aug. | 24.1 | 818 | 363 | 820 | *762 | 161 | 173 | 27 120 | 2.33 | 459 | 166 | 173 | 146.4 | |
| Sept. | 24.2 | 723 | 356 | *861 | 911 | 156 | 201 | 27 161 | 2.36 | 472 | 170 | 174 | 147.9 | |
| Okt. | 25.1 | 761 | 344 | *922 | *906 | 170 | 196 | 27 228 | 2.38 | 466 | 169 | 175 | 150.1 | } 256.2 |
| Nov. | 24.2 | 604 | 331 | *853 | *977 | 152 | 211 | 27 595 | 2.38 | 480 | 172 | 176 | 151.4 | |
| Des. | 24.3 | 641 | 412 | *866 | 1 065 | 511 | 221 | 27 741 | 2.39 | 496 | 175 | 178 | 154.3 | |
| 1951. | | | | | | | | | | | | | | |
| Jan. | 25.1 | 607 | 338 | *1022 | *973 | 171 | 199 | 27 048 | 2.39 | 523 | 180 | 182 | 155.5 | } .. |
| Feb. | 22.7 | 618 | 311 | 907 | *1076 | 151 | 215 | 27 188 | 2.40 | 532 | 184 | 184 | 156.1 | |
| Mars | 25.7 | 755 | 358 | 1 100 | 1 280 | 167 | 252 | 27 119 | 2.47 | 525 | 184 | 185 | * 157.1 | |
| April | 25.2 | 639 | 329 | 1 024 | *1374 | .. | .. | 27 278 | 2.56 | 519 | 184 | 185 | * 157.9 | } .. |
| Mai | 26.2 | 653 | 353 | 1 018 | 1 351 | .. | .. | .. | 2.63 | 502 | 183 | 185 | * 158.6 | |
| Juni | .. | .. | .. | .. | .. | .. | .. | .. | 2.65 | 491 | 182 | .. | 160.4 | |
| Juli | .. | .. | .. | .. | .. | .. | .. | .. | .. | 475 | .. | .. | .. | } .. |
| Aug. | .. | .. | .. | .. | .. | .. | .. | .. | .. | .. | .. | .. | .. | |
| Sept. | .. | .. | .. | .. | .. | .. | .. | .. | .. | .. | .. | .. | .. | |
| Okt. | .. | .. | .. | .. | .. | .. | .. | .. | .. | .. | .. | .. | .. | } .. |
| Nov. | .. | .. | .. | .. | .. | .. | .. | .. | .. | .. | .. | .. | .. | |

¹ Oppgavene gjelder salg fra fabrikkene. ² Oppgavene gjelder generalhandelen. ³ Til innenlandsk forbruk. ⁴ Av innenlandske varer. ⁵ Ved utgangen av år og måneder. ⁶ Til og med 1941 delvis skattefri «Treasury Bonds» med løpetid på 12 år eller mer; senere skattbare «Treasury Bonds» med løpetid på 15 år eller mer. ⁷ Korrigert for sesongvariasjoner. Kvartalstallene er beregnet på årsbasis. ⁸ Fra og med 1947 omfatter oppgavene også eksport av varer gjennom arméen til sivilbefolkningen i utlandet. ⁹ Basis endret 1936—38 = 100.

Statistiques mensuelles et trimestrielles.

Traduction française des rubriques.

I. Population.

1. Mariages, naissances, décès et émigration. A. Mariages. B. Nés-vivants. C. Décédés. a) Total. b) Au-dessous de 1 an. D. Excédent des naissances. E. Emigrés pour les pays d'outre-mer. 2. Changements de domicile. A. Dans le pays. B. A l'étranger. C. De l'étranger. 3. Cas des maladies épidémiques et autres maladies déclarées par les médecins.

II. Emploi et chômage.

4. Employés soumis à l'assurance contre la maladie. A. Total. a) Chiffres relatifs. b) Chiffres absolus. B. Agriculture, sylviculture et horticulture. C. Pêche et chasse. D. Navigation et autres transports. E. Industrie. F. Bâtiment et construction. G. Activité commerciale. H. Fonctions ménagères, nettoyage. I. Administration publique et autre. J. Profession incertaine. 5. Chômage. A. Pct. B. Nombre. a) Total. b) Industriel. C. Dans les syndicats ouvriers. a) 10 syndicats ouvriers. b) Ouvriers en fer et métaux. c) Ouvriers de construction. d) Ouvriers à la fabr. de chaussures.

III. Production agricole.

6. Nombre de viandes contrôlées. A. Boeuf. B. Cheval. C. Porc. D. Mouton. E. Chèvre. F. Veau nouveau. G. Veau gras. 7. Production laitière. A. Lait traité. B. Renvois du lait écrémé. C. Production de a) Beurre. b) Fromage blanc. c) Fromage brun. d) Caséine. 8. Vente des fourrages concentrés. A. Albumineux. a) Importés. b) Norvégiens. B. Hydrocarbonés. a) Importés. b) Norvégiens.

IV. Pêches.

9. Quantité. A. Morue et cabillaud de Finnmark. a) Sans tête et entrailles. b) Dont: 1) Salés. 2) Pendus. 3) Frais et conservés. B. Hareng d'hiver. a) Total. b) Dont: 1) Frais pour exportation. 2) Salés. 3) Pour conserves. 4) Pour huile et farine de harengs. 5) Pour amorce. 6) Frais pour marché intérieur. C. Hareng gras et hareng petit. D. Esprot. E. Maquereau et petit maquereau.

V. Production industrielle.

10. Indices de la production industrielle. A. L'industrie entière. B. Dont: a) Extraction de minerais et de métaux. b) Fabriques de conserves. c) Industrie des aliments et des boissons. d) Industrie textile. e) Fabriques de chaussures. f) Industrie de pâtes de bois, cellulose et papier. g) Industrie chimique et électrochimique. h) Industrie du fer et des métaux. i) Autres industries. C. Industrie pour marché d'exportation. D. Industrie pour marché intérieur. E. L'industrie

des moyens de production. a) Total. b) Pour marché d'exportation. c) Pour marché intérieur. F. L'industrie de consommation, total. a) Total. b) Pour marché d'exportation. c) Pour marché intérieur. 11. Production d'électricité. A. Total. B. Usines d'électricité reliées: a) à l'industrie électrochimique et métallurgique. b) aux autres industries. c) à la distribution générale d'électricité. 12. Production de gaz. 13. Production de certaines marchandises. A. Charbon. B. Fer titané. C. Minerai de cuivre et de cuivre concentré. D. Molybdénite. E. Rutile. F. Minerai de zinc et de plomb. G. Pyrites sulfureuses. H. Fonte brute. I. Ferro-silicium. K. Autres ferro-alliages. L. Aluminium. M. Cuivre. N. Nickel. O. Zink P. Soufre. Q. Ciment. R. Nitrogène. S. Pâtes de bois, calc. en état humide. T. Cellulose. U. Chocolat à cuir et à manger. V. Tabac. a) Cigarettes. b) Cigarettes. c) Tabac à fumer, à chiquer et à priser.

VI. Construction des bâtiments.

14. Bâtiments en cours de construction. A. Bâtiments d'habitation. a) Logements. b) Pièces, total (cuisine incl.) c) Surface de plancher à habitation. B. Bâtiments d'atelier et de fabrique. C. Bâtiments d'exploitation dans l'agriculture. D. Bâtiments de bureaux et de magasins. E. Autres bâtiments. 15. Bâtiments mis en usage. A. Bâtiments d'habitation. a) Logements. b) Pièces, total (cuisine incl.) c) Surface de plancher à habitation. B. Bâtiments d'atelier et de fabrique. C. Bâtiments d'exploitation dans l'agriculture. D. Bâtiments de bureaux et de magasins. E. Autres bâtiments.

VII. Commerce intérieur.

16. Indices de valeur du commerce de détail. A. Royaume, total. B. Districts ruraux. C. Agglomération urbaines. D. Communes rurales, total. E. Villes. a) Total. b) Aliments et boissons. 3) Boissons. c) Vêtements, chaussures et articles textiles. d) Ferronneries. e) Articles divers.

VIII. Commerce extérieur.

17. Valeur du commerce extérieur. a) Importation. a) Total. b) Matières premières et demi-produits. c) Capitaux fixes. 1) Total. 2) Navires. d) Biens de consommation. B. Exportation. a) Total. b) Produits bruts et demi-produits. c) Capitaux fixes. 1) Total. 2) Navires. d) Articles de consommation. C. Excédent d'importation. 18. Indices du commerce extérieur. A. Indices du volume. a) Importation. 1) To-

tal. 2) Navires non compris. b) Exportation. 1) Total. 2) Navires non compris. B. Indices des prix. a) Importation. 1) Total. 2) Navires non compris. b) Exportation. 1) Total. 2) Navires non compris.

IX. Communication.

19. Chemins de fer (de l'Etat). A. Trafic des marchandises. a) Total. b) Non compris minéral par la voie d'Ofoten. B. Voitures chargées à voie large. C. Service des voyageurs, total. D. Recettes de l'exploitation des chemins de fer. a) Total. b) Dont: 1) Trafic des marchandises. 2) Service des voyageurs. E. Dépenses à l'exploitation des chemins de fer. 20. Navigation. A. Navires chargés en navigation entre la Norvège et l'étranger. a) Arrivés. 1) Total. 2) Norvégiens. b) Sortis. B. Indice des frets. Chamber of Shipp. of U. K. Frets par voyages séparés. 21. Navigation aérienne. A. Service aérien régulier. a) Distance parcourue. b) Service des voyageurs. c) Service des marchandises. B. Atterissage aux ports aériens principaux. a) Fornebu/Gardermoen. 1) Total. 2) Avions de service régulier. b) Sola 1) Total. 2) Avions de service régulier. 22. Télégraphes et téléphones de l'Etat. A. Dépêches. a) Expédiées. 1) A l'intérieur. 2) A l'étranger. b) Reçues de l'étranger. B. Conversations téléphoniques. C. Recettes brutes des stations. D. Dépenses. E. Excédent. 23. Postes. A. Envois enregistrés des bureaux de poste. B. Recettes. C. Dépenses. D. Excédent. 24. Tourisme. Etrangers venus. A. Arrivés par: a) Chemin de fer. b) Navire. c) Automobile etc. d) Avion. e) Hôtel flottant. B. Total. C. Dont: a) Suédois. b) Danois. c) Finnois. d) Anglais. e) Français. f) Nord-Américains.

X. Monnaies et crédit.

25. Banque de Norvège. A. Taux d'escompte. B. L'encaisse or. C. Avoirs à brève échéance à l'étranger. D. Avoir de compensation. E. Valeurs portant intérêt. a) Etrangères. b) Norvégiennes. F. Avance et escompte. G. Compte d'avance de la puissance d'occupation (net.). H. Billets en circulation. I. Dépôts bloqués par l'Etat. K. Indemnités de naufrages de guerre. L. Dettes de compensation. M. Dettes aux banques étrangères. N. Dépôts à vue. a) Total. b) L'Etat. 1) Total. 2) Compte de régularisation. 3) Compte spécial à ERP. 4) Bons du Trésor. 5) Autres comptes de l'Etat. c) Autres comptes officiels. d) Banques privées par actions et caisses d'épargne. e) Autres. 26. Compensations à

Oslo. Chiffre d'affaires. 27. Chèques postaux. A. Avoirs des titulaires. B. Circulation. 28. Banques privées par actions. A. Actifs. a) Encaisse. b) Déposé en Banque de Norvège. c) Créances sur banques norvégiennes. d) Bons du Trésor. e) Obligations au porteur et actions. f) Prêts hypothécaires. g) Autres avances. h) Remboursements. i) Autres actifs. j) Total. k) Dont créances sur l'étranger. B. Crédit de caisse. a) Alloué. b) Mis en valeur. C. Passifs. a) Capital social, fonds, etc. b) Dépôts à vue. c) Dépôts à préavis. d) Balance envers des banques norvégiennes. e) Comptes créditeurs envers l'étranger. f) Emprunts, réescomptes, acceptations. g) Chèques postaux, chèques prévenus, encaisse. h) Remboursements. i) Autres passifs. j) Total. k) Dont dette à l'étranger. 29. Caisses d'épargne. A. Actifs. a) Encaisse. b) Déposé en Banque de Norvège. c) Créances sur banques norvégiennes. d) Créances sur banques étrangères. e) Bons du Trésor. f) Obligations au porteur et actions. g) Prêts hypothécaires. h) Autres avances. i) Autres actifs. j) Total. B. Crédit de caisse. a) Alloué. b) Mis en valeur. C. Passifs. a) Fonds propres. b) Dépôts à vue. c) Dépôts à préavis. d) Balance envers des banques norvégiennes. e) Emprunts et réescomptes. f) Autres passifs. g) Total. 30. Banques privées par actions et caisses d'épargne. A. Dépôts. B. Avances, prêts hypothécaires non compris. C. Lettres de change de l'Etat, obligations au porteur et actions. D. Encaisse et dépôts en Banque de Norvège. 31. Banques de l'Etat. A. Actifs. a) Encaisse et chèques. b) Réserves des obligations au porteur propres. c) Autres valeurs. d) Avoirs au Trésor. e) Avoirs en Banque de Norvège et en banques par actions et caisses d'épargne. f) Avances. B. Passifs. a) Capital social et fonds. b) Dettes d'obligations au porteur. c) Dettes au Trésor. d) Dettes à la Banque de Norvège et aux banques par actions et caisses d'épargne. 32. Sociétés de crédit etc. A. Actifs. a) Encaisse et chèques. b) Réserves des obligations au porteur propres. c) Autres portefeuilles. d) Avoirs en Banque de Norvège et en banques par actions et caisses d'épargne. e) Avances. B. Passifs. a) Capital social et fonds. b) Dettes d'obligations au porteur. c) Dettes à la Banque de Norvège et aux banques par actions et caisses d'épargne. 33. Banques de l'Etat et sociétés de crédit, total. A. Avances, B) Dettes d'obligations au porteur. 34. Indice des actions. A. Total. B. Industrie. C. Navigation. D. Pêche à la baleine. E. Banques. F. Assurances. 35. Obligations. A. Cours. B. Intérêts effectifs. 36. Transactions de valeurs. A. Total. B. Dont à

la Bourse d'Oslo. a) Actions. b) Obligations. 37. Emissions d'actions. 38. Nouveaux versements enregistrés de capitaux dans sociétés anonymes norvégiennes. A. Dans toutes les sociétés par actions. B. Dans les sociétés par actions nouvelles. a) Total. b) Dont: 1) Navigation. 2) Commerce. 3) Industrie. 4) Construction des bâtiments. C. Dans les sociétés par actions vieilles. a) Total. b) Dont: 1) Navigation. 2) Commerce. 3) Industrie. 4) Construction des bâtiments. 39. Conditions de paiement. A. Nombre des faillites. a) Villes. b) Communes rurales. B. Nombre des concordats préventifs. a) Villes. b) Communes rurales. C. Nombre des exécutions. a) Villes. b) Communes rurales. D. Nombre de protêts des lettres de change. 40. Cours des changes cotés à la Bourse d'Oslo.

XI. Finances publiques.

41. Recettes de l'Etat (les plus grandes) par mois. A. Tax ordinaire sur fortune et revenu. B. Impôts supplémentaires sur la fortune (Impôts extraordinaires sur la fortune). C. Impôts sur les prix d'entrée. D. Impôts particuliers sur l'augmentation du revenu. E. Droits de successions. F. Impôts sur voitures à moteur. G. Droits de douane. H. Droits de charge et phares. I. Excédent de l'exploitation du Monopole des Vins S/A. K. Droit sur le débit de l'eau-de-vie. L. Droit sur la Consommation. M. Droit sur la fabrication de l'eau-de-vie. N. Droit sur la bière. O. Droit sur le chocolat et les sucreries. P. Droit sur le tabac et timbre de tabac. Q. Impôt sur le débit des boissons gazeuses sans alcool et des vins de fruits. R. Impôt sur le débit de certaines marchandises. S. Impôt intérimaire sur le débit pour parer à la crise. T. Droit sur les allumettes. U. Droit supplémentaire de crise sur l'eau-de-vie et les vins. V. Droit supplémentaire de crise sur la bière. W. Droit supplémentaire de crise sur les tabacs. X. Droits de routes. Y. Intérêts des encaisses et des créances de l'Etat. Z. Acomptes sur créances. A—Z. Total. AA. Chemins de fer de l'Etat, excédent. BB. Postes, excédent. CC. Télégraphes et téléphones de l'Etat, excédent.

XII. Salaires et prix.

42. Gains moyens horaires pour ouvriers industriels adultes. A. Total. B. Extraction de minerais et de métaux. a) Total. b) Exploitation de mines et usines. c) Industrie électrometallurgique. C. Industrie des pierres et des minéraux. D. Industrie des aliments et des boissons, etc. a) Total. b) Fabriques de conserves. c) Brasseries et fabriques d'eau minérale. E. Industrie textile. F. Industrie des vêtements. a) Total. b) Fa-

briques de chaussures. G. Industrie du bois. a) Total. b) Scieries et raboteries. H. Industrie du papier. I. Industrie du cuir et du caoutchouc. a) Total. b) Industrie du caoutchouc. J. Industrie chimique et électrochimique. a) Total. b) Industrie électrochimique. K. Industrie de l'huile et de la graisse. L. Industrie du fer et des métaux. a) Total. b) Fabriques mécaniques. M. Etablissements divers. 43. Gains moyens horaires pour ouvrières industrielles adultes. A. Total. B. Extraction de minerais et de métaux. C. Industrie des aliments et des boissons, etc. a) Total. b) Fabriques de conserves. c) Brasseries et fabriques d'eau minérale. d) Fabriques de chocolat. e) Fabriques de tabac. D. Industrie des vêtements. a) Total. b) Industrie des articles de confection. c) Fabriques de chaussures. E. Industrie textile. F. Industrie de tricots. G. Industrie du bois. H. Industrie du papier. I. Industrie du cuir et du caoutchouc. a) Total. b) Industrie du caoutchouc. J. Industrie chimique et électrochimique. K. Industrie de l'huile et de la graisse. L. Industrie du fer et des métaux. M. Etablissements divers. 44. Gains moyens horaires en métiers et travaux des entrepreneurs. A. Artisanat, hommes du métier. a) Total. b) Industrie polygraphique. 1) Total. 2) Imprimeries. c) Industrie de construction. 1) Total. 2) La construction et la charpenterie. 3) Peintres en bâtiments. 4) Maçons. 5) Poseurs de tuyaux. d) Boulangers et pâtisseries. e) Bouchers et saucissiers. B. Artisanat, ouvriers auxiliaires. C. Entreprises, hommes du métiers et ouvriers auxiliaires. 45. Indice des prix de gros. A. Total. B. Produits alimentaires d'animaux. C. Produits alimentaires de végétaux. D. Café, bière tabac, E. Fourrage et engrais. F. Combustibles. G. Fer et métaux et articles en fer et en métaux. H. Articles en pierre et en terre etc. I. Articles en bois. K. Pâte de bois, cellulose et papier. L. Articles textiles. M. Peaux, cuir et chaussures. N. Produits en caoutchouc. O. Articles chimiques et techniques. P. Produits agricoles. a) Total. b) D'origine animale. c) D'origine végétale. Q. Denrées coloniales. R. Fourrages et engrais. S. Produits industriels. a) Total. b) Matières premières et demi-produits. c) Objets ouvrés. 46. Indice du coût de la vie des familles ouvrières dans les villes et régions industrielles. 1949=100. A. Total. a) Avec cotisation syndicale. b) Sans cotisation syndicale. B. Comestibles a) Total. b) Viandes et préparations de viande. c) Porc. d) Poissons et produits de poisson. e) Lait, beurre, fromage et oeufs. f) Pommes de terre, légumes, fruits et baies. g) Farine, gruau etc. h) Pains et pâtisserie. i) Denrées coloniales.

j) Autres. C. Boissons et tabacs. D. Eclairage et chauffage. a) Charbon, coke, bois et pétrole. b) Gaz et électricité. E. Vêtement. F. Loyer. G. Autres dépenses a) Avec cotisation syndicale. b) Sans cotisation syndicale. 47. Prix moyens en détail pour certaines villes. 48. Indices de l'agriculture. A. Produits agricoles. a) Total. b) D'origine végétale. c) D'origine animale. B. Moyens de production. 49. Prix de revient de quelques produits d'agriculture. A. Avoine. B. Foin. C. Pommes de terre. D. Oeufs. E. Boeuf. F. Mouton. G. Porc. 50. Indices des frais de construction. A. Maison de briques en ville. B. Maison en bois à double logement. C. Maison d'habitation dans les districts ruraux. 51. Les indices de Stormbull S/A. A. Total des frais de construction. a) Bâti-ments d'habitation à Oslo (en briques - en béton). b) Maison en bois à double logement en Aker. B. Indices des prix des articles de construction. C. Indices des prix de l'acier marchand pris en magasin.

XIII. Divers.

52. Consonnation de certaines articles. A. Eau minérale. B. Bière. a) Sans alcool. b) De petite teneur en alcool. c) Teneur moyenne en alcool. d) De grande teneur en alcool. C. Vin. D. Eau-de-vie. E. Consonnation d'alcool totale. F. Dépenses des consommateurs à boissons alcooliques (vins et bière). G. Vente de tabac. H. Chiffre d'affaires de chocolat et sucreries. 53. Délits d'ivresse. A. Total. B. Communes rurales, total. C. Villes. a) Total. b) Oslo. c) Autres villes. d) Villes avec commerce

de boissons alcooliques. 1) Total. 2) Oslo non compris. e) Villes sans commerce de boissons alcooliques. 54. Réserves de certaines marchandises. A. Charbon. B. Cokes. C. Essence. D. Huile combustible. E. Huile de lin. F. Laine. G. Cotton. H. Fils de laine. I. Fils de coton. K. Tissus, vêtements et articles d'équipement. L. Peaux. M. Chaussures. a) de cuir et peaux. b) caoutchouc.

XIV. L'étranger.

55. Danemark. A. Indice d'emploi, industrie. B. Chômage dans les syndicats ouvriers. C. Indice de la production. a) Industrie. b) Production agricole des animaux. D. Indice du commerce de détail. E. Importation. F. Exportation. G. Billets en circulation. H. Intérêt effectif des obligations d'Etat. I. Indice des prix de gros. J. Indice des coûts de la vie. K. Gains moyens horaires. 56. Suède. A. Indice d'emploi, industrie. B. Chômage dans les syndicats ouvriers. C. Indice de la production, industrie. D. Importation. E. Exportation. a) Total. b) Pâte à papier. c) Papier et carton. F. Indice du volume. a) Importation. b) Exportation. G. Billets en circulation. H. Intérêt effectif, obligations d'Etat. I. Indice des prix de gros. J. Indice des coûts de la vie. 57. Royaume-Uni. A. Indice d'emploi, industrie. B. Chômage, C. Indice de la production, industrie. D. La production: a) d'acier. b) de charbon. E. Indice du commerce de détail. F. Importation. G. Exportation. H. Indice du volume. a) Importation. b) Exportation. I. Billets en circulation. J. Intérêt effectif,

obligations d'Etat. K. Indice des prix de gros. L. Indice des coûts de la vie. M. Gains horaires. 58. Allemagne occidentale. A. Indice d'emploi, industrie. B. Chômage. C. Indice de la production, industrie. D. La production: a) d'acier. b) de charbon. E. Indice des coûts de la vie. 59. Belgique. A. Chômage. B. Indice de la production, industrie. C. La production: a) d'acier. b) de charbon. D. Indice du commerce de détail. E. Importation. F. Exportation. G. Billets en circulation. H. Intérêt effectif, obligations d'Etat. I. Indice des prix de gros. J. Indice des prix de détail. 60. France. A. Indice d'emploi, industrie. B. Chômage. C. Indice de la production, industrie. D. La production: a) d'acier. b) de charbon. E. Importation. F. Exportation. G. Indice du volume. a) Importation. b) Exportation. H. Billets en circulation. I. Intérêt effectif, obligations d'Etat. J. Indice des prix de gros. K. Indice des prix de détail. L. Tarifs des gains moyens horaires dans l'industrie: 61. Etats-Unis. A. Indice d'emploi, industrie. B. Chômage. C. Indice de la production, industrie. D. La production: a) d'acier. b) de charbon. c) d'huile. d) d'automobiles. E. Indice du commerce de détail. F. Importation. G. Exportation. H. Indice du volume. a) Importation. b) Exportation. I. Billets en circulation. J. Intérêt effectif, obligations d'Etat. K. Indice des prix des matières premières. L. Indice des prix de gros. M. Indice des coûts de la vie. N. Gains horaires dans l'industrie. O. Revenu national.

Note: The English translation of the columns will be published in the next issue.

Spesialartikler.

En sammenlikning mellom inntektsfordelingene i 1938 og 1948 for personlige skattytere.¹

Av sekretær Leiv Vidvei.

Materialet.

Denne sammenlikninga mellom inntektsfordelingene i 1938 og 1948 bygger på oppgaver fra statsskattelikninga. Grunnmaterialet for 1938 finnes i en spesialundersøkelse som er trykt i Statistiske Meddelelser 1941 under titelen «Inntekt, formue og skatt fordelt på størrelsesgrupper ved statsskattelikningen 1939/40». For 1948 er oppgavene tatt fra grunnmaterialet til «Skattestatistikken for budsjettåret 1949/50».

Inntektsoppgaver av denne typen vil ofte være av stor interesse for skattemyndighetene. Vil en t. d. prøve å si noe om verknadene av endringer i progresjonen i skattesatsene på skatteinntektene, må en kjenne inntektsfordelingene som en får fra skattestatistikken. Men skal de inntektsfordelingsoppgavene en her har fått i samband med statsskattelikninga nyttes til andre formål, vil disse oppgavene ofte ikke være fullt tilfredsstillende.

For det første er inntektsomgrepet låst fast da en hele tida må nytte «antatt inntekt» som grunnomgrep. Men å bygge sammenlikninger mellom inntektsfordelinger på et slikt omgrep er ofte svært lite tilfredsstillende. I økonomiske analyser er en som regel mer interessert i å få vite noe om hvor stor den ervervede nominelle inntekta er. Ervervet personlig nominalinntekt kan defineres som den inntekta deltakerne i produksjonsprosessen får som godtgjersle for produktiv innsats. Godtgjersla fås som lønn eller som inntekt av eiga verksemd. Disponibel personlig nominalinntekt kan grovt defineres som ervervet nominalinntekt pluss direkte overføringer fra private, utlandet og det offentlige (sosiale stønader, renter av utlån, gaver osv.) minus overføringer til private, utlandet og det offentlige (gjeldsrenter, direkte skatter osv.). Summen av de disponible personlige nominalinntektene blir da lik summen av de ervervede nominalinntektene pluss direkte overføringer fra det offentlige og utlandet minus overføringer til det offentlige og utlandet.

Omgrepet «antatt inntekt» svarer imidlertid hverken til «ervervet personlig nominalinntekt» eller «disponibel personlig nominalinntekt». «Antatt inntekt» er nemlig fastlagt m. a. ved en rekke lovregler ut fra omsynet til skatlegginga og ikke ut fra en definisjon som høver bra i økonomiske analyser. Særlig må en være merksam på lovreglene som sier hvilke størrelser som kan trekkes fra eller ikke trekkes fra for å komme fram til antatt inntekt. Her kan t. d. nemnes reglene om fradrag i inntekt for trygdepremier og reglene om overprisavskriv-

¹ Denne artikkelen er utarbeidd ved Byråets kontor for skatteforskning som ledes av underdirektør Stein Rossen.

ninger. Ved endringer i disse lovreglene kan innholdet av om grepet variere fra periode til periode. T. d. i 1948 kunne en skattyter trekke fra frivillige livsfor- sikringspremier opp til

| | |
|-------------------------|--------------|
| 300 kr. i skatteklasser | 1 |
| 400 » » » | 2 |
| 500 » » » | 3 og høyere. |

I 1938 kunne alle skattytere trekke fra 300 kr. Men da fradragenes faktiske størrelse kan variere fra skattyter til skattyter, fører dette til at selv om to skattytere t. d. har like store ervervede inntekter så kan de få ulike antatte inntekter.

Et annet problem er at en ikke vet noe bestemt om hvor stort skattesviket er, og hvordan dette eventuelt fordeler seg på ulike inntektsgrupper og befolkningslag. En vet altså ikke noe bestemt om hvordan de inntektene som går fram av statsskatteoppgavene samsvarer med omgrepet «antatt inntekt», slik dette er fastsatt ved de ulike lovreglene. Er dette avviket stort, får en altså en fordeling av «antatt inntekt» som en lite kan stole på.

Det er såleis sikkert at det norske skattesystemet jamt over er mer effektivt ved skattlegging av lønsmottakere enn ved skattlegging av selvstendig næringsdrivende. Men her må en likevel være merksam på at det kan være muligheter for et temmelig stort skattesvik for visse grupper av lønsmottakere. Det kan t. d. foregå ved at det blir avtalt at arbeidsgiverne skal gi opp et mindre lønsbeløp enn det faktiske. Dessuten kan det være mulig for lønsmottakere som ofte skifter arbeidsplass å unngå å måtte gi opp hele lønnsinntekta.

Når det gjelder skattesvik, må det videre tas omsyn til de ulike formene for dette. Er det t. d. noe i påstanden om at mange kommuner unngår statsskatt ved å sette de antatte inntektene lågt, og så heller nytte høy kommunal skatteprosent og dårlig reduksjonstabell, vil dette føre til at det i inntektsfordelinga blir mange inntektstakere med små inntekter og/eller at mange inntektstakere ikke kommer med i statistikken over statsskattytere. Finnes det et slikt «kommunalt skattesvik», er det trolig at dette ofte blir gjennomført der de faktiske inntektene ligger lågt. En annen form for skattesvik er det «private». Hvordan dette fordeler seg etter størrelsen på inntektene og fra befolkningslag til befolkningslag, vet en ikke noe sikkert om. Det en her først og fremst må ta omsyn til, er effektiviteten av skattesystemet, progresjonen og høyden av skattesatsene. T. d. motivet til å forsøke seg med skattesvik er sterkere for store enn for små inntektstakere siden fortjenesten er så mye større dersom det er muligheter for at det skal lykkes. Ved vurderingene av mulighetene for at skattesvik skal lykkes, blir det tatt omsyn til effektiviteten av skattesystemet.

Skal en forsøke å si noe om skattesviket har endra seg fra 1938 til 1948, må det tas omsyn til de momenta som er nemnt her. Dersom det er slik at skattesviket er større jo høyere skattesatsene er, skulle skattesviket være større i 1948 enn i 1938. Her må en ta omsyn til at samtidig som de nominelle skattesatsene

er blitt høyere, har prisnivået steget. Dette har med få unntak ført til en meget sterkere skattlegging av realinntektene. På den andre sida skulle skattesviket ha blitt mindre siden det i 1948 var relativt flere lønnsinntakere enn i 1938.

Videre må en være merksam på at dette materialet er påvirket av de ulike likningsmåtene. Når det blir nytta prosentlikning, er det såleis ikke sikkert at de inntektsoppgavene som en får, samsvarer med de faktiske. Dessuten refererer ikke alltid inntektsoppgavene seg til kalenderåra 1938 og 1948. Dette skyldes at en del statsskattytere er likna på grunnlag av gjennomsnittsinntekta i de tre siste åra. Men da det er en tidsforskjell på 10 år mellom de to åra som sammenliknes, slik at en ikke får med de samme inntektene i begge åra, skulle gjennomsnittslikninga ikke være noe avgjørende moment mot å nytte dette materialet. Dette momentet vil kunne gjøre seg sterkere gjeldende dersom en i visse situasjoner skulle sammenlikne to år som følger etter hverandre.

Ved sammenlikninga av talla for disse to åra, må det også tas omsyn til at i 1948 er ikke de skattyterne med som faller inn under loven om skattlegging av sjøfolk.

De momenta som her er nemnt, skulle vise at det materialet som denne sammenlikninga mellom inntektsfordelingene bygger på, er svakt. En må derfor være svært varsom med å dra for vidtgående slutninger om endringene i inntektsfordelingene på grunnlag av dette materialet. Det er likevel sannsynlig at talla kan fortelle noe om tendensen i utviklinga.

I denne framstillinga skal en nytte inntekts- og statsskattetall for skatteklassene 1—3 fordelt på byer, bygder og riket.

I 1938 har en fått med alle skattyterne i skatteklassene 1—3, eller 79 % av alle statsskattyterne. I 1938 var 2 000 kr. minstegrensa for antatt inntekt som kunne skattlegges. Rekner en de nominelle 1938-inntektene om til 1948-kroner, etter den gamle levekostnadsindeksen uten fagforeningskontingent, får en at 2 000 1938-kr. blir lik 3 172 1948-kr. Siden en i denne sammenlikninga først og fremst skal se på fordelinga av realinntektene, må en i 1948 skjære bort alle skattytere i skatteklassene 1—3 som har en antatt inntekt under 3 172 kr. for å få en felles nedre grense. En får da med 67 % av alle statsskattyterne. Grunnen til at det i 1948 bare er med 67 %, er m. a. at en har skåret bort alle skattyterne i skatteklassene 1 og 2 som har en antatt inntekt mellom 2 000 kr. og 3 172 kr. og i skatteklasse 3 mellom 3 000 kr. og 3 172 kr. 2 000 kr. og 3 000 kr. var nemlig minstegrensene for skattlegging i disse skatteklassene i 1948. I denne sammenlikninga får en derfor ikke med skattytere som har små inntekter.

Skulle en tatt med skatteklasse 4 eller høyere skatteklasser, ville en fått med færre skattytere siden en da måtte skjære bort flere skattytere i de lågere skatteklassene. Samtidig ville en fått en høyere felles nedre grense. Tabellene a og b gir et mer detaljert oversyn over hvor stor del av statsskattyterne som er med i denne sammenlikninga. En har også tatt med tall for innenbygdsboende kommuneskattytere, slik at en kan sammenlikne disse med tallet på statsskattytere.

Av tabell a går det fram at en i 1938 bare har fått med 28 % av kommuneskattyterne i hele riket og 58 % av den totale inntekta etter kommuneskattelikninga. Fra 1938 til 1948 har en hatt en sterk auke slik at det i 1948 var med

Tabell a. Skattytere og antatt inntekt i 1938 og 1948.

| | Riket | | | | Bygder | | | | Byer | | | |
|--|----------------------|------|---------------------------|-----------|----------------------|------|---------------------------|-----------|----------------------|------|---------------------------|-----------|
| | Tallet på skattytere | | Antatt inntekt i 1948-kr. | | Tallet på skattytere | | Antatt inntekt i 1948-kr. | | Tallet på skattytere | | Antatt inntekt i 1948-kr. | |
| | 1938 | 1948 | 1938 | 1948 | 1938 | 1948 | 1938 | 1948 | 1938 | 1948 | 1938 | 1948 |
| | 1000 | 1000 | mill. kr. | mill. kr. | 1000 | 1000 | mill. kr. | mill. kr. | 1000 | 1000 | mill. kr. | mill. kr. |
| Absolutte tall: | | | | | | | | | | | | |
| 1. Etter kommunelikninga for innenbygdsboende ... | 1145 | 1361 | 3913 | 6493 | 807 | 885 | 2065 | 3411 | 338 | 476 | 1848 | 3082 |
| 2. Statsskattelikninga for skatteklasse 1 og oppover | 409 | 930 | 3087 | 5920 | 194 | 505 | 1412 | 2816 | 215 | 425 | 1675 | 3104 |
| 3. Skatteklassene 1—3 ¹ | 324 | 622 | 2282 | 4235 | 146 | 313 | 975 | 1887 | 178 | 309 | 1307 | 2348 |
| Relative tall: | | | | | | | | | | | | |
| 4. Talla for skatteklassene 1—3 i prosent av talla etter kommunelikninga (3 i prosent av 1)..... | 28 | 46 | 58 | 65 | 18 | 35 | 47 | 55 | 53 | 65 | 71 | 76 |
| 5. Talla for skatteklassene 1—3 i prosent av talla etter statsskattelikninga (3 i prosent av 2)..... | 79 | 67 | 74 | 72 | 75 | 62 | 69 | 67 | 83 | 73 | 78 | 76 |

¹ En har her bare tatt med inntektstakere som har inntekter over 3 172 1948-kr. Alle skattyterne i disse skatteklassene er derfor ikke med i 1948.

46 % av kommuneskattyterne og 65 % av den antatte inntekt. Det går og fram av tabellen at de relative talla både i 1938 og 1948 lå lågere for bygdene enn for byene. En får altså med en relativt mindre del av skattyterne i bygdene enn i byene. En av grunnene til at talla etter kommunelikninga lå lågere i bygdene enn i byene er, at jamt over blir lågere realinntekter skattlagt i bygdene enn i byene. At talla etter statsskattelikninga ligger høgere i byene enn i bygdene, kommer kanskje først og fremst av at inntektsnivået jamt over ligger relativt høgt i byene.

Tabell b viser forholdet mellom talla i 1938 og 1948 på skattytere, antatt inntekt og gjennomsnittlig antatt inntekt.

Årsaken til den sterke auken i tallet på skattytere både etter kommuneskattelikninga og statsskattelikninga er trolig først og fremst den generelle inntektsauken, endringene i sysselsettinga og sysselsettingsstrukturen og folketilveksten. Ervervsbefolkningen har såleis auka med vel 100 000 i dette tidsrommet, eller ca. 50 % av auken i tallet på kommuneskattytere. At tallet på statsskattytere har auka så meget mer enn tallet på kommuneskattytere, kom-

mer trolig først og fremst av den nominelle inntektsauken og endringene i sysselsettinga og sysselsettingsstrukturen. Men en må og ta omsyn til endringene i skattlegginga. Grunnen til at tallet på kommuneskattytere ikke har auka mer, kommer kanskje m. a. av at mange kommuner ikke kunne skattlegge så låge realinntekter i 1948 som i 1938. Dette kommer av endringene i reduksjons-

Tabell b. *Relative tall for tallet på skattytere, antatt inntekt og gjennomsnittlig antatt inntekt. 1938 = 100.*

| | Riket | | | Bygder | | | Byer | | |
|---|----------------------|----------------|--------------------------------|----------------------|----------------|--------------------------------|----------------------|----------------|--------------------------------|
| | Tallet på skattytere | Antatt inntekt | Gjennomsnittlig antatt inntekt | Tallet på skattytere | Antatt inntekt | Gjennomsnittlig antatt inntekt | Tallet på skattytere | Antatt inntekt | Gjennomsnittlig antatt inntekt |
| Etter kommunelikninga for innenbygds- (-bys) boende | 119 | 166 | 140 | 110 | 165 | 151 | 141 | 167 | 118 |
| Statsskattelikninga for skatteklassene 1 og oppover | 227 | 192 | 84 | 260 | 199 | 77 | 198 | 185 | 94 |
| Skatteklassene 1—3 ... | 192 | 186 | 97 | 214 | 194 | 90 | 174 | 180 | 103 |

tabellene. Ser en på auken i tallet på statsskattytere, må en være merksam på at staten i 1948 skattla lågere realinntekter i skatteklassene 1, 2 og 3 enn i 1938. For høgere skatteklasser skattla derimot staten lågere i realinntekter i 1938 enn i 1948. Disse endringene har likevel ført til en relativt sterk auke i tallet på statsskattytere. Verknadene av disse endringene i statsskattlegginga har en forsøkt å eliminere i materialet som skal nyttes i denne sammenlikninga.

Sammenlikner en tallet på kommuneskattytere og statsskattytere, viser det seg at tilsammen var det i 1938 280 kommuneskattytere for hver 100 statsskattyter. I 1948 var tallene 146 kommuneskattytere for hver 100 statsskattyter. For bygdene var tallet 416 i 1938 og 175 i 1948, og for byene 157 i 1938 og 112 i 1948 for hver 100 statsskattyter. Blant statsskattyterne må en altså i 1948 ha fått med svært mange av de som ikke betalte statsskatt i 1938, noe som m. a. må komme av en sterk inntektsstigning hos de små inntektstakerne. Tabell b viser såleis at for riket har gjennomsnittsinntekta steget med 40 % for kommuneskattyterne. Men for statsskattyterne har gjennomsnittsinntekta gått ned med 16 %. Grunnen til denne nedgangen i gjennomsnittsinntekta for statsskattytere må m. a. være den sterke inntektsauken hos de små inntektstakerne, noe som har ført til at en har fått med relativt flere små enn store statsskattytere.

Av tabell b går det fram at tallet på skattytere i skatteklassene 1—3 har auka med 92 % for riket, 114 % for bygdene og 74 % for byene. Da det er dette materialet som skal nyttes ved sammenlikninga mellom inntektsfordelingene, må en være merksam på at det ikke er sikkert at det gir et fullgodt uttrykk

for endringen i inntektsfordelingene siden utvalget av skattytere har blitt mye større og siden det sikkert har vært store forskjvninger mellom de ulike gruppene som går inn i utvalget. En har såleis sikkert fått med relativt flere fra jordbruk, skogbruk og fiske i 1948 enn i 1938. De endringene en vil finne i inntektsfordelingene, vil derfor trolig være forskjellige fra de en ville ha funnet dersom en hadde med alle inntektstakerne i landet.

Ser en på den ulike utviklinga for bygdene og byene, må en foruten de momenta som er nemnt her, også ta omsyn til mange andre moment. Disse kan dra i ulike retninger, t. d. endringer i lønnsnemnda i de ulike næringer, endringer i reduksjonstabellene, flukta fra landsbygda, byutvidinger o. a.

De faktorene som her er nytta til å forklare endringa i omfanget av materialet, skal en omtale mer i detalj når en skal se på inntektsfordelingene.

Inntektsfordelinga ifølge skattestatistikken.

Det en her først og fremst skal gjøre, er å se på endringene i de reale inntektsfordelingene og undersøke om inntektsfordelingene i 1948 er jammere enn i 1938.¹

For å sammenlikne de reale inntektsfordelingene har en som tidligere omtalt, rekna kronebeløpene i 1938 om til 1948-kroner med levekostnadsindeksen som omrekningsfaktor.² Men å bruke levekostnadsindeksen som omrekningsfaktor for ulike store inntekter og ulike befolkningslag, fører trolig til betydelige feil.

En må være merksam på at levekostnadsindeksen bygger på forutsetninga om at det i 1948 ble kjøpt relativt like mye av de ulike varene og tjenestene som i 1938. Dette var nok ikke tilfelle. Mange har sikkert endra konsumvanene sine, slik at de verdsatte de samme varene ulikt i 1938 og 1948. Det var også mange varer som en ikke kunne få i 1948. Noen varer var rasjonerte, andre hadde endra kvalitet. Dessuten hadde de relative prisene endra seg. Alt dette har igjen ført til at måtene å disponere inntektene på, har endra seg, noe som skulle ha innverknad på kostnadene for å opprettholde en viss levestandard. Disse endringene i kostnadene har trolig variert med inntektens størrelse, familietypene og fra befolkningslag til befolkningslag. Det er derfor sannsynlig at det på ingen måte er tilfredsstillende å nytte den samme omrekningsfaktoren for ulike store inntekter, ulike familietyper og ulike befolkningslag.

Når en sammenlikner inntekter i 1938 og 1948, er det trolig at utgiftsauken i prosent for en familie i 1938 med stor inntekt er større enn utgiftsauken for

¹ I tillegget til denne artikkelen (se side 361) er det gjort nærmere rede for hva som menes med endring i en inntektsfordeling. Videre er det her gjort et forsøk på å komme fram til et uttrykk som en kan nytte når en vil prøve å si om en inntektsfordeling er jammere enn en annen. ² En har da gått ut fra at like store nominelle inntekter i 1948 også ga like store realøkonomiske dekninger. Dersom det var mulig, ville det vært behov for først å finne uttrykk som viste hvilke reale inntekter de ulike nominelle inntektene i 1948 svarte til, og så rekna 1938-inntektene om til 1948-inntekter.

en familie med liten inntekt, dersom de i 1948 skulle opprettholde den samme levestandarden som i 1938. Det ville derfor vært mer korrekt å nytte ulike omrekningsfaktorer for ulike store inntekter. En måtte da kanskje nytte omrekningsfaktorer som sammen danner en kurve av typen OB.

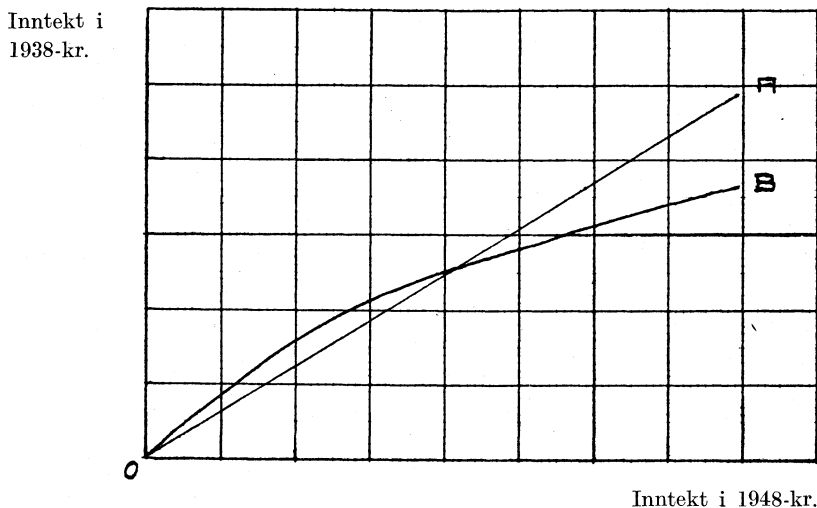

Kurva OA viser hvilke nominelle inntekter i 1938 som svarer til nominelle inntekter i 1948 når en bruker en fast omrekningsfaktor. Som det går fram av figuren har en her gått ut fra at den faste omrekningsfaktoren er for stor for små inntekter og for liten for store inntekter. Men å si noe sikkert om at det er slik, krever vidtgående undersøkelser. Et moment som peker på at levestandardene har auka mindre for små inntektstakere, er subsidiepolitikken. Da subsidiene først og fremst er lagt på nødvendighetsvarer, og da små inntektstakere må disponere en større del av inntekta til kjøp av slike varer enn større inntektstakere, fører dette til at de små inntektstakerne får en relativt større fordel av subsidiene enn større inntektstakere. Men det er her ikke nok bare å ta omsyn til subsidiene. Like viktig er kanskje endringene i den indirekte skattlegginga. Noen av endringene i de indirekte skattene kan ha ført til relativt størst kostnadsauke for de små inntektstakerne, andre endringer til relativt størst kostnadsauke for store inntektstakere. Et anna viktig moment her er endringene i de relative prisene før subsidier og indirekte skatter. Fra 1938 til 1948 kan disse endringene kanskje i mange tilfelle være så store at de mer enn opphever verknadene av subsidiene og endringene i den indirekte skattlegging.

Sammensetninga av de varer og tjenester som blir kjøpt, varierer også med størrelsen på familiene. Da det i familier med stor forsørgelsesbyrde blir kjøpt mer subsidierte varer enn i familier med liten forsørgelsesbyrde, er det trolig at levestandardene har auka relativt mindre der forsørgelsesbyrden er stor enn der den er liten.

Et anna problem er også det at endringen i levekostnadene ikke er de samme for ulike befolkningslag. Da t. d. arbeidere i byer disponerer inntektene på en annen måte enn jordbruksbefolkningen, er det ikke sikkert at endringene i levekostnadene er de samme. Det er derfor sannsynlig at det også burde vært brukt ulike omregningsfaktorer for ulike lag av befolkningen.

Disse endringene i levekostnadene etter størrelse på inntekt, forsørgelsesbyrde og etter befolkningslag får en ikke uttrykk for når det nyttes en fast omregningsfaktor. Hadde en fått uttrykk for disse endringene, ville det derfor kanskje ført til store endringer i det materialet som en her skal nytte for å belyse endringene i inntektsfordelingene.

I tabell c gir en hovedresultata av tallmaterialet. Tabellen viser fordelinga av antatt inntekt og statsskatt på inntekt i 1938 og 1948 etter det ordinære statsskattevedtaket. En har funnet det formålstjenlig å nytte 7 ulike inntektstrinn og å dele materialet på bygder og byer. I tabellene I, II og III s. 354 er det gitt mer utfyllende oppgaver og detaljerte oppgaver for skatteklassene 1, 2 og 3.

Tabell c. Antatt inntekt og statsskatt på inntekt i 1948-kroner for skatteklassene 1—3¹ fordelt på inntektstrinn.

| Inntektstrinn | Absolutte tall | | | | | | Relative tall | | | | | |
|-----------------|------------------|---------|-------------------|-------------------|--------------------------|------------------|------------------|-------|-------------------|-------|--------------------------|-------|
| | Skatt- yttere | | Antatt inntekt | | Statsskatt på inntekt | | Skatt- yttere | | Antatt inntekt | | Statsskatt på inntekt | |
| | 1938 | 1948 | 1938 1 000 kr. | 1948 1 000 kr. | 1938 1000 kr. | 1948 1000 kr. | 1938 | 1948 | 1938 | 1948 | 1938 | 1948 |
| Bygdene: | | | | | | | | | | | | |
| 3 172– 5 000 | 62 900 | 136 895 | 244 085 | 540 112 | 3 302 | 13 137 | 43.12 | 43.69 | 25.03 | 28.63 | 8.27 | 15.40 |
| 5 000– 8 000 | 55 192 | 130 515 | 335 202 | 810 463 | 6 380 | 24 438 | 37.83 | 41.65 | 34.37 | 42.95 | 15.97 | 28.64 |
| 8 000– 12 000 | 18 784 | 35 515 | 172 514 | 330 435 | 4 798 | 15 145 | 12.87 | 11.33 | 17.69 | 17.51 | 12.01 | 17.75 |
| 12 000– 20 000 | 6 005 | 8 144 | 87 831 | 117 706 | 4 296 | 10 459 | 4.12 | 2.60 | 9.00 | 6.24 | 10.76 | 12.26 |
| 20 000– 50 000 | 2 401 | 1 970 | 66 657 | 54 510 | 5 940 | 9 430 | 1.64 | 0.63 | 6.83 | 2.89 | 14.87 | 11.05 |
| 50 000–100 000 | 411 | 225 | 27 967 | 14 644 | 4 315 | 4 022 | 0.28 | 0.07 | 2.87 | 0.78 | 10.80 | 4.71 |
| 100 000 og over | 201 | 89 | 41 054 | 18 901 | 10 912 | 8 693 | 0.14 | 0.03 | 4.21 | 1.00 | 27.32 | 10.19 |
| Sum | 145 894 | 313 353 | 975 310 | 1 886 771 | 39 943 | 85 324 | 100.0 | 100.0 | 100.0 | 100.0 | 100.0 | 100.0 |
| Byene: | | | | | | | | | | | | |
| 3 172– 5 000 | 66 000 | 86 932 | 257 884 | 348 262 | 3 873 | 9 916 | 37.14 | 28.12 | 19.73 | 14.83 | 6.56 | 5.92 |
| 5 000– 8 000 | 68 411 | 135 594 | 428 945 | 863 252 | 8 733 | 28 413 | 38.49 | 43.86 | 32.82 | 36.76 | 14.80 | 16.97 |
| 8 000– 12 000 | 28 886 | 61 040 | 268 925 | 573 830 | 7 649 | 27 091 | 16.25 | 19.74 | 20.57 | 24.43 | 12.96 | 16.18 |
| 12 000– 20 000 | 9 544 | 18 375 | 139 420 | 265 929 | 6 929 | 24 393 | 5.37 | 5.94 | 10.67 | 11.32 | 11.74 | 14.57 |
| 20 000– 50 000 | 3 920 | 6 005 | 110 259 | 171 362 | 10 012 | 30 544 | 2.21 | 1.94 | 8.43 | 7.30 | 16.97 | 18.24 |
| 50 000–100 000 | 682 | 872 | 45 930 | 58 004 | 7 055 | 16 240 | 0.38 | 0.28 | 3.51 | 2.47 | 11.96 | 9.70 |
| 100 000 og over | 277 | 354 | 55 764 | 67 786 | 14 759 | 30 841 | 0.16 | 0.12 | 4.27 | 2.89 | 25.01 | 18.42 |
| Sum | 177 720 | 309 172 | 1 307 127 | 2 348 425 | 59 010 | 167 438 | 100.0 | 100.0 | 100.0 | 100.0 | 100.0 | 100.0 |
| Riket: | | | | | | | | | | | | |
| 3 172– 5 000 | 128 900 | 223 827 | 501 969 | 888 174 | 7 175 | 23 053 | 39.83 | 35.95 | 21.99 | 20.97 | 7.25 | 9.12 |
| 5 000– 8 000 | 123 603 | 266 109 | 764 147 | 1 673 915 | 15 113 | 52 851 | 38.20 | 42.75 | 33.48 | 39.52 | 15.27 | 20.91 |
| 8 000– 12 000 | 47 670 | 96 555 | 441 439 | 904 264 | 12 447 | 42 236 | 14.73 | 15.51 | 19.34 | 21.35 | 12.58 | 16.71 |
| 12 000– 20 000 | 15 549 | 26 519 | 227 251 | 383 636 | 11 225 | 34 852 | 4.81 | 4.26 | 9.96 | 9.06 | 11.35 | 13.79 |
| 20 000– 50 000 | 6 321 | 7 975 | 176 916 | 225 872 | 15 952 | 39 974 | 1.95 | 1.28 | 7.75 | 5.33 | 16.12 | 15.81 |
| 50 000–100 000 | 1 093 | 1 097 | 73 897 | 72 648 | 11 370 | 20 262 | 0.34 | 0.18 | 3.24 | 1.72 | 11.49 | 8.02 |
| 100 000 og over | 478 | 443 | 96 818 | 86 687 | 25 671 | 39 534 | 0.14 | 0.07 | 4.24 | 2.05 | 25.94 | 15.64 |
| Sum | 323 614 | 622 525 | 2 282 437 | 4 235 196 | 98 953 | 252 762 | 100.0 | 100.0 | 100.0 | 100.0 | 100.0 | 100.0 |

¹ Alle inntekter under 3 172 kr. er skåret bort.

Når en skal forsøke å drøfte en del faktorer som trolig har ført til endringer i inntektsfordelingene, vil en støte på mange vansker. Mange av faktorene kan virke i ulike retninger. Dessuten vet en lite om samspillet mellom de ulike faktorene. Denne omtalen må derfor ofte avgrenses til hypoteser om hvordan de ulike faktorene «direkte» har virka inn på inntektsfordelingene for personlige inntektstakere.

De faktorer som trolig har hatt størst innverknad på endringene i inntektsfordelingene fra 1938 til 1948, er først og fremst endringene i lønnsstrukturen, sysselsettinga og sysselsettingsstrukturen. Videre har en endringene i prisene som de selvstendig næringsdrivende får ved salg av varer og tjenester.

Når det gjelder lønnsutviklingen viser det seg at en har hatt den relativt største lønnsauken etter krigen i næringer og yrker som før krigen lå lågt. Statistikken viser nemlig en relativt sterk auke i jordbruk, skogbruk, sjøfart og for hushjelper i byene. Derimot har en ikke hatt en så sterk relativ auke i lønnene til arbeidere i industri, bygge- og anleggsvirksomhet og landtransport. Det samme gjelder for private og offentlige funksjonærer. Den relative lønnsauken har jamt over vært minst for statstjenestemenn. Men i alle disse gruppene lå lønnene før krigen relativt høgt.

I tabell d er det gjengitt en del materiale som viser endringene i lønnsstrukturen.¹

Tabell d. Lønsmottakere nummerert etter inntektens størrelse.

| Yrke | Kjønn | 1939 | | 1949 | | Inntekt i relative tall. 1939 = 100 |
|---|-------|------|---------|------|---------|-------------------------------------|
| | | Nr. | Inntekt | Nr. | Inntekt | |
| | | | kr. | | kr. | |
| Byråsjef, kontorsjef i Staten | M & K | 1 | 8 690 | 1 | 14 270 | 164 |
| Hovedkasserere, hovedbokholdere i Staten | » | 2 | 7 340 | 2 | 10 750 | 146 |
| Murere | M | 3 | 6 170 | 3 | 8 980 | 146 |
| Sekretærer i Staten | M & K | 4 | 5 140 | 4 | 8 410 | 164 |
| Malere | M | 5 | 5 060 | 5 | 8 170 | 161 |
| Sporveiskonduktører i Oslo kommune.... | M & K | 6 | 5 030 | 9 | 7 450 | 148 |
| Fagarbeidere i byggevirk- | | | | | | |
| somhet..... | M | 7 | 4 950 | 7 | 7 720 | 156 |
| Tømrere | M | 8 | 4 430 | 7 | 7 720 | 174 |
| Arbeidere i kjemisk industri | M | 9 | 4 220 | 6 | 8 030 | 190 |
| Alm. kontorister i Oslo kommune | M & K | 10 | 4 020 | 15 | 6 620 | 165 |
| Arbeidere i metallindustri | M | 11 | 3 940 | 10 | 7 220 | 183 |
| Voksne menn i industri..... | M | 12 | 3 900 | 11 | 7 130 | 183 |
| Privat landtransport | M | 13 | 3 860 | 13 | 6 770 | 175 |
| Jernbanekonduktører | M & K | 14 | 3 690 | 12 | 6 860 | 186 |
| Assistent II og I (gj.sn.) i Staten | M & K | 15 | 3 440 | 17 | 5 830 | 169 |
| Arbeidere i papirindustri | M | 16 | 3 360 | 14 | 6 760 | 201 |
| Arbeidere i hermetikkindustri | M | 17 | 3 040 | 16 | 5 930 | 195 |
| Voksne kvinner i industri.... | K | 18 | 2 100 | 19 | 4 260 | 203 |
| Tjenestegutter med kost og losji | M | 19 | 1 630 | 18 | 4 270 | 262 |
| Privat hushjelp i byer | K | 20 | 1 470 | 20 | 3 040 | 207 |
| Tjenestejenter i jordbruk | K | 21 | 1 290 | 21 | 2 890 | 231 |

¹ Inntektstalla er utarbeidd av sekretær Kjønstad i Statistisk Sentralbyrå og publisert i «Jamstillingskomiteens innstilling». Talla gjelder for åra 1939 og 1949. Selv om sammenlikninga mellom inntektsfordelingene er bygd på 1938- og 1948- tall, skulle disse oppgavene kunne nyttes da det ikke har foregått noen fundamentale endringer hverken fra 1938 til 1939 eller fra 1948 til 1949.

I 1939 er inntektstalla stilt opp fortløpende og nummerert etter størrelsen til den nominelle inntekta. I 1949 er også inntektstallene nummerert etter størrelsen, men her får en ikke alltid fortløpende tall på grunn av endringene i lønnsstrukturen. Noen lønsmottakere har nemlig fått relativt høyere eller lågere lønn i 1949 enn de hadde i 1939. T. d. tømrere (nr. 7 i 1949) har fra 1939 til 1949 passert sporveiskonduktører, men blitt passert av arbeidere i kjemisk industri. Av denne tabellen går det og tydelig fram at det jamt over er de som i 1939 hadde de relativt lågeste inntekter som fram til 1949 har fått den relativt største lønnsauken.

Den utviklinga som her er omtalt, skulle altså føre til en utjamning i lønnsstrukturen dersom endringene ikke har vært så store at de lønsmottakerne som før krigen hadde relativt låge lønninger, nå ligger relativt høgt. Men i det statistiske materialet som her er gjengitt, er det ikke noe som tyder på at dette har skjedd i noe større omfang.

Ser en på endringene i sysselsettingsstrukturen fra før krigen, viser det seg at det særlig har vært en relativ nedgang i tallet på sysselsatte i jordbruk og skogbruk, fiske og fangst, husarbeid og rengjøring, varehandel og annen forretningsvirksomhet. Derimot har det vært en relativ auke i industri, bygg og anlegg, land- og lufttransport, immateriell virksomhet, offentlig administrasjon og forsvar. For sjøfart, fyr- og losvesen har det ikke vært noen endringer. Det viser seg altså at det har vært en relativ nedgang i sysselsettinga i de næringsgrenene og yrkene der lønnsnivået ligger relativt lågt og en oppgang der lønnsnivået ligger relativt høgt.¹

Holder en sammen endringene i lønnsstrukturen og endringene i sysselsettingsstrukturen, skulle verknadene av disse to faktorene være at en har fått relativt flere inntektstakere med middels store inntekter.

Av 930 000 personlige statsskattytere i budsjettåret 1949/50 var 714 000 eller 77 % lønsmottakere. Hjemmeværende barn i jordbruk (ca. 8 000) reknes som lønsmottakere, men ikke lottfiskere. Av en totalinntekt på 5 920 mill. kr. tilfalt 4 358 mill. kr. disse lønsmottakerne, noe som svarer til 74 % av totalinntekta. Da den totalinntekta en her har fått oppgitt, hovedsakelig skulle bestå av lønnsinntekter, skulle endringene i lønnsstrukturen og sysselsettingsstrukturen være av fundamental betydning for de endringene en har fått i inntektsfordelingene.

For å belyse inntektsutviklinga i jordbruk kan en m. a. bruke oppgaver over endringene i lønnsevne. Beregninger fra Norges Landbruksøkonomiske Institutt på grunnlag av gårdsregnskap, viser at lønnsevna pr. dekar fra driftsåret 1938/39 til driftsåret 1948/49 er steget fra 32,05 kr. til 92,81 kr. Dette svarer til en stigning på 190 %. Ser en på «Jordbrukets totalregnskap», viser det seg at den totale arbeidsinntekta har steget fra 229,2 mill. kr. fra regnskapsåret 1938/39 til 914,9 mill. kr. for regnskapsåret 1948/49. Stigninga her er på 299 %. For å finne uttrykk for inntektsstigninga for de selvstendig nærings-

¹ Jfr. Økonomisk Utsyn over året 1950.

drivende i jordbruk må det her m. a. tas omsyn til nedgangen i sysselsettinga av leid arbeidskraft.

For å få et inntrykk av inntektsutviklinga i skogbruket kan en studere endringene i tømmer- og vedprisene. Tømmerprisene har fra driftsåret 1938/39 til driftsåret 1948/49 jamt over steget med vel 200 % og vedprisene med snautt 200 %. Disse talla gir ikke uten videre uttrykk for stigninga i skogeierens inntekter. Det må da tas omsyn til de relative endringene i skogsarbeiderlønningene og slike ting som pensjonsavgifter, investeringsavgifter, andre driftsmåter, avvirkinga o. a. Det er likevel sikkert at skogeierne har fått en relativ sterk nominell inntektsauke.

Rotverdiene av bartretømmer til salg har såleis steget fra 79,7 mill. kr. i driftsåret 1937/38 til 109,5 mill. kr. i 1947/48, selv om avvirkinga var mye mindre. For skogbruk må en være merksam på at en i skattestatistikken ikke får et fullgodt uttrykk for de faktiske inntektene p.g.a. likningsmåten.

Når det gjelder fiske, har førstehandsprisene steget med ca. 200 % i dette tidsrommet. Derimot har ikke driftsutgiftene steget tilsvarende, m. a. på grunn av subsidiering og jamt over mer effektivt utstyr. Driftsgranskinger over lønnsomheten i fiskeriene viser at mannslottene stort sett har steget mer enn førstehandsprisene, selv om det er store variasjoner etter fangstmetoder og hvor godt fisket har vært.

Det finnes også en del utrekninger som belyser inntektene for andre selvstendig næringsdrivende. Det er såleis trolig at en del av de selvstendig næringsdrivende i handel har hatt en reell inntektsnedgang.

Det materialet som her er omtalt skal en nå nytte for å prøve å forklare endringene i tallet på skattytere og antatt inntekt i de ulike inntektstrinn.

Av tabell c går det fram at i inntektstrinnet 3 172—5 000 kr. har tallet på skattytere auka med nesten 95 000, noe som svarer til en auke på 74 %. Den største auken har en i bygdene. Her var auken 74 000 skattytere mot en auke på 21 000 skattytere i byene. Årsaken til denne sterke auken er vel først og fremst den relativt sterke inntektsstigninga både for selvstendige og lønsmottakere i jordbruk, skogbruk og fiske. Dessuten må det tas omsyn til auken i tallet på ugifte kvinner som er med ute i ervervslivet. På grunn av den relativt sterke lønnsauken fra 1938 til 1948 for svært mange av de kvinnelige lønsmottakerne, kommer trolig også relativt flere av disse opp i inntektstrinnet 3 172—5 000 kr. En annen faktor som sikkert har virka inn her, men også i andre inntektstrinn, er at i 1948 var det for mange lønsmottakere og selvstendig næringsdrivende lettere å få arbeid i tider da det ikke var nok arbeid å få i hovednæringa.

Denne absolutte auken i tallet på skattytere, og dermed i antatt inntekt i inntektstrinnet 3 172—5 000 kr., har sikkert blitt motvirka ved at mange av de inntektstakerne som i 1938 lå her har kommet over i et høgere inntektsstrinn. Det er såleis trolig at mange av bøndene, skogeierne og fiskerne og andre

selvstendig næringsdrivende har kommet opp i inntektstrinnet 5 000—8 000 kr. Et anna viktig moment her er den relativt sterke auken i lønnene til industriarbeiderne. Rekner en med 2 200 arbeidstimer i et årsverk har den gjennomsnittlige årsfortjenesten for industriarbeidere auka fra ca. 5 700 1948-kr. i 1938 til 6 500 kr. i 1948. Dette skulle føre til at en har fått relativt færre av industriarbeiderne med i inntektstrinnet 3 172—5 000 kr. i 1948 enn i 1938. Dette er kanskje en delvis forklaring på at tallet på skattytere i byene bare har auka med ca. 21 000 i inntektstrinnet 3 172—5 000 kr. Dessuten var det mindre delvis arbeidsløyse i 1948 enn i 1938, noe som har ført til en relativt sterk inntektsauke for mange lønsmottakere.

De endringene som her er omtalt skulle føre til en auke i tallet for skattytere og antatt inntekt i inntektstrinnet 5 000—8 000 kr. Som det går fram av tabell c, har en her i alt fått vel 142 000 flere skattytere. Dette svarer til en auke på 115 %. I byene er auken på 67 000 skattytere og i bygdene på 75 000 skattytere. Foruten de momenta som en tidligere har nemnt, må en her særlig ta omsyn til endringene i sysselsettingsstrukturen. Fra 1938 har det såleis vært en relativt sterk auke i tallet på arbeidere og funksjonærer i industri, bygg og anlegg og transport. Auken i tallet på lønsmottakere her er trolig på vel 120 000. Dessuten har det vært en sterk auke i tallet på sysselsatte i offentlig administrasjon, forsvar o. a. En stor del av auken i tallet på skattytere i inntektstrinnet 5 000—8 000 kr. skulle derfor komme av denne auken i tallet på lønsmottakere. Storparten av de mannlige arbeiderne og de lågere funksjonærene har nemlig lønner som ligger innen dette inntektstrinnet. Det som har gjort mulig denne sterke auken er trolig først og fremst den minimale arbeidsløysa i 1948, folketilveksten og flukta fra jordbruk og fiske. I denne inntektsgruppa har en også fått noen funksjonærer som i 1938 lå i et høgre inntektstrinn. Dette kommer av at for enkelte av disse har det vært en nedgang i realinntekta p. g. a. at levekostnadene har auka mer enn de nominelle lønnene. I inntektstrinnet 5 000—8 000 kr. har en trolig likevel stort sett hatt den samme tendensen som i inntektstrinnet 3 172—5 000, nemlig den at mange av de som i 1938 lå innen dette inntektstrinnet ligger på et høgere trinn nå.

Av tabell c går det såleis fram at tallet på skattytere i inntektstrinnet 8 000—12 000 kr. har auka fra 47 670 skattytere i 1938 til 96 555 skattytere i 1948. Dette er en auke på 103 %. Den antatte inntekta har auka med 105 %. Foruten den generelle inntektsstigning i mange næringer, må en for å kunne forklare denne sterke auken ta omsyn til mange andre moment. Da svært mange av lønnene til høgere funksjonærer ligger innen dette inntektstrinnet, skulle den sterke auken i tallet på funksjonærer t. d. i det offentlige føre til en auke her. Men samtidig må en som tidligere nemnt ta omsyn til at trolig mange funksjonærer i 1948 kom i et lågere inntektstrinn enn det de var i 1938. Et anna viktig moment er at det i 1948 nok var flere gifte kvinner med ute i ervervs-livet enn i 1938. Når mann og kone begge arbeider ute i ervervs-livet kommer kanskje svært mange av disse med i dette inntektstrinnet på grunn av felles-

likninga. Av tabell I går det såleis fram at i skatteklassene 2 og 3 var det en relativ auke i talla på skattytere i inntektstrinna 8 000—12 000 kr. og 12 000—20 000 kr., men at det var en nedgang i de relative talla på skattytere i disse inntektstrinna for skatteklasse 1. Undersøkelser viser at for skatteklasse 4 har dette trolig ikke gjort seg så sterkt gjeldende da det i inntektstrinnet 12 000—20 000 kr. var relativt færre skattytere i 1948 enn i 1938. Reglene om overprisavskrivninger har sikkert også hatt stor innverknad på de talla som en har fått i 1948. Disse reglene har trolig hatt en tendens til å minske tallet på skattytere i dette inntektstrinnet siden overprisavskrivningene har muliggjort store reduksjoner i bruttoinntektene. Det er likevel grunn til å tro at denne verknaden har vært større for de relativt store næringsdrivende, siden det er disse som oftest arbeider med det største realkapitalutstyret.

For høyere inntektstrinn må en trolig stort sett ta omsyn til de samme faktorene som under inntektstrinnet 8 000—12 000 kr., selv om de ulike faktorer har virka med ulik tyngde. Det viser seg såleis for riket at tallet på skattytere i inntektstrinnet 12 000—20 000 kr. har auka med ca. 11 000 eller med 71 %. I inntektstrinnet 20 000—50 000 kr. har auken i tallet på skattytere i hele riket vært 26 %. For inntektstrinnet 50 000—100 000 kr. har det vært en absolutt auke på 4 skattytere. Tallet på skattytere med en inntekt over 100 000 kr. har gått ned. For bygdene har det vært en nedgang i alle inntektstrinn fra 20 000—50 000 kr. og oppover. For byene derimot har det vært en oppgang i tallet på skattytere i disse inntektstrinna. Et viktig moment til å forklare denne skilnaden mellom by og land er kanskje sammenslutninga av Aker og Oslo.

Som det skulle gå fram av denne omtalen har det vært en relativt sterk inntektsauke hos de små inntektstakere, noe som særlig har ført til en sterk auke i tallet på middels store skattytere. Derimot har auken vært mindre eller det har vært en nedgang i de absolutte talla på store inntektstakere. Inntektsfordelinga skulle med andre ord ha blitt jamnere i 1948 enn i 1938 p. g. a. de endringene i inntektene en har hatt i dette tidsrommet.

Foruten de faktorene som en har omtalt under de ulike inntektstrinn, er det også en del faktorer som kanskje har hatt en mer generell utjavnende karakter og derfor ikke først og fremst har virka på bestemte inntektsstørrelser.

Det låge rentenivået har såleis kanskje ført til en jamnere inntektsfordeling, da renteoverføringene t. d. for jordbruk har blitt mindre. Her må en likevel ta omsyn til at mange av de som lever på avkastning av kapital, har fått nedgang i inntektene.

Når det gjelder prisreguleringene, så er det stort sett ikke noe sammenlikningsgrunnlag mellom 1938 og 1948. Men ser en på en situasjon der det skulle være grunn til å ha prisreguleringer, vil et system med prisreguleringer som regel føre til en jamnere realinntektsfordeling enn den en ellers ville ha fått uten et slikt system. En kan kanskje si at et av hovedmålene med prisreguleringer, er å opprettholde en jamnere real inntektsfordeling enn den en ville få uten et slikt system.

Hvilke verknader de ulike endringene i det sosiale trygdesystemet har hatt på inntektsfordelingene, er det vanskelig å si noe om. Ser en på barnetrygda er det likevel klart at denne har ført til en jammere total inntektsfordeling. Undersøkelser som er gjort for skatteklasse 4, viser at endringen på grunn av barnetrygda bare utgjør en liten del av den totale endringa fra 1938 til 1948. Men på inntektsfordelinga pr. konsumenten, gjør verknadene av barnetrygda seg sterkere gjeldende i den totale inntektsfordelinga.

Ser en på de relative talla i tabell c, går det fram at endringene i de absolutte talla for riket har ført til at en har fått relativt færre små og store inntektstakere. For bygdene har det samtidig med den sterke relative auken i tallet på middels store skattytere også vært en liten relativ auke i tallet på skattytere i inntektstrinnet 3 172—5 000 kr.

Årsakene til denne utviklinga i de relative talla går fram av kommentarene til de absolutte talla. Når det gjelder lønsmottakerne, går det som tidligere nemnt fram av tabell d at det i tidsrommet 1938 til 1948 har vært relativt størst lønnsauke der lønnene tidligere lå relativt lågt. Samtidig har en fått flere lønsmottakere i relativt godt betalte yrker. For selvstendige har en og sikkert jamt over hatt den største inntektsauken for de som tidligere hadde låge inntekter. Dette skulle føre til jammere total inntektsfordeling i 1948 enn i 1938.

For å gi et bilde av inntektsfordelinga, og for å prøve å vise om en inntektsfordeling er jammere enn en annen, skal en nytte Lorenz-kurver. I figurene 1—6 er det gitt grafiske framstillinger av noen inntektsfordelinger som går fram av tabell I, II og III. I disse figurene har en også framstilt noen fordelinger av statsskatten på inntekt og antatt inntekt ÷ statsskatt på inntekt. En har også trukket opp linjer mellom de punkta som svarer til en antatt inntekt på 5 000 kr. og 8 000 kr. i 1938 og 1948.

En Lorenz-kurve blir framstilt ved at en langs den horisontale aksene måler hvor stor prosent av inntektstakerne som har inntekter under visse størrelser. Langs den vertikale aksene måler en hvor stor prosent av den totale inntekt disse inntektstakere har. Et hvert punkt på Lorenz-kurven viser altså hvor stor del av totalinntekta inntektstakere med inntekter under en viss størrelse har, og hvor stor del av inntektstakerne dette er.

Lorenz-kurva gir såleis et bilde av de relative fordelingene. Under visse forutsetninger¹ gir da arealet mellom diagonalen fra det nederste venstre hjørnet til det øverste høye hjørnet og Lorenz-kurva et uttrykk for hvor jamm fordelinga er. Jo mindre dette arealet er, desto jammere er fordelinga.

Figurene 1, 2 og 3 viser de grafiske framstillingene for skatteklassene 1, 2 og 3. Som det går fram her var inntektsfordelingene for antatt inntekt etter statsskattelikninga jammere i 1948 enn i 1938 for disse 3 skatteklassene. Undersøkelsene som er gjort, men som ikke er tatt med på grunn av plassomsyn, viser at det samme gjelder for skatteklassene 4 og 5. En kan derfor sikkert

¹ Jamfør tillegget.

Lorenz-kurver for skatteklasse 1.

Fig. 1.

% av antatt inntekt og % av inntektsskatt til Staten.

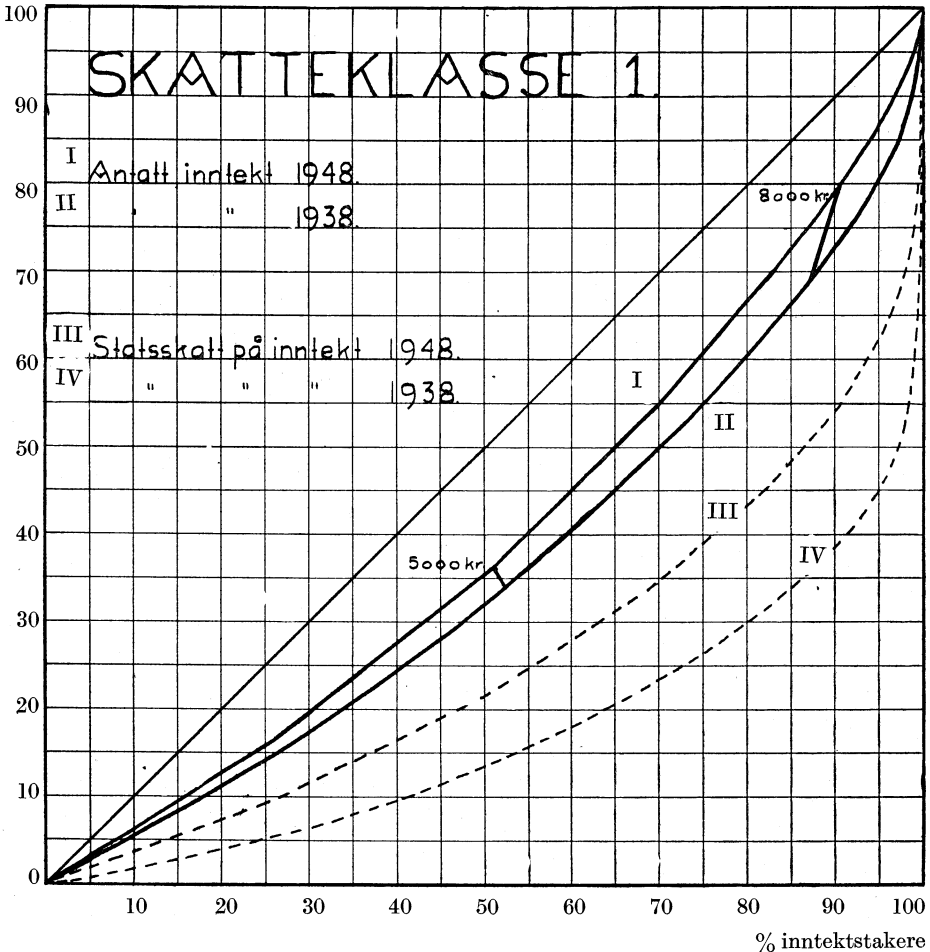

si at inntektsfordelinga i 1948 var jammere enn inntektsfordelinga i 1938. Fig. 4 viser dette for summen av skatteklassene 1—3.

Figurene 5 og 6 viser at inntektsfordelingene for bygdene var jammere enn for byene både i 1938 og i 1948. Det samme gjelder for hver enkel skatteklasse. Dette skyldes trolig først og fremst at på bygdene er det relativt færre store inntektstakere. Dette går fram av tabell c. Sammenlikner en figurene 5 og 6 går det også fram at endringene fra 1938 til 1948 har virka mest utjavnende for bygdene. Dette må skyldes at det for bygdene har vært en sterkere nedgang enn for byene i det relative tallet på store inntektstakere og i den prosentvise delen av totalinntekta som disse inntektstakerne har. Av tabell c går det fram at i 1938 tjente 6,18 % av skattytere i bygdene over 12 000 kr., rekna

Lorenz-kurver for skatteklassse 2.

Fig. 2.

% av antatt inntekt og % av inntektsskatt til Staten.

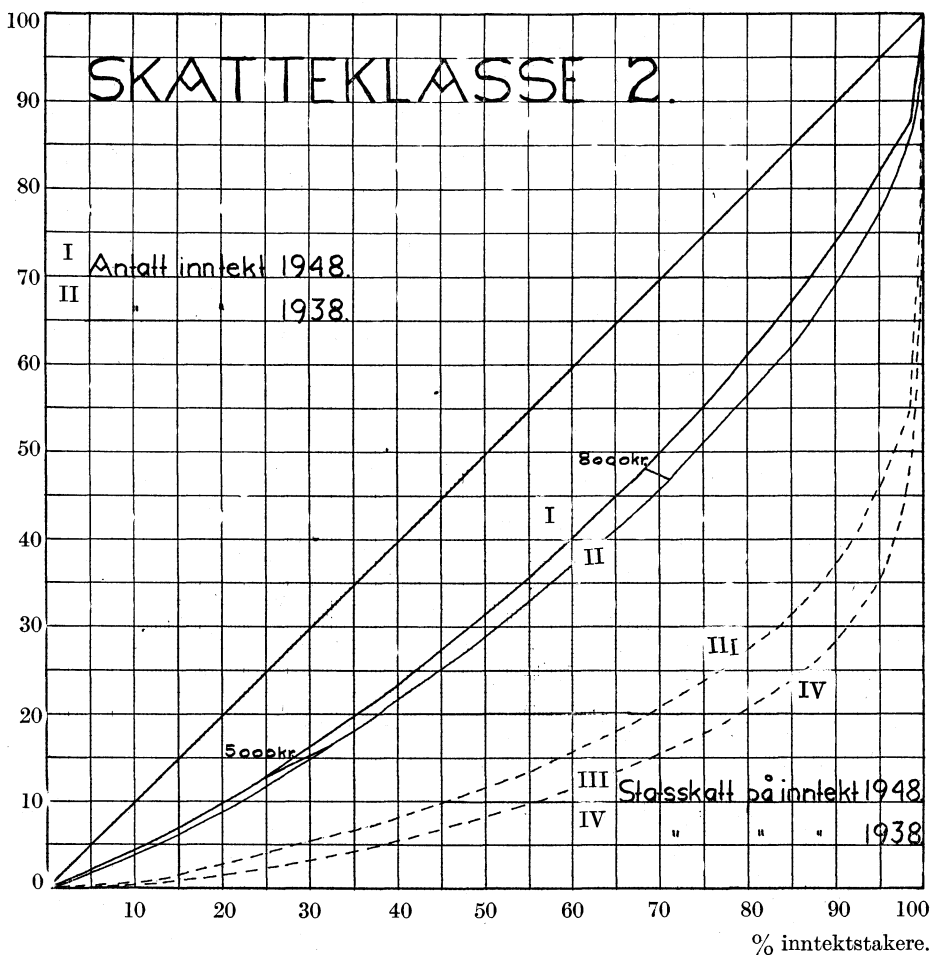

i 1948-kroner, mot 3,33 % av skattyterne i 1948. Disse skattyterne hadde i 1938 22,91 % av totalinntekta mot 10,91 % i 1948. I byene derimot har tallet på skattytere med inntekter over 12 000 kr. auka fra 8,12 % i 1938 til 8,28 % i 1948, samtidig som den prosentvise delen av totalinntekta har gått ned fra 26,88 % i 1938 til 23,98 % i 1948. Selv om det har vært en auke i tallet på de skattyterne i byene som tjente over 12 000 kr., har en likevel fått en jammere inntektsfordeling på grunn av nedgangen i den prosentvise delen av totalinntekta.

I tabell e er det gjort et forsøk på å gi et mer konsentrert tallmessig uttrykk for hva som kan leses ut av Lorenz-kurvene i figurene 4, 5 og 6. I denne tabellen er inntektstakerne gruppert etter størrelsen av inntekta slik at en får de minste inntektstakerne først.

Lorenz-kurver for skatteklassse 3.

Fig. 3.

% av antatt inntekt og % av inntektsskatt til Staten.

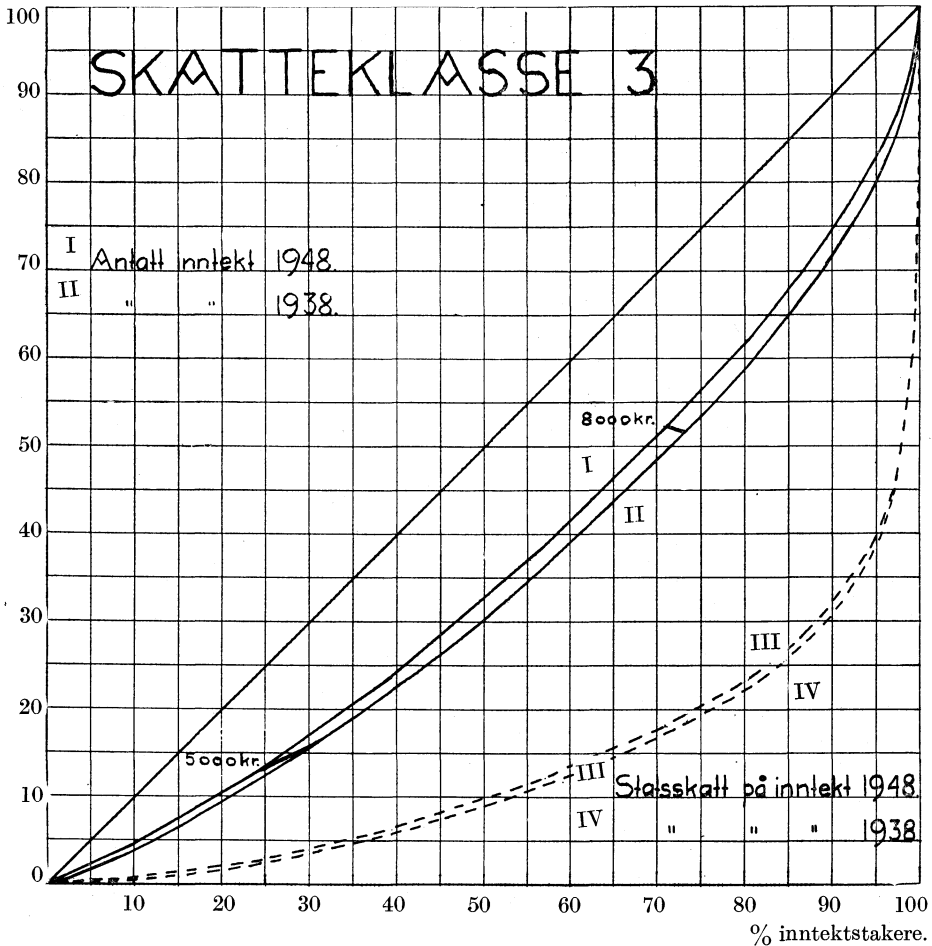

Tabell e. Antatt inntekt og tallet på inntektstakere i skatteklassene 1—3 for åra 1938 og 1948.

| Tallet på inntektstakere i prosent | Total antatt inntekt i prosent | | | | | |
|------------------------------------|--------------------------------|------|--------|------|------|------|
| | Riket | | Bygder | | Byer | |
| | 1938 | 1948 | 1938 | 1948 | 1938 | 1948 |
| 30..... | (16) | 17 | (16) | 18 | (15) | 17 |
| 40..... | (22) | 24 | (23) | 25 | (22) | 24 |
| 50..... | (30) | 33 | (30) | 34 | (29) | 32 |
| 60..... | (38) | 41 | (39) | 43 | (38) | 40 |
| 70..... | 47 | 51 | 48 | 53 | 47 | 50 |
| 80..... | 58 | 62 | 58 | 65 | 57 | 60 |
| 90..... | 71 | 75 | 71 | 78 | 70 | 73 |
| 95..... | 79 | 83 | 80 | 86 | 78 | 81 |
| 98..... | 86 | 89 | 87 | 92 | 85 | 88 |
| 100..... | 100 | 100 | 100 | 100 | 100 | 100 |

Lorenz-kurver for summen av skatteklassene 1-3.

Fig. 4.

% av antatt inntekt og % av antatt inntekt ÷ inntektsskatt til Staten.

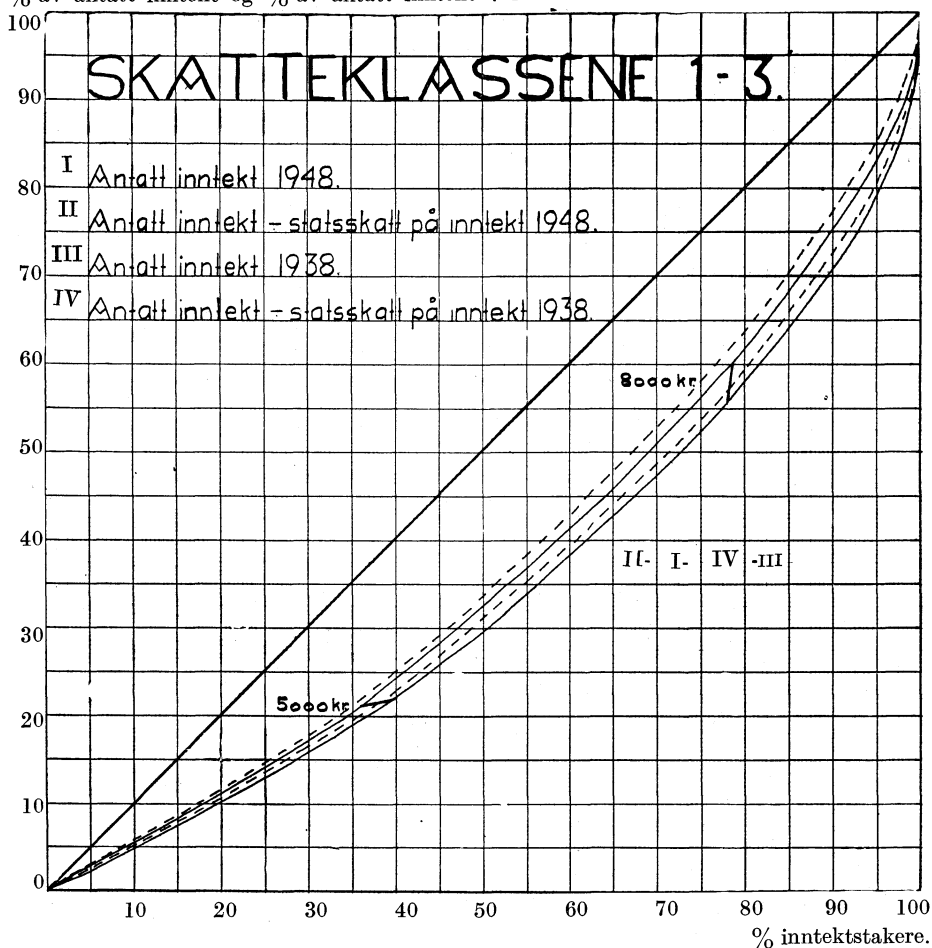

Talla i denne tabellen er kommet fram ved interpolasjoner på Lorenz-kurvene. På grunn av for lite detaljert grunnmateriale er de talla for antatt inntekt som står i parentes, mer usikre enn de som ikke står i parentes.

Det går fram her at inntektsfordelinga i 1948 er blitt jammere ved at de minste inntektstakerne har en større prosent av den antatte inntekta enn i 1938, og at de største inntektstakerne har en mindre prosent av den antatte inntekta. I 1938 hadde t. d. 50 % av de inntektstakerne som er tatt med i denne sammenlikninga 30 % av totalinntekta mot 33 % i 1948. 98 % av inntektstakerne hadde 86 % av inntekta i 1938 mot 89 % i 1948. De resterende 2 % hadde altså i 1938 14 % og i 1948 11 % av totalinntekta. Sammenlikner en bygd og byer, går det og fram det som tidligere er vist, at den prosentvise delen av totalinntekta som de store inntektstakere har, er gått sterkere ned i bygdene enn i byene.

Lorenz-kurver for bygder og byer i 1938.

Fig. 5.

% av antatt inntekt og % av inntektsskatt til Staten.

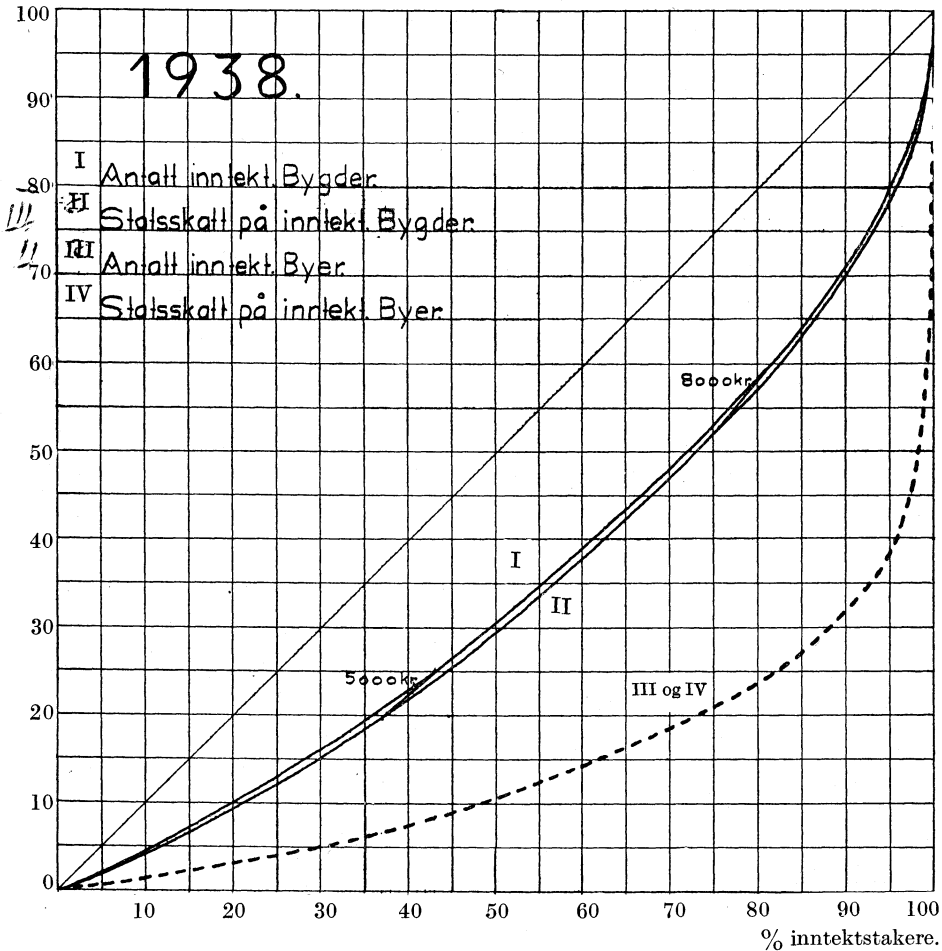

Når en i denne sammenlikning har rekna om 1938-inntektene til 1948-kroner med en fast omregningsfaktor, har dette ikke noen innverknad på de relative fordelingene. Rekner en derimot med en rekke ulike omregningsfaktorer, m. a. etter inntektens og familiens størrelse, ville dette ha innverknad på de relative fordelingene. Er det slik at levekostnadene har auka mer for familier med store inntekter enn for familier med små inntekter fra 1938 til 1948, vil inntektsfordelingene i 1948 være enda jamnere sammenlikna med 1938 enn det en her har fått uttrykk for.

Som tidligere nemnt ville en kanskje også fått en enda jamnere inntektsfordeling i 1948 sammenlikna med 1938 enn det som går fram av det materialet som er nytta i denne sammenlikninga, dersom en hadde fått med de minste inntektstakerne. Det er trolig disse som fra 1938 til 1948 har hatt den relativt sterkeste inntektsauken, noe som har hatt en sterkt utjavnende tendens.

Lorenz-kurver for bygder og byer i 1948.

Fig. 6.

% av antatt inntekt og % av inntektsskatt til Staten.

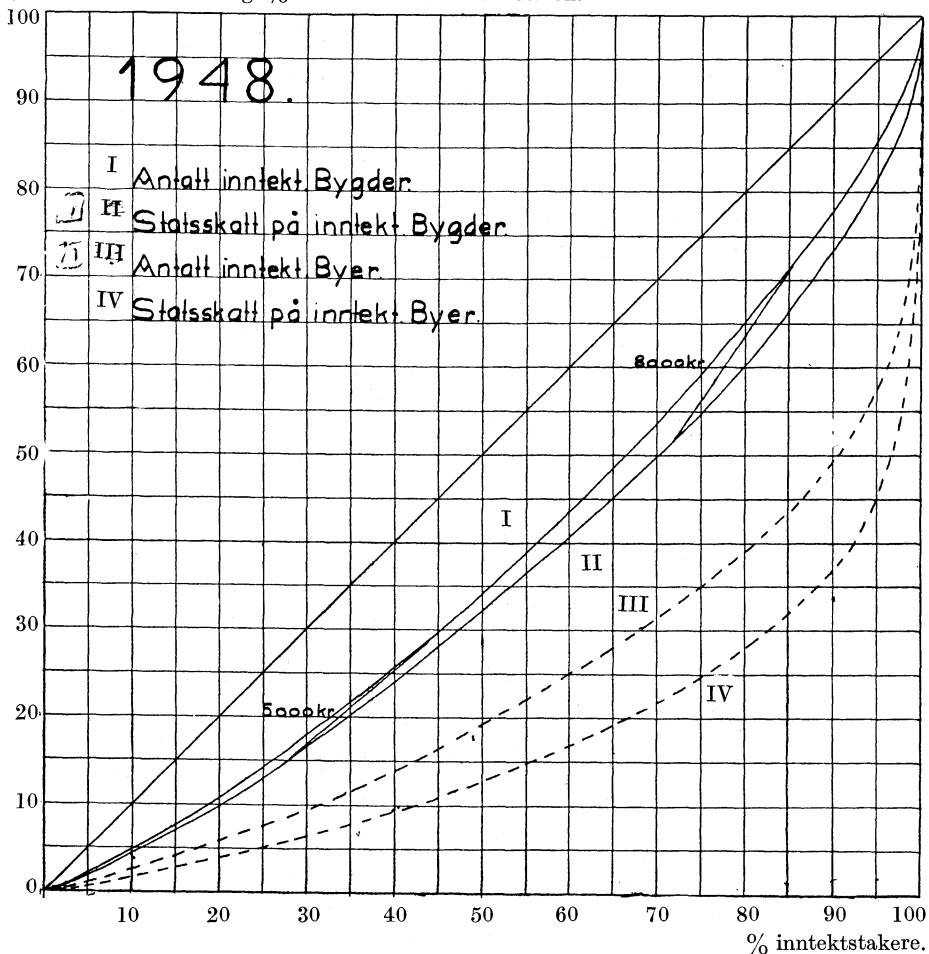
*Inntektsfordelinga etter statsskatt på inntekt.*

Hittil har en bare omtalt fordelingene av antatt inntekt før skatt. Av like stor interesse er det å se på inntektsfordelingene etter de direkte skattene. En ville da få et tilnærmet uttrykk for disponibel antatt inntekt. Siden en i denne sammenlikninga bare har materiale for statsskatt på inntekt etter det ordinære statsskattevedtaket, vil en bare kunne vise fordelinger av antatt inntekt ÷ statsskatt på inntekt.

I tabell c er det gitt tall som viser hvordan statsskatten på inntekt fordeles seg på de ulike inntektstrinna i riket, bygdene og byene. I tabellene I, II og III er det gitt tall som dessuten viser fordelingene av statsskatten i skatteklassene 1, 2 og 3 og fordelingene av antatt inntekt ÷ statsskatt på inntekt. I disse tabellene skulle verknadene av at statsskatten på inntekt er progressiv,

gå tydelig fram. Ser en på tabell c for riket, viser det seg at i inntektstrinnet 3 172—5 000 kr. hadde skattytere i 1948 20,97 % av den antatte inntekta, men betalte bare 9,12 % av statsskatten på inntekt. Skattyterne med antatt inntekt over 100 000 kr. hadde derimot 2,05 % av den antatte inntekta, men betalte likevel 15,64 % av statsskatten.

Av tabell I går det fram at den progressive statsskatten, når en ser på hele riket under ett, har ført til at i inntektstrinna 3 172—5 000 kr., 5 000—8 000 kr. og 8 000—12 000 kr. har inntektstakerne fått en større del av den antatte inntekt etter statsskatt både i 1938 og i 1948 enn den delen av antatt inntekt de hadde før statsskatt på inntekt. For de høyere inntektstrinna er det derimot omvendt. Dette gjelder ikke for alle skatteklassene i begge åra. I 1948 har såleis skattyterne i skatteklasse 1 både i bygdene og i byene fått en mindre del av den antatte inntekt etter statsskatt i inntektstrinnet 8 000—12 000 kr. enn før statsskatt på inntekt. Dette kommer av endringene i statsskattesatsene fra 1938 til 1948, som har ført til en relativt hardere skattlegging i skatteklasse I enn i de høyere skatteklassene. Disse oppgavene skulle tydelig vise den utjammende verknaden av den progressive statsskatten på inntekt. Dette går også fram av figur 4 der det er framstilt Lorenz-kurver for antatt inntekt ÷ statsskatt på inntekt.

Hadde en i denne sammenlikninga hatt materiale om hvordan inntektskatten til kommunene fordeler seg, ville en i begge år fått inn verknadene av den kommunale tilleggs-skatten. Den ble utlikna etter de samme satsene både i 1938 og 1948. Denne skatten har en utjammende verknad. Tar en ikke omsyn til den kommunale tilleggs-skatten på høyere inntekter, ville en kanskje finne at inntektsskatten til kommunene ikke virker utjammende etter de oppgavene en har i dette materialet. Grunnen er at i kommuner der inntektene ligger lågt eller er oppgitt å ligge lågt, blir det ofte nytta høge skatteprosentar og dårlige reduksjonstabeller.

I figurene 1, 2 og 3 har en også framstilt hvordan de relative fordelingene av skattene var i de ulike skatteklassene i 1938 og i 1948. I figurene 5 og 6 har en framstilt disse fordelingene for bygdene og for byene. En har her nytta den samme framstillingsteknikken som for inntektsfordelingene. En får da at desto større arealet mellom diagonalen og kurven er, jo mer utjammende virker skatten.

I tida fra 1938 til 1948 er progresjonen i skattesatsene blitt sterkere. Som det går fram av figurene, viser det seg likevel at skattene virka mer utjammende i 1938 enn i 1948. Grunnen til dette er at inntektsfordelingene i 1948 var jammere enn inntektsfordelingene i 1938, slik at dette mer enn oppheva virkningene av de mer progressive skattesatsene. Det er nemlig klart at desto jammere en inntektsfordeling er, jo mindre utjammende vil progressive skatter virke. Dette går tydelig fram av figur 6 hvor en sammenlikner inntektsfordelinger i det samme året. Det viser seg her at statsskatten på inntekt virka minst utjammende der inntektsfordelinga var jammest.

De direkte verknadene på inntektsfordelingene av de direkte skattene

var såleis en mindre sterk utjamning i 1948 enn i 1938, selv om progresjonen var blitt sterkere i dette tidsrommet. Men av dette kan en ikke dra den konklusjonen at de totale verknadene av de direkte skattene ikke førte til en så sterk utjamning i 1948 som i 1938. Det kan nemlig være slik at de høgere skattesatsene og den sterkere progresjonen som, gjaldt for mest alle skattytere, sett i sammenheng med den offentlige politikk ellers, har ført til en mer jamn fordeling av de ervervede inntektene. Det offentlige kan ved hjelp av de større skatteinntektene ha makta å føre en politikk som m. a. har tatt sikte på inntektsutjamning. Det kan så igjen ha ført til at skattene er blitt mer jamt fordelt.

Når det gjelder konsumet, er det likevel trolig at de direkte verknadene til enkelte av endringene i skattlegginga har hatt en tendens til å føre til en ujamnere fordeling av dette. For samtidig med den sterkere progresjonen i statsskattesatsene, er også skattenivået heva. Dette går fram av tabell f som viser gjennomsnittlig skatt i de ulike inntektstrinna i 1948 i prosent av gjennomsnittlig skatt i 1938.

Tabell f. *Gjennomsnittlig skatt i 1948 fordelt på inntektstrinn for riket, bygdene og byene.*

| Inntektstrinn i 1948-kroner | Gjennomsnittlig skatt i 1948. 1938 = 100 | | |
|-----------------------------|---|--------|------|
| | Riket | Bygder | Byer |
| 3 172- 5 000 kr. | 185 | 183 | 194 |
| 5 000- 8 000 » | 162 | 162 | 164 |
| 8 000- 12 000 » | 168 | 167 | 168 |
| 12 000- 20 000 » | 182 | 179 | 183 |
| 20 000- 50 000 » | 199 | 193 | 199 |
| 50 000-100 000 » | 178 | 170 | 180 |
| 100 000 kr. og over | 166 | 180 | 164 |

Her skulle det tydelig gå fram at skattenivået er blitt høgere.

Da progresjonen fra 1938 til 1948 jamt over har blitt sterkere, skulle en vente å få stigende tall med stigende inntekt. Grunnen til at en likevel ikke har fått dette, er at gjennomsnittsinntekta i de lågeste inntektstrinna i 1948 er større enn i 1938, men mindre i de høgeste inntektstrinna. Dette går fram av tabell IV.

Samtidig som statsskattesatsene er blitt høgere, har også det gjennomsnittlige kommunale skattøret på antatt inntekt auka fra 10,98 % i 1938 til 13,23 % i 1948. Men da det er sannsynlig at en inntektstaker med liten inntekt må sette ned konsumet sitt relativt mer enn en inntektstaker med stor inntekt når skattenivået blir høgere, skulle dette ha en tendens til å føre til en ujamnere fordeling av konsumet. Men dette har likevel blitt motvirka fra 1938 til 1948 m. a. ved mer progressive statsskattesatser og det at mange kommuner ikke hadde høve til å skattlegge så låge realinntekter i 1948 som i 1938 p. g. a. endringene i reduksjonstabellene.

Sluttmerknader.

Som tidligere nemnt høver det materialet som her er nytta ikke noe særlig godt til inntektsfordelingsanalyser. En må derfor være varsom med å dra for vidtgående slutninger.

For bedre å kunne si noe om endringene i inntektsfordelingene, måtte en ha mer detaljerte oppgaver. Utsagnene om «årsakene» til endringene i inntektsfordelingene har derfor fått mer karakteren av overfladiske hypoteser om de «direkte» verknadene av ulike endringer. Det er derfor behov for mer dyptgående analyser, t. d. over hvilke verknader endringene i inntektsfordelingene har hatt på den økonomiske aktiviteten, og hvordan dette igjen har virka inn på inntektsfordelingene. Her måtte en da komme inn på t. d. endringer i sparing og konsum som følger i samband med endringene i inntektsfordelingene og skattlegginga. Nå kan en bare si at det er et samspill mellom mange ulike faktorer, men en kan ikke si noe sikkert om hvordan dette samspillet er.

Tabell IV.

*Inntektsfordelinger for skatteklassene 1, 2 og 3 i 1938 og 1948.
Gjennomsnittlig antatt inntekt i 1948-kroner i de ulike inntektstrinna.*

| Inntektstrinn | Skatteklasse 1 | | | Skatteklasse 2 | | | Skatteklasse 3 | | | Sum | | |
|----------------------------|----------------|---------|---------|----------------|---------|---------|----------------|---------|---------|---------|---------|---------|
| | Riket | Byer | Bygder | Riket | Byer | Bygder | Riket | Byer | Bygder | Riket | Byer | Bygder |
| <i>3 172- 5 000 kr.</i> | kr. | kr. | kr. | kr. | kr. | kr. | kr. | kr. | kr. | kr. | kr. | kr. |
| 1938..... | 3 811 | 3 806 | 3 818 | 4 035 | 4 125 | 3 965 | 3 916 | 3 965 | 3 881 | 3 894 | 3 908 | 3 881 |
| 1948..... | 3 930 | 3 979 | 3 885 | 3 989 | 4 054 | 3 968 | 4 075 | 4 136 | 4 060 | 3 968 | 4 006 | 3 945 |
| <i>5 000- 8 000 kr.</i> | | | | | | | | | | | | |
| 1938..... | 5 952 | 6 076 | 5 746 | 6 250 | 6 263 | 6 238 | 6 377 | 6 579 | 6 190 | 6 182 | 6 269 | 6 073 |
| 1948..... | 6 108 | 6 155 | 6 040 | 6 420 | 6 540 | 6 305 | 6 403 | 6 563 | 6 282 | 6 290 | 6 366 | 6 210 |
| <i>8 000- 12 000 kr.</i> | | | | | | | | | | | | |
| 1938..... | 9 067 | 9 139 | 8 929 | 9 326 | 9 381 | 9 240 | 9 311 | 9 346 | 9 264 | 9 261 | 9 310 | 9 185 |
| 1948..... | 9 231 | 9 226 | 9 242 | 9 425 | 9 477 | 9 333 | 9 368 | 9 409 | 9 303 | 9 365 | 9 401 | 9 304 |
| <i>12 000- 20 000 kr.</i> | | | | | | | | | | | | |
| 1938..... | 14 701 | 14 721 | 14 656 | 14 537 | 14 550 | 14 513 | 14 671 | 14 609 | 14 750 | 14 615 | 14 609 | 14 626 |
| 1948..... | 13 912 | 13 726 | 14 326 | 14 545 | 14 574 | 14 473 | 14 601 | 14 662 | 14 481 | 14 466 | 14 472 | 14 453 |
| <i>20 000- 50 000 kr.</i> | | | | | | | | | | | | |
| 1938..... | 28 856 | 29 098 | 28 305 | 27 725 | 27 861 | 27 514 | 27 738 | 27 699 | 27 791 | 27 988 | 28 128 | 27 761 |
| 1948..... | 28 371 | 28 649 | 27 442 | 28 374 | 28 531 | 27 889 | 28 238 | 28 494 | 27 502 | 28 323 | 28 537 | 27 670 |
| <i>50 000-100 000 kr.</i> | | | | | | | | | | | | |
| 1938..... | 67 644 | 66 718 | 69 678 | 67 906 | 67 874 | 67 965 | 67 107 | 67 072 | 67 148 | 67 610 | 67 345 | 68 047 |
| 1948..... | 65 347 | 64 766 | 66 816 | 66 332 | 66 524 | 65 535 | 66 461 | 67 178 | 63 347 | 66 224 | 66 518 | 65 084 |
| <i>100 000 kr. og over</i> | | | | | | | | | | | | |
| 1938..... | 191 119 | 202 009 | 171 072 | 216 830 | 206 892 | 229 954 | 185 145 | 187 755 | 182 243 | 202 550 | 201 319 | 204 247 |
| 1948..... | 186 605 | 197 472 | 142 308 | 192 507 | 188 112 | 210 698 | 204 019 | 193 789 | 242 152 | 195 682 | 191 486 | 212 371 |
| Sum: | | | | | | | | | | | | |
| 1938..... | 5 917 | 6 111 | 5 610 | 7 943 | 8 457 | 7 373 | 7 584 | 8 141 | 7 059 | 7 053 | 7 354 | 6 685 |
| 1948..... | 5 539 | 5 877 | 5 142 | 7 839 | 9 106 | 6 623 | 7 668 | 9 110 | 6 559 | 6 803 | 7 596 | 6 021 |

Tillegg.

Om endringer i inntektsfordelinga.

Når en taler om endringer i inntektsfordelinga kan det m. a. menes:

1. En eller flere inntektstakere har skifta plass i inntektsfordelinga. Dette kan være tilfelle selv om en har den «samme» totale fordelinga som tidligere. Dette er endringer av stor betydning. Her får vi t. d. inn et spørsmål som dette: «Er skogsarbeiderne nå blitt passert av fiskerne sammenlikna med før krigen, slik at skogsarbeiderne nå ligger lågere i inntektsfordelinga enn fiskerne?»
2. Fordelingskurva kan ha samme form som tidligere, men den kan ha fått en forskyvning langs inntektsaksen, t. d. ved at alle inntektstakerne har fått en øking i inntektene på 1 000 kr. En sier da som regel at inntektsnivået har endra seg. Dette er vist i figuren nedenfor.

Inntekts-
takere

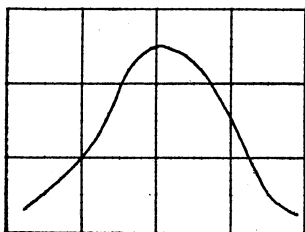

Inntekt.

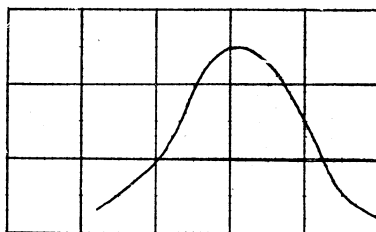

Sammenlikner en slike fordelinger, vil alle statistiske mål som gir uttrykk for de relative fordelingene, bli like.

3. De nominelle inntektsfordelingene kan være like, men de blir ulike når de blir deflatert med en ekvivalensfunksjon for å få uttrykk for de reale inntektsfordelingene.

En ekvivalensfunksjon gir uttrykk for hvilke nominelle inntekter som svarer til hverandre i to situasjoner når de nominelle inntektene skal gi de samme realøkonomiske dekningene (levestandardene). Deflaterer en med en linær ekvivalensfunksjon, blir de relative reale inntektsfordelingene like når de nominelle er det, men ulike dersom ekvivalensfunksjonen som nyttes har en annen form.

4. På samme måten kan de reale inntektsfordelingene være like, men de nominelle ulike.

Litt om bruken av Lorenz-kurver.

En skal her nytte definisjonen på Lorenz-kurva for å finne et kriterium som gir uttrykk for om en fordeling er j a m n e r e enn en annen.

Lorenz-kurva gir uttrykk for hvor stor relativ del av totalinntekta det relative tallet av inntektstakere mottar som har en inntekt mindre eller lik en eller annen bestemt inntekt. Ved å variere størrelsen på inntektsgrensa får en Lorenz-kurva.

En vil da si at den nominelle inntektsfordelinga er j a m n e s t der arealet mellom diagonalen fra det nederste venstre hjørnet til det øverste høyre hjørnet og Lorenz-kurva er minst, dersom Lorenz-kurva ikke skjærer Lorenz-kurva til den fordelinga en sammenlikner med.

Arealene mellom diagonalen og Lorenz-kurvene gir nemlig ikke noe entydig uttrykk for om en inntektsfordeling er j a m n e r e enn en annen. I figuren på neste side er det vist et døme på dette:

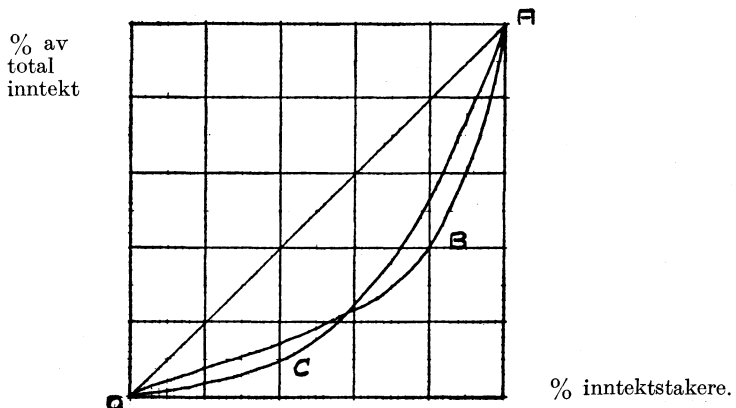

Er her arealet $OAC < OAB$ kan en likevel ikke si at inntektsfordelinga C er jamnere enn B. Det ville kanskje være mer naturlig å si at B er jamnere, siden en viss prosent av de minste inntektstakerne har en større del av totalinntekta, selv om det i denne inntektsfordelinga er noen få inntektstakere med relativt store inntekter.

Skal en her kunne si noe om de reale inntektsfordelingene slipper en ikke unna deflateringsproblemet, selv om Lorenz-kurvene gir uttrykk for de relative fordelingene av nominalinntektene.

Går en ut fra at endringene i levekostnadene kan uttrykkes v. h. a. en ekvivalensfunksjon, kan det likevel i enkelte tilfelle være nok å kjenne forma på kurva til denne funksjonen. Er denne degressivt stigende når en har inntektene for den jammeste nominelle inntektsfordelinga målt langs den horisontale aksene, (jfr. fig. side 337) kan en si at den jammeste nominelle fordelinga også er den jammeste reale fordelinga. Oppfyller ikke ekvivalensfunksjonen dette kriteriet, kan en ikke si noe om de reale inntektsfordelingene uten at en helt kjenner ekvivalensfunksjonene.

Nye publikasjoner.

Trykt pr. 15/8 1951.

Rekke XI.

Nr. 30. Skolestatistikk 1946—1947.

- » 31. Folketellingen i Norge 3. desember 1946. II. Trossamfunn.
- » 32. Norges fiskerier 1947.
- » 33. Norges kommunale finanser 1945—46.
- » 34. Folkemengdens bevegelse 1948.
- » 35. Sunnhetstilstanden og medisinalforholdene 1948.
- » 36. Statistisk årbok 1950.
- » 37. Telegrafverket 1948—49.
- » 38. Sinnssykehusenes virksomhet 1948.
- » 39. Norges Brannkasse 1947—49.
- » 40. Jordbrukstillingen i Norge 20. juni 1949. I. Arealet, husdyrholdet m. v., herredsvise oppgaver.

- Nr. 41. Folketellingen i Norge 3. desember 1949. III. Folkemengde etter kjønn, alder etc.
- » 42. Skogavvirking 1936/37—1945/46.
 - » 43. Trafikkulykker 1948.
 - » 44. Jordbruksstatistikk 1949.
 - » 45. Meieribruket i Norge 1949.
 - » 46. Representativ bedriftstelling i varehandelen 13. oktober 1948.
 - » 47. Økonomisk utsyn over året 1950.
 - » 48. Skattestatistikken 1948—49.
 - » 49. Norges sivile, geistlige, rettslige og militære inndeling 1. januar 1951.
 - » 50. Folketellingen i Norge 3. desember 1946. IV. Folkemengde etter kjønn, alder etc. Fremmede statsborgere.
 - » 52. Forsikringsselskaper 1949.
 - » 53. Veterinærvesenet 1949.
 - » 54. Arbeidslønninger 1949.
 - » 55. Norges bergverksdrift 1949.
 - » 57. Syketrygden 1948.
 - » 58. Norges fiskerier 1948.
 - » 60. Norges handel 1949.
 - » 62. Fiskeritellingen 1. oktober 1948. I. Tallet på fiskere, deltaking i fiske osv.
 - » 63. Fortegnelse over Norges offisielle statistikk 1828—1950.
 - » 64. Norges industri 1949.
 - » 65. Statistisk Sentralbyrå gjennom 75 år.
 - » 66. Alkoholstatistikk 1949—1950.

Under trykning pr. 15/8 1951.

- Nr. 51. Norges private aksjebanker og sparebanker 1949.
- » 56. Norges jernbaner 1947—48.
 - » 59. Kommunenes gjeld og kontantbeholdning m. v. i 1950.
 - » 61. Telegrafverket 1949—50.
 - » 67. Ulykkestrygden for industriarbeidere m. v. 1948.
 - » 68. Norges postverk 1950.
 - » 69. Jordbruksstatistikk 1950.
 - » 70. Fiskeritelling 1. oktober 1948. II. Fiskefarkoster og tilvirkeranlegg.

Alkoholstatistikk 1949—50.

(N. O. S. XI. 66.) (55 sider.)

Statistikken er i hovedsaken utarbeidd på samme måte som i de foregående år. Som nytt stoff er tatt med en oversikt over dødsfall på grunn av alkoholisme i årene 1938—1949 (etter medisinalstatistikken). Oppgavene over kommunale salgs- og skjenkebevillinger for 1951 er trykt i Statistiske Meldinger nr. 7

for 1951 (s. 292) med nye opplysninger om tallet på salgs- og skjenkesteder.

Alkoholforbruket steg forbigående litt i 1949 på grunn av en sterk stigning i ølforbruket da «eksportølet» kom i handelen. Men det gikk sterkt ned igjen i 1950 vesentlig fordi brennevinsforbruket ble innskrenket etter prisforhøyelsene i slutten av september. Forbruket regnet i liter ren alkohol pr. innbygger var i 1950 2.17 mot 2.41 i 1946 og 2.20 i 1939. Tallet på drukkenskapsforseelser gikk sterkt ned både i 1949 og 1950, og pr. 1 000 innbyggere var det bare 10 drukkenskapsforseelser i 1950 mot 13.6 i 1946 og 12.8 i 1939. Også forbrukernes utgifter til alkohol gikk ned både i 1949 og 1950 trass i at en må regne med en stigning i det samlede privatforbruk i begge årene. Forbrukerutgiftene var 561 mill. kr. i 1950 mot 447 i 1946 og 196 i 1939.

Bevegelsen i tallet på drukkenskapsforseelsene etter at brennevinet ble gitt fri i 1946 har vært noe forskjellig i de ulike landsdeler idet som regel byene med lovlig brennevinshandel har ligget noe foran byene uten slik handel og disse byene igjen noe foran bygdene. Undersøkelsen side 17 i statistikken viser imidlertid at det ikke er noen merkbar forskjell mellom byene med og byene uten lovlig brennevinshandel med hensyn til promillen i drukkenskapsforseelser blant innenbysboende i årene 1949—50.

Trafikkulykker 1949,

foreligger nå i manuskript. Den er utarbeidd i samme omfang som statistikken for 1948.

Det var 6514 trafikkulykker i 1949 mot 5792 i 1948 — en stigning på 12,5 pst. Ulykkene i 1949 førte til at 2858 mennesker ble drept eller skadd (136 drept, 1030 alvorlig og 1692 lettere skadd mot henholdsvis 157, 776 og 1500 i 1948.) Kjørerasjoneringen som særlig rammet lystturkjøringen, ble opphevet juni 1949, og det er derfor ikke så rart at tallet på ulykker på helligdager steg med 30.7 pst. mens tallet på ulykker på alminnelige hverdager bare steg med 11. pst. Likeledes økte tallet på ulykker i arbeidstiden bare med 7.7 pst. mens tallet på ulykker i resten av døgnet steg med 36,4 pst. Tallet på ulykker steg mer i bygdene (18.5 pst.) enn i byene (8.7 pst.) og forholdsvis lite i Oslo (1,7 pst.)

Med hensyn til årsakene til ulykkene viser statistikken at det var de tilfelle der hovedårsaken lå hos kjøretøyet som steg mest i 1949, nemlig med 48 pst. Tallet på ulykker der en eller annen trafikkfeil var hovedårsak steg ikke påfallende meget (11,2 pst.), men det var likevel stor oppgang i tallet på ulykker der hovedårsaken var for stor fart (41,8 pst.). I de andre årsaksgrupper merker en seg særlig den store stigning i tallet på alkoholpåvirkede trafikanter. Det var også forholdsvis flere førere som ble alkoholprøvet enn i 1948.

Som bilag til oversikten inneholder statistikken i et eget avsnitt tabeller med detaljerte beregninger av forskjellige forholdstall, særlig endringstall og fordelingstall.

GRØNDAHL & SØNS BOKTRYKKERI, OSLO