

Statistisk ukehefte

S T A T I S T I S K S E N T R A L B Y R Å

Dronningensgt. 16, Oslo-Dep., Oslo 1. Tlf. 41 38 20, 41 36 60

nr. 41/73

10. oktober 1973

I N N H O L D

Konsumprisindeksen pr. 15. september 1973

Skipsopplegg pr. 30. september 1973

Kvartalsstatistikk for skadeforsikringsselskaper 2. kvartal 1973

Private finansieringsselskaper. Kvartalsbalanse pr. 30/6 1973

Talet på bruk med minst 5 dekar jordbruksareal 1973

Bergverksstatistikk 1972

Tillegg til de internasjonale månedstabeller i Statistisk månedshefte nr. 7, 1973

Publikasjoner sendt ut fra Statistisk Sentralbyrå i september og hittil i oktober 1973

Konsumprisindeksen pr. 15. september 1973 (1968 = 100)

(Forrige månedsmelding ble offentliggjort i SU nr. 37, 1973)

Statistisk Sentralbyrås konsumprisindeks pr. 15. september 1973 steg 1,2 poeng fra måneden før, fra 139,8 til 141,0.

Gruppen klær og skotøy trakk totalindeksen opp med 0,5 poeng, bolig, lys og brensel med 0,3 poeng, reiser og transport med 0,2 poeng og hver av gruppene fritidssysler og utdanning og møbler og husholdningsartikler med om lag 0,1 poeng. Gruppen matvarer trakk indeksen ned med knapt 0,1 poeng. Det var fall i prisene på poteter og for gruppen grønnsaker, frukt og bær, mens indeksen for kjøtt, kjøttvarer og flesk viste stigning.

Indekstall 1968 = 100

	Aug. 1972	Sept. 1972	Aug. 1973	Sept. 1973
Matvarer	136	136	143	143
Drikkevarer og tobakk	130	131	142	142
Klær og skotøy	123	127	135	139
Bolig, lys og brensel	129	130	138	140
Møbler og husholdningsartikler	126	127	135	135
Helsepleie	129	130	139	140
Reiser og transport	131	132	142	143
Fritidssysler og utdanning	132	133	138	139
Andre varer og tjenester	134	134	143	143
T o t a l	131,0	132,1	139,8	141,0

Konsumprisindeks, 1968 = 100. Varer og tjenester etter leveringssektor

	Vekt 0/00	Aug. 1972	Sept. 1972	Aug. 1973	Sept. 1973
1. Jordbruksvarer	176,0	135,4	135,2	138,6	137,6
1.1 Mindre bearbeidde	119,2	136,6	135,7	138,0	136,3
1.2 Mer bearbeidde	056,8	133,1	133,9	139,7	140,1
2. Fiskevarer	024,4	147,1	149,0	163,9	166,7
3. Andre norskproduserte konsumvarer ..	405,7 ¹⁾	127,9	129,3	137,1	139,0
3.1 Lite påvirket av verdens- markedets priser	143,5 ²⁾	135,5	136,2	145,0	146,2
3.2 Påvirket av verdensmarkedet p.g.a. stort importinnhold eller råstoffpris bestemt på verdens- markedet	054,0 ²⁾	125,5	125,7	132,7	134,4
3.3 Påvirket av verdensmarkedet p.g.a. konkurranse fra utlandet.	208,2 ¹⁾	123,3	125,4	132,8	135,3
4. Importerte konsumvarer	186,6 ¹⁾	127,6	129,6	138,4	139,9
4.1 Uten norsk konkurranse	145,3 ¹⁾	130,9	132,8	141,4	142,6
4.2 Med norsk konkurranse	041,3 ¹⁾	115,9	118,2	127,9	130,4
5. Husleie	056,2	123,5	125,3	131,9	134,3
6. Andre tjenester	151,1	138,6	138,8	149,6	149,9
6.1 Med arbeidslønn som dominerende prisfaktor	043,6	146,7	146,7	158,6	158,6
6.2 Også med andre viktige pris- komponenter	107,5	135,4	135,6	145,9	146,4
T o t a l	1 000,0	131,0	132,1	139,8	141,0

1) Reviderte vekter fra 15. januar 1972.

2) Reviderte vekter fra 15. juli 1972.

KONSUMPRISINDEKS 1968 = 100

Total ———
Matvarer - - - -
Klær og skotøy ———

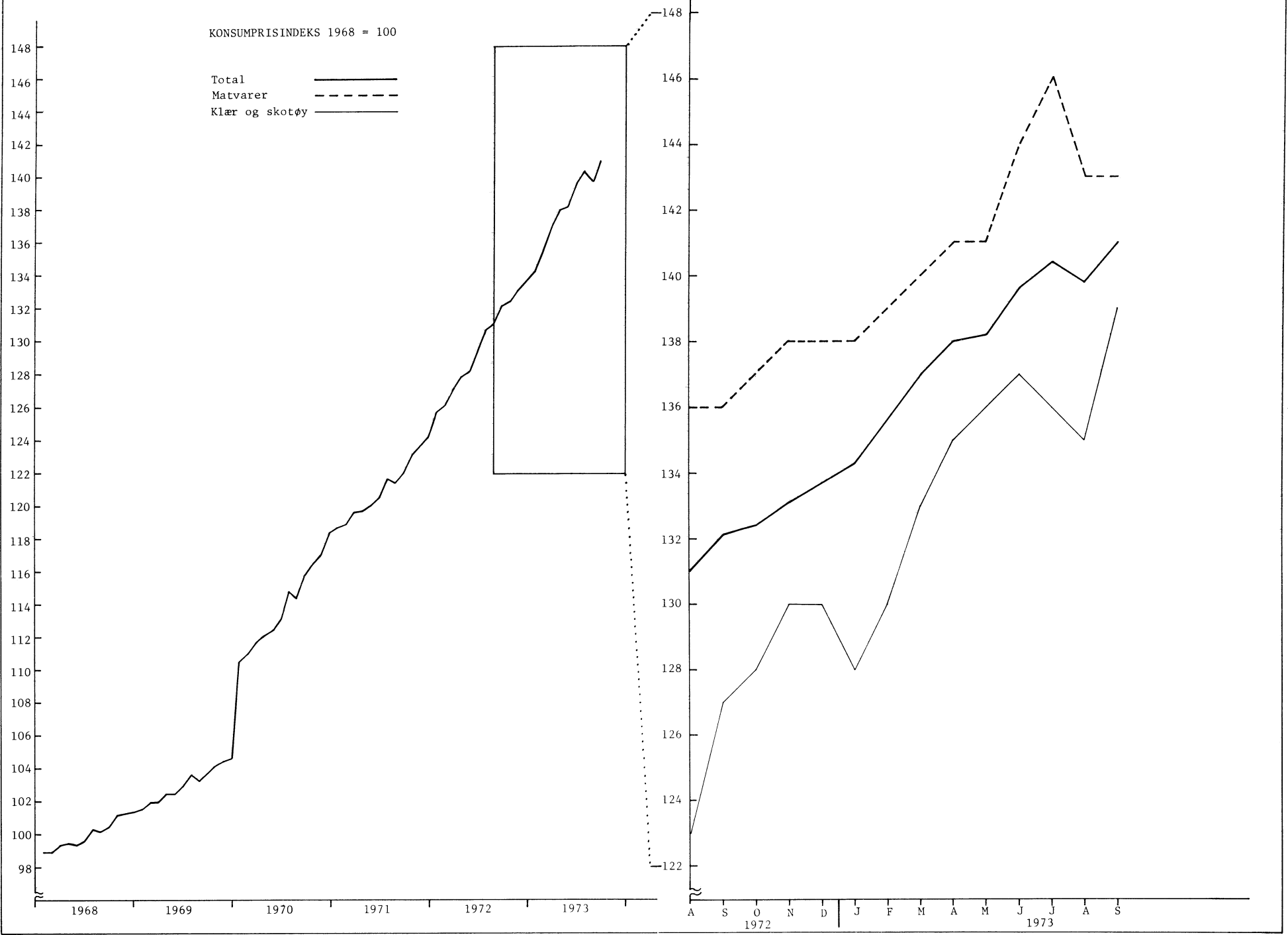

Skipsopplegg pr. 30. september 1973

Statistisk Sentralbyrås statistikk over skipsopplegg omfatter skip som ligger i opplag med og uten mannskap om bord. Statistikken omfatter skip på 500 bruttotonn og over som ligger i opplag i norske havner. Skip som reparerer eller venter på plass ved verksted er ikke tatt med i statistikken.

Ved utgangen av september lå 1 tørrlastskip på 5 500 bruttotonn i opplag.

Siden utgangen av august er 1 tørrlastskip på 2 700 bruttotonn satt i fart igjen og 2 tørrlastskip på til sammen 1 300 bruttotonn har brutt opplaget grunnet salg til utlandet.

Tabell 1. Norske handelsskip i opplag ved utgangen av måneden

	Alle skip i opplag				Av disse skip med avmønstret mannskap					
	I alt		Av disse tankskip		I alt		Tankskip		Tørrelastskip	
	Skip	Br.tonn	Skip	Br.tonn	Skip	Br.tonn	Skip	Br.tonn	Skip	Br.tonn
1 9 7 2 :										
August	24	222 228	10	146 191	24	222 228	10	146 191	14	76 037
September ..	18	143 478	5	72 228	18	143 478	5	72 228	13	71 250
Oktober	8	82 250	4	56 112	8	82 250	4	56 112	4	26 138
November ...	8	63 072	5	51 153	6	54 802	3	42 883	3	11 919
Desember ...	7	61 201	4	49 282	6	54 802	3	42 883	3	11 919
1 9 7 3 :										
Januar	4	36 234	2	30 183	4	36 234	2	30 183	2	6 051
Februar	3	17 056	1	11 005	3	17 056	1	11 005	2	6 051
Mars	4	17 850	1	11 005	4	17 850	1	11 005	3	6 845
April	4	9 596	-	-	4	9 596	-	-	4	9 596
Mai	4	10 033	-	-	4	10 033	-	-	4	10 033
Juni	6	11 329	-	-	6	11 329	-	-	6	11 329
Juli	4	9 497	-	-	4	9 497	-	-	4	9 497
August	4	9 497	-	-	4	9 497	-	-	4	9 497
September ..	1 ¹⁾	5 450	-	-	1	5 450	-	-	1	5 450

1) Byggeår 1937.

Kvartalsstatistikk for skadeforsikringsselskaper¹⁾ 2. kvartal 1973

(Forrige kvartalsmelding ble offentliggjort i SU nr. 28, 1973)

Statistisk Sentralbyrås kredittmarkedstatistikk viser at skadeforsikrings- selskapene i løpet av 1. halvår 1973 økte sine totale utlån med 131 mill. kroner.

Tabell 1. Balanseutdrag. Mill.kr.

Aktivapost	1971	1972	1973	
	31.des.	31.des. ²⁾	31.mars	30.juni
1. Sedler og skillemynt	2	3	2	2
2. Bankinnskott	528	588	555	576
a. Norges Bank	-	1	-	1
b. Postgiro og Postsparebanken	14	13	15	15
c. Forretnings- og sparebanker	403	443	427	463
d. Utenlandske banker	111	131	113	97
3. Ihendehaverobligasjoner i alt	568	589	561	572
a. Statsforvaltningen	5	4	3	4
b. Kommuneforvaltning og kommuneforetak ..	31	30	30	30
c. Private kredittforetak	42	46	42	42
d. Statsforetak	7	7	7	7
e. Andre norske sektorer	35	32	32	32
Norske ihendehaverobligasjoner i alt	120	119	114	115
f. Utenlandske	448	470	447	457
4. Aksjer	706	832	859	894
a. Norske	486	528	521	565
b. Utenlandske	220	304	338	329
5. Utlån	1 482	1 650	1 736	1 781
a. Statsforvaltningen	100	100	100	100
b. Kommuneforvaltningen og kommuneforetak.	28	43	45	46
c. Forretnings- og sparebanker	4	7	8	9
d. Skadeforsikring	3	1	1	2
e. Andre finansinstitusjoner	86	124	194	166
f. Andre innenlandske låntakere	1 259	1 373	1 381	1 454
g. Utenlandske låntakere	2	2	7	4
I alt	3 286	3 662	3 713	3 825

1) Statistikken omfatter foruten selskaper under Forsikringsrådets kontroll, Norges Brannkasse, Statens varekrigsforsikring og Den norske krigsforsikring for skip.

2) Foreløpige tall.

Tabell 2. Skadeforsikringsselskaperens utlån¹⁾ etter låntakergruppe²⁾. Mill.kr.

Låntakergruppe	1971	1972	1973
	31.des.	31.des. ³⁾	30.juni
A. Statsforvaltningen	100	100	100
B. Kommunekasser og kommuneforetak	28	43	46
C. Finansinstitusjoner	93	132	177
a. Forretnings- og sparebanker	4	7	9
b. Forsikringsselskaper	3	1	2
c. Andre finansinstitusjoner	86	124	166
D. Andre innenlandske låntakere	1 259	1 373	1 454
a. Jordbruk og skogbruk	38	40	37
b. Fiske	8	18	19
c. Bergverksdrift m.v.	1	4	3
d. Industri	308	366	395
1. Næringsmiddel-, drikkevare og tobakksindustri	48	70	83
2. Tekstil-, beklednings- og lærvareindustri ...	16	16	18
3. Tre-, møbel- og innredningsindustri	34	52	47
4. Treforedlingsindustri	26	26	30
5. Grafisk industri, forlag m.v.	8	13	14
6. Kjemisk industri, kull- og mineraloljefor-			
edling, gummi- og plastprodukter	38	48	51
7. Produksjon av mineralske produkter	17	23	20
8. Produksjon av metaller	11	11	15
9. Bygging av fartøyer	16	19	27
10. Produksjon av metallvarer, maskiner og			
transportmidler (ekskl. fartøyer)	65	69	66
11. Industriproduksjon ellers	29	19	24
e. Kraft- og vannforsyning	9	11	10
f. Bygge- og anleggsvirksomhet	28	72	62
g. Engros- og detaljhandel	66	114	122
h. Annen transport, lagring, post og telekommuni-			
kasjoner	11	51	61
i. Utenriks sjøfart	122	100	92
j. Restaurant- og hoteldrift		21	19
k. Finansiering, eiendomsdrift og tjenesteyting			
til næringslivet	668	290	342
l. Offentlig og personlig tjenesteyting		113	95
m. Lønnskottakere m.v. ⁴⁾		173	197
E. Utlandet	2	2	4
Utlån i alt, bokført verdi	1 482	1 650	1 781

1) Ekskl. ihendehaverobligasjoner.

2) F.o.m. 31/12-72 har en i de statistiske oppgaver endret spesifikasjonene av låntakergruppene i samsvar med nye standarder for norsk finansstatistikk. Tallene for 31/12-71 er tilpasset den nye gruppering dels på grunnlag av skjønn.

3) Foreløpige tall.

4) Omfatter i hovedsaken lønnskottakeres lån til boliger.

Private finansieringsselskaper. Kvartalsbalanse pr. 30/6 1973

(Forrige melding ble offentliggjort i SU nr. 27, 1973)

Oppgaver fra Statistisk Sentralbyrås kredittmarkedstatistikk viser at private finansieringsselskaper i løpet av 1. halvår 1973 økte sin forvaltningskapital med 132 mill. kroner, mot en øking på 107 mill. kroner i samme periode året før.

Utlånene til næringslivet og privatpersoner steg med 90 mill. kroner i 1. halvår 1973, mot en stigning på 72 mill. kroner i 1. halvår 1972. Fra utgangen av juni 1972 til utgangen av juni 1973 har utlånene steget med 141 mill. kroner, mot en stigning på 138 mill. kroner i tilsvarende periode ett år tidligere.

Statistikken omfatter i alt 197 private finansieringsselskaper. Kredittforeninger og rene leasing- og holdingselskaper inngår ikke i denne statistikken.

Tabell 1. Balansetall. Mill.kr.

	1971	1972		1973
	31.des.	30.juni	31.des.	30.juni
A k t i v a				
1. Bankinnskott	120	109	151	155
a. Norges Bank	9	5	3	3
b. Postgiro	3	4	4	5
c. Forretningsbanker	77	73	112	100
d. Sparebanker	14	10	14	35
e. Utenlandske banker	17	17	18	12
2. Ihendehaverobligasjoner	29	41	36	50
3. Aksjer og andeler	431	451	518	650
a. Aksjer	180	181	189	204
b. Andeler	251	270	329	446
4. Utlån før en bloc-avskrivninger	2 760	2 838	3 057	3 081
a. Finansinstitusjoner	396	401	419	365
b. Utlandet	424	425	575	563
c. Pantobligasjonslån	577	622	598	636
d. Gjeldsbrevlån	427	462	485	533
e. Factoring	199	203	242	242
f. Avbetaling	530	553	576	570
g. Andre utlån	207	172	162	172
5. Andre fordringer ¹⁾	303	323	320	312
6. Realkapital	55	62	75	62
7. Andre aktiva	40	26	47	30
8. Aktiva i alt før avskrivning	3 738	3 850	4 204	4 340
9. - Avskrivninger på utlån	50	55	61	65
10. I alt etter avskrivning	3 688	3 795	4 143	4 275
P a s s i v a				
1. Ihendehaverobligasjonslån (utlandet)	32	33	32	32
2. Andre lån	2 851	2 927	3 178	3 226
a. Forretningsbanker	366	325	376	342
b. Sparebanker	54	63	66	53
c. Forsikringsselskaper	95	84	107	98
d. Andre kredittinstitusjoner	341	321	332	346
e. Kommunekasser og kommuneforetak	1	-	-	10
f. Annen offentlig forvaltning	11	12	3	3
g. Private foretak	1 450	1 594	1 638	1 759
h. Andre innenlandske långivere	142	139	160	145
i. Utlandet	391	389	496	470
3. Annen gjeld	482	504	572	663
4. Ansvarlig lånekapital	36	37	47	43
5. Aksjekapital	161	163	174	175
6. Fond m.v.	79	96	86	93
7. Andre passiva	47	35	54	43
8. I alt	3 688	3 795	4 143	4 275

1) Medregnet leasing.

Tabell 2. Private finansieringsselskaper. Balanse etter selskapenes virksomhet¹⁾
pr. 30/6 1973

	Ordinære finansierings- selskaper	Avbetalings- selskaper	Factorings- selskaper
Antall selskaper. I alt 197	80	93	24
A k t i v a			
1. Bankinnskott	120	30	5
a. Norges Bank	2	-	1
b. Postgiro	-	4	1
c. Forretningsbanker	72	25	3
d. Sparebanker	34	1	-
e. Utenlandske banker	12	-	-
2. Ihendehaverobligasjoner	49	1	-
3. Aksjer og andeler	627	14	9
Aksjer	187	8	9
Andeler	440	6	-
4. Utlån før en bloc-avskrivninger	2 209	588	284
a. Finansinstitusjoner	306	38	21
b. Utlandet	559	-	4
c. Pantobligasjonslån	632	3	1
d. Gjeldsbrevlån	489	23	21
e. Factoring	12	24	206
f. Avbetaling	69	485	16
g. Andre utlån	142	15	15
5. Andre fordringer ²⁾	95	72	145
6. Realkapital	40	14	8
7. Andre aktiva	7	17	6
8. Aktiva i alt før avskrivning	3 147	736	457
9. - Avskrivninger på utlån	25	26	14
10. I alt etter avskrivning	3 122	710	443
P a s s i v a			
1. Ihendehaverobligasjonslån (utlandet)	32	-	-
2. Andre lån	2 439	504	283
a. Forretningsbanker	142	131	69
b. Sparebanker	23	27	3
c. Forsikringsselskaper	71	19	8
d. Andre kredittinstitusjoner	146	68	132
e. Kommunekasser og kommuneforetak	10	-	-
f. Annen offentlig forvaltning	2	1	-
g. Private foretak	1 504	212	43
h. Andre innenlandske långivere	75	45	25
i. Utlandet	466	1	3
3. Annen gjeld	475	96	92
4. Ansvarlig lånekapital	21	4	18
5. Aksjekapital	108	39	28
6. Fond m.v.	35	44	14
7. Andre passiva	12	23	8
8. I alt	3 122	710	443

1) Gruppene Avbetalingsselskaper og Factoringselskaper omfatter selskaper hvor utlån til avbetaling, resp. factoring, utgjør 50 prosent eller mer av selskapets samlede utlån.

2) Medregnet leasing.

Tabell 3. Utlån etter låntakergruppe. Mill.kr.

Låntakergruppe	1971		1972		1973	
	31.des.	30.juni	31.des.	30.juni	31.des.	30.juni
1. Kommuner og kommuneforetak	5	4	1	2		
2. Forretnings- og sparebanker	104	79	76	67		
3. Forsikringselskaper	50	65	31	37		
4. Andre kredittinstitusjoner	242	256	312	261		
5. Jordbruk og skogbruk	9	8	8	8		
6. Fiske	6	5	4	3		
7. Bergverksdrift m.v.	15	15	15	15		
8. Industri i alt	562	606	660	586		
a. Næringsmiddel-, drikkevare- og tobakks- industri	80	84	93	83		
b. Tekstil- og bekledningsindustri m.v.	67	49	67	73		
c. Tre-, møbel- og innredningsindustri	27	57	64	48		
d. Treforedlingsindustri	49	74	73	56		
e. Grafisk industri, forlag m.v.	31	36	35	33		
f. Lær- og gummivareindustri	1	1	1	2		
g. Kjemisk industri, kull- og mineralolje- foredling	42	27	30	18		
h. Jord- og steinvareindustri	40	68	69	53		
i. Primær jern- og metallindustri	7	15	16	12		
j. Jern-, metallvare- og maskinindustri	81	64	69	53		
k. Elektroteknisk industri	25	26	26	34		
l. Skipsindustri	36	43	52	51		
m. Annen transportmiddelindustri	49	16	21	19		
n. Diverse industri	27	46	44	51		
9. Bygge- og anleggsvirksomhet	40	37	43	52		
10. Kraftforsyning	11	21	20	19		
11. Varehandel	465	503	452	520		
12. Boliger, forretningsbygg til utleie (bygge- og pantelån)	112	94	106	123		
13. Sjøtransport (inkl. hvalfangst)	233	242	213	249		
14. Annen samferdsel	45	98	104	101		
15. Andre tjenesteytende foretak	21	23	26	34		
16. Private forbrukere	416	357	411	441		
17. Utlandet	424	425	575	563		
Utlån i alt (pålydende)	2 760	2 838	3 057	3 081		
- Avskrivninger	50	55	61	65		
Utlån i alt (bokført)	2 710	2 783	2 996	3 016		

Tabell 4. Innhold av metaller og svovel i de utvunne malmer. Tonn

	1971	1972
Jern i jernmalm	2 614 789	2 517 465
Kopper i koppermalm	15 060	18 240
Kopper i kopperholdig svovelkis	6 616	7 957
Bly i blymalm	3 160	3 429
Sink i sinkmalm	10 927	14 613
Svovel i svovelkis	361 980	368 813

Talet på bruk, jordbruksareal og traktorar m.m. pr. 20. juni 1973

Statistisk Sentralbyrå har rekna ut talet på bruk, areal, talet på traktorar m.m. i jordbruket på grunnlag av utvalsteljinga den 20. juni. Materialet til teljinga er samla inn frå eit tilfeldig utval på vel 18 000 bruk, der kommunar og bruksklasser er representerte i høve til talet på bruk med 5 dekar jordbruksareal og meir i 1969.

Tal for husdyrhaldet den 20. juni 1973 vil bli utarbeidd og publisert noko seinare.

Talet på bruk

Sidan 1969 er talet på bruk i drift med minst 5 dekar jordbruksareal redusert med 19 prosent, og er no 125 000. Relativt størst nedgang i brukstalet er det i Nord-Noreg og Agderfylka medan nedgangen er minst i Østfold, Vestfold og Sogn og Fjordane. Det er dei små bruka det er blitt færre av, medan det er auke i talet på bruk med over 100 dekar jordbruksareal.

Det er brukstalet frå Jordbruksteljinga 1969 som er grunnlaget for framrekning av brukstalet ved utvalsteljingane. Utrekning av brukstalet etter utvalsteljinga i 1973 viser såleis kor mange av bruka frå 1969 som framleis var i drift som særskilde driftseiningar i 1973. Bruk som var mellombels ute av drift i 1969 og som på ny er komne i drift att, vil såleis falle utanom statistikken.

Jordbruksarealet

Samla areal av korn, erter og oljevekstar til mogning er rekna ut til 2 837 000 dekar i 1973. Dette er ein auke på 91 000 dekar, eller 3 prosent i høve til året før. Kveite- og rugarealet har auka relativt sterkt. Havrearealet har auka med 17 prosent, medan arealet av bygg har gått ned med 5 prosent.

Etter eit par år med forholdsvis lite dyrkingsomfang av oljevekstar til mogning, har ein for 1973 registrert ein relativt sterk auke i arealet for denne veksten. Arealet i 1973 var 39 000 dekar.

Både for grønfôr og silovekstar og for poteter har arealet auka med 2 prosent. I 1973 blei det dyrka grønfôr og silovekstar på 214 000 dekar og poteter på 293 000 dekar. Nedgangen i rotvekstareal frå tidlegare år har halde fram. Arealet i 1973 var 45 000 dekar og nedgangen frå året før utgjør 5 prosent. Arealet av grønsaker på friland har auka med 8 prosent. Sum av åker og hageareal har auka med 2 prosent frå året før, og er no 3 858 000 dekar.

Arealet av eng til slått utgjør 3 797 000 dekar. Dette er ein nedgang på 3 prosent, og 1973 er det første året ein har registrert mindre areal av slåtteng enn av åker og hage. Arealet av kulturbeite har også gått attende. Frå 1972 til 1973 er nedgangen 3 prosent.

Samla jordbruksareal har minka med knapt 1 prosent sidan 1972.

Arealet av dei ymse vekstane fordelt på bruksklasser viser at kornarealet har auka for alle storleiksklassene. Auken i grønforarealet fell på bruka med minst 100 dekar, medan det er mindre areal av grønfor på dei små bruka. Same tendensen gjer seg gjeldande for potet- og engareala, med auke for bruk med minst 100 dekar jordbruksareal og nedgang for dei andre.

Traktorar m.m.

Talet på traktorar er rekna ut til 119 200 i 1973 mot 114 200 året før. Talet på skurtreskjarar har auka frå 12 800 til 13 400, og talet på fôrhaustarar var 23 300 i 1973 mot 20 800 i 1972.

Tabell 1. Talet på bruk med minst 5 dekar jordbruksareal

	1969	1973	Endring i prosent 1969 - 1973
Fylka:			
Østfold	5 750	5 063	- 11,9
Akershus og Oslo	6 274	5 358	- 14,6
Hedmark	12 983	10 744	- 17,2
Oppland	13 069	10 910	- 16,5
Buskerud	7 402	6 274	- 15,2
Vestfold	4 114	3 657	- 11,1
Telemark	5 922	4 678	- 21,0
Aust-Agder	3 478	2 589	- 25,6
Vest-Agder	5 076	3 677	- 27,6
Rogaland	9 820	8 368	- 14,8
Hordaland	12 513	10 009	- 20,0
Sogn og Fjordane	10 357	9 100	- 12,1
Møre og Romsdal	13 051	10 513	- 19,4
Sør-Trøndelag	10 111	8 282	- 18,1
Nord-Trøndelag	8 997	7 652	- 14,9
Nordland	14 162	9 849	- 30,5
Troms	8 858	6 414	- 27,6
Finnmark	3 040	1 894	- 37,7
I alt	154 977	125 031	- 19,3

Bruksstorleik etter jordbruks-
areal:

5 - 19,9 dekar	33 314	22 156	- 33,5
20 - 49,9 "	55 167	42 256	- 23,4
50 - 99,9 "	42 240	35 808	- 15,2
100 - 199,9 "	17 938	18 171	+ 1,3
200 dekar og meir	6 318	6 640	+ 5,1
I alt	154 977	125 031	- 19,3

Tabell 2. Bruken av jordbruksarealet i drift. Dekar

	1969	1972	1973	Endring i prosent 1969- 1973	Endring i prosent 1972- 1973
Korn, erter og oljeverkstar til mogning:					
Kveite	38 274	34 590	51 892	+ 35,6	+ 50,0
Rug	13 385	14 056	18 867	+ 41,0	+ 34,2
Bygg	1 848 338	1 813 734	1 718 460	- 7,1	- 5,3
Havre	541 806	858 385	1 002 285	+ 85,0	+ 16,8
Blandkorn og erter	4 763	4 384	7 106	+ 49,2	+ 62,1
Oljeverkstar	77 645	21 423	38 627	- 50,3	+ 80,3
I alt	2 524 211	2 746 572	2 837 237	+ 12,4	+ 3,3
Grønfor og siloverkstar:					
Fôrmergkål	20 543	18 929	19 562	- 4,8	+ 3,3
Eittårig raigras	66 015	62 039	60 738	- 8,0	- 2,1
Kornverkstar til grønfor ..	73 435	78 581	80 158	+ 9,2	+ 2,0
Oljeverkstar til grønfor ..	48 314	51 051	53 665	+ 11,1	+ 5,1
I alt	208 307	210 600	214 123	+ 2,8	+ 1,7
Potet	346 078	287 507	292 752	- 15,4	+ 1,8
Rotverkstar:					
Fôrnepe og kålrot	68 094	46 144	43 712	- 35,8	- 5,3
Forbete	2 066	1 344	1 338	- 35,2	-
I alt	70 160	47 488	45 050	- 35,8	- 5,1
Grønsaker på friland	56 601	55 113	59 728	+ 5,5	+ 8,4
Andre verkstar på åker og i hage	384 715	342 278	337 377	- 12,3	- 1,4
Brakk	76 587	83 802	72 109	- 5,8	- 14,0
Åker og hageareal i alt	3 666 659	3 773 360	3 858 376	+ 5,2	+ 2,3
Eng til slått:					
Fulldyrka	4 049 359	3 656 784	3 545 786	- 12,4	- 3,0
Natureng og overflatedyrka	429 851	252 511	251 334	- 41,5	- 0,5
I alt	4 479 210	3 909 295	3 797 120	- 15,2	- 2,9
Kulturbeite:					
Fulldyrka	553 281	520 631	495 723	- 10,4	- 4,8
Natureng og overflatedyrka	1 163 388	897 442	885 791	- 23,8	- 1,3
I alt	1 716 669	1 418 073	1 381 514	- 19,5	- 2,6
Jordbruksareal i drift i alt.	9 862 538	9 100 728	9 037 010	- 8,4	- 0,7
Av dette fulldyrka jord ..	8 269 299	7 950 775	7 899 885	- 4,5	- 0,7

Tabell 3. Bruken av jordbruksareal i drift 1973. Dekar

	Jord- bruks- areal i drift	Korn, erter og olje- vekstar til mogning	Grønfor og silo- vekstar	Potet	Grøn- saker på fri- land	Anna åker- og hage- areal	Eng til slått	Kultur- beite
Fylka:								
Østfold	705004	479914	7871	19772	5125	35444	105221	51657
Akershus og Oslo	790581	473770	16368	15606	3885	78766	131344	70842
Hedmark	932440	495642	31208	46216	5759	35543	247176	70896
Oppland	827699	254331	32922	38346	2801	26452	363948	108899
Buskerud	478896	229204	8009	11709	7412	37004	134498	51060
Vestfold	428704	301548	5228	18505	9490	31344	41433	21156
Telemark	246688	77892	3596	8733	3236	25839	99510	27882
Aust-Agder	112710	12050	1455	8130	4426	11597	61260	13792
Vest-Agder	168564	10082	3393	6605	1104	12349	91489	43542
Rogaland	677117	38958	32116	24783	6415	28728	267863	278254
Hordaland	446954	2122	2525	8381	1050	35092	274574	123210
Sogn og Fjordane.	447574	1001	1102	9968	1108	17592	306701	110102
Møre og Romsdal .	542716	15715	8490	13384	1774	22902	368107	112344
Sør-Trøndelag ...	656039	150890	23119	14647	685	18442	348810	99446
Nord-Trøndelag ..	731323	291337	27657	27877	4064	20576	281200	78612
Nordland	499632	2781	6223	12775	783	14472	375672	86926
Troms	263896	-	1566	6848	604	2351	223616	28911
Finnmark	80473	-	1275	467	7	43	74698	3983
I alt	9037010	2837237	214123	292752	59728	454536	3797120	1381514
Bruksstorleik etter jordbruksareal:								
Under 5 dekar ¹⁾ .	309199	1816	-	19639	4678	256589	23526	2950
5 - 19,9 dekar	271100	29327	1196	15434	3314	17442	184625	19762
20 - 49,9 "	1420565	179064	15531	45924	7274	38706	914992	219075
50 - 99,9 "	2497796	463804	57012	72280	13499	53251	1360035	477915
100 - 199,9 "	2461713	910775	83450	73822	15695	47611	917911	412449
200 dekar og meir	2076637	1252451	56934	65653	15268	40937	396031	249363
I alt	9037010	2837237	214123	292752	59728	454536	3797120	1381514

1) Bruk med under 5 dekar jordbruksareal er ikkje med i utvalsteljinga. For desse er rekna same areal som ved Jordbruksteljinga 1969.

Tabell 4. Talet på traktorar m.m.

	1969	1972	1973
Traktorar:			
2-hjulstraktor	20 172	18 610	18 875
4- ^{ff}	89 167	95 638	100 372
I alt	109 339	114 248	119 247
Skurtreskjarar:			
Sjølvgåande	5 449	7 681	8 361
Slepetreskjarar	5 402	5 132	5 000
I alt	10 851	12 813	13 361
Fôrhaustarar	12 140	20 768	23 302
Motorslåmaskinar	15 547	14 554	14 234

Bergverksstatistikk 1972

Statistisk Sentralbyrås statistikk over bergverksdriften omfatter de gruver som går inn under "lov angaaende Bergverksdriften" av 14. juli 1842, dvs. gruver med mutbare ertser eller malmgruver, og de norske kullgruvene på Svalbard. Bergverksstatistikken går inn som en del av Industristatistikken, men hovedtall blir offentliggjort i Statistisk ukehefte så snart det innkomne materiale er ferdig bearbeidd.

Visse definisjoner av sentrale begreper er endret i årets statistikk som en følge av en større omlegging av hele bergverks- og industristatistikken. For å muliggjøre sammenlikninger med tidligere års statistikk er det i tabell 1 gitt tall både etter gammel og ny definisjon for 1972. Det vil bli gjort nærmere rede for endringene i publikasjonen Industristatistikk 1972.

De 20 kull- og malmgruvene som var i drift i 1972, sysselsatte i alt 5 708 arbeidere og funksjonærer. Bruttoproduksjonsverdien etter ny definisjon var 661,6 mill.kr. og bearbeidingsverdien var 341,3 mill.kr.

Etter gammel definisjon var bruttoproduksjonsverdien 548,7 mill.kr. og bearbeidingsverdien 411,6 mill.kr. Dette er henholdsvis 8,0 mill.kr. (1,4 prosent) mindre og 1,0 mill.kr. (0,2 prosent) mindre enn i 1971. Jernmalmgruvene hadde en bruttoproduksjonsverdi i 1972 på 290,4 mill.kr. eller 19,7 mill.kr. mindre enn året før, mens bruttoproduksjonsverdien gikk opp med 10,9 mill.kr. til 141,0 mill.kr. for svovelkis- og koppermalmgruvene.

Det ble produsert 3 881 tusen tonn jernmalm i 1972, en nedgang på 3,5 prosent. Produksjonen av titanjernstein gikk ned med 5,2 prosent til 608 tusen tonn. Produksjonen av koppermalm gikk opp med 12,0 prosent til 70 tusen tonn og produksjonen av svovelkis med 3,3 prosent til 804 tusen tonn. Det var også større produksjon i 1972 enn året før av nikkelmalm, sink- og blymalm, mens produksjonen av molybdénmalm gikk litt ned.

Produksjonen av kull i 1972 var 473 tusen tonn eller 3,8 prosent større enn året før. Fra den norske kullgruve på Svalbard ble det skipet 440 tusen tonn kull, hvorav 358 tusen tonn gikk til Norge og resten til Vest-Tyskland.

Tabell 1. Hovedtall for bergverksdriften

	1971		1972			
	I alt	I alt	Kull- gruver	Jern- malm- gruver	Kopper- og svo- velkis- gruver	Andre gruver
Tallet på bedrifter	20	20	1	5	10	4
Tallet på funksjonærer	1 073	1 098	134	426	391	147
Gjennomsnittlig arbeidertall	4 493	4 610	551	1 845	1 690	524
Av dette: Ved gruvedrift	2 436	2 636	255	974	1 171	236
Timeverk utført av arb. (1 000) ..	8 002	8 088	1 174	3 153	2 838	923
	mill.kr.	mill.kr.	mill.kr.	mill.kr.	mill.kr.	mill.kr.
Opptjent ¹⁾ lønn til funksjonærer .	49,7	54,7	7,0	21,9	18,8	7,0
Opptjent ¹⁾ lønn til arbeidere	151,8	169,2	24,2	67,2	58,2	19,6
Bruttoprod.verdi, gml. def.	556,7	548,7	43,8	290,4	141,0	73,5
Verdi av vareforbruk, gml. def. ..	144,1	137,1	5,4	85,6	29,4	16,7
Bearbeidingsverdi, gml. def.	412,6	411,6	38,4	204,8	111,6	56,8
Bruttoprod.verdi, ny def.	661,6	59,0	349,0	170,0	83,6
Verdi av vareinnsats, ny def.	320,3	27,1	171,1	86,0	36,1
Bearbeidingsverdi, ny def.	341,3	31,9	177,9	84,0	47,5
Investeringer	196,6	153,9	14,0	49,4	27,8	12,7
Reparasjoner	70,4	61,7	5,2	23,9	22,5	10,1

1) I 1971 er det utbetalt lønn.

Tabell 2. Produksjon etter vareslag

	1971		1972	
	Mengde	Verdi	Mengde	Verdi
	Tonn	1 000 kr.	Tonn	1 000 kr.
Kull	455 465	43 160	472 842	43 821
Jernmalm	4 021 247	:	3 881 099	:
Titanjernmalm	641 604	:	608 477	:
Koppermalm	62 272	81 809	69 756	88 083
Svovelkis, også kopperholdig	777 931	44 642	803 757	44 311
Sinkmalm	21 239)	18 809	28 486)	23 697
Blymalm	6 125)		6 194)	
Molybdénmalm	549	:	522	:
Nikkelmalm	8 053	:	8 704	:
Andre produkter	8 155	..	9 772

Tabell 3. Detaljerte oppgaver over malmutvinningen 1972

Gruve, art, navn og beliggenhet	Antall arbeids- dager i virk- somhet	Utbrutt	Utfordret	Produk-	Prosent- innhold av hovedbe- standdelene	Gj.sn. arbei- der- tall i året
		fast fjell	av gruva	sjons- mengde		
		m ³	Tonn	Tonn		
A. Jernmalm						
Bråstad Gruber, Øyestad	235	12 414	37 796	21
Primamalm	4 284	60,00 Fe	..
Slig	12 868	67,00 Fe	..
Titania A/S, Sokndal
Jernmalm	34 858	(59,76 Fe (3,24 TiO ₂)	..
A/S Rødsand Gruber, Neset	294	93 775	588 294	168
Jernmalm	120 460	64,40 Fe	..
Orkla Grube-Aktiebolag, Meldal	2 325	63,98 Fe	..
Fosdalens Bergverks- Aktieselskab, Verran	300	281 287	1 076 082	500 015	65,63 Fe	368
Rana Gruber, Rana	260	..	7 476 432	314
Pelletslig	252 075	66,48 Fe	..
Sinterslig	577 214	62,92 Fe	..
Aktieselskabet Syd- varanger, Sør-Varanger	305	4 822 000	14 335 000	974
Slig	1 164 000	65,29 Fe	..
Pellets	1 213 000	64,92 Fe	..
B. Koppermalm						
Følldal Verk A/S, Dovre	276	170 000	591 761	22 979	24,00 Cu	212
Følldal Verk A/S, Kvalsund	130 000	295 574	3 190	41,90 Cu	104
A/S Røros Kobberverk, Røros	120	13 300	37 393	64
Koppermalm I	1 826	22,49 Cu	..
Koppermalm II	2 042	15,59 Cu	..
A/S Killingdal Grube- selskabs opprednings- verk, Trondheim	2 967	19,90 Cu	18
Bergverkselskapet Nord- Norge A/S, Rana	840	23,50 Cu	..
A/S Sulitjelma Gruber, Fauske	277	171 482	443 333	25 000	28,71 Cu	544
A/S Bidjovagge Gruber, Kautokeino	284	72 050	175 081	7 074	23,60 Cu	101
Fosdalens Bergverks- Aktieselskab, Verran	588	18,80 Cu	..
Grong Gruber A/S, Røyrvik	188	..	99 627	61
Koppermalm I	1 527	22,00 Cu	..
Koppermalm II	1 723	22,50 Cu	..

Tabell 3 (forts.). Detaljerte oppgaver over malmutvinningen 1972

Gruve, art, navn og beliggenhet	Antall arbeids- dager i virk- somhet	Utbrutt fast fjell	Utfordret av gruva	Produk- sjons- mengde	Prosent- innhold av hovedbe- standdelene	Gj.sn. arbei- der- tall i året
		m ³	Tonn	Tonn		
<u>C. Svovelkis</u>						
Folldal Verk A/S, Dovre	232 262	49,90 S	..
Orkla Grube-Aktie- bolag, Meldal	278	60 746	441 976	284 084	40,56 S	379
A/S Killingdal Grube- selskab, Holtålen ...	233	13 041	41 642	36
Fosdalens Bergverks- Aktieselskab, Verran.	21 304	49,23 S	..
Skorovas Gruber, Namsskogan	231	56 008	248 650	154 950	45,80 S	171
A/S Bleikvassli Gruber, Hemnes	17 936	49,80 S	..
Bergverksselskapet Nord-Norge A/S, Rana.	5 221	48,10 S	..
A/S Sulitjelma Gruber, Fauske	88 000	50,90 S	..
<u>D. Sink- og blymalm</u>						
Folldal Verk A/S,Dovre	9 735	49,80 Zn	..
A/S Killingdal Grube- selskabs opprednings- verk, Trondheim	2 942	50,90 Zn	..
A/S Bleikvassli Gruber, Hemnes	37 540	129 717	111
Sinkmalm	9 629	52,90 Zn	..
Blymalm	5 472	54,20 Pb	..
Bergverkselskapet Nord-Norge A/S, Rana.	228	30 330	91 000	73
Sinkmalm	3 640	58,60 Zn	..
Blymalm	722	64,20 Pb	..
A/S Sulitjelma Gruber, Fauske	2 000	41,08 Zn	..
Grong Gruber A/S, Røyrvik	540	40,50 Zn	..
<u>E. Andre malmer</u>						
A/S Knaben Molybdæn- gruber, Kvinesdal						
Molybdænmalm	302	7 615	195 321	521 708	81,50 MoS ₂	93
Titania A/S, Sokndal.	297	..	2 430 476	268
Nikkelmalm	8 704	(4,33 Ni 2,06 Cu	..
Titanjernmalm	601 907	(44,72 TiO ₂ 35,04 Fe	..
A/S Rødsand Gruber, Neset						
Titanjernmalm	6 570	ca. 30,00 TiO ₂	..

Tillegg til de internasjonale månedstabeller i Statistisk månedshefte nr. 7, 1973

Tallene er mottatt i tiden 2/10-8/10 1973 og er foreløpige. De vil eventuelt bli korrigert i Statistisk månedshefte. Der vil man også finne nærmere forklaringer til tallene og alle korreksjoner av eldre tall.

Tall i parentes gjelder måneden (kvartalet, uken) før.

D a n m a r k (tabell 80)

Animalsk jordbruksproduksjon Kol. B. Juni 110 (110)

S v e r i g e (tabell 81)

Produksjonsindeks, industri " B. Juli 163 (173)

S t o r b r i t a n n i a (tabell 82)

Reuter's råvareindeks, uketall 1/10-5/10 254 (261)

Konsumprisindeks " K. Aug. 174 (173)

Timefortjeneste " L. Aug. 234 (227)

Valutabeholdning " M. Aug. 2 251 (2 289)

V e s t - T y s k l a n d (tabell 84)

Verdi av utenrikshandelen

a. Innførsel " E.a. Aug. 10 801 (11 583)

b. Utførsel " E.b. Aug. 14 020 (14 515)

Timefortjeneste " J. 2.kvartal 809 (784)

B e l g i a (tabell 85)

Arbeidsløyse " A. Aug. 85,3 (87,4)

S a m b a n d s s t a t e n e (tabell 86)

Moody's råvareindeks, uketall 1/10-5/10 172 (173)

Konsumprisindeks " K. Aug. 147 (145)

Publikasjoner sendt ut fra Statistisk Sentralbyrå i september og hittil i oktober 1973

I serien Norges offisielle statistikk:

Statistikk over lavinntektsgrupper 1970 Sidetall 135 Pris kr. 9,00

Flyttestatistikk 1972 Sidetall 65 Pris kr. 8,00

Folkemengden etter alder og ekteskadelig status 31. desember 1972
Sidetall 109 Pris kr. 8,00

Sivilrettsstatistikk 1972 Sidetall 31 Pris kr. 7,00

Arbeidsmarkedsstatistikk 1972 Sidetall 75 Pris kr. 8,00

I serien Statistiske kommunehefter:

Folke- og bolig telling 1. november 1970: Rygge, Øyer, Jevnaker, Ringebu, Flesberg, Nes i Buskerud, Rollag, Tønsberg, Larvik, Svelvik, Borre, Stokke, Tjølling, Tokke, Grimstad, Froland, Landvik, Lillesand, Åmli, Bygland, Valle, Flekkefjord, Sør-Aurdal, Etnedal, Songdalen, Lyngdal, Strand, Granvin, Vaksdal, Austrheim, Askvoll, Eid, Herøy i Møre og Romsdal, Norddal, Vestnes, Nettet, Midsund, Sandøy, Frei, Tingvoll, Surnadal, Rindal, Snåsa, Flatanger, Vikna og Leka
Sidetallet varierer mellom 27-30 Pris kr. 7,00

Faste publikasjoner fra Statistisk Sentralbyrå

Statistisk månedshefte. Pris: Årsabonnement kr. 25,00
Pr. hefte " 2,50

Månedsstatistikk over utenrikshandelen.
Pris: Årsabonnement kr. 30,00
Pr. hefte " 3,00