

Statistisk ukehefte

S T A T I S T I S K S E N T R A L B Y R Å

Dronningensgt. 16, Oslo - Dep., Oslo 1. Tlf. 41 38 20, 41 36 60

Nr. 46/73

14. november 1973

INNHold

- Stortingsvalget 1973. Partifordeling og framnøteprosent
- Stortingsvalget 1973. Mandatfordeling og valgte representanter
- Utenrikshandelen i oktober 1973. Foreløpige tall
- Innførsel og utførsel etter transportmåte i 3. kvartal 1973
- Konsumprisindeksen pr. 15. oktober 1973
- Engrosprisindeksen pr. 15. oktober 1973
- Ordretilgangen i 3. kvartal 1973 og ordreserven pr. 30. september 1973
- Folketrygdfondet. Balanse pr. 31. oktober 1973
- Emisjoner av ihendehaverobligasjoner i oktober 1973
- Årsstatistikk for skadeforsikringsselskaper pr. 31. desember 1972
- Tillegg til de internasjonale månedstabeller i Statistisk månedshefte nr. 9, 1973
- Publikasjoner sendt ut fra Statistisk Sentralbyrå hittil i november 1973

Stortingsvalget 1973. Partifordeling og frammøteprosent

Statistisk Sentralbyrås statistikk over stortingsvalget 9. og 10. september viser denne fordelingen av de godkjente stemmene: Det norske Arbeiderparti 35,29 prosent (en tilbakegang på 11,24 prosentpoeng sammenliknet med Stortingsvalget 1969), Det Nye Folkepartiet 3,43, (deltok ikke i 1969), Høyre 17,38 (-2,19), Kristelig Folkeparti 12,24 (+2,84), Senterpartiet 11,03 (+0,50), Sosialistisk Valgforbund 11,23 (+6,69 i forhold til Sosialistisk Folkeparti og Norges Kommunistiske Parti i 1969), Venstre 3,49 (-5,89), Anders Langes Parti 5,01 (deltok ikke i 1969), Rød Valgallianse 0,43 (deltok ikke i 1969), andre lister 0,47 (+0,42). I tallene foran er stemmer avgitt på ikke-sosialistiske felleslister fordelt på de respektive partier etter en metode der det er tatt utgangspunkt i partienes innbyrdes styrkeforhold på fylkesbasis i 1969, korrigert for framgang/tilbakegang i fylker hvor de stilte rene lister i 1973. Ikke-sosialistiske felleslister fikk i alt 5,95 prosent av godkjente stemmer.

Stemmetallene for de enkelte partier viser blant annet at Arbeiderpartiet hadde sin største relative tilslutning i sentrale industrikommuner (40,8 prosent) og minste i blandede fiskeri- og industrikommuner (26,5 prosent). For Høyre var blandede tjenesteytings- og industrikommuner (23,9 prosent) og landbrukskommuner (6,0 prosent) de grupper av kommuner der partiet oppnådde sitt henholdsvis beste og svakeste valgresultat.

I alt gjorde 80,2 prosent av de 2 687 000 stemmerettsføre bruk av stemmeretten. Til sammenlikning var frammøtet henholdsvis 83,8 prosent og 85,4 prosent ved stortingsvalgene i 1969 og 1965. Ved årets valg var frammøteprosenten 82,1 for menn og 78,4 for kvinner. Denne forskjellen (3,7 prosentpoeng) er noe større enn tilsvarende forskjell både ved de to nevnte stortingsvalgene og ved de to siste kommunevalgene (i 1971 og 1967).

Deltakingen ved valget var høyest i sentrale, blandede landbruks- og industrikommuner (82,7 prosent) og i sentrale industrikommuner (82,0 prosent). Lavest var frammøtet i fiskerikommuner (70,1 prosent) og i blandede fiskeri- og industrikommuner (74,4 prosent).

Stortingsvalget 1973. Mandatfordeling og valgte representanter

Statistisk Sentralbyrås valgstatistikk viser at ved Stortingsvalget 1973 fikk Det norske Arbeiderparti sistemandatet i 7 fylker, Høyre i 6, Senterpartiet i 3, Sosialistisk Valgforbund i 2 og Kristelig Folkeparti i 1 fylke.

Følgende partiers sistemandater hadde i absolutte tall knappest margin (med nærmest konkurrerende parti og manglende stemmetall i parentes): Sosialistisk Valgforbund i Sør-Trøndelag (Senterpartiet 86 stemmer), Arbeiderpartiet i Nord-Trøndelag (Sosialistisk Valgforbund 273 stemmer), Høyre i Akershus (Arbeiderpartiet 373 stemmer), Høyre i Oppland (Sosialistisk Valgforbund 389 stemmer) og Arbeiderpartiet i Hordaland (Sosialistisk Valgforbund 398 stemmer).

Oslo og Akershus hadde også ved årets stortingsvalg flest godkjente stemmer pr. valgt representant. I begge disse fylkene var forholdstallet om lag 19 000, mot knapt 14 000 på landsbasis.

De valgte stortingsrepresentantenes gjennomsnittsalder vil ved utgangen av valgåret være 48,8 år (49,0 år ved tilsvarende beregning ved Stortingsvalget 1969) og vararepresentantenes gjennomsnittsalder 44,8 år (43,7 år). Sosialistisk Valgforbund har yngste stortingsgruppe med en gjennomsnittsalder på 42,2 år. Eldste gruppe, utenom Det Nye Folkepartiets ene representant, har Anders Langes Parti med 56,8 år.

I alt 93 av de valgte representantene ble gjenvalgt fra foregående periode, mens 2 hadde vært valgt i tidligere perioder. Av de 60 nyvalgte har 18 møtt som vararepresentanter, mens 42 ikke har møtt på Stortinget før.

- - - - -

Tabell 1. Stortingsvalget 1973. Personer med stemmerett, valgdeltaking. Fylker

Fylke	Personer med stemmerett			Valgdeltaking i prosent			Endring i prosentpoeng fra 1969			
	I alt	Menn	Kvinner	Begge kjønn	Menn	Kvinner	Begge kjønn	Menn	Kvinner	
HELE LANDET	2 686 676	1 315 999	1 370 677	80,2	82,1	78,4	-3,6	-2,8	-4,4	
BYKOMMUNER	1 236 982	582 408	654 574	80,7	82,2	79,4	-3,9	-3,0	-4,7	
HERREDSKOMMUNER ..	1 449 694	733 591	716 103	79,8	82,0	77,6	-3,4	-2,6	-4,2	
FYLKER										
Østfold	154 998	75 860	79 138	83,5	85,0	82,1	-5,6	-4,0	-7,2	
Akershus	224 117	111 160	112 957	84,2	85,9	82,4	-3,5	-2,5	-4,7	
Oslo	354 757	159 845	194 912	82,2	82,6	81,8	-3,4	-3,2	-3,6	
Hedmark	126 886	63 851	63 035	84,8	86,4	83,2	-3,7	-3,4	-3,9	
Oppland	121 854	60 850	61 004	82,6	84,7	80,5	-3,8	-3,4	-4,1	
Buskerud	142 454	70 196	72 258	82,3	84,2	80,5	-4,4	-3,0	-5,6	
Vestfold	122 168	59 440	62 728	81,8	82,4	81,3	-3,6	-2,8	-4,3	
Telemark	109 550	54 155	55 395	79,8	82,1	77,6	-3,9	-2,8	-4,9	
Aust-Agder	56 360	27 725	28 635	78,5	80,5	76,5	-3,9	-3,0	-4,8	
Vest-Agder.....	83 251	40 831	42 420	80,5	82,6	78,5	-1,9	-1,1	-2,7	
Rogaland	178 456	87 512	90 944	80,1	81,5	78,8	-2,9	-1,9	-3,9	
Hordaland	252 792	122 385	130 407	79,3	81,3	77,5	-1,6	-1,1	-2,0	
Sogn og Fjordane .	68 171	34 913	33 258	77,1	80,0	74,0	-2,8	-2,5	-3,2	
Møre og Romsdal ..	149 744	74 531	75 213	79,1	81,0	77,2	-2,6	-1,7	-3,4	
Sør-Trøndelag	161 900	79 404	82 496	78,6	81,4	75,9	-4,9	-3,3	-6,5	
Nord-Trøndelag ...	79 564	40 135	39 429	78,3	81,3	75,2	-5,4	-4,5	-6,4	
Nordland	159 648	80 812	78 836	73,7	77,5	69,8	-3,1	-2,4	-3,8	
Troms	91 245	46 654	44 591	70,7	74,5	66,7	-6,0	-4,5	-7,5	
Finnmark	48 761	25 740	23 021	73,1	75,6	70,4	-5,8	-4,4	-7,3	

Tabell 2. Stortingsvalget 1973. Personer med stemmerett, valgdeltaking. Kommunetype

Kommunetype	Tallet på kommuner	Personer med stemmerett			Valgdeltaking i prosent		
		I alt	Menn	Kvinner	Begge kjønn	Menn	Kvinner
HELE LANDET	444	2 686 676	1 315 999	1 370 677	80,2	82,1	78,4
Landbrukskommuner	89	154 130	79 362	74 768	78,8	81,4	76,1
Mindre sentrale, blandede landbruks- og industrikommuner	76	229 736	117 442	112 294	79,3	81,8	76,6
Sentrale, blandede landbruks- og industrikommuner	36	180 498	91 434	89 064	82,7	84,2	81,2
Fiskerikommuner	19	27 348	14 357	12 991	70,1	73,7	66,1
Blandede fiskeri- og industrikommuner	30	72 641	37 579	35 062	74,4	76,6	72,0
Mindre sentrale industrikommuner	27	121 729	61 908	59 821	79,2	81,5	76,8
Sentrale industrikommuner	44	380 668	187 899	192 769	82,0	84,0	80,0
Blandede tjenesteyttings- og industrikommuner	73	1 359 389	644 331	715 058	80,8	82,3	79,4
Andre kommuner	50	160 537	81 687	78 850	76,4	79,4	73,4

Tabell 3. Stortingsvalget 1973. Godkjente stemmer og valgte representanter, etter parti/valgliste

Parti/valgliste	Stemmer 1973		Stemmer i prosent etter oppløsning av felleslister ¹⁾		Endring i prosentpoeng 1969-1973	Valgte representanter ³⁾		
	I alt	Prosent	1969 ¹⁾	1973 ²⁾		1969	I alt	Av dette kvinner
Det norske Arbeiderparti	759 499	35,29	46,53	35,29	-11,24	74	62	12
Det Nye Folkepartiet ...	73 854	3,43	.	3,43	3,43	.	1	-
Høyre	370 370	17,21	19,57	17,38	-2,19	29	29	5
Kristelig Folkeparti ...	255 456	11,87	9,40	12,24	2,84	14	20	1
Norges Kommunistiske Parti	1,04	.	.	-	.	.
Senterpartiet	146 312	6,80	10,53	11,03	0,50	20	21	3
Sosialistisk Folkeparti.	.	.	3,50	.	.	-	.	.
Sosialistisk Valgforbund	241 851	11,23	.	11,23	6,69 ⁵⁾	.	16	3
Venstre	49 668	2,31	9,38	3,49	-5,89	13	2	-
Kristelig Folkeparti og Høyre ..	8 669	0,40
Senterpartiet og Venstre	97 639	4,54
Senterpartiet, Kristelig Folkeparti og Venstre.	21 783	1,01
Anders Langes Parti ⁴⁾ ...	107 784	5,01	.	5,01	5,01	.	4	-
Ensliges Parti	5 113	0,24	.	0,24	0,24	.	-	-
Kvinnenes Frie Folkevalgte	1 866	0,09	.	0,09	0,09	.	-	-
Norges Demokratiske Parti	2 125	0,10	0,03	0,10	0,07	-	-	-
Rød Valgallianse	9 360	0,43	.	0,43	0,43	.	-	-
Samefolkets liste	849	0,04	0,02	0,04	0,02	-	-	-
Andre	6	0,00	0,00	0,00	0,00	-	-	-
I alt	2 152 204	100,00	100,00	100,00	0,00	150	155	24

1) Proporsjonal fordeling av felleslistestemmene. Fordelingsgrunnlag for ikke-sosialistiske felleslister: Det stortingsvalg da partiene på felleslisten sist stilte lister i de berørte fylkene. Fordelingsgrunnlag for felleslisten Sosialistisk Folkeparti og Norges Kommunistiske Parti: Kommunevalget 1967.

2) Stemmer på ikke-sosialistiske felleslister er fordelt på de respektive partier etter en metode der det er tatt utgangspunkt i partiens innbyrdes styrkeforhold på fylkesbasis i 1969, korrigert for framgang/tilbakegang i fylker hvor de stilte rene lister i 1973.

3) Representanter valgt på felleslister er tatt med under sine respektive partier.

4) Anders Langes parti til sterk nedsettelse av skatter, avgifter og offentlige inngrep.

5) I forhold til Sosialistisk Folkeparti og Norges Kommunistiske Parti i 1969.

Tabell 4. Stortingsvalget 1973. Godkjente stemmer etter parti/valgliste. Fylker

Fylke	I alt	Det norske Arbeiderparti	Det Nye Folkepartiet	Høyre	Kristelig Folkeparti	Senterpartiet	Sosialistisk Valgforbund
HELE LANDET	2 152 204	759 499	73 854	370 370	255 456	146 312	241 851
BYKOMMUNER	996 433	347 908	41 371	226 650	103 983	26 287	126 888
HERREDSKOMMUNER	1 155 771	411 591	32 483	143 720	151 473	120 025	114 963
FYLKER							
Østfold	129 117	55 670	1 799	22 265	17 159	11 145	13 625
Akershus	188 366	62 740	9 946	45 080	13 178	15 369	22 359
Oslo	291 026	97 707	10 941	87 700	21 621	.	39 434
Hedmark	107 441	55 857	958	10 872	.	.	14 707
Oppland	100 529	49 737	823	8 650	7 604	.	8 262
Buskerud	116 961	49 744	1 590	23 188	8 594	11 998	14 560
Vestfold	99 730	33 750	2 439	26 441	10 287	.	8 919
Telemark	87 313	32 536	2 139	9 965	12 577	.	14 715
Aust-Agder	44 139	14 594	3 436	6 876	8 254	.	2 391
Vest-Agder	66 954	16 289	5 329	9 956	14 628	7 595	4 699
Rogaland	142 787	38 041	8 718	20 944	29 849	16 693	11 740
Hordaland	200 178	56 677	13 690	35 683	36 788	16 150	18 495
Sogn og Fjordane ...	52 501	13 855	1 935	4 973	11 021	12 052	4 259
Møre og Romsdal	118 358	30 719	3 108	10 463	26 507	20 063	8 087
Sør-Trøndelag	127 033	47 231	2 550	21 035	13 184	17 220	17 304
Nord-Trøndelag	62 221	23 218	1 797	.	.	.	6 228
Nordland	117 486	42 073	1 329	12 878	15 040	18 027	16 532
Troms	64 463	23 422	1 009	8 789	6 768	.	8 728
Finnmark	35 601	15 639	318	4 612	2 397	.	6 807

Fylke	Venstre	Ikke-sosialistiske felleslister	Anders Langes Parti	Ensliges Parti	Kvinnenes Fri Folkevalgte	Norges Demokratiske Parti	Rød Valgallianse	Andre lister
HELE LANDET	49 668	128 091	107 784	5 113	1 866	2 125	9 360	855
BYKOMMUNER	17 815	37 459	57 657	3 350	584	798	5 663	20
HERREDSKOMMUNER	31 853	90 632	50 127	1 763	1 282	1 327	3 697	835
FYLKER								
Østfold	1 750	.	4 832	211	123	121	417	-
Akershus	5 016	.	13 040	420	170	103	945	-
Oslo	10 413 ¹⁾	18 578	1 987	.	85	2 558	2
Hedmark	21 783 ²⁾	2 488	184	135	148	309	-
Oppland	22 319 ¹⁾	2 575	117	128	66	248	-
Buskerud	1 652	.	4 771	242	137	112	373	-
Vestfold	10 598 ¹⁾	6 591	266	.	143	296	-
Telemark	11 913 ¹⁾	2 909	122	84	69	284	-
Aust-Agder	6 296 ¹⁾	2 044	62	57	59	70	-
Vest-Agder	3 119	.	4 933	117	90	88	111	-
Rogaland	4 672	.	11 240	242	90	280	278	-
Hordaland	7 730	.	13 078	353	318	223	992	1
Sogn og Fjordane ...	2 885	.	1 291	61	.	54	115	-
Møre og Romsdal	13 471	.	5 239	203	118	103	276	1
Sør-Trøndelag	3 785	.	3 741	147	92	90	654	-
Nord-Trøndelag	29 059 ³⁾	1 478	66	63	63	249	-
Nordland	5 588	.	4 830	165	170	210	642	2
Troms	12 245 ¹⁾	2 921	97	54	60	370	-
Finnmark	3 465 ¹⁾	1 205	51	37	48	173	849 ⁴⁾

1) Fellesliste Senterpartiet og Venstre. 2) Fellesliste Senterpartiet, Kristelig Folkeparti og Venstre. 3) Fellesliste Senterpartiet og Venstre 20 390 stemmer, fellesliste Kristelig Folkeparti og Høyre 8 669 stemmer. 4) Samefolkets liste.

Tabell 5. Stortingsvalget 1973. Godkjente stemmer etter parti/valgliste. Fylker. Prosent

Fylke	I alt	Det norske Arbeiderparti	Det Nye Folkepartiet	Høyre	Kristelig Folkeparti	Senterpartiet	Sosialistisk Valgforbund	Venstre	Ikke-sosialistiske felleslister	Anders Langes Parti	Rød Valgallianse	Andre lister
HELE LANDET	100,00	35,29	3,43	17,21	11,87	6,80	11,23	2,31	5,95	5,01	0,43	0,47
BYKOMMUNER.	100,00	34,91	4,15	22,75	10,43	2,64	12,73	1,79	3,76	5,79	0,57	0,48
HERREDSKOMMUNER.	100,00	35,61	2,81	12,44	13,11	10,38	9,95	2,76	7,84	4,34	0,32	0,44
FYLKER												
Østfold ...	100,00	43,12	1,39	17,25	13,29	8,63	10,55	1,36	.	3,74	0,32	0,35
Akershus ..	100,00	33,31	5,28	23,93	7,00	8,16	11,87	2,66	.	6,92	0,50	0,37
Oslo	100,00	33,57	3,76	30,14	7,43	.	13,55	.	3,58 ¹⁾	6,38	0,88	0,71
Hedmark ...	100,00	51,99	0,89	10,12	.	.	13,69	.	20,27 ²⁾	2,31	0,29	0,44
Oppland ...	100,00	49,47	0,82	8,60	7,56	.	8,22	.	22,20 ¹⁾	2,56	0,25	0,32
Buskerud ...	100,00	42,53	1,36	19,82	7,35	10,26	12,45	1,41	.	4,08	0,32	0,42
Vestfold ..	100,00	33,84	2,45	26,51	10,31	.	8,94	.	10,63 ¹⁾	6,61	0,30	0,41
Telemark ..	100,00	37,26	2,45	11,41	14,41	.	16,85	.	13,64 ¹⁾	3,33	0,33	0,32
Aust-Agder.	100,00	33,07	7,78	15,58	18,70	.	5,42	.	14,26 ¹⁾	4,63	0,16	0,40
Vest-Agder.	100,00	24,33	7,96	14,87	21,85	11,34	7,02	4,66	.	7,37	0,17	0,43
Rogaland ..	100,00	26,64	6,11	14,67	20,91	11,69	8,22	3,27	.	7,87	0,19	0,43
Hordaland .	100,00	28,31	6,84	17,82	18,38	8,07	9,24	3,86	.	6,53	0,50	0,45
Sogn og Fjordane.	100,00	26,39	3,69	9,47	20,99	22,95	8,11	5,50	.	2,46	0,22	0,22
Møre og Romsdal .	100,00	25,95	2,63	8,84	22,40	16,95	6,83	11,38	.	4,43	0,23	0,36
Sør-Trøndelag	100,00	37,18	2,01	16,56	10,38	13,56	13,62	2,98	.	2,94	0,51	0,26
Nord-Trøndelag	100,00	37,31	2,89	.	.	.	10,01	.	46,70 ³⁾	2,38	0,40	0,31
Nordland ..	100,00	35,81	1,13	10,96	12,80	15,35	14,07	4,76	.	4,11	0,55	0,46
Troms	100,00	36,34	1,57	13,63	10,50	.	13,54	.	19,00 ¹⁾	4,53	0,57	0,32
Finnmark ..	100,00	43,93	0,89	12,96	6,73	.	19,12	.	9,73 ¹⁾	3,39	0,49	2,76

1) Fellesliste Senterpartiet og Venstre. 2) Fellesliste Senterpartiet, Kristelig Folkeparti og Venstre. 3) Fellesliste Senterpartiet og Venstre 32,77 prosent, fellesliste Kristelig Folkeparti og Høyre 13,93 prosent.

Tabell 6. Stortingsvalget 1973. Godkjente stemmer etter parti/valgliste. Felleslister oppløst¹⁾. Fylker. Prosent

Fylke	I alt	Det norske Arbeiderparti	Det Nye Folkepartiet	Høyre	Kristelig Folkeparti	Senterpartiet	Sosialistisk Valgforbund	Venstre	Anders Langes Parti	Rød Valgallianse	Andre lister
HELE LANDET	100,00	35,29	3,43	17,38	12,24	11,03	11,23	3,49	5,01	0,43	0,47
Østfold	100,00	43,12	1,39	17,25	13,29	8,63	10,55	1,36	3,74	0,32	0,35
Akershus	100,00	33,31	5,28	23,93	7,00	8,16	11,87	2,66	6,92	0,50	0,37
Oslo	100,00	33,57	3,76	30,14	7,43	2,33	13,55	1,25	6,38	0,88	0,71
Hedmark	100,00	51,99	0,89	10,12	2,60	16,82	13,69	0,85	2,31	0,29	0,44
Oppland	100,00	49,47	0,82	8,60	7,56	20,51	8,22	1,69	2,56	0,25	0,32
Buskerud	100,00	42,53	1,36	19,82	7,35	10,26	12,45	1,41	4,08	0,32	0,42
Vestfold	100,00	33,84	2,45	26,51	10,31	7,63	8,94	3,00	6,61	0,30	0,41
Telemark	100,00	37,26	2,45	11,41	14,41	7,44	16,85	6,20	3,33	0,33	0,32
Aust-Agder	100,00	33,07	7,78	15,58	18,70	8,61	5,42	5,65	4,63	0,16	0,40
Vest-Agder	100,00	24,33	7,96	14,87	21,85	11,34	7,02	4,66	7,37	0,17	0,43
Rogaland	100,00	26,64	6,11	14,67	20,91	11,69	8,22	3,27	7,87	0,19	0,43
Hordaland	100,00	28,31	6,84	17,82	18,38	8,07	9,24	3,86	6,53	0,50	0,45
Sogn og Fjordane	100,00	26,39	3,69	9,47	20,99	22,95	8,11	5,50	2,46	0,22	0,22
Møre og Romsdal.	100,00	25,95	2,63	8,84	22,40	16,95	6,83	11,38	4,43	0,23	0,36
Sør-Trøndelag ..	100,00	37,18	2,01	16,56	10,38	13,56	13,62	2,98	2,94	0,51	0,26
Nord-Trøndelag .	100,00	37,31	2,89	5,83	8,10	28,37	10,01	4,40	2,38	0,40	0,31
Nordland	100,00	35,81	1,13	10,96	12,80	15,35	14,07	4,76	4,11	0,55	0,46
Troms	100,00	36,34	1,57	13,63	10,50	12,18	13,54	6,82	4,53	0,57	0,32
Finnmark	100,00	43,93	0,89	12,96	6,73	6,28	19,12	3,45	3,39	0,49	2,76

1) Se note 2, tabell 3.

Tabell 7. Stortingsvalget 1973. Godkjente stemmer etter parti/valgliste.
 Kommunetyper. Prosent

Kommunetype	I alt	Det norske Arbeiderparti	Det Nye Folkepartiet	Høyre	Kristelig Folkeparti	Senterpartiet
HELE LANDET	100,00	35,29	3,43	17,21	11,87	6,80
1 Landbrukskommuner	100,00	31,87	2,11	6,00	15,77	16,47
2 Mindre sentrale, blandede landbruks- og industrikommuner	100,00	35,81	2,09	7,36	14,90	14,54
3 Sentrale, blandede landbruks- og industrikommuner	100,00	40,00	2,11	9,54	10,11	10,78
4 Fiskerikommuner	100,00	29,87	2,03	6,94	19,60	13,65
5 Blandede fiskeri- og industrikommuner	100,00	26,49	1,45	8,50	24,15	12,97
6 Mindre sentrale industrikommuner	100,00	37,98	3,19	9,46	14,75	7,77
7 Sentrale industrikommuner	100,00	40,81	2,85	15,08	12,90	5,88
8 Blandede tjenesteytings- og industrikommuner	100,00	33,51	4,43	23,90	9,84	3,35
9 Andre kommuner	100,00	36,70	2,19	9,27	12,32	9,47

Kommunetype	Sosialistisk Valgforbund	Venstre	Ikke sosia- listiske felles- lister	Anders Langes Parti	Rød Valg- allianse	Andre lister
HELE LANDET	11,23	2,31	5,95	5,01	0,43	0,47
1 Landbrukskommuner	5,58	2,34	16,23	2,60	0,20	0,83
2 Mindre sentrale, blandede landbruks- og industrikommuner	9,19	3,24	9,18	3,05	0,26	0,38
3 Sentrale, blandede landbruks- og industrikommuner	8,40	1,14	13,46	3,94	0,19	0,33
4 Fiskerikommuner	8,84	3,56	10,90	3,80	0,48	0,33
5 Blandede fiskeri- og industrikommuner	9,43	9,15	3,06	4,07	0,31	0,42
6 Mindre sentrale industrikommuner	14,14	3,38	5,17	3,43	0,38	0,35
7 Sentrale industrikommuner	11,56	1,48	3,75	4,97	0,32	0,40
8 Blandede tjenesteytings- og industrikommuner	12,64	2,01	3,09	6,17	0,58	0,48
9 Andre kommuner	8,80	3,05	14,19	3,18	0,34	0,49

Tabell 8. Stortingsvalget 1973. Parti/valgliste som tok siste mandat, og manglende stemmetall¹⁾ for andre partier/valgliste. Fylker

Fylke	Siste mandat	Manglende stemmetall for å ta siste mandat							
		Det norske Arbeiderparti	Det Nye Folkepartiet	Høyre	Kristelig Folkeparti	Senterpartiet	Sosialistisk Valgforbund	Venstre	Anders Langes Parti
Østfold	A	-	9 335	1 594	6 700	12 714	10 234	9 384	6 302
Akershus	H	373	2 676	-	13 871	11 679	4 690	7 606 ²⁾	14 010
Oslo	A	-	1 495	10 009	5 026 ⁴⁾	- ³⁾	4 980	2 022 ⁴⁾	8 069
Hedmark	Sp	9 485	9 206	10 910	- ⁴⁾	-	7 075	- ³⁾	7 677
Oppland	H	5 870	7 827	-	1 046	8 574 ²⁾	389	- ³⁾	6 075
Buskerud	H	4 362	9 232	-	2 228	11 190 ³⁾	8 628	9 170 ²⁾	6 051
Vestfold	A	-	7 011	7 309	9 963	- ²⁾	531	9 652 ³⁾	2 859
Telemark	H	3 056	7 827	-	8 778	9 442 ²⁾	6 639	- ³⁾	7 056
Aust-Agder	A	-	3 375	7 719	6 339	514 ²⁾	4 441	- ³⁾	4 766
Vest-Agder	Sp	10 837	2 266	6 321	1 648	-	2 896	4 476	2 662
Rogaland	H	10 827	1 056	-	5 057	4 251	9 204	5 102	9 704
Hordaland	A	-	5 202	8 400	7 295	2 743	398	1 087	5 814
Sogn og Fjordane	Sp	6 229	3 687	651	1 033	-	1 370	2 739	4 333
Møre og Romsdal.	SV	9 719	4 979	6 870	2 376	8 821	-	3 859	2 849
Sør-Trøndelag ..	SV	4 683	5 526	7 806 ⁵⁾	4 121 ⁶⁾	86 ³⁾	-	4 291 ²⁾	4 335
Nord-Trøndelag..	A	-	4 705	5 262 ⁵⁾	- ⁶⁾	- ³⁾	273	2 828 ²⁾	5 023
Nordland	A	-	5 216	1 145	8 334	5 348 ³⁾	6 842	957 ²⁾	1 715
Troms	KrF	758	5 761	5 718	-	- ²⁾	5 780	2 264 ³⁾	3 849
Finnmark	H	833	4 294	-	2 215	1 148 ²⁾	3 075	- ³⁾	3 407

1) En statistisk betraktningmåte ligger til grunn for beregningene. 2) Fellesliste Senterpartiet og Venstre. 3) Se note 2. 4) Siste mandat tatt på fellesliste Senterpartiet, Kristelig Folkeparti og Venstre. 5) Fellesliste Kristelig Folkeparti og Høyre. 6) Se note 5.

 Tabell 9. Stortingsvalgene 1945-1973. Godkjente stemmer etter parti/valgliste. Felleslister oppløst¹⁾. Prosent

Parti/valgliste	1945	1949	1953	1957	1961	1965	1969	1973
Det norske Arbeiderparti .	41,0	45,7	46,7	48,3	46,8	43,1	46,5	35,3
Det Nye Folkepartiet	3,4
Høyre	17,0	18,3	18,6	18,9	20,0	21,1	19,6	17,4
Kristelig Folkeparti	7,9	8,5	10,5	10,2	9,6	8,1	9,4	12,3
Norges Kommunistiske Parti	11,9	5,8	5,1	3,4	2,9	1,4	1,0	.
Senterpartiet	8,1	7,9	9,1	9,3	9,4	9,9	10,5	11,0
Sosialistisk Folkeparti	2,4	6,0	3,5	.
Sosialistisk Valgforbund	11,2
Venstre	13,8	13,1	10,0	9,7	8,8	10,4	9,4	3,5
Anders Langes Parti	5,0
Andre lister	0,3	0,7	0,0	0,2	0,1	0,0	0,1	0,9
I alt	100,0	100,0	100,0	100,0	100,0	100,0	100,0	100,0

1) Se note 2, tabell 3.

Utenrikshandelen i oktober 1973. Foreløpige tall

Statistisk Sentralbyrås foreløpige oppgaver over verdien av utenriks-handelen uten skip i oktober 1973 viser en innførsel på 2 981 mill.kr. og en utførsel på 2 206 mill.kr. I september 1973 var innførselen 2 622 mill.kr. og utførselen 1 802 mill.kr.

I oktober 1972 viste oppgavene over verdien av utenrikshandelen uten skip en innførsel på 2 463 mill.kr. og en utførsel på 1 680 mill.kr.

For januar-oktober viser de foreløpige oppgaver en innførselsverdi uten skip på 24 097 mill.kr. i 1973 mot 20 660 mill.kr. i 1972. Utførselsverdien uten skip viser henholdsvis 17 860 mill.kr. og 14 854 mill.kr.

Innførsel og utførsel etter transportmåte i 3. kvartal 1973

I 3. kvartal 1973 utgjorde vekten av innførte varer (unntatt skip og fly) i alt 5 579 tusen tonn. Av dette ble 4 890 tusen tonn (88 prosent) fraktet med skip, 216 tusen tonn (4 prosent) med jernbane, 449 tusen tonn (8 prosent) med bil og 6 tusen tonn (0,1 prosent) med fly.

Vekten av utførte varer i 3. kvartal 1973 utgjorde i alt 4 997 tusen tonn. Med skip ble fraktet 4 655 tusen tonn (93 prosent), med jernbane 115 tusen tonn (2 prosent), med bil 221 tusen tonn (4 prosent) og med fly 1 tusen tonn (0,2 prosent).

Fordelingen på varegrupper viser at 41 prosent av den innførte mengde bestod av mineralolje og mineraloljeprodukter. Innførselen av kjemiske produkter kommer deretter med en vektandel på 10 prosent. Tilsvarende vektandel for utførselen var 21 prosent for malmer. Av den øvrige utførsel utgjorde vekten av mineralolje og mineraloljeprodukter 17 prosent, rå mineraler 10 prosent, metaller 10 prosent og gjødning 7 prosent.

Varegrupperingen følger Varenomenklaturen for transportstatistikk i Europa (CTSE).

Innførsel og utførsel etter transportmåte i 3. kvartal 1973. 1 000 tonn

Varegruppe	Med skip	Med jernbane ¹⁾	Med bil ²⁾	Med fly	Annet og uoppgitt	I alt
I n n f ø r s e l						
1 Korn	85,8	0,1	0,1	-	-	86,0
2 Frisk frukt og grønnsaker	18,6	8,4	8,8	-	0,0	35,9
3 Andre matvarer, førstoffer, drikkevarer og tobakk	119,1	6,0	26,1	0,0	0,0	151,3
4 Fett, fete oljer og oljefrø	62,7	0,0	1,1	0,0	0,0	63,8
5 Tømmer, trelast	95,0	47,5	153,0	-	14,9	310,5
6 Gjødsel	182,2	1,3	0,0	-	-	183,5
7 Rå mineraler, unntatt malmer	376,4	12,0	22,2	0,0	0,0	410,6
8 Jernmalm og skrapjern	9,4	5,3	0,0	-	-	14,7
9 Andre malmer	349,8	5,6	1,2	0,0	-	356,6
10 Andre råvarer	55,3	25,7	7,2	0,0	0,0	88,2
11 Fast brensel	255,0	0,3	0,5	-	-	255,8
12 Mineralolje, -produkter og gass	288,7	1,8	5,7	0,0	0,0	296,2
13 Mineralsk tjære og naturgass	22,8	-	0,0	-	-	22,9
14 Kjemiske produkter	482,4	10,4	52,5	0,1	0,0	545,5
15 Kalk, sement og andre mineralske produkter	46,8	7,1	19,8	0,0	0,0	73,7
16 Metaller	297,9	22,4	20,5	0,0	0,0	340,9
17 Arbeider av uedle metaller	16,4	4,1	7,7	0,0	0,0	28,3
18 Maskiner og transportmidler (unntatt skip og fly)	89,9	33,4	39,7	5,0	2,9	170,9
19 Diverse ferdigvarer	35,3	22,4	82,2	0,6	0,5	141,1
20 Annet, uspesifisert	0,0	2,2	0,0	0,0	0,0	2,3
I alt	4 889,5	216,2	448,6	6,0	18,4	5 578,7
U t f ø r s e l						
1 Korn	-	-	0,0	-	-	0,0
2 Frisk frukt og grønnsaker	0,3	0,0	0,1	0,0	-	0,4
3 Andre matvarer, førstoffer, drikkevarer og tobakk	170,2	7,3	21,4	0,0	0,0	199,0
4 Fett, fete oljer og oljefrø	70,5	2,4	4,9	0,0	-	77,9
5 Tømmer, trelast	46,0	23,4	8,1	-	3,5	81,0
6 Gjødsel	350,6	5,1	3,6	-	-	359,3
7 Rå mineraler, unntatt malmer	483,1	6,8	5,0	-	0,0	494,9
8 Jernmalm og skrapjern	828,7	0,7	0,0	-	-	829,4
9 Andre malmer	216,5	11,0	2,3	0,0	-	229,9
10 Andre råvarer	309,9	8,6	23,8	0,0	0,0	342,3
11 Fast brensel	85,3	0,0	0,0	-	-	85,4
12 Mineralolje, -produkter og gass	863,4	1,5	0,8	-	-	865,7
13 Mineralsk tjære og naturgass	4,0	-	0,0	0,0	-	4,0
14 Kjemiske produkter	156,8	8,0	42,1	0,0	0,0	207,0
15 Kalk, sement og andre mineralske produkter	290,0	3,1	16,2	0,0	0,0	309,3
16 Metaller	492,2	12,7	19,5	0,0	0,0	524,4
17 Arbeider av uedle metaller	10,8	3,1	7,9	0,0	0,0	21,9
18 Maskiner og transportmidler (unntatt skip og fly)	15,6	10,7	26,9	0,7	0,1	54,1
19 Diverse ferdigvarer	261,4	10,0	38,2	0,2	0,0	309,8
20 Annet, uspesifisert	0,0	0,7	0,0	0,0	0,0	0,8
I alt	4 655,4	115,3	220,9	1,1	3,8	4 996,5

1) Medregnet transport med jernbane på ferje. 2) Medregnet transport med bil på ferje.

Konsumprisindeksen pr. 15. oktober 1973 (1968 = 100)

(Forrige månedsmelding ble offentliggjort i SU nr. 41, 1973)

Statistisk Sentralbyrås konsumprisindeks pr. 15. oktober 1973 steg 1,4 poeng fra måneden før, fra 141,0 til 142,4.

Gruppen matvarer trakk totalindeksen opp med 0,5 poeng, klær og skotøy med 0,3 poeng og hver av de to gruppene bolig, lys og brensel og fritidssysler og utdanning med knapt 0,2 poeng. Hver av de tre gruppene reiser og transport, møbler og husholdningsartikler og andre varer og tjenester trakk indeksen opp med om lag 0,1 poeng.

Indekstall 1968 = 100

	Sept. 1972	Okt. 1972	Sept. 1973	Okt. 1973
Matvarer	136	137	143	145
Drikkevarer og tobakk	131	131	142	142
Klær og skotøy	127	128	139	141
Bolig, lys og brensel	130	130	140	142
Møbler og husholdningsartikler	127	128	135	137
Helsepleie	130	130	140	140
Reiser og transport	132	132	143	144
Fritidssysler og utdanning	133	134	139	141
Andre varer og tjenester	134	135	143	145
T o t a l	132,1	132,7	141,0	142,4

Konsumprisindeks, 1968 = 100. Varer og tjenester etter leveringssektor

	Vekt 0/00	Sept. 1972	Okt. 1972	Sept. 1973	Okt. 1973
1. Jordbruksvarer	176,0	135,2	135,8	137,6	138,9
1.1 Mindre bearbeidde	119,2	135,7	136,7	136,3	138,4
1.2 Mer bearbeidde	056,8	133,9	134,0	140,1	140,0
2. Fiskevarer	024,4	149,0	150,4	166,7	170,4
3. Andre norskproduserte konsumvarer ..	405,7 ¹⁾	129,3	129,9	139,0	140,8
3.1 Lite påvirket av verdens- markedets priser	143,5 ²⁾	136,2	137,1	146,2	148,3
3.2 Påvirket av verdensmarkedet p.g.a. stort importinnhold eller råstoffpris bestemt på verdens- markedet	054,0 ²⁾	125,7	125,9	134,4	135,9
3.3 Påvirket av verdensmarkedet p.g.a. konkurranse fra utlandet.	208,2 ¹⁾	125,4	126,0	135,3	136,9
4. Importerte konsumvarer	186,6 ¹⁾	129,6	130,4	139,9	141,2
4.1 Uten norsk konkurranse	145,3 ¹⁾	132,8	133,5	142,6	143,7
4.2 Med norsk konkurranse	041,3 ¹⁾	118,2	119,5	130,4	132,6
5. Husleie	056,2	125,3	125,3	134,3	134,3
6. Andre tjenester	151,1	138,8	139,3	149,9	150,8
6.1 Med arbeidslønn som dominerende prisfaktor	043,6	146,7	147,9	158,6	160,4
6.2 Også med andre viktige pris- komponenter	107,5	135,6	135,8	146,4	146,9
T o t a l	1 000,0	132,1	132,7	141,0	142,4

1) Reviderte vekter fra 15. januar 1972.

2) Reviderte vekter fra 15. juli 1972.

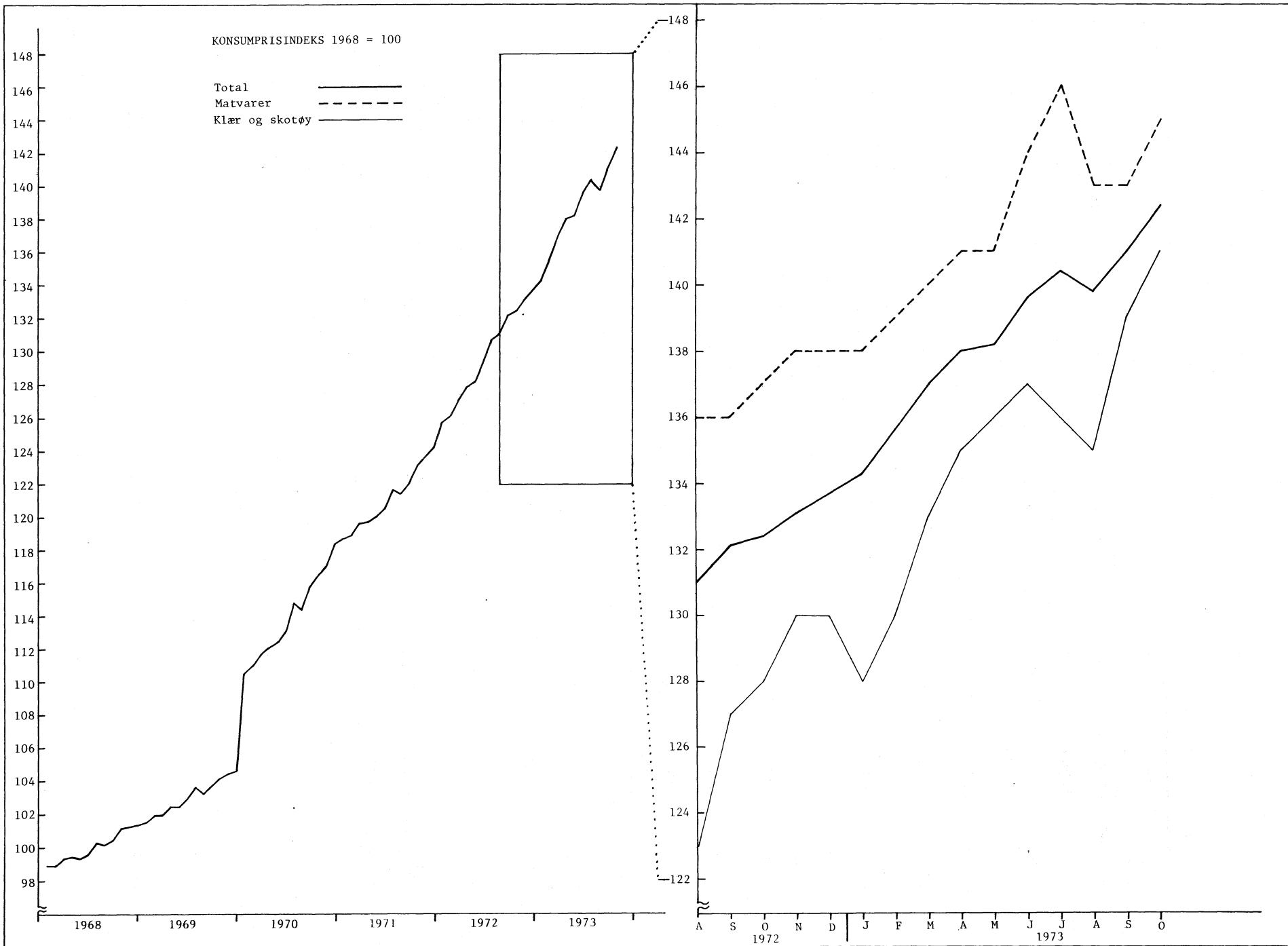

Engrosprisindeksen pr. 15. oktober 1973 (1961 = 100)

(Forrige månedsmelding ble offentliggjort i SU nr. 42, 1973)

Statistisk Sentralbyrås engrosprisindeks pr. 15. oktober 1973 var 153 mot 151 måneden før.

Engrosprisindeks (prisindeks for førstegangsomsetningen innen landet). 1961 = 100

	Sept. 1972	Okt. 1972	Sept. 1973	Okt. 1973
Matvarer	156	157	167	167
Drikkevarer og tobakk	148	149	161	161
Råvarer	130	130	136	142
Fast brensel, brenselolje og elektrisk kraft	135	133	144	148
Animalske og vegetabiliske oljer og fett	114	118	154	159
Kjemikalier	125	125	132	135
Bearbeidde varer	134	134	150	154
Maskiner og transportmidler	133	134	141	142
Forskjellige ferdigvarer	136	136	148	149
T o t a l	139	140	151	153
Konsumvarer	145	146	156	157
Ikke-varige produksjonsmidler	138	138	151	153
Av dette: Byggematerialer	141	141	155	158
Varige produksjonsmidler	130	130	136	137

Ordretilgangen i 3. kvartal 1973 og ordrerereserven pr. 30. september 1973
(Forrige melding ble offentliggjort i SU nr. 33, 1973)

Statistisk Sentralbyrås indeks over verdien av ordretilgangen i jern- og metallindustri unntatt transportmiddelindustri var 35 prosent høyere i 3. kvartal 1973 enn i 3. kvartal 1972. Medregnet transportmiddelindustri viste indeksen 122 prosent stigning. Totalindekstallene var 459 for 3. kvartal 1973 og 207 for 3. kvartal 1972 (gjennomsnitt første halvår 1962 = 100). For innenlandske ordrer var det sterk stigning for primær jern- og metallindustri, jern- og metallvareindustri og transportmiddelindustri. For eksportordrer var det sterk stigning for transportmiddelindustri.

Verdien av ordrerereserven i jern- og metallindustrien i alt viste 9 prosent stigning i 3. kvartal 1973.

I tekstilindustrien var ordretilgangen i 3. kvartal 1973 om lag 23 prosent høyere enn i 3. kvartal 1972. Ordrerereserven gikk opp 2 prosent i 3. kvartal 1973.

I bekledningsindustrien var ordretilgangen 6 prosent høyere i 3. kvartal 1973 enn i 3. kvartal 1972. Ordrerereserven gikk ned 13 prosent i 3. kvartal 1973.

I kjemisk industri var ordretilgangen 26 prosent høyere i 3. kvartal 1973 enn i 3. kvartal 1972. Ordrerereserven gikk opp 26 prosent i 3. kvartal 1973.

Indeks over verdien av ordretilgangen og ordreserven for jern- og metallindustrien, tekstilindustrien, bekledningsindustrien og kjemisk industri (gjennomsnitt første halvår 1962 = 100)

	Jern- og metallindustri i alt			Primær jern- og metallindustri			Transportmiddelindustri	Annen jern- og metallindustri					Tekstilindustri	Bekledningsindustri	Kjemisk industri	
	I alt			I alt				I alt			Jern- og metallvareindustri	Maskinindustri				Elektroteknisk industri
	I alt	Innenlands	For eksport	I alt	Innenlands	For eksport		I alt	Innenlands	For eksport						
O r d r e t i l g a n g																
2.kv. 1970	420	343	549	255	166	287	1 560	174	164	206	150	185	206	130	153	194
3.kv. "	339	348	325	257	156	293	1 050	174	160	220	163	171	197	113	112	269
4.kv. "	317	280	379	316	310	318	500	262	243	321	196	406	272	149	156	180
1.kv. 1971	398	347	484	323	209	364	1 340	160	150	193	140	172	188	134	137	137
2.kv. "	269	188	404	213	172	228	676	178	166	216	152	212	198	124	161	221
3.kv. "	220	173	298	222	187	235	357	176	172	190	153	190	207	126	118	246
4.kv. "	300	277	339	310	261	328	478	242	216	326	186	324	272	156	163	241
1.kv. 1972	237	170	352	313	246	337	248	190	167	267	168	150	257	134	131	147
2.kv. "	258	191	371	315	272	331	311	209	188	278	169	288	222	122	155	273
3.kv. "	207	161	284	217	153	239	240	193	167	277	156	179	258	118	124	244
4.kv. "	279	211	393	339	289	357	357	223	201	292	189	232	268	165	156	219
1.kv. 1973	560	468	713	394	323	419	1 930	247	219	340	193	350	260	152	153	193
2.kv. "	432	339	588	306	231	334	1 268	255	182	495	209	401	228	143	147	287
3.kv. "	459	409	544	303	324	296	1 445	255	224	354	278	227	237	145	131	307
O r d r e r e s e r v e																
2.kv. 1970	378	285	621	330	308	335	533	226	207	290	241	225	214	119	152	168
3.kv. "	427	326	688	321	322	320	647	230	207	309	242	234	216	101	125	263
4.kv. "	440	339	703	326	355	320	649	261	232	359	253	335	214	103	152	249
1.kv. 1971	499	389	785	347	339	348	779	258	231	350	247	327	218	99	145	188
2.kv. "	505	384	820	319	313	320	809	255	232	333	234	308	234	107	163	147
3.kv. "	493	365	824	301	303	301	801	241	211	340	236	253	236	93	137	221
4.kv. "	486	373	779	288	303	284	787	245	214	350	220	308	221	101	146	275
1.kv. 1972	476	363	771	309	328	305	747	255	224	363	225	304	247	95	138	191
2.kv. "	466	353	760	328	369	319	711	258	227	362	223	336	231	90	168	232
3.kv. "	454	347	734	308	315	306	693	259	225	375	208	334	249	78	140	277
4.kv. "	436	338	692	325	369	315	655	244	216	341	218	282	241	95	144	288
1.kv. 1973	531	420	820	361	437	344	844	263	228	383	230	331	242	103	142	227
2.kv. "	583	461	901	342	413	326	953	287	228	486	245	406	237	105	167	252
3.kv. "	637	509	972	345	465	319	1 068	297	248	464	306	370	235	107	145	316

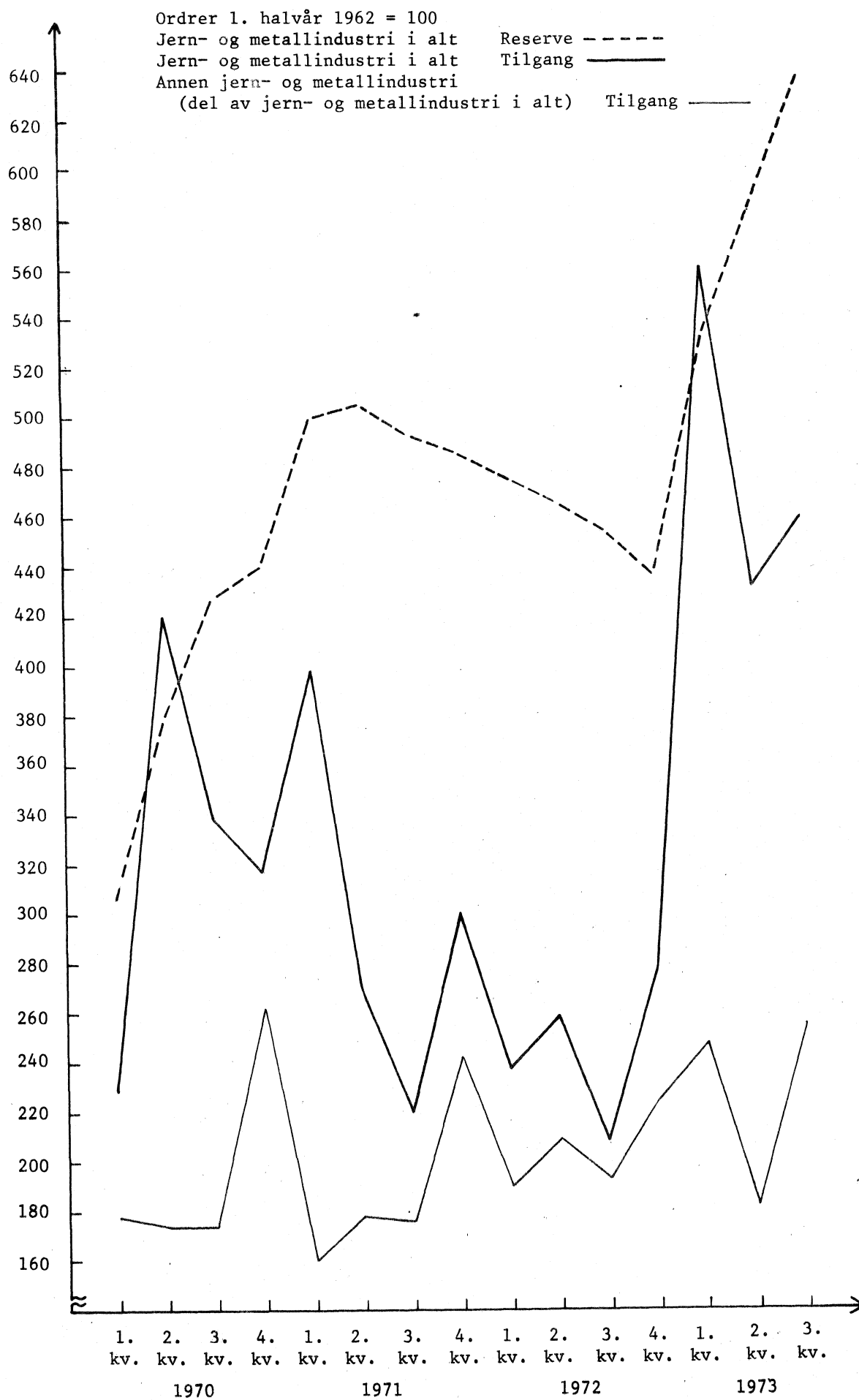

Folketrygdfondet. Balanse pr. 31. oktober 1973. Mill.kr.¹⁾

(Forrige melding ble offentliggjort i SU nr. 43, 1973)

Ifølge oppgaver fra Statistisk Sentralbyrås finansstatistikk utgjorde Folketrygdfondet ved utgangen av oktober 1973 5 339 mill.kr. På samme tidspunkt utgjorde Folketrygdens arbeidsmarkedsfond 958 mill.kr. Av den totale forvaltningskapital var 3 244 mill.kr. plassert i statsobligasjoner, 1 654 mill.kr. i andre ihendehaverobligasjoner, 578 mill.kr. i sparebanker, 349 mill.kr. i forretningsbanker og 363 mill.kr. som pantelån.

	1969 31/12	1970 31/12	1971 31/12	1972 31/12	1973 30/9	1973 31/10
A k t i v a						
Bankinnskott	197	268	368	846	881	928
Forretningsbanker	95	115	174	326	332	349
Sparebanker	102	153	194	520	549	578
Norges Bank	-	-	-	-	-	1
Ihendehaverobligasjoner (bokført verdi)	1 994	2 500	2 894	3 808	4 440	4 898
Statskassen	1 385	1 635	1 696	2 323	2 813	3 244
Statsbanker	184	237	247	302	310	320
Kommuner og fylker	69	106	178	199	208	211
Kredittforeninger o.l.	169	269	376	476	568	580
Kraftverk og elektr.-formål	106	138	226	290	303	303
Industri	81	115	171	218	238	240
Utlån	-	-	418	475	396	395
Andre fordringer	33	47	57	90	86	86
Aktiva i alt	2 224	2 815	3 737	5 219	5 803	6 307
P a s s i v a						
Gjeld	25	31	21	13	9	10
Folketrygdfondet	2 199	2 784	3 716	4 242	4 824	5 339
Folketrygdens arbeidsmarkedsfond	-	-	-	964	970	958
Passiva i alt	2 224	2 815	3 737	5 219	5 803	6 307

1) Fra 1972 inkl. Folketrygdens arbeidsmarkedsfond. Den del av folketrygdens midler som holdes tilbake av Rikstrygdeverket i likviditetsøyemed, er ikke med i statistikken.

Emisjoner av ihendehaverobligasjoner i oktober 1973

(Forrige månedsmelding ble offentliggjort i SU nr. 42, 1973)

Ifølge Statistisk Sentralbyrås kredittmarkedstatistikk ble det i oktober 1973 emittert ihendehaverobligasjoner for 508 mill.kr. i norske kroner. Det ble ikke **lagt** ut obligasjoner på det utenlandske marked. Av de emitterte statsobligasjoner overtok Folketrygdfondet for nær 414 mill.kr. (5 3/4 % og 6 % 1973), forretningsbanker for 2 mill.kr. (5 3/4 % 1973), forsikringsselskaper for 1 mill.kr. (6 % 1973) og andre for 1 mill.kr. (6 % 1973).

Emitterte ihendehaverobligasjoner. Mill.kr.

Låntakere	1972		1973	
	Oktober	Jan.-okt.	Oktober	Jan.-okt.
A. Emisjoner i alt	189	4 604	508	5 687
B. Emisjoner i norske kroner	189	3 986	508	5 100
Statskassen	96	1 926	418	2 644
Kommunekasser	10	66	15	94
Statsbanker	-	342	9	448
Kredittforeninger o.l.	58	1 146	36	1 229
Herav realkredittforeninger ...	23	286	30	295
Statsforetak	-	70	-	165
Kommuneforetak	-	225	30	322
Private foretak	25	211	-	198
C. Emisjoner i utenlandsk valuta ¹⁾ .	-	618	-	587
Kommunekasser	-	350	-	358
Statsbanker	-	211	-	83
Statsforetak	-	57	-	146

1) Beregnet etter gjennomsnittlig valutakurs i vedkommende måned.

Årsstatistikk for skadeforsikringselskaper pr. 31. desember 1972

Statistisk Sentralbyrås kredittmarkedstatistikk viser at skadeforsikringselskapene i 1972 økte sine utlån med 171 mill.kr., mot 161 mill.kr. i 1971. Utlånene utgjorde ved utgangen av 1972 i alt 1 653 mill.kr. Beholdningene av ihendehaverobligasjoner steg i 1972 med 32 mill.kr. til 600 mill.kr., og aksjebeholdningene steg med 140 mill.kr. til 846 mill.kr.

Forsikringselskapenes tekniske reserver gikk opp med i alt 334 mill.kr. til 2 998 mill.kr. ved utgangen av 1972. Selskapenes totale forvaltningskapital var ved utgangen av 1972 5 415 mill.kr.

Tabell 1. Skadeforsikringsselskaperens¹⁾ balanse pr. 31. desember. Mill.kr.

	1970		1971		1972	
	I alt	Under Forsik- rings- rådets kontroll	I alt	Under Forsik- rings- rådets kontroll	I alt	Under Forsik- rings- rådets kontroll
A k t i v a						
1. Kassebeholdning (inkl. sjekker)	3	3	2	2	3	2
2. Bankinnskott	487	432	528	458	610	522
a. Norges Bank	1	-	-	-	1	-
b. Postgiro og Postsparebanken.	12	11	14	13	18	17
c. Forretnings- og sparebanker.	369	321	403	337	461	397
d. Utenlandske banker	105	100	111	108	130	108
3. Ihendehaverobligasjoner ²⁾	525	371	568	396	600	438
a. Statsobligasjoner	5	4	5	4	4	2
b. Kredittforeningsobligasjoner	43	9	42	8	44	8
c. Andre norske obligasjoner ..	71	23	73	17	64	12
d. Utenlandske obligasjoner ...	406	335	448	367	488	416
4. Aksjer ²⁾	586	570	706	690	846	821
a. Forretningsbanker	54	52	60	58	66	64
b. Forsikring	93	93	98	97	116	116
c. Andre norske selskaper	280	273	328	322	360	351
d. Utenlandske selskaper	159	152	220	213	304	290
5. Utlån ³⁾	1 321	1 039	1 482	1 171	1 653	1 306
6. Andre fordringer innenlands ...	740	716	946	928	1 087	1 066
7. Andre fordringer på utlandet ..	371	344	394	376	357	357
8. Realkapital	169	144	224	197	259	229
Aktiva i alt	4 202	3 619	4 850	4 218	5 415	4 741
P a s s i v a						
1. Lån	68	67	107	106	113	111
2. Annen gjeld innenlands	451	440	570	556	685	669
3. Gjeld til utlandet	416	407	493	478	510	503
4. Tekniske reserver	2 334	2 032	2 664	2 336	2 998	2 641
a. Premiereserve	630	612	708	687	797	770
b. Erstatningsreserve	1 704	1 420	1 956	1 649	2 201	1 871
5. Aksjekapital	318	318	354	354	385	385
6. Garantifond	6	6	6	6	14	14
7. Andre fond og avsetninger (inkl. skattefond)	609	349	656	382	710	418
Passiva i alt	4 202	3 619	4 850	4 218	5 415	4 741

1) I tillegg til skadeforsikringsselskaper som står under Forsikringsrådets kontroll, omfatter statistikken Norges Brannkasse, Den norske krigsforsikring for Skib og Statens Varekrigsforsikring.

2) Bokført verdi.

3) Spesifisert etter låntakergruppe i tabell 2.

Tabell 2. Skadeforsikringsselskapenes utlån¹⁾ etter låntakergruppe²⁾. Mill.kr.

Låntakergruppe	1970		1971		1972	
	I alt	Under Forsik- rings- rådets kontroll	I alt	Under Forsik- rings- rådets kontroll	I alt	Under Forsik- rings- rådets kontroll
1. Statsforvaltningen	100	-	100	-	100	-
2. Kommunekasser og kommuneforetak ...	43	21	48	24	42	16
3. Finansinstitusjoner	91	58	93	64	128	87
a. Forretnings- og sparebanker	6	2	4	2	6	5
b. Skadeforsikringsselskaper	9	3	3	3	3	3
c. Andre finansinstitusjoner	76	53	86	59	119	79
4. Andre innenlandske låntakere	1 080	953	1 239	1 081	1 381	1 201
a. Jordbruk og skogbruk	35	35	37	37	43	41
b. Fiske m.v.	5	5	8	8	18	18
c. Bergverksdrift m.v.	1	1	1	1	4	3
d. Industri	264	252	307	276	368	337
1. Næringsmiddel-, drikkevare og tobakksindustri	51	49	47	45	71	66
2. Tekstil-, beklednings- og lærwareindustri	14	13	15	14	16	15
3. Tre-, møbel- og innrednings- industri	25	24	34	30	52	45
4. Treforedlingsindustri	22	21	26	22	27	22
5. Grafisk industri, forlag m.v.	4	3	8	7	13	10
6. Kjemisk industri, kull- og mineraloljeforedling, gummi- og plastprodukter ..	22	21	34	34	48	48
7. Produksjon av mineralske produkter	10	10	17	17	23	23
8. Produksjon av metaller	10	9	11	10	11	11
9. Bygging av fartøyer	15	15	16	14	19	18
10. Produksjon av metallvarer, maskiner og transportmidler (ekskl. fartøyer)	75	72	73	59	70	66
11. Industriproduksjon ellers ...	16	15	26	24	18	13
e. Kraft- og vannforsyning	4	-	2	-	10	9
f. Bygge- og anleggsvirksomhet	19	19	28	28	72	70
g. Engros- og detaljhandel	63	63	66	66	114	112
h. Annen transport, lagring, post og telekommunikasjoner	8	8	11	11	49	43
i. Utenriks sjøfart	109	107	120	118	100	100
j. Restaurant- og hotelldrift					21	20
k. Finansiering, eiendomsdrift og) tjenesteyting til næringslivet)					292	192
l. Offentlig og personlig tjeneste-) yting	572	463	659	536	113	98
m. Lønsmottakere m.v. ³⁾					177	158
5. Utlandet	8	8	2	2	3	3
Utlån i alt, pålydende verdi	1 322	1 040	1 482	1 171	1 654	1 307
- Avskrivninger	1	1	-	-	1	1
Utlån i alt, bokført verdi	1 321	1 039	1 482	1 171	1 653	1 306

1) Ekskl. ihendehaverobligasjoner.

2) F.o.m. 31/12-72 har en i de statistiske oppgaver endret spesifikasjonene av låntakergruppene i samsvar med nye standarder for norsk finansstatistikk. Enkelte av tallene for 31/12-70 og 31/12-71 er tilpasset den nye gruppering.. dels på grunnlag av skjønn.

3) Omfatter i hovedsaken lønsmottakeres lån til boliger.

Tillegg til de internasjonale månedstabeller i Statistisk månedshefte nr. 9, 1973

Tallene er mottatt i tiden 6/11 - 12/11 1973 og er foreløpige. De vil eventuelt bli korrigert i Statistisk månedshefte. Der vil man også finne nærmere forklaringer til tallene og alle korreksjoner av eldre tall.

Tall i parentes gjelder måneden (kvartalet, uken) før.

D a n m a r k (tabell 80)

Konsumprisindeks	Kol. H.	Sept.	190	(188)
------------------------	---------	-------	-----	-------

S v e r i g e (tabell 81)

Øyeblikkelig rente på statsobligasjoner "	F	Sept.	7,41	(7,41)
---	---	-------	------	--------

S t o r b r i t a n n i a (tabell 82)

Sysselsetting	"	A	1.kvartal	22028	(21861)
---------------------	---	---	-----------	-------	---------

Produksjon

b. Stålproduksjon	"	C.b.	Juni	2120	(2510)
-------------------------	---	------	------	------	--------

			Juli	1904	
--	--	--	------	------	--

Reuter's råvareindeks, uketall			5/11-9/11	253	(250)
--------------------------------------	--	--	-----------	-----	-------

Timefortjeneste	"	L	Sept.	235	(234)
-----------------------	---	---	-------	-----	-------

F r a n k r i k e (tabell 83)

Arbeidsløyse	"	A	Aug.	364,0	(345,6)
--------------------	---	---	------	-------	---------

Verdi av utenrikshandelen

a. Innførsel	"	C.a.	Aug.	11241	(13445)
--------------------	---	------	------	-------	---------

b. Utførsel	"	C.b.	Aug.	10246	(13575)
-------------------	---	------	------	-------	---------

Konsumprisindeks	"	F	Sept.	160	(158)
------------------------	---	---	-------	-----	-------

V e s t - T y s k l a n d (tabell 84)

Produksjon

b. Stålproduksjon	"	C.b.	Juni	3834	(4225)
-------------------------	---	------	------	------	--------

			Juli	4333	
--	--	--	------	------	--

S a m b a n d s s t a t e n e (tabell 86)

Produksjon

b. Stålproduksjon	"	D.b.	Juni	11,3	(12,0)
-------------------------	---	------	------	------	--------

			Juli	11,2	
--	--	--	------	------	--

Moody's råvareindeks, uketall			5/11-9/11	179	(173)
-------------------------------------	--	--	-----------	-----	-------

Publikasjoner sendt ut fra Statistisk Sentralbyrå hittil i november 1973

I serien Norges offisielle statistikk:

Jordbruksteljinga 1969 VII Oversikt Sidetall 191 Pris kr. 9,00

Skogavvirking 1971-72 Sidetall 55 Pris kr. 7,00

Jaktstatistikk 1972 Sidetall 71 Pris kr. 7,00

I serien Artikler fra Statistisk Sentralbyrå:

Aktuelle skattetall 1973 Sidetall 63 Pris kr. 8,00

I serien Statistiske kommunehefter:

Folke- og bolig telling 1. november 1970: Vennesla, Suldal, Voss, Os, Austevoll, Fjell, Høyanger, Førde, Sande i Møre og Romsdal, Hareid, Volda, Averøy, Aure, Hemne, Frøya, Oppdal, Røros og Midtre Gauldal. Sidetallet varierer mellom 27-30. Pris kr. 7,00

Faste publikasjoner fra Statistisk Sentralbyrå

Statistisk månedshefte. Pris: Årsabonnement kr. 25,00

Pr. hefte " 2,50

Månedsstatistikk over utenrikshandelen.

Pris: Årsabonnement kr. 30,00

Pr. hefte " 3,00