

Statistisk ukehefte

Statistisk
Sentralbyrå

Dronningensgate16
Oslo-Dep.
Oslo1.
Tlf. (02)41 3820

Nr. 26/74

26. juni 1974

I N N H O L D

Aktuelle konjunktürtall for Norge

Dødelighetsforskjeller blant folk med forskjellig ekte-
skapelig status og mellom ulike yrkesgrupper

Byggevirkosomheten i mai 1974

Månedssstatistikk for bankene. Mai 1974

Folketrygdfondet. Balanse pr. 31. mai 1974

Private finansieringsselskaper. Årsregnskap for 1973

Investeringsstatistikk for bergverksdrift, industri
og kraftforsyning 2. kvartal 1974

Lønnsstatistikk for losse- og lastearbeidere i 1. kvartal
1974

Etterskottspålyktige skattytere etter næring ved skatte-
likningen for inntektsåret 1972

Overtredelser av alkohollovene i 1973

Alkoholkonsumet i 1973

Tillegg til de internasjonale månedstabeller i Statistisk
månedshefte nr. 4, 1974

Publikasjoner sendt ut fra Statistisk Sentralbyrå hittil
i juni 1974

Aktuelle konjunkturtall for Norge

	Prosentvis endring fra samme periode ett år tidligere			Prosentvis endring fra samme måned ett år tidligere		
	Aug.-okt.	Nov.-jan.	Feb.-april	Feb.	Mars	April
	1973/74			1974		
Arbeidsmarkedet						
Arbeidsløse i alt ³⁾	-23	-27	-32	-30	-36	-31
Av dette: Industri, bygge- og anleggsvirksomhet ...	-37	-35	-40	-33	-40	-48
Ledige plasser	2	23	35	27	39	37
Stramhetsindikator ¹⁾	6	23	26	20	26	31
Industriproduksjon:						
Hele industrien	5,3	5,4	4,0	5,3	3,0	3,7
Produksjon etter anvendelse:						
Eksport	8,7	5,8	3,2	5,0	-	5,1
Konsum	2,1	2,8	1,9	1,4	4,0	-
Investering	7,3	7,5	6,9	9,3	4,9	6,5
Vareinnsats i bygg og anlegg ..	4,1	6,7	5,4	5,8	4,1	6,5
Vareinnsats ellers	5,8	6,8	3,7	3,9	3,9	3,3
Byggevirksomhet:						
Bygg satt i gang, boliger	1	-4	7	-17	43	2
Bygg satt i gang, industribygg ..	-24	-9	61	16	7	202
Bygg under arbeid, boliger	-5	-4	-1	-4	-1	2
Bygg under arbeid, industribygg .	-10	-8	-5	-3	-10	-
Detaljomsætning:						
I alt	10	6	10	7	8	14
Utenrikshandel:						
Eksportverdi, inkl. nye skip	23	32	43	44	30	59
Importverdi, uten skip	21	31	48	44	45	57
Innførselsoverskott i alt	6	46	57	-6	136	82
Eksportvolum, uten skip ⁴⁾	8	15	5
Importvolum, uten skip ⁴⁾	14	11	15
Sjøfart:						
Turfrakter, tørrlastskip ³⁾	141	118	77	102	70	62
Turfrakter, tankskip ⁵⁾	212	253	148	306	114	64
Skip i opplag ²⁾ ³⁾	-93	-82	-55	-89	-20	-30
Penger og kreditt:						
Forretningsbankenes innenlandske utlån til andre enn finans- institusjoner	10	12	13	11	12	14
Forretningsbanker, likvide beholdninger	30	1	-2	9	-3	-11
Priser:						
Eksportpriser, uten skip ⁴⁾	12	13	25
Importpriser, uten skip ⁴⁾	7	11	22
Bytteforhold, uten skip ⁴⁾	5	2	3
Konsumprisindeks ³⁾	7	8	9	9	9	9
Aksjeindeks ³⁾	54	43	11	31	12	-7

1) Registrerte ledige plasser i løpet av perioden (inklusive beholdning ved periodens begynnelse) i prosent av det tilsvarende antall arbeidssøkende.

2) Før mars 1972 skip i opplag med avmønstret mannskap. Senere også skip med fullt mannskap om bord.

3) Gjelder periodene sept.-nov., des.-feb., mars-mai.

4) Gjelder periodene juli-sept., okt.-des., jan.-mars.

5) Gjelder periodene april-juni, juli-sept., okt.-des.

DØDELIGHETSFORSKJELLER BLANT FOLK MED FORSKJELLIG EKTESKAPELIG STATUS OG MELLOM ULIKE YRKESGRUPPER

Innledning

Statistisk Sentralbyrå har nylig avsluttet et beregnings- og analysearbeid omkring visse sider av dødelighetsmønsteret i den norske befolkning i alderen 30 til 81 år for årene etter 1960. Datagrunnlaget har vært Folketellingen 1960 og den løpende personregistrering i årene 1960-1964.

En har særlig konsentrert seg om å foreta sammenlikninger av dødeligheten blant folk med forskjellig ekteskapelig status og blant folk med ulik yrkestilknytning. Den første type sammenlikninger er gjennomført både for kvinner og menn. Den lavere yrkesaktivitet blant kvinner, særlig blant de gifte, gjorde derimot at en valgte å utelate kvinnene fra den andre delen av analysen.

Dødelighet og ekteskapelig status

Undersøkelsen er lagt opp slik at det ble foretatt sammenlikninger av dødeligheten blant ugifte, enker og enkemenn og skilte/separerte på den ene siden og gifte på den annen side. Data fra observasjonsperioden 1960-1962 ligger til grunn for denne delen av arbeidet.

Ugifte

I begynnelsen av 1960-årene hadde ugifte menn under ca. 70 år og ugifte kvinner under ca. 65 år markert høyere dødelighet enn tilsvarende grupper av gifte. Blant kvinner over 65 år kunne det ikke påvises nevneverdige forskjeller. For eldre ugifte menn var overdødeligheten liten når en beregner prosent overdødelighet. En viss overdødelighet regnet i absolutte tall var imidlertid til stede. (Det at dødeligheten stiger med alderen gjør at den prosentvise overdødeligheten minker selv om den absolutte overdødeligheten er konstant.)

Andelen ikke yrkesaktive menn viste seg å være en del større blant ugifte enn blant gifte. Siden ikke yrkesaktive hadde høyere dødelighet enn yrkesaktive, var dette noe av bakgrunnen for at ugifte menn sett under ett kom forholdsvis dårlig ut av sammenlikningene med de gifte menn. I tillegg til dette viste det seg at ugifte menn under ca. 44 år i noe større grad enn like gamle gifte menn var knyttet til yrker med høy dødelighet.

Enker og enkemenn

Enkene hadde i enkelte aldersklasser lavere dødelighet enn de gifte kvinnene. Dette gjaldt såvel yrkesaktive og ikke yrkesaktive under ett som yrkesaktive alene. I det store og hele kom likevel de gifte kvinnene gunstigst ut av sammenlikningene.

Enkemennene viste seg å ha en forholdsvis markert overdødelighet i forhold til de gifte i alle aldersklasser. Med få unntak gjaldt dette også de yrkesaktive enkemennene. Ikke noe av denne overdødeligheten lot seg forklare ved å trekke inn enkemennenes yrkestilknytning.

Ut fra det foreliggende materiale har det vært uråd å forklare årsaken til overdødeligheten blant enker og enkemenn. Andre har imidlertid påvist at etterlatte får en forhøyet dødelighet en viss periode etter ektefellens død.

Skilte/separerte

De skilte/separerte viste seg å være den gruppen som hadde klart høyest dødelighet. Særlig gjaldt dette menn, der det var de skilte/separerte som hadde den høyeste dødeligheten i nesten alle aldersklasser når vi slår yrkesaktive og ikke yrkesaktive sammen. Skilte/separerte kvinner viste seg også å være svært utsatt, men i de yngre aldersklasser var det de ugifte kvinnene som hadde den høyeste dødeligheten.

Yrkesaktive skilte/separerte menn under ca. 60 år hadde noe mer utsatte yrker enn like gamle gifte menn. Dette kunne forklare en del av overdødeligheten for mennenes vedkommende. En relativt stor del av de skilte/separerte menn hadde sin arbeidsplass i tilknytning til sjøen. Disse yrkesgruppene viste seg i den andre delen av undersøkelsen å ha svært høy dødelighet.

Dødelighet og yrke

Den mannlige yrkesbefolkning som var i alderen 30-81 år i 1960 ble delt inn i 37 yrkesgrupper. Sammenlikningene ble foretatt på grunnlag av registrerte dødsfall fram til utløpet av 1964. Det ble konstatert til dels store forskjeller i dødelighet mellom yrkesgruppene.

Forhold ved selve arbeidssituasjonen er bare én av flere mulige årsaker til at slike forskjeller oppstår. En må i hvert fall ha to andre mulige årsaker i tankene når en skal tolke reslutater fra en slik undersøkelse. Det er kjent at rekrutteringen til de ulike yrkene henger sammen med faktorer som bosted, sosial bakgrunn, utdanning, fysisk og mental utrustning osv. Når dødeligheten er registrert som høy i en yrkesgruppe, behøver ikke dette forholdet nødvendigvis skyldes at selve arbeidet er spesielt farefullt. Årsaken kan være et forholdsvis dårlig fysisk og/eller psykisk startgrunnlag for dem som befinner seg i yrkesgruppen. I denne undersøkelsen har en ikke hatt mulighet til å undersøke hvor viktig en slik forklaring kan være.

En må også være oppmerksom på at folks inntekt og dessuten levemåte utenom arbeidstiden henger forholdsvis sterkt sammen med deres yrkesplassering. Både de resultater som er funnet i denne undersøkelsen og resultater som er funnet i andre land tyder på at levemåten i fritiden er en svært viktig faktor til forklaring av forskjeller i dødelighet mellom ulike yrkesgrupper.

På subjektivt grunnlag er de 37 yrkesgruppene i denne undersøkelsen delt inn i 5 klasser, etter det mønster de aldersspesifikke dødelighetsratene fulgte i forhold til dødeligheten blant alle yrkesaktive menn. Resultatet av denne grupperingen ble som følger:

- Mønster 1.** Forholdsvis høy dødelighet blant de yngre og forholdsvis lav blant de eldre. Jordbruksarbeidere synes å tilhøre denne klassen.
- Mønster 2.** Forholdsvis høy dødelighet i alle aldersklasser. I denne klassen finner vi (1) fiskere, hval- og selfangere, (2) gruve- og steinbrytingsarbeidere, (3) skipsbefal og flygere, (4) skipsmannskap, (5) smelteverks-, smie- og støperiarbeidere, (6) næringsmiddelarbeidere, (7) arbeidere i kjemiske fag, (8) maskinpassere og -operatører, (9) selvstendige i varehandel og diverse salgsarbeidere, (10) post- og andre kommunikasjonsarbeidere, og (11) andre servicearbeidere og militære.
- Mønster 3.** Forholdsvis lav dødelighet i alle aldersklasser. I denne klasse faller (1) teknisk, kjemisk og fysisk arbeid, (2) pedagogisk, religiøst og juridisk arbeid. (3) annet administrativt arbeid, (4) skogsarbeidere, (5) trearbeidere og (6) murere- og bygningsarbeidere.

Mønster 4. Forholdsvis lav dødelighet blant de unge og forholdsvis høy blant de eldre.

I klasse 4 finner vi: (1) jord- og skogbrukere, (2) tekstil-, beklednings-, sko- og lærvarearbeidere, (3) jern- og metallarbeidere, (4) offentlig administrativt arbeid og (5) brann- og politimenn o.l.

Mønster 5. Ikke mønster.

I denne klassen ble alle yrkesgrupper som ikke lot seg henføre til noen av de fire første klassene plassert.

En nærmere beskrivelse av resultatene fra disse to undersøkelser er presentert i følgende to arbeidsnotater som kan fås ved henvendelse til Byrået.

Tønnesen, Bjørn L.: "Dødelighet og ekteskapelig status i Norge 1960-1962."
ANO IO 73/34.

Tønnesen, Bjørn L.: "Enkelte trekk ved dødelighetsmønsteret i Norge 1960-1964 sammenliknet med andre land." ANO IO 74/15.

BYGGEVIRKSOMHETEN I MAI 1974

(Forrige melding ble offentliggjort i SU nr. 22, 1974)

Statistisk Sentralbyrås månedlige byggearealstatistikk viser at det i mai 1974 ble satt i gang arbeid med 3 788 boliger (leiligheter og hybler) og fullført 4 033 boliger. Tilsvarende tall for mai 1973 var 3 945 og 5 048. I tiden januar-mai 1974 ble det satt i gang arbeid med 15 629 og fullført 16 175 boliger. Det vil si 399 flere boliger satt i gang og 2 935 færre boliger fullført enn i samme periode 1973. Ved utgangen av mai 1974 var det 36 175 boliger under arbeid mot 34 698 ved utgangen av mai 1973. For andre bygg enn boliger og bygg for jordbruk, skogbruk og fiske ble det i mai 1974 satt i gang arbeid med 199 000 m² golvflate og fullført 137 000 m² golvflate eller henholdsvis 6 prosent mer og vel 1 prosent mindre enn i mai 1973. I tiden januar-mai 1974 ble det satt i gang arbeid med 1 091 000 m² golvflate og fullført 707 000 m² golvflate. Dette er knapt 36 prosent mer og vel 5 prosent mindre enn i samme periode 1973.

Ved utgangen av mai 1974 var det under arbeid 3 128 000 m² golvflate eller vel 18 prosent mer enn ved utgangen av mai 1973.

Tabell 1. Byggevirkksomheten i mai 1974

		1973	Bygg satt i gang		Bygg i arbeid		Bygg fullført	
			Mai	Jan.-mai	pr. 31. mai	Mai	Jan.-mai	
BOLIGER I ALT	Antall	1973	3 945	15 230	34 698	5 048	19 110	
	"	1974	3 788	15 629	36 175	4 033	16 175	
Leiligheter	"	1973	3 675	14 280	32 386	4 757	18 027	
	"	1974	3 507	14 608	33 784	3 802	15 415	
Hybler	"	1973	270	950	2 312	291	1 083	
	"	1974	281	1 021	2 391	231	760	
Boligflate i alt	1000 m ²	1973	345	1 284	2 906	416	1 585	
	"	1974	325	1 303	3 009	336	1 371	
GOVFLATE I ALT I ANDRE BYGG ¹⁾	"	1973	188	805	2 644	139	748	
	"	1974	199	1 091	3 128	137	707	
Bergverksdrift og industri	"	1973	63	284	824	68	298	
	"	1974	72	383	873	30	270	
Varehandel, bank og forsikring	"	1973	31	143	575	14	136	
	"	1974	31	234	638	32	128	
Hotell- og restaurantdrift	"	1973	2	18	49	5	25	
	"	1974	5	18	81	9	22	
Offentlig administrasjon	"	1973	1	34	134	3	21	
	"	1974	8	52	169	13	26	
Undervisning	"	1973	23	103	436	13	87	
	"	1974	32	158	453	19	96	
Helse- og veterinærvesen	"	1973	33	83	285	4	45	
	"	1974	19	76	514	10	45	
Annen virksomhet ¹⁾	"	1973	35	140	341	32	136	
	"	1974	32	170	400	24	120	

1) Unntatt bygg for jordbruk, skogbruk og fiske.

Tabell 2. Byggevirksomheten i januar-mai 1974 etter fylke

Fylke	Bygg satt i gang i jan.-mai 1974				Bygg under arbeid pr. 31. mai 1974			
	Boliger			Annen virksomhet ¹⁾ Golvflate	Boliger			Annen virksomhet ¹⁾ Golvflate
	Leiligheter i alt	Hybler i alt	Boligflate i alt		Leiligheter i alt	Hybler i alt	Boligflate i alt	
1 000 m ²				1 000 m ²				
Østfold	1 117	5	100	61	2 140	11	194	145
Akershus	1 100	87	105	106	2 971	116	284	267
Oslo	1 284	43	94	163	3 118	128	234	487
Hedmark	615	16	56	70	1 292	41	124	173
Oppland	497	8	46	16	1 482	170	133	139
Buskerud	758	27	73	76	2 258	68	210	150
Vestfold	544	19	56	44	1 306	48	122	120
Telemark	442	29	41	50	956	141	91	87
Aust-Agder	328	12	30	31	793	24	75	53
Vest-Agder	502	172	48	61	1 281	197	121	146
Rogaland	1 201	100	120	78	2 276	111	216	221
Hordaland	1 208	98	113	86	3 186	266	282	387
Sogn og Fjordane	391	63	35	23	1 182	208	106	61
Møre og Romsdal	1 152	156	100	65	2 502	452	226	176
Sør-Trøndelag ..	1 439	27	120	31	2 942	94	248	180
Nord-Trøndelag .	519	26	45	37	877	30	79	68
Nordland	609	92	52	22	1 391	219	122	93
Troms	780	40	60	52	1 125	24	88	108
Finmark	122	1	9	19	706	43	54	67
I alt	14 608	1 021	1 303	1 091	33 784	2 391	3 009	3 128

Bygg fullført i januar-mai 1974

Fylke	Boliger			Bygg for				
	Leiligheter i alt	Hybler i alt	Boligflate i alt	Bergverksdrift og industri	Varehandel, bank og forsikring		Helse- og veterinærvesen	Annen virksomhet ¹⁾
					Golvflate	Golvflate		
1 000 m ²								
Østfold	875	80	77	14	5	7	0	8
Akershus	1 041	11	104	17	10	4	4	24
Oslo	1 823	92	152	45	11	3	5	31
Hedmark	704	31	66	9	13	6	3	3
Oppland	660	11	61	1	2	1	0	4
Buskerud	862	25	78	25	10	1	9	9
Vestfold	603	34	57	22	14	8	3	4
Telemark	423	58	41	2	2	3	-	4
Aust-Agder	372	6	36	8	3	-	4	7
Vest-Agder	524	14	50	35	6	2	-	2
Rogaland	1 292	5	115	29	8	7	1	5
Hordaland	1 390	42	123	17	10	20	5	28
Sogn og Fjordane	367	40	31	4	1	5	1	5
Møre og Romsdal	851	105	76	18	9	11	6	4
Sør-Trøndelag ..	909	55	77	2	10	3	-	6
Nord-Trøndelag .	639	10	55	4	2	4	1	0
Nordland	830	51	72	7	3	7	1	5
Troms	870	82	69	5	6	4	2	9
Finmark	380	8	31	6	3	0	-	10
I alt	15 415	760	1 371	270	128	96	45	168

1) Omfatter ikke bygg for jordbruk, skogbruk og fiske.

SU 10.4

Tallet på boliger satt i gang og fullført

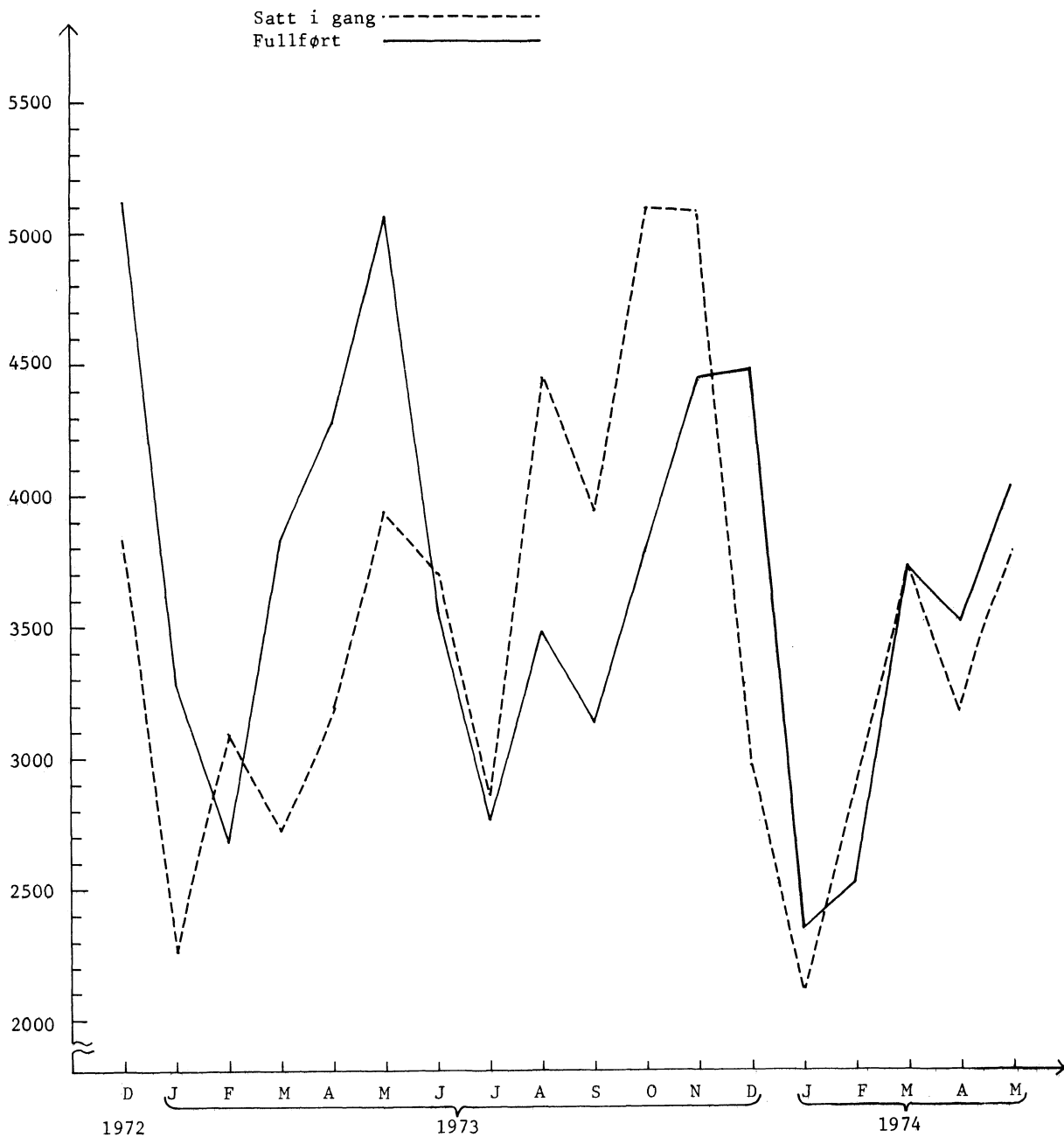

Bygg under arbeid ved utgangen av mai 1970-1974. Golvflate i 1 000 m²

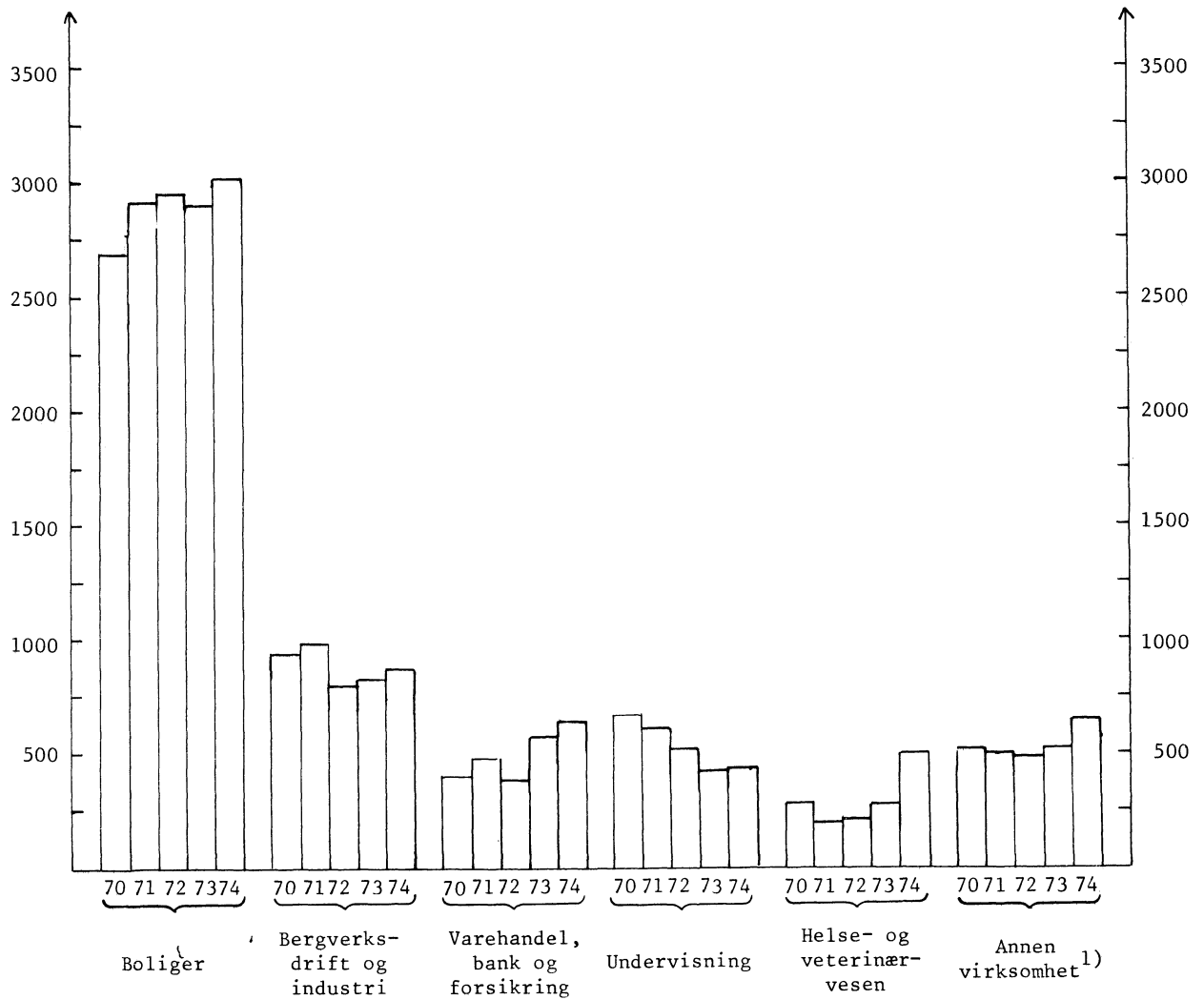

1) Omfatter ikke bygg for jordbruk, skogbruk og fiske.

MÅNEDSSTATISTIKK FOR BANKENE. MAI 1974
(Forrige melding ble gitt i SU nr. 22, 1974)

Ifølge foreløpige oppgaver fra Statistisk Sentralbyrås kredittmarkedstatistikk gikk bankenes samlede utlån til næringslivet og privatpersoner i mai 1974 opp med 951 mill.kr., mot en stigning på 537 mill.kr. i samme måned 1973. I mai i år økte utlånene fra sparebankene med 367 mill.kr., fra forretningsbankene med 281 mill.kr. og fra statsbankene med 281 mill.kr. I samme måned i fjor var utlånsøkingen for de tre bankgrupper henholdsvis 173, -20 og 376 mill.kr.

I løpet av de fem første måneder i år steg utlånene med 4 282 mill.kr. Av dette falt 1 926 mill.kr. på forretningsbankene, 1 364 mill.kr. på statsbankene og 891 mill.kr. på sparebankene. I løpet av de fem første måneder i 1973 var den samlede utlånsøking 3 613 mill.kr.

Tabell 1. MANEDSBALANSE FOR BANKENE PR. 31. MAI 1974

Foreløpige tall. Beløp i mill.kr.
Enkelte tall er korrigert fra tidligere meldinger.

A k t i v a	Norges Bank		Postgiro		Postspare- banken		Stats- banker		Forretnings- banker		Spare- banker	
	31/5 1973	31/5 1974	31/5 1973	31/5 1974	31/5 1973	31/5 1974	31/5 1973	31/5 1974	31/5 1973	31/5 1974	31/5 1973	31/5 1974
	I. Gull	247	235	-	-	-	-	-	-	-	-	-
II. Kassebeholdning	3	2	-	-	-	-	-	-	260	266	277	283
III. Bankinnskott	4033	5256	-	-	8	-	336	566	2028	2309	1988	1389
1. Norges Bank, bundne ¹⁾	-	-	-	-	-	-	-	-	112	79	23	16
2. Norges Bank, andre	-	-	-	-	-	-	82	136	191	145	47	66
3. Postgiro	54	20	-	-	-	-	26	24	55	49	95	86
4. Forretningsbanker	-	-	-	-	-	-	155	277	674	692	1461	878
5. Sparebanker	-	-	-	-	-	-	73	129	364	345	354	274
6. Kredittforeninger o.l.	-	-	-	-	8	-	-	-	-	-	-	-
7. Utenlandske banker ²⁾	3979	5236	-	-	-	-	-	-	632	999	8	69
a. Nostro	3979	5236	-	-	-	-	-	-	86	45	8	69
b. For andres regn. i utenl. valuta ..	-	-	-	-	-	-	-	-	546	954	-	-
IV. Statskasseveksler	2462	2049	-	-	-	-	-	-	1308	985	354	650
1. Norske	545	1200	-	-	-	-	-	-	1308	985	354	650
2. Utenlandske	1917	849	-	-	-	-	-	-	-	-	-	-
V. Ihendehaverobligasjoner	2911	2752	2671	2789	1443	1430	33	33	6302	7715	5498	6308
1. Statskassen	718	635	2544	2667	965	963	5	5	3435	3857	2231	2419
2. Statsbanker	43	39	16	14	-	-	25	26	546	826	491	552
3. Statsforetak	5	4	12	11	28	26	-	-	191	218	457	466
4. Kommuner og kommuneforetak	10	8	71	70	348	339	-	-	309	450	369	544
5. Kredittforeninger o.l.	29	-	28	27	45	44	3	2	1462	1912	1530	1801
6. Andre norske	3	-	-	-	57	58	-	-	290	382	419	526
7. Utenlandske	2103	2066	-	-	-	-	-	-	69	70	1	-
VI. Aksjer	-	-	-	-	-	-	4	5	655	738	166	188
VII. Utlån	349	2471	3805	4705	1894	2282	26373	29965	21183	24438	16424	18410
1. Statsforvaltningen	-	-	3800	4700	1131	1359	343	450	-	-	-	-
2. Finansinstitusjoner	275	2367	-	-	38	29	-	-	341	424	55	36
a. Statsbanker	-	-	-	-	38	29	-	-	3	1	-	-
b. Forretningsbanker	135	2051	-	-	-	-	-	-	17	15	3	-
c. Sparebanker	98	265	-	-	-	-	-	-	2	17	2	-
d. Kredittfor. og forsikr.selsk.	42	51	-	-	-	-	-	-	29	28	5	3
e. Andre finansinstitusjoner	-	-	-	-	-	-	-	-	290	363	45	33
3. Andre innenlandske utlån før en bloc-avskrivning	57	91	5	5	725	894	26030	29515	20458	23633	16365	18369
a. Utlån i norske kroner	57	91	5	5	725	894	26030	29515	20198	23484	16365	18369
1) Pantobligasjonslån	-	-	5	5	725	886	-	-	1349	1321	6044	6334
2) Norske vekslar	8	9	-	-	-	-	-	-	1964	2120	286	290
3) Vekselobl. og gjeldsbrevlån	-	-	-	-	-	8	-	-	7151	8635	6054	7223
4) Kassekreditt	49	82	-	-	-	-	-	-	6565	7649	1576	1864
5) Byggelån	-	-	-	-	-	-	-	-	2939	3497	2358	2643
6) Andre utlån	-	-	-	-	-	-	-	-	230	262	47	15
b. Utlån i utenlandsk valuta	-	-	-	-	-	-	-	-	260	149	-	-
4. Lån til utlandet	17	13	-	-	-	-	-	-	384	381	4	5
a. Utenlandske vekslar	-	-	-	-	-	-	-	-	233	251	-	1
b. Andre utlån	17	13	-	-	-	-	-	-	151	130	4	4
VIII. Andre fordringer	8822	8849	290	260	13	-	806	1147	793	864	96	88
1. Statskassen	5430	5430	-	-	-	-	595	727	-	-	-	-
a. Statens konsoliderte konto	5430	5430	-	-	-	-	-	-	-	-	-	-
b. Annet	-	-	-	-	-	-	595	727	-	-	-	-
2. Det internasjonale valutafond	1732	1649	-	-	-	-	-	-	-	-	-	-
3. Sp. trekkrettigheter (SDR)	635	606	-	-	-	-	-	-	-	-	-	-
4. I regning med Postverket m.v.	-	-	290	260	13	-	-	-	-	-	-	-
5. Rembursdebitorer	-	-	-	-	-	-	-	-	125	181	-	-
6. Andre debitorer	1025	1164	-	-	-	-	211	420	668	683	96	88
IX. Realkapital	-	-	-	-	-	-	8	8	471	581	322	340
Aktiva i alt før en bloc-avskrivning ...	18827	21614	6766	7754	3358	3712	27560	31724	33000	37896	25125	27656
- En bloc-avskrivning	-	-	-	-	26	26	-	-	535	635	435	500
Aktiva i alt etter en bloc-avskrivning .	18827	21614	6766	7754	3332	3686	27560	31724	32465	37261	24690	27156

S p e s i f i k a s j o n e r :

Kassebeh., innskott i Norges Bank, innskott på postgiro og statskasseveksler	-	-	-	-	-	-	108	160	1926	1524	796	1101
Stats- og statsgaranterte ihendehaver- obligasjoner i alt	766	678	2572	2692	971	969	33	33	4725	5495	3851	4104
Stats- og statsgaranterte ihendehaverobliga- sjoner som forfaller innen 5 år	-	-	-	-	-	-	-	-	3055	3208	1186	1152
Bevilget kassekreditt	-	-	-	-	-	-	-	-	10546	12050	2274	2608
Bevilgede byggelån	-	-	-	-	-	-	-	-	5106	5866	3494	3829
Disponerte boligbyggelån	-	-	-	-	-	-	-	-	1687	1898	1858	2071
Fordringer på utlandet ³⁾	10668	10691	-	-	-	-	-	-	1578	2191	40	106
Omkostninger	41	46	-	-	-	-	556	240	640	882	247	302

1) Etter lov om skattefrie avsetninger av 14. desember 1962. 2) Nostro og loro er ført netto, idet nostro passiva og loro aktiva er trukket ut. 3) Omfatter ikke innenlandske utlån i utenlandsk valuta. Nostro og loro er hert ført brutto. Omfatter også post VIII 2 og 3.

P a s s i v a	Norges Bank ¹⁾		Postgiro		Postsparebanken		Statsbanker		Forretningsbanker		Sparebanker	
	31/5 1973	31/5 1974	31/5 1973	31/5 1974	31/5 1973	31/5 1974	31/5 1973	31/5 1974	31/5 1973	31/5 1974	31/5 1973	31/5 1974
I. Seddel- og skillemyntomløp	8786	9622	-	-	-	-	-	-	-	-	-	-
II. Innskott	7352	9194	6766	7754	3226	3574	2	2	26748	29369	23106	25167
1. Statskassen	3942	6035	32	204	-	-	-	-	-	-	-	-
2. Norske banker	870	681	230	179	-	-	-	-	3121	2695	703	725
a. Norges Bank	-	-	54	20	-	-	-	-	-	-	-	-
b. Statsbanker	82	136	26	24	-	-	-	-	163	247	57	135
c. Forretningsbanker	710	485	55	49	-	-	-	-	1385	1338	299	323
d. Sparebanker	78	60	95	86	-	-	-	-	1573	1110	347	267
3. Andre innenlandske innskott ²⁾	2443	2206	6504	7371	3226	3574	2	2	22796	25791	22288	24305
a. Innskott i norske kroner ²⁾	2443	2206	6504	7371	3226	3574	2	2	21720	24144	22288	24305
1) Anfordring ²⁾	1440	1489	6504	7371	103	132	-	-	5321	5855	2733	3080
2) Termin	-	-	-	-	-	-	1	1	1038	1054	1140	1348
3) Sparevilkår	-	-	-	-	2295	2465	-	-	3758	4005	7543	7942
4) 6 måneders oppsigelse	-	-	-	-	-	-	1	1	870	868	1607	1596
5) 12 måneders oppsigelse ³⁾	-	-	-	-	828	977	-	-	4734	5345	8867	9848
6) Andre innskott	1003	717	-	-	-	-	-	-	5999	7017	398	491
b. Innskott i utenlandsk valuta	-	-	-	-	-	-	-	-	1076	1647	-	-
4. Utenlandske innskott ⁴⁾	97	272	-	-	-	-	-	-	831	883	115	137
a. Banker, loro	51	241	-	-	-	-	-	-	520	571	5	24
b. Andre utenlandske innskytere	46	31	-	-	-	-	-	-	311	312	110	113
1) I norske kroner	46	31	-	-	-	-	-	-	299	284	110	113
2) I utenlandsk valuta	-	-	-	-	-	-	-	-	12	28	-	-
III. Ihendehaverobligasjonslån	-	-	-	-	-	-	2424	2865	4	4	-	-
1. Norske kroner	-	-	-	-	-	-	1602	2059	4	4	-	-
2. Utenlandsk valuta	-	-	-	-	-	-	822	806	-	-	-	-
IV. Andre lån	-	-	-	-	-	-	23258	26068	1575	3231	128	329
1. Statskassen	-	-	-	-	-	-	22827	25697	-	-	-	-
2. Offentlige fond	-	-	-	-	-	-	308	323	-	-	-	-
3. Sosiale trygder	-	-	-	-	-	-	60	-	-	-	-	-
4. Norges Bank	-	-	-	-	-	-	-	-	135	2048	92	286
5. Postsparebanken	-	-	-	-	-	-	38	29	-	-	-	-
6. Forretningsbanker	-	-	-	-	-	-	8	-	28	32	7	7
7. Sparebanker	-	-	-	-	-	-	-	-	10	-	2	1
8. Utstedte forvaltn.-/andelsbevis	-	-	-	-	-	-	-	-	286	212	11	19
9. Ansvarlig lånekapital	-	-	-	-	-	-	-	-	6	14	-	-
10. Andre innenlandske lån	-	-	-	-	-	-	17	19	53	68	16	16
11. Lån i utlandet	-	-	-	-	-	-	-	-	1057	857	-	-
a. Aksepter for andres regning	-	-	-	-	-	-	-	-	6	7	-	-
b. Lån i utenlandske banker ⁵⁾	-	-	-	-	-	-	-	-	1050	837	-	-
c. Andre lån i utlandet	-	-	-	-	-	-	-	-	1	13	-	-
V. Annen gjeld	1538	1456	-	-	4	-	123	238	1662	1976	239	341
1. Statskassen	-	-	-	-	-	-	34	135	-	-	-	-
2. Det internasjonale valutafond ¹⁾	1247	1218	-	-	-	-	-	-	-	-	-	-
3. Bankremisser, adv. sjekker, inkasso	1	1	-	-	-	-	-	-	278	438	117	240
4. Remburskreditorer	-	-	-	-	-	-	-	-	106	113	-	-
5. Andre kreditorer	290	237	-	-	4	-	89	103	1278	1425	122	101
VI. Aksjekapital	35	35	-	-	-	-	40	40	1069	1171	-	-
VII. Fond og udisp. oversk. inkl. skatter ...	979 ¹⁾	1007 ¹⁾	-	-	102	112	1696	1858	918	1003	802	874
1. Fond og udiskonert overskott ⁶⁾	979 ¹⁾	1007 ¹⁾	-	-	102	112	1696	1858	850	916	802	874
2. Påregnede og iliknede, ikke bet. skatter	-	-	-	-	-	-	-	-	68	87	-	-
VIII. Saldo	137	300	-	-	-	-	17	653	489	507	415	445
Passiva i alt	18827	21614	6766	7754	3332	3686	27560	31724	32465	37261	24690	27156
S p e s i f i k a s j o n e r :												
Skattefri banksparing, beløp	-	-	-	-	147	210	-	-	885	1139	1316	1683
Skattefri banksparing, tallet på konti, 1 000.	-	-	-	-	34	41	-	-	176	210	209	255
Gjeld til utlandet ⁷⁾	1381	1527	-	-	-	-	-	-	2233	2267	115	137
Inntekter	178	346	-	-	-	-	573	893	1129	1389	662	747
Poster ikke tatt med i balansen:												
Rediskonteringer i utlandet	-	-	-	-	-	-	-	-	8	-	-	-
Åpnede, udekte remburs	-	-	-	-	-	-	-	-	274	402	-	-
Valuta-terminforretninger ⁸⁾	-	-	-	-	-	-	-	-	10114	20378	-	-
Garantier for kunder, pålydende	-	-	-	-	-	-	-	-	7840	8662	344	463
Av garantier for kunder gjelder:												
Vekselfinansiering i utlandet	-	-	-	-	-	-	-	-	321	267	-	-
Andre lån i utlandet	-	-	-	-	-	-	-	-	1276	1125	-	-

1) Motverdi av tildelte spesielle trekkrettigheter (SDR) er medregnet under post VII. 2) Inkl. lønnskonti. Inkl. registrerte beløp på skattekonti inntilstående i banker og postgiro, 5265 og 6057 mill.kr. pr. 31/5 1973 og pr. 31/5 1974. 3) Inkl. skattefri banksparing. 4) Se note 2 på foregående side. 5) Omfatter til dels innskott fra utenlandske banker i utenlandsk valuta. 6) Inkl. andre avsetninger. 7) Omfatter ikke innenlandske innskott i utenlandsk valuta. Nostro og loro er her ført brutto. Omfatter også gjeld til Det internasjonale valutafond, men ikke motverdi av trekkrettigheter (SDR). 8) F.o.m. januar 1973 er Norges Banks' valuta-terminforretninger ikke inkludert i balansen.

M e r k : Tilbakegående tall finnes i Statistisk månedshefte, tabellene XV 48, 53, 55, 57, 49 og 50.

Tabell 2. Forretnings- og sparebankenes fordringer og gjeld overfor utlandet pr. 31. mai 1974¹⁾. Foreløpige tall. Mill.kr.

	Forretningsbanker		Sparebanker	
	31/5-73	31/5-74	31/5-73	31/5-74
F o r d r i n g e r				
II. Kassebeholdning (utenl. sedler og skillemynt)	50	55	27	32
III. Bankinnskott	857	1 373	8	69
7.a.1. Nostro	179	181)		
7.a.2. Loro	132	238)	8	69
7.b. For andres regning i utenlandsk valuta	546	954	-	-
V. Ihendehaverobligasjoner	69	70	1	-
VI. Aksjer	190	231	-	-
VII. 4. Utlån	384	381	4	5
Pantobligasjoner	11	9	-	3
Utenlandske vekslere	233	251	-	1
Vekselobligasjoner og gjeldsbrev	5	2	2	1
Kassakreditt	22	24	-	-
Andre utlån	13	-	2	-
Utlån i utenlandsk valuta	100	95	-	-
VIII. Andre fordringer	28	81	-	-
5. Utenlandske rembursdebitorer	28	77	-	-
6. Andre debitorer	-	4	-	-
Sum fordringer	1 578	2 191	40	106
G j e l d				
II. 4. Innskott	1 056	1 257	115	137
a. I regning med utenlandske banker	745	945	5	24
1. Nostro	93	136)		
2. Loro	652	809)	5	24
b. Andre utenlandske innskyttere	311	312	110	113
1. Innskott i norske kroner	299	284	110	113
Anfordring	64	77	1	1
Termin	4	3	5	5
Sparevilkår	57	62	38	37
6 mndr. oppsigelse	10	11	12	12
12 " "	49	55	53	57
Andre vilkår	115	76	1	1
2. Innskott i utenlandsk valuta	12	28	-	-
IV.11. Lån i utlandet	1 057	857	-	-
a. Aksepter for andres regning	6	7	-	-
b. Lån i utenlandske banker ²⁾	1 050	837	-	-
c. Andre lån i utlandet	1	13	-	-
V. Annen gjeld	104	113	-	-
3. Bankremisser	5	6	-	-
4. Remburskreditorer	99	107	-	-
VI. Aksjekapital	16	40	-	-
Sum gjeld	2 233	2 267	115	137

1) Nummereringen i forspalten følger oppstillingen i tabell 1.

2) Omfatter til dels innskott fra utenlandske banker i utenlandsk valuta.

Tabell 3. Byggelån i forretningsbanker og sparebanker pr. 31. mai 1974. Foreløpige tall. Mill.kr.

	Forretningsbanker		Sparebanker	
	31/5-73	31/5-74	31/5-73	31/5-74
Bevilget:				
1. Boligbyggelån	2 781	3 083	2 783	3 041
a. Med konverteringstilsagn fra statens boligbanker	1 632	1 765	1 633	1 665
b. Andre boligbyggelån	1 149	1 318	1 150	1 376
2. Skipsbyggelån	303	409	27	28
3. Andre byggelån	2 022	2 374	684	760
Byggelån i alt	5 106	5 866	3 494	3 829

Av dette disponert:

1. Boligbyggelån	1 687	1 898	1 858	2 071
a. Med konverteringstilsagn fra statens boligbanker	913	1 049	1 117	1 123
b. Andre boligbyggelån	774	849	741	948
2. Skipsbyggelån	165	232	18	42
3. Andre byggelån	1 087	1 367	482	530
Byggelån i alt	2 939	3 497	2 358	2 643

Korrigerede tall for mars og april 1974 for sparebanker

	Bevilget:		Av dette disponert:	
	31/3-74	30/4-74	31/3-74	30/4-74
1. Boligbyggelån	3 020 ¹⁾	3 001	2 020 ¹⁾	2 046
a. Med konverteringstilsagn fra statens boligbanker	1 675	1 626	1 112	1 110
b. Andre boligbyggelån	1 345 ¹⁾	1 375	908 ¹⁾	936
2. Skipsbyggelån	30 ¹⁾	30 ¹⁾	37 ¹⁾	44 ¹⁾
3. Andre byggelån	756	756 ¹⁾	513	522 ¹⁾
Byggelån i alt	3 806	3 787	2 570 ¹⁾	2 612 ¹⁾

1) Korrigerede tall.

FOLKETRYGDFONDET. BALANSE PR. 31. MAI 1974

(Førrige melding ble offentliggjort i SU nr. 22, 1974)

Ifølge oppgaver fra Statistisk Sentralbyrås finansstatistikk utgjorde Folketrygdfondet ved utgangen av mai 1974 6 880 mill.kr. På samme tidspunkt utgjorde Folketrygdens arbeidsmarkedsfond 973 mill.kr. Av den totale forvaltningskapital var 4 494 mill.kr. plassert i statsobligasjoner, 1 820 mill.kr. i andre ihendehaverobligasjoner, 658 mill.kr. i sparebanker, 394 mill.kr. i forretningsbanker og 350 mill.kr. som pantelån.

Folketrygdfondet. Balansetall¹⁾. Mill.kr.

	1970	1971	1972	1973	1974	1974
	31/12	31/12	31/12	31/12	30/4	31/5
A k t i v a						
Bankinnskott	268	368	846	1 052	1 052	1 052
Forretningsbanker	115	174	326	395	394	394
Sparebanker	153	194	520	657	658	658
Ihendehaverobligasjoner						
(bokført verdi)	2 500.	2 894	3 808	5 411	5 792	6 314
Statskassen	1 635	1 696	2 323	3 694	3 991	4 494
Statsbanker	237	247	302	358	366	366
Kommuner og fylker	106	178	199	209	205	206
Kredittforeninger o.l.	269	376	476	600	650	660
Kraftverk og elektr.-formål ..	138	226	290	306	316	321
Industri	115	171	218	244	264	267
Utlån	-	418	475	388	382	380
Andre fordringer	47	57	90	120	115	115
Aktiva i alt	2 815	3 737	5 219	6 971	7 341	7 861
P a s s i v a						
Gjeld	31	21	13	9	9	8
Folketrygdfondet	2 784	3 716	4 242	6 008	6 362	6 880
Folketrygdens arbeidsmarkedsfond	-	-	964	954	970	973
Passiva i alt	2 815	3 737	5 219	6 971	7 341	7 861

1) Fra 1972 inkl. Folketrygdens arbeidsmarkedsfond. Den del av folketrygdens midler som holdes tilbake av Rikstrygdeverket i likviditetsøyemed, er ikke med i statistikken.

PRIVATE FINANSIERINGSSLESKAPER. ÅRSREGNSKAP FOR 1973
(Forrige melding ble offentliggjort i SU nr. 51/52, 1973)

Oppgaver fra Statistisk Sentralbyrås kredittmarkedstatistikk viser at de private finansieringsselskapene i løpet av 1973 økte sin forvaltningskapital med 342 mill.kroner til 4 438 mill.kroner ved utgangen av året. For 1972 var økningen 408 mill.kroner.

Utlånene til næringslivet og privatpersoner steg i 1973 med 238 mill.kroner, mot en stigning på 123 mill.kroner i 1972.

Renteutgiftene steg i 1973 med 22 mill.kroner til 265 mill.kroner. Administrasjonsutgiftene viste en stigning på 15 mill.kroner og utgjorde 77 mill.kroner i 1973.

I samme år økte renteinntektene med 45 mill.kroner til 305 mill.kroner.

Statistikken omfatter i alt 221 private finansieringsselskaper. Kredittforeninger og rene leasing- og holdningsselskaper inngår ikke i denne statistikken.

Tabell 1. Balansetall. Mill.kr.

	1972		1973	
	30.juni	31.des.	30.juni	31.des.
A k t i v a				
1. Bankinnskott	109	151	155	112
a. Norges Bank	5	3	3	4
b. Postgiro	4	4	5	7
c. Forretningsbanker	73	112	100	69
d. Sparebanker	10	14	35	21
e. Utenlandske banker	17	18	12	11
2. Ihendehaverobligasjoner	41	36	50	36
3. Aksjer og andeler	451	518	650	746
a. Aksjer	181	189	204	236
b. Andeler	270	329	446	510
4. Utlån før en bloc-avskrivninger	2 838	3 057	3 081	3 180
a. Finansinstitusjoner	401	419	365	364
b. Utlandet	425	575	563	516
c. Panteobligasjonslån	622	598	636	649
d. Gjeldsbrev	462	485	533	558
e. Factoring	203	242	242	305
f. Avbetaling	553	576	570	551
g. Andre utlån	172	162	172	237
5. Andre fordringer ¹⁾	323	320	312	343
6. Realkapital	62	75	62	86
7. Aktiva i alt før avskrivning	3 824	4 157	4 310	4 503
8. - Avskrivninger på utlån	55	61	65	65
9. I alt etter avskrivning	3 769	4 096	4 245	4 438
P a s s i v a				
1. Ihendehaverobligasjonslån (utlandet) ...	33	32	32	30
2. Andre lån	2 927	3 178	3 226	3 245
a. Forretningsbanker	325	376	342	427
b. Sparebanker	63	66	53	56
c. Forsikringsselskaper	84	107	98	121
d. Andre kredittinstitusjoner	321	332	346	319
e. Kommunekasser	-	-	10	21
f. Annen offentlig forvaltning	12	3	3	4
g. Private foretak	1 594	1 638	1 759	1 709
h. Andre innenlandske långivere	139	160	145	181
i. Utlandet	389	496	470	407
3. Annen gjeld	504	572	663	790
4. Ansvarlig lånekapital	37	47	43	47
5. Aksjekapital	163	174	175	212
6. Fond m.v.	96	86	93	107
7. Saldo (inntekter + utgifter)	9	7	13	7
8. I alt	3 769	4 096	4 245	4 438

1) Medregnet leasing.

Tabell 2. Private finansieringsselskaper. Balanse etter forvaltningskapitalens størrelse pr. 31/12 1973

	Forvaltningskapital			
	Under 10 mill.kr.	10-19,9 mill.kr.	20-99,9 mill.kr.	100 mill.kr. og over
Antall selskaper. I alt 221	172	18	23	8
BALANSEPOSTER				
A k t i v a				
1 000 kroner				
1. Kassebeholdning	155	26	132	23
2. Bankinnskott	19 802	5 580	41 639	44 440
a. Norges Bank	22	142	1 250	2 324
b. Postgiro	1 895	1 118	4 039	56
c. Forretningsbanker	17 369	4 229	14 279	32 722
d. Sparebanker	513	41	20 637	-
e. Utenlandske banker	3	50	1 434	9 338
3. Ihendehaverobligasjoner	8 960	288	3 109	24 210
4. Aksjer og andeler	22 755	10 391	78 748	633 710
Aksjer	20 550	5 797	65 688	144 040
Andeler	2 205	4 594	13 060	489 670
5. Utlån før en bloc-avskrivning	258 176	202 497	816 095	1 903 576
a. Finansinstitusjoner	23 730	21 679	58 033	260 357
b. Utlandet	341	8 560	171 554	336 075
c. Panteobligasjonslån	22 184	7 702	9 210	610 266
d. Gjeldsbrevlån	39 046	29 278	113 949	375 658
e. Factoring	31 039	9 976	128 118	135 891
f. Avbetaling	125 857	104 459	219 011	101 819
g. Andre utlån	15 979	20 843	116 220	83 510
6. Andre fordringer ¹⁾	37 092	24 046	60 575	221 544
7. Realkapital	17 160	14 723	25 637	28 244
8. Aktiva i alt før avskrivning	364 100	257 551	1 025 935	2 855 747
9. - Avskrivninger på utlån	10 502	6 027	22 894	25 181
10 I alt etter avskrivning	353 598	251 524	1 003 041	2 830 566
P a s s i v a				
1. Ihendehaverobligasjonslån (utlandet) ..	-	-	-	30 418
2. Andre lån	239 506	208 445	778 987	2 017 985
a. Forretningsbanker	98 910	80 635	117 017	130 661
b. Sparebanker	17 353	14 175	14 581	9 636
c. Forsikringsselskaper	16 421	12 748	21 855	69 928
d. Andre kredittinstitusjoner	17 952	40 227	113 864	146 699
e. Kommunekasser	-	-	21 260	-
f. Annen offentlig forvaltning ...	-	206	3 687	-
g. Private foretak	54 175	33 984	283 060	1 338 254
h. Andre innenlandske långivere ..	31 886	18 882	95 230	34 758
i. Utlandet	2 809	7 588	108 433	288 049
3. Annen gjeld	44 421	18 258	115 651	611 705
4. Ansvarlig lånekapital	1 359	1 327	34 512	10 000
5. Aksjekapital	47 197	13 622	39 674	111 120
6. Fond m.v.	20 060	9 946	36 028	41 125
7. Saldo (inntekter ÷ utgifter)	1 055	-74	-1 811	8 213
8. I alt	353 598	251 524	1 003 041	2 830 566

1) Medregnet leasing.

Tabell 3. Private finansieringsselskaper. Balanse etter selskapenes virksomhet¹⁾
 pr. 31/12 1973

	Ordinære finansierings- selskaper	Avbetalings- selskaper	Factorings- selskaper
Antall selskaper. I alt 221	98	97	26
A k t i v a			
1. Bankinnskott	88	19	5
a. Norges Bank	2	1	1
b. Postgiro	-	5	2
c. Forretningsbanker	54	13	2
d. Sparebanker	21	-	-
e. Utenlandske banker	11	-	-
2. Ihendehaverobligasjoner	36	-	-
3. Aksjer og andeler	714	23	9
Aksjer	209	18	9
Andeler	505	5	-
4. Utlån før en bloc-avskrivninger	2 175	646	359
a. Finansinstitusjoner	303	38	23
b. Utlandet	511	-	5
c. Panteobligasjonslån	642	3	4
d. Gjeldsbrevlån	435	95	28
e. Factoring	11	28	266
f. Avbetaling	75	457	19
g. Andre utlån	198	25	14
5. Andre fordringer ²⁾	98	82	163
6. Realkapital	59	18	9
7. Aktiva i alt før avskrivning	3 170	788	545
8. - Avskrivninger på utlån	24	30	11
9. I alt etter avskrivning	3 146	758	534
P a s s i v a			
1. Ihendehaverobligasjonslån (utlandet) ...	30	-	-
2. Andre lån	2 289	602	354
a. Forretningsbanker	144	163	120
b. Sparebanker	24	27	5
c. Forsikringsselskaper	73	22	26
d. Andre kredittinstitusjoner	173	65	81
e. Kommunekasser	10	11	-
f. Annen offentlig forvaltning	2	2	-
g. Private foretak	1 384	235	90
h. Andre innenlandske långivere	75	76	30
i. Utlandet	404	1	2
3. Annen gjeld	616	68	106
4. Ansvarlig lånekapital	22	3	22
5. Aksjekapital	143	40	29
6. Fond m.v.	42	44	21
7. Saldo (inntekter ÷ utgifter)	4	1	2
8. I alt	3 146	758	534

1) Gruppene Avbetalings-selskaper og Factorings-selskaper omfatter selskaper hvor utlån til avbetaling, resp. factoring, utgjør 50 prosent eller mer av selskapets samlede utlån.

2) Medregnet leasing.

Tabell 4. Private finansieringsselskaper. Utlån etter låntakergruppe. Mill.kr.

	1972		1973	
	30.juni	31.des.	30.juni	31.des.
1. Kommuner og kommuneforetak	4	1	2	1
2. Forretnings- og sparebanker	79	76	67	60
3. Forsikringsselskaper	65	31	37	15
4. Andre kredittinstitusjoner	256	312	261	288
5. Jordbruk og skogbruk	8	8	8	9
6. Fiske	5	4	3	5
7. Bergverksdrift m.v.	15	15	15	17
8. Industri i alt	606	660	586	602
a. Næringsmiddel-, drikkevare- og tobaksindustri	84	93	83	70
b. Tekstil- og bekledningsindustri m.v.	49	67	73	60
c. Tre-, møbel- og innredningsindustri	57	64	48	69
d. Treforedlingsindustri	74	73	56	46
e. Grafisk industri, forlag m.v.	36	35	33	26
f. Lær- og gummivareindustri	1	1	2	4
g. Kjemisk industri, kull- og mineral- oljeforedling	27	30	18	39
h. Jord- og steinvareindustri	68	69	53	53
i. Primær jern- og metallindustri	15	16	12	14
j. Jern-, metallvare- og maskinindustri	64	69	53	52
k. Elektroteknisk industri	26	26	34	32
l. Skipsindustri	43	52	51	64
m. Annen transportmiddelindustri	16	21	19	20
n. Diverse industri	46	44	51	53
9. Bygge- og anleggsvirksomhet	37	43	52	79
10. Kraftforsyning	21	20	19	28
11. Varehandel	503	452	520	554
12. Boliger, forretningsbygg til utleie (bygge- og patentlån)	94	106	123	116
13. Sjøtransport (inkl. hvalfangst)	242	213	249	247
14. Annen samferdsel	98	104	101	100
15. Andre tjenesteytende foretak	23	26	34	39
16. Private forbrukere	357	411	441	504
17. Utlandet	425	575	563	516
Utlån i alt (pålydende)	2 838	3 057	3 081	3 180
- Avskrivninger	55	61	65	65
Utlån i alt (bokført)	2 783	2 996	3 016	3 115

Tabell 5. Private finansieringsselskaper. Driftsregnskap. Mill.kr.

	1971	1972	1973
U t g i f t e r			
Renteutgifter	220	243	265
Administrasjonsutgifter	50	62	77
Lønninger, honorarer etc.	26	31	40
Andre utgifter	21	25	30
Avskrivninger og tap	51	65	91
Overføringer til fond	18	14	17
Utbytte	9	9	11
Overført til neste år	10	14	15
Utgifter i alt	<u>379</u>	<u>432</u>	<u>506</u>
I n n t e k t e r			
Renter	233	260	305
Provisjoner	58	63	53
Aksjeutbytte	8	8	8
Andre inntekter	80	101	140
Inntekter i alt	<u>379</u>	<u>432</u>	<u>506</u>

INVESTERINGSSTATISTIKK FOR BERGVERKSDRIFT, INDUSTRI OG KRAFTFORSYNING 2. KVARTAL
1974

(Forrige melding ble offentliggjort i SU nr. 12, 1974)

Statistisk Sentralbyrås investeringsstatistikk viser at verdien av utført og antatt investering for 1974 i bergverksdrift, industri og kraftforsyning er 47 prosent høyere enn utført og antatt investering for 1973 registrert på samme tidspunkt i fjor, når investeringer i utvinning av jordolje og naturgass, jordoljeraffinerier og produksjon av jordolje- og kullprodukter er tatt med. Tilsvarende var det for bergverksdrift 56 prosent stigning, for industri 58 prosent stigning og for kraftforsyning 16 prosent stigning.

Verdien av utført investering i 1. kvartal 1974 er 65 prosent høyere enn utført investering i 1. kvartal 1973.

Antatt investering for 1975 registrert i mai 1974 er 14 prosent høyere enn antatt investering for 1974 registrert i mai 1973.

INVESTERINGSSTATISTIKK¹⁾

Tabell 1. Anskaffelser i alt. Mill.kr.

	1970		1974			1975
	Invest. i bedr. med i tellingen i pst. av invest. i alle bedr. ²⁾	Antatt inves- tering I alt	Utført inves- tering 1. kvartal	Antatt investering		Antatt inves- tering I alt
				2.	3.-4. kvartal	
BERGVERKSDRIFT, INDUSTRI OG KRAFTFORSYNING	87	10 510	1 938	2 822	5 750	8 827
Maskiner	84	3 577	625	949	2 003	3 982
Bygg og anlegg	90	6 610	1 248	1 767	3 595	4 620
BERGVERKSDRIFT³⁾	94	4 588	876	1 386	2 326	3 073
Bryting av kull	100	19	8	1	10	27
Bryting og utvinning av malm	100	244	65	68	111	100
Bergverksdrift ellers	47	21	7	7	7	26
Utv. av råolje og naturgass, raff. av jordolje, produksjon av jordolje og kull- produkter	98	4 304	796	1 310	2 198	2 920
INDUSTRI³⁾	83	3 961	682	971	2 308	3 633
Prod. av næringsmidler, drikkevarer og tobakkvarer	78	479	97	113	269	332
Prod. av tekstil- og bekledningsvarer, lær og lærvarer	69	82	14	21	47	72
Prod. av tekstilvarer	69	64	10	18	36	58
Prod. av klær, unntatt skotøy	74	13	2	2	9	11
Prod. av trevarer	78	292	62	90	140	230
Treforedling, grafisk prod. og forlagsv. .	84	432	77	103	252	459
Treforedling	88	283	49	69	165	355
Grafisk prod. og forlagsvirksomhet	74	149	28	34	87	104
Prod. av kjem. prod., mineralolje-, kull-, gummi- og plastprodukter ³⁾	89	622	78	118	426	858
Prod. av kjem. råvarer og av kjemisk- tekniske produkter	91	499	54	88	357	794
Prod. av mineralske produkter	74	162	33	47	82	141
Prod. av metaller	99	775	113	172	490	734
Prod. av jern, stål og ferrolegeringer .	99	340	51	72	217	282
Prod. av ikke-jernholdige metaller	99	435	62	100	273	452
Prod. av verkstedprodukter	76	1 090	197	299	594	794
Prod. av metallvarer	59	135	26	36	73	105
Prod. av maskiner	66	323	53	84	186	194
Prod. av elektr. apparater og materialer	92	229	32	69	128	143
Prod. av transportmidler	89	402	86	111	205	352
Industriproduksjon ellers	79	27	11	8	8	13
KRAFTFORSYNING	92	1 961	380	465	1 116	2 121

1) Statistikken omfatter om lag 2 400 bedrifter. Reparasjoner, vedlikehold og anskaffelser av boliger, tomter og vannfall er ikke med i statistikken. Alle 2-sifrede og enkelte 3-sifrede næringsgrupper etter Standard for næringsgruppering er spesifisert i tabellen.

2) Store bedrifter.

3) Raff. av jordolje og prod. av jordolje- og kullprodukter er tatt med under bergverksdrift.

Investeringsstatistikk¹⁾

Tabell 2. Anskaffelser i alt i bergverksdrift, industri og kraftforsyning. 1970 = 100

	1973		1974			1975
	Utført	Antatt	Utført	Antatt		Antatt
	inves- tering	inves- tering	inves- tering	investering		inves- tering
	I alt	I alt	1. kvartal	2. kvartal	3.-4. kvartal	I alt
BERGVERKSDRIFT, INDUSTRI OG KRAFTFORSYNING	154	242	178	260	265	203
Maskiner	127	219	153	232	245	244
Bygg og anlegg	146	266	201	284	289	186
BERGVERKSDRIFT ²⁾	484	927	708	1 120	941	621
Bryting av kull	294	292	473	66	315	405
Bryting og utvinning av malm	178	197	211	219	179	80
Bergverksdrift ellers	151	91	126	108	66	113
Utv. av råolje og naturgass, raff. av jordolje, prod. av jordolje- og kull- produkter	622	1 260	932	1 535	1 287	855
INDUSTRI ²⁾	107	168	116	165	196	154
Prod. av næringsmidler, drikkevarer og tobakksvarer	137	134	108	127	151	93
Prod. av tekstil- og bekledningsvarer, lær og lærvarer	81	105	69	109	121	92
Prod. av tekstilvarer	76	116	75	127	131	106
Prod. av klær, unntatt skotøy	76	106	52	77	147	91
Prod. av trevarer	151	195	167	240	188	154
Treforedling, grafisk prod. og forlagsv. .	101	145	103	139	170	154
Treforedling	62	121	83	119	140	151
Grafisk prod. og forlagsvirksomhet	250	239	182	215	281	168
Prod. av kjem. prod., mineralolje-, kull-, gummi- og plastprodukter ²⁾	114	244	123	185	333	336
Prod. av kjem. råvarer og av kjemisk- tekniske produkter	142	343	149	240	491	545
Prod. av mineralske produkter	109	156	127	180	159	136
Prod. av metaller	52	122	71	109	155	116
Prod. av jern, stål og ferrolegeringer .	107	181	109	153	231	150
Prod. av ikke-jernholdige metaller	29	98	55	90	123	102
Prod. av verkstedprodukter	144	229	166	251	249	167
Prod. av metallvarer	81	125	96	132	136	97
Prod. av maskiner	275	494	325	512	570	297
Prod. av elektr. apparater og materialer	138	196	111	236	219	122
Prod. av transportmidler	137	217	186	239	221	189
Industriproduksjon ellers	347	322	523	395	184	159
KRAFTFORSYNING	120	131	102	125	149	142

1) Se note 1 til tabell 1.

2) Se note 3 til tabell 1.

Tabell 3. Antatte og utførte investeringer i bergverk og industri¹⁾. Millioner kroner og i prosent av faktiske investeringer²⁾

Inves- ter- ings- år	Antatte og utførte investeringer												Faktiske investeringer			
	Ifølge mai- under- søkelsen året før investe- ringsåret		Ifølge aug.- under- søkelsen året før investe- ringsåret		Ifølge nov.- under- søkelsen året før investe- ringsåret		Ifølge febr.- under- søkelsen investe- ringsåret		Ifølge mai- under- søkelsen investe- ringsåret		Ifølge aug.- under- søkelsen investe- ringsåret		Ifølge nov.- under- søkelsen investe- ringsåret		Ifølge feb.- under- søkelsen året etter investe- ringsåret	
	Pst.	Mill. kr.	Pst.	Mill. kr.	Pst.	Mill. kr.	Pst.	Mill. kr.	Pst.	Mill. kr.	Pst.	Mill. kr.	Pst.	Mill. kr.	Pst.	Mill. kr.
1967								96	2 234	100	2 334	100	2 315	100	2 326	
1968	74	1 387	90	1 690	94	1 773	95	1 792	98	1 849	98	1 839	100	1 880
1969	56	998	82	1 456	93	1 659	98	1 744	101	1 803	98	1 749	100	1 777
1970	57	1 434	81	2 041	96	2 413	99	2 489	105	2 629	101	2 534	100	2 511
1971	67	1 919	89	2 559	96	2 771	97	2 783	101	2 897	98	2 826	100	2 875
1972	71	1 886	76	2 024	90	2 401	97	2 572	100	2 664	102	2 729	102	2 712	100	2 664
1973	61	1 711	69	1 939	83	2 326	96	2 677	98	2 744	104	2 923	100	2 807	100	2 798
1974	2 009	..	2 540	..	3 418	..	4 081	..	4 245						
1975	3 785														

1) Statistikken omfatter om lag 2 250 bedrifter med ca. 270 000 sysselsatte.

Utvinning av jordolje og naturgass, jordoljeraffinerier, produksjon av jordolje og kullprodukter er her holdt utenfor.

2) Omfatter ikke reparasjoner og vedlikehold eller anskaffelser av boliger, tomter og vannfall.

Tabell 4. Oppjustering (nedjustering -) av investeringsanslag for 1974 fra 1. kvartal til 2. kvartal 1974¹⁾

	Antatt investeringsanslag for 1974 i alt. Anslått for i 1.kv. 1974	Prosentvis oppjustering (nedjustering -) fra 1.kv. til 2.kv. av anslagene		Netto oppjustering ²⁾ (nedjustering -) av anslagene for 1974 fra 1.kv. til 2.kv.	Antall bedrifter med justering av investeringsanslag for 1974 fra 1.kv. til 2.kv.	
		1973	1974		Opp Pst. ³⁾	Ned Pst. ³⁾
	Mill.kr.			Mill.kr.		
BERGVERKSDRIFT, INDUSTRI OG KRAFTFORSYNING	10 332	-0,5 ⁴⁾	3,7 ⁴⁾	178	42,3	27,0
BERGVERKSDRIFT ⁵⁾	4 629	12,0 ⁴⁾	0,3 ⁴⁾	-41	42,0	27,5
Bryting av kull	25	17,2	-22,4	-6	-	100,0
Bryting og utvinning av malm	238	12,9	2,3	5	58,8	23,5
Bergverksdrift ellers	20	3,4	5,3	1	44,0	36,0
Utv. av råolje og naturgass, raff. av jordolje, produksjon av jordolje og kullprodukter	4 346	..	-1,0	-42	30,8	19,2
INDUSTRI ⁵⁾	3 798	1,7	4,3	164	42,4	27,4
Prod. av næringsmidler, drikkevarer og tobakksvarer	438	3,5	9,4	41	44,7	24,5
Prod. av tekstil- og bekledningsvarer, lær og lærvarer	84	-5,5	-2,3	-2	38,3	32,9
Prod. av tekstilvarer	70	-8,8	-8,0	-6	38,2	36,8
Prod. av klær, unntatt skotøy	10	42,3	33,7	3	38,2	29,1
Prod. av trevarer	305	8,8	-4,2	-13	44,0	22,4
Treforedling, grafisk prod. og forlagsv. ..	450	-3,7	-3,9	-17	37,6	23,3
Treforedling	303	6,4	-6,4	-19	42,5	29,9
Grafisk prod. og forlagsvirksomhet	147	-12,8	1,3	2	35,4	20,3
Prod. av kjem. prod., mineralolje-, kull-, gummi- og plastprodukter ⁵⁾	515	8,9	20,8	107	46,6	29,3
Prod. av kjem. råvarer og av kjemisk-tekniske produkter	415	12,7	20,3	84	42,2	39,1
Prod. av mineralske produkter	197	0,8	-17,9	-35	26,4	49,1
Prod. av metaller	786	-7,4	-1,5	-12	42,6	32,8
Prod. av jern, stål og ferrolegeringer ..	324	-12,2	4,7	15	43,9	31,7
Prod. av ikke-jernholdige metaller	462	-2,1	-5,8	-27	40,0	35,0
Prod. av verkstedprodukter	998	5,1	9,3	93	44,6	30,9
Prod. av metallvarer	130	16,1	3,9	5	45,4	32,7
Prod. av maskiner	288	7,5	12,2	35	44,3	25,3
Prod. av elektr. apparater og materialer	234	-3,1	-2,3	-5	39,7	34,9
Prod. av transportmidler	344	6,1	17,0	59	48,3	30,5
Industriproduksjon ellers	25	9,0	6,7	2	37,0	30,4
KRAFTFORSYNING	1 905	-5,0	2,9	56	41,4	20,7

1) Se note 1 til tabell 1. 2) Differansen mellom anslaget for 1974 i 2.kv. 1974 og 1.kv. 1974. 3) I prosent av antall bedrifter innen næringsgruppen. 4) Ekskl. utv. av råolje og naturgass, raff. av jordolje, prod. av jordolje og kullprodukter. Inkl. gir for totalen 1,7 pst. og for bergverksdrift -0,9 pst. 5) Se note 3 til tabell 1.

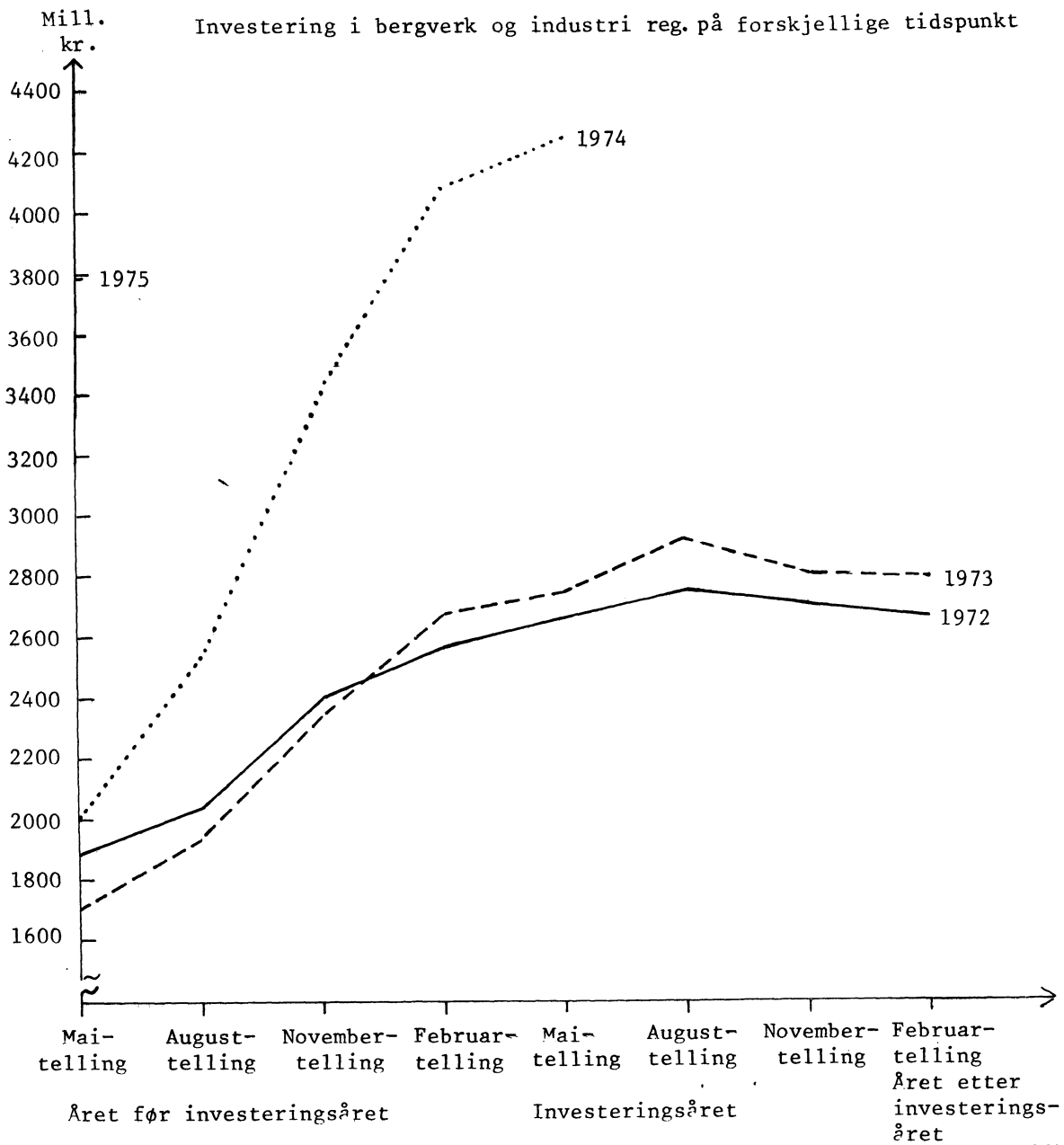

1) Utvinning av jordolje og naturgass, raffinering av jordolje og produksjon av jordolje og kullprodukter er her holdt utenfor.

ANTATTE OG UTFØRTE INVESTERINGER I BERGVERK¹⁾ OG INDUSTRI

Utført investering reg. i februar året etter investeringsåret

Antatt investering reg. i mai investeringsåret

Antatt investering reg. i mai året før investeringsåret

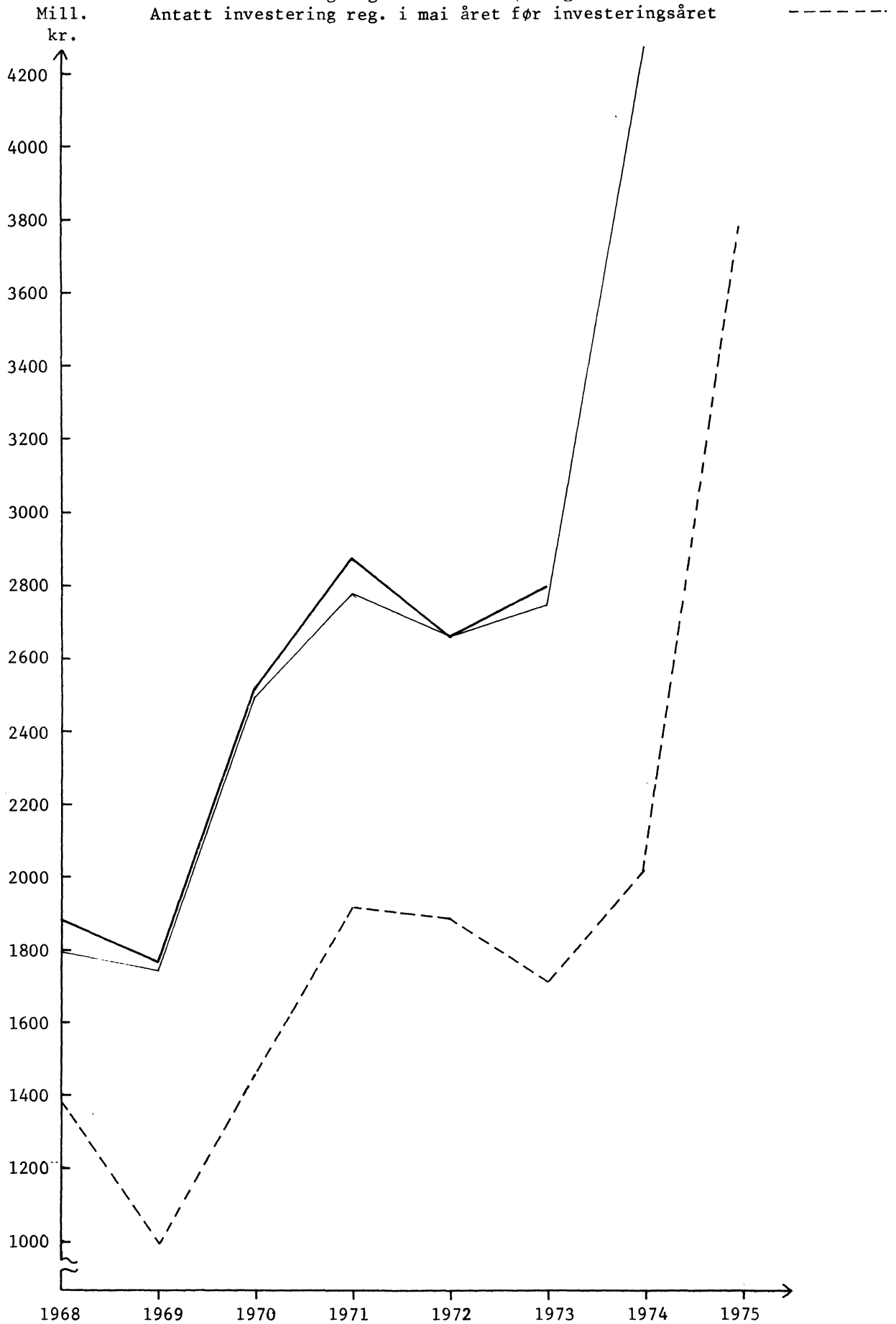

LØNNSSTATISTIKK FOR LOSSE- OG LASTEARBEIDERE I 1. KVARTAL 1974

(Forrige melding ble offentliggjort i SU nr. 14, 1974)

Den gjennomsnittlige timefortjeneste for losse- og lastearbeidere var kr. 23,40 i 1. kvartal 1974. Betalingen for bevegelige helgedager er ikke tatt med i dette fortjenestetallet, men er beregnet særskilt og utgjorde 41 øre pr. time.

Det var en stigning i den gjennomsnittlige timefortjeneste på 35 øre fra 4. kvartal 1973 til 1. kvartal 1974. Av alle timeverk ble 24,1 prosent utført på natt- og helgedagsarbeid i 1. kvartal 1974 mot 26,3 prosent i 4. kvartal 1973. Andelen av akkordarbeid i de to kvartaler var henholdsvis 68,7 og 65,8 prosent.

Fra 1. kvartal 1973 til 1. kvartal 1974 steg den gjennomsnittlige timefortjeneste (eksklusive helgedagsbetalingen) med 10,3 prosent.

Den gjennomsnittlige arbeidstid for de faste arbeidere ved felles- og stuerkontorene var 37,2 timer pr. uke i 1. kvartal 1974 og 36,8 timer pr. uke i 1. kvartal 1973.

Tabell 1. Gjennomsnittlig timefortjeneste og arbeidde timer for losse- og lastearbeidere

	Ar- beidde timer i alt	Timefortjeneste ekskl. betaling for bevegelige helgedager				Arb. timer på		Betaling for bev. helge- dager
		Tidlønns- arbeid	Maskin- lossing	Akkord- arbeid	I alt	akkord	og natt- helged.	
	1000 t	Kr.	Kr.	Kr.	Kr.	Pst.	Pst.	Kr.
1969	3 588	11,22	14,27	16,29	14,72	67,5	23,2	0,41
1970	3 422	12,24	15,23	18,32	16,49	68,2	23,3	0,42
1971	3 025	14,06	14,86	20,17	18,17	65,9	23,2	0,48
1972	2 708	15,19	15,70	22,07	19,85	66,5	23,6	0,56
1973	2 738	16,81	17,48	24,93	22,26	65,9	25,1	0,58
1 9 7 2 :								
1. kvartal	690	14,36	14,84	21,14	19,04	68,2	22,8	0,58
2. kvartal	702	15,14	15,73	21,69	19,62	67,6	23,8	1,22
3. kvartal	627	15,57	16,34	22,60	20,08	62,8	22,7	0,10
4. kvartal	688	15,66	16,09	22,97	20,69	66,9	25,1	0,30
1 9 7 3 :								
1. kvartal	698	15,61	16,35	23,69	21,21	67,7	24,6	0,43
2. kvartal	691	17,15	17,39	24,96	22,35	65,5	26,0	1,44
3. kvartal	649	17,02	18,43	25,29	22,45	64,6	23,5	0,13
4. kvartal	700	17,39	17,76	25,85	23,05	65,8	26,3	0,31
1 9 7 4 :								
1. kvartal	703	17,18	17,66	26,24	23,40	68,7	24,1	0,41
Østlandet	371	16,67	17,92	25,63	23,94	80,9	20,3	0,46
Sørlandet	34	22,44	-	33,58	33,44	98,8	23,1	0,56
Vestlandet	169	17,17	16,22	23,88	21,07	58,1	27,2	0,37
Trøndelag	54	14,68	16,47	28,77	25,17	74,3	15,3	0,06
Nord-Norge	75	18,19	-	32,11	20,13	14,0	42,6	0,45

Tabell 2. Arbeidde timer fordelt på dag-, natt- og helgedagsarbeid for losse- og lastearbeidere. 1. kvartal 1974

	Arbeidde timer på vanlig tidlønn				Arbeidde timer på akkord			
	I alt	fordelt på			I alt	fordelt på		
		dag- arbeid	natt- arbeid	helge- dags- arbeid		dag- arbeid	natt- arbeid	helge- dags- arbeid
	Timer	Pst.	Pst.	Pst.	Timer	Pst.	Pst.	Pst.
Alle bedrifter	213 749	68,9	23,1	8,0	482 699	78,9	15,8	5,3
Østlandet	65 317	73,6	23,3	3,1	300 176	81,0	16,1	2,9
Sørlandet	382	63,6	29,6	6,8	33 864	77,0	9,7	13,3
Vestlandet	70 178	71,0	21,4	7,6	97 966	74,0	17,6	8,4
Trøndelag	13 362	92,6	4,6	2,8	40 214	82,2	11,4	6,4
Nord-Norge	64 513	57,0	28,6	14,4	10 480	59,4	26,1	14,5

Tabell 3. Gjennomsnittlig timefortjeneste og arbeidde timer ved felles- og stuerkontorene. Arbeidstid pr. uke for faste arbeidere. 1. kvartal 1974

	Ar- beidde timer i alt	Gj.sn. ar- beidde tim- er pr. uke for faste arbeidere	Timefor- tjeneste i alt ¹⁾	Arbeidde timer på			Betaling for bev. helge- dager
				dag- arbeid	natt- arbeid	helge- dags- arbeid	
	1000 t	Timer	Kr.	Pst.	Pst.	Pst.	Kr.
FELLES- OG STUERKONTORER	558	37,2	22,80	77,6	17,3	5,1	0,39
Felleskontorer	325	37,9	22,39	77,9	16,8	5,3	0,40
Arendal losse- og lastekontor	3	14,8	43,61	76,6	10,6	12,8	
Bodø losse- og laste- kontor	18	32,3	18,46	68,2	20,1	11,7	0,17
Oslo losse- og laste- kontor	217	41,1	21,69	80,8	16,5	2,7	0,53
Sandnes losse- og lastekontor	14	42,9	26,60	58,8	29,6	11,6	0,19
Stavanger losse- og lastekontor	31	34,4	22,65	61,4	22,7	15,9	0,26
Trondheim losse- og lastekontor	43	36,7	24,71	85,0	9,4	5,6	-
Stuerkontorer	233	36,2	23,37	77,3	18,0	4,7	0,37
Lønningskontoret for Tromsø havn	29	40,0	22,01	51,5	32,8	15,7	0,77
Statistikkontoret for Bergens havn	96	38,4	19,45	80,0	15,6	4,4	0,43
Export & Import- foreningen, Drammen ..	43	42,8	25,74	84,0	16,0		0,14
A/S Fredrikstad Stuerkontor	21	30,9	32,55	66,3	31,1	2,6	0,38
Fredrikshald Stuer- kontor, Halden	18	31,2	23,66	95,5	3,7	0,8	-
A/S Larvik Stuerkontor	15	36,8	30,16	77,6	16,1	6,3	0,37
A/S Skienfjordens Stuerkontor, Skien ...	10	25,9	24,90	87,5	8,8	3,7	0,34

1) Betaling for bevegelige helgedager ikke medregnet.

ETTERSKOTTSPLIKTIGE SKATTYTERE ETTER NÆRING VED SKATTELIKNINGEN FOR INNTEKTSÅRET
1972

Statistisk Sentralbyrås skattestatistikk viser at den antatte inntekt i 1972 etter statsskattelikningen for etterskottspliktige skattytere utgjorde i alt 2 098,1 mill.kr. Ca. 25 prosent av inntekten falt på industri, vel 27 prosent på varehandel, 15 prosent på transport og lagring, 13 prosent på finansinstitusjoner og ca. 20 prosent på andre næringer. Om lag 88 prosent av den antatte inntekt var opptjent av aksjeselskaper.

På etterskottspliktige skattytere ble det i 1972 i alt utliknet 1 373 mill. kroner i skatter, 757 mill.kroner til staten og 616 mill.kroner til kommunene. Av de samlede skatter falt 26 prosent på industri, 23 prosent på varehandel, 16 prosent på transport og lagring, 13 prosent på banker og forsikringsselskaper og 22 prosent på andre næringer.

Skattelikningen for inntektsåret 1972

Tabell 1. Etterskottspliktige skattytere etter næring¹⁾

	Skatt- ytere	Statsskattelikningen			Skatt til:		Skatt i alt	
		Antatt formue Mill. kr.	Antatt inntekt Mill. kr.	Pst.	Sta- ten Mill. kr.	Kommu- nene Mill. kr.	Mill. kr.	Pst.
A. FINANSINSTITUSJONER ...	1 232	3 387,6	274,1	13,1	96,3	77,5	173,8	12,7
1. Forretnings- og spare- banker m.v.	1 053	3 022,3	223,5	10,7	79,9	66,4	146,3	10,7
2. Forsikring	179	365,3	50,6	2,4	16,4	11,1	27,5	2,0
B. ANDRE SEKTORER	27 297	33 719,4	1 824,0	86,9	660,3	539,1	1 199,4	87,3
1. Bergverksdrift m.v. ...	130	415,9	12,7	0,6	5,3	3,2	8,5	0,6
2. Industri i alt	5 062	11 657,6	527,0	25,1	203,5	151,6	355,1	25,9
a. Produksjon av nærings- midler, drikke- og tobakkvarer	1 013	1 135,7	95,4	4,6	31,7	27,5	59,2	4,3
b. Produksjon av tekstil- varer, klær, skotøy, lær og lærvarer	524	465,0	19,7	0,9	7,7	5,0	12,7	0,9
c. Produksjon av trevarer, møbler og innredninger	692	467,1	35,5	1,7	12,6	8,9	21,5	1,6
d. Treforedling	130	981,9	21,9	1,0	10,1	6,1	16,2	1,2
e. Grafisk produksjon og forlagsvirksomhet ..	596	421,7	46,7	2,2	16,1	11,6	27,7	2,0
f. Prod. av kjem. råvarer og kjemisk-tekniske produkter	191	2 129,4	60,9	2,9	28,4	28,4	56,8	4,1
g. Raff. av jordolje, prod. av jordolje-, kull-, gummiprodukter og plastvarer	191	215,7	9,4	0,4	3,7	2,6	6,3	0,5
h. Produksjon av mine- ralske produkter ...	259	558,2	27,3	1,3	10,7	8,4	19,1	1,4
i. Produksjon av metaller	79	2 803,6	40,0	1,9	20,9	10,2	31,1	2,3
j. Prod. av metallvarer	453	473,7	31,6	1,5	11,5	7,9	19,4	1,4
k. Prod. av maskiner ..	273	521,8	37,1	1,8	13,3	9,1	22,4	1,6
l. Prod. av elektr. appa- rater og materiell .	182	838,3	58,3	2,8	21,2	15,5	36,7	2,7
m. Prod. av transport- midler	317	554,9	33,7	1,6	12,3	8,2	20,5	1,5
n. Industriproduksjon ellers	162	90,6	9,5	0,5	3,3	2,2	5,5	0,4
3. Kraft- og vannforsyning	88	459,3	13,9	0,7	16,2	101,7	117,9	8,6
4. Bygge- og anleggsvirk- somhet	1 374	559,5	66,2	3,2	22,3	14,5	36,8	2,7
5. Varehandel i alt	10 118	4 565,7	564,7	26,9	188,4	126,1	314,5	22,9
a. Aksjeselskaper m.v.	9 310	4 563,3	531,9	25,3	178,6	111,3	289,9	21,1
b. Innkjøps- og for- bruksforeninger	808	2,4	32,8	1,6	9,8	14,8	24,6	1,8

1) Grupperingen er i samsvar med Standard for næringsgruppering utgitt av Statistisk Sentralbyrå i 1972.

Tabell 1 (forts.). Etterskottspliktige skattytere etter næring

	Statsskattelikningen				Skatt til:		Skatt i alt	
	Skatt- yttere	Antatt	Antatt		Sta- ten	Kommu- nene	Mill. kr.	Pst.
		formue Mill. kr.	inntekt Mill. kr.	Pst.				
6. Hotell- og restaurant- drift	424	164,0	7,7	0,4	2,9	1,9	4,8	0,3
7. Transport og lagring .	1 965	13 808,7	311,6	14,8	140,1	77,7	217,8	15,8
8. Eiendomsdrift, for- retningsm. tjeneste- yting	4 191	1 442,2	135,7	6,4	44,9	38,4	83,3	6,1
9. Offentlig, sosial og privat tjeneste- yting	1 237	237,7	42,1	2,0	12,8	8,6	21,4	1,6
10. Andre næringer	1 985	408,8	56,6	2,7	15,4	15,4	30,8	2,2
11. Utenlandske aksjonærer	723	.	85,8	4,1	8,5	.	8,5	0,6
Etterskottspliktige i alt	28 529	37 107,0	2 098,1	100,0	756,6	616,6	1 373,2	100,0
Av dette aksjeselskaper ..	24 319	37 084,3	1 836,6	87,5	692,1	456,9	1 149,0	83,7

Tabell 2. Etterskottspliktige skattytere etter inntektstrinn ved statsskattelikningen¹⁾ 1972

Inntektstrinn. Kr.	Skattytere		Antatt formue		Antatt inntekt		Skatter til staten	
	Antall	Pst.	Mill.kr.	Pst.	Mill.kr.	Pst.	Mill.kr.	Pst.
Ingen antatt inntekt .	9 846	35,4	7 692,9	20,7	.	.	46,8 ²⁾	6,3
Under 5 000	4 643	16,7	600,6	1,6	11,6	0,6	5,0	0,7
5 000 9 900	2 733	9,8	434,8	1,2	19,5	1,0	6,6	0,9
10 000 - 19 900	2 797	10,1	764,5	2,1	39,8	2,0	13,3	1,8
20 000 - 49 900	3 130	11,2	1 418,4	3,8	99,6	4,9	33,1	4,4
50 000 - 99 900	1 823	6,5	1 663,3	4,5	128,5	6,4	43,5	5,8
100 000 - 199 900	1 255	4,5	1 871,2	5,0	175,4	8,7	58,7	7,8
200 000 - 499 900	938	3,4	3 968,7	10,7	290,8	14,5	101,6	13,6
500 000 - 999 900	350	1,3	3 134,5	8,4	249,2	12,4	86,8	11,6
1 000 000 - 1 999 900	164	0,6	4 243,8	11,4	229,4	11,4	83,3	11,1
2 000 000 - 4 999 900	82	0,3	5 215,8	14,1	245,9	12,2	92,7	12,4
5 000 000 og over	45	0,2	6 098,5	16,5	522,6	25,9	176,7	23,6
I alt	27 806	100,0	37 107,0	100,0	2 012,3	100,0	748,1	100,0

1) Omfatter ikke utenlandske aksjonærer. Se tabell 1, B.11.

2) Omfatter også fellesskatt til skattefordelingsfondet og særskatt til utviklingshjelp. Begge disse skattetyper utliknes på inntekten ved kommuneskattelikningen.

OVERTREDELSE AV ALKOHOLLOVENE I 1973

Statistisk Sentralbyrås statistikk viser at det i 1973 ble vedtatt 2 089 forelegg og fellende dommer for hjemmebrenning, gauking, smugling og andre overtredelser av alkohollovene sett under ett. Dette var 10 prosent flere forseelser enn året før.

Tallet på saker om smugling gikk opp med 13 prosent fra 1972 til 1973, og drikkelagenes antall ble mer enn fordoblet, mens tilfelle av hjemmebrenning gikk ned med 11 prosent.

Lovbrudd	1972			1973		
	I alt	By- kom- muner	Herreds- kom- muner	I alt	By- kom- muner	Herreds- kom- muner
Hjemmebrenning	247	169	78	221	71	150
Smugling	955	879	76	1 081	980	101
Ulovlig omsetning av rusdrikk (gauking)	180	147	33	125	99	26
Misbruk av denatureert sprit	66	66	-	80	79	1
Drikkelag	173	157	16	398	349	49
Andre forseelser	274	19	255	184	85	99
I alt	1 895	1 437	458	2 089	1 663	426

ALKOHOLKONSUMET I 1973

Statistisk Sentralbyrås statistikk viser at det registrerte konsumet av brennevin, vin og øl var 15 623 000 liter ren alkohol i 1973. Det var en oppgang på 3,2 prosent fra året før. I gjennomsnitt pr. innbygger 15 år og eldre utgjorde konsumet 5,21 liter ren alkohol.

I antall vareliter var brennevinkonsumet det samme i 1973 som i året før, vinkonsumet økte med 8,7 prosent og ølkonsumet med 2,9 prosent.

Konsumentenes utgifter til kjøp av alkoholholdige drikkevarer var 2 965 mill. kroner i 1973. Det var 247 mill.kroner eller 9,1 prosent mer enn i året før. I gjennomsnitt pr. innbygger 15 år og eldre var utgiftene 991 kroner.

Tabell 1. Brennevin-, vin- og ølkonsumet. 1 000 liter

År	I alt, alkohol- liter	Brennevin		Vin		Øl	
		Vare- liter	Alkohol- liter	Vare- liter	Alkohol- liter	Vare- liter	Alkohol- liter
1969	12 990	13 139	5 663	8 444	1 212	133 115	6 115
1970	13 816	14 105	6 051	9 042	1 280	142 142	6 485
1971	14 476	14 292	6 174	10 163	1 398	152 577	6 904
1972	15 140	15 090	6 519	10 721	1 471	161 506	7 150
1973	15 623	15 092	6 535	11 653	1 587	166 203	7 501

Tabell 2. Brennevin-, vin- og ølkonsum pr. innbygger 15 år og over

År	I alt, alkohol- liter	Brennevin		Vin		Øl	
		Vare- liter	Alkohol- liter	Vare- liter	Alkohol- liter	Vare- liter	Alkohol- liter
1969	4,49	4,54	1,96	2,92	0,42	46,01	2,11
1970	4,73	4,83	2,07	3,10	0,44	48,70	2,22
1971	4,93	4,86	2,10	3,46	0,48	51,93	2,35
1972	5,11	5,09	2,20	3,62	0,50	54,48	2,41
1973	5,21	5,05	2,18	3,90	0,53	55,56	2,50

Tabell 3. Konsumentenes utgifter til brennevin, vin og øl. 1 000 kr.

År	I alt	Brennevin	Vin	Øl
1969	1 881 091	824 916	226 518	829 657
1970	2 203 642	957 568	257 348	988 726
1971	2 460 791	1 064 989	285 873	1 109 929
1972	2 718 441	1 170 470	330 414	1 217 557
1973	2 965 177	1 264 056	367 884	1 333 237

TILLEGG TIL DE INTERNASJONALE MÅNEDSTABELLER I STATISTISK MÅNEDSHEFTE NR. 4, 1974

Tallene er mottatt i tiden 18/6 - 24/6 1974 og er foreløpige. De vil eventuelt bli korrigert i Statistisk månedshefte. Der vil man også finne nærmere forklaringer til tallene og alle korreksjoner av eldre tall.

Tall i parentes gjelder måneden (kvartalet, uken) før.

D a n m a r k (tabell 80)

Detaljomsætningsindeks	Kol. C.	April	273	(262)
------------------------------	---------	-------	-----	-------

S v e r i g e (tabell 81)

Produksjonsindeks, industri	" B.	April	184	(184)
Volum av utenrikshandelen				
a. Innførsel	" D.a.	1.kvartal	179	(207)
b. Utførsel	" D.b.	1.kvartal	222	(238)
Konsumprisindeks	" H.	Mai	177	(177)

S t o r b r i t a n n i a (tabell 82)

Detaljomsætningsindeks	" D.	April	214	(215)
Reuter's råvareindeks, uketall		17/6-20/6	270	(278)
Valutabeholdning	" M.	April	2 403	(2 226)
		Mai	2 390	

F r a n k r i k e (tabell 83)

Arbeidsløyse	" A.	April	416,2	(438,9)
Produksjonsindeks, industri	" B.	Mars	200	(200)
Verdi av utenrikshandelen				
a. Innførsel	" C.a.	Mars	21 676	(19 178)
b. Utførsel	" C.b.	Mars	18 117	(16 292)
Konsumprisindeks	" F.	Mars	171	(169)
		April	173	

V e s t - T y s k l a n d (tabell 84)

Konsumprisindeks	" I.	Mai	153	(152)
------------------------	------	-----	-----	-------

B e l g i a (tabell 85)

Arbeidsløyse	" A.	April	94,4	(96,1)
Verdi av utenrikshandelen				
a. Innførsel	" D.a.	Jan.	86 700	(75 225)
b. Utførsel	" D.b.	Jan.	82 500	(84 520)
Bytteforhold	" E.	Sept.	108	(101)
		Okt.	108	
		Nov.	104	
		Des.	100	
Konsumprisindeks	" G.	Mai	167	(164)

S a m b a n d s s t a t e n e (tabell 86)

Sysselsetting	" B.	Mai	85 800	(85 192)
Arbeidsløyse	" C.	Mai	4 100	(4 301)
Produksjon				
a. Produksjonsindeks, industri	" D.a.	Mai	160	(159)
Detaljomsætningsindeks	" E.	Mai	44,4	(44,0)
Moody's råvareindeks, uketall		17/6-20/6	219	(216)
Engrosprisindeks	" J.	Mai	164	(164)
Timefortjeneste	" L.	Mai	4,32	(4,24)

PUBLIKASJONER SENDT UT FRA STATISTISK SENTRALBYRÅ HITTIL I JUNI 1974

I serien Norges offisielle statistikk:

Lønnsstatistikk for ansatte i jordbruk, gartnerier og hagebruk september
1973 Sidetall 39 Pris kr. 7,00
Statistisk fylkeshefte 1973 Vest Agder Sidetall 147 Pris kr. 9,00
Statistisk fylkeshefte 1973 Aust-Agder Sidetall 163 Pris kr. 9,00
Barneomsorg 1972 Sidetall 55 Pris kr. 7,00
Folketallet i kommunene 1973-1974 Sidetall 41 Pris kr. 7,00

FASTE PUBLIKASJONER FRA STATISTISK SENTRALBYRÅ

Statistisk månedshefte. Pris: Årsabonnement kr. 25,00
Pr. hefte " 2,50
Månedsstatistikk over utenrikshandelen.
Pris: Årsabonnement kr. 30,00
Pr. hefte " 3,00

