

Statistisk ukehefte

Statistisk
Sentralbyrå

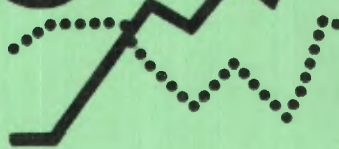

Dronningensgate16
Oslo-Dep.
Oslo1.
Tlf. (02)41 3820

Nr. 22/75

28. mai 1975

I N N H O L D

Konjunkturtendensene i mai 1975

Utenriksregnskap for 1. kvartal 1975. Foreløpige tall

Byggevirksomheten i april 1975

Lønnsindeks for arbeidere i bergverksdrift og industri.
1. kvartal 1975

Lønnsstatistikk for ansatte i hotell- og restaurantdrift
pr. 31. oktober 1974

Folketrygdfondet. Balanse pr. 30. april 1975

Ihendehaverobligasjonsgjelden. 1. kvartal 1975

Skog- og utmarksbranner i 1974

Hagebruksteljinga 1974. Bærdyrking. Førebels tal

Bruk som i perioden 1969-1974 blei borte som sær-
skilde driftseiningar med minst 5 dekar jordbruks-
areal

Tillegg til de internasjonale månedstabeller i Statis-
tisk månedshefte nr. 2, 1975

Publikasjoner sendt ut fra Statistisk Sentralbyrå i
mai 1975

KONJUNKTURTENDENSENE I MAI 1975

(Forrige konjunkturoversikt ble gitt i SU nr. 17, 1975)

I V e s t - E u r o p a er det fortsatt ingen tegn til at et markert konjunkturomslag oppover er nær forestående, om en skal dømme etter de konjunkturindikatorer som hittil foreligger, og som stort sett dekker vintermånedene. Senere har noen land lagt om den økonomiske politikken noe i moderat ekspansiv retning, men det har også (i Storbritannia) blitt satt i verk tilstrammingsiltak. Med Storbritannia som viktig unntak har takten i prisstigningen stort sett avtatt, men den er fortsatt høy, og mange vest-europeiske land har fremdeles uvanlig store betalingsunderskott. En markert kursomlegging mot en mer vekststimulerende politikk lar derfor vente på seg, enda arbeidsløsheten er uvanlig høy og økende. Bare i Vest-Tyskland ser det ut til at en oppgangsperiode er i ferd med å bli innledet. Men oppgangen vil neppe resultere i en så sterk stigning i Vest-Tysklands import fra andre vestlige land at dette vil utløse en oppgang i disse. Dessuten vil vekstimpulsene fra vest-tysk økonomi etter alt å dømme bli motvirket av kontraktive impulser fra Storbritannia. Frankrike og Italia ser først nå ut til å ha nådd den mest kontraktive fasen i konjunkturbølgen. En oppgang i Sambandsstatene vil neppe kunne gi Vest-Europa betydelige vekstimpulser før ut i 1976. Alt i alt er det sannsynlig at konjunkturedgangen for Vest-Europa sett under ett nok vil kunne bli noe svakere i løpet av sommeren og høsten, men det er fortsatt uvisst når konjunkturbunnen vil bli nådd.

I S a m b a n d s s t a t e n e var etterspørsel og produksjon synkende så sent som i april. Men det er flere tegn til at nedgangstendensene er i ferd med å svekkes, og myndighetene regner med et konjunkturomslag oppover i løpet av 2. halvår.

I S t o r b r i t a n n i a fortsetter konjunkturedgangen, med svikt i etterspørsel og produksjon og økende arbeidsløshet. Konsumprisene viser likevel ingen tegn til svekket veksttakt, og myndighetenes økonomiske politikk (se forrige oversikt) gir grunn til å vente konjunkturedgang eller stagnasjon også i månedene framover.

Etter sesongkorrigerte oppgaver endret industriproduksjonen seg lite fra 4. kvartal i fjor til 1. kvartal i år. Men den underliggende tendensen peker trolig fortsatt nedover; desemberindeksen var spesielt lav som følge av tilfeldige årsaker (se SU nr. 17, 1975). Nedgangen de siste månedene har vært mest markert i tekstilindustrien og kjemisk industri.

Arbeidsløsheten fortsetter å øke. I midten av april var det 760 000 helt arbeidsløse (sesongkorrigert), eller 150 000 flere enn et halvt år tidligere. Arbeidsløshetsprosenten (ukorrigert) var 3,4 i april, mot 2,8 på samme tid i fjor.

Etter ordrestatistikken å dømme viser investeringsetterspørselen fortsatt svikt. Volumet av tilgangen på nye ordrer til verkstedindustrien fra innenlandske kunder var hele 15 prosent lavere (sesongkorrigert) i november-januar enn i foregående tremånedersperiode.

Konsumetterspørselen har endret seg lite siden i fjor høst; volumet av detaljomsetningen (sesongkorrigert) lå i 1. kvartal i år på om lag samme nivå som i siste kvartal i fjor.

Mens konsumprisene i mange land har vist svekket veksttakt i de siste månedene, fortsetter prisene å øke i stadig høyere tempo i Storbritannia. Fra april i fjor til april i år steg konsumprisindeksen med 21,7 prosent. I løpet av det siste halvåret, fra oktober til april, økte prisene med om lag 30 prosent, regnet som årlig rate. Timelønnen for arbeidere i industri og tjenesteytende næringer under ett var hele 32,5 prosent høyere i mars i år enn ett år tidligere.

Blant annet som følge av den svake etterspørselen innenlands har volumet av vareimporten gått betydelig ned helt siden årsskiftet 1973/74, og i 1. kvartal i år var importvolumet nær 8 prosent lavere enn i samme kvartal ett år tidligere. Volumet av vareeksporten har vist sterke svingninger siden i fjor høst, men uten noen klar tendens til verken oppgang eller nedgang. I mars var importprisindeksen 15 prosent høyere, og eksportprisindeksen 23 prosent høyere, enn på samme tid ett år tidligere.

I V e s t - T y s k l a n d er det fortsatt få konjunkturindikatorer som peker mot et omslag oppover, men de fem vest-tyske forskningsinstituttene regner likevel med at nedgangen nå er i ferd med å ebbe ut. Forskningsinstituttene venter nå en vekst i bruttonasjonalproduktet på bare 0,5 prosent fra 1974 til 1975, mot 2 prosent etter myndighetenes januarprognose. Sett i forhold til samme halvår ett år tidligere ventes det nedgang på 1,3 prosent i 1. halvår og øking på 2,4 prosent i 2. halvår.

Industriproduksjonen har i løpet av vinteren sunket sterkt; i desember-februar var den sesongkorrigerede produksjonsindeksen om lag 4,5 prosent lavere enn i foregående tremånedersperiode. Som følge av ordresvikten har den gjennomsnittlige kapasitetsutnyttningen i industrien falt til 77 prosent i 1. kvartal i år. Dette er en lavere utnyttingsgrad enn ved de to foregående konjunkturtilbakeslagene i 1967/68 og 1970/71. I månedene omkring siste årsskifte var imidlertid nedgangen i nye ordrer til industrien ikke lenger så markert som tidligere i 1974.

Arbeidsløsheten har nå kommet opp på et svært høyt nivå. Ved utgangen av mars var det registrert nær 900 000 arbeidsløse (sesongkorrigert), eller 140 000 flere enn i september i fjor. Arbeidsløshetsprosenten (ukorrigert) var 4,7 i april, mot 2,3 på samme tid i fjor.

Bruttoinvesteringene i fast realkapital var nær 8 prosent lavere i 1974 enn i 1973, og forskningsinstituttene regner med en videre nedgang på 3 prosent i år. Det antas imidlertid at nedgangen er i ferd med å ebbe ut, og at investeringene i 2. halvår i år vil ligge på om lag samme nivå som i 2. halvår i fjor. Volumet av tilgangen på nye ordrer til investeringsvareindustrien fra innenlandske kunder, som har økt noe i de aller siste månedene, tyder på at et omslag i investeringsetterpørselen er i ferd med å inntreffe.

Etter detaljomsætningen å dømme har konsumetterspørselen endret seg lite i de siste månedene, men forskningsinstituttene regner med at den vil ta seg opp etter hvert, og at det private konsumet vil øke med nær 3 prosent i volum fra 1974 til 1975, mot bare 0,2 prosent året før.

Prisstigningen er fortsatt forholdsvis moderat; fra april i fjor til april i år steg konsumprisindeksen med 6,1 prosent. Dette var trolig en lavere stigningstakt enn i noe annet OECD-land. Timefortjenesten i industrien var i februar nær 11 prosent høyere enn på samme tid ett år tidligere.

Verdien av vareeksporten, som har vist klar nedgang siden tidlig i fjor høst, var i desember-februar 6 prosent lavere (sesongkorrigert) enn i foregående tremånedersperiode. Den gjennomsnittlige eksportprisindeksen har ikke endret seg vesentlig i løpet av de siste månedene. Importverdien gikk ned med 7,5 prosent fra september-november til desember-februar, men da importprisene også har vist nedgang, ble volumnedgangen noe mindre for importen enn for eksporten.

Diskontoen ble 22. mai satt ned fra 5 prosent til $4\frac{1}{2}$ prosent.

I Frankrike har svikten i industriproduksjonen blitt noe mindre markert i de aller siste månedene. Etterspørselen er imidlertid fortsatt i klar nedgang.

Etter en kraftig svikt i 2. halvår i fjor endret den sesongkorrigerte produksjonsindeksen for industrien seg lite i de to første månedene i år. Produksjonen var imidlertid hele 10 prosent lavere i februar enn da topp-punktet ble passert i fjor sommer og 8 prosent lavere enn i februar ett år tidligere.

Arbeidsløsheten øker fortsatt. Ved utgangen av april var det registrert 797 000 arbeidsløse (sesongkorrigert), eller 240 000 flere enn ett halvt år tidligere. Arbeidsløshetsprosenten var 3,5 i april i år, mot 2,0 på samme tid i fjor.

Investeringsundersøkelsen viser klar svikt. Mens det franske statistiske sentralbyrå's (INSEE's) investeringsundersøkelse i november i fjor tydet på at industrien da planla å øke sine investeringer med 3-4 prosent i volum fra 1974 til 1975, pekte den tilsvarende undersøkelsen i mars i år mot en nedgang på 3-4 prosent. I konsumvareindustrien er det ventet en investeringsnedgang på hele 20 prosent, mens investeringsvareindustrien antas å ville øke sine investeringer med 4 prosent.

Etter detaljomsetningen å dømme ble konsumundersøkelsen svekket utover vinteren. I månedene november-januar var volumet av detaljomsetningen om lag 5 prosent lavere (sesongkorrigert) enn i foregående tremånedersperiode.

Takten i prisstigningen avtar fortsatt. Fra mars i fjor til mars i år steg konsumprisindeksen med 13,5 prosent, mens stigningen i løpet av de fire siste månedene, fra november til mars, var 11 prosent, regnet som årlig rate. Timefortjenesten i industri og bygge- og anleggsvirksomhet var vel 20 prosent høyere i januar enn ett år tidligere.

Etter sesongkorrigerede oppgaver viser verdien av vareeksporten fortsatt stagnasjon, mens vareimporten synker. Fra september-november til desember-februar gikk importverdien ned med vel 5 prosent.

Den 23. april gjorde myndighetene vedtak om en rekke tiltak for å stimulere investeringene. Flere av tiltakene var gjort kjent allerede i mars (se forrige oversikt, SU nr. 17, 1975). Alt i alt er tiltakene beregnet å koste 15,5 mrd.franc.

Også i Italia er konjunkturbildet preget av svikt i etterspørsel og produksjon. Prisstigningen er fremdeles sterk, men stigningstakten er avtakende.

Industriproduksjonen er etter alt å dømme fortsatt i nedgang. I 1. kvartal var produksjonen vel 12 prosent lavere enn i samme kvartal ett år tidligere. Nedgangen har vært sterkest i tekstilindustrien og transportmiddelindustrien.

Etter detaljomsetningen å dømme viste konsumundersøkelsen sterk svikt mot slutten av 1974; i årets siste kvartal var omsetningsvolumet hele 11 prosent lavere enn ett år tidligere. Som omtalt i forrige oversikt (SU nr. 17, 1975) regner Det italienske planleggingsbyrået med at det private konsumet vil gå ned med 2,5 prosent i volum fra 1974 til 1975.

Konsumprisindeksen steg med 20,3 prosent fra mars i fjor til mars i år, men i løpet av det siste halvåret, fra september til mars, var stigningen 16 prosent, regnet som årlig rate. Timefortjenesten i industrien lå i januar 20 prosent høyere enn ett år tidligere.

Den sesongkorrigerede verdien av vareeksporten var 3,5 prosent høyere i november-januar enn i foregående tremånedersperiode. Vareimporten gikk på samme

tid ned med nær 7 prosent. Ukorrigerte tall for februar tyder på fortsatt svak eksportvekst og nedgangen i importen, regnet i verdi. I årets to første måneder viste varebalansen med utlandet et underskott på 400 mrd. lire, mot et underskott på hele 1 200 mrd. lire i samme periode i fjor.

I S v e r i g e er den innenlandske etterspørselen fortsatt i moderat oppgang, men industriproduksjonen viser tendens til svak nedgang. Arbeidsløsheten er fortsatt forholdsvis lav. Etter myndighetenes siste prognoser, offentliggjort i slutten av april, kan det ventes en vekst i bruttonasjonalproduktet på 2,2 prosent fra 1974 til 1975. I januar ble det regnet med en vekst på 2,5 prosent.

Industriproduksjonen har vist sterke svingninger i de siste månedene, trolig med en underliggende tendens til svak nedgang. Det har vært særlig svak utvikling for produksjonen av trevarer, tremasse og papir. Produksjonen i verkstedindustrien er derimot fortsatt i oppgang. For hele industrien under ett har tilgangen på nye ordrer vist volumnedgang i de siste månedene.

Arbeidsløsheten er fortsatt lav. Etter uvalgsundersøkelser var det i midten av januar og april henholdsvis 77 000 og 64 000 arbeidsløse, eller 38 000 og 19 000 færre enn i de samme måneder ett år tidligere. Arbeidsløshetsprosenten var 1,6 i april i år, mot 2,1 i april i fjor.

Etter myndighetenes prognoser vil industriens investeringer øke med hele 9 prosent i volum fra 1974 til 1975, men blant annet som følge av fortsatt svikt i boligbyggingen, ventes de totale investeringene å øke med bare 1 prosent. Verdien av tilgangen på nye ordrer fra innenlandske kunder til maskinindustrien, metallvareindustrien og elektroteknisk industri, alle betydelige produsenter av investeringsvarer, var i november-januar henholdsvis 30 prosent, 11 prosent og 10,5 prosent høyere enn i samme periode ett år tidligere.

Detaljomsætningen tok seg noe opp igjen i 1. kvartal i år etter svikten i 4. kvartal i fjor. En undersøkelse som Statistiska Centralbyrån foretok ved utgangen av 1. kvartal viste imidlertid at bedriftene i detaljhandelen så pessimistisk på utviklingen i 2. kvartal. Myndighetene regner likevel med at volumet av det private konsumet vil bli 4 prosent høyere i år enn i fjor.

Fra mars i fjor til mars i år steg konsumprisindeksen med 7,9 prosent. Timelønnen i industri og bergverk var i februar 13,8 prosent høyere enn på samme tid ett år tidligere.

I slutten av april ble det oppnådd enighet om nye to-årige lønnsavtaler i Sverige. Kostnadsøkingen for den offentlige sektoren er beregnet til 27 prosent over toårsperioden, mens den totale rammen for det private næringsliv er 25,3 prosent. Eventuell lønnsglidning kommer i tillegg.

Verdien av utenrikshandelen viser fortsatt synkende veksttakt. Regnet fra samme kvartal året før steg vareeksporten med 28 prosent i 4. kvartal i fjor og med 17 prosent i 1. kvartal i år. En rundspørring som Statistiska Centralbyråen nylig har foretatt tyder på at eksporten av industriprodukter (utenom matvarer og skip) vil øke med 16 prosent i verdi fra 1974 til 1975. Dette er en noe lavere økingstakt enn den som var ventet i november i fjor etter en tilsvarende rundspørring. Prognosene for eksport av verkstedprodukter er justert noe opp, mens prognosene for eksport av trevarer og treforedlingsprodukter er justert betydelig ned. Importverdien økte med henholdsvis 53 prosent og 16 prosent fra 1. kvartal i fjor til 1. kvartal i år. Regnet i faste priser var trolig eksporten om lag uendret, men importen betydelig lavere.

I S a m b a n d s s t a t e n e falt bruttonasjonalproduktet etter sesongkorrigerte oppgaver med en årlig rate på hele 11,3 prosent fra 4. kvartal i fjor til 1. kvartal i år. Nedgangen henger i første rekke sammen med en kraftig reduksjon av lagerbeholdningene. Myndighetene antar at denne nedgang i lagrene gjør et konjunkturomslag oppover i 2. halvår mer sannsynlig enn tidligere. De fleste viktige økonomiske indikatorer pekte så sent som i mars-april klart nedover, men det ser ut til at nedgangen er i ferd med å bli svakere.

Industriproduksjonen fortsatte å gå ned, men både i mars og april, var svikten betydelig mindre enn i de nærmest foregående månedene. I april lå den sesongkorrigerte produksjonsindeksen nær 15 prosent lavere enn da toppen ble passert i november 1973. Siden i fjor høst har nedgangen vært sterkest for metaller, transportmidler og tekstiler. Stålproduksjonen var 7 prosent lavere i 1. kvartal i år enn i samme kvartal i fjor.

Arbeidsløsheten fortsetter å øke; det beregnede tallet på arbeidsløse (sesongkorrigert) var i april nær 8,2 mill., eller vel 2,6 mill. høyere enn et halvt år tidligere. Arbeidsløshetsprosenten var 8,9, mot 5,0 i april i fjor. Tallet på sysselsatte, som gikk sterkt ned i månedene omkring årsskiftet, endret seg lite fra februar til april.

Etter ordrestatistikken å dømme viser investeringsetterspørselen fortsatt svikt. Verdien av tilgangen på nye ordrer til investeringsvareindustrien (sesongkorrigert) var nær 9 prosent lavere i 1. kvartal enn i foregående kvartal. For hele industrien under ett er imidlertid svikten i ordretilgangen blitt markert svakere i det siste. Tallet på igangsatte boliger (sesongkorrigert), som falt med 60 prosent fra årsskiftet 1972/73 til årsskiftet 1974/75, har endret seg lite i løpet av de aller siste månedene.

Etter markert svikt mot slutten av fjoråret ser konsumetterspørselen ut til å ha tatt seg noe opp igjen. Det sesongkorrigerte detaljomsetningsvolumet

var vel 1 prosent høyere i 1. kvartal i år enn i 4. kvartal i fjor, men fortsatt betydelig lavere enn gjennom hele 1973 og de tre første kvartalene av 1974.

Takten i prisstigningen fortsetter å avta. Mens konsumprisindeksen steg med 10,3 prosent fra mars i fjor til mars i år, var stigningen i løpet av det siste halvåret, fra september til mars, 8 prosent regnet som årlig rate. Timefortjenesten i industrien var nær 11 prosent høyere i mars i år enn på samme tid ett år tidligere.

Etter sesongkorrigerte oppgaver har verdien av vareimporten stort sett endret seg lite siden tidlig i fjor høst. Vareeksporten har fortsatt å stige, men med svekket veksttakt. I desember-februar var importverdien 1 prosent høyere, og eksportverdien 4 prosent høyere, enn i foregående tremånedersperiode.

Også i J a p a n fortsetter konjunkturtilbakeslaget. Det er imidlertid tegn til at nedgangstendensene blir svakere etter hvert. Prisstigningen er blitt markert svakere i løpet av de siste månedene.

Etter sesongkorrigerte oppgaver var industriproduksjonen hele 8 prosent lavere i 1. kvartal i år enn i 4. kvartal i fjor. Utviklingen gjennom 1. kvartal kan imidlertid tyde på at den sterkeste nedgangen nå er tilbakelagt; fra januar til mars endret produksjonen seg lite. I 1. kvartal var stålproduksjonen 11 prosent lavere enn i samme kvartal ett år tidligere.

Etter ordrestatistikken å dømme viser investeringsetterspørselen fortsatt nedgang; i november-januar var verdien av tilgangen på nye ordrer til maskinindustrien fra innenlandske kunder (sesongkorrigert) hele 14 prosent lavere enn i foregående tremånedersperiode.

De største skipsverftene i Japan mottok i perioden april 1974 - mars 1975 bestillinger på i alt 9,3 mill. bruttotonn, mot hele 33,8 mill. bruttotonn i foregående tolvånedersperiode. Ordreservene utgjorde i alt 40 mill. bruttotonn pr. 1. april i år, eller 20 prosent mindre enn ett år tidligere.

Konsumetterspørselen har trolig endret seg lite siden tidlig i fjor høst; i november-januar lå det sesongkorrigerte detaljomsetningsvolumet på samme nivå som i foregående tremånedersperiode.

Prisstigningen er blitt markert svakere i løpet av de siste månedene. Mens konsumprisindeksen i oktober i fjor lå 25 prosent høyere enn ett år tidligere, var den tilsvarende raten i mars i år kommet ned i 14 prosent. I løpet av det siste halvåret, fra september til mars, steg indeksen med en årlig rate på 11 prosent.

Den sesongkorrigerte verdien av vareeksporten viste gjennomgående stagnasjon i månedene omkring årsskiftet 1974/75, etter å ha økt kraftig siden våren

1973. Verdien av vareimporten har gått noe ned de siste månedene, etter sterk vekst fra sommeren 1972 til sommeren 1974 og stagnasjon utover høsten i fjor.

Den 16. april ble diskontoen senket fra 9 til 8,5 prosent.

BRUTTONASJONALPRODUKT I UTVALGTE LAND

Prosentvis volumendring fra foregående år

| | 1969 | 1970 | 1971 | 1972 | 1973 | 1974 anslag | 1975 prognose |
|----------------------|------|------|------|------|------|------------------|-------------------|
| Danmark | 8 | 3 | 4 | 5 | 3½ | 1½ ¹⁾ | 1 ¹⁾ |
| Frankrike | 7½ | 6 | 5½ | 5½ | 6 | 4½ | 2 1/2-3 |
| Italia | 6 | 5 | 1½ | 3½ | 6 | 3½ | -2 1/2 |
| Japan | 12½ | 10½ | 7 | 9½ | 10½ | -3 1/4 | 2 ¹⁾ |
| Norge | 5 | 3½ | 5 | 4½ | 4½ | 3,7 | 6,2 ²⁾ |
| Sambandsstatene | 2½ | ½ | 3 | 6 | 6 | -2½ | -3 1/4 |
| Storbritannia | 2 | 2 | 2½ | 3½ | 5½ | - ½ | 2 1/2 |
| Sverige | 6 | 4½ | 0 | 2½ | 1½ | 4 | 2 1/4 |
| Vest-Tyskland | 8 | 6 | 2½ | 3 | 5½ | ½ | 1/2 |

Kilde: 1969-73: OECD; "Main Economic Indicators".
1974-75: Nasjonale anslag og prognoser.

1) OECD; "Economic Outlook", desember 1974.

2) Utenom sjøfart, oljeutvinning og oljeboringstjenester: 4,1 prosent.

Industriproduksjonen
i utvalgte land.
(Sesongkorrigert, 1970=100)
Beregnet på grunnlag av OECD Main Economic
Indicators

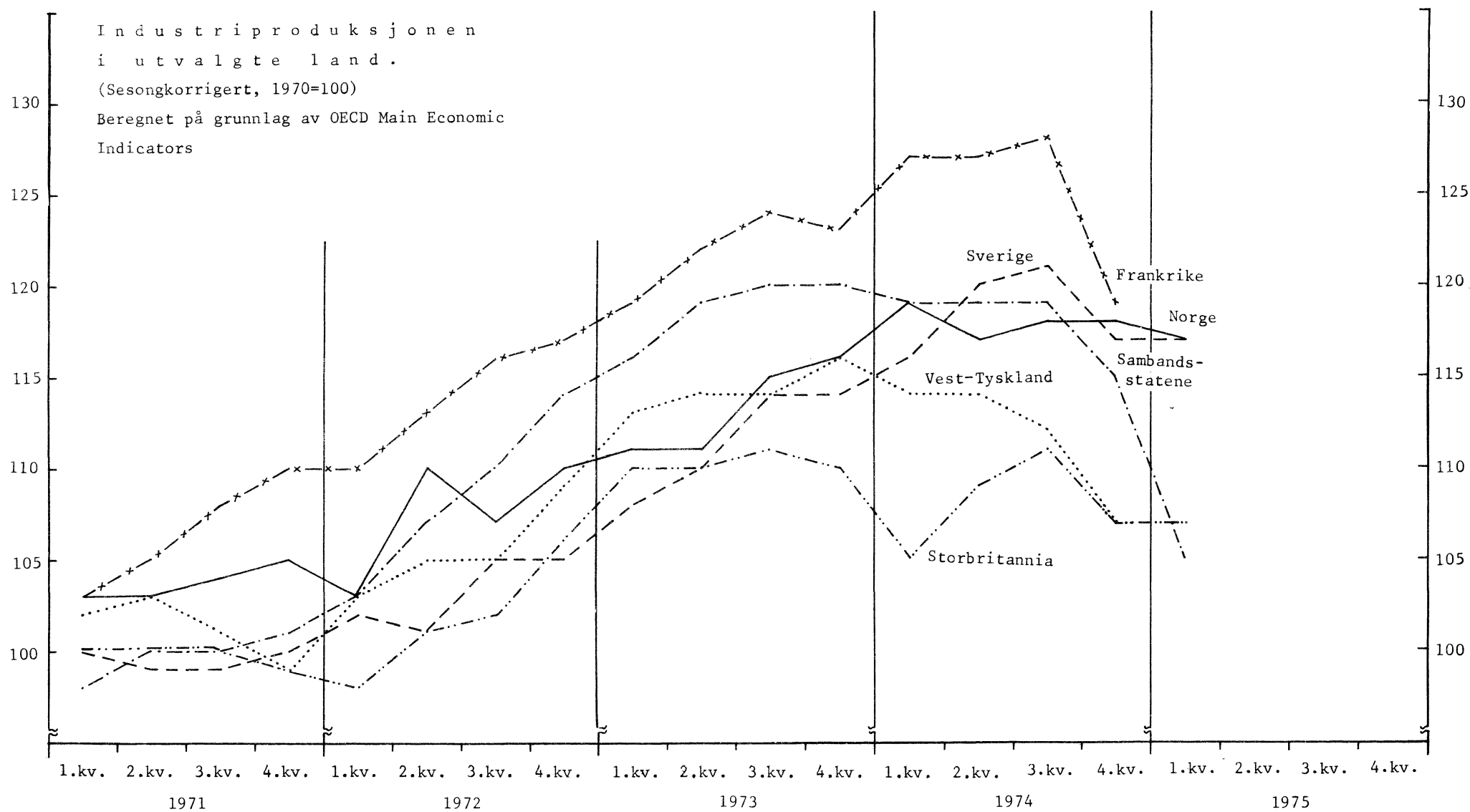

Også i N o r g e blir konjunkturavslapningen stadig mer merkbar. Men her ligger fremdeles aktivitetsnivået høyt, og arbeidsløsheten er forholdsvis lav, selv om arbeidsmarkedet etter hvert er blitt noe mindre stramt. Svikten i utenlandsetterspørselen fortsetter; vareeksporten går ned, og blant annet utviklingen i skipsfarten tyder på at også eksporten av varer og tjenester samlet for tiden kan være i nedgang, regnet i volum. Oljeeksporten har ennå ikke kommet igang for alvor. Volumet av samlet vareimport er også i nedgang, og samlet import av varer og tjenester øker etter alt å dømme temmelig moderat regnet i volum. Samlet industriproduksjon har i vintermånedene vært svakt synkende, men trolig fortsetter bruttonasjonalproduktet å øke, selv om stigningen neppe kan være særlig betydelig. Ordrestatistikken for 1. kvartal gir - i likhet med investeringsundersøkelsen fra februar - grunn til å tro at den innenlandske investeringsetterspørselen er blitt noe svekket siden i fjor høst. Likevel er den trolig fortsatt sterk nok til å sikre en betydelig volumvekst i de samlede investeringene i 1975. Innenlandsk produksjon av investeringsvarer er likevel i stagnasjon, men importen av investeringsvarer øker sterkt. Om utviklingen i det private konsum foreligger det ingen nye opplysninger siden forrige konjunkturoversikt ble skrevet.

Etter sesongkorrigererte oppgaver lå produksjonen i gruvedrift, kraftforsyning og industri under ett 1,8 prosent lavere i 1. kvartal i år enn i 4. kvartal i fjor. Produksjonen i gruvedrift gikk ned med 2,9 prosent og i kraftforsyning med 4 prosent. - De sesongkorrigererte månedstallene for produksjonen i den egentlige industrien synes å bekrefte at industrien er inne i en periode med svak nedgang i produksjonen. Fra 4. til 1. kvartal gikk delindeksen for industri ned med 1,3 prosent. - Utenlandsetterspørselen gir fremdeles ingen vekstimpulser til norsk industri; delindeksen for produksjon av eksportvarer lå i 1. kvartal 2,4 prosent lavere enn i 4. kvartal. Produksjonen av treforedlingsprodukter viste sterk svikt, og også metallproduksjonen lå noe lavere i 1. kvartal enn i 4. kvartal. - Mer overraskende var det at konsumvareproduksjonen gikk ned med hele 4,3 prosent fra oktober-desember til januar-mars. Både produksjonen av næringsmidler, tekstilvarer og møbler m.v. lå betydelig lavere i 1. enn i 4. kvartal. Lagervariasjoner kan ha spilt en rolle for denne utvikling, og det er ennå for tidlig å avgjøre om den svake utviklingen av konsumvareproduksjonen gjenspeiler en varig nedgangstendens. - Investeringsvareproduksjonen gikk litt ned (0,4 prosent) fra 4. til 1. kvartal. Produksjonen av metallvarer, maskiner og transportmidler endret seg forholdsvis lite, mens et uvanlig lavt marshall for produksjon av elektriske apparater og materiell førte til markert nedgang for denne gruppen fra 1. til 4. kvartal.

Arbeidsløsheten er fremdeles forholdsvis liten for hele landet og alle næringer sett under ett, men tendensen i retning av et mindre stramt arbeidsmarked er svært tydelig, når en ser bort fra vanlige sesongsvingninger. Det var ved utgangen av februar, mars og april registrert henholdsvis 19 400, 18 900 og 18 000 arbeidsløse, eller 5 000, 7 200 og 8 200 fler enn i de samme måneder ett år tidligere. Den sterke økingen fra april i fjor til april i år må blant annet ses på bakgrunn av at apriltallet i fjor var det laveste som er registrert for denne måned. På den annen side er apriltallet i år det høyeste siden 1968. Etter sesongkorrigererte oppgaver lå tallet på arbeidsløse i den siste tremånedersperioden (februar-april) over det forrige toppnivået mot slutten av 1972, og omtrent på høyde med nivået i månedene omkring årsskiftet 1968-69. Stigningen i arbeidsløsheten fra siste bunnpunkt var imidlertid klart sterkere i 1975 enn i noen annen konjunkturavslapningsperiode siden 1965, som er det tidligste år en har sesongkorrigererte tall for. - Etter ukorrigererte tall var arbeidsløshetsprosenten ved utgangen av april 1,2. Dette er et svært lavt tall sett i internasjonalt perspektiv, men likevel det høyeste apriltall i Norge siden 1969.

- Det er fortsatt store geografiske ulikheter i arbeidsløsheten. De fire nordligste fylkene hadde i april en arbeidsløshetsprosent på 2,3 eller mer; det samme gjaldt Møre og Romsdal og Oppland. På den annen side hadde Oslo, Vestfold, Akershus, Vest-Agder og Buskerud en arbeidsløshetsprosent på 0,6 eller lavere.

- Tallet på personer som ble berørt av driftsinnskrenkinger var i tremånedersperioden februar-april 7 540, mot 1 380 i samme periode i fjor og 3 150 i samme periode i 1973. Økingen fra februar-april 1974 til februar-april 1975 har bare i mindre grad slått ut i arbeidsløshetstallene; storparten av oppgangen har falt på økt antall permisjoner og kortere arbeidstid. - Tallet på ledige plasser gikk sterkt ned utover vinteren og våren, om en ser bort fra sesongsvingningene. Ved utgangen av februar, mars og april var det registrert henholdsvis 5 800, 6 100 og 7 900 ledige plasser, mot 8 100, 10 700 og 12 700 i de samme måneder i fjor. For 1. kvartal i gjennomsnitt var Arbeidsdirektoratets stramhetsindikator 46, mot 62 og 51 henholdsvis ett og to år tidligere. Apriltallet forelå ennå ikke da dette ble skrevet, men det er klart at det vil ligge betydelig lavere enn tallet for april i fjor. - Etter Statistisk Sentralbyrås siste arbeidskraftundersøkelse økte tallet på sysselsatte med 1,2 prosent fra 1. kvartal 1974 til 1. kvartal 1975. Sysselsettingen i industrien viste betydelig stigning, mens tallet på sysselsatte fortsatte å gå ned for primærnæringene sett under ett. Også i enkelte tjenesteytende næringer var tallet på sysselsatte lavere i 1. kvartal i år enn ett år tidligere. I bygge- og anleggsvirksomheten endret sysselsettingen seg lite. Innenfor industrien viste den beregnede sysselsettingen sterk stigning for verkstedindustri, mens den gikk ned i blant annet næringsmiddelindustri m.v.

Arealet av bygg under arbeid (utenom landbruksbygg) lå ved utgangen av mars fortsatt noe høyere enn ett år tidligere. Stigningen var betydelig for industribygg og undervisningsbygg, mens arealet av boliger og bygg i varehandel m.v. under arbeid bare endret seg lite. - Igangsettingen av nye bygg var atskillig mindre i 1. kvartal i år enn i samme kvartal i fjor. Særlig var mars-tallet lavt, og dette gjaldt alle hovedgrupper av bygg. Mye tyder på at tallene for mars i år er påvirket av at hele påsken falt i denne måneden i år; en har ikke tilstrekkelig grunnlag for å anta at den underliggende tendens i igangsettingen nå peker nedover. - Fullført byggeareal lå klart høyere i 1. kvartal i år enn i samme kvartal i fjor, men også her ser tallene for mars ut til å være påvirket av påsken. For kvartalet under ett var stigningen fra samme periode året før sterkest for industribygg, men mer moderat for boliger.

Ordrestatistikken for 1. kvartal tyder ikke på at et omslag oppover i industriproduksjonen er nær forestående. Verdien av den innenlandske ordretilgangen til primær jern- og metallindustri lå i 1. kvartal nær 20 prosent lavere enn i samme kvartal i fjor. Eksportordrene økte i verdi med 1,7 prosent.

I investeringsvareindustrien (utenom transportmiddelindustri) lå innenlandsk ordretilgang vel 4 prosent lavere enn ett år tidligere. I maskinindustrien gikk ordretilgangen fra innenlandske kunder ned med nær 6 prosent, i metallvareindustri med om lag 3 prosent og i elektroteknisk industri med om lag 5 prosent. Særlig maskinindustrien viser svært sterke tilfeldige svingninger, og det forholdsvis lave tallet for 1. kvartal kan ha tilfeldige årsaker. Likevel synes tallene å bekrefte at industribedriftenes investeringslyst ikke lenger er fullt så sterk som tidligere. Denne konklusjon ble også trukket av investeringstillingen fra februar i år. Inngangen av nye ordrer fra utlandet til investeringsvareindustrien gikk ned med om lag 9 prosent i verdi fra 1. kvartal i fjor til 1. kvartal i år. Ordreutviklingen i transportmiddelindustrien (som domineres av skipsverftene) gjenspeiler det svake skipsfartsmarkedet; her lå samlet ordretilgang hele 70 prosent lavere i 1. kvartal i år enn i samme kvartal i fjor.

Også kjemisk industri og tekstil- og bekledningsindustri hadde betydelig lavere ordreinngang i 1. kvartal enn ett år tidligere.

De samlede ordreservene for hele jern- og metallindustrien under ett (både primær jern- og metallindustri og verkstedindustri medregnet skipsverft) gikk en del ned fra 4. kvartal i fjor til 1. kvartal i år. Ved utgangen av mars lå de 23 prosent lavere enn ett år tidligere, men 22 prosent høyere enn to år tidligere, regnet i løpende priser. Både i primær jern- og metallindustri og i verkstedindustrien utenom skipsverft fortsatte imidlertid ordreservene å øke også i 1. kvartal i år. Det samme gjaldt kjemisk industri, mens både tekstil- og bekledningsindustrien viste synkende ordreserver.

For de industrigrupper ordrestatistikken dekker er hovedinntrykket at virkningene av konjunkturtilbakeslaget i utlandet merkes stadig tydeligere også i den innenlandske etterspørselen. Likevel er den innenlandske investerings- etterspørselen fortsatt sterk, og gir trolig grunnlag for en betydelig investeringsøkning. De samlede ordreservene ligger fremdeles på et høyt nivå.

Da detaljomsetningsindeksen for tiden er under omlegging til ny næringsgruppering og nytt basisår, er marsindeksen blitt noe forsinket, og den forelå ennå ikke da dette ble skrevet. Som nevnt i forrige oversikt viste omsetningsvolumet (sesongkorrigert) gjennomgående god vekst fra tidlig på høsten i fjor og utover vinteren 1975.

Etter de siste oppgavene over utenrikshandelen lå verdien av vareeksporten medregnet eksport av nye skip og boreplattformer 5,9 prosent høyere i tremånedersperioden februar-april enn i samme periode i fjor. Regnet uten skip og boreplattformer var stigningen bare 0,7 prosent. Volumet av vareeksporten (uten skip) gikk betydelig ned, med hele 21,5 prosent fra 1. kvartal i fjor til 1. kvartal i år. - Etter mer detaljerte oppgaver over eksportverdien i 1. kvartal viste blant annet eksporten av fisk og fiskehermetikk og ikke-jernholdige metaller sterk nedgang fra samme kvartal ett år tidligere, mens eksportverdien økte betydelig for kjemiske produkter. Også eksporten av treforedlingsprodukter gikk noe opp regnet i verdi. - En fordeling av eksportverdien etter kundeland i 1. kvartal i år og i fjor viser øking i Sveriges og Vest-Tysklands andeler av samlet norsk vareeksport, til henholdsvis 17,6 prosent og 11,6 prosent, og nedgang for Storbritannia, Danmark og Sambandsstatene, til henholdsvis 14,3 prosent, 8,2 prosent og 5,1 prosent i 1. kvartal 1975. Nordiske land var kjøpere av 31 prosent og Fellesmarkedslandene av 46 prosent av norsk eksport. - Etter sesongkorrigerte oppgaver nådde eksportverdien et toppunkt i månedene omkring siste årsskifte, etter sterk oppgang gjennom 1973 og 1974. Senere har eksportverdien gjennomgående vist nedgang. For eksportvolumet viser sesongkorrigerte kvartalsoppgaver betydelig stigning fra høsten 1971 og fram til sommeren 1973. Deretter endret eksportvolumet seg lite fram til sommeren 1974, men senere har det stort sett vært i nedgang. Særlig sterk var nedgangen fra 4. kvartal i fjor til 1. kvartal i år, men dette kan også ha sammenheng med at påsken i år i sin helhet falt i 1. kvartal.

Verdien av vareimporten (uten skip) var i februar-april 8,1 prosent høyere enn i samme periode i fjor. Innførselen fordelt på konsum, investering og vareinnsats viser at investeringsinnførselen uten skip økte med hele 29 prosent i verdi, mens verdien av skipsimporten gikk opp med 22 prosent. Konsuminnførselen økte med 3 prosent, mens innførselen til vareinnsats gikk ned med 4 prosent. Blant de enkelte varegrupper viste importen av bl.a. maskiner og

apparater og jern og stål sterk stigning i 1. kvartal fra samme periode ett år tidligere, mens importen av bl.a. andre metaller, brensel, smøreoljer m.v. og garn, tekstilstoffer og tekstilvarer gikk betydelig ned. - En fordeling av importverdien etter leverandørland viser sterk øking i Vest-Tysklands andel fra 1. kvartal i fjor til 1. kvartal i år, da den nådde opp til 17,4 prosent. Sveriges andel gikk ned til 19,3 prosent, men landet holdt stillingen som det viktigste leverandørland. Storbritannias andel (vel 10 prosent) og Danmarks andel (om lag 5,5 prosent) endret seg lite, mens Sambandsstatenes andel økte til 7,9 prosent. Etter sesongkorrigerte oppgaver har verdien av vareimporten (uten skip) vist uvanlig sterke svingninger siden i fjor høst, men trolig med en underliggende tendens til stagnasjon. Volumet av vareimporten passerte etter sesongkorrigerte kvartalsoppgaver et toppunkt i 2. kvartal i fjor og har senere stort sett vært i moderat nedgang.

Utenriksregnskapet for 1. kvartal viste et driftsunderskott på vel 3 milliarder kr., en øking på om lag 2,4 milliarder kr. fra samme kvartal i fjor. Stigningen i vareeksporten medregnet eksport av nye skip (+ 120 mill.kr.) var svak, og betydelig mindre enn stigningen i vareimporten uten skip (+ 540 mill.kr.). Lavere eksport av eldre skip og høyere skipsimport bidro til sammen med vel 470 mill.kr. til den samlede øking i driftsunderskottet. Som følge av det kraftige fallet i fraktratene gikk nettovalutafraktene ned med hele 790 mill.kr. Underskottet ved oljevirkosomheten økte fra 630 mill.kr. til 1 180 mill.kr. Ser en bort fra oljevirkosomheten, gikk driftsunderskottet opp fra 20 mill.kr. i 1. kvartal i fjor til 1 830 mill.kr. i 1. kvartal i år. Holdes både oljevirkosomheten og skipsfarten (import av skip, eksport av brukte skip og nettovalutafrakter) utenfor, viste driftsregnskapet et underskott på vel 2,9 milliarder kr. i 1. kvartal i fjor og om lag 3,5 milliarder kr. i 1. kvartal i år.

Konjunkturindikatorer for Norge

Diagram 1. Produksjonsindeks for bergverksdrift, industri og kraftforsyning, sesongkorrigert. 1970 = 100

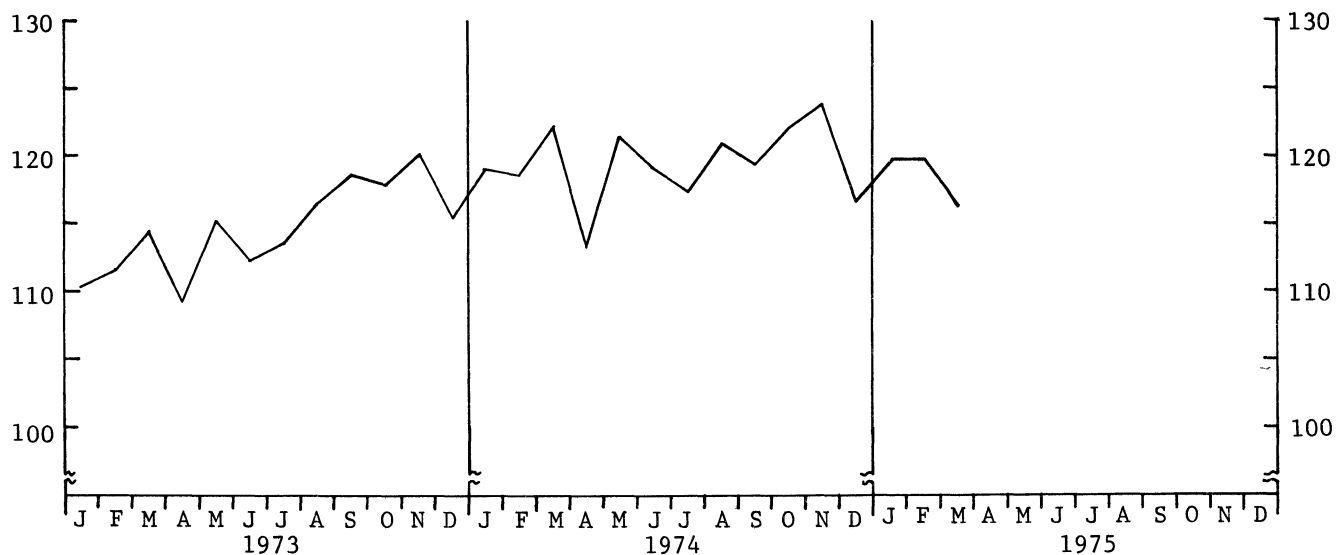

Diagram 2. Produksjonsindeks for bergverksdrift, industri og kraftforsyning etter anvendelse. Sesongkorrigert. 1970 = 100.

For eksport - - - - -
" konsum
" investering ———

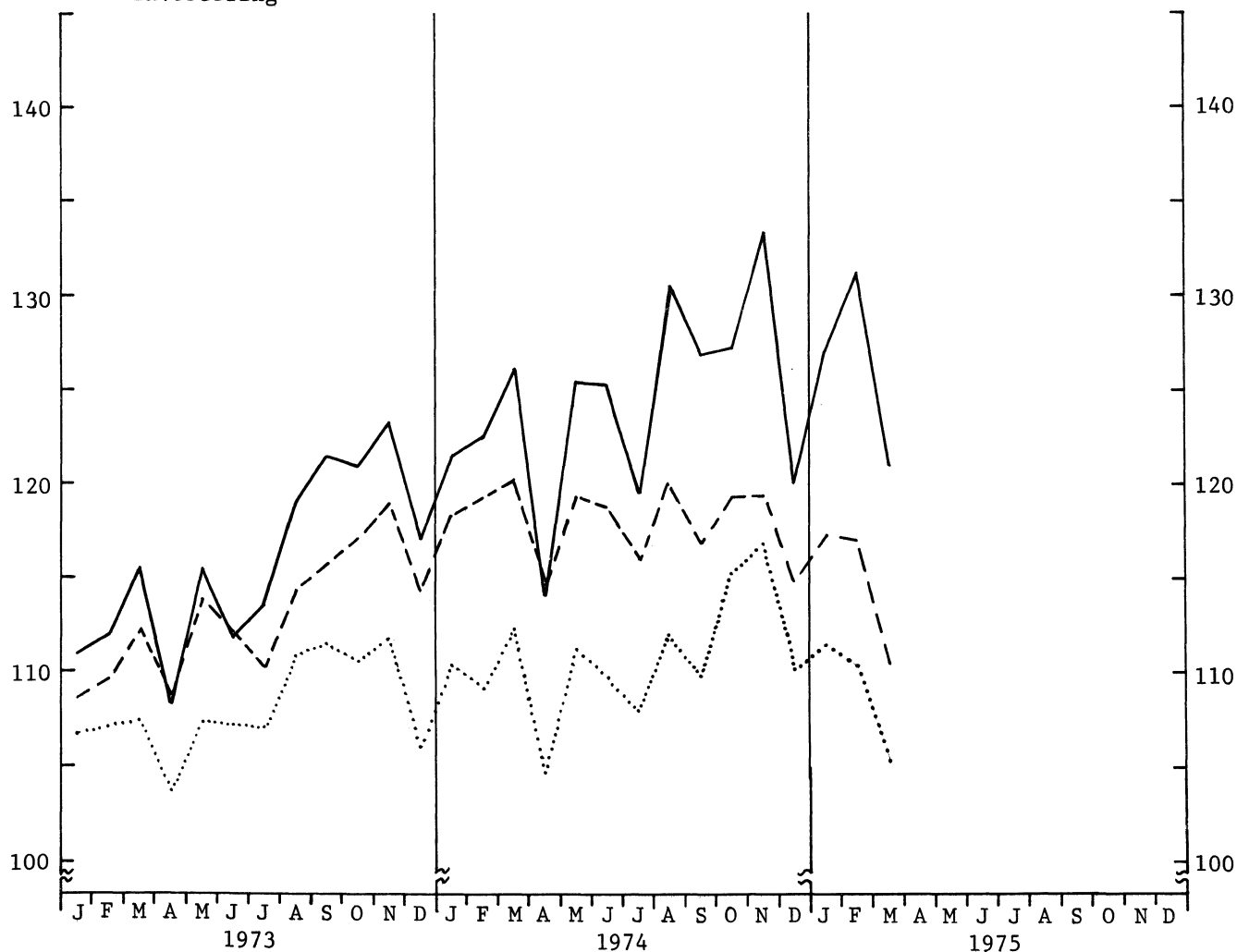

Diagram 3. Arbeidsløshet totalt, 1 000 personer
Gjennomsnitt de tre siste år

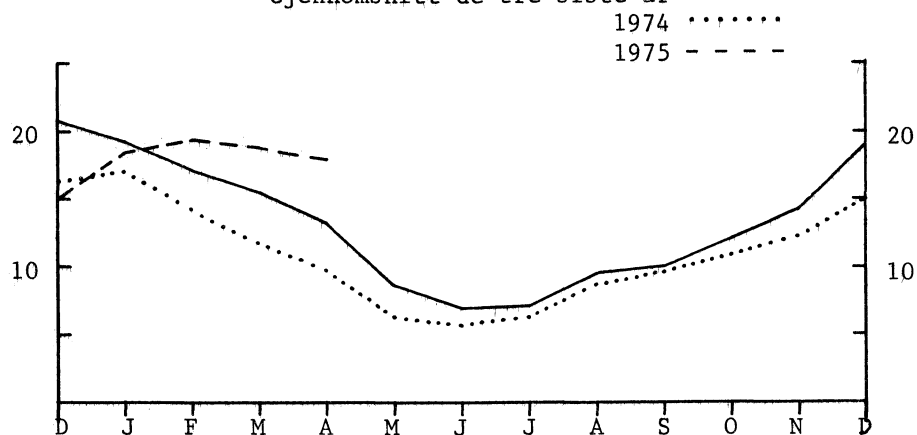

Diagram 4. Ordretilgangen. 1970 = 100

Produksjon av metaller i alt —
 For eksport - - - -
 Produksjon av verkstedprodukter unntatt transportmidler
 Fra hjemmemarked

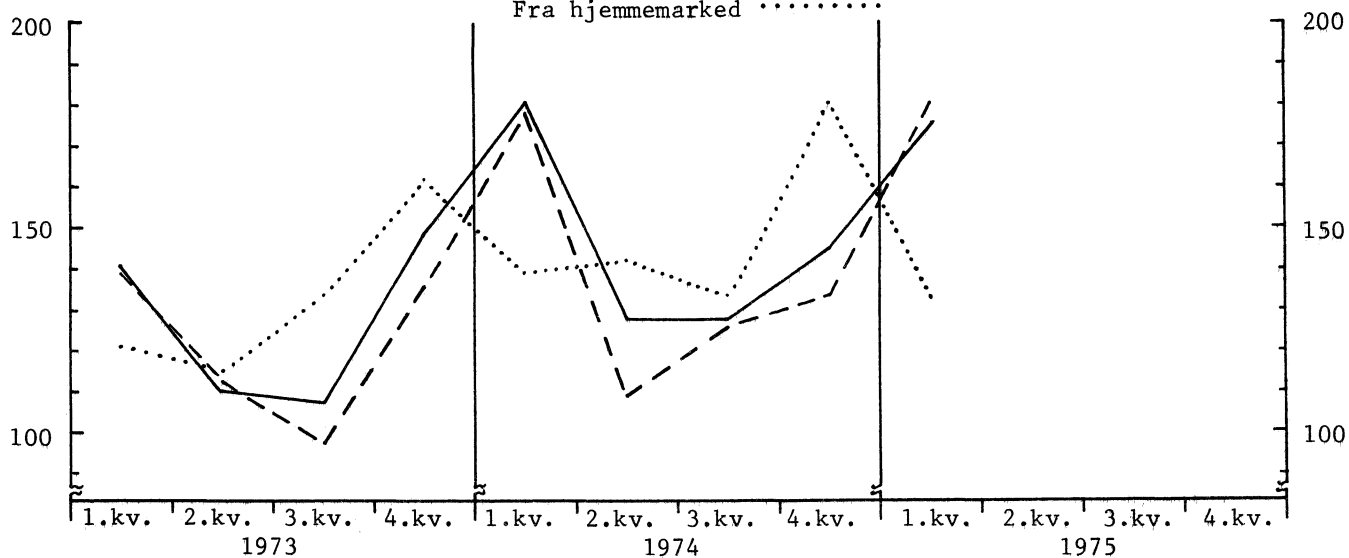

Diagram 5. Ordrereserven. 1970 = 100

Produksjon av metaller —
 Produksjon av verkstedprodukter unntatt transportmidler
 Produksjon av tekstilvarer - · - · -
 Produksjon av klær og skotøy - - - -

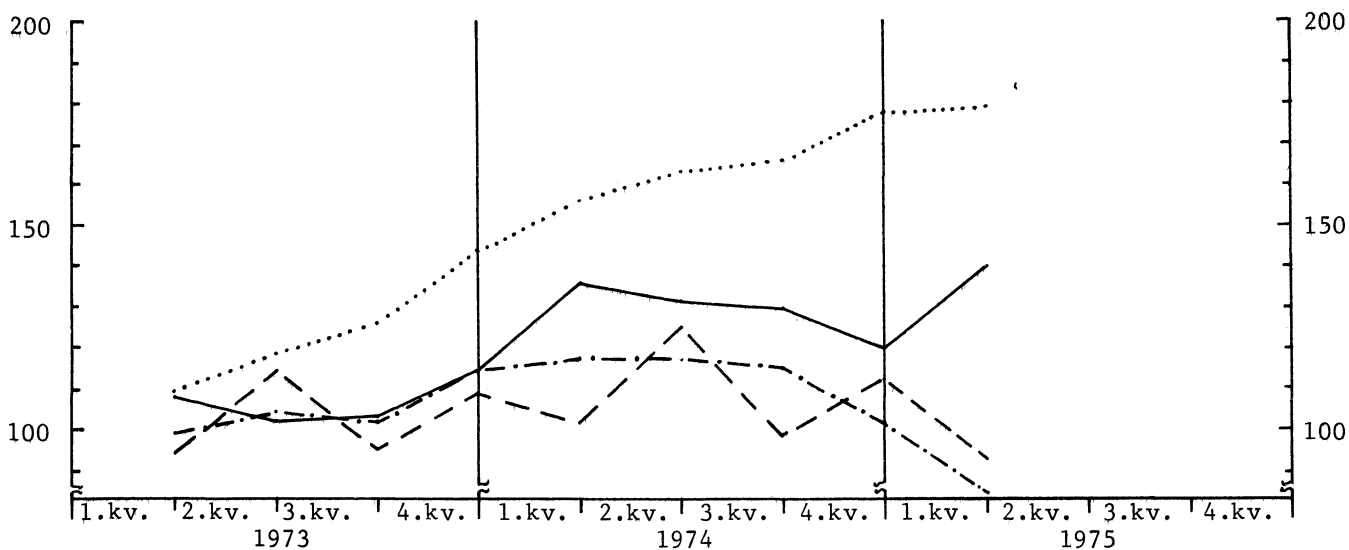

Diagram 6. Detaljomsetningsvolum
 3 måneders bevegelig gjennomsnitt ———
 1970 = 100

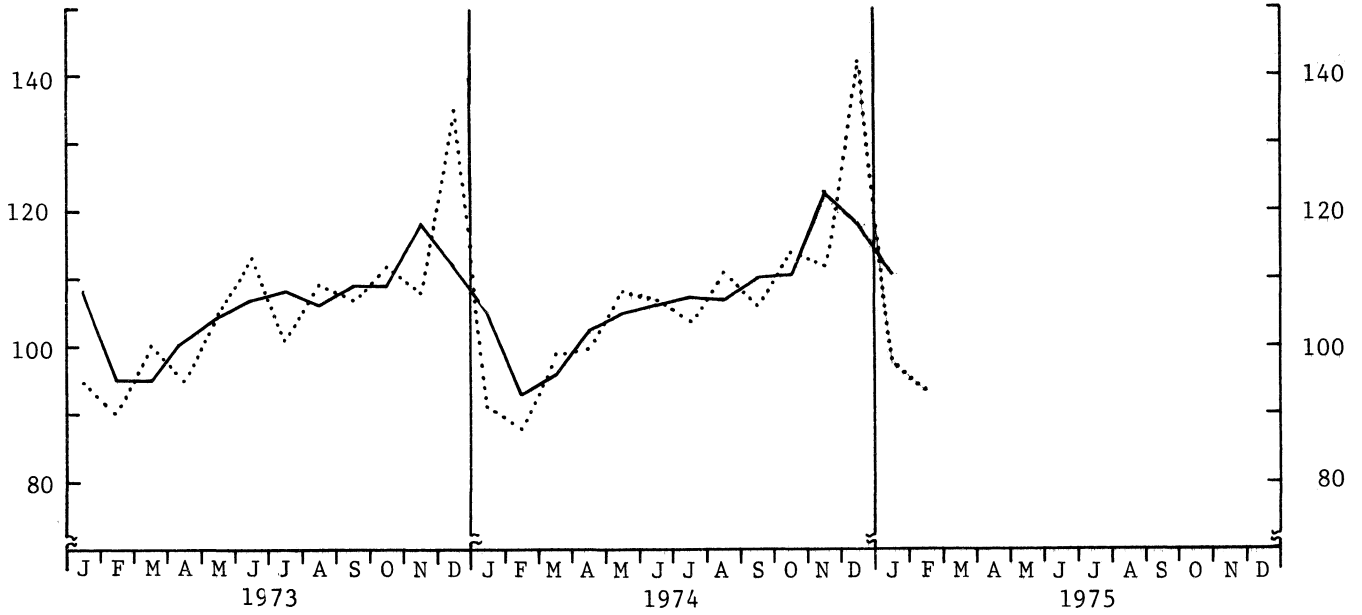

Diagram 7. Vareimport (uten skip og borepl.). Mill.kr. Sesongkorrigert
 Vareeksport (uten skip og borepl.). Mill.kr. Sesongkorrigert ———

Diagrammet er utarbeidd på grunnlag av nye sesongkorrigeringsfaktorer

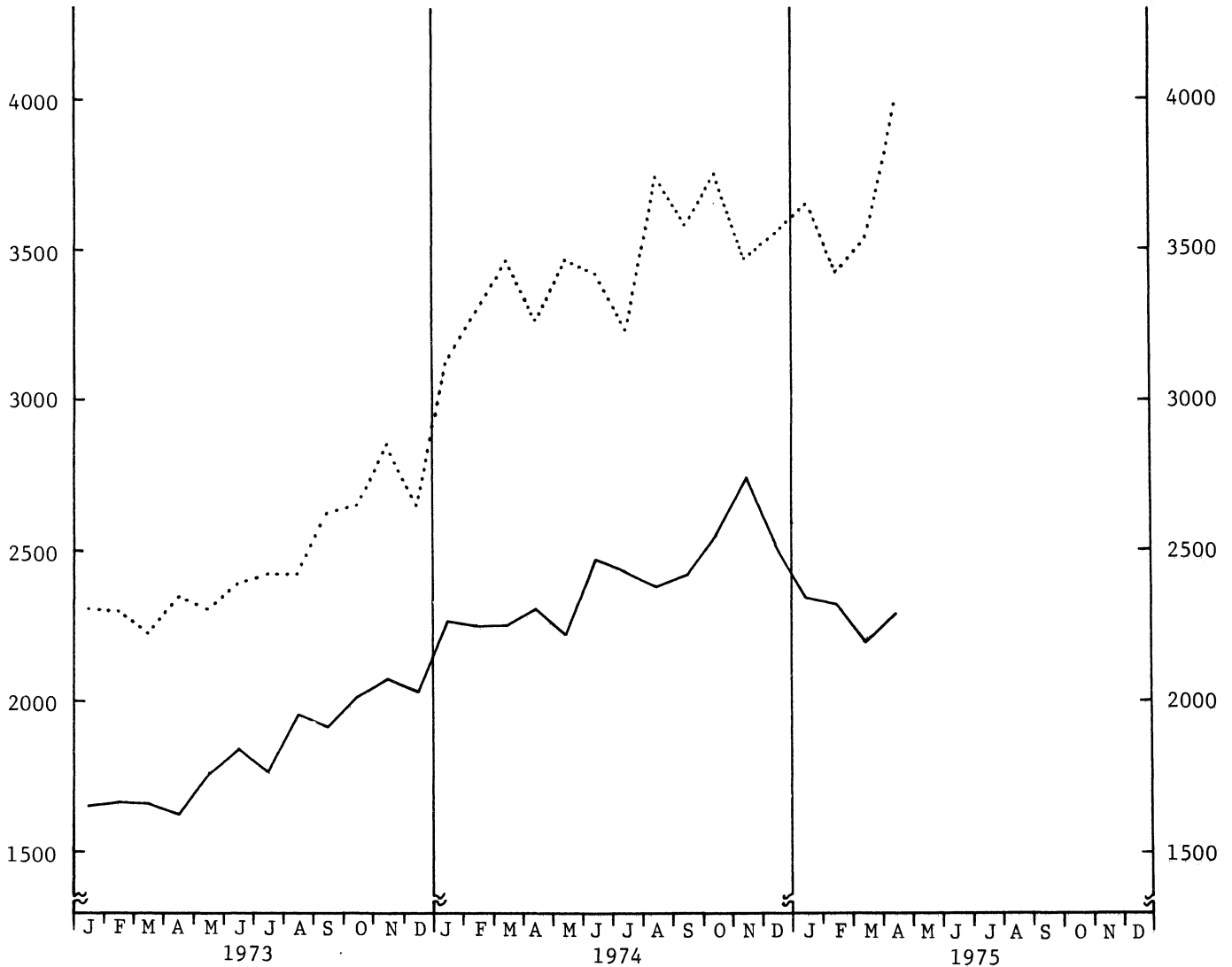

Diagram 8. Bygg satt i gang. 1 000 m²
 3 måneders bevegelig gjennomsnitt
 1974 = —————
 1975 = - - - - -

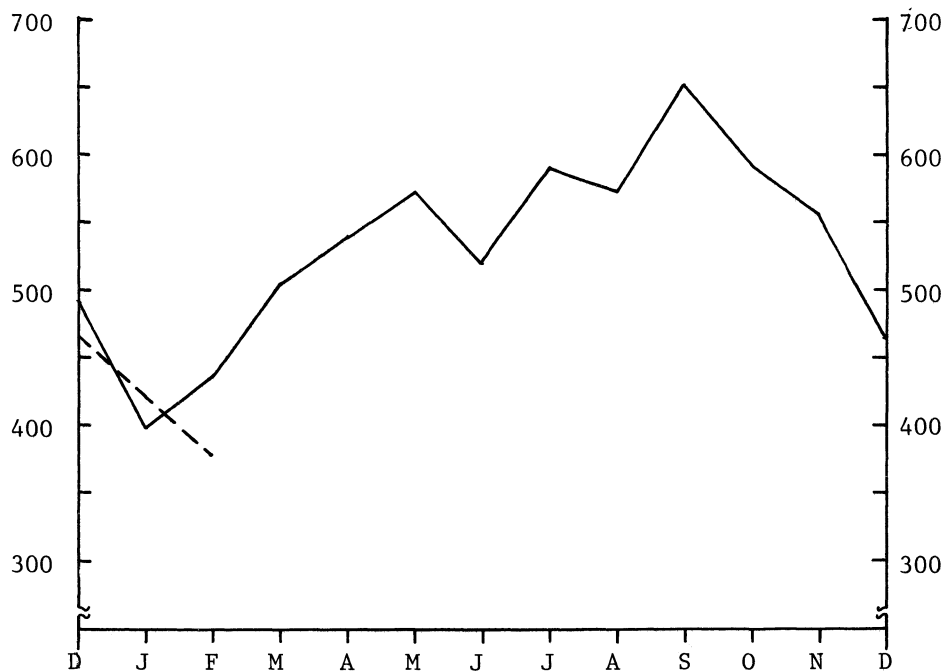
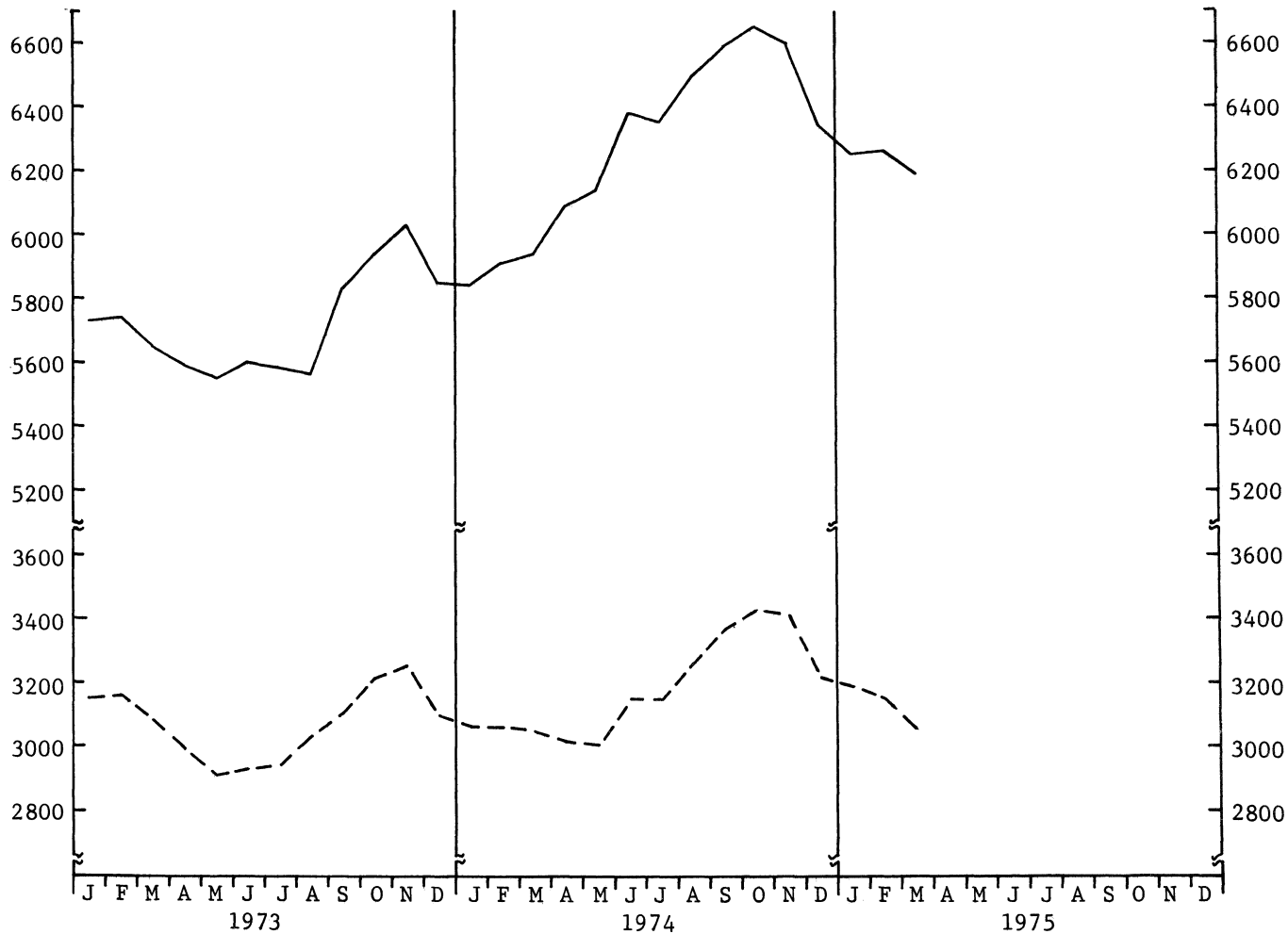

Diagram 9. Bygg i arbeid, 1 000 m²
 I alt —————
 Boliger - - - - -



UTENRIKSREGNSKAP FOR 1. KVARTAL 1975. FORELØPIGE TALL
(Førrige melding ble offentliggjort i SU nr. 16, 1975)

Statistisk Sentralbyrås foreløpige oppstilling av utenriksregnskapet for 1. kvartal 1975 viser et underskott på driftregnskapet på 3 005 mill.kr. mot 650 mill.kr. i 1. kvartal 1974. Regnet uten import av skip, eksport av eldre skip, netto frakter av skip i utenriksfart og oljevirkosomhet, var driftsunderskottet 548 mill.kr. høyere i 1. kvartal 1975 enn i samme periode i fjor.

Underskottet på driftsregnskapet ble dekket av en netto inngang av langsiktig kapital på 1 783 mill.kr. og en netto inngang av kortsiktig kapital på 1 222 mill.kr.

Norges Banks og forretnings- og sparebankers netto gull- og valutabeholdninger viste en nedgang på 711 mill.kr. fra utgangen av 1974 og utgjorde ved utgangen av mars 1975 7 274 mill.kr. Andre sektorers netto valutabeholdninger viste en nedgang på 44 mill.kr. fra utgangen av 1974 og utgjorde ved utgangen av mars 1975 2 164 mill.kr.

For varer og tjenester i alt var det i 1. kvartal 1975 et importoverskott på 2 350 mill.kr. mot 210 mill.kr. i 1. kvartal 1974. Importverdien økte i alt med ca. 1 440 mill.kr. Vareimporten uten skip gikk opp med 535 mill.kr., skipsimporten med knapt 245 mill.kr., skipsfartens utgifter i utlandet med 205 mill.kr., og andre tjenester (inkl. reisetrafikk og sjøfolks utgifter i utlandet) med vel 455 mill.kr. Verdien av eksporten gikk i alt ned med ca. 700 mill.kr. Vareeksporten medregnet nye skip økte med vel 120 mill.kr., eksport av eldre skip gikk ned med 230 mill.kr., bruttofrakter opptjent i skipsfart gikk ned med 580 mill.kr., og andre tjenester (inkl. reisetrafikk) viste en nedgang på 10 mill.kr.

For renter og stønader var det et underskott på 655 mill.kr. i 1. kvartal 1975 mot 440 mill.kr. i 1. kvartal 1974.

Tabell 1. Utenriksregnskap for 1. kvartal 1975. Foreløpige tall. Mill.kr.

| H o v e d r e s u l t a t e r | 1. kvartal | |
|---|------------|--------|
| | 1974 | 1975 |
| 1. Overskott (underskott -) på driftsregnskapet uten import av skip, eksport av eldre skip, netto frakter av skip i utenriksfart og oljevirkksomhet | -2 915 | -3 463 |
| 2. Eksport av eldre skip - import av skip | -176 | -650 |
| 3. Netto frakter av skip i utenriksfart | 3 070 | 2 285 |
| 4. Overskott (underskott -) ved oljevirkksomhet | -629 | -1 177 |
| 5. Overskott (underskott -) på driftsregnskapet (1+2+3+4) | -650 | -3 005 |
| 6. Netto endring i totale netto gull- og valutabeholdninger og lånegjeld ikke forårsaket av transaksjoner | 3 | -306 |
| 7. Nedgang (oppgang -) i Norges nettogjeld til utlandet (5+6) | -647 | -3 311 |

| I. Driftsregnskap | 1. kvartal | | | |
|--|---------------------|-------------------|---------------------|-------------------|
| | 1974 | | 1975 | |
| | Eksport/ Inngang | Import/ Utgang | Eksport/ Inngang | Import/ Utgang |
| A. Varer og tjenester | | | | |
| 1. Varer | 6 983 | 10 392 | 6 786 | 10 927 |
| 2. Skip, nybygde | 434 | 973 | 753 | 1 278 |
| 3. Skip, eldre | 942 | 145 | 712 | 84 |
| 4. Bruttofrakter/utgifter ved skipsfart | 5 060 | 1 990 | 4 480 | 2 195 |
| 5. Reisetrafikk | 218 | 312 | 236 | 436 |
| 6. Sjøfolks utgifter i utlandet | - | 150 | - | 150 |
| 7. Andre tjenester | 1 123 | 1 008 | 1 095 | 1 342 |
| A. i alt | 14 760 | 14 970 | 14 062 | 16 412 |
| Eksportoverskott | - | . | - | . |
| Importoverskott | . | 210 | . | 2 350 |
| B. Renter og stønader | | | | |
| 1. Renter m.v. | 397 | 725 | 434 | 900 |
| 2. Stønader | 138 | 250 | 113 | 302 |
| B. i alt | 535 | 975 | 547 | 1 202 |
| Rente- og stønadsunderskott | . | 440 | . | 655 |
| Overskott på driftsregnskapet | - | . | - | . |
| Underskott på driftsregnskapet | . | 650 | . | 3 005 |
| II. Endring i totale gull- og valutabeholdninger og lånegjeld ikke forårsaket av transaksjoner | | | | |
| A. Tildelte spesielle trekkrettigheter i IMF | - | - | - | - |
| B. Endring i fordring og gjeld p.g.a. valutakursendringer | 3 | - | - | 380 |
| 1. Valutabeholdningsfordringer | 3 | - | - | 380 |
| 2. Andre fordringer | .. | .. | .. | .. |
| 3. Lånegjeld | - | - | - | - |
| 4. Annen gjeld | .. | .. | .. | .. |
| C. Omvurdering ellers | - | - | 74 | - |
| II. i alt | 3 | - | 74 | 380 |
| III. Nedgang (inng.)/oppgang (utg.) i Norges nettogjeld til utlandet (I+II) | | 647 | | 3 311 |

Utenriksregnskap for 1. kvartal 1975 (forts.)

| IV. Kapitalregnskap | 1. kvartal | | | |
|--|------------|--------|---------|--------|
| | 1974 | | 1975 | |
| | Inngang | Utgang | Inngang | Utgang |
| A. Langsiktige kapitaltransaksjoner | | | | |
| (i) Offentlig forvaltning | 83 | 63 | 151 | 88 |
| a. Lån fra utlandet | 83 | 62 | 151 | 86 |
| 1. Staten | - | 35 | - | 34 |
| 2. Kommuner | 83 | 27 | 151 | 52 |
| b. Andre finansobjekter | - | 1 | - | 2 |
| (ii) Finansinstitusjoner | 76 | 81 | 267 | 69 |
| a. Lån fra utlandet | 43 | 61 | 235 | 28 |
| b. Andre finansobjekter | 33 | 20 | 32 | 41 |
| (iii) Andre innenlandske sektorer | 2 720 | 2 225 | 3 986 | 2 464 |
| a. Lån fra utlandet | 1 666 | 1 351 | 2 317 | 939 |
| 1. Offentlige foretak | 150 | 166 | 647 | 143 |
| 2. Rederier | 1 084 | 816 | 1 086 | 689 |
| 3. Andre | 432 | 369 | 584 | 107 |
| b. Direkte investeringer i Norge | 668 | 123 | 1 050 | 304 |
| c. Direkte investeringer i utlandet | 6 | 151 | 56 | 294 |
| d. Lån til utlandet | 110 | 208 | 128 | 210 |
| e. Andre finansobjekter | 270 | 392 | 435 | 717 |
| A. i alt | 2 879 | 2 369 | 4 404 | 2 621 |
| Langsiktige kapitaltransaksjoner netto | 510 | | 1 783 | |
| B. Kortsiktige kapitaltransaksjoner | | | | |
| (i) Offentlig forvaltning | 13 | 5 | 12 | 3 |
| (ii) Finansinstitusjoner | 3 150 | 3 777 | 3 560 | 2 948 |
| 1. Norges Bank | 292 | 1 259 | 1 109 | 235 |
| a. Fordringsreduksjon (inng.)/økning (utg.) | - | 1 234 | 1 102 | - |
| b. Gjeldsøkning (inng.)/reduksjon (utg.) | 292 | 25 | 7 | 235 |
| 2. Forretnings- og sparebanker | 2 827 | 2 471 | 2 399 | 2 691 |
| a. Fordringsreduksjon (inng.)/økning (utg.) | 240 | 307 | 243 | 89 |
| b. Gjeldsøkning (inng.)/reduksjon (utg.) | 2 587 | 2 164 | 2 156 | 2 602 |
| 3. Andre finansinstitusjoner | 31 | 47 | 52 | 22 |
| a. Fordringsreduksjon (inng.)/økning (utg.) | 22 | - | 33 | - |
| b. Gjeldsøkning (inng.)/reduksjon (utg.) | 9 | 47 | 19 | 22 |
| (iii) Andre innenlandske sektorer | 701 | 629 | 704 | 792 |
| a. Fordringsreduksjon (inng.)/økning (utg.) | 16 | 60 | 6 | 143 |
| b. Gjeldsøkning (inng.)/reduksjon (utg.) | 685 | 569 | 698 | 649 |
| (iv) Andre kortsiktige kapitaltransaksjoner og statistiske feil | 687 | - | 689 | - |
| B. i alt | 4 551 | 4 411 | 4 965 | 3 743 |
| Kortsiktige kapitaltransaksjoner netto | 140 | | 1 222 | |
| C. Netto kapitaltransaksjoner i alt (A+B) | 650 | | 3 005 | |
| V. Netto endringer i fordringer og gjeld forårsaket av valutakursendringer m.v. (II.B og C) | | 3 | 306 | |
| VI. Oppgang (inng.)/nedgang (utg.) i Norges netto- gjeld til utlandet (IV.C+V) | 647 | | 3 311 | |

Utenriksregnskap for 1. kvartal 1975 (forts.)

| Spesifikasjoner: | Endring | | Beholdning | |
|--|---------------------------------|----------------------|---------------------|---------------------|
| | 1/1- 31/3 1974 | 1/1- 31/3 1975 | Pr. 31/3 1974 | Pr. 31/3 1975 |
| | Netto gull- og valutabeholdning | | | |
| I. Norges Banks netto gull- og valutabeholdninger (a-b) | 951 | -909 | 9 807 | 8 786 |
| a. Offisielle gull- og valutareserver etter IMF-definisjonen (1+2+3+4) | 1 214 | -1 078 | 10 183 | 8 895 |
| 1. Gull | - | - | 235 | 235 |
| 2. Reserveposisjon i IMF | -5 | 58 | 431 | 503 |
| 3. Spesielle trekkrettigheter i IMF | - | - | 605 | 569 |
| 4. Bankinnskott i utlandet og utenlandske verdipapirer | 1 219 | -1 136 | 8 912 | 7 588 |
| b. Utenlandske kroneinnskott i Norges Bank | 263 | -169 | 376 | 109 |
| II. Forretnings- og sparebankers netto valutabeholdninger (a-b) | -343 | 198 | -1 319 | -1 512 |
| a. Bankinnskott i utlandet | 60 | -321 | 1 591 | 1 376 |
| b. Kortsiktige valutalån fra utlandet og utenlandske kroneinnskott i forretnings- og sparebanker | 403 | -519 | 2 910 | 2 888 |
| III. Norges Banks og forretnings- og sparebankers netto gull- og valutabeholdninger (I+II) | 608 | -711 | 8 488 | 7 274 |
| IV. Andre sektors netto valutabeholdninger (a-c-d) ... | 190 | -44 | 2 594 | 2 164 |
| a. Bankinnskott i utenlandsk valuta og utenlandske verdipapirer (b+c) | 80 | -306 | 5 708 | 5 732 |
| b. Bankinnskott i utlandet og utenlandske verdipapirer | 14 | -192 | 4 160 | 4 117 |
| c. Bankinnskott i utenlandsk valuta i norske banker (inkludert i II.a) | 66 | -114 | 1 548 | 1 615 |
| d. Kortsiktige valutalån fra utlandet | -176 | -148 | 1 566 | 1 953 |
| V. Totale netto gull- og valutabeholdninger (III+IV) .. | 798 | -755 | 11 082 | 9 438 |
| | | | 1. kvartal | |
| | | | 1974 | 1975 |
| Nettoopplåning i utlandet for skipsfart | | | | |
| 1. Rederienes opptak av lån | | | 1 173 | 971 |
| 2. Rederienes avdrag på lån | | | -1 184 | -792 |
| 3. Finansinstitusjonenes opptak av lån for rederier (netto) | | | -14 | -4 |
| 4. Endring i rederienes forskottsbetalinger ved skipsimport | | | 87 | 166 |
| 5. I alt (1+2+3+4) -..... | | | 62 | 341 |
| Utlån (netto) ved eksport av nybygde skip | | | 98 | 180 |
| Utlån (netto) ved eksport av eldre skip | | | -53 | 76 |
| Netto kapitalinngang fra utlandet | | | | |
| 1. Netto kapitalinngang til statsforvaltningen | | | -28 | -27 |
| 2. Netto kapitalinngang til finansinstitusjoner | | | -632 | 810 |
| 3. Netto kapitalinngang til rederier | | | -96 | 175 |
| 4. Netto kapitalinngang til kommuner og andre offentlige og private foretak ¹⁾ | | | 1 406 | 2 047 |
| 5. Total netto kapitalinngang fra utlandet | | | 650 | 3 005 |
| 6. Netto endringer i fordringer og gjeld forårsaket av valutakursendringer m.v. | | | -3 | 306 |
| 7. Oppgang (nedgang -) i Norges nettogjeld til utlandet (5+6) | | | 647 | 3 311 |

1) Inkluderer statistiske feil.

Tabell 2. Saldi i driftsregnskapet overfor utlandet. Mill.kr.

| | Varer (inkl. eksport av nye skip) ¹⁾ | Eksport av eldre skip - import av skip | Netto- frakter | Ändre tjen- ester ²⁾ | Eks- port- over- skott | Stø- nader | Renter | Rente- og stø- nads- over- skott | Over- skott på drifts- regn- skapet |
|------------------------|---|--|-------------------|---------------------------------------|---------------------------------|---------------|--------|---|--|
| 1 9 6 9 : | | | | | | | | | |
| 1. kvartal | -963 | 202 | 1 540 | 52 | 831 | -36 | -130 | -166 | 665 |
| 2. kvartal | -1 518 | 277 | 1 645 | 96 | 500 | 3 | -182 | -179 | 321 |
| 3. kvartal | -1 401 | 78 | 1 690 | 188 | 555 | 24 | -122 | -98 | 457 |
| 4. kvartal | -1 793 | -328 | 1 740 | 5 | -376 | -24 | -132 | -156 | -532 |
| I alt | -5 675 | 229 | 6 615 | 341 | 1 510 | -33 | -566 | -599 | 911 |
| 1 9 7 0 : | | | | | | | | | |
| 1. kvartal | -1 534 | -117 | 1 680 | -5 | 24 | -45 | -140 | -185 | -161 |
| 2. kvartal | -2 026 | -136 | 1 930 | 3 | -229 | 1 | -201 | -200 | -429 |
| 3. kvartal | -1 624 | -90 | 2 000 | 127 | 413 | -24 | -121 | -145 | 268 |
| 4. kvartal | -2 143 | -1 266 | 2 180 | -7 | -1 236 | -11 | -159 | -170 | -1 406 |
| I alt | -7 327 | -1 609 | 7 790 | 118 | -1 028 | -79 | -621 | -700 | -1 728 |
| 1 9 7 1 : | | | | | | | | | |
| 1. kvartal | -1 756 | -433 | 2 095 | -152 | -246 | -55 | -143 | -198 | -444 |
| 2. kvartal | -2 066 | -1 156 | 2 120 | -22 | -1 124 | 24 | -224 | -200 | -1 324 |
| 3. kvartal | -2 024 | -718 | 2 055 | 50 | -637 | -18 | -142 | -160 | -797 |
| 4. kvartal | -2 122 | -662 | 2 025 | -168 | -927 | 48 | -239 | -191 | -1 118 |
| I alt | -7 968 | -2 969 | 8 295 | -292 | -2 934 | -1 | -748 | -749 | -3 683 |
| 1 9 7 2 : | | | | | | | | | |
| 1. kvartal | -1 567 | -211 | 2 100 | -159 | 163 | -65 | -254 | -319 | -156 |
| 2. kvartal | -1 590 | -572 | 2 035 | -64 | -191 | -25 | -250 | -275 | -466 |
| 3. kvartal | -1 152 | -173 | 2 125 | 49 | 849 | -4 | -224 | -228 | 621 |
| 4. kvartal | -1 901 | -280 | 2 375 | -250 | -56 | -30 | -300 | -330 | -386 |
| I alt | -6 210 | -1 236 | 8 635 | -424 | 765 | -124 | -1 028 | -1 152 | -387 |
| 1 9 7 3 [*] : | | | | | | | | | |
| 1. kvartal | -1 799 | -292 | 2 305 | -319 | -105 | -103 | -277 | -380 | -485 |
| 2. kvartal | -1 516 | -257 | 2 275 | -187 | 315 | -30 | -300 | -330 | -15 |
| 3. kvartal | -2 181 | -1 271 | 2 635 | -183 | -1 000 | -30 | -290 | -320 | -1 320 |
| 4. kvartal | -2 336 | -265 | 3 040 | -199 | 240 | -111 | -319 | -430 | -190 |
| I alt | -7 832 | -2 085 | 10 255 | -888 | -550 | -274 | -1 186 | -1 460 | -2 010 |
| 1 9 7 4 [*] : | | | | | | | | | |
| 1. kvartal | -2 975 | -176 | 3 070 | -129 | -210 | -112 | -328 | -440 | -650 |
| 2. kvartal | -3 528 | -118 | 3 020 | -279 | -905 | -149 | -416 | -565 | -1 470 |
| 3. kvartal | -3 144 | 292 | 2 870 | -533 | -515 | -70 | -460 | -530 | -1 045 |
| 4. kvartal | -3 130 | -884 | 2 685 | -336 | -1 665 | -206 | -524 | -730 | -2 395 |
| I alt | -12 777 | -886 | 11 645 | -1 277 | -3 295 | -537 | -1 728 | -2 265 | -5 560 |
| 1 9 7 5 [*] : | | | | | | | | | |
| 1. kvartal | -3 388 | -650 | 2 285 | -597 | -2 350 | -189 | -466 | -655 | -3 005 |

1) Omfatter også varer utenom handelsstatistikken.

2) Omfatter også reisetrafikk og sjøfolks utgifter i utlandet.

BYGGEVIRKSOMHETEN I APRIL 1975

(Førrige melding ble offentliggjort i SU nr. 17, 1975)

Statistisk Sentralbyrås månedlige byggearealstatistikk viser at det i april 1975 ble satt i gang arbeid med 4 076 boliger (leiligheter og hybler) og fullført 3 060 boliger. Tilsvarende tall for april 1974 var 3 176 og 3 518. Ved vurdering av tallene bør en ta hensyn til at påsken falt i mars i år mot april i fjor. I månedene mars-april 1975 ble det satt i gang arbeid med 6 461 boliger og fullført 6 430 boliger. Det vil si en nedgang på henholdsvis 442 og 820 boliger sammenliknet med månedene mars-april 1974. Hittil i år er det satt i gang arbeid med 11 829 boliger og fullført 12 206 boliger eller 12 færre boliger satt i gang og 64 flere boliger fullført enn i tiden januar-april 1974. Ved utgangen av april 1975 var det 38 127 boliger under arbeid mot 36 378 ved utgangen av april 1974.

For andre bygg enn boliger og bygg for jordbruk, skogbruk og fiske ble det i april 1975 satt i gang arbeid med 219 000 m² og fullført 197 000 m² golvflate eller nærmere 25 prosent mindre og om lag 76 prosent mer enn i april i 1974. I tiden januar-april 1975 ble det satt i gang arbeid med 732 000 m² golvflate og fullført 699 000 m² golvflate, det vil si 18 prosent mindre satt i gang og om lag 23 prosent mer fullført enn i samme periode 1974. Ved utgangen av april 1975 var det 3 150 000 m² golvflate under arbeid eller knapt 3 prosent mer enn ved utgangen av april 1974.

Tabell 1. Byggevirksomheten i april 1975

| | | | Bygg satt i gang | | Bygg i arbeid | Bygg fullført | |
|---|---------------------|------|------------------|------------|---------------|---------------|------------|
| | | | April | Jan.-april | pr. 30. april | April | Jan.-april |
| BOLIGER I ALT | Antall | 1974 | 3 176 | 11 841 | 36 378 | 3 518 | 12 142 |
| | " | 1975 | 4 076 | 11 829 | 38 127 | 3 060 | 12 206 |
| Leiligheter | " | 1974 | 3 020 | 11 101 | 34 095 | 3 391 | 11 613 |
| | " | 1975 | 3 930 | 11 328 | 35 812 | 2 890 | 11 495 |
| Hybler | " | 1974 | 156 | 740 | 2 283 | 127 | 529 |
| | " | 1975 | 146 | 501 | 2 315 | 170 | 711 |
| Boligflate i alt | 1000 m ² | 1974 | 273 | 978 | 3 023 | 298 | 1 035 |
| | " | 1975 | 343 | 965 | 3 135 | 271 | 1 047 |
| GOLVFLATE I ALT I ANDRE BYGG ¹⁾ | " | 1974 | 290 | 892 | 3 065 | 112 | 570 |
| | " | 1975 | 219 | 732 | 3 150 | 197 | 699 |
| Bergverksdrift og industri | " | 1974 | 127 | 311 | 831 | 40 | 240 |
| | " | 1975 | 64 | 284 | 857 | 72 | 287 |
| Varehandel, bank og forsikring | " | 1974 | 78 | 203 | 639 | 26 | 96 |
| | " | 1975 | 35 | 125 | 593 | 33 | 123 |
| Hotell- og restaurantdrift | " | 1974 | 7 | 13 | 86 | 6 | 13 |
| | " | 1975 | 1 | 7 | 92 | 2 | 6 |
| Offentlig administrasjon | " | 1974 | 24 | 44 | 172 | 6 | 13 |
| | " | 1975 | 0 | 1 | 127 | 1 | 17 |
| Undervisning | " | 1974 | 23 | 126 | 439 | 11 | 77 |
| | " | 1975 | 32 | 109 | 542 | 7 | 51 |
| Helse- og veterinærvesen | " | 1974 | 1 | 57 | 506 | 3 | 35 |
| | " | 1975 | 47 | 77 | 510 | 54 | 98 |
| Annen virksomhet ¹⁾ | " | 1974 | 30 | 138 | 392 | 20 | 96 |
| | " | 1975 | 40 | 129 | 429 | 28 | 117 |

1) Omfatter ikke bygg for jordbruk, skogbruk og fiske.

Tabell 2. Byggevirksomheten i januar-april 1975 etter fylke

| Fylke | Bygg satt i gang i jan.-april 1975 | | | | Bygg under arbeid pr. 30. april 1975 | | | |
|------------------|------------------------------------|--------------|------------------|---|--------------------------------------|--------------|----------------------|---|
| | Boliger | | | Annen virksomhet ¹⁾ Golvflate | Boliger | | | Annen virksomhet ¹⁾ Golvflate |
| | Leiligheter i alt | Hybler i alt | Boligflate i alt | | Leiligheter i alt | Hybler i alt | Boligflate i alt | |
| | 1 000 m ² | | | 1 000 m ² | | | 1 000 m ² | |
| Østfold | 489 | 9 | 43 | 33 | 2 156 | 65 | 193 | 102 |
| Akershus | 799 | 15 | 75 | 53 | 2 911 | 287 | 292 | 271 |
| Oslo | 1 862 | 54 | 116 | 103 | 4 563 | 363 | 324 | 531 |
| Hedmark | 406 | 11 | 38 | 44 | 1 345 | 55 | 125 | 156 |
| Oppland | 225 | 5 | 21 | 26 | 1 322 | 14 | 121 | 102 |
| Buskerud | 622 | 3 | 54 | 19 | 1 876 | 55 | 174 | 148 |
| Vestfold | 418 | 3 | 39 | 47 | 1 371 | 14 | 125 | 143 |
| Telemark | 440 | 16 | 33 | 18 | 1 038 | 37 | 87 | 92 |
| Aust-Agder | 221 | - | 20 | 7 | 780 | 14 | 73 | 49 |
| Vest-Agder | 515 | 13 | 47 | 46 | 1 383 | 234 | 132 | 178 |
| Rogaland | 1 009 | - | 95 | 61 | 2 345 | 51 | 219 | 222 |
| Hordaland | 1 485 | 77 | 132 | 52 | 3 731 | 200 | 323 | 403 |
| Sogn og Fjordane | 207 | 73 | 20 | 25 | 1 087 | 240 | 96 | 76 |
| Møre og Romsdal. | 808 | 71 | 71 | 44 | 2 810 | 237 | 248 | 162 |
| Sør-Trøndelag .. | 572 | 20 | 52 | 29 | 2 617 | 85 | 221 | 148 |
| Nord-Trøndelag . | 307 | 46 | 28 | 32 | 869 | 63 | 78 | 57 |
| Nordland | 498 | 51 | 45 | 35 | 1 787 | 173 | 159 | 105 |
| Troms | 329 | 34 | 28 | 31 | 1 171 | 120 | 96 | 113 |
| Finnmark | 116 | - | 8 | 27 | 650 | 8 | 49 | 92 |
| I alt | 11 328 | 501 | 965 | 732 | 35 812 | 2 315 | 3 135 | 3 150 |

Bygg fullført i januar-april 1975

| | Boliger | | | Bygg for | | | | |
|------------------|----------------------|--------------|------------------|----------------------------|--------------------------------|--------------|--------------------------|--------------------------------|
| | Leiligheter i alt | Hybler i alt | Boligflate i alt | Bergverksdrift og industri | Varehandel, bank og forsikring | Undervisning | Helse- og veterinærvesen | Annen virksomhet ¹⁾ |
| | | | | | | | | |
| | 1 000 m ² | | | | | | | |
| Østfold | 621 | 35 | 60 | 35 | 3 | 0 | 7 | 5 |
| Akershus | 938 | 18 | 89 | 15 | 13 | 9 | 5 | 14 |
| Oslo | 1 067 | 56 | 87 | 18 | 32 | 3 | 19 | 24 |
| Hedmark | 460 | 13 | 42 | 25 | 8 | - | - | 4 |
| Oppland | 458 | - | 42 | 13 | 8 | 3 | 40 | 2 |
| Buskerud | 788 | 16 | 74 | 24 | 3 | 5 | 1 | 4 |
| Vestfold | 523 | 17 | 50 | 13 | 2 | 2 | 2 | 4 |
| Telemark | 407 | 123 | 41 | 13 | 2 | 4 | 2 | 5 |
| Aust-Agder | 286 | 7 | 26 | 9 | 7 | - | 1 | 2 |
| Vest-Agder | 540 | 12 | 51 | 8 | 1 | - | 2 | 13 |
| Rogaland | 909 | 14 | 89 | 24 | 5 | - | 2 | 12 |
| Hordaland | 835 | 51 | 76 | 9 | 13 | 5 | 7 | 5 |
| Sogn og Fjordane | 322 | 159 | 30 | 2 | 1 | 1 | - | 6 |
| Møre og Romsdal. | 647 | 68 | 57 | 29 | 3 | 6 | - | 4 |
| Sør-Trøndelag .. | 794 | 19 | 70 | 25 | 4 | 3 | 2 | 4 |
| Nord-Trøndelag . | 425 | 11 | 37 | 11 | 1 | 5 | 1 | 22 |
| Nordland | 590 | 40 | 53 | 1 | 2 | 1 | 7 | 3 |
| Troms | 644 | 52 | 52 | 7 | 13 | 4 | 0 | 6 |
| Finnmark | 241 | - | 21 | 6 | 2 | - | - | 0 |
| I alt | 11 495 | 711 | 1 047 | 287 | 123 | 51 | 98 | 140 |

1) Omfatter ikke bygg for jordbruk, skogbruk og fiske.

Tallet på boliger satt i gang og fullført

Satt i gang -----
 Fullført —————

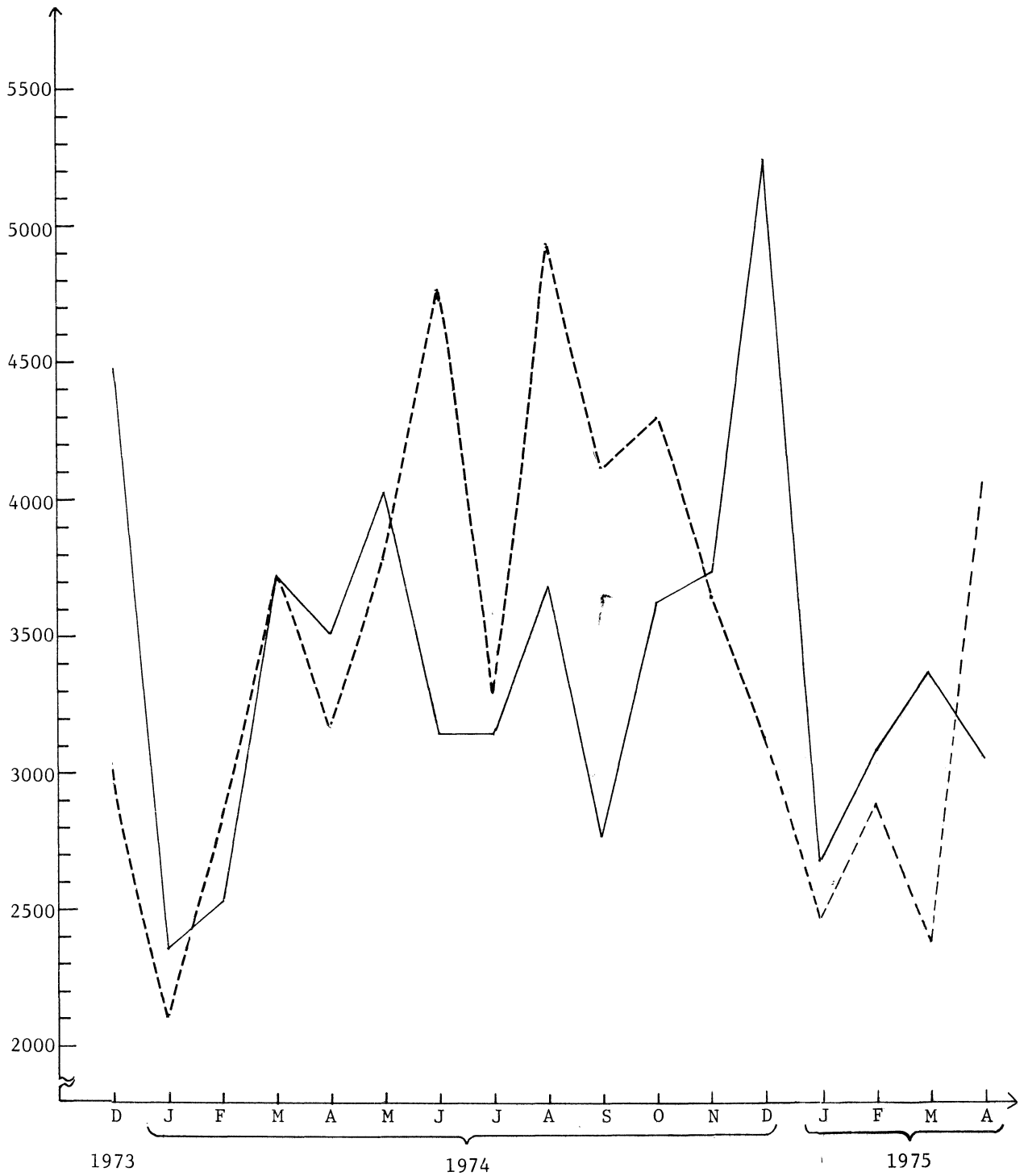

Bygg under arbeid pr. 30. april 1971-75. Golvflate i 1 000 m²

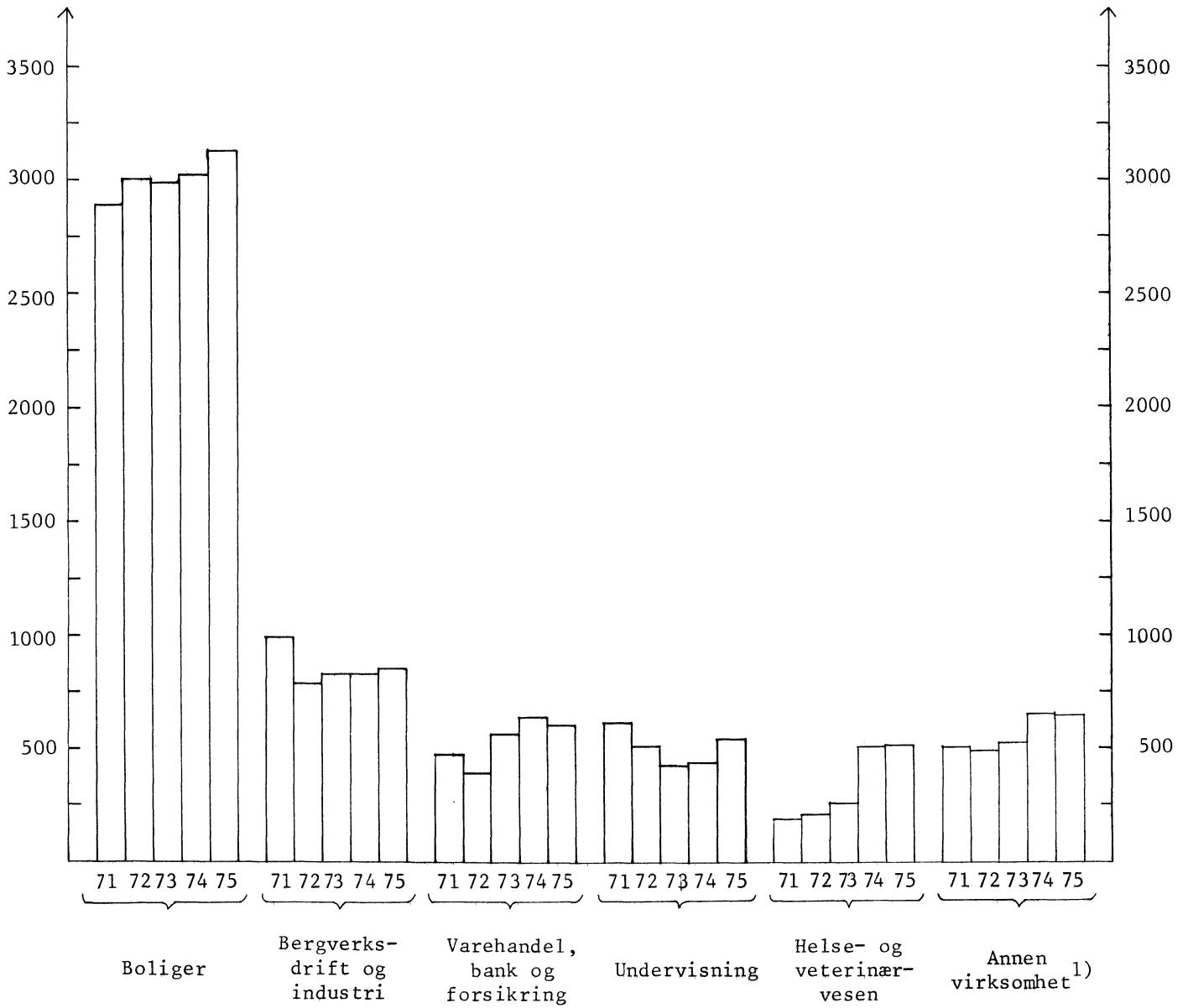

1) Omfatter ikke bygg for jordbruk, skogbruk og fiske.

LØNNSINDEKS FOR ARBEIDERE I BERGVERKSDRIFT OG INDUSTRI. 1. KVARTAL 1975

(Førrige melding ble offentliggjort i SU nr. 8, 1975)

Statistisk Sentralbyrås foreløpige indekstall for gjennomsnittlig timefortjeneste for arbeidere i bergverksdrift og industri var i 1. kvartal 1975 409 for voksne menn og 463 for voksne kvinner (1959 = 100). De tilsvarende tallene for 4. kvartal 1974 var henholdsvis 383 og 438. Fra 1. kvartal 1974 til 1. kvartal 1975 gikk indeksen opp med 27,0 prosent for voksne menn og med 27,9 prosent for voksne kvinner.

Beregningene omfatter et utvalg av medlemsbedrifter i Norsk Arbeidsgiverforening og bygger på oppgaver over den gjennomsnittlige timefortjeneste eksklusive betaling for bevegelige helge- og høytidsdager. De foreløpige indekstall vil bli korrigert når den kvartalsvise lønnsstatistikk fra Norsk Arbeidsgiverforening foreligger.

Tabellen nedenfor viser indekstallene for gjennomsnittlig timefortjeneste etter Norsk Arbeidsgiverforenings kvartalsstatistikk for 1974 og Byråets foreløpige indekstall for 1. kvartal 1975.

Indeks for gjennomsnittlig timefortjeneste eksklusive betaling for bevegelige helge- og høytidsdager (1959 = 100)

| | Voksne menn | Voksne kvinner |
|------------------|-------------|----------------|
| 1 9 7 4 | | |
| 1. kvartal | 322 | 362 |
| 2. kvartal | 351 | 399 |
| 3. kvartal | 371 | 428 |
| 4. kvartal | 383 | 438 |
| 1 9 7 5 | | |
| 1. kvartal | 409 | 463 |

LØNNSSTATISTIKK FOR ANSATTE I HOTELL- OG RESTAURANTDRIFT PR. 31. OKTOBER 1974

Lønnsstatistikken for ansatte i hotell- og restaurantdrift pr. 31. oktober 1974 viser at den gjennomsnittlige månedsfortjeneste i alt for månedslønte heltidsansatte menn var kr. 2 758 og for kvinner kr. 2 267.

Den gjennomsnittlige dagsfortjeneste i alt i perioden 1. mai 1974 - 31. oktober 1974 for heltidsansatt prosentlønt serveringspersonale var for voksne menn kr. 210 og for voksne kvinner kr. 181.

Statistikken bygger på oppgaver fra 1 164 bedrifter. Den omfatter 6 536 månedslønte heltidsansatte fordelt på 1 637 menn og 4 899 kvinner og 1 429 prosentlønte heltidsansatte fordelt på 761 voksne menn og 668 voksne kvinner.

Opplysninger om deltidsansatte er bearbeidd særskilt og er ikke tatt med i denne melding. Prosentlønte med mindre enn 50 arbeidsdager i perioden 1. mai 1974 - 31. oktober 1974 og uke-, dag- og timelønte er ikke tatt med i undersøkelsen. Unntatt er også familiemedlemmer uten fast lønn og fast arbeidstid, kontor- og resepsjonsfunksjonærer, personer i overordnede og administrative stillinger og elever og lærlinger.

I gjennomsnittlig månedsfortjeneste i alt er medregnet søndagstillegg og det beløp som eventuelt trekkes for kost og losji i bedriften. Overtidsbetaling, feriepenge og ekstra godtgjøring for arbeid på helge- og høytidsdager er ikke medregnet.

Gjennomsnittlig dagsfortjeneste i alt omfatter prosentinntekten (11,75 prosent av bruttoomsætningen), verdien av kost i arbeidstiden og eventuell garantiutbetaling. Overtidstillegg, feriepenge, sykepenge og utbetalt godtgjøring for vask og rensing av arbeidstøy er ikke medregnet.

Tabell 1. Månedslønte heltidsansatte. Gjennomsnittlig månedsfortjeneste for menn og kvinner i enkelte stillingsgrupper. Oslo og landet ellers. Oktober 1974

| Kjønn og stillingsgrupper | Ansatte med i tellingen | Gjennomsnittsalder | Månedsfortjeneste | | |
|--|-------------------------|--------------------|-------------------|------------|-----------------|
| | | | I alt | Månedslønn | Søndags tillegg |
| | | År | Kroner | | |
| M E N N | | | | | |
| H e l e l a n d e t | | | | | |
| Ansatte i alt | 1 637 | 34 | 2 758 | 2 735 | 23 |
| <u>Kokker i alt</u> | 753 | 31 | 3 131 | 3 104 | 27 |
| Kokker med fagbrev | 385 | 30 | 3 359 | 3 331 | 28 |
| Kokker uten fagbrev | 368 | 32 | 2 894 | 2 867 | 27 |
| <u>Øvrige voksne arbeidere i alt</u> | 817 | 38 | 2 502 | 2 482 | 20 |
| Gårds- og altmuligarbeidere | 138 | 42 | 2 632 | 2 616 | 16 |
| Fastlønt serveringspersonale | 60 | 28 | 2 481 | 2 465 | 16 |
| Kjøkken- og anretningspersonale | 225 | 33 | 2 255 | 2 231 | 24 |
| <u>Unge arbeidere i alt</u> | 67 | 17 | 1 685 | 1 666 | 19 |
| O s l o | | | | | |
| Ansatte i alt | 612 | 35 | 2 736 | 2 712 | 24 |
| <u>Kokker i alt</u> | 206 | 34 | 3 285 | 3 259 | 26 |
| Kokker med fagbrev | 109 | 34 | 3 512 | 3 487 | 25 |
| Kokker uten fagbrev | 97 | 35 | 3 030 | 3 004 | 26 |
| <u>Øvrige voksne arbeidere i alt</u> | 395 | 36 | 2 465 | 2 444 | 21 |
| Kjøkken- og anretningspersonale | 157 | 34 | 2 273 | 2 252 | 21 |
| L a n d e t e l l e r s | | | | | |
| Ansatte i alt | 1 025 | 34 | 2 772 | 2 748 | 24 |
| <u>Kokker i alt</u> | 547 | 30 | 3 073 | 3 045 | 28 |
| Kokker med fagbrev | 276 | 29 | 3 298 | 3 269 | 29 |
| Kokker uten fagbrev | 271 | 31 | 2 845 | 2 817 | 28 |
| <u>Øvrige voksne arbeidere i alt</u> | 422 | 41 | 2 537 | 2 517 | 20 |
| Gårds- og altmuligarbeidere | 94 | 44 | 2 650 | 2 637 | 13 |
| Kjøkken- og anretningspersonale | 68 | 33 | 2 212 | 2 184 | 28 |
| K V I N N E R | | | | | |
| H e l e l a n d e t | | | | | |
| Ansatte i alt | 4 899 | 38 | 2 267 | 2 242 | 25 |
| <u>Kokker i alt</u> | 794 | 46 | 2 674 | 2 649 | 25 |
| Kokker med fagbrev | 85 | 42 | 3 138 | 3 112 | 26 |
| Kokker uten fagbrev | 709 | 47 | 2 618 | 2 593 | 25 |

Tabell 1 (forts.). Månedslønte heltidsansatte. Gjennomsnittlig månadsfortjeneste for menn og kvinner i enkelte stillingsgrupper. Oslo og landet ellers. Oktober 1974

| Kjønn og stillingsgrupper | Ansatte med i tellingen | Gjennomsnittsalder | Månedsfortjeneste | | |
|--|-------------------------|--------------------|-------------------|------------|-----------------|
| | | | I alt | Månedslønn | Søndags-tillegg |
| | | År | | Kroner | |
| H e l e l a n d e t (forts.) | | | | | |
| <u>Øvrige voksne arbeidere i alt</u> ¹⁾ | 3 575 | 38 | 2 250 | 2 225 | 25 |
| Oldfrueassistenter | 61 | 35 | 2 440 | 2 408 | 32 |
| Diskarbeidere, vin/brennevin | 99 | 51 | 2 529 | 2 493 | 36 |
| Diskarbeidere, fatøl | 45 | 47 | 2 491 | 2 458 | 33 |
| Diskarbeidere, mat | 520 | 43 | 2 380 | 2 358 | 22 |
| Rengjøringsarbeidere | 99 | 47 | 2 302 | 2 279 | 23 |
| Kombinert disk- og serveringspersonale | 341 | 40 | 2 460 | 2 431 | 29 |
| Stryke-, vaskeri- og tøyvarelse- arbeidere | 43 | 53 | 2 277 | 2 270 | 7 |
| Fastlønt serveringspersonale | 668 | 33 | 2 155 | 2 135 | 20 |
| Varelsebetjening | 748 | 35 | 2 148 | 2 117 | 31 |
| Kjøkken- og anretningspersonale | 722 | 38 | 2 173 | 2 147 | 26 |
| Ryddearbeidere ved serveringssteder. | 109 | 37 | 2 169 | 2 152 | 17 |
| <u>Unge arbeidere i alt</u> | 444 | 17 | 1 666 | 1 651 | 15 |
| O s l o | | | | | |
| Ansatte i alt | 858 | 43 | 2 545 | 2 523 | 22 |
| <u>Kokker i alt</u> | 164 | 50 | 2 952 | 2 931 | 21 |
| Kokker uten fagbrev | 130 | 52 | 2 889 | 2 868 | 21 |
| <u>Øvrige voksne arbeidere i alt</u> ¹⁾ | 654 | 43 | 2 471 | 2 450 | 21 |
| Diskarbeidere, mat | 134 | 48 | 2 600 | 2 588 | 12 |
| Kombinert disk- og serveringspersonale | 56 | 42 | 2 733 | 2 717 | 16 |
| Varelsebetjening | 152 | 32 | 2 242 | 2 206 | 36 |
| Kjøkken- og anretningspersonale | 101 | 44 | 2 429 | 2 411 | 18 |
| L a n d e t e l l e r s | | | | | |
| Ansatte i alt | 4 041 | 37 | 2 208 | 2 183 | 25 |
| <u>Kokker i alt</u> | 630 | 45 | 2 602 | 2 575 | 27 |
| Kokker med fagbrev | 51 | 41 | 3 101 | 3 071 | 30 |
| Kokker uten fagbrev | 579 | 46 | 2 558 | 2 531 | 27 |
| <u>Øvrige voksne arbeidere i alt</u> ¹⁾ | 2 921 | 37 | 2 201 | 2 174 | 27 |
| Diskarbeidere, vin/brennevin | 58 | 48 | 2 423 | 2 382 | 41 |
| Diskarbeidere, mat | 386 | 41 | 2 304 | 2 279 | 25 |
| Rengjøringsarbeidere | 78 | 46 | 2 258 | 2 230 | 28 |
| Kombinert disk- og serveringspersonale | 285 | 39 | 2 406 | 2 375 | 31 |
| Fastlønt serveringspersonale | 624 | 32 | 2 135 | 2 116 | 19 |
| Varelsebetjening | 596 | 35 | 2 124 | 2 094 | 30 |
| Kjøkken- og anretningspersonale | 621 | 37 | 2 132 | 2 104 | 28 |
| Ryddearbeidere ved serveringssteder. | 78 | 33 | 2 085 | 2 063 | 22 |
| <u>Unge arbeidere i alt</u> | 411 | 17 | 1 638 | 1 625 | 13 |

1) Norsk Spisevognselskap ikke medregnet.

Tabell 2. Prosentlønt serveringspersonale, heltidsansatte. Gjennomsnittlig utførte dagsverk og gjennomsnittlig dagsfortjeneste for menn og kvinner. Oslo og landet ellers. Oktober 1974

| Kjønn | Ansatte med i tellingen | Gjennom- | Utførte dagsverk | Arbeidde timer pr. dag | Dagsfor- tjeneste Kroner |
|----------------------------|-------------------------------|------------------------|---------------------|------------------------------|------------------------------------|
| | | snitts- alder År | | | |
| VOKSNE MENN I ALT | 761 | 35 | 104 | 7,6 | 210 |
| Oslo | 304 | 39 | 97 | 8,0 | 233 |
| Landet ellers | 457 | 33 | 110 | 7,4 | 197 |
| VOKSNE KVINNER I ALT | 668 | 44 | 104 | 7,4 | 181 |
| Oslo | 185 | 45 | 96 | 7,7 | 202 |
| Landet ellers | 483 | 43 | 107 | 7,2 | 173 |

FOLKETRYGDFONDET. BALANSE PR. 30. APRIL 1975

(Førrige melding ble offentliggjort i SU nr. 17, 1975)

Ifølge oppgaver fra Statistisk Sentralbyrås finansstatistikk utgjorde Folke-trygdfondet ved utgangen av april 1975 9 434 mill.kr. På samme tidspunkt utgjorde Folketrygdens arbeidsmarkedsfond 1 020 mill.kr. Av den totale forvaltningskapital var 6 228 mill.kr. plassert i statsobligasjoner, 2 662 mill.kr. i andre ihendehaverobliga-sjoner, 660 mill.kr. i sparebanker, 392 mill.kr. i forretningsbanker og 330 mill.kr. som pantelån.

Folketrygdfondet. Balansetall¹⁾. Mill.kr.

| | 1971 31/12 | 1972 31/12 | 1973 31/12 | 1974 31/12 | 1975 31/3 | 1975 30/4 |
|--|---------------|---------------|---------------|---------------|---------------|---------------|
| A k t i v a | | | | | | |
| Bankinnskott | 368 | 846 | 1 052 | 1 052 | 1 053 | 1 053 |
| Norges Bank | - | - | - | - | - | 1 |
| Forretningsbanker | 174 | 326 | 395 | 394 | 393 | 392 |
| Sparebanker | 194 | 520 | 657 | 658 | 660 | 660 |
| Ihendehaverobligasjoner (bokført verdi) | 2 894 | 3 808 | 5 411 | 7 977 | 8 694 | 8 890 |
| Statskassen | 1 696 | 2 323 | 3 694 | 5 879 | 6 137 | 6 228 |
| Statsbanker | 247 | 302 | 358 | 489 | 847 | 934 |
| Kommuner og fylker | 178 | 199 | 209 | 218 | 215 | 214 |
| Kredittforeninger | 376 | 476 | 600 | 752 | 821 | 835 |
| Kraftverk og elektr.-formål... | 226 | 290 | 306 | 364 | 378 | 383 |
| Industri | 171 | 218 | 244 | 275 | 296 | 296 |
| Utlån | 418 | 475 | 388 | 367 | 366 | 393 |
| Andre fordringer | 57 | 90 | 120 | 129 | 125 | 125 |
| Aktiva i alt | 3 737 | 5 219 | 6 971 | 9 525 | 10 238 | 10 461 |
| P a s s i v a | | | | | | |
| Gjeld | 21 | 13 | 9 | 8 | 7 | 7 |
| Folketrygdfondet | 3 716 | 4 242 | 6 008 | 8 509 | 9 214 | 9 434 |
| Folketrygdens arbeidsmarkedsfond | - | 964 | 954 | 1 008 | 1 017 | 1 020 |
| Passiva i alt | 3 737 | 5 219 | 6 971 | 9 525 | 10 238 | 10 461 |

1) Fra 1972 inkl. Folketrygdens arbeidsmarkedsfond. Den del av folketrygdens midler som holdes tilbake av Rikstrygdeverket i likviditetsøyemed, er ikke med i statistikken.

IHENDEHAVEROBLIGASJONSGJELDEN. 1. KVARTAL 1975

(Forrige melding ble offentliggjort i SU nr. 9, 1975)

Statistisk Sentralbyrås kredittmarkedstatistikk viser at den samlede norske ihendehaverobligasjonsgjelden i løpet av 1. kvartal 1975 gikk opp med 2 129 mill.kr. Av dette falt 1 635 mill.kr. på gjeld i norske kroner, og 494 mill.kr. på gjeld i utenlandsk valuta. Emisjonene utgjorde i alt 3 052 mill.kr. og avdragene 923 mill.kr.

Ihendehaverobligasjonsgjelden 1. kvartal 1975. Mill.kr.

| Utsteder | Obligasjons- gjeld pr. 31/12-74 ¹⁾ | Emittert i 1. kvartal 1975 | Betalte avdrag i 1.kvartal 1975 ²⁾ | Obligasjons- gjeld pr. 31/3-75 ¹⁾ |
|--|---|----------------------------------|--|--|
| A. Obligasjoner i alt | 44 231 | 3 052 | 923 | 46 360 |
| B. Obligasjoner i norske kroner .. | 38 877 | 2 465 | 830 | 40 512 |
| 1. Statskassen | 19 682 | 623 | 468 | 19 837 |
| 2. Kommuneforvaltningen ³⁾ | 3 851 | 265 | 42 | 4 074 |
| 3. Statsbanker | 2 340 | 679 | 64 | 2 955 |
| 4. Forretningsbanker | 3 | - | - | 3 |
| 5. Kredittforeninger o.l. | 9 388 | 676 | 222 | 9 842 |
| 6. Statsforetak | 1 185 | 65 | 9 | 1 241 |
| 7. Andre norske sektorer | 2 428 | 157 | 25 | 2 560 |
| C. Obligasjoner i utenlandsk valuta | 5 354 | 587 | 93 | 5 848 |
| 1. Statskassen | 680 | - | 21 | 659 |
| 2. Kommuneforvaltningen ³⁾ | 2 930 | 151 | 55 | 3 026 |
| 3. Statsbanker | 822 | 220 | 15 | 1 027 |
| 5. Andre kredittinstitusjoner ⁴⁾ | 65 | - | 2 | 63 |
| 6. Statsforetak | 625 | 216 | - | 841 |
| 7. Andre norske sektorer | 211 | - | - | 211 |
| 8. Utlandet | 21 | - | - | 21 |

1) Inkl. oppkjøpte, egne obligasjoner.

2) Inkl. makulert av tidligere oppkjøpte, egen obligasjoner.

3) Inkl. kommuneforetak.

4) Omfatter kredittforeninger o.l. og private finansieringsselskaper.

SKOG- OG UTMARKSBRANNER I 1974

Etter Statistisk Sentralbyrås statistikk var det ca. 2 250 skog- og utmarksbranner i 1974 med brent areal på i alt 53 400 dekar. Av dette var 5 400 dekar produktiv skogmark og 48 000 dekar annen utmark.

I 1973 var det 1 228 branner med 10 000 dekar brent areal.

Brannskadene i 1974 utgjorde i alt kr. 2 297 000. Av dette var kr. 1 904 000 skader på skog og utmark og kr. 393 000 på hus, redskap, tømmer m.v. Utgifter til slokking og vakthold ved brannene var kr. 2 680 500. Dessuten ble det brukt kr. 1 205 000 til forebyggende brannverntiltak.

Ved 1 903 av brannene var det brente arealet på under 5 dekar, ved 205 branner var det fra 5 til 24,9 dekar, ved 84 fra 25 til 99,9 dekar, ved 47 fra 100 til 999,9 dekar og ved 15 branner over 1 000 dekar.

De fleste brannene forekom i månedene mars-august. I mars var det 278 branner, i april 581 branner, i mai 463, i juni 195, i juli 89 og i august 69. Ellers var det 10 branner i januar, 6 i februar, 11 i september, 4 i oktober, 4 i november og 1 i desember. For 542 branner var tidspunktet ikke oppgitt.

Av branntilfellene skyldtes 68 kaffekoking og leirbål, 74 tobakksrøyking, 461 barns lek, 84 lynnedslag, 34 jernbanen, 29 elektriske anlegg, 7 militære øvelser, 523 bråte-, lyng og grasbrenning, 14 anleggsarbeid og 175 andre årsaker. For 784 branner var årsaken ukjent.

I 2 041 tilfelle varte brannen inntil 1/2 dag, i 182 tilfelle 1/2 - 1 dag, i 24 tilfelle 1 - 2 døgn, i 2 tilfelle 2 - 3 døgn og i 4 tilfelle over 3 døgn.

Ved slokkingen av de 2 253 brannene deltok om lag 22 200 personer. Det ble brukt vel 99 000 timeverk til slokking og vakthold.

Tabell 1. Skog- og utmarksbranner

| | Branner | Brent areal | | Skade i alt Kr. | Utgifter | |
|---------------------|---------|-----------------------|-----------------|-----------------------|------------------------|------------------------------------|
| | | Produktiv skogmark | Annen utmark | | Slokkings- utgifter | Til fore- byggende brannvern |
| | | Dekar | Dekar | | Kr. | Kr. |
| 1970 | 1 205 | 7 751 | 10 163 | 1 764 300 | 615 900 | 360 300 |
| 1971 | 901 | 1 372 | 3 522 | 164 900 | 460 500 | 394 200 |
| 1972 | 1 130 | 7 837 | 78 216 | 1 810 700 | 898 000 | 668 300 |
| 1973 | 1 228 | 3 120 | 6 989 | 455 000 | 823 100 | 908 000 |
| 1974 | 2 253 | 5 389 | 47 985 | 2 297 000 | 2 680 500 | 1 205 000 |
| Fylkene 1974: | | | | | | |
| Østfold | 218 | 263 | 8 415 | 228 400 | 271 900 | 64 800 |
| Akershus, Oslo | 302 | 525 | 104 | 1 074 300 | 151 200 | 158 700 |
| Hedmark | 112 | 107 | 595 | 23 700 | 112 700 | 215 200 |
| Oppland | 55 | 16 | 132 | 3 400 | 40 400 | 64 000 |
| Buskerud | 80 | 16 | 111 | 8 100 | 79 500 | 98 300 |
| Vestfold | 155 | 172 | 811 | 98 000 | 259 500 | 13 500 |
| Telemark | 113 | 326 | 169 | 63 200 | 135 000 | 65 200 |
| Aust-Agder | 167 | 980 | 550 | 117 400 | 204 500 | 152 100 |
| Vest-Agder | 366 | 1 106 | 14 504 | 168 200 | 418 100 | 30 200 |
| Rogaland | 271 | 466 | 10 259 | 90 200 | 216 400 | 77 200 |
| Hordaland | 130 | 1 282 | 10 618 | 262 100 | 545 200 | 70 800 |
| Sogn og Fjordane .. | 38 | 2 | 191 | 1 400 | 35 800 | 22 300 |
| Møre og Romsdal ... | 109 | 48 | 953 | 103 500 | 87 600 | 40 600 |
| Sør-Trøndelag | 29 | 16 | 150 | 8 000 | 16 300 | 49 000 |
| Nord-Trøndelag | 28 | 15 | 290 | 30 200 | 50 400 | 27 400 |
| Nordland | 30 | 11 | 61 | 4 300 | 19 000 | 8 000 |
| Troms | 20 | 36 | 33 | 11 400 | 21 900 | - |
| Finnmark | 30 | 2 | 29 | 1 200 | 15 100 | 47 700 |

Tabell 2. Brannårsaker

| | Lyn- ned- slag | Ufor- siktig- het med varme | Jern- banen | Elek- triske anlegg | Mili- tære øvelser | Anleggs- arbeid m.v. | Bråte-, lyng- brenning m.v.1) | Andre år- saker | Ukjent årsak |
|------------|----------------------|--------------------------------------|----------------|---------------------------|--------------------------|----------------------------|--|-----------------------|-----------------|
| 1970 | 54 | 414 | 28 | 23 | 8 | 5 | 263 | 100 | 310 |
| 1971 | 8 | 372 | 8 | 12 | 3 | 8 | 168 | 85 | 238 |
| 1972 | 44 | 466 | 15 | 20 | 2 | 8 | 280 | 123 | 172 |
| 1973 | 48 | 383 | 27 | 21 | 7 | 10 | 315 | 85 | 332 |
| 1974 | 84 | 603 | 34 | 29 | 7 | 14 | 523 | 175 | 784 |

1) Omfatter også grasbrenning.

HAGEBRUKSTELJINGA 1974. BÆRDIRKING. FØREBELS TAL

Frå Statistisk Sentralbyrå føreligg det no førebels resultat for bær dyrking ved bruk som hadde minst 50 bærbuskar og/eller minst 0,5 dekar bringebærareal og/eller minst 0,5 dekar jordbærareal i 1974.

a. Bærbuskar

Knapt 1 500 bruk hadde minst 50 bærbuskar i 1974. Dette er ein nedgang frå 1969 på 2 400 bruk eller 62 prosent. Talet på buskar ved desse bruka var 275 000 i 1974 mot 547 000 i 1969. Dette er ein nedgang på 50 prosent. Av buskane i 1974 var 220 000 solbærbuskar.

Nedgangen har gjort seg gjeldande for hagar av alle storleikar, men særleg sterk har nedgangen vore i talet på hagar med 50 - 99 buskar. 57 prosent av buskane i 1974 var i hagar med minst 300 buskar. I 1969 var 43 prosent av buskane i så store hagar. Gjennomsnittleg hagestorleik var 185 buskar i 1974 mot 140 buskar i 1969.

b. Jordbær dyrking

Vel 3 100 bruk hadde minst 0,5 dekar jordbær i 1974 mot 5 100 bruk i 1969. Dette er ein nedgang på 38 prosent. I same tidsrommet minka jordbærarealet frå 12 100 dekar til vel 11 100 dekar eller med 8 prosent.

Ein mindre del av plantefelta var i 1. - 3. bereår i 1974 enn i 1969, medan ein større del var nyplanta eller i 4. bereår og eldre. Av sortane var Senga Sengana enda meir dominerande i 1974 enn i 1969 med 89 prosent av arealet i 1974 mot 79 prosent i 1969.

Det er særleg små jordbærhagar det er blitt færre av. Tal bruk med minst 10 dekar jordbærareal har auka frå 1969 til 1974.

46 prosent av jordbærarealet var i hagar på minst 10 dekar i 1974 mot 26 prosent i 1969. Gjennomsnittsarealet pr. dyrkar auka i 5-årsperioden frå 2,4 dekar til 3.5 dekar.

c. Bringebær dyrking

1 300 bruk hadde minst 0,5 dekar bringebær i 1974 mot 1 500 bruk i 1969. Dette er ein nedgang på 15 prosent. I same tidsrommet minka bringebærarealet frå 2 100 dekar til 1 900 dekar eller med 11 prosent.

Ein langt mindre del av plantefelta var under 2 år i 1974 enn i 1969. Av sortane var Veten dominerande i 1974 med 59 prosent av arealet. I 1969 var det Preussen som blei dyrka i størst omfang.

Det er hagar med mindre enn 2 dekar bringebær og hagar med meir enn 10 dekar det er blitt færre av frå 1969 til 1974 medan det har vore ein liten auke i tal hagar med mellom 2 og 10 dekar bringebær.

Tredjeparten av bringebærarealet var i 1974 i hagar med mellom 2 og 5 dekar. Både i 1969 og 1974 var over 60 prosent av arealet i hagar med mellom 1 og 5 dekar. Gjennomsnittsarealet pr. dyrkar var 1,4 dekar både i 1969 og 1974.

Tabell 1. Bærbuskar

| | Bruk med minst 50 bærbuskar | | | | Tal bærbuskar | | | |
|-------------------------|-----------------------------|------------|----------|-----------------|---------------|---------|--------|-------------|
| | I alt | Med solbær | Med rips | Med stikkelsbær | I alt | Solbær | Rips | Stikkelsbær |
| 1969 | 3 907 | 3 782 | 3 537 | 2 659 | 546 784 | 410 302 | 94 492 | 41 990 |
| 1974 | 1 485 | 1 400 | 1 029 | 628 | 275 422 | 220 408 | 42 762 | 12 252 |
| | P r o s e n t | | | | | | | |
| Endring 1969-1974 | -62,0 | -63,0 | -70,9 | -76,4 | -49,6 | -46,3 | -54,7 | -70,8 |

Tabell 2. Bærbuskar etter alder på plantefelt

| | Under 2 år | 2-8 år | Over 8 år |
|-------------------------|------------|---------|-----------|
| Bærbuskar i alt | 35 954 | 133 553 | 105 910 |
| Solbærbuskar | 32 668 | 113 838 | 73 902 |
| Ripsbuskar | 3 124 | 16 774 | 22 864 |
| Stikkelsbærbuskar | 162 | 2 946 | 9 144 |

Tabell 3. Bruk med minst 50 buskar etter hagestorleik

| | I alt | 50-99 buskar | 100-149 buskar | 150-199 buskar | 200-299 buskar | 300 buskar og meir |
|------------|---------------|--------------|----------------|----------------|----------------|--------------------|
| 1969 | 3 907 | 2 744 | 481 | 196 | 208 | 278 |
| 1974 | 1 485 | 884 | 242 | 81 | 111 | 167 |
| | P r o s e n t | | | | | |
| 1969 | 100,0 | 70,3 | 12,3 | 5,0 | 5,3 | 7,1 |
| 1974 | 100,0 | 59,5 | 16,3 | 5,5 | 7,5 | 11,2 |

Tabell 4. Tal buskar etter hagestorleik

| | I alt | 50-99 buskar | 100-149 buskar | 150-199 buskar | 200-299 buskar | 300 buskar og meir |
|---------------|---------|-----------------|-------------------|-------------------|-------------------|--------------------------|
| 1969 | 546 784 | 175 292 | | 88 254 | 47 462 | 235 776 |
| 1974 | 275 422 | 54 974 | 26 900 | 12 994 | 24 533 | 156 021 |
| P r o s e n t | | | | | | |
| 1969 | 100,0 | 32,1 | | 16,1 | 8,7 | 43,1 |
| 1974 | 100,0 | 20,0 | 9,8 | 4,7 | 8,9 | 56,6 |

Tabell 5. Jordbær dyrking (minst 0,5 dekar)

| | Tal dyrkarar | Areal i dekar etter alder på plantefelt | | | |
|---------------------|-----------------|---|---------------|------------------|------------------------|
| | | I alt | Ny- planta | 1.-3. beregår | 4. beregår og eldre |
| 1969 | 5 097 | 12 075 | 2 369 | 7 785 | 1 921 |
| 1974 I alt | 3 150 | 11 079 | 2 386 | 6 246 | 2 447 |
| Senga Sengana | 2 963 | 9 851 | 2 117 | 5 549 | 2 185 |
| Zephyr | 467 | 963 | 227 | 582 | 154 |
| Andre sortar | 279 | 265 | 42 | 115 | 108 |

Tabell 6. Bruk med minst 0,5 dekar jordbærareal etter hagestorleik

| | I alt | 0,5-0,9 dekar | 1-1,9 dekar | 2-4,9 dekar | 5-9,9 dekar | 10-19,9 dekar | 20 dekar og meir |
|---------------|-------|------------------|----------------|----------------|----------------|------------------|---------------------|
| 1969 | 5 097 | 1 674 | 1 512 | 1 354 | 384 | 121 | 52 |
| 1974 | 3 150 | 809 | 908 | 853 | 330 | 180 | 70 |
| P r o s e n t | | | | | | | |
| 1969 | 100,0 | 32,8 | 29,7 | 26,6 | 7,5 | 2,4 | 1,0 |
| 1974 | 100,0 | 25,7 | 28,8 | 27,1 | 10,5 | 5,7 | 2,2 |

Tabell 7. Jordbærareal etter hagestorleik

| | I alt | 0,5-0,9 dekar | 1-1,9 dekar | 2-4,9 dekar | 5-9,9 dekar | 10-19,9 dekar | 20 dekar og meir |
|---------------|--------|------------------|----------------|----------------|----------------|------------------|---------------------|
| D e k a r | | | | | | | |
| 1969 | 12 075 | 964 | 1 795 | 3 713 | 2 415 | 1 525 | 1 663 |
| 1974 | 11 079 | 455 | 1 075 | 2 402 | 2 100 | 2 250 | 2 797 |
| P r o s e n t | | | | | | | |
| 1969 | 100,0 | 8,0 | 14,9 | 30,7 | 20,0 | 12,6 | 13,8 |
| 1974 | 100,0 | 4,1 | 9,7 | 21,7 | 19,0 | 20,3 | 25,2 |

Tabell 8. Bringebær dyrking (minst 0,5 dekar)

| | Tal dyrkarar | Areal i dekar etter alder på plantefelt | | | |
|------------------|-----------------|---|----------------|------------|---------------|
| | | I alt | Under 2 år. | 2-10 år | Over 10 år |
| 1969 | 1 527 | 2 087 | 727 | 1 138 | 222 |
| 1974 I alt | 1 303 | 1 864 | 349 | 1 319 | 196 |
| Asker | 199 | 237 | 34 | 111 | 92 |
| Preussen | 260 | 208 | 13 | 150 | 45 |
| Lloyd George ... | 136 | 91 | 3 | 76 | 12 |
| Veten | 832 | 1 101 | 263 | 822 | 16 |
| Andre sortar ... | 213 | 227 | 36 | 160 | 31 |

Tabell 9. Bruk med minst 0,5 dekar bringebær etter hagestorleik

| | I alt | 0,5-0,9 dekar | 1-1,9 dekar | 2-4,9 dekar | 5-9,9 dekar | 10 dekar og meir |
|---------------|-------|------------------|----------------|----------------|----------------|---------------------|
| 1969 | 1 527 | 670 | 559 | 246 | 40 | 12 |
| 1974 | 1 303 | 544 | 452 | 254 | 46 | 7 |
| P r o s e n t | | | | | | |
| 1969 | 100,0 | 43,9 | 36,6 | 16,1 | 2,6 | 0,8 |
| 1974 | 100,0 | 41,7 | 34,8 | 19,5 | 3,5 | 0,5 |

Tabell 10. Bringebærareal etter hagestorleik

| | I alt | 0,5-0,9 dekar | 1-1,9 dekar | 2-4,9 dekar | 5-9,9 dekar | 10 dekar og meir |
|---------------|-------|------------------|----------------|----------------|----------------|---------------------|
| D e k a r | | | | | | |
| 1969 | 2 087 | 381 | 647 | 632 | 242 | 185 |
| 1974 | 1 864 | 301 | 527 | 637 | 272 | 127 |
| P r o s e n t | | | | | | |
| 1969 | 100,0 | 18,2 | 31,0 | 30,3 | 11,6 | 8,9 |
| 1974 | 100,0 | 16,1 | 28,3 | 34,2 | 14,6 | 6,8 |

Tabell 11. Dyrkingsomfang pr. dyrkar

| | Bærbuskar i alt | Solbær- buskar | Rips- buskar | Stikkels- bærbuskar | Jordbær- areal. Dekar. | Bringebær- areal. Dekar. |
|------------|--------------------|-------------------|-----------------|------------------------|------------------------------|--------------------------------|
| 1969 | 140 | 108 | 27 | 16 | 2,4 | 1,4 |
| 1974 | 185 | 157 | 42 | 20 | 3,5 | 1,4 |

BRUK SOM I PERIODEN 1969-1974 BLEI BORTE SOM SÆRSKILDE DRIFTSEININGAR MED MINST
5 DEKAR JORDBRUKSAREAL

Statistisk Sentralbyrå hadde pr. 20. juni 1974 ei utvalsteljing for bruk som i tidsrommet 20. juni 1969 - 20. juni 1974 blei borte som særskilde driftseiningar med minst 5 dekar jordbruksareal.

"Nedlegginga" av bruk var i denne 5-årsperioden gjennomsnittleg 6 800 bruk pr. år mot 6 700 bruk pr. år i 5-årsperioden 1964-69 og 3 600 bruk pr. år i 5-årsperioden 1959-64.

Det blir også til kvar tid nyskipa ein del bruk (delvis gjeld dette bruk som har vore mellombels ute av drift som særskilde brukseiningar) slik at nettonedgangen i brukstalet er noko mindre enn desse tala viser.

Bruka som blei borte i perioden 1969-74 hadde vel 1 mill. dekar jordbruksareal. 660 000 dekar eller 65 prosent av dette arealet blei lagt til andre bruk ved kjøp eller leige. I perioden 1964-69 gjekk tilsvarende 500 000 dekar eller 54 prosent til andre bruk. Arealet til tomter, vegar m.v. og til skogplanting gjekk vesentleg ned i siste 5-årsperiode i forhold til 5-årsperioden før, medan arealet som blei liggjande unytta var omlag like stort (vel 300 000 dekar) i dei to periodane.

Det var særleg i Nord-Noreg mange bruk blei borte i siste 5-årsperiode, men også Møre og Romsdal og Hordaland hadde mange "nedlagde" bruk. I gode jordbruksstrøk blei det meste av jorda lagt til andre bruk, medan det meste blei liggjande unytta i dårlegare jordbruksstrøk. I Vestfold blei såleis heile 95 prosent av arealet lagt til andre bruk, medan 71 prosent blei liggjande unytta i Troms.

Gjennomsnittstorleiken for bruk som blei borte var i perioden 1959-64 på 24,0 dekar, i perioden 1964-69 var den på 27,9 dekar og i perioden 1969-74 på 29,7 dekar. Det har såleis etter kvart blitt gjennomgåande større bruk som er blitt borte.

Samanlikna med alle bruk i 1969 var det for bruka som blei "nedlagt" ein litt større del av brukarane som var ugifte eller tidlegare gifte. Ein vesentleg større del enn for alle bruk hadde bruket som ikkje viktigaste leveveg. Gjennomsnittsalderen til brukarane på bruk som blei borte var i 1969 på 59 år mot 54 år for alle brukarar i 1969.

15 prosent av bruka blei borte i samband med at brukaren døydde. Av dei brukarane som framleis var i live, levde 36 prosent hovudsakeleg av pensjon eller trygd. 17 prosent arbeidde i bygg og anleggsverksemd og 14 prosent i industrien medan det i kvar av gruppene jord- og skogbruk, fiske og fangst og samferdsel var mellom 6 og 10 prosent.

Tabell 1. Bruk som blei borte som særskilde driftseiningar med minst 5 dekar jordbruksareal 1959-1974 og kva jordbruksarealet deira blei nytta til etter at bruka blei borte

| Periode | Bruk | Jordbruksareal | Kva jordbruksarealet blei nytta til etter at bruka blei borte | | | | |
|-----------------|--------|----------------|---|-----------|------------------------|----------|------------|
| | | | Til andre bruk | | Til tomter, vegar m.v. | Til skog | Låg unytta |
| | | | Ved kjøp | Ved leige | | | |
| D e k a r | | | | | | | |
| Heile perioden | | | | | | | |
| 1959-1964 | 18 238 | 437 700 | 36 500 | 182 600 | 34 100 | 12 400 | 172 100 |
| 1964-1969 | 33 345 | 929 900 | 94 000 | 407 400 | 91 900 | 18 200 | 318 400 |
| 1969-1974 | 34 139 | 1014 200 | 69 000 | 592 300 | 40 500 | 5 300 | 307 100 |
| Pr. år | | | | | | | |
| 1959-1964 | 3 648 | 87 500 | 7 300 | 36 500 | 6 800 | 2 500 | 34 400 |
| 1964-1969 | 6 669 | 186 000 | 18 800 | 81 500 | 18 400 | 3 600 | 63 700 |
| 1969-1974 | 6 828 | 202 800 | 13 900 | 118 500 | 8 100 | 1 000 | 61 400 |

Tabell 2. Bruk som blei borte som særskilde driftseiningar med minst 5 dekar jordbruksareal 1969-1974 og kva jordbruksarealet deira blei nytta til etter at brukka blei borte. Fylke og bruksstorleik

| Fylke Bruksstorleik etter jordbruks- areal i 1969 | Bruk | Jord- bruks- areal Dekar | Kva jordbruksarealet blei nytta til etter at bruka blei borte | | | | |
|--|--------|---------------------------------------|--|--------------|---|-------------|---------------|
| | | | Til andre bruk | | Til tomter, vegar m.v. Prosent | Til skog | Låg unytta |
| | | | Ved kjøp | Ved leige | | | |
| Heile landet | 34 139 | 1014 200 | 6,8 | 58,4 | 4,0 | 0,5 | 30,3 |
| Østfold | 817 | 41 700 | 7,9 | 80,7 | 2,7 | - | 8,6 |
| Akershus og Oslo .. | 1 065 | 46 400 | 7,6 | 82,1 | 2,0 | 2,2 | 6,2 |
| Hedmark | 2 551 | 70 400 | 7,8 | 68,9 | 4,1 | 2,2 | 17,1 |
| Oppland | 2 440 | 77 600 | 10,0 | 73,1 | 2,8 | 0,4 | 13,7 |
| Buskerud | 1 254 | 36 500 | 12,0 | 66,2 | 5,1 | 0,5 | 16,2 |
| Vestfold | 552 | 23 600 | 13,2 | 81,4 | 1,7 | 1,5 | 2,2 |
| Telemark | 1 274 | 33 800 | 3,2 | 57,7 | 4,5 | 0,8 | 33,7 |
| Aust-Agder | 970 | 20 000 | 7,8 | 50,8 | 2,9 | 0,5 | 38,0 |
| Vest-Agder | 1 439 | 32 800 | 3,8 | 72,0 | 3,4 | 1,9 | 18,9 |
| Rogaland | 1 654 | 55 100 | 10,5 | 68,8 | 9,1 | - | 11,6 |
| Hordaland | 2 786 | 72 800 | 2,5 | 53,1 | 5,6 | 0,3 | 38,6 |
| Sogn og Fjordane .. | 1 469 | 40 600 | 4,9 | 42,9 | 6,8 | 1,5 | 43,8 |
| Møre og Romsdal ... | 3 038 | 86 000 | 5,4 | 67,5 | 6,0 | - | 21,1 |
| Sør-Trøndelag | 2 072 | 67 100 | 13,8 | 60,6 | 5,0 | 0,2 | 20,3 |
| Nord-Trøndelag | 1 619 | 52 500 | 7,2 | 65,4 | 3,4 | - | 24,0 |
| Nordland | 4 972 | 145 200 | 4,2 | 41,2 | 2,3 | - | 52,1 |
| Troms | 2 886 | 74 900 | 1,7 | 25,9 | 1,7 | - | 70,8 |
| Finnmark | 1 281 | 37 200 | 7,6 | 33,1 | 3,3 | - | 56,1 |
| Bruksstorleik: | | | | | | | |
| 5 - 19,9 dekar .. | 15 457 | 175 100 | 4,3 | 41,8 | 9,0 | 0,4 | 44,5 |
| 20 - 49,9 " .. | 13 393 | 418 600 | 5,2 | 55,1 | 3,3 | 0,6 | 35,8 |
| 50 - 99,9 " .. | 4 423 | 290 500 | 8,7 | 65,7 | 1,9 | 0,2 | 23,5 |
| 100 dekar og meir . | 866 | 130 000 | 11,1 | 75,0 | 4,2 | 1,2 | 8,6 |

Tabell 3. Utløysande årsak til at bruket blei borte

| Periode | Bruk i alt | Brukaren døyde | Brukaren gammel eller sjuk | Brukaren hadde/fekk anna arbeid | Andre årsaker |
|-----------------|------------|----------------|----------------------------|---------------------------------|---------------|
| Tal bruk | | | | | |
| 1969-1974 | 34 139 | 5 231 | 15 460 | 11 808 | 1 640 |
| Prosent | | | | | |
| 1969-1974 | 100,0 | 15,4 | 45,2 | 34,6 | 4,8 |

Tabell 4. Kvar det blei av siste brukaren. Prosent

| Periode | Brukarar i alt | Brukaren døyde | Blei buande på same staden | Flytta til annan bustad i kommunen | Flytta til annan kommune |
|-----------------|----------------|----------------|----------------------------|------------------------------------|--------------------------|
| 1959-1964 | 100,0 | 17,9 | 53,5 | 14,8 | 13,8 |
| 1964-1969 | 100,0 | 21,4 | 55,5 | 13,4 | 9,7 |
| 1969-1974 | 100,0 | 15,4 | 68,5 | 10,5 | 5,6 |

Tabell 5. Personlege brukarar etter kjønn og ekteskapeleg status 1969. Prosent

| | Menn | | | | Kvinner | | | |
|---------------------------------------|-------|-------|------|----------------|---------|-------|------|----------------|
| | I alt | Ugift | Gift | Tidlegare gift | I alt | Ugift | Gift | Tidlegare gift |
| Alle bruk i 1969 | 100,0 | 14,3 | 82,3 | 3,4 | 100,0 | 20,4 | 15,0 | 64,6 |
| Bruk som blei borte i 1969-1974 | 100,0 | 16,6 | 77,6 | 5,8 | 100,0 | 21,6 | 13,2 | 65,2 |

Tabell 6. Personlege brukarar etter bruket som leveveg i 1969. Prosent

| | Bruk i alt | Med bruket som | | |
|---------------------------------------|------------|-----------------|--------------------|--------------------------|
| | | Einaste leveveg | Viktigaste leveveg | Ikkje viktigaste leveveg |
| Alle bruk i 1969 | 100,0 | 33,1 | 20,6 | 46,3 |
| Bruk som blei borte i 1969-1974 | 100,0 | 11,1 | 12,0 | 76,9 |

Tabell 7. Personlege brukarar etter alder i 1969

| | Brukarar i alt | Under 40 år | 40-49 år | 50-59 år | 60-69 år | 70 år og meir | Gjennom- snitts- alder |
|---|-------------------|----------------|-------------|-------------|-------------|---------------------|------------------------------|
| | Prosent | | | | | | År |
| Alle bruk i 1969 | 100,0 | 14,0 | 21,9 | 29,1 | 24,0 | 11,0 | 54 |
| Bruk som blei borte 1969- 1974 | 100,0 | 10,1 | 14,4 | 23,7 | 29,4 | 22,4 | 59 |

Tabell 8. Brukarane etter viktigaste inntektskilde etter at dei slutta å drive bruket¹⁾.
Prosent

| Periode | Brukarar i alt | Jord- og skog- bruk | Fiske og fangst | Indu- stri m.v. | Bygg og anlegg | Sam- ferdsel | Andre næringar | Pensjon, trygd, kapital- inntekt |
|-----------------|-------------------|------------------------------|-----------------------|-----------------------|----------------------|-----------------|-------------------|---|
| 1959-1964 | 100,0 | 8,3 | 6,3 | 10,8 | 11,8 | 23,7 | | 39,1 |
| 1964-1969 | 100,0 | 7,3 | 4,6 | 10,3 | 11,9 | 22,9 | | 43,0 |
| 1969-1974 | 100,0 | 7,1 | 9,6 | 13,2 | 16,9 | 6,8 | 9,5 | 36,3 |

1) Gjeld personlege brukarar som framleis var i live etter at bruket blei borte.

Tabell 9. Kva våningshusa blei nytta til etter at bruka blei borte. Prosent

| Periode | Nytta som vanleg bustad | Nytta som ferie- stad | Nytta til andre formål | Unytta |
|-----------------|----------------------------------|--------------------------------|---------------------------------|--------|
| 1959-1964 | 70,7 | 9,4 | 2,5 | 17,4 |
| 1964-1969 | 76,3 | 12,3 | 1,1 | 10,3 |
| 1969-1974 | 84,6 | 9,0 | 0,5 | 5,9 |

TILLEGG TIL DE INTERNASJONALE MÅNEDSTABELLER I STATISTISK MÅNEDSHEFTE NR. 2, 1975

Tallene er mottatt i tiden 20/5 - 26/5 og er foreløpige. De vil eventuelt bli korrigert i Statistisk månedshefte. Der vil man også finne nærmere forklaringer til tallene og alle korreksjoner av eldre tall.

Tall i parentes gjelder måneden (kvartalet, uken) før.

S v e r i g e (tabell 83)

| | | | | |
|-----------------------------------|--------|------|-----|-------|
| Produksjonsindeks, industri | Kol. B | Mars | 121 | (119) |
|-----------------------------------|--------|------|-----|-------|

S t o r b r i t a n n i a (tabell 84)

| | | | | |
|---|-------|-----------|-------|---------|
| Arbeidsløyse | " B | April | 899,6 | (768,4) |
| Produksjon | | | | |
| b. Stålproduksjon | " C.b | Mars | 2183 | (1972) |
| Detaljomsætningsindeks | " D | Mars | 182 | (182) |
| Øyeblikkelig rente på statsobligasjoner " | H | Mars | 13,92 | (14,94) |
| Reuter's råvareindeks, uketall | | 19/5-23/5 | 193 | (192) |
| Engrosprisindeks | " J | Mars | 178 | (176) |

V e s t - T y s k l a n d (tabell 86)

| | | | | |
|---------------------------|-------|-------|--------|----------|
| Arbeidsløyse | " B | April | 1087,1 | (1114,0) |
| Produksjon | | | | |
| b. Stålproduksjon | " C.b | Mars | 3527 | (3609) |
| Volum av utenrikshandelen | | | | |
| a. Innførsel | " F.a | Feb. | 123 | (117) |
| b. Utførsel | " F.b | Feb. | 128 | (127) |
| Engrosprisindeks | " H | April | 144 | (143) |
| Konsumprisindeks | " I | April | 134 | (133) |

S a m b a n d s s t a t e n e (tabell 88)

| | | | | |
|-------------------------------------|-------|-----------|------|-------|
| Produksjon | | | | |
| b. Stålproduksjon | " D.b | Mars | 10,9 | (9,9) |
| Moody's råvareindeks, uketall | | 19/5-23/5 | 180 | (179) |

PUBLIKASJONER SENDT UT FRA STATISTISK SENTRALBYRÅ I MAI 1975

I serien Norges offisielle statistikk:

Utdanningsstatistikk Grunnskoler 1. oktober 1973 Sidetall 59 Pris kr. 8,00

FASTE PUBLIKASJONER FRA STATISTISK SENTRALBYRÅ

Statistisk månedshefte. Pris: Årsabonnement kr. 25,00
Pr. hefte " 2,50

Månedsstatistikk over utenrikshandelen.

Pris: Årsabonnement kr. 30,00
Pr. hefte " 3,00

Statistisk ukehefte. Pris: Årsabonnement kr. 40,00
Pr. hefte " 1,00

