

Statistisk Månedshäfte

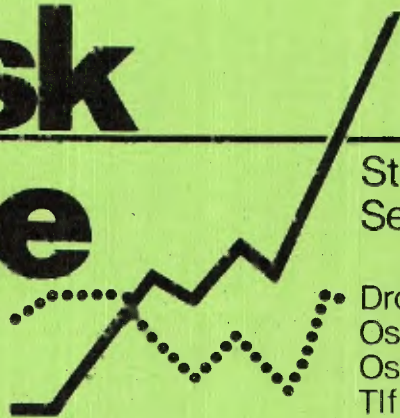

Statistisk
Sentralbyrå

Dronningensgate16
Oslo-Dep.
Oslo1.
Tlf. (02) 41 38 20

11. august 1976

nr. 33/76

I N N H O L D

Forretnings- og sparebanker. Ny månedsstatistikk. Ihendehaverobligasjoner, lån og innskott etter sektor. Mai 1976

Forretnings- og sparebanker. Ny månedsstatistikk. Foreløpige balansetall for juni 1976

Utenrikshandelen i juni og januar-juni 1976

Innførsel og utførsel av viktigere varer. Januar-juni 1976

Samhandelen med land og landområder. Januar-juni 1976

Detaljomsætningen i juni 1976

Ordretilgangen i 2. kvartal 1976 og ordre-reserven pr. 30. juni 1976

Produksjonen i bergverksdrift, industri og kraftforsyning i juni 1976

Produksjonen av elektrisk kraft i juni 1976

Arbeidskraftundersøkelsen 2. kvartal 1976

Meldte tilfelle av infeksjonssykdommer i 2. kvartal 1976

Hjelpeordninger for hjemmene 1975

Studenttall for universitetene vårsemesteret 1975

Jegerstatistikk 1975-76

Tillegg til de internasjonale månedstabeller i Statistisk månedshäfte nr. 4, 1976

Publikasjoner sendt ut fra Statistisk Sentralbyrå hittil i august 1976

Statistisk Sentralbyrå
bes oppgitt som kilde ved
gjengivelser av oppgaver
fra dette hæfte

SU 13.1

FORRETNINGS- OG SPAREBANKER. NY MANEDSSTATISTIKK. IHENDEHAVEROBLIGASJONER, LAN OG INNSKOTT ETTER SEKTOR. MAI 1976

Tallmaterialet er dels hentet fra bankenes månedsbalanser og dels beregnet på grunnlag av særskilte oppgaver fra et utvalg av banker.

I tabellene er sum-tallene hentet fra balanseoppgavene. Det samme gjelder tallene for innskott fra norske og utenlandske banker og fra andre utenlandske innskytere og tallene for forretnings- og sparebankenes lån i Norges Bank.

De øvrige tall i tabellene er i prinsippet beregnet ved at en først har regnet ut de enkelte sektors relative andel av hver regnskapspost i utvalget av banker. Deretter er totaltallene for de enkelte sektorer beregnet ved at en har multiplisert regnskapspostenes samlede sum for alle banker med de relative andeler.

Beregningsmetoden kan gi usikre tall i de tilfeller en sektors andel av en regnskapspost er særlig svakt representert i utvalget. Usikkerheten knytter seg først og fremst til tallene for utlån til andre finansinstitusjoner enn banker. Utlånstallene er gitt før en bloc-avskrivning.

TABELL 1. FORRETNINGSBANKER. IHENDEHAVEROBLIGASJONER, BEVILGEDE OG DISPONERTE LÅN, BANKINNSKOTT PÅ ANFORDRING OG TID PR. 31. MAI 1976 ETTER SEKTOR. 1000 KRONER

DEBITOR- OG KREDITORSEKTOR	FORDRINGER (INKL. BEVILG. LÅN)							
	IHENDEH.OBLIGASJONER BOKFØRT VERDI		I ALT (INKL. BEVILG. LÅN)		BEVILGEDE KASSEKRE- DITTER OG BYGGELÅN		DISPONERTE LÅN I ALT	
	30/04 1976	31/05 1976	30/04 1976	31/05 1976	30/04 1976	31/05 1976	30/04 1976	31/05 1976
	UTLÅN							
I ALT TOTAL	10376.381	10586.616	40300.716	40839.365	22337.428	22670.107	31627.485	32180.009
AV DETTE NÆRINGSLIVET OG PRI- VATPERSONER (SUM SEK- TOR 03, 14-20)	1452.427	1464.920	39331.895	39842.497	21865.777	22191.729	30855.584	31371.166
01. STATSFORVALTNINGEN	3990.483	4008.837	42.841	43.795	32.766	35.987	35.351	36.170
02. TRYGDEFORVALTNINGEN			531	489	86	107	531	489
03. KOMMUNEFORVALTNINGEN (INKL. KOMMUNEFORETAK)	560.308	550.534	993.048	998.720	392.820	399.040	848.214	836.500
04. NORGES BANK								
05. POSTGIRO OG POSTSPAREBANKEN							5.943	55.218
06. FORRETNINGSBANKER			5.943	55.218				
07. SPAREBANKER			1.161	1.152			1.161	1.152
08. BANKENES SIKRINGSFOND			48	139		92	48	139
09. STATSBANKER	1701.630	1825.229	17.099	56.124	98	99	17.068	54.124
10. PRIVATE KREDITTFORETAK	3175.001	3231.434	49.242	37.114	3.395	3.240	48.007	35.925
11. ANDRE PRIVATE FINANSIERINGS- SELSKAPER			628.785	598.401	368.338	381.851	480.165	458.146
12. LIVSFORSIKRINGSSSELSKAPER M.V. ..			32.042	22.242	30.740	21.649	16.525	6.908
13. SKADEFORSIKRINGSSSELSKAPER			39.321	32.091	24.825	23.778	19.633	12.766
14. STATSFORETAK	301.388	326.452	734.926	692.540	592.224	604.037	332.339	364.111
15. PRIVATE IKKE-PERSONLIGE FORETAK ..	588.662	586.658	20704.658	21142.269	14474.140	14790.071	14907.099	15391.743
16. PERSONLIGE FORETAK	514	265	2766.926	2717.629	1851.697	1822.769	2043.128	1942.415
17. PERSONLIGE NÆRINGSDRIVENDE	1.555	1.011	2843.901	2846.590	1726.557	1725.223	2229.901	2218.162
18. LØNNSTAKERE O.L.			10695.891	10813.452	2551.276	2563.703	9998.914	10083.726
20. ANDRE PRIVATE SEKTORER			592.545	631.297	277.063	286.886	495.989	534.509
21. UTLANDET	56.840	56.196	151.808	152.103	11.403	11.575	147.469	147.806
1. UTENLANDSKE BANKER		937						
2. UTLANDET ELLERS	55.903	55.261	151.808	152.103	11.403	11.575	147.469	147.806

TABELL 2. SPAREBANKER. IHENDEHAVEROBLIGASJONER, BEVILGEDE OG DISPONERTE LÅN, BANKINNSKOTT PÅ ANFORDRING OG TID PR. 31. MAI 1976 ETTER SEKTOR. 1000 KRONER

DEBITOR- OG KREDITORSEKTOR	FORDRINGER (INKL. BEVILG. LÅN)							
	IHENDEH.OBLIGASJONER BOKFØRT VERDI		I ALT (INKL. BEVILG. LÅN)		BEVILGEDE KASSEKRE- DITTER OG BYGGELÅN		DISPONERTE LÅN I ALT	
	30/04 1976	31/05 1976	30/04 1976	31/05 1976	30/04 1976	31/05 1976	30/04 1976	31/05 1976
	UTLÅN							
I ALT TOTAL	7607.750	7655.982	26693.684	27005.345	8672.335	8782.289	23718.447	24027.526
AV DETTE NÆRINGSLIVET OG PRI- VATPERSONER (SUM SEK- TOR 03, 14-20)	1970.258	1999.020	26580.104	26889.963	8649.173	8757.298	23608.671	23916.624
01. STATSFORVALTNINGEN	2171.785	2173.267	16.437	19.892	2.017	3.592	16.076	19.204
02. TRYGDEFORVALTNINGEN			2.726	2.174	2.495	1.947	1.999	2.068
03. KOMMUNEFORVALTNINGEN (INKL. KOMMUNEFORETAK)	1042.085	1047.587	1590.156	1579.026	547.760	534.063	1415.948	1442.988
04. NORGES BANK								
05. POSTGIRO OG POSTSPAREBANKEN								
06. FORRETNINGSBANKER			517	517			517	517
07. SPAREBANKER			1.918	1.785			1.918	1.785
08. BANKENES SIKRINGSFOND								
09. STATSBANKER	816.752	816.007						
10. PRIVATE KREDITTFORETAK	2644.804	2663.398	8.746	7.936	2.130	3.439	8.573	7.877
11. ANDRE PRIVATE FINANSIERINGS- SELSKAPER	3.730	3.869	43.197	43.999	15.167	14.411	40.679	40.398
12. LIVSFORSIKRINGSSSELSKAPER M.V. ..			68	93	1		68	93
13. SKADEFORSIKRINGSSSELSKAPER			36.267	34.703	1.249	1.058	36.267	34.703
14. STATSFORETAK	461.895	484.581	35.877	37.461	2.326	3.111	34.396	36.019
15. PRIVATE IKKE-PERSONLIGE FORETAK ..	462.557	463.700	4649.505	4731.268	2292.215	2350.021	3825.384	3880.032
16. PERSONLIGE FORETAK	943	943	1930.128	1956.446	739.177	749.568	1649.253	1676.753
17. PERSONLIGE NÆRINGSDRIVENDE	2.778	2.209	4640.243	4708.138	1820.534	1853.324	3926.514	3999.754
18. LØNNSTAKERE O.L.			13201.861	13346.407	3002.096	3016.479	12268.077	12391.570
20. ANDRE PRIVATE SEKTORER			532.336	531.217	245.065	250.732	489.099	489.508
21. UTLANDET	421	421	3.704	4.283	103	544	3.679	4.257
1. UTENLANDSKE BANKER	46	46						
2. UTLANDET ELLERS	375	375	3.704	4.283	103	544	3.679	4.257

FORDRINGER (FORTS.)		GJELD (INKL. DISPONIBLE KREDITTMIDLER)								DEBITOR- OG KREDITOR- SEKTOR
UTLÅN (FORTS.)		INNSKOTT								
DISPONERTE KASSEKRE- DITTER OG BYGGELÅN		DISPONIBLE KREDITTMIDLER		BANKINNSKOTT PÅ ANFORDRING		BANKINNSKOTT PÅ TID		LÅN		
30/04 1976	31/05 1976	30/04 1976	31/05 1976	30/04 1976	31/05 1976	30/04 1976	31/05 1976	30/04 1976	31/05 1976	
13664.197	14010.751	8673.231	8659.356	13202.842	11909.935	28148.899	28017.889	2366.989	1548.465	I ALT TOTAL
13389.466	13720.398	8476.311	8471.331	8443.732	7720.815	21215.389	21183.675	241.841	238.115	NÆRINGSLIVET OG PRIVAT- PERSONER
25.276	28.362	7.490	7.625	122.320	188.940	133.008	128.912	187	174	01.
86	107			96.510	80.337	401.098	396.943			02.
247.986	236.820	144.834	162.220	507.975	476.105	2004.355	2090.038	745	692	03.
				86.490	53.066			2029.141	1213.697	04.
				1527.194	1159.927	336.275	213.379	13.594	18.628	05.
				859.954	740.502	1114.347	1080.095	986	1.320	06.
				177	118	72.936	72.273			07.
67	99	31		128.516	121.510	128.943	126.264	3.749	548	09.
2.160	2.051	1.235	1.189	112.392	116.950	1289.387	1429.249	2.936	2.638	10.
219.718	241.596	148.620	140.255	106.026	87.943	724.493	837.482	1.513	1.894	11.
15.223	6.315	15.517	15.334	101.485	76.617	783.293	712.879	32.828	31.076	12.
5.137	4.453	19.688	19.325	272.884	241.023	467.607	483.318	8.391	7.927	13.
189.637	275.608	402.587	328.429	305.550	228.754	410.886	491.823	3.181	2.963	14.
8676.581	9039.545	5797.559	5750.526	4028.462	3560.552	5338.029	5087.543	88.523	90.611	15.
1127.899	1047.555	723.798	775.214	804.468	623.825	1007.566	973.551	43.327	43.490	16.
1112.557	1096.795	614.000	628.428	493.561	465.367	449.174	464.332	4.468	4.050	17.
1854.299	1833.977	696.977	729.726	2047.046	2144.672	11180.325	11252.393	84.821	80.784	18.
180.507	190.098	96.556	96.788	256.670	221.540	825.054	823.995	16.776	15.525	20.
7.064	7.278	4.339	4.297	1345.162	1322.187	1482.123	1353.420	31.823	32.448	21.
7.064	7.278	4.339	4.297	146.757	138.271	320.999	321.580	31.823	32.448	2.

FORDRINGER (FORTS.)		GJELD (INKL. DISPONIBLE KREDITTMIDLER)								DEBITOR- OG KREDITOR- SEKTOR
UTLÅN (FORTS.)		INNSKOTT								
DISPONERTE KASSEKRE- DITTER OG BYGGELÅN		DISPONIBLE KREDITTMIDLER		BANKINNSKOTT PÅ ANFORDRING		BANKINNSKOTT PÅ TID		LÅN		
30/04 1976	31/05 1976	30/04 1976	31/05 1976	30/04 1976	31/05 1976	30/04 1976	31/05 1976	30/04 1976	31/05 1976	
5697.098	5804.470	2975.237	2977.819	5313.273	5260.586	27295.500	27115.455	221.484	254.982	I ALT TOTAL
5677.740	5783.959	2971.433	2973.339	4484.467	4351.374	25844.239	25665.662	42.679	43.609	NÆRINGSLIVET OG PRIVAT- PERSONER
1.656	2.904	361	688	110.517	108.164	281.785	276.132	41	41	01.
1.768	1.841	727	106	49.919	67.926	456.675	458.361	691	989	02.
373.552	398.025	174.208	136.038	673.677	574.220	2043.705	1914.393			03.
						500	500	167.503	199.109	04.
				263.843	328.898	15.562	26.183	231	369	06.
				189.085	203.716	244.720	243.000	2.301	2.299	07.
						7.824	7.839			08.
				132.124	126.253	71.797	77.261	979	1.366	09.
1.957	3.380	173	59	30.658	31.736	32.205	29.156	1.540	1.544	10.
12.649	10.810	2.518	3.601	5.411	5.470	5.542	5.643	226	420	11.
1				23.918	12.024	104.969	105.328	4.265	4.207	12.
1.249	1.058			14.058	14.620	99.260	87.737	1.028	1.029	13.
845	1.669	1.481	1.442	80.700	70.798	71.062	64.651			14.
1468.096	1498.785	824.119	851.236	667.479	632.294	1348.722	1307.833	271	271	15.
458.302	469.875	280.875	279.693	230.126	213.432	578.204	575.357			16.
1106.805	1144.940	713.729	708.384	663.723	637.688	1671.043	1662.948	1.444	1.390	17.
2068.312	2061.642	935.784	954.837	2106.552	2160.210	19223.960	19232.753	5.085	5.295	18.
201.828	209.023	43.237	41.709	62.210	62.732	907.543	907.727	35.879	36.653	20.
78	518	25	26	9.273	10.405	130.422	132.653			21.
				7.515	8.265					1.
78	518	25	26	1.758	2.140	130.422	132.653			2.

SU 9.1

FORRETNINGS- OG SPAREBANKER. NY MÅNEDSSTATISTIKK. FORELØPIGE BALANSETALL FOR JUNI 1976

Den nye statistikken for forretnings- og sparebanker bygger delvis på nye definisjoner og på andre spesifikasjoner enn for 1974 og tidligere år. Når det gjelder definisjonene av de enkelte poster, viser en til "Forskrifter for utfylling av oppgaver til Bankinspeksjonen, Norges Bank og Statistisk Sentralbyrå". Forskriftene kan bestilles i Statistisk Sentralbyrå, Jernbanegt. 7, 2200 Kongsvinger, tlf. (066) 14 988.

Ved sammenlikning av tall for 1975 og 1976 med tall for tidligere år vil en for enkelte poster finne avvik som bare kan forklares ved at bankene har måttet legge om sine regnskaper i forbindelse med overgangen til den nye bankstatistikken.

Byrået vil imidlertid inntil videre også publisere tabeller i Statistisk ukehefte for månedsbalansene med spesifikasjoner i samme form som for 1974 og tidligere år (Månedssstatistikk for bankene). For dette formål er tallene for forretnings- og sparebankene for 1975 og 1976 omgruppert slik at en får best mulig samsvar med tall for foregående år.

Nærmere opplysninger kan fås ved henvendelse til Statistisk Sentralbyrå, Oslo-Dep., Oslo 1, tlf. (02) 41 38 20, linje 604.

TABELL 1. FORRETNINGSBANKER. MÅNEDSBALANSE PR. 30. JUNI 1976 ETTER NORSK OG UTENLANDSK SEKTOR/VALUTA. ABSOLUTTE TALL (1000 KR.) OG PROSENT

	AKTIVA									
	I ALT		NORSK SEKTOR		UTENL. SEKTOR		NORSKE KRONER		UTENL. VALUTA	
	BELØP	PRO- SENT	BELØP	PRO- SENT	BELØP	PRO- SENT	BELØP	PRO- SENT	BELØP	PRO- SENT
10. SEDLER OG SKILLEMINT	434.854	.8	342.086	.7	92.768	3.4	342.086	.7	92.768	3.0
11. BANKINNSKOTT PÅ ANFØRDRING	2699.075	5.2	1453.659	2.9	1245.416	45.4	1716.808	3.4	982.267	31.6
1. NORGES BANK	143.799	.3	143.799	.3			143.799	.3		
2. POSTGIRO	93.197	.2	93.197	.2			93.197	.2		
3. FORRETNINGSBANKER	902.035	1.7	902.035	1.8			805.440	1.6	96.595	3.1
4. SPAREBANKER	314.628	.6	314.628	.6			314.628	.6		
5. UTENLANDSKE BANKER	1245.416	2.4			1245.416	45.4	359.744	.7	885.672	28.5
12. BANKINNSKOTT PÅ TID	842.125	1.5	162.241	.3	679.884	24.8	151.101	.3	691.024	22.3
1. NORGES BANK	12.666		12.666				12.666			
1. SKATTEFRIE FONDSAVSETNINGER	12.666		12.666				12.666			
2. ANDRE BUNDNE INNSKOTT										
2. FORRETNINGSBANKER	142.279	.3	142.279	.3			131.139	.3	11.140	.4
1. INNTIL 1 MÅNED	52.274	.1	52.274	.1			52.274	.1		
2. OVER 1 MÅNED	90.005	.2	90.005	.2			78.865	.2	11.140	.4
3. SPAREBANKER	7.296		7.296				7.296			
1. INNTIL 1 MÅNED	5.741		5.741				5.741			
2. OVER 1 MÅNED	1.555		1.555				1.555			
4. UTENLANDSKE BANKER	679.884	1.2			679.884	24.8			679.884	21.9
1. INNTIL 1 MÅNED	74.980	.1			74.980	2.7			74.980	2.4
2. OVER 1 MÅNED, MEN UNDER 1 ÅR	581.072	1.1			581.072	21.2			581.072	18.7
3. 1 ÅR OG OVER	23.832				23.832	.9			23.832	.8
13. STATSKASSEVEKSLER										
14. IHENDEHAVEROBLIGASJONER	10602.555	20.5	10546.527	21.4	56.028	2.0	10504.211	21.5	98.344	3.2
1. ORDINÆRE PARTIALOBLIGASJONER	10602.555	20.5	10546.527	21.4	56.028	2.0	10504.211	21.5	98.344	3.2
1. STATSGARANTERTE	7087.162	13.7	7087.162	14.4			7081.961	14.5	5.201	.2
11. PREMIEOBLIGASJONER	453.245	.9	453.245	.9			453.245	.9		
12. ANDRE STATSGARANTERTE	6633.917	12.8	6633.917	13.5			6628.716	13.6	5.201	.2
2. ANDRE ORD. PARTIALOBL.	3515.393	6.8	3459.365	7.0	56.028	2.0	3422.250	7.0	93.143	3.0
2. KONVERTIBLE PARTIALOBL.										
15. AKSJER	1017.952	1.9	594.250	1.2	423.702	15.4	594.250	1.2	423.702	13.6
1. BØRS- OG MEGLERNOTERTE AKSJER	279.916	.5	251.548	.5	28.368	1.0	251.548	.5	28.368	.9
2. IKKE BØRS- OG MEGLERNOTERTE	737.991	1.4	342.657	.7	395.334	14.4	342.657	.7	395.334	12.7
3. EGNE AKSJER	45		45				45			
16. UTLÅN (DISPONERT)	32591.104	62.8	32468.281	65.9	122.823	4.5	31864.155	65.2	726.949	23.4
1. VEKSLER	1710.643	3.3	1710.643	3.5			1606.970	3.3	103.673	3.3
2. UTLÅN MOT AVBETALINGSKONTRAKTER	1333.717	2.6	1333.717	2.7			1333.717	2.7		
3. KASSEKREDITT	9794.069	18.9	9781.314	19.9	12.755	.5	9788.366	20.0	5.703	.2
4. BYGGELÅN	4325.590	8.3	4325.590	8.7			4325.590	8.8		
1. BOLIGBYGGELÅN M. KONVERTE- RINGSTILSAGN FRA STATENS BOLIGBANKER	1445.130	2.8	1445.130	2.9			1445.130	3.0		
2. ANDRE BOLIGBYGGELÅN	948.680	1.8	948.680	1.9			948.680	1.9		
3. BYGGELÅN TIL BERGV. OG IND.	422.146	.8	422.146	.9			422.146	.9		
4. SKIPSBYGGELÅN	216.064	.4	216.064	.4			216.064	.4		
5. ANDRE BYGGELÅN	1293.570	2.5	1293.570	2.6			1293.570	2.6		
5. ANDRE UTLÅN M. LØPET. UNDER 1 ÅR	1675.941	3.2	1594.286	3.2	81.655	3.0	1153.123	2.4	522.818	16.8
6. ANDRE UTL. M. LØPET. 1 ÅR OG OVER	13751.144	26.5	13722.731	27.9	28.413	1.0	13656.389	28.0	94.755	3.1
17. ANDRE FORDRINGER	1146.604	2.3	1025.526	2.0	121.078	4.4	1056.811	2.1	89.793	2.9
1. REMBURSDEBITORER	240.390	.5	121.693	.2	118.697	4.3	167.386	.3	73.004	2.4
1. KONTANTREMBURSER	4.745		2.108		2.637	.1	2.331		2.414	.1
2. KREDITTREMBURSER	235.645	.5	119.585	.2	116.060	4.2	165.055	.3	70.590	2.3
2. RENTER	167.037	.3	164.656	.3	2.381	.1	157.193	.3	9.844	.3
1. FORFALTE	6.039		6.039				6.039			
2. OPPTJENTE, IKKE FORFALTE	160.918	.3	158.537	.3	2.381	.1	151.074	.3	9.844	.3
3. BETALTE, IKKE PRLØPNE	80		80				80			
3. I REGN. M. HOVEDKONTOR EL. FILIAL	132.293	.3	132.293	.3			132.293	.3		
4. ANDRE DEBITORER	606.884	1.2	606.884	1.2			599.939	1.2	6.945	.2
18. ANDRE AKTIVA	880.985	1.6	880.985	1.7			880.985	1.7		
1. AKSJER OG ANDELER I GRØSSELSKAPER	38.469	.1	38.469	.1			38.469	.1		
2. LEIEBOERINNSKOTT	18.040		18.040				18.040			
3. MASKINER, INV., TRANSP. MIDL. ETC	271.191	.5	271.191	.6			271.191	.6		
4. BANKBYGN. OG ANDRE FASTE EIEND. EKSKL. FUNKSJ. BOLIGER OG OVER- TATTE FASTE EIENDOMMER	501.198	1.0	501.198	1.0			501.198	1.0		
5. FUNKSJONERBOLIGER	23.030		23.030				23.030			
6. OVERTATTE FASTE EIENDOMMER	9.249		9.249				9.249			
7. IMMATERIELLE EIENDELER	3.481		3.481				3.481			
8. ANNET	16.327		16.327				16.327			
19. UTGIFTER	1741.934	3.4	1741.934	3.5			1741.934	3.6		
I ALT TOTAL	51957.188	100.0	49215.489	99.6	2741.699	99.9	48852.341	99.7	3104.847	100.0

PASSIVA

	I ALT		NORSK SEKTOR		UTENL. SEKTOR		NORSKE KRONER		UTENL. VALUTA	
	BELØP	PRO-SENT	BELØP	PRO-SENT	BELØP	PRO-SENT	BELØP	PRO-SENT	BELØP	PRO-SENT
20. BANKINNSKOTT PÅ ANFØRDRING	14355.560	27.7	12780.018	26.2	1575.542	50.6	12904.509	26.6	1451.051	43.7
1. FRA KUNDER	10342.874	19.9	10214.438	20.9	128.436	4.2	9277.443	19.1	1065.431	32.1
1. FOLIOINNSKOTT I ALT	8205.977	15.8	8095.181	16.6	110.796	3.6	7140.546	14.7	1065.431	32.1
2. I UTENLANDSK VALUTA	1065.431	2.1	1051.212	2.2	14.219	.5			1065.431	32.1
2. LØNNSKONTI	2136.897	4.1	2119.257	4.3	17.640	.6	2136.897	4.4		
3. FRA ANDRE BANKER	4012.686	7.8	2565.580	5.3	1447.106	46.4	3627.066	7.5	385.620	11.6
1. FORRETNINGSBANKER	1174.574	2.3	1174.574	2.4			1126.544	2.3	48.030	1.4
2. SPAREBANKER	1256.472	2.4	1256.472	2.6			1256.304	2.6	168	
3. STATS BANKER	134.534	.3	134.534	.3			134.534	.3		
4. UTENLANDSKE BANKER	1447.106	2.8			1447.106	46.4	1109.684	2.3	337.422	10.2
21. BANKINNSKOTT PÅ TID	28170.450	54.3	26809.383	55.0	1361.067	43.7	26422.711	54.5	1747.739	52.6
1. FRA KUNDER	25470.034	49.2	25148.229	51.6	321.805	10.4	24772.672	51.1	697.362	21.0
1. PÅ OPPSIGELSE	11689.580	22.5	11499.091	23.5	190.489	6.2	11689.580	24.1		
1. 3 MÅNEDER	5382.193	10.4	5290.112	10.8	92.081	3.0	5382.193	11.1		
2. 6 MÅNEDER	568.997	1.1	559.831	1.1	9.166	.3	568.997	1.2		
3. 12 MÅNEDER	5738.390	11.0	5649.148	11.6	89.242	2.9	5738.390	11.8		
2. TERMININNSKOTT	939.605	1.9	936.477	2.0	3.128	.1	897.873	1.9	41.732	1.2
1. UNDER 1 ÅR I ALT	125.673	.3	125.561	.3	112		84.496	.2	41.177	1.2
2. I UTENLANDSK VALUTA	41.177	.1	41.177	.1					41.177	1.2
2. 1 ÅR OG OVER 1 ÅR	813.932	1.6	810.916	1.7	3.016	.1	813.377	1.7	555	
3. INNSKOTT PÅ ANDRE VILKÅR	11191.977	21.6	11066.846	22.7	125.131	4.0	10536.347	21.7	655.630	19.8
1. UNDER 1 ÅR I ALT	10518.771	20.3	10394.199	21.3	124.572	4.0	9863.141	20.3	655.630	19.8
2. I UTENLANDSK VALUTA	655.630	1.3	581.237	1.2	74.393	2.4			655.630	19.8
2. 1 ÅR OG OVER 1 ÅR	673.206	1.3	672.647	1.4	559		673.206	1.4		
2. I UTENLANDSK VALUTA										
4. BUNDNE INNSKOTT	1648.872	3.2	1645.815	3.4	3.057	.1	1648.872	3.4		
1. SPARING M. SKATTEFRADRAK	1645.201	3.2	1642.144	3.4	3.057	.1	1645.201	3.4		
2. ANDRE BUNDNE INNSKOTT	3.671		3.671				3.671			
2. FRA BANKER	2700.416	5.1	1661.154	3.4	1039.262	33.3	1650.039	3.4	1050.377	31.6
1. FORRETNINGSBANKER	338.600	.7	338.600	.7			327.485	.7	11.115	.3
1. INNTIL 1 MÅNED	237.524	.5	237.524	.5			226.409	.5	11.115	.3
2. OVER 1 MÅNED	101.076	.2	101.076	.2			101.076	.2		
2. SPAREBANKER	1146.634	2.2	1146.634	2.4			1146.634	2.4		
1. INNTIL 1 MÅNED	723.705	1.4	723.705	1.5			723.705	1.5		
2. OVER 1 MÅNED	422.929	.8	422.929	.9			422.929	.9		
3. STATS BANKER	175.920	.3	175.920	.3			175.920	.3		
1. INNTIL 1 MÅNED	65.047	.1	65.047	.1			65.047	.1		
2. OVER 1 MÅNED	110.873	.2	110.873	.2			110.873	.2		
4. UTENLANDSKE BANKER	1039.262	1.9			1039.262	33.3			1039.262	31.3
1. INNTIL 1 MÅNED	333.095	.6			333.095	10.7			333.095	10.0
2. OVER 1 MÅNED, UNDER 1 ÅR	683.136	1.3			683.136	21.9			683.136	20.6
3. 1 ÅR OG OVER	23.031				23.031	.7			23.031	.7
22. IHENDEHAVEROBLIGASJONSLÅN										
23. ANDRE LÅN	1323.400	2.5	1303.977	2.6	19.423	.6	1302.956	2.7	20.444	.6
1. AKSEPTER	62.968	.1	62.421	.1	547		58.316	.1	4.652	.1
1. VEKSELFANANSIERING	309				309		309			
2. ANDRE AKSEPTER	62.659	.1	62.421	.1	238		58.007	.1	4.652	.1
2. LÅN I NORGES BANK	999.674	1.9	999.674	2.0			999.674	2.1		
3. ANDRE LÅN M. LØPETID UNDER 1 ÅR	28.289	.1	12.497		15.792	.5	12.497		15.792	.5
4. FORVALTNINGSBEVIS/ANDEL/SBEVIS	178.862	.3	175.778	.4	3.084	.1	178.862	.4		
5. ANSVARLIG LÅNEKAPITAL	19.748		19.748				19.748			
6. ANDRE LÅN M. LØPETID 1 ÅR OG OVER	33.859	.1	33.859	.1			33.859	.1		
24. ANNEN GJELD	2614.680	4.9	2484.644	5.0	130.036	4.2	2514.903	5.2	99.777	3.0
1. BANKREMISER	167.436	.3	167.436	.3			167.436	.3		
2. BANKGIRO TIL DISPOSISJON	232.834	.4	232.834	.5			232.834	.5		
3. REMBURSKREDITORER	136.822	.3	13.386		123.436	4.0	54.052	.1	82.770	2.5
1. DEKTE, UDISPONERTE REMBURSER	33.378	.1	12.042		21.336	.7	7.354		26.024	.8
2. ANDRE REMBURSKREDITORER	103.444	.2	1.344		102.100	3.3	46.698	.1	56.746	1.7
4. SKATTEINNBETALINGER	46.072	.1	46.072	.1			46.072	.1		
5. SKATTER	53.482	.1	53.482	.1			53.482	.1		
1. ILIKNEDE, IKKE BETALTE	7.019		7.019				7.019			
2. PÅREGNEDE FOR SISTE ÅR	46.463	.1	46.463	.1			46.463	.1		
6. IKKE HEVET UTBYTTE FOR TIDL. ÅR	768		768				768			
7. RENTER	866.081	1.6	862.173	1.8	3.908	.1	849.074	1.8	17.007	.5
1. BETALTE, IKKE OPPTJENTE	280.067	.5	280.067	.6			280.067	.6		
2. PÅLØPNE, IKKE FORFALTE	586.014	1.1	582.106	1.2	3.908	.1	569.007	1.2	17.007	.5
8. I REGN. M. HOVEDKONTOR EL. FILIAL	11.093		11.093				11.093			
9. ANDRE KREDITORER	1100.092	2.1	1097.400	2.2	2.692	.1	1100.092	2.3		
25. AKSJEKAPITAL	1420.216	2.7	1389.518	2.8	30.698	1.0	1420.216	2.9		
26. AVSETNINGER	846.499	1.6	846.499	1.7			846.499	1.7		
1. UTBYTTE FOR SISTE ÅR	3		3				3			
2. EN BLOK-AVSKRIVNINGER PÅ UTLÅN	846.251	1.6	846.251	1.7			846.251	1.7		
3. ANDRE AVSETNINGER	245		245				245			
27. FOND	981.387	1.9	981.387	2.1			981.387	2.1		
1. SPAREBANKENS FOND										
2. RESERVEFOND	708.852	1.4	708.852	1.5			708.852	1.5		
3. SKATTEFRIE FOND	185.896	.4	185.896	.4			185.896	.4		
4. ANDRE BUNDNE FOND	10.800		10.800				10.800			
5. GAVEFOND	9		9				9			
6. DISPOSISJONSFOND	75.830	.1	75.830	.2			75.830	.2		
28. INNTEKTER	2244.996	4.3	2244.996	4.6			2244.996	4.6		
I ALT TOTAL	31957.188	99.9	48840.422	100.0	3116.766	100.1	48638.177	100.3	3319.011	99.9

TABELL 2. SPAREBANKER. MÅNEDSBALANSE PR. 30. JUNI 1976 ETTER NORSK OG UTENLANDSK SEKTOR/VALUTA. ABSOLUTTE TALL (1000 KR.) OG PROSENT

	AKTIVA									
	I ALT		NORSK SEKTOR		UTENL. SEKTOR		NORSKE KRONER		UTENL. VALUTA	
	BELØP	PRO- SENT	BELØP	PRO- SENT	BELØP	PRO- SENT	BELØP	PRO- SENT	BELØP	PRO- SENT
10. SEDLER OG SKILLEMINT	394.827	1.1	339.359	.9	55.468	46.5	339.359	.9	55.468	50.5
11. BANKINNSKOTT PÅ ANFØRDRING	1507.887	4.1	1474.928	4.0	32.959	27.6	1479.166	4.0	28.721	26.1
1. NORGES BANK	49.976	.1	49.976	.1			49.976	.1		
2. POSTGIRO	98.443	.3	98.443	.3			98.443	.3		
3. FORRETNINGSBANKER	1117.005	3.0	1117.005	3.0			1116.544	3.0	461	.4
4. SPAREBANKER	209.504	.6	209.504	.6			209.504	.6		
5. UTENLANDSKE BANKER	32.959	.1			32.959	27.6	4.699		28.260	25.7
12. BANKINNSKOTT PÅ TID	1705.861	4.5	1682.374	4.5	23.487	19.7	1682.374	4.5	23.487	21.3
1. NORGES BANK	222		222				222			
1. SKATTEFRIE FONDSAVSETNINGER	222		222				222			
2. ANDRE BUNDNE INNSKOTT										
2. FORRETNINGSBANKER	1454.630	3.9	1454.630	3.9			1454.630	3.9		
1. INNTIL 1 MÅNED	1145.725	3.1	1145.725	3.1			1145.725	3.1		
2. OVER 1 MÅNED	308.905	.8	308.905	.8			308.905	.8		
3. SPAREBANKER	227.522	.6	227.522	.6			227.522	.6		
1. INNTIL 1 MÅNED	186.623	.5	186.623	.5			186.623	.5		
2. OVER 1 MÅNED	40.899	.1	40.899	.1			40.899	.1		
4. UTENLANDSKE BANKER	23.487				23.487	19.7			23.487	21.3
1. INNTIL 1 MÅNED	17.852				17.852	15.0			17.852	16.2
2. OVER 1 MÅNED, MEN UNDER 1 ÅR	5.635				5.635	4.7			5.635	5.1
3. 1 ÅR OG OVER										
13. STATSKASSEVEKSLER										
14. IHENDEHAVEROBLIGASJONER	7772.795	20.7	7772.374	20.8	421	.4	7772.503	20.8	292	.3
1. ORDINÆRE PARTIALOBLIGASJONER	7772.795	20.7	7772.374	20.8	421	.4	7772.503	20.8	292	.3
1. STATS- OG STATSGARANTERTE	4133.012	11.0	4133.012	11.1			4133.012	11.1		
11. PREMIEOBLIGASJONER	70.327	.2	70.327	.2			70.327	.2		
12. ANDRE STATS- OG STATSGAR.	4062.685	10.8	4062.685	10.9			4062.685	10.9		
2. ANDRE ORD. PARTIALOBL.	3639.783	9.7	3639.362	9.7	421	.4	3639.491	9.7	292	.3
2. KONVERTIBLE PARTIALOBL.										
15. AKSJER	208.014	.6	208.007	.6	7		208.007	.6	7	
1. BØRS- OG MEGLERNOTERTE AKSJER	68.750	.2	68.750	.2			68.750	.2		
2. IKKE BØRS- OG MEGLERNOTERTE	139.264	.4	139.257	.4	7		139.257	.4	7	
3. EGNE AKSJER										
16. UTLÅN (DISPONERT)	24606.093	65.7	24601.554	65.9	4.539	3.8	24605.999	65.9	94	.1
1. VEKSLER	209.259	.6	209.259	.6			209.259	.6		
2. UTLÅN MOT AVBETALINGSKONTRAKTER	368.264	1.0	368.264	1.0			368.264	1.0		
3. KASSEKREDITT	2296.665	6.1	2296.510	6.1	155	.1	2296.665	6.1		
4. BYGGELÅN	3693.678	9.9	3693.515	10.0	163	.1	3693.678	10.0		
1. BOLIGBYGGELÅN M. KONVERTE- RINGSTILLSAGN FRA STATENS BOLIGBANKER	1896.688	5.1	1896.688	5.1			1896.688	5.1		
2. ANDRE BOLIGBYGGELÅN	1066.223	2.8	1066.060	2.9	163	.1	1066.223	2.9		
3. BYGGELÅN TIL BERGV. OG IND.	169.930	.5	169.930	.5			169.930	.5		
4. SKIPSBYGGELÅN	22.503	.1	22.503	.1			22.503	.1		
5. ANDRE BYGGELÅN	538.334	1.4	538.334	1.4			538.334	1.4		
5. ANDRE UTLÅN M. LØPET. UNDER 1 ÅR	295.081	.8	295.019	.8	62	.1	295.081	.8		
6. ANDRE UTL. M. LØPET. 1 ÅR OG OVER	17743.146	47.3	17738.987	47.4	4.159	3.5	17743.052	47.4	94	.1
17. ANDRE FORDRINGER	274.709	.7	272.349	.7	2.360	2.0	272.913	.7	1.796	1.6
1. REMBURSDEBITØRER	259		259				15		244	.2
1. KONTANTREMBURSER										
2. KREDITTREMBURSER	259		259				15		244	.2
2. RENTER	99.240	.2	99.240	.2			99.240	.2		
1. FORFALTE	10.933		10.933				10.933			
2. OPPTJENTE, IKKE FORFALTE	87.743	.2	87.743	.2			87.743	.2		
3. BETALTE, IKKE PÅLØPNE	564		564				564			
3. I REGN. M. HOVEDKONTOR EL. FILIAL	27.345	.1	27.345	.1			27.345	.1		
4. ANDRE DEBITØRER	147.865	.4	145.505	.4	2.360	2.0	146.313	.4	1.552	1.4
18. ANDRE AKTIVA	505.702	1.2	505.702	1.2			505.702	1.2		
1. AKSJER OG ANDELER I GÅRDSSELSKAPER	10.892		10.892				10.892			
2. LEIEBOERINNSKOTT	9.106		9.106				9.106			
3. MASKINER, INV., TRANSP. MIDL. ETC	127.047	.3	127.047	.3			127.047	.3		
4. BANKBYGN. OG ANDRE FASTE EIEND. EKSKL. FUNKSJ. BOLIGER OG OVER- TATTE FASTE EIENDOMMER	331.065	.9	331.065	.9			331.065	.9		
5. FUNKSJONÆRBOLIGER	16.331		16.331				16.331			
6. OVERTATTE FASTE EIENDOMMER	5.509		5.509				5.509			
7. IMMATERIELLE EIENDELER	241		241				241			
8. ANNET	5.511		5.511				5.511			
19. UTGIFTER	541.566	1.4	541.566	1.4			541.566	1.4		
I ALT TOTAL	37517.454	100.0	37398.213	100.0	119.241	100.0	37407.589	100.0	109.865	99.9

PASSIVA

	I ALT		NORSK SEKTOR		UTENL. SEKTOR		NORSKE KRONER		UTENL. VALUTA	
	BELØP	PRO-SENT	BELØP	PRO-SENT	BELØP	PRO-SENT	BELØP	PRO-SENT	BELØP	PRO-SENT
20. BANKINNSKOTT PÅ ANFØRDRING	5991.310	15.9	5973.070	16.0	18.240	11.9	5981.343	15.9	9.967	93.1
1. FRA KUNDER	5363.101	14.3	5360.750	14.4	2.351	1.5	5360.990	14.3	2.111	19.7
1. FOLIOINNSKOTT I ALT	3053.174	8.1	3051.531	8.2	1.643	1.0	3051.063	8.1	2.111	19.7
2. I UTENLANDSK VALUTA	2.111		2.064		47				2.111	19.7
2. LØNNSKONTI	2309.927	6.2	2309.219	6.2	708	.5	2309.927	6.2		
3. FRA ANDRE BANKER	628.209	1.6	612.320	1.6	15.889	10.4	620.353	1.6	7.856	73.4
1. FORRETNINGSBANKER	253.180	.7	253.180	.7			253.084	.7	96	.9
2. SPAREBANKER	235.106	.6	235.106	.6			235.106	.6		
3. STATS BANKER	124.034	.3	124.034	.3			124.034	.3		
4. UTENLANDSKE BANKER	15.889				15.889	10.4	8.129		7.760	72.5
21. BANKINNSKOTT PÅ TID	27609.249	73.5	27475.835	73.4	133.414	87.6	27609.157	73.5	92	.9
1. FRA KUNDER	27268.720	72.7	27135.306	72.6	133.414	87.6	27268.628	72.7	92	.9
1. PÅ OPPSIGELSE	22059.686	58.8	21935.488	58.7	124.198	81.5	22059.686	58.8		
1. 3 MÅNEDER	10651.171	28.4	10603.639	28.4	47.532	31.2	10651.171	28.4		
2. 6 MÅNEDER	797.101	2.1	791.436	2.1	5.665	3.7	797.101	2.1		
3. 12 MÅNEDER	10611.414	28.3	10540.413	28.2	71.001	46.6	10611.414	28.3		
2. TERMININNSKOTT	1269.669	3.4	1261.461	3.4	8.208	5.4	1269.669	3.4		
1. UNDER 1 ÅR I ALT	117.047	.3	117.047	.3			117.047	.3		
2. I UTENLANDSK VALUTA										
2. 1 ÅR OG OVER 1 ÅR	1152.622	3.1	1144.414	3.1	8.208	5.4	1152.622	3.1		
3. INNSKOTT PÅ ANDRE VILKÅR	1459.915	3.9	1459.308	3.9	607	.4	1459.823	3.9	92	.9
1. UNDER 1 ÅR I ALT	1176.959	3.1	1176.506	3.1	453	.3	1176.867	3.1	92	.9
2. I UTENLANDSK VALUTA	92		5		87	.1			92	.9
2. 1 ÅR OG OVER 1 ÅR	282.956	.8	282.802	.8	154	.1	282.956	.8		
2. I UTENLANDSK VALUTA										
4. BUNDNE INNSKOTT	2479.450	6.6	2479.049	6.6	401	.3	2479.450	6.6		
1. SPARING M. SKATTEFRADRAG	2471.437	6.6	2471.036	6.6	401	.3	2471.437	6.6		
2. ANDRE BUNDNE INNSKOTT	8.013		8.013				8.013			
2. FRA BANKER	340.529	.8	340.529	.8			340.529	.8		
1. FORRETNINGSBANKER	19.260		19.260				19.260			
1. INNTIL 1 MÅNED	10.880		10.880				10.880			
2. OVER 1 MÅNED	8.380		8.380				8.380			
2. SPAREBANKER	236.455	.6	236.455	.6			236.455	.6		
1. INNTIL 1 MÅNED	187.967	.5	187.967	.5			187.967	.5		
2. OVER 1 MÅNED	48.488	.1	48.488	.1			48.488	.1		
3. STATS BANKER	84.814	.2	84.814	.2			84.814	.2		
1. INNTIL 1 MÅNED	14.336		14.336				14.336			
2. OVER 1 MÅNED	70.478	.2	70.478	.2			70.478	.2		
4. UTENLANDSKE BANKER										
1. INNTIL 1 MÅNED										
2. OVER 1 MÅNED, UNDER 1 ÅR										
3. OVER 1 ÅR OG OVER										
22. IHENDEHAVEROBLIGASJONSLÅN										
23. ANDRE LÅN	209.047	.6	209.047	.6			209.047	.6		
1. AKSEPTER										
1. VEKSELFINANSIERING										
2. ANDRE AKSEPTER										
2. LÅN I NORGES BANK	136.871	.4	136.871	.4			136.871	.4		
3. ANDRE LÅN M. LØPETID UNDER 1 ÅR	1.002		1.002				1.002			
4. FORVALTNINGSBEVIS/ANDELSBEVIS	36.676	.1	36.676	.1			36.676	.1		
5. ANSVARLIG LÅNEKAPITAL										
6. ANDRE LÅN M. LØPETID 1 ÅR OG OVER	34.498	.1	34.498	.1			34.498	.1		
24. ANNEN GJELD	801.299	2.1	800.587	2.1	712	.5	800.653	2.1	646	6.0
1. BANKREMISER	154.546	.4	154.546	.4			154.546	.4		
2. BANKGIRO TIL DISPOSISJON	90.903	.2	90.903	.2			90.903	.2		
3. REMBURSKREDITORER	567		170		397	.3	170		397	3.7
1. DEKTE, UDISPONERTE REMBURSER	567		170		397	.3	170		397	3.7
2. ANDRE REMBURSKREDITORER										
4. SKATTEINNBETALINGER	19.929	.1	19.929	.1			19.929	.1		
5. SKATTER	32.981	.1	32.981	.1			32.981	.1		
1. ILIKNEDE, IKKE BETALTE	812		812				812			
2. PÅREGNEDE FOR SISTE ÅR	32.169	.1	32.169	.1			32.169	.1		
6. IKKE HEVET UTBYTTE FOR TIDL. ÅR										
7. RENTER	193.731	.5	193.731	.5			193.731	.5		
1. BETALTE, IKKE OPPTJENTE	145.884	.4	145.884	.4			145.884	.4		
2. PÅLØPNE, IKKE FORFALTE	47.847	.1	47.847	.1			47.847	.1		
8. I REGN. M. HOVEDKONTOR EL. FILIAL	6.916		6.916				6.916			
9. ANDRE KREDITORER	301.726	.8	301.411	.8	315	.2	301.477	.8	249	2.3
25. AKSJEKAPITAL										
26. AVSETNINGER	690.215	1.8	690.215	1.8			690.215	1.8		
1. UTBYTTE FOR SISTE ÅR										
2. EN BLOC-AVSKRIVNINGER PÅ UTLÅN	689.888	1.8	689.888	1.8			689.888	1.8		
3. ANDRE AVSETNINGER	327		327				327			
27. FOND	937.291	2.4	937.291	2.5			937.291	2.4		
1. SPAREBANKENS FOND	879.263	2.3	879.263	2.4			879.263	2.3		
2. RESERVEFOND										
3. SKATTEFRIE FOND	37.738	.1	37.738	.1			37.738	.1		
4. ANDRE BUNDNE FOND	13.399		13.399				13.399			
5. GAVEFOND	6.891		6.891				6.891			
6. DISPOSISJONSFOND										
28. INNTEKTER	1279.043	3.4	1279.043	3.4			1279.043	3.4		
I ALT TOTAL	37517.454	99.7	37365.088	99.8	152.366	100.0	37506.749	99.7	10.705	100.0

TABELL 3. FORRETNINGSBANKER. BEVILGEDE OG DISPONERTE UTLÅN, DISPONIBLE KREDITTMIDLER PR. 30. JUNI 1976
 ETTER NORSK OG UTENLANDSK VALUTA/SEKTOR OG UTLANSFORM. 1000 KRONER.

UTLANSFORM	I ALT													
	I ALT			NORSKE KRONER			UTENLANDSK VALUTA							
	BEVILGEDE LÅN	DISPONERTE LÅN	DISP. KREDITTMIDLER	BEVILGEDE LÅN	DISPONERTE LÅN	DISP. KREDITTMIDLER	BEVILGEDE LÅN	DISPONERTE LÅN	DISP. KREDITTMIDLER	BEVILGEDE LÅN	DISPONERTE LÅN	DISP. KREDITTMIDLER		
16. I ALT TOTAL	41616.958	32591.104	9025.854	40890.009	31864.155	9025.854	726.949	726.949						
1. VEKSLER	1710.643	1710.643		1606.970	1606.970		103.673	103.673						
2. UTLÅN MOT AVBETALINGS- KONTRAKTER	1333.717	1333.717		1333.717	1333.717									
3. KASSEKREDITT	16225.146	9794.069	6431.077	16219.443	9788.366	6431.077	5.703	5.703						
4. BYGGELÅN I ALT	6920.367	4325.590	2594.777	6920.367	4325.590	2594.777								
1. BOLIGBYGGELÅN MED KONVERTERINGSTILSAGN FRA STATENS BOLIGBANKER	2279.574	1445.130	834.444	2279.574	1445.130	834.444								
2. ANDRE BOLIGBYGGELÅN ...	1420.157	948.680	471.477	1420.157	948.680	471.477								
3. BYGGELÅN TIL BERGVERK OG INDUSTRI	647.567	422.146	225.421	647.567	422.146	225.421								
4. SKIPSBYGGELÅN	431.446	216.064	215.382	431.446	216.064	215.382								
5. ANDRE BYGGELÅN	2141.623	1293.570	848.053	2141.623	1293.570	848.053								
5. ANDRE UTLÅN MED LØPETID UNDER 1 ÅR	1675.941	1675.941		1153.123	1153.123		522.818	522.818						
6. ANDRE UTLÅN MED LØPETID 1 ÅR OG OVER	13751.144	13751.144		13656.389	13656.389		94.755	94.755						

NORSKE SEKTORER						UTENLANDSK SEKTOR								
I ALT			NÆRINGS- OG PRIVATPERSONER (1)			ANDRE NORSKE SEKTORER								
BEVILGEDE LÅN	DISPONERTE LÅN	DISP. KREDITTMIDLER	BEVILGEDE LÅN	DISPONERTE LÅN	DISP. KREDITTMIDLER	BEVILGEDE LÅN	DISPONERTE LÅN	DISP. KREDITTMIDLER	BEVILGEDE LÅN	DISPONERTE LÅN	DISP. KREDITTMIDLER	UTLANSFORM		
41490.267	32468.281	9021.986	40698.904	31865.466	8833.438	791.363	602.815	188.548	126.691	122.823	3.868	16.		
1710.643	1710.643		1696.557	1696.557		14.086	14.086					1.		
1333.717	1333.717		1333.717	1333.717								2.		
16208.523	9781.314	6427.209	15736.477	9494.434	6242.043	472.046	286.880	185.166	16.623	12.755	3.868	3.		
6920.367	4325.590	2594.777	6911.804	4320.409	2591.395	8.563	5.181	3.382				4.		
2279.574	1445.130	834.444	2278.159	1443.723	834.436	1.415	1.407	8				1.		
1420.157	948.680	471.477	1419.425	947.948	471.477	732	732					2.		
647.567	422.146	225.421	647.564	422.143	225.421	3	3					3.		
431.446	216.064	215.382	431.446	216.064	215.382							4.		
2141.623	1293.570	848.053	2135.210	1290.531	844.679	6.413	3.039	3.374				5.		
1594.286	1594.286		1448.090	1448.090		146.196	146.196		81.655	81.655		5.		
13722.731	13722.731		13572.259	13572.259		150.472	150.472		28.413	28.413		6.		

 (1) OMFATTER KOMMUNEFORVALTNING, STATSFORETAK, PRIVATE IKKE-PERSONLIGE FORETAK, PERSONLIGE FORETAK, PERSONLIGE NÆRINGS-
 DRIVENDE, LØNNSTAKERE ETC., OG ANDRE PRIVATE SEKTORER.

TABELL 4. SPAREBANKER. BEVILGEDE OG DISPONERTE UTLÅN, DISPONIBLE KREDITTMIDLER PR. 30. JUNI 1976
 ETTER NORSK OG UTENLANDSK VALUTA/SEKTOR OG UTLÅNSFORM. 1000 KRONER.

UTLÅNSFORM	I ALT											
	I ALT			NORSKE KRONER			UTENLANDSK VALUTA					
	BEVILGEDE LÅN	DISPONERTE LÅN	DISP. KREDITTMIDLER	BEVILGEDE LÅN	DISPONERTE LÅN	DISP. KREDITTMIDLER	BEVILGEDE LÅN	DISPONERTE LÅN	DISP. KREDITTMIDLER	UT- LÅNS FORM		
16. I ALT TOTAL	27712.629	24606.093	3106.536	27712.535	24605.999	3106.536	94	94				
1. VEKSLER	209.259	209.259		209.259	209.259							
2. UTLÅN MOT AVBETALINGS- KONTRAKTER	368.264	368.264		368.264	368.264							
3. KASSEKREDITT	3767.770	2296.665	1471.105	3767.770	2296.665	1471.105						
4. BYGGELÅN I ALT	5329.109	3693.678	1635.431	5329.109	3693.678	1635.431						
1. BOLIGBYGGELÅN MED KONVERTERINGSTILSAGN FRA STATENS BOLIGBANKER	2711.476	1896.688	814.788	2711.476	1896.688	814.788						
2. ANDRE BOLIGBYGGELÅN ...	1509.312	1066.223	443.089	1509.312	1066.223	443.089						
3. BYGGELÅN TIL BERGVERK OG INDUSTRI	251.927	169.930	81.997	251.927	169.930	81.997						
4. SKIPSBYGGELÅN	30.533	22.503	8.030	30.533	22.503	8.030						
5. ANDRE BYGGELÅN	825.861	538.334	287.527	825.861	538.334	287.527						
5. ANDRE UTLÅN MED LØPETID UNDER 1 ÅR	295.081	295.081		295.081	295.081							
6. ANDRE UTLÅN MED LØPETID 1 ÅR OG OVER	17743.146	17743.146		17743.052	17743.052		94	94				
	NORSKE SEKTORER						UTENLANDSK SEKTOR					
	I ALT		NÆRINGS- OG PRIVATPERSONER (1)			ANDRE NORSKE SEKTORER						
	BEVILGEDE LÅN	DISPONERTE LÅN	DISP. KREDITTMIDLER	BEVILGEDE LÅN	DISPONERTE LÅN	DISP. KREDITTMIDLER	BEVILGEDE LÅN	DISPONERTE LÅN	DISP. KREDITTMIDLER	UT- LÅNS FORM		
27708.042	24601.554	3106.488	27594.389	24495.166	3099.223	113.653	106.388	7.265	4.587	4.539	48 16.	
209.259	209.259		208.900	208.900		359	359				1.	
368.264	368.264		368.264	368.264							2.	
3767.567	2296.510	1471.057	3743.663	2278.854	1464.809	23.904	17.656	6.248	203	155	48 3.	
5328.946	3693.515	1635.431	5320.462	3686.048	1634.414	8.484	7.467	1.017	163	163	4.	
2711.476	1896.688	814.788	2708.896	1894.396	814.500	2.580	2.292	288			1.	
1509.149	1066.060	443.089	1505.738	1063.166	442.572	3.411	2.894	517	163	163	2.	
251.927	169.930	81.997	251.927	169.930	81.997						3.	
30.533	22.503	8.030	30.533	22.503	8.030						4.	
825.861	538.334	287.527	823.368	536.053	287.315	2.493	2.281	212			5.	
295.019	295.019		286.514	286.514		8.505	8.505		62	62	5.	
17738.987	17738.987		17666.586	17666.586		72.401	72.401		4.159	4.159	6.	

(1) OMFATTER KOMMUNEFORVALTNING, STATSFORETAK, PRIVATE IKKE-PERSONLIGE FORETAK, PERSONLIGE FORETAK, PERSONLIGE NÆRINGS-DRIVENDE, LØNSTAKERE ETC., OG ANDRE PRIVATE SEKTORER.

UTENRIKSHANDELEN I JUNI OG JANUAR-JUNI 1976

Statistisk Sentralbyrås statistikk over verdien av utenrikshandelen i juni 1976 viste en innførsel uten skip på 4 671 mill.kr og en utførsel uten skip på 3 400 mill.kr. Medregnet nye skip utgjorde utførselen 3 491 mill.kr. I juni 1975 var de tilsvarende tall henholdsvis 3 645 mill.kr for innførselen uten skip, 2 380 mill.kr for utførselen uten skip og 2 652 mill.kr for utførselen medregnet nye skip. Innførselsoverskottet var 1 180 mill.kr i juni 1976 mot 993 mill.kr i juni 1975 når importen av skip og eksporten av eldre skip holdes utenfor.

I månedene januar-juni 1976 var innførselsverdien uten skip 25 023 mill.kr mot 22 203 mill.kr i samme tidsrom i 1975. Utførselsverdien uten skip var samtidig 18 219 mill.kr i 1976 mot 14 411 mill.kr i 1975. Medregnet nye skip utgjorde utførselen 19 093 mill.kr i 1976 mot 15 231 mill.kr i 1975. Sammenlikent med januar-juni 1975 var det en øking i importverdien (uten skip) på 13 prosent og en øking i eksportverdien (uten skip) på 29 prosent.

Innførselsoverskottet sank fra 6 972 mill.kr i januar-juni 1975 til 5 930 mill.kr i samme tidsrom i 1976. Skipsimporten og eksporten av eldre skip er da holdt utenfor.

I månedene januar-juni ble det på innførselssiden registrert en sterk verdistigning fra 1975 til 1976 for mineralolje og mineraloljeprodukter. Verdistigningen for transportmidler unntatt skip har for en stor del sin årsak i sterk verdistigning for motorvogner og innførsel av oljeboringsplattformer. Ellers ble det registrert verdistigning for bl.a. korn og kornvarer, frukt og grønnsaker og kaffe. Det ble registrert nedgang i importen av bl.a. sukker, oljefrø, tømmer og jern og stål. Importverdien for nye skip i januar-juni gikk opp fra 3 766 mill.kr til 3 915 mill.kr.

På utførselssiden steg verdien av rå mineralolje fra 779 mill.kr i januar-juni 1975 til 2 795 mill.kr i samme periode i 1976. Den store verdiøkning for transportmidler uten skip skyldtes for en vesentlig del eksporten av oljeboringsplattformer og drillskip. Ellers var det verdistigning for bl.a. fisk, fôrstoffer, huder og skinn, dyre- og plantefett, -olje og voks og metaller unntatt jern og stål. Det ble registrert nedgang i utførselen av bl.a. kunstgjødsel og jern og stål. Verdien av utførte nye skip var 874 mill.kr i januar-juni 1976 (1 120 mill.kr i januar-juni 1975), mens utførselen av eldre skip gikk opp fra 1 473 mill.kr til 1 534 mill.kr.

Utenrikshandelen i juni og januar-juni 1976. Mill.kr

Innførselen fordelt på varegrupper	Juni		Januar-juni		Endring i pst.
	1975	1976 ¹⁾	1975	1976 ¹⁾	
0 Matvarer og levende dyr	197,0	396,9	1 351,0	1 842,5	+36,4
04 Korn og kornvarer	34,8	149,6	282,6	464,4	+64,3
05 Frukt og grønnsaker	58,1	80,1	378,3	473,4	+25,1
06 Sukker, sukkervarer og honning	42,8	48,9	264,8	202,3	-23,6
07 Kaffe, te, kakao, krydderier og varer derav ...	29,7	69,7	255,2	390,8	+53,1
Andre matvarer og levende dyr	31,6	48,6	170,1	311,6	+83,2
1 Drikkevarer og tobakk	26,9	34,9	130,3	149,6	+14,8
2 Råvarer, ikke spiselige, unntatt brenselstoffer	269,8	394,1	2 583,0	2 244,0	-13,1
22 Oljefrø og oljeholdige frukter	30,0	29,8	302,4	157,2	-48,0
24 Tømmer, trelast og kork	75,9	66,8	385,5	309,3	-19,8
28 Malmer og avfall av metall	66,1	218,4	1 203,2	1 229,1	+2,2
Andre råvarer	97,8	79,1	691,9	548,4	-20,7
3 Brenselstoffer, smøreoljer, elektrisk strøm m.v.	508,1	740,9	2 374,3	3 281,6	+38,2
32 Kull, koks og brikker	31,1	36,4	233,9	220,1	-5,9
33 Mineralolje og mineraloljeprodukter	475,2	703,2	2 131,7	3 054,3	+43,3
Andre brenselstoffer	1,8	1,3	8,7	7,2	-17,2
4 Dyre- og plantefett, -olje og voks	6,8	5,0	46,7	43,6	-6,6
5 Kjemiske produkter, i.e.n.	248,5	337,0	1 527,1	1 704,8	+11,6
51 Organiske kjemiske produkter	27,4	66,9	184,1	259,9	+41,2
52 Uorganiske kjemiske produkter	23,8	24,8	173,9	152,8	-12,1
54 Medisinske og farmasøytiske produkter	36,9	37,1	202,4	209,2	+3,4
58 Kunstharpikser og plast, cellulose, estere og etere	72,9	100,8	430,4	515,4	+19,7
Andre kjemiske produkter	87,5	107,4	536,3	567,5	+5,8
6 Bearbeidde varer gruppert hovedsaklig etter materiale	906,9	888,5	5 229,8	4 874,0	-6,8
64 Papir og papp og varer derav	54,0	68,9	332,8	351,1	+5,5
65 Tekstilgarn, tekstilstoffer og tekstilvarer ...	115,4	148,1	767,2	835,1	+8,9
66 Varer av ikke-metalliske mineraler	48,4	57,6	300,8	321,2	+6,8
67 Jern og stål	281,8	259,2	1 867,4	1 398,2	-25,1
68 Metaller, unntatt jern og stål	61,9	88,7	448,2	451,6	+0,8
69 Varer av metaller, i.e.n.	267,2	166,1	1 055,2	991,1	-6,1
Andre bearbeidde varer	78,2	99,9	458,2	525,7	+14,7
7 Maskiner og transportmidler, unntatt skip	1 117,2	1 384,6	6 498,5	7 975,7	+22,7
71 Kraftmaskiner og -utstyr	83,7	88,5	550,5	568,9	+3,3
72 Maskiner for spesielle industrier	176,8	205,7	1 044,5	1 211,6	+16,0
75 Kontormaskiner og automatisk databehandlings- utstyr	37,2	52,2	268,1	310,6	+15,9
76 Telekommunikasjonsapparater og apparater for opptak og gjengivelse av lyd	66,8	104,6	443,7	595,5	+34,2
77 Elektriske maskiner, apparater og deler, i.e.n.	181,3	225,1	1 034,5	1 157,6	+11,9
78 Kjøretøyer for veg	231,6	343,4	1 266,1	1 767,6	+39,6
79 Andre transportmidler, unntatt skip	36,3	30,5	237,8	728,9	+206,5
Andre maskiner og apparater	303,5	334,6	1 653,3	1 635,0	-1,1
8 Forskjellige ferdige varer	346,8	476,4	2 395,0	2 806,8	+17,2
82 Møbler og deler	42,6	56,9	271,5	296,1	+9,1
84 Klær og tilbehør til klær	85,5	135,9	753,0	911,1	+21,0
85 Fottøy	17,2	30,3	170,4	212,0	+24,4
88 Fotografiske og optiske artikler, i.e.n.; ur ..	35,5	43,3	195,0	233,3	+19,6
Andre ferdige varer	166,0	210,0	1 005,1	1 154,3	+14,8
9 Varer og transaksjoner, ikke gruppert andre steder i SITC	16,7	12,9	67,4	100,3	+48,8
I alt, uten skip	3 644,7	4 671,2	22 203,1	25 022,9	+12,7
Skip, nybygde	798,8	447,0	3 766,1	3 915,2	+4,0
Skip, eldre	11,4	60,3	228,2	156,0	-31,6
I a l t	4 454,9	5 178,5	26 197,4	29 094,1	+11,1

1) Tallene for 1976 er ikke helt sammenliknbare med de for 1975, da en fra 1. januar 1976 har tatt i bruk en revidert og utvidet handelsstatistisk nomenklatur (SITC-Rev. 2).

Utførselen fordelt på varegrupper	Juni		Januar-juni		Endring i pst.
	1975	1976 ¹⁾	1975	1976 ¹⁾	
0 Matvarer og levende dyr	216,5	326,6	1 393,2	1 871,9	+34,4
034) Fisk, fersk, kjølt, fryst, saltet, tørket					
035) eller røykt	114,2	166,9	743,8	1 017,5	+36,8
036)					
037 Fiskehermetikk o.a. tilberedt fisk	30,3	46,8	167,4	219,3	+31,0
08 Førstoffer for dyr, unntatt korn	42,5	70,4	282,0	426,7	+51,3
Andre matvarer og levende dyr	29,5	42,5	200,0	208,4	+4,2
1 Drikkevarer og tobakk	3,2	3,4	18,3	23,2	+26,8
2 Råvarer, ikke spiselige, unntatt brensel- stoffer	210,4	261,8	1 323,5	1 569,7	+18,6
21 Huder og skinn, rå	16,8	25,7	113,2	209,5	+85,1
24 Tømmer, trelast og kork	16,3	33,3	99,1	166,3	+67,8
25 Papirmasse og papiravfall	82,4	87,1	554,0	560,0	+1,1
27 Rå gjødningsstoffer og rå mineraler	23,4	28,6	149,2	145,9	-2,2
28 Malmer og avfall av metall	60,3	68,6	344,7	400,6	+16,2
Andre råvarer	11,2	18,5	63,3	87,4	+38,1
3 Brenselsstoffer, smøreljer, elektrisk strøm m.v.	359,3	648,0	1 355,0	3 492,6	+157,8
33 Mineralolje og mineraloljeprodukter, herav røolje	352,2	630,4	1 231,4	3 356,6	+172,6
Andre brenselsstoffer m.v.	7,1	17,6	123,6	136,0	+10,0
4 Dyre- og plantefett, -olje og voks	32,1	38,2	188,9	255,2	+35,1
43 Bearbeidd dyre- og plantefett, -olje og voks .	18,7	13,2	102,3	85,9	-16,0
Annet fett og olje	13,4	25,0	86,6	169,3	+95,5
5 Kjemiske produkter, i.e.n.	187,3	263,0	1 534,8	1 463,1	-4,7
51 Organiske kjemiske produkter	8,7	10,2	63,6	67,2	+5,7
52 Uorganiske kjemiske produkter	49,5	79,0	406,3	396,6	-2,4
56 Kunstgjødsel	45,6	47,0	594,7	420,7	-29,3
58 Kunstharpiker og plast, cellulose, estere og etere	41,8	66,9	229,5	306,7	+33,6
Andre kjemiske produkter	41,7	59,9	240,7	271,9	+13,0
6 Bearbeidde varer gruppert hovedsaklig etter materiale	819,1	1 140,6	5 276,8	5 710,6	+8,2
64 Papir og papp og varer derav	132,2	188,0	1 029,0	1 024,5	-0,4
65 Tekstilgarn, tekstilstoffer og tekstilvarer ..	34,5	36,5	197,5	212,8	+7,7
66 Varer av ikke-metalliske mineraler	25,7	23,7	133,2	157,6	+18,3
67 Jern og stål	226,6	263,2	1 628,3	1 444,2	-11,3
68 Metaller, unntatt jern og stål	284,7	496,4	1 654,4	2 181,2	+31,8
69 Varer av metaller, i.e.n.	79,3	88,7	411,3	466,4	+13,4
Andre bearbeidde varer	36,1	44,1	223,1	223,9	+0,4
7 Maskiner og transportmidler, unntatt skip	430,3	576,9	2 375,8	3 079,8	+29,6
71 Kraftmaskiner og -utstyr	45,2	40,6	211,4	280,3	+32,6
72 Maskiner for spesielle industrier	89,5	80,9	410,2	443,6	+8,1
76 Telekommunikasjonsapparater og apparater og utstyr for opptak og gjengivelse av lyd	41,1	61,7	273,0	296,1	+8,5
77 Elektriske maskiner, apparater og deler, i.e.n.	76,1	68,2	380,9	350,8	-7,9
78 Kjøretøyer for veg	32,5	31,8	178,6	194,3	+8,8
79 Andre transportmidler, unntatt skip	22,6	170,9	291,2	844,3	+189,9
Andre maskiner og apparater	123,3	122,8	630,5	670,4	+6,3
8 Forskjellige ferdige varer	108,1	128,8	577,0	658,0	+14,0
82 Møbler og deler	17,2	26,8	105,2	132,1	+25,6
84 Klær og tilbehør til klær	8,7	11,8	65,2	70,9	+8,7
Andre ferdige varer	82,2	90,2	406,6	455,0	+11,9
9 Varer og transaksjoner, ikke gruppert andre steder i SITC	13,7	12,5	67,9	95,3	+40,4
I alt uten skip	2 380,0	3 399,8	14 111,2	18 219,4	+29,1
Skip, nybygde	271,7	90,5	1 120,1	873,4	-22,0
Skip, eldre	292,9	365,6	1 472,9	1 534,1	+4,2
I a l t	2 944,6	3 855,9	16 704,2	20 626,9	+23,5

1) Tallene for 1976 er ikke helt sammenliknbare med de for 1975, da en fra 1 januar 1976 har tatt i bruk en revidert og utvidet handelsstatistisk nomenklatur (SITC-Rev. 2).

INNFØRSEL OG UTFØRSEL AV VIKTIGERE VARER. JANUAR-JUNI 1976

Vareslag ¹⁾	Jan.-juni 1975		Jan.-juni 1976		Endring	
	1000 t	Mill.kr	1000 t	Mill.kr	1000 t	Mill.kr
I n n f ø r s e l						
Grønnsaker, friske og kjølte	15,7	54,0	34,2	96,4	+18,5	+42,4
Bananer	19,0	36,0	19,1	32,8	+0,1	-3,2
Appelsiner	35,9	57,6	36,8	67,2	+0,9	+9,6
Epler og pærer	35,0	91,2	42,9	99,3	+7,9	+8,1
Kaffe, rå	17,6	136,5	22,1	263,9	+4,5	+127,4
Hvete	94,4	81,7	193,5	173,0	+99,1	+91,3
Bygg	25,1	19,2	61,8	44,1	+36,7	+24,9
Mais	57,9	44,0	74,5	59,1	+16,6	+15,1
Soyabønner	177,1	271,6	95,7	103,4	-81,4	-168,2
Farin	35,2	191,1	57,8	145,9	+22,6	-45,2
Sinkmalm	35,9	51,1	42,8	56,8	+6,9	+5,7
Manganmalm	595,3	166,3	477,9	171,7	-117,4	+5,4
Steinkull og koks	622,9	231,0	545,8	216,5	-77,1	-14,5
Rå mineralolje	2 766,1	:	3 808,2	1 994,3	+1 042,1	..
Bensin	313,3	195,1	273,4	215,3	-39,9	+20,2
Petroleum	142,9	86,7	257,4	179,6	+114,5	+92,9
Fyringsoljer	545,8	287,8	567,2	360,9	+21,4	+73,1
Petrolkoks	189,9	92,3	132,1	72,4	-57,8	-19,9
Aluminiumoksyd	632,6	409,8	732,2	505,6	+99,6	+95,8
Legemidler	1,5	174,7	1,4	181,7	-0,1	+7,0
Rundtømmer (1000 m ³ fast mål)	922,3	209,8	573,9	130,9	-348,4	-78,9
Trelast, sagskåret, knivskåret eller skrellet (1000 m ³ fast mål)	115,7	111,2	127,6	125,4	+11,9	+14,2
Sulfatcellulose	154,7	220,8	84,7	135,6	-70,0	-85,2
Tekstilstoffer av korte syntetiske eller kunstige tekstilfibrer	2,1	86,7	2,2	93,7	+0,1	+7,0
Golvtepper	6,0	94,1	7,5	115,6	+1,5	+21,5
Yttertøy av trikotasje	1,6	194,1	1,9	235,6	+0,3	+41,5
Yttertøy for herrer og gutter (1000 stk.)	3 072,9	143,4	3 321,1	172,7	+248,2	+29,3
Yttertøy for damer, piker og småbarn (1000 stk.)	3 986,1	182,4	4 737,1	229,4	+751,0	+47,0
Stangstål, herunder valsetråd	94,4	175,1	70,8	113,7	-23,6	-61,4
Profilstål	92,5	163,0	73,0	123,9	-19,5	-39,1
Plater av jern og stål	411,8	680,6	315,4	511,6	-96,4	-169,0
Legert og karbonrikt stål	21,8	118,8	22,8	120,1	+1,0	+1,3
Rør og røremner av jern og stål	71,2	355,6	44,5	198,3	-26,7	-157,3
Jern- og stålkonstruksjoner	37,0	285,7	28,4	192,3	-8,6	-93,4
Nikkelmatte	44,5	484,2	30,6	395,5	-13,9	-88,7
Stempeldrevne forbrenningsmotorer	288,0	..	338,5	..	+50,5
Maskiner og apparater for løfting, lasting, lossing og håndtering	291,7	..	287,8	..	-3,9
Landbruksmaskiner	98,2	..	107,5	..	+9,3
Automatiske databehandlingsmaskiner (stk.)	4 859	116,4	9 420	153,8	+4 561	+37,4
Kraner, ventiler o.l.	4,4	173,5	4,1	185,0	-0,3	+11,5
Elektromotorer, transformatorer etc.	183,8	..	202,3	..	+18,5
Elektrisk utstyr for telefoni og telegraf	..	87,3	..	135,9	..	+48,6
Sendere og mottakere for radiotelefoni og -telegrafi og for kringkasting og fjernsyn; radarapparater	274,8	..	378,6	..	+103,8
Elektriske apparater til å slutte, bryte, sikre eller forbinde elektriske strøm- kretser; motstandere etc.	241,3	..	295,1	..	+53,8
Traktorer (stk.)	7 543	150,9	9 797	207,7	+2 254	+56,8
Personbiler, nye (stk.)	52 408	660,3	69 528	1 035,6	+17 120	+375,3
Andre motorkjøretøyer for transport (stk.)	7 460	275,8	10 396	316,5	+2 936	+40,7
Fly, unntatt glidefly (stk.)	34	98,2	46	230,3	+12	+132,1

1) Tolltariffens varegruppering. Tidligere ble tallene også gitt for enkelte grupper av SITC-Rev. 1. Etter innføringen av SITC-Rev. 2 fra 1. januar 1976 er det for 1975 foreløpig ikke utarbeidd tall som er helt sammenliknbare med 1976 når det gjelder dette nivå av SITC. Gruppetallene er derfor sløyfet.

Innførsel og utførsel av viktigere varer (forts.)

Vareslag	Jan.-juni 1975		Jan.-juni 1976		Endring	
	1000 t	Mill.kr	1000 t	Mill.kr	1000 t	Mill.kr
U t f ø r s e l						
Fisk, fersk, kjølt eller fryst	63,7	335,4	90,5	504,9	+26,8	+169,5
Fisk, saltet, tørket eller røykt	44,7	376,5	45,4	472,8	+0,7	+96,3
Skalldyr	2,9	31,9	4,4	39,8	+1,5	+7,9
Fisk, tilberedt eller konservert	17,5	149,6	21,2	196,3	+3,7	+46,7
Ost og ostemasse	9,2	74,1	10,4	102,4	+1,2	+28,3
Fett og oljer av fisk og sjøpattedyr, også raffinerte	34,7	69,5	88,8	154,7	+54,1	+85,2
Herdet olje og fett fra fisk og sjøpattedyr	26,3	87,7	21,6	61,0	-4,7	-26,7
Fiskemjøl	146,2	202,1	251,0	383,9	+104,8	+181,8
Jernmalm	1 554,4	205,8	1 365,5	209,3	-188,9	+3,5
Rå mineralolje	1 807,4	778,5	5 926,9	2 795,4	+4 119,5	+2 016,9
Mineraloljeprodukter	975,4	449,5	1 060,3	553,0	+84,9	+103,5
Elektrisk strøm (MWh)	2170 687	108,2	3599 583	128,4	+1428 896	+20,2
Kjemiske grunnstoffer og forbindelser	406,4	..	396,6	..	-9,8
Silicium	24,7	156,2	31,7	147,4	+7,0	-8,8
Kunstgjødsel	878,4	594,7	711,2	420,7	-167,2	-174,0
Nitrogengjødsel	464,1	250,4	417,1	191,5	-47,0	-58,9
Pelsskinn, rå (1000 stk.)	762,7	89,7	1 096,7	188,7	+334,0	+99,0
Minkskinn (1000 stk.)	578,9	45,7	889,9	103,4	+311,0	+57,7
Tømmermanns- og bygnings snekkerarbeider, herunder ferdighus	81,3	..	65,5	..	-15,8
Papirmasse	315,4	549,6	323,6	546,5	+8,2	-3,1
Mekanisk tremasse	173,5	218,4	156,6	197,0	-16,9	-21,4
Dissolvingmasse	28,4	78,0	50,1	110,4	+21,7	+32,4
Sulfittcellulose, bleikt	70,4	166,5	74,7	159,3	+4,3	-7,2
Avispapir	204,9	368,4	182,5	333,5	-22,4	-34,9
Annet trykkipapir	59,2	128,0	67,2	135,3	+8,0	+7,3
Skrivepapir, mangfoldiggjøringspapir og tegnepapir	20,5	73,0	21,1	60,4	+0,6	-12,6
Greaseproof	15,5	72,8	16,6	68,8	+1,1	-4,0
Ferrolegeringer	364,1	1 059,7	405,3	884,0	+41,2	-175,7
Blooms, billets, slabs og platiner	98,4	71,6	99,3	74,0	+0,9	+2,4
Stangstål (heru. valsetråd); profilstål ...	101,7	139,4	108,1	143,0	+6,4	+3,6
Plater av jern og stål, unntatt av karbonrikt og legert stål	49,8	102,7	79,5	145,6	+29,7	+42,9
Ubearbeidd, ulegert, raffinert kopper	9,2	58,0	5,5	41,7	-3,7	-16,3
Nikkel, ubearbeidd, ulegert	16,2	371,3	15,2	413,6	-1,0	+42,3
Aluminium og varer av aluminium	223,5	1 049,4	317,0	1 490,7	+93,5	+441,3
Aluminium, ubearbeidd	193,7	817,5	278,7	1 159,4	+85,0	+341,9
Magnesium, ubearbeidd	:	90,2	:	181,3	:	+91,1
Sink og varer av sink	25,4	115,3	30,1	131,5	+4,7	+16,2
Kjeler, maskiner, apparater og mekanisk redskap	..	1 187,3	..	1 284,0	..	+96,7
Kjøle- og frysemaskiner og apparater	98,1	..	96,9	..	-1,2
Maskiner og apparater for løfting, lasting, lossing og håndtering	243,3	..	249,6	..	+6,3
Landbruksmaskiner	124,8	..	129,6	..	+4,8
Elektriske maskiner, apparater og materiell	..	670,6	..	696,3	..	+25,7
Elektromotorer, transformatorer etc.	124,2	..	145,8	..	+21,6
Jord- og romoppvarmingsapparater (1000 stk.)	653,4	70,0	578,7	64,9	-74,7	-5,1
Sendere og mottakere for radiotelefoni og -telegrafi og for kringkasting og fjernsyn; radarapparater	127,2	..	165,8	..	+38,6
Deler og tilbehør til motorkjøretøyer	11,7	125,6	11,7	140,1	0	+14,5
Møbler	5,0	105,2	5,3	132,1	+0,3	+26,9

SAMHANDELEN MED LAND OG LANDOMRÅDER. JANUAR-JUNI 1976

Statistikken over utenrikshandelen (uten skip) for januar-juni 1976 sammenliknet med samme periode i 1975 viser en øking i importverdien på i alt 13 prosent og en øking i eksportverdien på i alt 29 prosent.

Verdien av importen fra de nordiske land økte med vel 9 prosent og eksportverdien med 3 prosent. Det var en øking på 5 prosent i importen fra Sverige, mens det ble registrert noe nedgang i eksportverdien. Sverige var Norges største vareleverandør i januar-juni 1976 og nest etter Storbritannia også Norges største vareavtaker. Holdes skip, råolje og oljeboringsplattformer utenfor, var Sverige også største avtaker for norske varer.

I samhandelen med Frihandelsforbundet sett under ett steg importverdien 9 prosent og eksportverdien vel 2 prosent. I januar-juni 1976 utgjorde importen fra Frihandelsforbundet 24 prosent av den samlede importverdi (uten skip). Tilsvarende tall for eksporten var 22 prosent.

De tilsvarende tall for De europeiske fellesskap var samtidig 44 prosent av importverdien og 58 prosent av eksportverdien. Importverdien steg 9 prosent og eksportverdien 47 prosent for området under ett. Den store eksportøkningen skyldtes først og fremst eksporten av råolje til Storbritannia (2 758 mill.kr i januar-juni 1976). Handelen med Vest-Tyskland viste en importøkning på 5 prosent og en eksportøkning på vel 14 prosent.

Norge fikk 72 prosent av sine varer fra Europa i januar-juni 1976 og leverte samtidig 85 prosent av sin eksport til Europa.

I handelen med Afrika og Asia var verdistigningen meget sterk både på import- og eksportsiden. I importen fra Japan inngår en boreplattform som en betydelig del av verdien.

I handelen med Nord-Amerika ble det registrert sterk eksportøkning til Canada, vesentlig som følge av levering av et drillskip i 1976.

Importen av skip var 4 071 mill.kr i januar-juni 1976 (3 994 mill.kr i januar-juni 1975). Det meste av skipsimporten var nye skip, mest fra Sverige, Nederland, Polen, Vest-Tyskland og Japan. Eksporten av skip gikk ned fra 2 593 mill.kr til 2 408 mill.kr. Levering av nye skip i januar-juni 1976 utgjorde 874 mill.kr mot 1 120 mill.kr isamme tidsrom i 1975.

Smahandelen med land og landområder. Januar-juni 1976. Mill.kr

	Innførsel uten skip			Utførsel uten skip		
	Januar-juni		Endring i prosent	Januar-juni		Endring i prosent
	1975	1976		1975	1976	
Nordiske land	6 048,0	6 625,1	+ 9,5	4 659,6	4 783,6	+ 2,7
EFTA Frihandelsforbundet	5 606,9	6 102,5	+ 8,8	3 835,1	3 932,7	+ 2,5
EF De europeiske fellesskap	10 134,2	11 073,9	+ 9,3	7 201,4	10 604,5	+ 47,3
OECD Europeiske OECD-land	15 936,6	17 419,3	+ 9,3	11 298,9	14 777,6	+ 30,8
101 Danmark	1 312,8	1 515,5	+ 15,4	1 167,7	1 291,5	+ 10,6
103 Finland	533,2	663,8	+ 24,5	468,1	462,9	- 1,1
105 Island	9,5	20,3	+113,7	76,6	69,2	- 9,7
106 Sverige	4 192,5	4 400,8	+ 5,0	2 947,2	2 942,1	- 0,2
112 Belgia, Luxembourg	683,4	759,1	+ 11,1	330,8	309,2	- 6,5
117 Frankrike	944,6	1 097,9	+ 16,2	532,8	526,7	- 1,1
121 Irland	19,7	33,6	+ 70,6	38,7	47,2	+ 22,0
123 Italia	374,9	471,8	+ 25,8	251,2	307,7	+ 22,5
127 Nederland	919,7	847,9	- 7,8	556,5	631,9	+ 13,5
131 Polen	132,3	121,7	- 8,0	166,2	192,5	+ 15,8
132 Portugal	149,3	138,7	- 7,1	78,0	137,2	+ 75,9
135 Sovjetunionen	179,9	186,8	+ 3,8	253,7	189,3	- 25,4
137 Spania	151,7	167,2	+ 10,2	165,8	131,4	- 20,7
139 Storbritannia og Nord-Irland ¹⁾ ..	2 516,2	2 814,6	+ 11,9	2 532,4	5 456,8	+115,5
141 Sveits	445,3	522,0	+ 17,2	153,0	183,3	+ 19,8
142 Tsjekkoslovakia	122,4	82,8	- 32,4	64,9	59,3	- 8,6
144 Vest-Tyskland	3 362,9	3 533,6	+ 5,1	1 791,3	2 033,5	+ 13,5
151 Øst-Tyskland	40,8	63,4	+ 55,4	53,7	110,1	+105,0
153 Østerrike	277,2	332,1	+ 19,8	112,2	120,1	+ 7,0
Andre land i Europa	116,7	195,3	+ 67,4	221,9	260,7	+ 17,5
Europa i alt	16 485,0	17 968,9	+ 9,0	11 962,7	15 462,6	+ 29,3
260 Ghana	41,0	28,9	- 29,5	53,1	53,7	+ 1,1
286 Libya	26,9	139,0	+416,7	10,8	12,4	+ 14,8
313 Nigeria	128,3	210,8	+ 64,3	92,0	193,5	+110,3
359 Sør-Afrika	124,0	111,8	- 9,8	83,6	94,5	+ 13,0
Andre land i Afrika	110,8	139,3	+ 25,7	166,0	186,1	+ 12,1
Afrika i alt	431,0	629,8	+ 46,1	405,5	540,2	+ 33,2
436 Hong Kong	106,3	148,2	+ 39,4	8,6	16,7	+ 94,2
444 India	18,8	33,1	+ 76,1	20,3	24,3	+ 19,7
460 Israel	80,0	87,2	+ 9,0	24,4	17,3	- 29,1
464 Japan	598,0	963,9	+ 61,2	123,0	176,8	+ 43,7
484 Kina, folkerepublikken	21,9	21,4	- 2,3	49,1	83,9	+ 70,9
Andre land i Asia	1 240,2	1 517,2	+ 22,3	162,7	239,6	+ 47,3
Asia i alt	2 065,2	2 771,0	+ 34,2	388,1	558,6	+ 43,9
612 Canada	546,9	497,1	- 9,1	83,7	275,9	+229,6
648 Jamaica	147,8	174,0	+ 17,7	9,9	7,2	- 27,3
684 USA	1 826,7	2 035,6	+ 11,4	837,6	1 018,1	+ 21,5
Andre land i Nord-Amerika	154,5	161,1	+ 4,3	103,5	88,8	- 14,2
Nord-Amerika i alt	2 675,9	2 867,8	+ 7,2	1 034,7	1 390,0	+ 34,3
705 Argentina	40,1	52,0	+ 29,7	22,3	12,2	- 45,3
715 Brasil	280,5	207,8	- 25,9	177,7	129,1	- 27,3
775 Venezuela	1,3	74,0	+5 592,3	18,8	19,6	+ 4,3
Andre land i Sør-Amerika	112,3	169,4	+ 50,8	36,0	31,3	- 13,1
Sør-Amerika i alt	434,2	503,2	+ 15,9	254,8	192,2	- 24,6
805 Australsambandet m.bes.	76,9	257,5	+234,9	58,0	65,0	+ 12,1
Andre land i Oseania	34,9	24,7	- 29,2	7,4	10,8	+ 45,9
Oseania i alt	111,8	282,2	+152,4	65,4	75,8	+ 15,9
I a l t	22 203,1	25 022,9	+ 12,7	14 111,2	18 219,4	+ 29,1

1) Tallene omfatter også eksport av norskprodusert råolje i rør og hjemføring av råolje.

Innførsel og utførsel av skip. Januar-juni 1976. Mill.kr

	Innførsel				Utførsel			
	1975		1976		1975		1976	
	I alt	Av dette nye	I alt	Av dette nye	I alt	Av dette nye	I alt	Av dette nye
101 Danmark	103,0	85,5	6,8	-	137,0	134,6	121,1	117,0
102 Færøyane	-	-	-	-	-	-	39,4	39,4
103 Finland	229,1	229,1	-	-	165,1	-	11,9	11,9
105 Island	4,2	-	8,7	-	40,2	40,2	45,7	45,7
106 Sverige	1 086,7	1 086,7	778,2	778,2	57,1	57,0	21,4	21,4
117 Frankrike	1,2	-	-	-	149,9	102,4	12,6	12,6
118 Gibraltar	-	-	-	-	3,6	-	-	-
119 Hellas	94,8	94,8	-	-	134,5	-	86,5	-
123 Italia	-	-	-	-	7,5	7,5	18,4	-
125 Jugoslavia	23,9	23,9	-	-	7,2	-	-	-
126 Malta	-	-	-	-	-	-	10,4	-
127 Nederland	417,2	417,2	349,9	349,9	77,0	44,0	130,2	-
131 Polen	46,1	46,1	244,3	244,3	-	-	156,0	-
135 Sovjet	-	-	62,6	62,6	48,0	-	-	-
137 Spania	-	-	-	-	1,5	-	-	-
139 Storbritannia	20,8	-	250,6	110,0	444,3	275,8	288,5	268,6
143 Tyrkia	-	-	-	-	38,8	-	-	-
144 Vest-Tyskland	933,2	856,2	588,3	588,3	66,3	54,8	22,6	22,6
151 Øst-Tyskland	48,0	48,0	64,9	64,9	-	-	-	-
Europa i alt	3 008,2	2 887,5	2 354,3	2 198,2	1 378,0	716,3	964,7	539,2
203 Algerie	-	-	-	-	-	-	76,1	-
266 Guinea-Bissau	-	-	-	-	0,5	-	-	-
283 Liberia	107,5	-	-	-	396,8	224,3	734,7	189,2
303 Marokko	-	-	-	-	-	-	100,9	85,9
346 Somalia	-	-	-	-	-	-	12,7	-
359 Sør-Afrika	-	-	30,4	30,4	-	-	-	-
369 Tanzania	-	-	-	-	10,3	10,3	-	-
Afrika i alt	107,5	-	30,4	30,4	407,6	234,6	924,4	275,1
410 Bangladesh	-	-	-	-	-	-	9,9	-
426 Unionen av arab. emirater	-	-	-	-	-	-	1,2	-
428 Filippinene	-	-	-	-	-	-	3,7	-
432 Formosa	-	-	-	-	6,3	-	-	-
444 India	-	-	-	-	-	-	34,3	-
448 Indonesia	-	-	-	-	35,9	-	59,2	59,2
452 Irak	-	-	-	-	-	-	140,2	-
456 Iran	-	-	-	-	36,0	-	-	-
464 Japan	867,1	867,1	1 665,6	1 665,6	-	-	-	-
484 Kina	-	-	-	-	234,6	-	12,2	-
496 Kuwait	-	-	-	-	-	-	7,2	-
500 Kypros	-	-	-	-	23,8	-	29,8	-
508 Libanon	-	-	-	-	5,7	-	6,2	-
513 Maldivene	-	-	-	-	2,9	-	-	-
536 Port.bes. i Asia ...	-	-	-	-	6,8	-	-	-
544 Saudi Arabia	-	-	-	-	12,5	-	23,7	-
548 Singapore	-	-	-	-	56,0	-	50,5	-
Asia i alt	867,1	867,1	1 665,6	1 665,6	420,5	-	378,1	59,2
607 Br. Vestindia	-	-	-	-	41,4	-	3,7	-
612 Canada	-	-	-	-	78,1	18,0	3,9	-
656 Ned. Antiller	-	-	-	-	20,2	-	-	-
668 Panama	-	-	-	-	89,0	-	91,4	-
684 USA	11,5	11,5	21,0	21,0	94,7	94,7	-	-
Nord-Amerika i alt ..	11,5	11,5	21,0	21,0	323,4	112,7	99,0	-
715 Brasil	-	-	-	-	-	-	27,6	-
770 Uruguay	-	-	-	-	7,1	-	-	-
775 Venezuela	-	-	-	-	-	-	13,7	-
Sør-Amerika i alt ..	-	-	-	-	7,1	-	41,3	-
805 Australsambandet ...	-	-	-	-	56,5	56,5	-	-
Oseania i alt	-	-	-	-	56,5	56,5	-	-
I a l t	3 994,3	3 766,1	4 071,3	3 915,2	2 593,1	1 120,1	2 407,5	873,5

DETALJOMSETNINGEN I JUNI 1976

Sterk omsetningsøkning

Statistisk Sentralbyrås detaljomsetningsindeks viser at verdien av detaljomsetningen for perioden april-juni var 14 prosent høyere enn i tilsvarende periode ett år tidligere. I samme tidsrom steg konsumprisindeksen med 10 prosent.

Sesongkorrigert viste detaljomsetningsindeksen en økning på 6 prosent fra første til annet kvartal i år. Sesongkorrigert indeks for juni var 150.

Detalhandelen tok seg sterkt opp i juni. Indekstallet var 155, en økning på 20 prosent fra samme måned i fjor. Varehushandel, detaljhandel med møbler og innbo og detaljhandel med beklednings- og tekstilvarer økte med vel 20 prosent, og detaljhandel med nærings- og nytelsesmidler økte med 19 prosent.

I første halvår i år økte detaljhandelen med 16 prosent i forhold til første halvår i fjor. Detaljhandel med møbler og innbo økte med knapt 19 prosent, motorkjøretøyer og bensin med 18 prosent, nærings- og nytelsesmidler med knapt 16 prosent og beklednings- og tekstilvarer med 14 prosent.

Endring i prosent fra juni 1975 til juni 1976 (juniindeksen 1976 i parentes). 1973 = 100

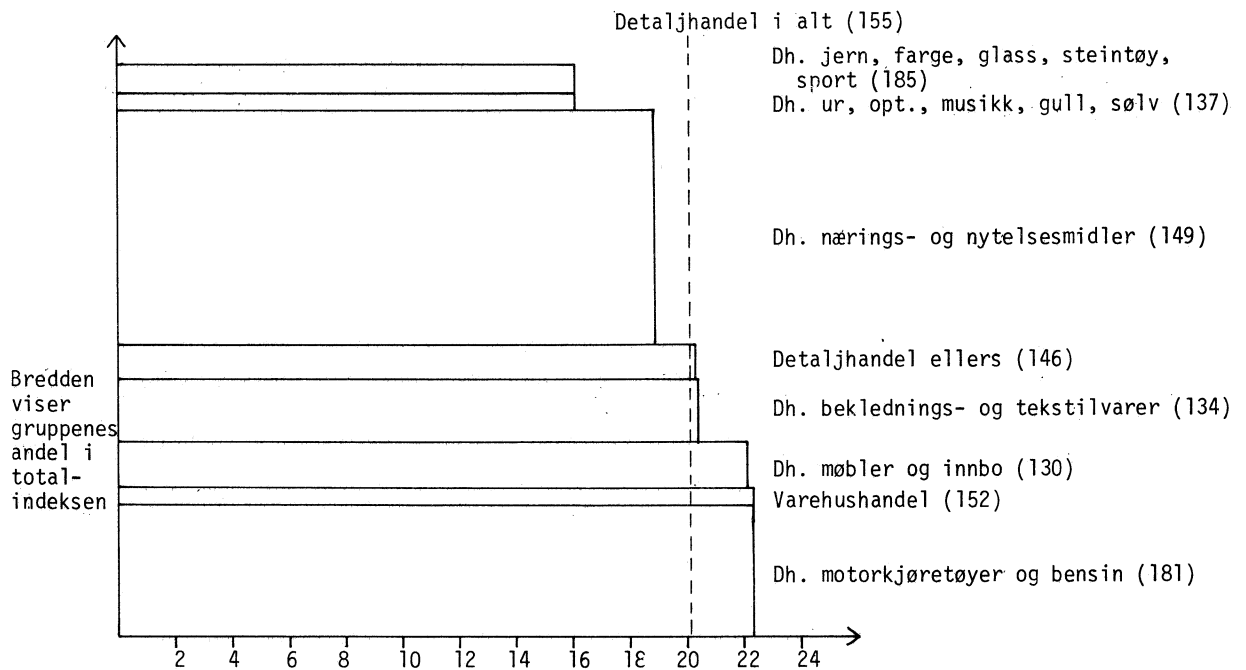

Sesongkorrigert indeks 1973 = 100

	April 1976*	Mai 1976*	Juni 1976*	Jan.-mars 1976*	April-juni 1976*	Endring i prosent
Detaljhandel i alt	150	142	150	139	147	6,0

Detaljomssetningsindeks 1973 = 100

	Gj.snitt jan.-juni		Endring i prosent	Gj.snitt april-juni		Endring i prosent	Juni 1976*
	1975*	1976*		1975*	1976*		
Detaljhandel i alt	118	137	15,8	128	146	14,2	155
Varehushandel	113	133	17,5	122	145	18,8	152
Dh. nærings- og nytelsesmidler	115	133	15,5	124	143	15,6	149
Dh. beklednings- og tekstilvarer	107	122	14,1	120	133	10,8	134
Dh. møbler og innbo	109	129	18,5	106	118	11,5	130
Dh. jern- og fargevarer, glass, steintøy og sport	123	133	8,6	139	149	7,1	185
Dh. ur, optiske artikler, musikkinstru- menter, gull- og sølvvarer	106	120	13,4	114	128	12,6	137
Dh. motorkjøretøyer og bensin	133	157	18,0	148	171	16,1	181
Detaljhandel ellers	119	136	13,6	124	140	12,7	146

* Foreløpige tall.

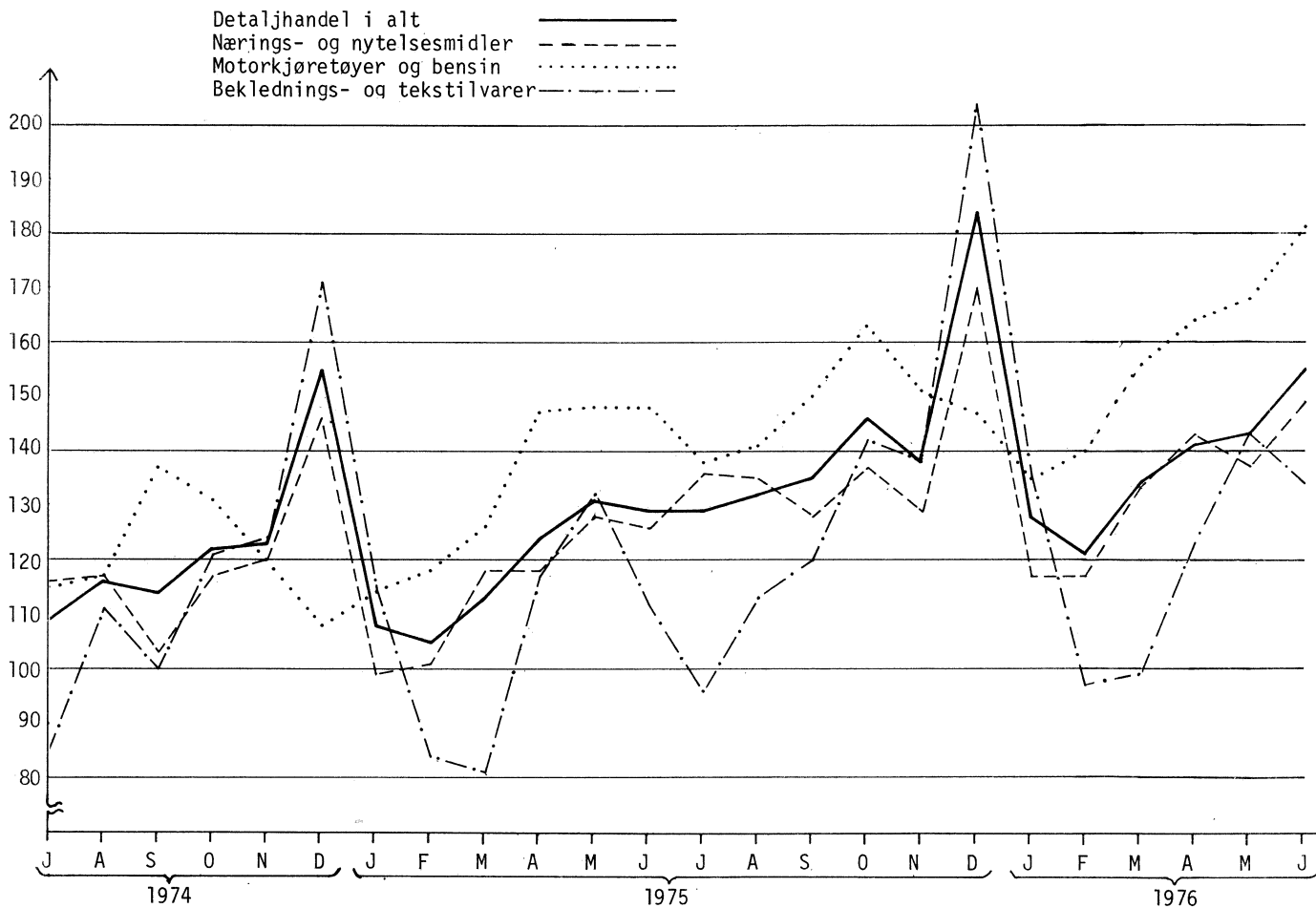

SU 15.1

ORDREILGANGEN I 2. KVARTAL 1976 OG ORDRERESERVEN PR. 30. JUNI 1976

Statistisk Sentralbyrås indeks over verdien av ordretilgangen for produksjon av metaller og verkstedprodukter var 16 prosent høyere i 2. kvartal 1976 enn i 2. kvartal 1975. Totalindeksene var 120 for 2. kvartal 1976 og 104 for 2. kvartal 1975. For eksportordrer var det stigning for alle næringshovedgrupper, sterkest for produksjon av maskiner. For innenlandske ordrer var det størst stigning for produksjon av maskiner, mens det var nedgang for produksjon av elektriske apparater og materiell og produksjon av transportmidler.

Verdien av ordreserven for produksjon av metaller og verkstedprodukter viste en nedgang på knapt 5 prosent i 2. kvartal. Ordreserven til eksport gikk bare ubetydelig ned (1 prosent), mens ordreserven til hjemmemarkedet gikk ned 8 prosent.

For produksjon av tekstilvarer var ordretilgangen i 2. kvartal 1976 11 prosent høyere enn i 2. kvartal 1975. Ordreserven gikk opp 14 prosent.

Ordretilgangen for produksjon av klær og skotøy var 5 prosent lavere i 2. kvartal 1976 enn i 2. kvartal 1975. Ordreserven gikk opp 32 prosent.

For produksjon av kjemiske råvarer var ordretilgangen 9 prosent høyere i 2. kvartal 1976 enn i 2. kvartal 1975. Ordreserven var uendret.

Bedriftene har nå i 3 kvartaler svart på spørsmål om til hvilke priser ordretilgangen og ordreserven er vurdert. Svarene for alle kvartaler har hver gang vist stor variasjon fra bransje til bransje.

Tabell 1. Indeks over verdien av ordretilgangen og ordreserven for produksjon av metaller og verkstedprodukter, tekstilvarer, klær og skotøy og kjemiske råvarer (1970 = 100)

	Produksjon av metaller og verkstedprodukter			Produksjon av metaller			Produksjon av transportmidler	Produksjon av verkstedprodukter unntatt transportmiddelindustri					Produksjon av elektriske apparater og materiell	Produksjon av tekstilvarer	Produksjon av klær og skotøy	Produksjon av kjemiske råvarer			
	I alt	Innenlands	For eksport	I alt	Innenlands	For eksport		I. alt			I alt	I alt					I alt	I alt	I alt
								I alt	Innenlands	For eksport									
Ordretilgang																			
1.kv. 1973	157	151	164	141	150	139	195	129	121	149	148	126	116	123	105	87			
2.kv. "	127	114	144	110	102	112	135	134	115	180	157	147	101	116	100	136			
3.kv. "	134	139	128	107	145	97	153	135	134	139	145	159	105	115	86	151			
4.kv. "	215	272	145	148	189	136	302	177	162	215	166	160	203	152	112	166			
1.kv. 1974	163	167	158	181	195	178	159	153	139	187	171	133	156	137	111	121			
2.kv. "	115	102	130	127	190	109	65	158	142	200	157	149	168	127	107	230			
3.kv. "	116	111	121	127	133	126	81	143	134	166	136	125	166	156	88	176			
4.kv. "	134	127	143	145	188	134	65	198	181	243	177	204	212	141	120	197			
1.kv. 1975	118	90	151	176	157	181	48	144	133	171	147	129	155	123	99	87			
2.kv. "	104	105 ¹⁾	102 ¹⁾	103	117 ¹⁾	100 ¹⁾	55	156	157	153	149	130	185	129	130	156			
3.kv. "	113	90	142	99	111	95	114	124	113	151	123	117	132	117	92	139			
4.kv. "	136	114	162	130	164	121	97	182	162	233	160	174	207	166	133	227			
1.kv. 1976	148	121	182	186	253	168	93	177	167	202	177	163	189	160	124	133			
2.kv. "	120	104	141	128	111	133	56	183	161	241	172	199	178	144	123	171			
Ordreser ve																			
1.kv. 1973	130	134	126	108	127	103	148	109	105	120	122	102	113	99	94	100			
2.kv. "	142	147	136	102	121	98	167	118	109	137	140	117	111	104	114	104			
3.kv. "	155	163	145	103	136	95	187	126	120	138	154	129	110	102	95	125			
4.kv. "	192	225	152	114	159	103	242	143	126	182	179	134	141	114	109	147			
1.kv. 1974	204	250	152	136	180	125	251	156	138	195	214	141	152	117	102	122			
2.kv. "	203	248	151	132	197	117	248	163	145	203	214	147	163	117	125	162			
3.kv. "	205	252	151	130	192	116	250	166	148	206	214	152	166	115	99	174			
4.kv. "	179	204	149	120	183	105	201	177	156	223	208	169	175	102	113	195			
1.kv. 1975	158	170	146	140	185	129	156	179	160	218	202	170	181	85	93	144			
2.kv. "	143	160	123	119	152	111	134	182	168	211	190	166	199	94	129	137			
3.kv. "	139	146	130	106	132	99	139	166	148	206	168	156	178	77	99	128			
4.kv. "	134	134	133	96	131	88	136	161	144	200	157	154	172	99	111	163			
1.kv. 1976	136	128	145	115	171	101	130	168	154	201	179	149	190	105	102	127			
2.kv. "	130	118	143	103	149	92	123	170	155	202	174	151	193	120	134	126			

1) Rettet tall.

Tabell 2. Om ordretilgangen i 2. kvartal 1976 og ordreserven ved utgangen av 2. kvartal 1976 er vurdert til priser på kontraheringstidspunktet, oppgavetidspunktet eller leveringstidspunktet

	Ordretilgangen i 2. kvartal 1976 Prosentvis fordeling ¹⁾				Ordreserven ved utgangen av 2. kvartal 1976 Prosentvis fordeling ²⁾			
	Kontraheringstidspunktet	Oppgavetidspunktet	Leveringstidspunktet	Uopp-gitt	Kontraheringstidspunktet	Oppgavetidspunktet	Leveringstidspunktet	Uopp-gitt
Produksjon av metaller .	5	61	33	1	8	65	21	6
Produksjon av verkstedprodukter	27	29	35	9	43	17	37	3
Produksjon av tekstilvarer, klær og skotøy ..	33	10	38	19	37	9	35	19
Produksjon av kjemiske råvarer	9	76	15	-	34	60	3	3

1) Resultatene er beregnet ved å veie hvert svar med verdien av bedriftenes ordretilgang i 2. kvartal 1976.

2) Resultatene er beregnet ved å veie hvert svar med verdien av bedriftenes ordreser ve ved utgangen av 2. kvartal 1976.

Ordrer (gjennomsnitt 1970 = 100)

Prod. av metaller og verkstedprodukter i alt

Prod. av metaller og verkstedprodukter i alt

Prod. av verkstedprodukter unnt. transportmiddelindustri

(del av prod. av metaller og verkstedprodukter i alt)

Reserve - - - - -

Tilgang ———

Tilgang ———

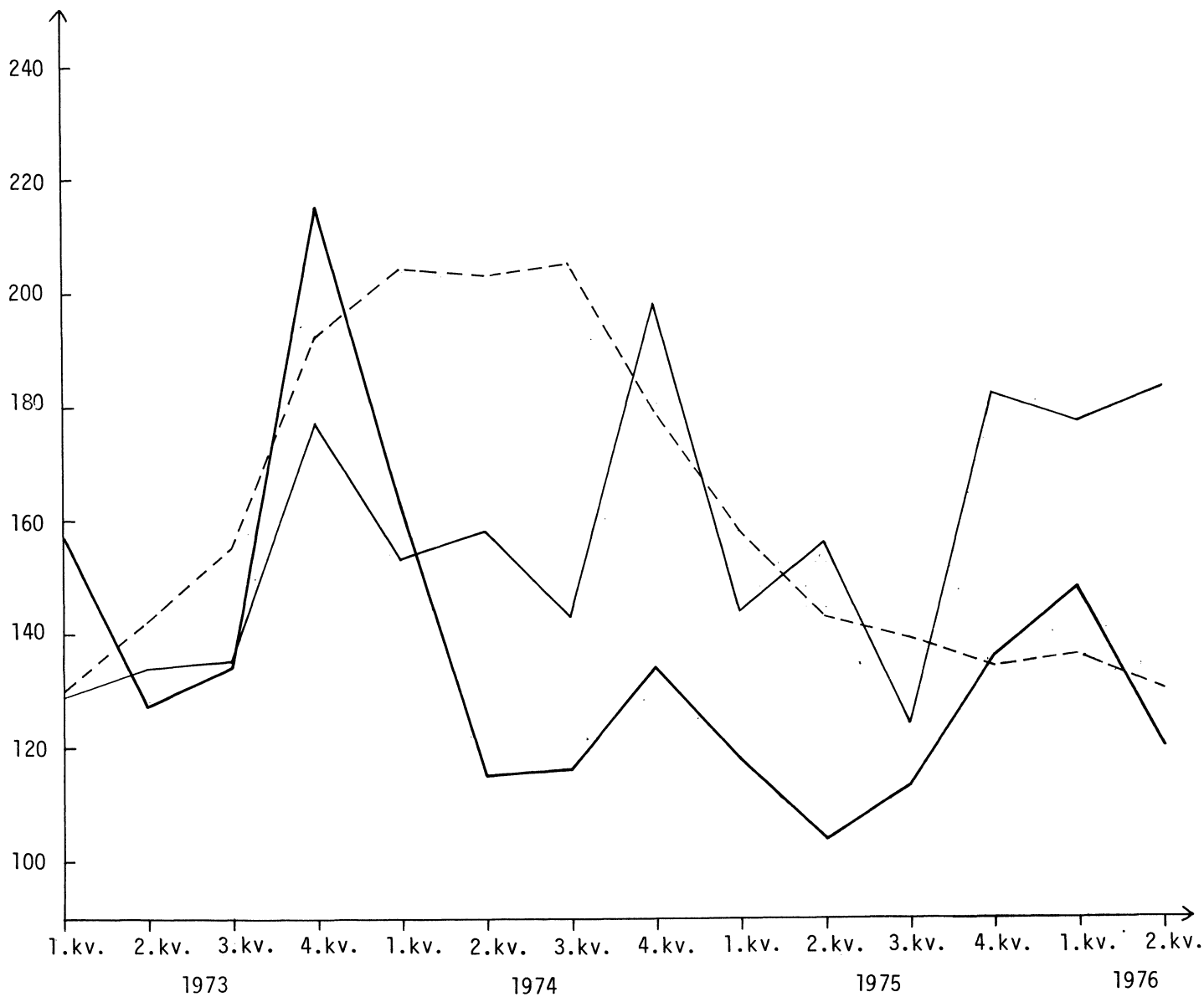

PRODUKSJONEN I BERGVERKSDRIFT, INDUSTRI OG KRAFTFORSYNING I JUNI 1976

Tendensen i industriproduksjonen er svakt stigende, viser Statistisk Sentralbyrås produksjonsindeks. Fra tomånedersperioden mars-april til mai-juni steg den sesongkorrigerede indeksen for industrien med 0,3 prosent. For bergverksdrift, industri og kraftforsyning i alt var det en nedgang på 0,1 prosent. Størst økning var det for konsumvareproduksjonen med 3,7 prosent, mens produksjonen av varer til vareinnsats utenom bygg og anlegg gikk ned med 0,9 prosent. I de sesongkorrigerede beregningene er oljeutvinning og en del industrigrupper med store tilfeldige variasjoner holdt utenfor.

Totalindeksen for juni (uten sesongkorrigerering) var 141 (1970 = 100). Det var en stigning på 3 prosent fra samme måned i fjor. Industriproduksjonen alene gikk ned med vel 1 prosent. Ved vurdering av tallene må en ta hensyn til at pinsen falt i mai i fjor og i juni i år.

For perioden mai-juni steg totalindeksen med knapt 4 prosent i forhold til samme periode året før. Indeksen for industrien steg med knapt 1 prosent, for bergverksdrift inkl. oljeutvinning steg indeksen med 19 prosent og ekskl. oljeutvinning med 1 prosent og for kraftforsyning var stigningen 7 prosent.

I første halvår i år var produksjonen knapt 7 prosent høyere enn første halvår 1975. Industriproduksjonen lå i første halvår på om lag samme nivå som i første halvår i fjor. Produksjonen i bergverksdrift inkl. oljeutvinning var 66 prosent høyere, og ekskl. oljeutvinning 2 prosent høyere.

Eksportvareproduksjonen første halvår var vel 7 prosent høyere enn tilsvarende periode i fjor. Produksjonen av varer til vareinnsats utenom bygg og anlegg økte med 2 prosent, konsumvareproduksjonen økte med vel 1 prosent, mens produksjonen av innsatsvarer til bygg og anlegg og investeringsvarer gikk ned med henholdsvis knapt 1 prosent og 2 prosent.

Sesongkorrigert ¹⁾ indeks 1970 = 100

	1976					
	Jan.	Febr.	Mars	April	Mai	Juni
<u>BERGVERKSDRIFT, INDUSTRI OG KRAFTFORSYNING</u>	117	118	123	114	121	116
<u>BERGVERKSDRIFT</u>	110	115	121	106	111	110
<u>INDUSTRI</u>	113	115	120	111	120	112
<u>KRAFTFORSYNING</u>	150	140	147	137	136	144
Produksjon etter anvendelse:						
Eksport	107	107	113	107	113	109
Konsum	108	111	113	106	115	112
Investering	127	129	130	114	130	122
Vareinnsats i bygg og anlegg	123	127	130	118	131	118
Vareinnsats ellers (inkl. lagerendringer)	116	117	121	113	119	113

1) På grunn av store tilfeldige månedlige og årlige endringer tas følgende næringer ikke med ved beregning av den sesongkorrigerede indeksen: Utvinning av råolje og naturgass, produksjon av kjøtt-hermetikk, produksjon av fiskevarer, produksjon av fiskeoljer og fiskemjøl, raffinering av jordolje og produksjon av jordolje- og kullprodukter.

Produksjonsindeks for bergverksdrift, industri og kraftforsyning 1970 = 100. Hovedtall

	Jan.-juni		Endring i pst.	Mai-juni		Endring i pst.	Juni	
	1975	1976		1975	1976		1975	1976
<u>BERGVERKSDRIFT¹⁾, INDUSTRI OG KRAFTFORSYNING ..</u>	128	136	6,6	129	134	3,7	137	141
<u>BERGVERKSDRIFT M.V.¹⁾</u>	344	572	66,3	467	557	19,4	521	667
<u>INDUSTRI</u>	118	117	-0,3	118	119	0,8	125	123
<u>KRAFTFORSYNING</u>	139	150	7,5	114	122	7,3	111	120
Produksjon etter anvendelse:								
Eksport	123	132	7,4	127	133	4,3	134	141
Konsum	110	111	1,3	108	112	3,2	112	115
Investering	132	130	-2,0	131	127	-2,8	141	133
Vareinnsats i bygg og anlegg	131	130	-0,5	130	131	1,2	138	135
Vareinnsats ellers (inkl. lagerendr.)	117	120	1,9	114	115	1,7	116	116

1) Inkl. utvinning av jordolje og naturgass.

Produksjonsindeks for bergverksdrift, industri og kraftforsyning 1970 = 100

Næring, næringsområde, næringshovedgruppe	Jan.-juni		Mai-juni		Juni	
	1975	1976	1975	1976	1975	1976
2 <u>Bergverksdrift</u>	344	572	467	557	521	667
21 Bryting av kull	98	111	76	76	56	42
22 Utvinning av råolje og naturgass ¹⁾	:	:	:	:	:	:
23 Bryting og utvinning av malm	114	123	111	125	119	121
29 Bergverksdrift ellers	115	110	126	115	133	122
3 <u>Industri</u>	118	117	118	119	125	123
31 Produksjon av næringsmidler, drikkevarer og tobakksvarer	103	108	111	120	119	131
311-312 Prod. av næringsmidler	93	104	93	107	99	118
313 Prod. av drikkevarer	116	115	138	142	145	156
314 Prod. av tobakksvarer	109	108	119	120	135	132
32 Prod. av tekstilvarer, bekledningsvarer, lær og lærvarer	89	84	86	83	92	87
321 Prod. av tekstilvarer	91	89	87	90	92	95
322 Prod. av klær, unntatt skotøy	87	76	84	73	90	75
323 Prod. av lær, lær- og skinnvarer	109	119	109	119	120	120
324 Prod. av skotøy	75	71	75	69	84	72
33 Prod. av trevarer	133	135	128	136	137	140
331 Prod. av trevarer, unntatt møbler og innredninger	143	141	140	144	149	150
332 Prod. av møbler og innredninger av tre	112	123	103	120	116	121
34 Treforedling, grafisk prod. og forlagsvirksomhet	110	110	109	109	114	111
341 Treforedling	97	95	95	97	100	98
342 Grafisk prod. og forlagsvirksomhet	120	122	120	118	125	121
35 Prod. av kjemiske produkter, mineralolje-, kull-, gummi- og plastprodukter	119	123	122	125	129	128
351 Prod. av kjemiske råvarer	118	113	108	101	101	95
352 Prod. av kjem. tekn. produkter	117	113	120	120	135	131
353-354 Raff. av jordolje og prod. av jordolje- og kullprod.	117	132	137	142	141	141
355 Prod. og rep. av gummiprodukter	121	94	118	98	126	106
356 Prod. av plastvarer	125	158	132	166	154	175
36 Prod. av mineralske produkter	119	121	121	126	127	129
361-362 Prod. av keramiske produkter, glass og glassvarer	109	115	101	116	107	118
369 Prod. av mineralske produkter ellers	122	123	127	128	133	132
37 Prod. av metaller	122	116	118	114	118	114
371 Prod. av jern, stål og ferrolegeringer	131	111	130	111	131	112
372 Prod. av ikke-jernholdige metaller	114	122	106	117	106	115
38 Prod. av verkstedprodukter	130	126	129	125	139	130
381 Prod. av metallvarer	113	107	110	107	119	111
382 Prod. av maskiner	158	165	160	161	173	168
383 Prod. av elektr. apparater og materiell	127	123	125	123	137	128
384 Prod. av transportmidler	124	117	122	114	129	119
385 Prod. av tekn. vitensk. instr., foto- og optiske artikler	285	246	296	260	317	286
39 Industriproduksjon ellers	101	106	97	108	107	116
4 <u>Kraftforsyning</u>	139	150	114	122	111	120

1) Indekstall kan ikke beregnes med 1970 = 100.

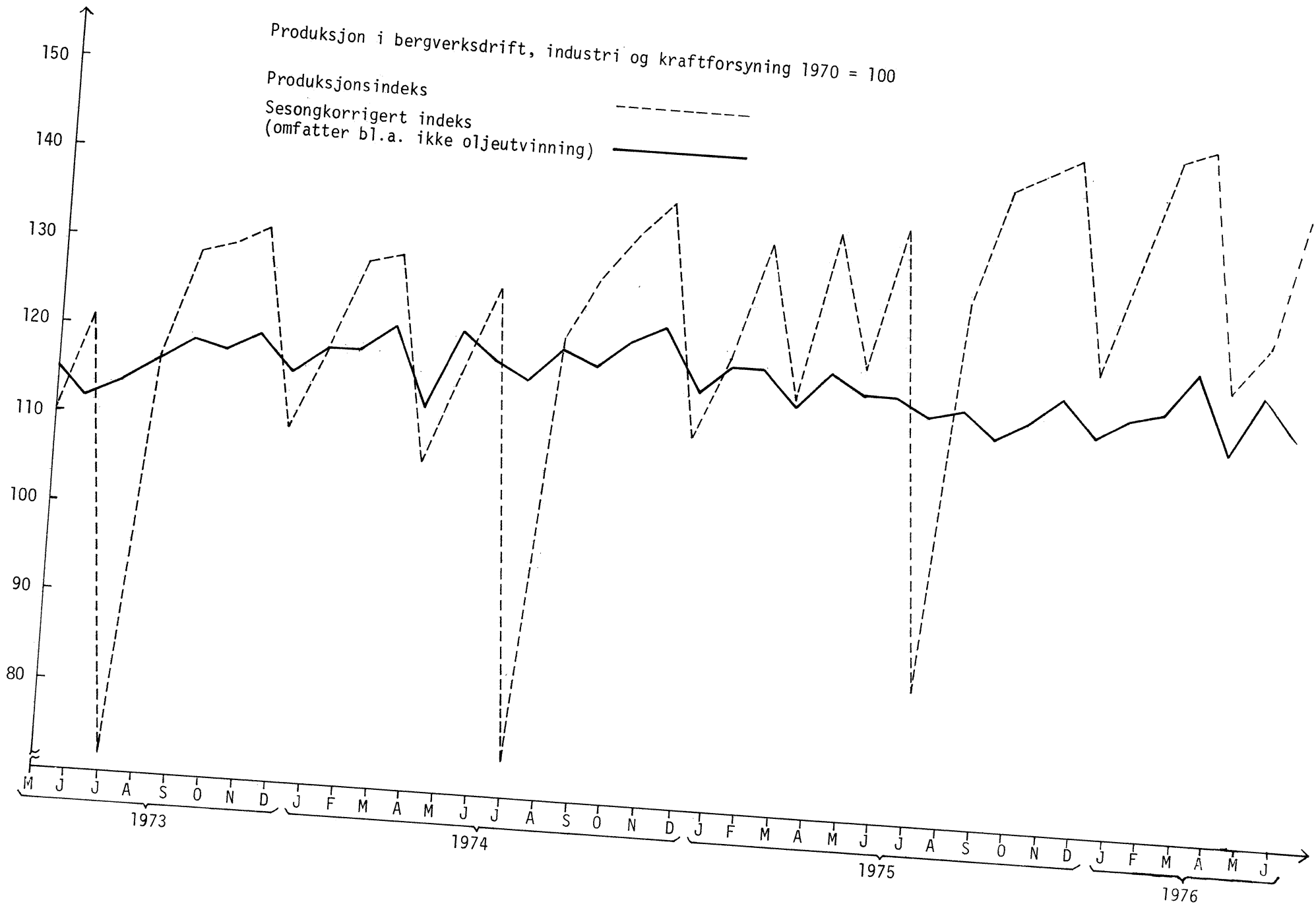

PRODUKSJONEN AV ELEKTRISK KRAFT I JUNI 1976

Elektrisitetsproduksjonen i juni 1976 var på 5 698 mill. kWh ifølge foreløpige oppgaver fra Statistisk Sentralbyrå. Dette er en økning på 8,3 prosent i forhold til juni 1975. Størst prosentvis økning hadde Hedmark med 84 prosent og Møre og Romsdal med 58 prosent.

I første halvår 1976 var produksjonen på 43 069 mill. kWh, en økning på 8,5 prosent fra samme periode 1975. Siste tolv måneder kom produksjonen opp i 80 830 mill. kWh. Dette utgjør en økning på 4,1 prosent sammenholdt med nærmest foregående tolv månedersperiode.

Bruttoforbruket første halvår 1976 viser en økning på 3,6 prosent sammenliknet med samme periode i 1975. Sammenholder en de to siste tolv månedersperiodene er økningen i bruttoforbruket på 0,9 prosent. Forbrukstillene er ikke temperaturkorrigerte.

Eksporten av elektrisk kraft i juni 1976 var på 625 mill. kWh mot 105 mill. kWh samme måned året før. Hittil i år er det dermed eksportert 4 225 mill. kWh til Sverige, en økning på 87,4 prosent fra samme periode året før.

Tabell 1. Elektrisitetsproduksjon, import, eksport og brutto forbruk¹⁾. Mill. kWh

	Tolvmånedersperioder			Januar-juni			Juni	
	Juli 1974 t.o.m. juni 1975	Juli 1975 t.o.m. juni 1976	Endring i prosent	1975	1976	Endring i prosent	1975	1976
Elektrisitetsproduksjon	77 625	80 830	4,1	39 688	43 069	8,5	5 265	5 698
Vannkraft	77 565	80 758	4,1	39 659	43 036	8,5	5 262	5 693
Varmekraft	60	72	20,0	29	33	13,8	3	5
+ Import	95	23	-75,8	64	4	-93,8	1	3
- Eksport	5 160	7 671	48,7	2 254	4 225	87,4	105	625
Brutto forbruk	72 560	73 182	0,9	37 498	38 848	3,6	5 161	5 076

1) Inkl. produksjon og forbruk av elektrisk kraft på Svalbard.

Tabell 2. Elektrisitetsproduksjon i de enkelte fylker. Mill. kWh

	Tolvmånedersperioder			Januar-juni			Juni	
	Juli 1974 t.o.m. juni 1975	Juli 1975 t.o.m. juni 1976	Endring i prosent	1975	1976	Endring i prosent	1975	1976
Østfold	3 754	3 322	-12	1 794	1 635	-9	349	336
Akershus	453	510	13	214	262	22	40	52
Oslo	23	14	-39	13	7	-46	1	-
Hedmark	1 188	1 101	-7	498	617	24	43	79
Oppland	4 130	3 890	-6	2 268	2 184	-4	338	244
Buskerud	7 540	7 139	-5	4 215	4 197	-0	521	479
Vestfold	26	16	-38	13	9	-31	0	1
Telemark	10 236	10 528	3	4 448	5 500	24	403	470
Aust-Agder	2 383	2 354	-1	1 194	1 249	5	207	225
Vest-Agder	7 429	6 552	-12	3 902	3 701	-5	583	418
Rogaland	4 323	4 453	3	2 140	2 339	9	307	390
Hordaland	8 464	9 310	10	4 118	4 590	11	561	598
Sogn og Fjordane	6 778	7 902	17	3 542	4 106	16	578	702
Møre og Romsdal	4 415	5 518	25	2 153	3 109	44	271	429
Sør-Trøndelag	2 490	2 828	14	1 298	1 668	29	186	232
Nord-Trøndelag	2 044	2 355	15	1 039	1 260	21	133	150
Nordland	9 244	10 115	9	4 365	5 013	15	572	755
Troms	2 023	2 174	7	1 094	1 231	13	117	92
Finnmark	656	721	10	365	376	3	53	44
T o t a l ¹⁾	77 625	80 830	4,1	39 688	43 069	8,5	5 265	5 698

1) Se fotnote 1), tabell 1.

ARBEIDSKRAFTUNDERSØKELSEN 2. KVARTAL 1976

Ifølge Statistisk Sentralbyrås arbeidskraftundersøkelse for 2. kvartal 1976 med undersøkelsesuke 31. mai - 6. juni, var tallet på sysselsatte 1 772 000 (1 091 000 menn og 681 000 kvinner). Tallet på sysselsatte i varehandel viste en økning på 36 000, i offentlig, sosial og privat tjenesteyting var det en økning på 23 000, i alle andre næringer var tallet på sysselsatte så godt som uendret fra 2. kvartal 1975 til 2. kvartal 1976. I det samme tidsrom gikk antall sysselsatte i inntektsgivende arbeid med arbeidsuke på 30 timer og over opp med 7 000 (8 000 i økning for kvinner og en nedgang på 1 000 for menn). Antall sysselsatte med arbeidstid under 30 timer økte med 35 000. Antall sysselsatte i inntektsgivende arbeid i alt økte med 38 000. Det var en nedgang på 4 000 i antallet med uopp-gitt arbeidstid.

Fra og med 1. kvartal 1976 blir det brukt et nytt spørreskjema i undersøkelsene. Det nye skjema fører til at personer i gruppen familiearbeidere og personer som var midlertidig fraværende fra inntektsgivende arbeid blir identifisert på en bedre måte enn tidligere. Byrået regner med at disse endringene i skjemaet har ført til at flere personer blir regnet som sysselsatte i 1. og 2. kvartal 1976 enn om en hadde fortsatt å nytte det gamle skjemaet. På grunnlag av resultatene fra undersøkelsen 1. kvartal 1976 anslo Byrået den direkte effekten av nytt skjema til å gi en ekstra økning i antall sysselsatte på 30 000 - 35 000.

Når en skal vurdere resultatene fra arbeidskraftundersøkelsene må en være oppmerksom på at tall for endringer er beheftet med særlig stor usikkerhet i undersøkelser av denne art. Byrået antar at økningen i antall sysselsatte i varehandel fra 2. kvartal 1975 til 2. kvartal 1976 på 36 000 ikke helt ut kan være reell.

Fra 1. til 2. kvartal 1976 var økningen i antall sysselsatte i alt på 39 000. For aldersgruppen 16-19 år var økningen 25 000. Økningen i antall sysselsatte i inntektsgivende arbeid med arbeidsuke på 30 timer og over var 38 000 fra 1. til 2. kvartal 1976.

Ifølge undersøkelsen gikk tallet på arbeidssøkere uten arbeidsinntekt opp fra om lag 30 000 i 1. kvartal 1976 til om lag 35 000 i 2. kvartal 1976. Oppgangen var i sin helhet i den del av arbeidssøkerne som ikke hadde kontaktet arbeidsformidlingen, men som hadde forsøkt å skaffe seg arbeid på annen måte. Byråets tall for arbeidssøkere uten arbeidsinntekt må ikke forveksles med Arbeidsdirektoratets tall for registrerte arbeidsløse ved arbeidskontorene, som ved utløpet av mai var 16 500.

STATISTISK SENTRALBYRÅS ARBEIDSKRAFTUNDERSØKELSE

Fra og med 1. kvartal 1972 gjennomfører Statistisk Sentralbyrå kvartalsvise arbeidskraftundersøkelser etter utvalgsmetoden. I det følgende legges en del av resultatene fra undersøkelsen i 2. kvartal 1976 fram, sammen med årsgjennomsnitt for 1973, 1974 og 1975 og resultatene fra undersøkelsene i 2. kvartal 1975 og 1. kvartal 1976. For en detaljert beskrivelse av opplegg og gjennomføring av de norske arbeidskraftundersøkelsene, viser en til Statistisk ukehefte nr. 6, 1973 og til Arbeidsmarkedsstatistikk 1973 (NOS A 629).

Personene i de aldersgruppene som inngår i arbeidskraftundersøkelsene (16-74 år) klassifiseres etter deres tilknytning til arbeidsmarkedet i løpet av en spesifisert uke (undersøkelsesuken) slik denne skissen viser:

Arbeidsaktive					Ikke-arbeidsaktive					
I arbeidsstyrken					Ikke i arbeidsstyrken					
Sysseisatte		Arbeidssøkere uten arbeidsinntekt			Personer i husarbeid m.v.		Skoleelever, Vernepliktige		Pensjonister Andre	
Sysseisatte i inntekts-givende arbeid	Sysseisatte, midlertidig fraværende fra inntekts-givende arbeid	Personer i husarbeid m.v.	Skoleelever, studenter	Pensjonister Andre	Personer i husarbeid m.v.	Skoleelever, studenter	Vernepliktige	Pensjonister	Arbeidsuføre	Andre

Gruppen "Sysseisatte i inntekts-givende arbeid" består av personer som utførte inntekts-givende arbeid av minst én times varighet i undersøkelsesuken. For familiearbeidere uten fast avtalt lønn har en imidlertid satt en minimumsgrense på 10 arbeidstimer i undersøkelsesuken. "Sysseisatte midlertidig fraværende fra inntekts-givende arbeid" omfatter personer som vanligvis utfører inntekts-givende arbeid, men som på grunn av sykdom, ferie etc. ikke utførte slikt arbeid i undersøkelsesuken. Til sammen utgjør disse to gruppene "Sysseisatte" i alt.

"Arbeidssøkere uten arbeidsinntekt" omfatter personer som ikke utførte eller var midlertidig fraværende fra inntekts-givende arbeid i undersøkelsesuken, men som ved å kontakte den offentlige arbeidsformidling, annonsere selv, svare på annonse o.l. forsøkte å skaffe seg inntekts-givende arbeid. Denne gruppen må ikke forveksles med "Registrerte arbeidsløse ved arbeids- og sjømannskontorene", som Arbeidsdirektoratet gir tall for.

"Sysseisatte" og "Arbeidssøkere uten arbeidsinntekt" utgjør til sammen personene i gruppen "I arbeidsstyrken".

"Ikke i arbeidsstyrken" består av personer i alderen 16-74 år som ikke tilhører gruppen "I arbeidsstyrken".

"Arbeidsaktive" er personer som enten tilhører gruppen "I arbeidsstyrken" eller som i undersøkelsen utførte husarbeid hjemme m.v., gikk på skole, studerte eller var inne til 1. gangs militær- eller sivilarbeidstjeneste.

"Ikke arbeidsaktive" er personer i alderen 16-74 år som ikke tilhører gruppen "Arbeidsaktive".

For å markere den store relative usikkerhet som knytter seg til små tall, har Byrået valgt å sette parentes om kvartalstall som er mindre enn 10 000 og om årsgjennomsnitt mindre enn 5 000.

Statistisk Sentralbyrå gjør oppmerksom på at vurderinger av endringer i tallene fra en undersøkelse til en annen bør skje med stor varsomhet. Ved utvalgsundersøkelser er det visse usikkerhetsmarginer knyttet til alle tall, og denne usikkerheten er betydelig større for endringstall enn for de tilsvarende nivå-tall.

Tabell 1. Arbeidskraftundersøkelser. Personer i alderen 16-74 år etter kjønn, ekteskapelig status og aktivitet/arbeidsstyrkestatus. 1 000

Aktivitet/arbeidsstyrkestatus	I alt	Menn	Kvinner			
			I alt	Ugifte	Gift	Før gifte
Arsgjennomsnitt 1973						
Arbeidsaktive	2 452	1 214	1 238	277	870	91
Arbeidsaktive, og i arbeidsstyrken	1 680	1 060	620	164	406	50
Sysselsatte	1 654	1 049	605	156	400	49
I inntektsgivende arbeid	1 553	988	565	147	373	45
Midlertidig fraværende fra inntektsgivende arbeid	101	61	40	9	27	(4)
Arbeidssøkere uten arbeidsinntekt	26	11	15	8	6	(1)
Arbeidsaktive, men ikke i arbeidsstyrken	772	154	618	113	464	41
Ikke arbeidsaktive, ikke i arbeidsstyrken	297	155	142	42	56	44
I alt	2 749	1 369	1 380	319	926	135
Arsgjennomsnitt 1974						
Arbeidsaktive	2 460	1 215	1 245	270	882	93
Arbeidsaktive, og i arbeidsstyrken	1 684	1 067	617	160	405	52
Sysselsatte	1 659	1 056	603	152	400	51
I inntektsgivende arbeid	1 553	990	563	142	374	47
Midlertidig fraværende fra inntektsgivende arbeid	106	66	40	10	26	(4)
Arbeidssøkere uten arbeidsinntekt	25	11	14	8	5	(1)
Arbeidsaktive, men ikke i arbeidsstyrken	776	148	628	110	477	41
Ikke arbeidsaktive, ikke i arbeidsstyrken	308	164	144	38	60	46
I alt	2 768	1 379	1 389	308	942	139
Arsgjennomsnitt 1975						
Arbeidsaktive	2 493	1 228	1 265	282	877	106
Arbeidsaktive, og i arbeidsstyrken	1 734	1 080	654	170	429	55
Sysselsatte	1 694	1 060	634	160	420	54
I inntektsgivende arbeid	1 585	996	589	150	390	49
Midlertidig fraværende fra inntektsgivende arbeid	109	64	45	10	30	5
Arbeidssøkere uten arbeidsinntekt	40	20	20	10	9	(1)
Arbeidsaktive, men ikke i arbeidsstyrken	759	148	611	112	448	51
Ikke arbeidsaktive, ikke i arbeidsstyrken	294	161	133	37	50	46
I alt	2 787	1 389	1 398	319	927	152
2. kvartal 1975 26/5 - 1/6						
Arbeidsaktive	2 498	1 233	1 265	288	873	104
Arbeidsaktive, og i arbeidsstyrken	1 752	1 089	663	176	433	54
Sysselsatte	1 712	1 068	644	163	427	54
I inntektsgivende arbeid	1 627	1 020	607	155	401	51
Midlertidig fraværende fra inntektsgivende arbeid	85	48	37	(8)	26	(3)
Arbeidssøkere uten arbeidsinntekt	40	21	19	13	(6)	(0)
Arbeidsaktive, men ikke i arbeidsstyrken	746	144	602	112	440	50
Ikke arbeidsaktive, ikke i arbeidsstyrken	289	156	133	42	49	42
I alt	2 787	1 389	1 398	330	922	146
1. kvartal 1976 16/2 - 22/2						
Arbeidsaktive	2 516	1 250	1 266	297	872	97
Arbeidsaktive, og i arbeidsstyrken	1 763	1 081	682	172	456	54
Sysselsatte	1 733	1 065	668	166	449	53
I inntektsgivende arbeid	1 616	1 002	614	156	409	49
Midlertidig fraværende fra inntektsgivende arbeid	117	63	54	10	40	(4)
Arbeidssøkere uten arbeidsinntekt	30	16	14	(6)	(7)	(1)
Arbeidsaktive, men ikke i arbeidsstyrken	753	169	584	125	416	43
Ikke arbeidsaktive, ikke i arbeidsstyrken	288	148	140	43	56	41
I alt	2 804	1 398	1 406	340	928	138

Tabell 1 (forts.) Arbeidskraftundersøkelser. Personer i alderen 16-74 år etter kjønn, ekteskapelig status og aktivitet/arbeidsstyrkestatus. 1 000

Aktivitet/arbeidsstyrkestatus	I alt	Menn	Kvinner			Før gifte
			I alt	Ugifte	Gifte	
2. kvartal 1976 31/5 - 6/6						
Arbeidsaktive	2 494	1 248	1 246	287	862	97
Arbeidsaktive, og i arbeidsstyrken	1 807	1 110	697	181	455	61
Sysselesatte	1 772	1 091	681	171	450	60
I inntektsgivende arbeid	1 665	1 033	632	161	417	54
Midlertidig fraværende fra inntektsgivende arbeid	107	58	49	10	33	(6)
Arbeidssøkere uten arbeidsinntekt	35	19	16	10	(5)	(1)
Arbeidsaktive, men ikke i arbeidsstyrken	687	138	549	106	407	36
Ikke arbeidsaktive, ikke i arbeidsstyrken	310	150	160	48	57	55
I alt	2 804	1 398	1 406	335	919	152

Tabell 2. Arbeidskraftundersøkelser. Personer i arbeidsstyrken etter kjønn og alder. 1 000

Alder	Kjønn	1973	1974	1975	1975	1976	
		Års- gjennomsnitt	Års- gjennomsnitt	Års- gjennomsnitt	2. kvartal 26/5-1/6	1. kvartal 16/2-22/2	2. kvartal 31/5-6/6
16 - 19 år	M	52	53	56	58	47	65
	K	45	46	49	49	39	53
20 - 24 "	M	95	95	95	99	94	99
	K	78	81	82	85	86	87
25 - 29 "	M	143	145	145	144	137	139
	K	74	70	76	80	76	83
30 - 49 "	M	414	423	429	429	442	443
	K	229	232	250	252	265	266
50 - 59 "	M	215	215	216	218	216	219
	K	124	127	130	131	139	137
60 - 69 "	M	127	124	125	126	128	130
	K	64	57	62	60	72	65
70 - 74 "	M	14	12	14	15	17	15
	K	6	(4)	5	(6)	(5)	(6)
I alt	M	1 060	1 067	1 080	1 089	1 081	1 110
	K	620	617	654	663	682	697

Tabell 3. Arbeidskraftundersøkelser. Personer i arbeidsstyrken i grupper for kjønn og ekteskapelig status. 1 000

Kjønn og ekte- skapelig status	1973	1974	1975	1975	1976	
	Års- gjennomsnitt	Års- gjennomsnitt	Års- gjennomsnitt	2. kvartal 26/5-1/6	1. kvartal 16/2-22/2	2. kvartal 31/5-6/6
Menn	1 060	1 067	1 080	1 089	1 081	1 110
Kvinner	620	617	654	663	682	697
Ugifte	164	160	170	176	172	181
Gifte	406	405	429	433	456	455
Før gifte	50	52	55	54	54	61
I alt	1 680	1 684	1 734	1 752	1 763	1 807

Tabell 4. Arbeidskraftundersøkelser. Personer i arbeidsstyrken i grupper for kjønn og ekteskapelig status i prosent av personer i alt i hver gruppe

Kjønn og ekteskapelig status	1973	1974	1975	1975		1976	
	Års-gjennomsnitt	Års-gjennomsnitt	Års-gjennomsnitt	2. kvartal 26/5-1/6	1. kvartal 16/2-22/2	2. kvartal 31/5-6/6	
Menn	77	78	78	78	77	79	
Kvinner	45	45	47	47	49	50	
Ugifte	52	52	53	53	51	54	
Gifte	44	43	46	47	49	49	
Før gifte	37	38	36	37	40	40	
I alt	61	61	63	63	63	64	

Tabell 5. Arbeidskraftundersøkelser. Sysselsatte etter næring. 1 000

Nr. Næring	1973	1974	1975	1975		1976	
	Års-gjennomsnitt	Års-gjennomsnitt	Års-gjennomsnitt	2.kvartal 26/5-1/6	1.kvartal 16/2-22/2	2.kvartal 31/5-6/6	
1 JORDBRUK, SKOGBRUK, FISKE OG FANGST	189	175	172	176	171	176	
11 Jordbruk	150	135	139	142	138	145	
12 Skogbruk	15	14	13	13	11	10	
13 Fiske og fangst	24	26	20	21	22	21	
2 BERGVERKSDRIFT	12	10	12	13	10	12	
3 INDUSTRI	389	392	404	410	394	409	
Av dette:							
31 Produksjon av næringsmidler, drikkevarer og tobakksvarer ..	56	50	54	54	43	47	
32 Produksjon av tekstilvarer, beklædningsvarer, lær og lærvarer	34	31	35	36	34	38	
33 Produksjon av trevarer	38	39	45	43	44	46	
34 Treforedling, grafisk produksjon og forlagsvirksomhet	43	46	44	45	53	54	
35 Produksjon av kjemiske produkter, mineralolje-, kull-, gummi- og plastprodukter	37	35	30	31	31	35	
36 Produksjon av mineralske produkter	17	17	15	15	17	12	
37 Produksjon av metaller	31	33	30	31	27	28	
38 Produksjon av verkstedprodukter	130	138	147	152	141	146	
4 KRAFT- OG VANNFORSYNING	17	18	17	17	20	20	
5 BYGGE- OG ANLEGGSVIRKSOMHET	142	148	147	149	146	148	
6 VAREHANDEL, HOTELL- OG RESTAURANTVIRKSOMHET	270	275	261	257	290	295	
61 og 61 Engros-, agentur- og detaljhandel	234	243	230	225	262	261	
63 Hotell- og restaurantdrift	36	32	31	32	28	34	
7 TRANSPORT, LAGRING, POST OG TELEKOMMUNIKASJONER	163	163	155	161	153	160	
71 Transport og lagring	129	130	120	124	120	124	
72 Post og telekommunikasjoner	34	33	35	37	33	36	
8 BANK- OG FINANSIERINGSVIRKSOMHET, FORSIKRINGSVIRKSOMHET, EIENDOMSDRIFT OG FORRETNINGSMESSIG TJENESTETYING	66	72	74	72	77	73	
81 Bank- og finansieringsvirksomhet	22	29	30	31	27	27	
82 Forsikringsvirksomhet	9	9	10	10	12	13	
83 Eiendomsdrift og forretningsmessig tjenesteyting	35	34	34	31	38	33	

Tabell 5 (forts.). Arbeidskraftundersøkelser. Sysselsatte etter næring. 1 000

Nr. Næring	1973		1974		1975		1975		1976	
	Års- gjennomsnitt	Års- gjennomsnitt	Års- gjennomsnitt	Års- gjennomsnitt	2. kvartal 26/5-1/6	1. kvartal 16/2-22/2	2. kvartal 31/5-6/6			
9 OFFENTLIG, SOSIAL OG PRIVAT TJENESTEYTING	405	406	449	456	469	479				
Av dette:										
91 Offentlig administrasjon, for- svar, politi og rettsvesen ...	76	71	84	90	93	95				
92 Renovasjon og rengjøring	13	13	10	11	(8)	11				
93 Undervisning, helse- og andre sosialtjenester	247	254	278	284	281	293				
94 Kulturell tjenesteyting, under- holdning og sport	14	13	14	14	17	20				
95 Personlig tjenesteyting	55	55	61	57	69	60				
1-9 I a l t, medregnet uoppgitt ..	1 654	1 659	1 694	1 712	1 733	1 772				

Tabell 6. Arbeidskraftundersøkelser. Sysselsatte etter kjønn og yrkesstatus

Yrkesstatus	Kjønn	1973		1974		1975		1975		1976			
		Års- gjennomsnitt		Års- gjennomsnitt		Års- gjennomsnitt		2. kvartal 26/5-1/6		1. kvartal 16/2-22/2		2. kvartal 31/5-6/6	
		Abso- lutte tall	Pro- sent	Abso- lutte tall	Pro- sent	Abso- lutte tall	Pro- sent	Abso- lutte tall	Pro- sent	Abso- lutte tall	Pro- sent	Abso- lutte tall	Pro- sent
Selvstendige	M	178	17	175	17	170	16	168	16	161	15	160	15
	K	30	5	24	4	29	4	34	5	31	5	35	5
Lønnstakere	M	857	82	870	82	874	83	885	83	889	84	913	84
	K	518	86	529	88	555	88	560	87	575	86	591	87
Familiearbeidere	M	14	1	11	1	15	1	15	1	13	1	16	1
	K	55	9	49	8	50	8	50	8	60	9	53	8
I alt, medregnet uoppgitt	M	1 049	100	1 056	100	1 060	100	1 068	100	1 065	100	1 091	100
	K	605	100	603	100	634	100	644	100	668	100	681	100

Tabell 7. Arbeidskraftundersøkelser. Sysselsatte i inntektsgivende arbeid etter kjønn og arbeidstid. 1 000

Arbeidstid	Kjønn	1973		1974		1975		1975		1976	
		Års- gjennomsnitt	Års- gjennomsnitt	Års- gjennomsnitt	Års- gjennomsnitt	2. kvartal 26/5-1/6	1. kvartal 16/2-22/2	2. kvartal 31/5-6/6			
1- 9 timer	M	11	11	13	12	15	20				
	K	46	46	50	46	58	56				
10-19 "	M	18	16	16	18	20	21				
	K	81	75	76	83	85	90				
20-29 "	M	26	26	26	27	27	35				
	K	97	99	109	115	125	115				
30 timer og over	M	916	902	901	923	907	922				
	K	340	337	348	356	341	364				
I alt, medregnet uoppgitt	M	988	990	996	1 020	1 002	1 033				
	K	565	563	589	607	614	631				
Gjennomsnittlig arbeidstid pr. uke	M	44	44	44	44	43	42				
	K	31	31	31	31	30	30				

Tabell 8. Arbeidskraftundersøkelser. Kvinner sysselsatt i inntektsgivende arbeid etter arbeidstid og ekteskapeleg status. 1 000

Ekteskapeleg status	I alt, medregnet uoppgitt	Arbeidstid			
		1-9 timer	10-19 timer	20-29 timer	30 timer og over
1973 Arsgjennomsnitt					
Ugifte	147	7	7	8	124
Gifte	373	36	69	81	187
Før gifte	45	(3)	5	8	29
1974 Arsgjennomsnitt					
Ugifte	142	8	5	7	119
Gifte	374	34	64	85	188
Før gifte	47	(3)	7	7	30
1975 Arsgjennomsnitt					
Ugifte	150	9	8	9	121
Gifte	390	38	63	92	195
Før gifte	49	(4)	5	8	31
2. kvartal 1975 26/5 - 1/6					
Ugifte	155	10	10	10	120
Gifte	401	33	67	96	202
Før gifte	51	(4)	(5)	(9)	33
1. kvartal 1976 16/2 - 22/2					
Ugifte	156	12	11	10	120
Gifte	409	41	66	105	195
Før gifte	49	(4)	(8)	10	27
2. kvartal 1976 31/5 - 6/6					
Ugifte	161	12	12	13	121
Gifte	417	40	73	92	211
Før gifte	53	(4)	(5)	10	32

Tabell 9. Arbeidskraftundersøkelser. Sysselsatte gifte kvinner i inntektsgivende arbeid etter yrkesstatus og arbeidstid i prosent av gifte kvinner i alt

Yrkesstatus/arbeidstid	1973	1974	1975	1975	1976	
	Års- gjennomsnitt	Års- gjennomsnitt	Års- gjennomsnitt	2. kvartal 26/5-1/6	1. kvartal 16/2-22/2	2. kvartal 31/5-6/6
Sysselsatte i alt						
1 time eller mer pr. uke	41	39	42	43	44	45
10 timer eller mer pr. uke	37	36	38	40	39	40
20 " " " " "	29	29	31	32	32	33
30 " " " " "	20	20	21	22	21	23
Av dette:						
Lønnstakere						
1 time eller mer pr. uke	33	33	35	36	36	37
10 timer eller mer pr. uke	29	30	31	33	32	33
20 " " " " "	24	24	26	26	27	27
30 " " " " "	17	17	18	18	18	19

Tabell 10. Arbeidskraftundersøkelser. Midlertidig fraværende etter fraværsårsak. 1 000

Fraværsårsak	1973	1974	1975	1975	1976	
	Års- gjennomsnitt	Års- gjennomsnitt	Års- gjennomsnitt	2. kvartal 26/5-1/6	1. kvartal 16/2-22/2	2. kvartal 31/5-6/6
Sykdom, skade	48	51	46	39	60	53
Ferie	32	28	40	18	20	21
Andre årsaker	21	27	23	28	37	33
I alt	101	106	109	85	117	107

Tabell 11. Arbeidskraftundersøkelser. Arbeidssøkere uten arbeidsinntekt etter kjønn. 1 000

Kjønn	1973	1974	1975	1975	1976	
	Års- gjennomsnitt	Års- gjennomsnitt	Års- gjennomsnitt	2. kvartal 26/5-1/6	1. kvartal 16/2-22/2	2. kvartal 31/5-6/6
Menn	11	11	20	21	16	19
Kvinner	15	14	20	19	14	16
I alt	26	25	40	40	30	35
16-19 år	9	10	14	18	(7)	14
20-24 "	6	5	9	(9)	(7)	(7)
25-49 "	7	6	11	(8)	11	10
50-74 "	(4)	(4)	6	(5)	(5)	(4)
I alt	26	25	40	40	30	35

Tabell 12. Arbeidskraftundersøkelser. Arbeidssøkere uten arbeidsinntekt etter hovedsakelig virksomhet.
1 000

Hovedsakelig virksomhet	1973	1974	1975	1975	1976	
	Års- gjennomsnitt	Års- gjennomsnitt	Års- gjennomsnitt	2. kvartal 26/5-1/6	1. kvartal 16/2-22/2	2. kvartal 31/5-6/6
Husarbeid, hjemme m.v., skole- gang/studier, pensjonist, sluttet i arbeid	14	13	24	29	12	18
Var ufrivillig permittert uten lønn/skal begynne i nytt arbeid innen 30 dager	(4)	(2)
Annen virksomhet	12	12	16	11	14	15
I alt	26	25	40	40	30	35

Tabell 13. Arbeidskraftundersøkelser. Arbeidssøkere uten arbeidsinntekt etter måte å søke på. 1 000

Måte å søke på	1973	1974	1975	1975	1976	
	Års- gjennomsnitt	Års- gjennomsnitt	Års- gjennomsnitt	2. kvartal 26/5-1/6	1. kvartal 16/2-22/2	2. kvartal 31/5-6/6
Kontaktet arbeidsformidlingen	9	7	12	11	14	14
Annen måte og uoppgitt	17	18	28	29	16	21
I alt	26	25	40	40	30	35
Til sammenlikning var tallet på registrerte arbeidsløse ved arbeidskontorene	13	11	20	31/5 14	29/2 27	31/5 17

Figur 1. Sysselsatte i alt og sysselsatte i inntektsgivende arbeid

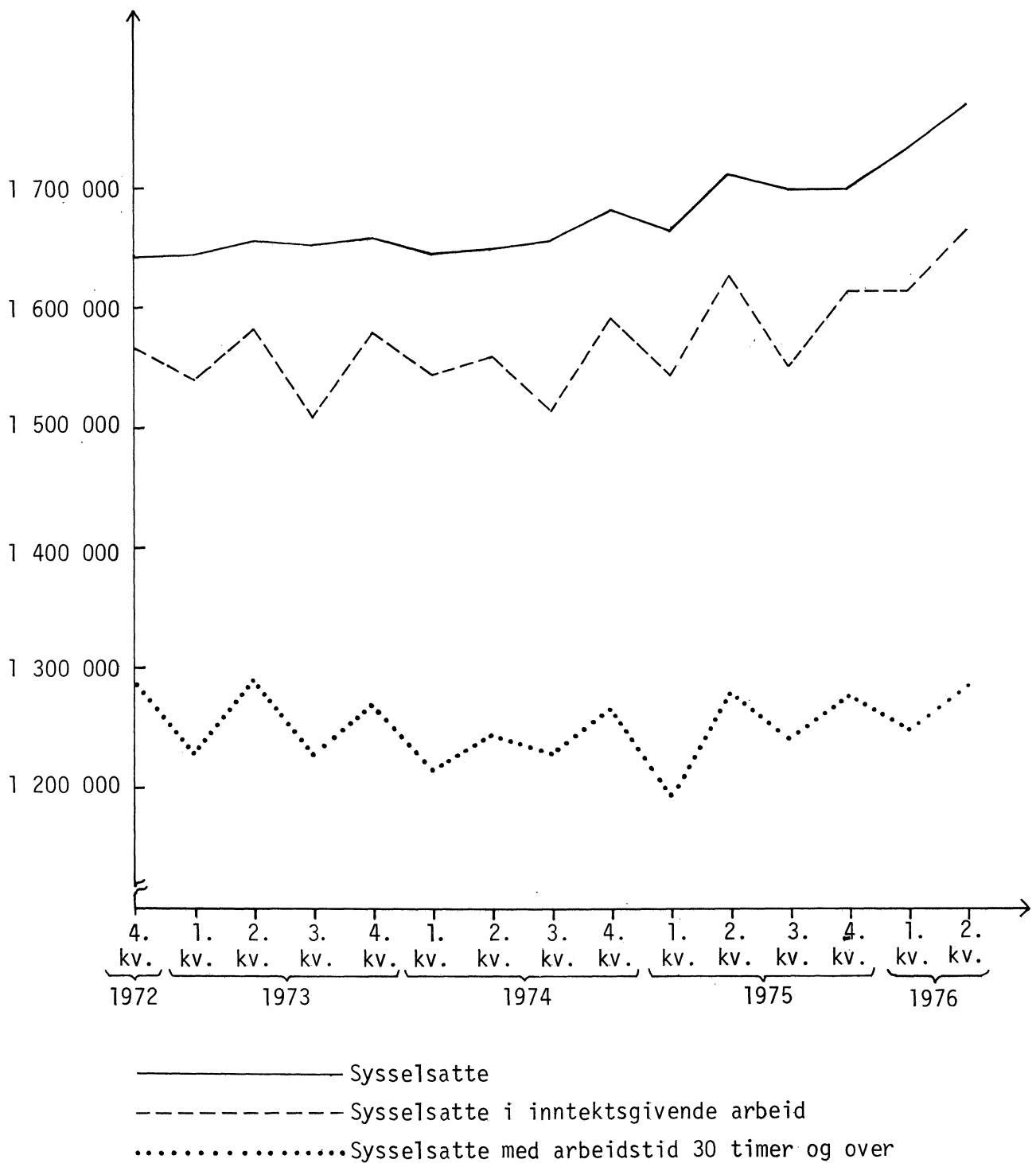

Figur 2. Sysselsatte og sysselsatte i inntektsgivende arbeid.
Menn

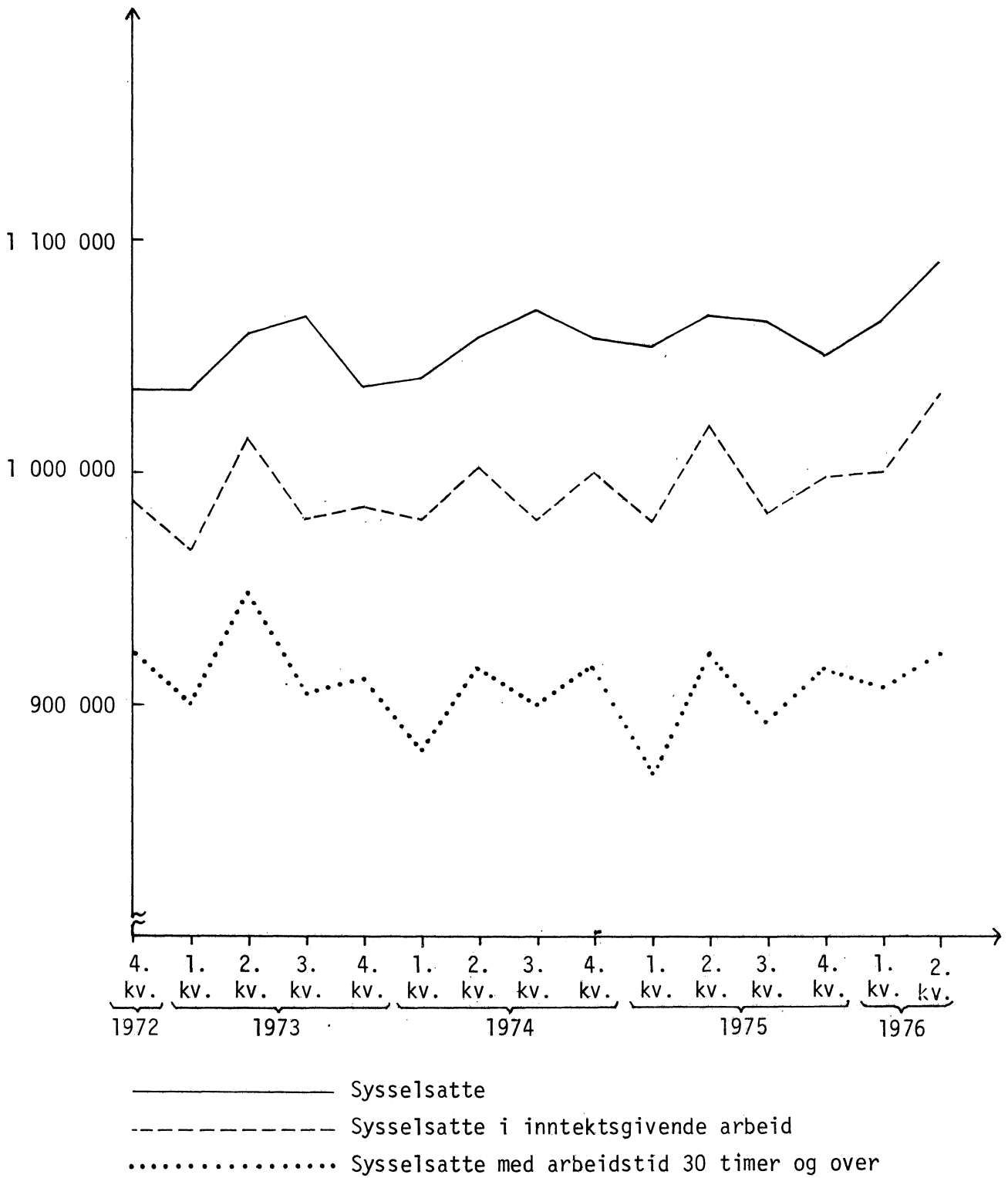

Figur 3. Sysselsatte og sysselsatte i inntektsgivende arbeid.
Kvinner

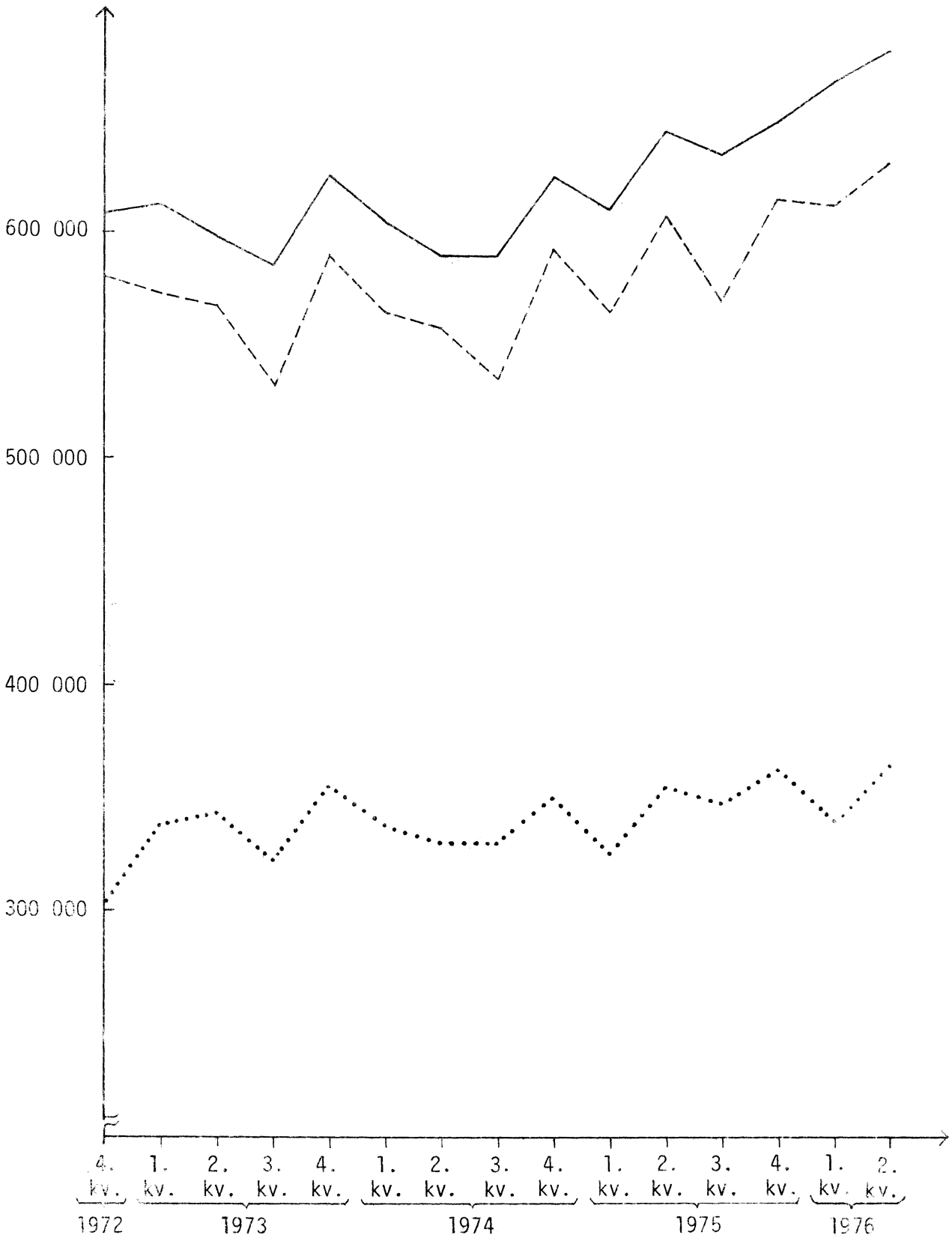

- Sysselsatte
- - - - - Sysselsatte i inntektsgivende arbeid
- Sysselsatte med arbeidstid 30 timer og over

Figur 4. Arbeidssøkere uten arbeidsinntekt og registrerte arbeidsløse ved arbeids- og sjømannskontorene i prosent av arbeidsstyrken

- Arbeidssøkere, totalt (AKU)
- Under 25 år (AKU)
- - - Over 25 år (AKU)
- Registrerte arbeidsløse (Arb.dir.)

Prosent av
arb.styrken

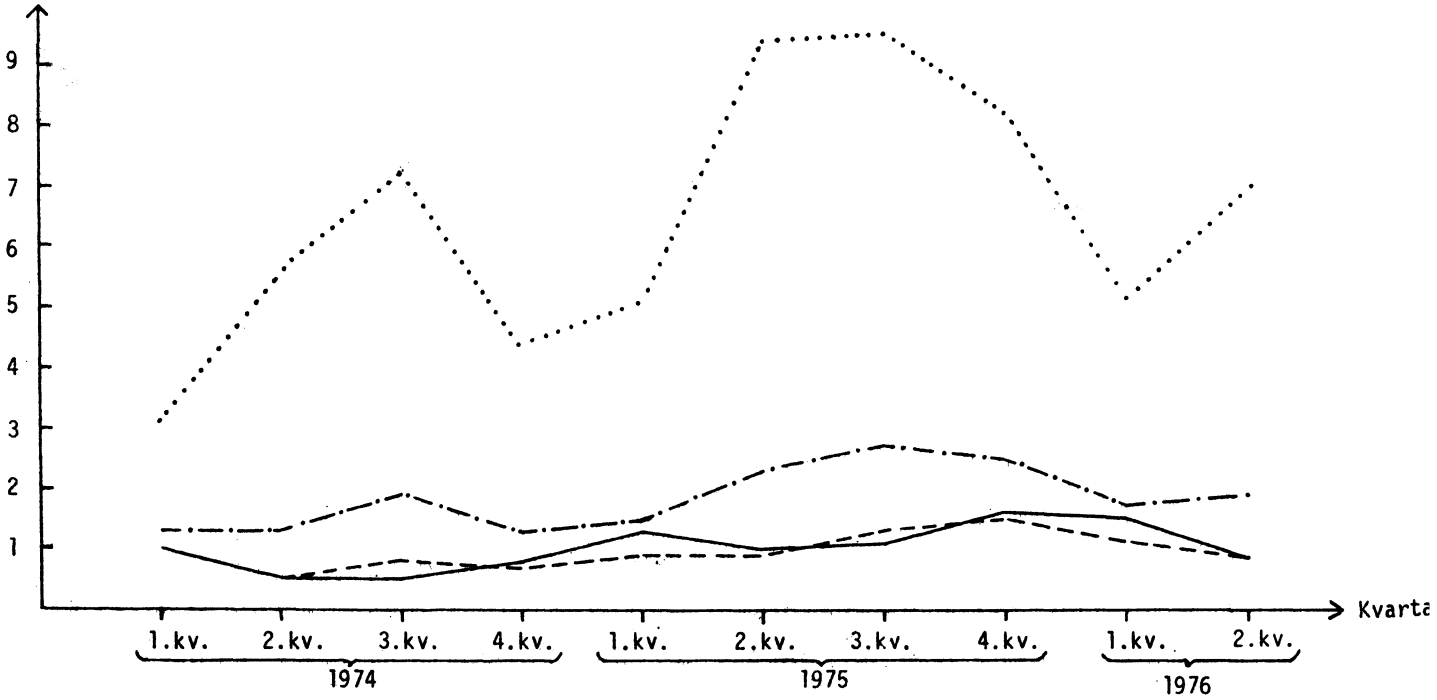

MELDTE TILFELLE AV INFEKSJONSSYKDOMMER I 2. KVARTAL 1976

Fra 1. januar 1975 ble det etablert et nytt rapporteringssystem for infeksjonssykdommer med sikte på sentral overvåking av den epidemiske situasjon i Norge. Dette systemet avløste det tidligere meldingssystem for epidemiske og andre smittsomme sykdommer.

I det nye meldesystemet er Statens Institutt for Folkehelse sentral datainstans. Rapporteringen av sykdommer skjer dels som nominativ melding av enkelttilfeller, dels ved summarisk ukentlig melding.

I de følgende tabeller har Statistisk Sentralbyrå gitt en fylkesvis oversikt over de summarisk og nominativt meldte tilfelle av infeksjonssykdommer i 2. kvartal 1976. Tabellene er satt opp på grunnlag av 4-ukers rapporter fra Statens Institutt for Folkehelse.

Tabell 1. Summarisk meldte tilfelle av infeksjonssykdommer. Fylker. 2. kvartal 1976

Diagnose	Hele landet	Østfold	Akershus	Oslo	Hedmark	Oppland	Buskerud	Vestfold	Telemark	Aust-Agder
Influensalignende sykdom ..	54 200	3 557	6 189	4 613	2 895	2 975	3 054	2 950	2 938	1 749
Streptokokkinfeksjon	9 490	351	1 130	496	561	347	603	496	332	338
Mononukleose	599	34	42	67	37	43	53	41	20	11
Meslinger	487	7	51	6	22	6	15	18	94	2
Røde hunder	949	40	86	81	91	25	40	60	60	12
Kusma	5 274	232	366	150	332	227	281	453	234	72
Kikhoste	246	10	27	17	23	21	-	7	4	6
Akutt mage/tarminfeksjon ..	11 136	862	1 493	846	846	588	672	575	462	169
Matforgiftning, trolig bakterietoksinbetenget ..	118	8	13	15	1	1	5	6	9	3
Akutt forgiftning	135	17	10	9	3	7	16	4	7	1
Skabb	5 416	289	341	484	241	228	280	211	219	149
Lus	678	34	42	117	25	24	34	21	51	14
Gonore	2 839	120	162	856	49	49	127	98	95	45
Syfilis	57	2	1	22	-	-	1	4	4	3
Andre veneriske sykdommer ..	22	1	5	2	-	-	1	-	1	-

	Vest-Agder	Rogaland	Hordaland	Sogn og Fjordane	Møre og Romsdal	Sør-Trøndelag	Nord-Trøndelag	Nordland	Troms	Finnmark	Ekstra fylke ¹⁾
Influensalignende sykdom	2 553	1 986	5 320	835	2 355	1 932	1 423	3 334	1 525	1 991	26
Streptokokkinfeksjon	568	658	1 193	159	555	381	148	542	342	288	2
Mononukleose	49	40	31	8	32	16	16	32	18	9	-
Meslinger	13	25	34	4	9	12	140	10	10	9	-
Røde hunder	67	86	85	6	48	54	27	41	25	15	-
Kusma	62	473	336	77	115	396	277	627	381	183	-
Kikhoste	51	30	35	5	-	9	-	1	-	-	-
Akutt mage/tarminfeksjon	556	533	1 130	132	550	385	265	533	297	234	8
Matforgiftning, trolig bakterietoksinbetenget	7	5	6	-	6	9	11	4	9	-	-
Akutt forgiftning ...	2	1	16	-	3	-	11	6	16	6	-
Skabb	189	282	419	84	302	426	182	502	389	196	3
Lus	58	43	79	8	32	17	8	27	29	13	2
Gonore	53	106	246	15	112	149	25	197	173	151	11
Syfilis	2	2	3	-	3	4	-	6	-	-	-
Andre veneriske sykdommer	2	1	2	-	1	3	1	-	1	1	-

1) Vesentlig Svalbard.

Tabell 2. Nominativt meldte tilfelle av infeksjonssykdommer. Fylker. 2. kvartal 1976

Diagnose	Hele landet	Østfold	Akershus	Oslo	Hedmark	Oppland	Buskerud	Vestfold	Telemark	Aust-Agder	
G r u p p e B											
Hepatitt A (infeksiøs)	13	1	3	4	-	1	-	-	-	1	
Hepatitt B (serum)	76	1	5	21	8	4	2	7	2	-	
Hepatitt, viral (ikke spesif. og annen)	17	-	1	13	2	-	-	-	-	-	
Tyfoidfieber	2	-	2	-	-	-	-	-	-	-	
Paratyfoidfieber	7	-	1	-	-	2	-	-	-	-	
Salmonellose (annen)	83	3	5	5	-	1	2	4	2	4	
Dysenteri (basillær)	4	-	-	3	-	-	-	1	-	-	
Dysenteri (amøbe)	1	-	-	1	-	-	-	-	-	-	
Enteropatogen coli-infeksjon hos barn	21	3	-	-	-	-	-	-	-	-	
Protozo-el-ormsykdom (annen)	26	-	9	10	2	-	-	-	-	-	
Toxoplasmose (klin. positiv) ¹⁾	-	-	-	-	-	-	-	-	-	-	
Meningitt, meningokokk	49	3	2	1	-	2	2	2	-	-	
Meningitt, annen bakteriell ..	24	1	1	6	2	2	3	-	2	-	
Meningitt, viral	44	2	1	8	1	2	-	2	-	-	
Meningitt, ikke spesif. og annen	4	-	-	2	-	-	-	-	-	-	
Encefalitt, viral	10	-	-	1	-	-	-	-	-	-	
Ornitose	4	-	-	1	-	-	-	-	-	2	
Malaria	8	-	1	7	-	-	-	-	-	-	
Tularemi	-	-	-	-	-	-	-	-	-	-	
Stafylokokk-infeksjon hos nyfødte	56	1	-	31	1	-	-	4	-	-	
Sepsis	144	3	5	5	13	33	9	17	2	-	
Annem alvorlig infeksjonssykdom	154	5	24	5	1	13	2	4	1	4	
Vaksinasjonskomplikasjoner ...	3	-	1	1	-	-	-	-	-	-	
Alvorlig følge (annen) etter infeksjon	-	-	-	-	-	-	-	-	-	-	
		Vest-Agder	Roga-land	Horda-land	Sogn og Fjordane	Møre og Romsdal	Sør-Trøndelag	Nord-Trøndelag	Nordland	Troms	Finnmark
Hepatitt A (infeksiøs)	-	-	1	-	2	-	-	-	-	-	-
Hepatitt B (serum)	-	6	-	-	2	3	2	3	9	1	
Hepatitt, viral (ikke spesif. og annen)	-	-	-	-	-	-	1	-	-	-	
Tyfoidfieber	-	-	-	-	-	-	-	-	-	-	
Paratyfoidfieber	-	-	-	2	-	-	1	1	-	-	
Salmonellose (annen)	1	-	3	-	10	20	2	3	18	-	
Dysenteri (basillær)	-	-	-	-	-	-	-	-	-	-	
Dysenteri (amøbe)	-	-	-	-	-	-	-	-	-	-	
Enteropatogen coli-infeksjon hos barn	-	-	-	3	15	-	-	-	-	-	
Protozo-el-ormsykdom (annen)	3	2	-	-	-	-	-	-	-	-	
Toxoplasmose (klin. positiv) ¹⁾	-	-	-	-	-	-	-	-	-	-	
Meningitt, meningokokk	1	2	6	3	3	8	2	10	2	-	
Meningitt, annen bakteriell ..	1	2	4	-	-	-	-	-	-	-	
Meningitt, viral	-	2	4	-	1	7	6	5	1	2	
Meningitt, ikke spesif. og annen	-	-	1	-	-	-	-	1	-	-	
Encefalitt, viral	-	-	1	-	2	-	-	3	3	-	
Ornitose	-	-	-	-	-	-	1	-	-	-	
Malaria	-	-	-	-	-	-	-	-	-	-	
Tularemi	-	-	-	-	-	-	-	-	-	-	
Stafylokokk-infeksjon hos nyfødte	-	6	1	-	-	-	1	1	8	2	
Sepsis	-	1	7	3	26	6	3	5	3	3	
Annem alvorlig infeksjonssykdom	1	3	35	5	21	9	10	5	4	2	
Vaksinasjonskomplikasjoner ...	-	1	-	-	-	-	-	-	-	-	
Alvorlig følge (annen) etter infeksjon	-	-	-	-	-	-	-	-	-	-	

(Tuberkulose meldes særskilt)

1) Av i alt 3 lab. positive.

HJELPEORDNINGER FOR HJEMMENE 1975

Statistisk Sentralbyrås statistikk over hjelpeordninger for hjemmene viser at det ved utgangen av 1975 var innført hjelpeordning i alle landets kommuner. Husmorvikartjeneste var innført i 426 kommuner mens det var hjemmehjelp for eldre, uføre m.v. i alle kommuner. Andre hjelpeordninger (rengjøringspatrulje m.v.) var innført i 2 kommuner.

Ved utgangen av 1975 var i alt 33 478 hjemmehjelpere i arbeid her i landet. Av disse var 96 prosent ansatt av kommunene. Det var i alt 1 800 heltidsansatte, hvorav 1 603 husmorvikarer og 189 hjemmehjelpere for eldre, uføre m.v.

I 1975 ble 111 411 hjem gitt hjemmehjelp. I 1974 var tallet vel 109 000. Husmorvikarhjelpe ble gitt til 46 514 hjem, 64 548 hjem fikk hjemmehjelp for eldre, uføre m.v. og 349 hjem fikk annen hjemmehjelp.

Utgiftene til hjelpeordninger for hjemmene var i 1975 i alt 305,6 mill.kr. Av dette utgjorde lønnsutgiftene 251,8 mill.kr. Kommunenes utgifter var 182,5 mill.kr, det vil si 59,7 prosent av de samlede utgifter. Staten og trygdekontorene bidro hver med 49,3 mill.kr. Resten ble dekket av private organisasjoner, de hjem som fikk hjelp og ved refusjon av sykepenger.

Hjelpeordninger for hjemmene 1975

Fylke	Hjemmehjelpere pr. 31. desember				Hjem som fikk hjelp				Utgifter i 1 000 kroner
	I alt	Husmorvikarer	Hjemmehjelpere for eldre, uføre m.v.	Andre hjelpere	I alt	Husmorvikarhjelpe	Hjemmehjelp for eldre, uføre m.v.	Annen hjelp	
Østfold	2 195	74	2 121	-	6 408	1 683	4 725	-	18 372
Akershus	2 326	128	2 190	8	7 192	2 804	4 074	314	23 131
Oslo	3 040	128	2 912	-	11 727	2 357	9 370	-	36 651
Hedmark	2 563	71	2 492	-	5 491	1 931	3 560	-	17 139
Oppland	1 684	78	1 606	-	4 783	2 047	2 736	-	12 398
Buskerud	1 721	94	1 627	-	6 124	2 225	3 899	-	17 990
Vestfold	1 437	86	1 351	-	5 687	2 630	3 057	-	14 981
Telemark	1 366	70	1 296	-	4 204	2 122	2 082	-	9 837
Aust-Agder	907	60	845	2	3 016	1 245	1 736	35	8 404
Vest-Agder	1 185	104	1 081	-	3 698	1 656	2 042	-	9 583
Rogaland	1 538	160	1 378	-	8 584	4 595	3 989	-	21 585
Hordaland	2 506	239	2 267	-	11 479	5 694	5 785	-	32 507
Sogn og Fjordane ..	947	85	862	-	3 537	2 151	1 386	-	7 787
Møre og Romsdal ...	1 938	145	1 793	-	7 760	3 945	3 815	-	17 311
Sør-Trøndelag	1 561	120	1 441	-	5 904	2 753	3 151	-	15 598
Nord-Trøndelag	1 622	111	1 511	-	4 254	2 205	2 049	-	10 020
Nordland	2 672	119	2 553	-	6 026	2 286	3 740	-	16 681
Troms	1 517	61	1 456	-	3 578	1 283	2 295	-	10 053
Finnmark	753	45	708	-	1 959	902	1 057	-	5 591
I alt	33 478	1 978	31 490	10	111 411	46 514	64 548	349	305 619

STUDENTTALL FOR UNIVERSITETENE VÅRSEMESTERET 1975

Foreløpige tall fra Statistisk Sentralbyrås utdanningsstatistikk viser at det ved universitetene i landet (medregnet de vitenskapelige høyskolene) ble registrert 37 747 studenter i vårsemesteret 1975 mot 35 731 vårsemesteret 1974 og 33 314 vårsemesteret 1973. Fra 1974 til 1975 økte tallet på studenter i vårsemesteret med 5,6 prosent. I forhold til studenttallet pr. 1. oktober 1974 var det en nedgang på 3,6 prosent, som er om lag den samme nedgangen som er registrert for tidligere år.

En fordeling etter kjønn viser at det var 66 prosent menn og 34 prosent kvinner. Også i 1974 var kvinneandelen 34 prosent, mens den i 1973 var 32 prosent.

Det ble registrert 2 674 nye studenter våren 1975, mot 2 559 i 1974 og 2 434 i 1973. I alt 47 prosent av de nye studentene var kvinner, mot 48 prosent både i 1974 og 1973.

Tabell 1. Studenter etter kjønn og lærested vårsemesteret 1973-1975

Lærested	I alt			Menn			Kvinner		
	1973	1974	1975	1973	1974	1975	1973	1974	1975
I alt	33 314	35 731	37 747	22 685	23 728	24 817	10 629	12 003	12 930
Norges landbrukshøgskole	595	610	636	527	530	535	68	80	101
Universitetet i Oslo	18 150	19 183	19 057	11 379	11 727	11 388	6 771	7 456	7 669
Menighetsfakultetet	677	772	884	541	594	663	136	178	221
Norges veterinærhøgskole	196	217	214	160	173	160	36	44	54
Arkitektshøgskolen i Oslo	194	190	181	158	152	142	36	38	39
Norges idrettshøgskole	225	240	325	149	160	218	76	80	107
Musikkhøgskolen	-	272	284	-	154	173	-	118	111
Statens kunstakademi	-	-	112	-	-	59	-	-	53
Universitetet i Bergen	6 763	6 903	7 148	4 469	4 496	4 630	2 294	2 407	2 518
Norges Handelshøgskole	871	824	883	807	762	805	64	62	78
Universitetet i Trondheim	4 963	5 539	6 746	4 042	4 309	5 200	921	1 230	1 546
Norges lærerhøgskole	1 925	2 499	3 012	1 160	1 457	1 707	765	1 042	1 305
Norges tekniske høgskole ..	3 038	3 040	3 734	2 882	2 852	3 493	156	188	241
Universitetet i Tromsø	680	981	1 277	453	671	844	227	310	433

Tabell 2. Studenter etter kjønn, lærested og utdanningens art. Vårsemesteret 1975

Utdanningens art	I alt	Menn	Kvinner	Universi-	Universi-	Universi-	Universi-	Andre
				tetet i Oslo	tetet i Bergen	tetet i Trondheim	tetet i Tromsø	lære- steder
I alt	37 747	24 817	12 930	19 057	7 148	6 746	1 277	3 519
Humaniora og estetikk	10 961	5 519	5 442	5 901	2 323	1 172	310	1 155
Enkeltfag	1 268	471	797	684	263	147	58	116
Cand.mag.-utdanning	4 063	1 535	2 528	2 280	1 029	572	140	42
Cand.philol.-utdanning	3 937	2 329	1 608	2 304	952	544	100	37
Mag.-art.-utdanning	455	270	185	371	63	9	12	-
Norsk for utenlandske stud.	190	86	104	174	16	-	-	-
Cand.theol.-utdanning	629	560	69	83	-	-	-	546
Praktisk teologisk seminar	60	56	4	5	-	-	-	55
Musikkhøgskolen - hovedstudier	211	129	82	-	-	-	-	211
Musikkhøgskolen - fordypnings- studier	36	24	12	-	-	-	-	36
Statens kunsakademi - bildende kunst	112	59	53	-	-	-	-	112
Undervisning	2 146	1 124	1 022	571	162	881	34	498
Enkeltfag	437	161	276	346	2	88	-	1
Cand.paed.-utdanning	181	84	97	180	-	-	-	1
Mag.art.-utdanning - pedagogikk	14	10	4	5	-	7	2	-
Adjunktutdanning	780	387	393	6	1	618	-	155
Lektorutdanning	72	46	26	1	4	62	-	5

Tabell 2 (forts.). Studenter etter kjønn, lærested og utdanningens art. Vårsemesteret 1975

Utdanningens art	I alt	Menn	Kvinner	Universi- tetet i Oslo	Universi- tetet i Bergen	Universi- tetet i Trondheim	Universi- tetet i Tromsø	Andre lære- steder
Undervisning (forts.)								
Pedagogisk seminar	293	195	98	-	155	106	32	-
Musikkhøgskolen - skolemusikk	37	22	15	-	-	-	-	37
Musikklærerutdanning	2	1	1	-	-	-	-	2
Idrettsfag	134	78	56	-	-	-	-	134
Idrettskandidat	106	83	23	3	-	-	-	103
Handelslærerutdanning	60	53	7	-	-	-	-	60
Nordisk husholdshøgskole, ernæringslinjen	30	4	26	30	-	-	-	-
Administrasjon, økonomi, sam- funnsvitenskap og jus	9 524	6 772	2 752	6 257	2 050	175	209	833
Enkeltfag	602	301	301	330	177	68	27	-
Cand.mag. samfunnsvitenskap	888	459	429	515	259	7	106	1
Cand.polit.-utdanning	1 239	906	333	668	451	49	63	8
Siviløkonomi	756	688	68	-	-	-	-	756
Høyere avdeling ved NHH	25	24	1	-	-	-	-	25
Høyere revisorstudium	42	40	2	-	-	-	-	42
Exam.oecon-utdanning	43	38	5	43	-	-	-	-
Cand.oecon-utdanning	528	493	35	528	-	-	-	-
Cand.psycol-utdanning	990	561	429	595	385	10	-	-
Mag.art.-utdanning - psyko- logi	27	15	12	7	-	20	-	-
Cand.sociol-utdanning	345	206	139	343	1	-	-	1
Mag.art-utdanning - sosiologi	31	20	11	10	-	13	8	-
Mag.art-utdanning - stats- vitenskap	4	4	-	3	1	-	-	-
Cand.jur.-utdanning	3 806	2 874	932	3 049	757	-	-	-
Mag.art-utdanning - etno- grafi	8	5	3	3	4	-	1	-
Mag.art-utdanning uspesifi- sert samfunnsfag	182	130	52	163	15	-	4	-
Høyere sosionomutdanning ...	8	8	-	-	-	8	-	-
Naturvitenskap og teknikk	8 634	7 390	1 244	2 763	1 193	4 188	307	183
Enkeltfag	287	188	99	182	69	11	24	1
Cand.mag.-utdanning	1 174	829	345	569	279	197	127	2
Cand.real.-utdanning	3 190	2 683	507	1 942	845	246	155	2
Mag.scient.-utdanning	2	1	1	1	-	-	1	-
Forsikringsteknisk eksamen .	10	6	4	10	-	-	-	-
Aktuarutdanning	59	49	10	59	-	-	-	-
Sivilingeniørutdanning								
Alminnelig maskinteknikk ...	559	553	6	-	-	559	-	-
Skipsteknikk	227	227	-	-	-	227	-	-
Elektroteknikk	776	763	13	-	-	776	-	-
Kjemiteknikk	492	382	110	-	-	492	-	-
Bygningsfag	861	839	22	-	-	861	-	-
Gruvelinje	91	91	-	-	-	91	-	-
Linje for teknisk geologi ..	71	70	1	-	-	71	-	-
Metallurgisk linje	84	80	4	-	-	84	-	-
Linje for teknisk fysikk ...	280	261	19	-	-	280	-	-
Arkitektutdanning	471	368	103	-	-	293	-	178
Helsevern	3 116	2 270	846	1 935	860	2	105	214
Enkeltfag	24	6	18	2	-	1	21	-
Cand.med.-utdanning	2 000	1 530	470	1 298	617	1	84	-
Tilleggsutdanning for uten- landsmedisinere	61	47	14	59	2	-	-	-
Cand.odont.-utdanning	628	445	183	390	238	-	-	-
Tilleggsutdanning for uten- landsodontologer	6	3	3	3	3	-	-	-
Cand.pharm.-utdanning	183	79	104	183	-	-	-	-
Cand.med.vet.-utdanning	214	160	54	-	-	-	-	214
Jordbruk, skogbruk, fiske	674	572	102	-	-	-	38	636
Landbruksfag	636	535	101	-	-	-	-	636
Fiskerifag	38	37	1	-	-	-	38	-
Uspesifisert fagfelt	2 692	1 170	1 522	1 630	560	228	274	-
Forberedende prøver	1 964	899	1 065	1 194	333	200	237	-
Enkeltfag	559	168	391	366	142	28	23	-
Interfakultær cand.mag.- utdanning	70	30	40	70	-	-	-	-
Magistergrad	99	73	26	-	85	-	14	-

Tabell 3. Nye studenter etter kjønn og lærested i vårsemesteret 1973-1975

Lærested	I alt			Menn			Kvinner		
	1973	1974	1975	1973	1974	1975	1973	1974	1975
I alt	2 434	2 559	2 674	1 266	1 326	1 409	1 168	1 233	1 265
Norges landbrukshøgskole	-	-	-	-	-	-	-	-	-
Universitetet i Oslo	1 476	1 672	1 596	709	806	767	767	866	829
Menighetsfakultetet	5	14	12	3	8	7	2	6	5
Norges veterinærhøgskole	1	-	-	1	-	-	-	-	-
Arkitektthøgskolen i Oslo	-	-	1	-	-	1	-	-	-
Norges idrettshøgskole	-	-	-	-	-	-	-	-	-
Musikkhøgskolen	-	-	-	-	-	-	-	-	-
Statens kunstakademi	-	-	5	-	-	-	-	-	5
Universitetet i Bergen	574	476	506	296	248	263	278	228	243
Norges Handelshøyskole	2	4	1	2	4	1	-	-	-
Universitetet i Trondheim ...	110	152	281	62	69	165	48	83	116
Norges lærerhøgskole	110	151	280	62	68	164	48	83	116
Norges tekniske høgskole ..	-	1	1	-	1	1	-	-	-
Universitetet i Tromsø	266	241	272	193	191	205	73	50	67

Tabell 4. Nye studenter etter kjønn, lærested og utdanningens art. Vårsemesteret 1975

Utdanningens art	I alt	Menn	Kvinner	Universi-	Universi-	Universi-	Universi-	Andre
				tetet i	tetet i	tetet i	tetet i	
				Oslo	Bergen	Trondheim	Tromsø	steder
I alt	2 674	1 409	1 265	1 596	506	281	272	19
Humaniora og estetikk	342	158	184	207	84	22	16	13
Enkeltfag	90	37	53	56	16	7	8	3
Cand.-mag.-utdanning	103	42	61	57	33	7	6	-
Cand.-philol.-utdanning ...	55	32	23	24	22	7	2	-
Mag.art.-utdanning	2	2	-	1	-	1	-	-
Norsk for utenlandske stu-								
denter	76	35	41	63	13	-	-	-
Cand.-theol.-utdanning	11	10	1	6	-	-	-	5
Statens kunstakademi -								
bildende kunst	5	-	5	-	-	-	-	5
Undervisning	117	63	54	16	10	84	3	4
Enkeltfag	23	9	14	10	-	13	-	-
Cand.paed.-utdanning	2	-	2	2	-	-	-	-
Mag.art.-utdanning - peda-								
gogikk	2	2	-	-	-	2	-	-
Adjunktutdanning	65	36	29	1	-	60	-	4
Lektorutdanning	2	2	-	-	-	2	-	-
Pedagogisk seminar	20	14	6	-	10	7	3	-
Nordisk husholdshøgskole-								
ernæringslinjen	3	-	3	3	-	-	-	-
Administrasjon, økonomi,								
samfunnsvitenskap og jus	383	276	107	272	86	11	13	1
Enkeltfag	30	23	7	21	5	2	2	-
Cand.mag. samfunnsvitenskap	51	28	23	25	19	-	7	-
Cand.polit.-utdanning	20	16	4	9	6	1	4	-
Siviløkonomi	1	1	-	-	-	-	-	1
Exam.oecon-utdanning	2	1	1	2	-	-	-	-
Cand.oecon-utdanning	7	5	2	7	-	-	-	-
Cand.psychol-utdanning	19	6	13	9	10	-	-	-
Mag.art.-utdanning -								
psykologi	1	1	-	-	-	1	-	-
Cand.sociol-utdanning	5	3	2	5	-	-	-	-
Cand.jur.-utdanning	239	184	55	194	45	-	-	-

Tabell 4 (forts.). Nye studenter etter kjønn, lærested og utdanningens art. Vårsemesteret 1975

Utdanningens art	I alt	Menn	Kvinner	Universi- tetet i Oslo	Universi- tetet i Bergen	Universi- tetet i Trondheim	Universi- tetet i Tromsø	Andre lære- steder
Administrasjon, økonomi, samfunnsvitenskap og jus (forts.)								
Mag.art.-utdanning uspesi- fisert samfunnsvitenskap	1	1	-	-	1	-	-	-
Høgre sosionomutdanning ...	7	7	-	-	-	7	-	-
Naturvitenskap og teknikk ...	162	128	34	104	36	4	17	1
Enkeltfag	45	34	11	32	9	1	3	-
Cand.mag.-utdanning	53	35	18	29	15	1	8	-
Cand.-real-utdanning	59	54	5	40	12	1	6	-
Mag.scient.-utdanning	1	1	-	1	-	-	-	-
Aktuarutdanning	2	2	-	2	-	-	-	-
Sivilingeniørutdanning, alminnelig maskinteknikk	1	1	-	-	-	1	-	-
Arkitektutdanning	1	1	-	-	-	-	-	1
Helsevern	91	60	31	71	8	-	12	-
Enkeltfag	10	3	7	-	-	-	10	-
Cand.med.-utdanning	41	28	13	32	7	-	2	-
Tilleggsutdanning for uten- landsmedisinere	31	22	9	31	-	-	-	-
Cand.odont.-utdanning	8	7	1	7	1	-	-	-
Cand.pharm.-utdanning	1	-	1	1	-	-	-	-
Uspesifisert fagfelt	1 579	724	855	926	282	160	211	-
Forberedende prøver	1 321	644	677	761	213	147	200	-
Enkeltfag	255	79	176	164	67	13	11	-
Interfakultær cand.mag.- utdanning	1	-	1	1	-	-	-	-
Magistergrad	2	1	1	-	2	-	-	-

JEGERSTATISTIKK 1975-76

Statistisk Sentralbyrås jegerstatistikk for jaktåret 1975-76 viser at det ble løst i alt 117 000 viltrygdavgiftskort. Om lag 103 000 var 10-kroner kort (gjaldt for én kommune), mens om lag 14 000 var 50-kroners kort (uten områdebegrensning). Av 50-kroners kortene var 553 løst av utlendinger.

På grunnlag av opplysninger som kortløserne har gitt, er antall jegere (som har løst viltrygdavgiftskort) i jaktåret 1975-76 beregnet til 108 000. Antall jegere er mindre enn antall løste kort fordi noen jegere kjøper flere kort.

Det var flest jegere som ville drive jakt i Hedmark og Oppland. En tilsvarende fordeling etter jegerens bostedskommune viser at Akershus-Oslo og Hedmark hadde flest jegere.

Bare 0,5 prosent (vel 500) av jegerne var kvinner. Derfor har en regnet ut antall jegere i prosent av den mannlige befolkning etter alder. Om lag 7 prosent av landets mannlige befolkning på 16 år og mer løste viltrygdavgiftskort i 1975-76.

Av kortløserne var 9 prosent førstegangsjegere. Det var flest førstegangsjegere blant de yngre kortløserne. Nær halvparten av jegerne i aldersgruppen under 20 år var førstegangsjegere.

Statistikken viser at 81 prosent av jegerne ville gå på småviltjakt, 30 prosent på elgjakt, 20 prosent på rådyrjakt, 10 prosent på hjortejakt og 7 prosent på villreinjakt. (En del jegere hadde gitt opp mer enn en jaktutøvelse). Det er en viss forskjell mellom aldersgruppene. Andelen småviltjegere er størst i de laveste aldersgruppene.

Tall for kommuner vil bli gitt i serien Nye distriktstall.

Tabell 1. Løste avgiftskort for jakt og fangst

År	Løste kort i alt	Løst av nordmenn			Løst av utlendinger
		I alt	10-kroners kort	50-kroners kort	
1971-72	110 177	109 767	101 578	8 189	410
1972-73	110 246	109 814	101 249	8 565	432
1973-74	115 898	115 468	105 262	10 206	430
1974-75	126 878	126 309	113 634	12 675	569
1975-76	117 092	116 539	103 317	13 222	553

Tabell 2. Prosentvis fordeling av 10-kroners viltrygdavgiftskort på jaktfylke og på bostedsfylke

Fylke	1974-75		1975-76	
	Prosent av løste kort i alt fordelt på jaktfylke	Prosent av løste kort i alt fordelt på bostedsfylke	Prosent av løste kort i alt fordelt på jaktfylke	Prosent av løste kort i alt fordelt på bostedsfylke
Østfold	5	5	5	6
Akershus og Oslo	5	12	5	12
Hedmark	14	11	15	12
Oppland	10	8	11	8
Buskerud	5	5	5	6
Vestfold	2	3	3	3
Telemark	5	5	5	5
Aust-Agder	4	3	4	3
Vest-Agder	3	3	3	3
Rogaland	3	3	3	3
Hordaland	5	5	5	5
Sogn og Fjordane	4	3	4	4
Møre og Romsdal	6	6	6	6
Sør-Trøndelag	8	8	8	8
Nord-Trøndelag	7	6	7	6
Nordland	5	6	5	5
Troms	4	4	3	2
Finnmark	5	4	3	3
Hele landet	100	100	100	100

Tabell 3. Personer som har løst avgiftskort for jakt og fangst etter alder og bostedsfylke

Fylke	Jegere i alt	Under 20 år	20-29 år	30-39 år	40-49 år	50-59 år	60-69 år	70 år og mer	Alder uopp- gitt
1975-76									
Østfold	7 061	511	1 349	1 293	1 105	1 044	702	307	750
Akershus	9 010	445	1 383	1 858	1 583	1 494	851	321	1 075
Oslo	3 879	83	639	749	627	683	410	153	535
Hedmark	12 060	697	1 964	2 015	1 924	2 053	1 396	600	1 411
Oppland	8 257	453	1 392	1 482	1 340	1 280	702	341	1 267
Buskerud	5 954	220	916	1 016	989	1 023	761	310	719
Vestfold	3 773	195	686	628	576	572	387	170	559
Telemark	5 385	180	767	897	876	1 003	609	238	815
Aust-Agder	3 718	166	674	710	556	515	360	159	578
Vest-Agder	3 873	231	732	763	637	505	297	79	629
Rogaland	3 886	388	1 019	742	525	430	233	79	470
Hordaland	5 154	327	1 105	1 201	917	676	307	94	527
Sogn og Fjordane	3 697	164	704	766	654	536	303	82	488
Møre og Romsdal	5 962	432	1 296	1 279	934	825	405	96	695
Sør-Trøndelag	8 869	626	1 766	1 866	1 447	1 296	719	260	889
Nord-Trøndelag	6 137	399	1 266	1 224	960	936	537	186	629
Nordland	4 954	355	1 044	1 129	815	692	256	68	595
Troms	2 898	179	720	791	458	324	151	45	230
Finmark	3 118	235	777	818	527	315	161	48	237
I alt, nordmenn	107 645	6 286	20 199	21 227	17 450	16 202	9 547	3 636	13 098
Utlendinger	553	3	65	111	85	78	31	10	170
I alt 1975-76	108 198	6 289	20 264	21 338	17 535	16 280	9 578	3 646	13 268
I alt 1974-75	119 705	5 750	19 897	19 188	16 081	14 144	7 901	2 893	33 851
I alt 1973-74	110 087	4 542	16 125	15 794	14 134	12 418	6 988	2 500	37 586
I alt 1972-73	107 938	5 949	16 698	15 743	15 548	12 664	6 531	2 100	32 705

Tabell 4. Prosentvis fordeling av jegerne¹⁾ etter alder, og jegere i prosent av den mannlige befolkning i alt etter alder. 1975-76

Aldersgruppe	Jegerne prosentvis fordelt etter alder	Jegere i prosent av aldersgruppens mannlige befolkning i alt
Under 20 år	7	6 ²⁾
20 - 29 år	21	7
30 - 39 "	22	10
40 - 49 "	19	10
50 - 59 "	17	8
60 - 69 "	10	3
70 år og mer	4	3
Alle aldersgrupper	100	7

1) Ikke medregnet utlendinger.

2) Prosent av den mannlige befolkningen i alderen 16-19 år.

Tabell 5. Personer som har løst avgiftskort for jakt og fangst etter jaktutøvelse og alder

Aldersgruppe	Jegere i alt	Jaktutøvelse ¹⁾				Rådyr- jakt
		Småvilt- jakt	Elg- jakt	Villrein- jakt	Hjorte- jakt	
1975-76						
Under 20 år	6 289	95	9	2	4	11
20 - 29 år	20 264	87	20	6	9	17
30 - 39 "	21 338	82	29	8	12	21
40 - 49 "	17 535	77	34	9	12	22
50 - 59 "	16 280	76	37	8	11	23
60 - 69 "	9 578	76	39	7	8	23
70 år og mer	3 646	75	39	4	6	21
Alder uopp-gitt	13 268	77	31	7	9	18
I alt, 1975-76	108 198	81	30	7	10	20
I alt, 1974-75	119 705	83	26	5	9	17
I alt, 1973-74	110 087	82	27	5	9	17
I alt, 1972-73	107 938	82	27	4	9	17

1) En del jegere har gitt opp mer enn en jaktutøvelse.

TILLEGG TIL DE INTERNASJONALE MANEDSTABELLER I STATISTISK MANEDSHEFTE NR: 4, 1976

Tallene er mottatt i tiden 2/8-6/8 og er foreløpige. De vil eventuelt bli korrigert i Statistisk månedshefte. Der vil man også finne nærmere forklaringer til tallene og alle korreksjoner av eldre tall.

Tall i parentes gjelder måneden (kvartalet, uken) før.

D a n m a r k (tabell 83)				
Valutabeholdning	Kol. J	Mai	5 369	(5 954)
S v e r i g e (tabell 84)				
Valutabeholdning	" J	Mai	13 116	(13 006)
S t o r b r i t a n n i a (tabell 85)				
Reuter's råvareindeks, uketall		26/7-30/7	269	(270)
Reuter's råvareindeks	" I	Juli	275	(270)
F r a n k r i k e (tabell 86)				
Valutabeholdning	" G	Mai	40 301	(40 243)
V e s t - T y s k l a n d (tabell 87)				
Arbeidsløyse	" B	Juli	945,0	(921,0)
Produksjon				
a. Produksjonsindeks, industri	" C.a	Mai	112	(112)
Detaljometningsindeks	" D	April	155	(156)
Verdi av utenrikshandelen				
a. Innførsel	" E.a	Juni	18 556	(18 032)
b. Utførsel	" E.b	Juni	20 706	(21 318)
Valutabeholdning	" K	Mai	76 006	(76 777)
B e l g i a (tabell 88)				
Valutabeholdning	" H	Mai	143,3	(146,5)
S a m b a n d s s t a t e n e (tabell 89)				
Sysselsetting	" B	Juni	85 700	(87 300)
Produksjon				
b. Stålproduksjon	" D.b	Mai	11,0	(10,4)
Verdi av utenrikshandelen				
a. Innførsel	" F.a	Juni	10 094	(9 182)
b. Utførsel	" F.b	Juni	9 716	(9 578)
Moody's råvareindeks, uketall		26/7-30/7	205	(207)
Moody's råvareindeks	" I	Juli	211	(209)
Valutabeholdning	" M	Mai	10 980	(11 060)

SU 17x

ND

PUBLIKASJONER SENDT UT FRA STATISTISK SENTRALBYRÅ HITIL I AUGUST 1976

I serien Norges offisielle statistikk:

Bedriftstelling 1974 Rogaland Sidetall 77 Pris kr 7,00

I serien Statistiske analyser:

Fiskere 1960-1971 Alder, bosetting, inntekt Sidetall 77 Pris kr 8,00 (SA nr. 23)

FASTE PUBLIKASJONER FRA STATISTISK SENTRALBYRÅ

Statistisk månedshefte. Pris: Årsabonnement kr 25,00
Pr. hefte " 2,50

Månedsstatistikk over utenrikshandelen.

Pris: Årsabonnement kr 30,00
Pr. hefte " 3,00

Statistisk ukehefte. Pris: Årsabonnement kr 40,00
Pr. hefte " 1,00

