

Statistisk ukehefte

Statistisk
Sentralbyrå

Dronningensgate16
Oslo-Dep.
Oslo1.
Tlf. (02)41 3820



Nr. 11/77

16. mars 1977

I N N H O L D

Utenrikshandelen i februar og januar-februar 1977.
Foreløpige tall

Bedriftstelling 1974. Hovedtall for varehandelen

Investeringsstatistikk for bergverksdrift, industri
og kraftforsyning 1. kvartal 1977

Konsumprisindeksen pr. 15. februar 1977

Engrosprisindeksen pr. 15. februar 1977

Detaljomsetningen i januar 1977

Lønnsstatistikk for statens embets- og tjenestemenn
1. oktober 1976

Ihendehaverobligasjonsgjelden. 1.-4. kvartal 1976.
Korrigerte tall

Stor helgeutfart om sommeren

Drukkenskap i 3. kvartal 1976

Tillegg til de internasjonale månedstabeller i
Statistisk månedshefte nr. 2, 1977

Publikasjoner sendt ut fra Statistisk Sentralbyrå i
februar og hittil i mars 1977

UTENRIKSHANDELEN I FEBRUAR OG JANUAR- FEBRUAR 1977. FORELØPIGE TALL

Statistisk Sentralbyrås foreløpige oppgaver over verdien av utenrikshandelen i februar 1977 viste en innførsel uten skip på 4 665 mill.kr og en utførsel uten skip på 3 097 mill.kr. Medregnet nye skip utgjorde utførselen 3 173 mill.kr. I januar 1977 var innførselen uten skip 4 038 mill.kr og utførselen uten skip 3 023 mill.kr. Medregnet nye skip var utførselen 3 208 mill.kr.

I februar 1976 viste oppgavene over verdien av utenrikshandelen en innførsel uten skip på 4 246 mill.kr og en utførsel uten skip på 3 033 mill.kr. Medregnet nye skip var utførselen 3 201 mill.kr.

For januar-februar viste de foreløpige oppgaver en innførselsverdi uten skip på 8 703 mill.kr i 1977 mot 8 252 mill.kr i 1976. Utførselsverdien uten skip var henholdsvis 6 120 mill.kr i 1977 og 5 675 mill.kr i 1976. Medregnet nye skip var utførselsverdien i samme tidsrom henholdsvis 6 381 mill.kr i 1977 og 5 857 mill.kr i 1976.

Tabelloversikt:

	Innførsels- verdi uten skip	Utførselsverdi		Innførsels- overskott (medregnet eksport av nye skip)
		Uten skip	Med nye skip	
Februar 1976 mill.kr	4 246	3 033	3 201	1 045
Februar 1977 " "	4 665	3 097	3 173	1 492
Endring i prosent	+9,9	+2,1	-0,9	+42,8
Januar 1977 mill.kr	4 038	3 023	3 208	830
Januar-februar 1976 mill.kr	8 252	5 675	5 857	2 395
Januar-februar 1977 " "	8 703	6 120	6 381	2 322
Endring i prosent	+5,5	+7,8	+8,9	-3,0

BEDRIFTSTELLING 1974. HOVEDTALL FOR VAREHANDELEN

Fra Statistisk Sentralbyrås bedriftstelling for 1974 foreligger nå hovedtall for varehandelen. Tellingen viser at 45 306 bedrifter med 226 422 sysselsatte var i virksomhet i hele eller deler av året. Bedriftenes utlegg til lønninger og sosiale utgifter var i alt 9 025 mill.kr. Bedriftene hadde et samlet bruttoinntak på 115 040 mill.kr, mens bearbeidingsverdien var 22 121 mill.kr. Anskaffelser av bygninger, anlegg, transportmidler, maskiner, verktøy og inventar m.v. var i alt 1 853 mill.kr. Ved utgangen av 1974 var full brannforsikringsverdi av bygninger og inventar m.v. som bedriftene eide 21 006 mill.kr.

Et hefte med detaljerte oppgaver over bedrifter, sysselsatte, lønn, sosiale utgifter, bruttoinntak, innkjøp og vareinnsats, bearbeidingsverdi, avgifter, tilskott, anskaffelser, varebeholdning, brannforsikringsverdi m.v. etter næringsundergruppe vil bli sendt ut om kort tid.

Byrået har tidligere publisert resultater fra bedriftstelingen fylkesvis.

Bedriftstelling 1974. Varehandel. Hovedtall etter næringsgruppe

Næringsgruppe	Be- drifter	Sysse- l- satte	Opptjent lønn og sosiale utgifter	Brutto- inntak ¹⁾	Vareinn- sats og kjøp av handels- varer	Bear- beidings- verdi ²⁾	Anskaf- felser	Brannfor- sikrings- verdi pr. 31/12
61-62 VAREHANDEL	45 306	226 422	9 024 878	115 039 850	95 193 734	22 121 105	1 852 813	21 006 226
611-613 Engroshandel	8 827	83 221	4 684 948	72 572 070	59 699 206	15 032 283	1 032 847	10 636 962
611 Engroshandel med konsum- varer	3 490	28 821	1 477 754	24 917 077	21 298 099	3 968 492	324 538	3 399 080
612 Engroshandel med produk- sjonsmidler	4 968	46 281	2 636 463	35 810 666	29 806 832	6 835 403	525 025	4 667 776
613 Engroshandel med motor- kjøretøyer, brensel og drivstoff	369	8 119	570 731	11 844 327	8 594 275	3 754 088	182 284	2 570 106
614 Agenturhandel	2 280	6 160	268 986	980 687	516 580	474 300	48 858	225 656
62 Detaljhandel	34 199	137 041	4 070 944	41 487 093	34 977 948	7 088 822	771 108	10 143 608
621 Varehushandel	69	5 445	187 203	1 389 799	1 149 757	262 226	23 358	592 325
622 Detaljhandel med nærings- og nytelsesmidler	16 203	56 790	1 379 774	16 598 070	14 163 793	2 594 172	358 720	4 553 451
Av dette:								
6221 Landhandel	5 215	17 699	430 538	5 530 750	4 724 181	880 529	147 731	2 018 947
6222 Kolonialvarehandel	4 630	21 845	572 416	6 760 195	5 752 274	1 070 932	148 026	1 737 793
623 Detaljhandel med bekled- nings- og tekstilvarer ...	4 795	22 673	683 878	4 467 514	3 501 684	1 029 101	81 299	1 513 176
624 Detaljhandel med møbler og innbo	2 610	10 471	389 159	3 367 183	2 845 658	632 325	63 204	791 977
Av dette:								
6242 Detaljhandel med radio, fjernsyn, lamper og elektriske hushold- ningsapparater	1 116	4 906	186 571	1 748 585	1 503 315	309 903	23 280	339 560
625 Detaljhandel med jern- og fargevarer, glass, steintøy og sportsutstyr	1 808	7 820	266 295	2 063 270	1 682 479	425 340	32 151	641 754
Av dette:								
6253 Detaljhandel med sports- utstyr	667	2 135	71 724	652 882	542 599	129 021	9 533	147 008
626 Detaljhandel med ur, op- tiske artikler, musikkin- strumenter, gull- og sølv- varer	1 619	5 170	150 092	1 134 467	868 445	295 392	20 198	290 447
627 Detaljhandel med motor- kjøretøyer og bensin	3 653	15 906	627 908	9 902 096	8 778 547	1 235 193	152 961	1 146 232
629 Detaljhandel ellers	3 442	12 766	386 635	2 564 694	1 987 585	615 073	39 217	614 246

1) Bruttoinntak = bruttooms. + bruttoinntekt av annen næringsvirksomhet + verdi av egne rep.arbeid.

2) Bearbeidingsverdi = bruttoinntak ÷ (vareinnsats + kjøp av handelsvarer) + endring i lager.

INVESTERINGSSTATISTIKK FOR BERGVERKSDRIFT, INDUSTRI OG KRAFTFORSYNING 1. KVARTAL 1977

Statistisk Sentralbyrås investeringsstatistikk for 1. kvartal 1977 viser at verdien av antatte investeringer for bergverksdrift (inkl. oljeutvinning), industri og kraftforsyning for 1977 er 20 prosent høyere enn antatte investeringer for 1976 registrert på samme tidspunkt i fjor. For bergverksdrift er økningen 27 prosent, for industri 7 prosent og for kraftforsyning 30 prosent.

Verdien av antatte investeringer for 1977 registrert i 1. kvartal 1977 er 6 prosent høyere enn registrert i 4. kvartal 1976. Økningen for industrien alene er 16 prosent. Tilsvarende ble investeringsanslagene for 1976 satt opp med 8 prosent totalt fra 4. kvartal 1975 til 1. kvartal 1976 og for industrien alene 11 prosent.

Utførte investeringer for 1976 ble 18 prosent høyere enn utførte investeringer for 1975. For bergverksdrift var stigningen 27 prosent, for industri 4 prosent og for kraftforsyning 28 prosent. Utførte investeringer for 1976 ble 15 prosent lavere enn antatt i 1. kvartal 1976.

Anskaffelser i alt i bergverksdrift, industri og kraftforsyning:

	Utført og antatt investering					
	1975	1976	1976	1976	1977	1977
	Registrert i 1.kv. 1976	Registrert i 1.kv. 1976	Registrert i 4.kv. 1976	Registrert i 1.kv. 1977	Registrert i 4.kv. 1976	Registrert i 1.kv. 1977
	Mill.kr	Mill.kr	Mill.kr	Mill.kr	Mill.kr	Mill.kr
Bergverksdrift ¹⁾ , industri og kraftforsyning	13 692	18 986	16 451	16 109	21 556	22 868
Bergverksdrift ¹⁾	5 556	8 795	7 074	7 041	11 064	11 169
Industri	5 463	6 784	5 904	5 657	6 295	7 281
Kraftforsyning	2 673	3 408	3 472	3 410	4 197	4 418

1) Inkl. oljeutvinning.

Investeringsstatistikk¹⁾

Tabell 1. Anskaffelser i alt. Mill.kr og endring i prosent

	1970	Antatt investering			Endring i prosent fra 4.kv. 1976 til 1.kv. 1977 av anslagene for 1977	Endring i prosent fra 1976 (anslått til 1977 (anslått 1.kv. 1977))
	Invest. i bedr. med i tellingen i pst. av invest. i alle bedr. ³⁾	1976 regi-strert i 1.kv. 1976	1977 regi-strert i 4.kv. 1976	1977 regi-strert i 1.kv. 1977		
		Mill.kr	Mill.kr	Mill.kr		
BERGVERKSDRIFT, INDUSTRI OG KRAFT-FORSYNING	87	18 986	21 556	22 868	6	20
Maskiner	84	10 961	12 912	13 204	2	20
Bygg og anlegg	90	7 668	8 368	9 312	11	21
BERGVERKSDRIFT	94	8 795	11 064	11 169	1	27
Bryting av kull	100	21	12	68	467	224
Bryting og utvinning av malm	100	159	141	102	-27	-35
Bergverksdrift ellers	47	24	34	38	14	57
Utvinning av råolje og naturgass ²⁾	98	8 591	10 878	10 960	1	28
INDUSTRI	83	6 784	6 295	7 281	16	7
Prod. av næringsmidler, drikkevarer og tobakkvarer	78	574	555	728	31	27
Prod. av tekstil- og bekledningsvarer, lær og lærvarer	69	63	118	134	14	114
Prod. av tekstilvarer	69	47	92	95	3	100
Prod. av klær, unntatt skotøy	74	12	15	27	80	135
Prod. av trevarer	78	240	363	436	20	82
Treforedling, grafisk prod. og forlagsv.	84	939	674	865	28	-8
Treforedling	88	753	491	602	23	-20
Grafisk prod. og forlagsvirksomhet ...	74	186	184	263	43	41
Prod. av kjem. prod., mineralolje-, kull-, gummi- og plastprodukter	89	2 652	2 051	2 386	16	-10
Prod. av kjem. råvarer	91	2 434	1 769	2 086	18	-14
Prod. av mineralske prod.	74	129	132	205	55	59
Prod. av metaller	99	1 078	1 190	1 189	0	10
Prod. av jern, stål og ferrolegeringer	99	574	494	510	3	-11
Prod. av ikke-jernholdige metaller ...	99	504	696	679	-2	35
Prod. av verkstedprodukter	76	1 095	1 193	1 311	10	20
Prod. av metallvarer	59	169	205	243	19	44
Prod. av maskiner	66	255	332	408	23	60
Prod. av elektr. apparater og materiell	92	275	338	353	5	28
Prod. av transportmidler	89	394	316	297	-6	-25
Industriproduksjon ellers	79	15	19	27	36	74
KRAFTFORSYNING	92	3 408	4 197	4 418	5	30

1) Statistikken omfatter om lag 2 800 bedrifter. Anskaffelser av boliger, tomter og vannfall er ikke med i statistikken.

2) Frigg-feltet er tatt med i overensstemmelse med avtale mellom England og Norge. Rørledningen grupperes som transportvirksomhet og er derfor ikke med i tallene.

3) Store bedrifter.

Investeringsstatistikk¹⁾

Tabell 2. Anskaffelser i alt. Mill.kr og endring i prosent

I alt	Utført og antatt investering					
	1976		Endring i prosent		1977 ³⁾	
	reg. i 1.kv. 1977	4.kv.	for 1976		reg. i 1.kv. 1977	2.-4. kv.
Mill.kr	Mill.kr	fra anslagene gitt i 1.kv. 1976 til faktisk utført gitt i 1.kv. 1977	fra 4.kv. 1976 til 1.kv. 1977	Mill.kr	Mill.kr	
BERGVERKSDRIFT, INDUSTRI OG KRAFT-FORSYNING	16 109	4 504	-15	-2	3 580	19 288
Maskiner	8 159	2 060	-26	-3	1 516	11 687
Bygg og anlegg	7 533	2 323	-2	-2	1 968	7 344
BERGVERKSDRIFT	7 041	1 638	-20	0	923	10 246
Bryting av kull	26	8	24	-2	14	54
Bryting og utvinning av malm	184	41	16	-6	34	68
Bergverksdrift ellers	33	12	35	-39	7	31
Utvinning av råolje og naturgass ²⁾ ..	6 798	1 577	-21	-	868	10 093
INDUSTRI	5 657	1 770	-16	-4	1 868	5 413
Prod. av næringsmidler, drikkevarer og tobakksvarer	732	264	28	3	203	525
Prod. av tekstil- og bekledningsvarer, lær og lærvarer	75	20	21	-3	22	112
Prod. av tekstilvarer	55	13	15	-1	14	81
Prod. av klær, unntatt skotøy	16	5	36	-3	5	22
Prod. av trevarer	288	93	20	-8	87	349
Treforedling, grafisk prod. og forlagsvirksomhet	636	213	-32	-3	191	673
Treforedling	417	153	-45	-3	129	473
Grafisk prod. og forlagsvirksomhet	219	59	18	-2	62	201
Prod. av kjem. prod., mineralolje-, kull-, gummi- og plastprodukter	1 787	519	-33	-6	708	1 678
Prod. av kjem. råvarer	1 550	433	-36	-7	645	1 441
Prod. av mineralske produkter	109	34	-15	-7	48	157
Prod. av metaller	876	272	-19	-8	291	898
Prod. av jern, stål og ferrolegeringer	529	150	-8	-9	138	373
Prod. av ikke-jernholdige metaller	347	122	-31	-7	153	526
Prod. av verkstedprodukter	1 133	349	3	-2	310	1 001
Prod. av metallvarer	180	61	7	5	49	194
Prod. av maskiner	336	106	32	8	90	318
Prod. av elektr. apparater og materiell	243	89	-12	-9	108	245
Prod. av transportmidler	371	92	-6	-7	63	234
Industriproduksjon ellers	20	6	32	-3	7	19
KRAFTFORSYNING	3 410	1 097	0	-2	789	3 629

1) Se note 1 til tabell 1.

2) Se note 2 til tabell 1.

3) 1977 i alt, se tabell 1.

Investeringsstatistikk¹⁾

Tabell 3. Anskaffelser i alt i bergverksdrift, industri og kraftforsyning. 1970 = 100

	1975	1976		1977		
	Utført inves- tering i alt	Utført investering		Antatt investering		
		I alt	4. kvartal	I alt	1. kvartal	2.-4. kvartal
BERGVERKSDRIFT, INDUSTRI OG KRAFTFORSYNING	315	371	415	526	330	592
Maskiner	395	499	504	808	371	953
Bygg og anlegg	273	303	374	375	317	394
BERGVERKSDRIFT	1 192	1 510	1 405	2 396	792	2 930
Bryting av kull	568	389	504	1 019	839	1 079
Bryting og utvinning av malm	143	149	131	83	110	74
Bergverksdrift ellers	135	145	206	169	130	182
Utvinning av råolje og naturgass ²⁾	1 696	2 172	2 016	3 502	1 109	4 299
INDUSTRI	229	237	297	305	313	303
Prod. av næringsmidler, drikkevarer og tobakksvarer	174	206	297	205	228	197
Prod. av tekstil- og bekledningsvarer, lær og lærvarer	111	96	101	171	113	191
Prod. av tekstilvarer	96	99	92	171	100	195
Prod. av klær, unntatt skotøy	241	127	152	220	173	236
Prod. av trevarer	215	193	248	291	232	311
Treforedling, grafisk produksjon og for- lagsvirksomhet	265	214	286	291	257	302
Treforedling	233	177	261	256	219	268
Grafisk prod. og forlagsvirksomhet	386	352	381	422	401	430
Prod. av kjem. prod., mineralolje-, kull-, gummi- og plastprodukter	516	630	731	841	997	788
Prod. av kjem. råvarer	905	1 452	1 622	1 953	2 417	1 799
Prod. av mineralske produkter	138	105	130	197	185	201
Prod. av metaller	131	138	172	188	184	189
Prod. av jern, stål og ferrolegeringer .	224	282	319	272	293	265
Prod. av ikke-jernholdige metaller	92	78	110	153	138	158
Prod. av verkstedprodukter	251	238	293	276	261	281
Prod. av metallvarer	129	167	227	226	183	240
Prod. av maskiner	561	515	649	624	548	650
Prod. av elektr. apparater og materiell	184	208	304	302	370	280
Prod. av transportmidler	253	200	199	160	137	168
Industriproduksjon ellers	177	242	302	320	348	311
KRAFTFORSYNING	179	228	294	296	211	324

1) Se note 1 til tabell 1.

2) Se note 2 til tabell 1.

Tabell 4. Antatte og utførte investeringer i bergverk¹⁾ og industri. Millioner kroner og i prosent av faktiske investeringer²⁾

Investeringssår	Antatte og utførte investeringer														Faktiske investeringer	
	Ifølge mai-undersøkelsen året før investeringsåret		Ifølge aug.-undersøkelsen året før investeringsåret		Ifølge nov.-undersøkelsen året før investeringsåret		Ifølge febr.-undersøkelsen investeringsåret		Ifølge mai-undersøkelsen investeringsåret		Ifølge aug.-undersøkelsen investeringsåret		Ifølge nov.-undersøkelsen investeringsåret		Ifølge febr.-undersøkelsen året etter investeringsåret	
	Pst.	Mill. kr	Pst.	Mill. kr	Pst.	Mill. kr	Pst.	Mill. kr	Pst.	Mill. kr	Pst.	Mill. kr	Pst.	Mill. kr	Pst.	Mill. kr
1967									97	2 340	101	2 440	100	2 411	100	2 412
1968	74	1 418	90	1 721	94	1 809	96	1 831	99	1 893	98	1 881	100	1 917
1969	57	1 017	82	1 479	94	1 690	99	1 774	102	1 832	99	1 773	100	1 798
1970	58	1 462	82	2 079	97	2 454	99	2 525	105	2 665	101	2 567	100	2 539
1971	66	1 955	89	2 626	97	2 843	97	2 858	101	2 965	98	2 894	100	2 943
1972	71	1 961	81	2 246	95	2 625	100	2 779	103	2 849	104	2 891	102	2 835	100	2 768
1973	70	2 129	77	2 359	90	2 752	102	3 102	100	3 055	104	3 155	101	3 067	100	3 046
1974	51	2 428	64	3 028	81	3 839	95	4 505	98	4 667	101	4 830	102	4 877	100	4 760
1975	67	3 847	83	4 764	108	6 194	106	6 033	108	6 181	106	6 032	103	5 870	100	5 709
1976	76	4 487	89	5 225	106	6 274	118	6 988	112	6 635	111	6 548	105	6 180	100	5 900
1977	4 916	..	5 572	..	6 482	..	7 489								

1) Utvinning av råolje og naturgass er holdt utenfor.

2) Omfatter ikke anskaffelser av boliger, tomter og vannfall.

Tabell 5. Antatte og utførte investeringer i bergverk, industri og kraftforsyning¹⁾. Millioner kroner og i prosent av faktiske investeringer²⁾

Investeringssår	Antatte og utførte investeringer														Faktiske investeringer	
	Ifølge mai-undersøkelsen året før investeringsåret		Ifølge aug.-undersøkelsen året før investeringsåret		Ifølge nov.-undersøkelsen året før investeringsåret		Ifølge febr.-undersøkelsen investeringsåret		Ifølge mai-undersøkelsen investeringsåret		Ifølge aug.-undersøkelsen investeringsåret		Ifølge nov.-undersøkelsen investeringsåret		Ifølge febr.-undersøkelsen året etter investeringsåret	
	Pst.	Mill. kr	Pst.	Mill. kr	Pst.	Mill. kr	Pst.	Mill. kr	Pst.	Mill. kr	Pst.	Mill. kr	Pst.	Mill. kr	Pst.	Mill. kr
1973	106	7 135	104	6 971	99	6 645	100	6 711
1974	70	7 716	75	8 231	86	9 446	94	10 332	100	10 907	100	10 919	102	11 202	100	10 960
1975	69	9 427	75	10 278	89	12 253	94	12 931	93	12 784	95	13 018	97	13 301	100	13 692
1976	78	12 493	87	13 968	109	17 595	118	18 986	99	15 919	104	16 675	102	16 451	100	16 109
1977	17 248	..	19 943	..	21 556	..	22 863								

1) Se note 1 til tabell 1.

2) Se note 2 til tabell 1.

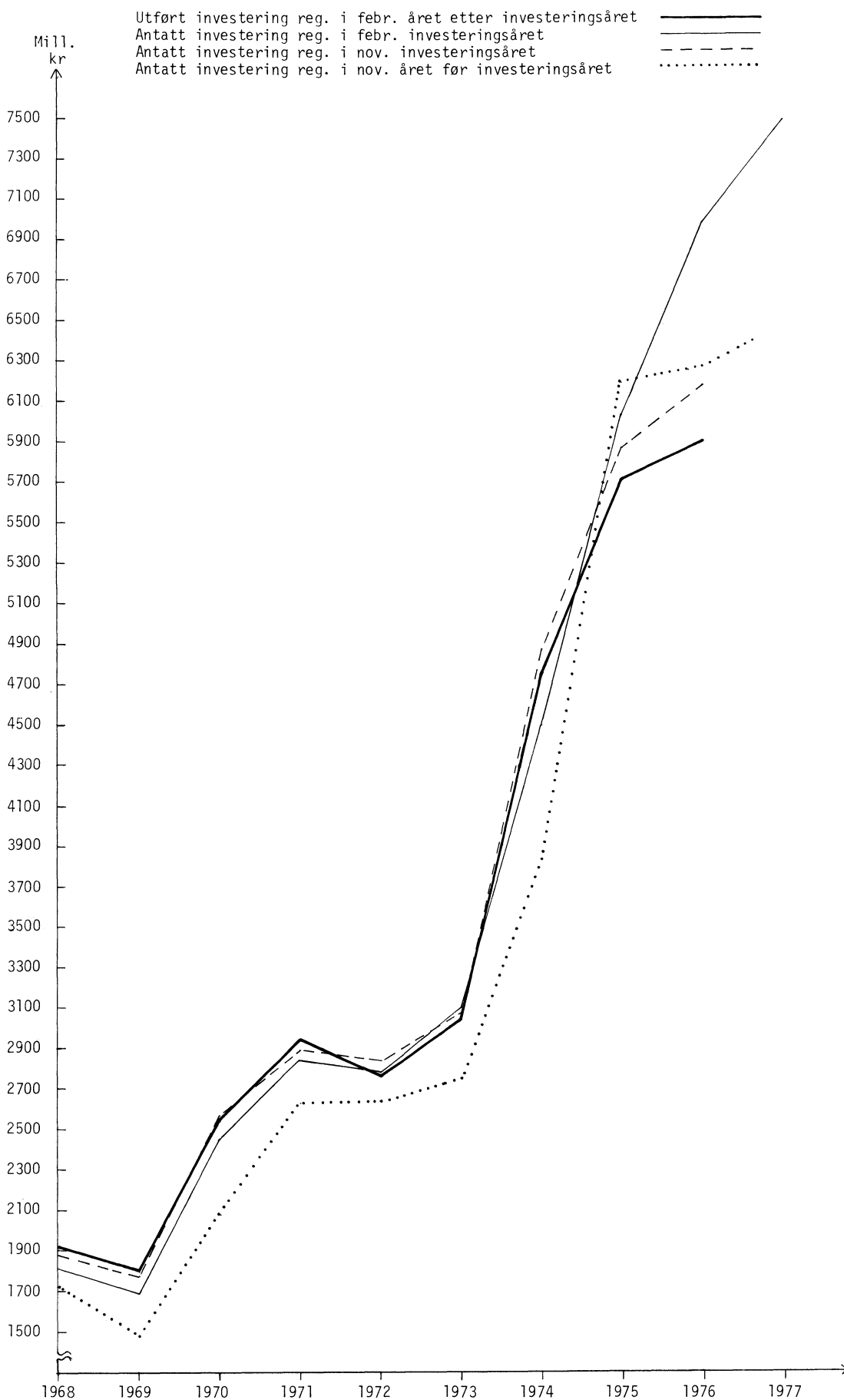
UTFØRTE OG ANTATTE INVESTERINGER I BERGVERK¹⁾ OG INDUSTRI

1) Ekskl. oljeutvinning.

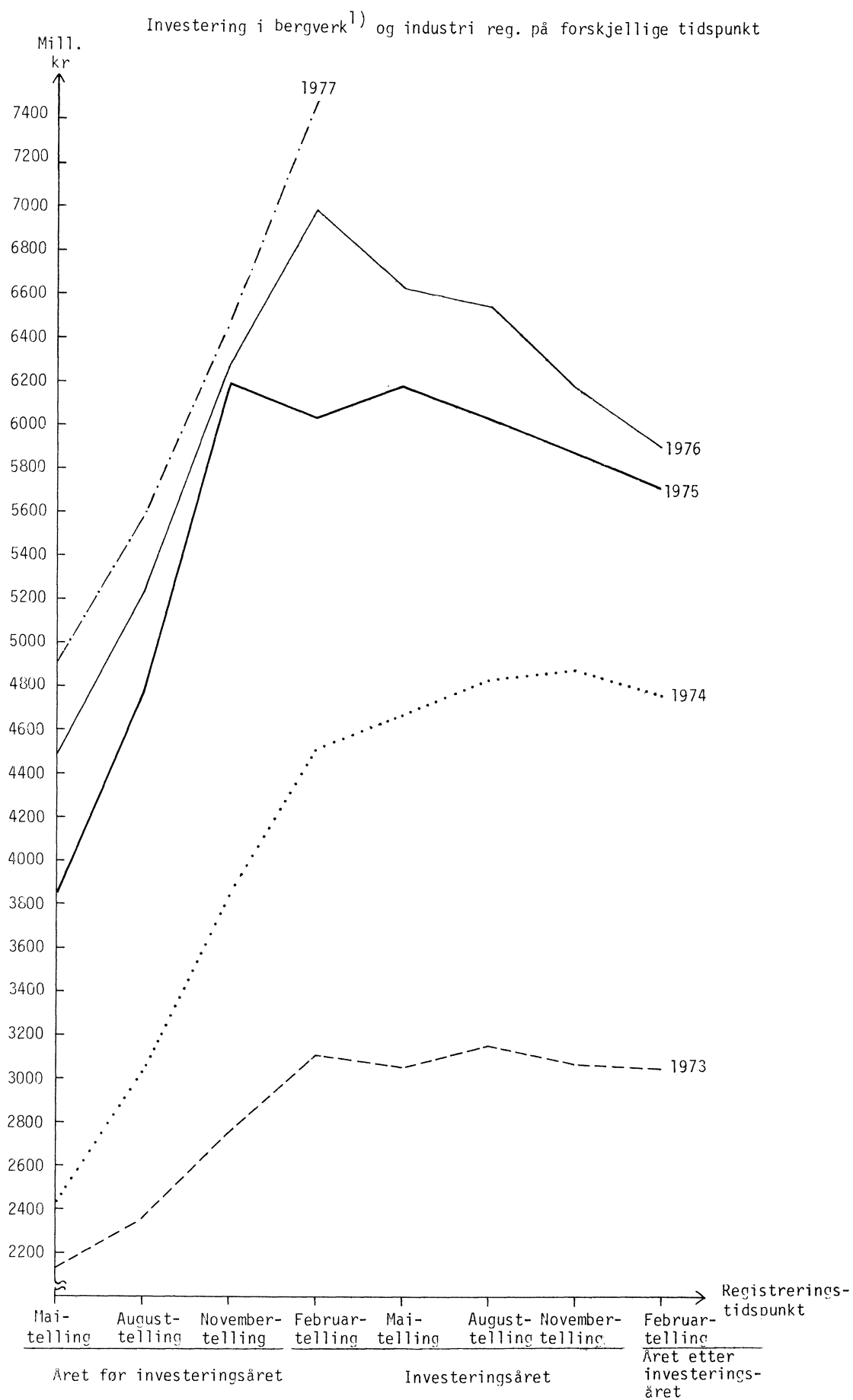

1) Utvinning av råolje og naturgass er her holdt utenfor.

KONSUMPRISINDEKSEN PR. 15. FEBRUAR 1977. (1974 = 100)

Statistisk Sentralbyrås konsumprisindeks pr. 15. februar 1977 viste en stigning på 0,7 prosent fra måneden før. Indekstillene var 127,3 og 128,2.

Fra februar 1976 til februar 1977 steg konsumprisindeksen med 8,9 prosent.

Indeksen for konsumgruppen matvarer steg med 0,9 prosent fra januar til februar 1977. Den samme stigning viste gruppen bolig, lys og brensel. Indeksen for hver av de to gruppene drikkevarer og tobakk og møbler og husholdningsartikler steg med 1,2 prosent, klær og skotøy med 0,6 prosent, reiser og transport med 0,2 prosent, fritidssystemer og utdanning med 0,4 prosent og andre varer og tjenester med 0,8 prosent.

Varene og tjenestene i konsumprisindeksen er også gruppert etter leveringssektor. Fra januar til februar var det norskproduserte konsumvarer utenom jordbruksvarer og fiskevarer som viste sterkest prisstigning.

Prosentvis endring i totalindeksen og de enkelte delindekser siste 12 måneder. (Indekstillene for februar 1977 i parentes. 1974 = 100)

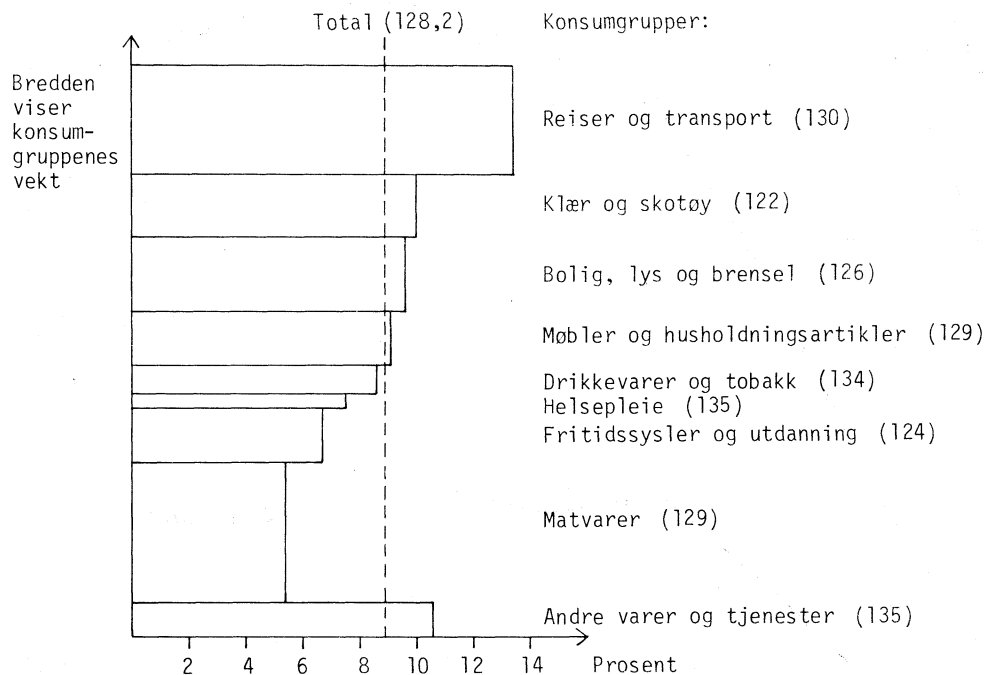

Konsumprisindeks, 1974 = 100

Varer og tjenester etter konsumgruppe

	Vekt 0/00	Jan. 1976	Feb. 1976	Jan. 1977	Feb. 1977
Matvarer	240,7	121	122	128	129
Drikkevarer og tobakk	49,5	123	124	133	134
Klær og skotøy	105,9	110	111	121	122
Bolig, lys og brensel	129,4	115	115	125	126
Møbler og husholdningsartikler	94,0	118	118	127	129
Helsepleie	23,2	125	125	135	135
Reiser og transport	195,9	114	114	130	130
Fritidssystemer og utdanning	97,8	115	116	123	124
Andre varer og tjenester	63,6	121	122	134	135
T o t a l	1 000,0	117,1	117,7	127,3	128,2

Varer og tjenester etter leveringssektor

	Vekt 0/00	Jan. 1976	Feb. 1976	Jan. 1977	Feb. 1977
1. Jordbruksvarer	140,1	129,7	129,8	132,9	133,0
1.1 Mindre bearbeidde	90,1	132,1	132,2	132,6	133,4
1.2 Mer bearbeidde	50,0	125,5	125,4	133,6	132,3
2. Fiskevarer	19,3	98,1	98,9	109,3	110,6
3. Andre norskproduserte konsumvarer	398,0 ¹⁾	116,4	117,1	126,5	127,9
3.1 Lite påvirket av verdensmarkedets priser	152,4 ¹⁾	122,0	122,9	134,7	136,3
3.2 Påvirket av verdensmarkedet p.g.a. stort importinnhold eller råstoffpris bestemt på verdensmarkedet	40,4 ¹⁾	112,6	112,8	119,5	121,4
3.3 Påvirket av verdensmarkedet p.g.a. kon- kurransen fra utlandet	205,2 ¹⁾	113,1	113,7	121,9	123,0
4. Importerte konsumvarer	198,6 ¹⁾	114,3	115,3	124,9	126,0
4.1 Uten norsk konkurranse	145,4	115,4	116,7	128,1	129,2
4.2 Med norsk konkurranse	53,2 ¹⁾	111,3	111,4	116,2	117,1
5. Husleie	66,4	108,7	108,7	114,7	114,7
6. Andre tjenester	177,6	116,8	117,4	133,8	134,4
6.1 Med arbeidslønn som dominerende pris- faktor	56,7	123,7	124,4	141,2	141,4
6.2 Også med andre viktige priskomponenter .	120,9	113,5	114,0	130,4	131,0
T o t a l	1 000,0	117,1	117,7	127,3	128,2

1) Reviderte vektene fra 15. januar 1976.

KONSUMPRISINDEKSEN 1974 = 100

Total ———
Matvarer - - - -
Klær og skotøy ———

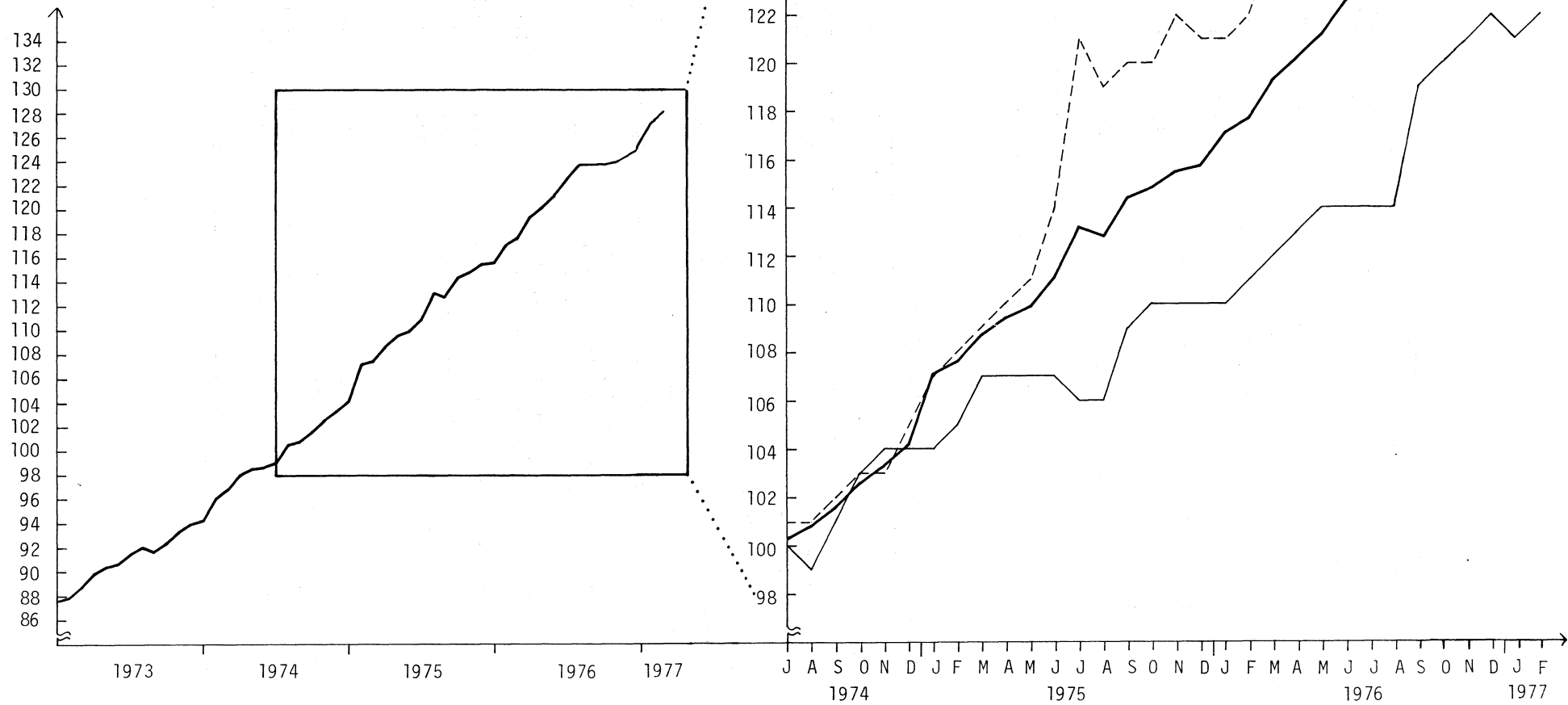

ENGROSPRISINDEKSEN PR. 15. FEBRUAR 1977 (1961 = 100)

Statistisk Sentralbyrås engrosprisindeks pr. 15. februar 1977 var 215 mot 214 måneden før. Stigningen fra februar 1976 til februar 1977 var 7,4 prosent.

Engrosprisindeks (prisindeks for førstegangsomsetningen innen landet). 1961 = 100

	Jan. 1976	Febr. 1976	Jan. 1977	Febr. 1977
Matvarer	213	213	225	226
Drikkevarer og tobakk	201	201	212	214
Råvarer	201	201	215	213
Fast brensel, brenselolje og elektrisk kraft	250	250	268	269
Animalske og vegetabiliske oljer og fett	168	167	190	194
Kjemikalier	190	191	206	206
Bearbeidde varer	190	192	209	211
Maskiner og transportmidler	180	182	193	194
Forskjellige ferdigvarer	180	182	194	197
T o t a l	199	200	214	215
Konsumvarer	198	199	211	213
Ikke varige produksjonsmidler	204	205	221	221
Av dette: Byggematerialer	197	199	218	220
Varige produksjonsmidler	178	180	192	193

DETALJOMSETNINGEN I JANUAR 1977

Statistisk Sentralbyrås detaljomsetningsindeks for januar viser en økning på vel 10 prosent i forhold til samme måned 1976. Indekstillene var 141 og 128 (1973 = 100). Størst oppgang var det for detaljhandel med jern- og fargevarer, glass, steintøy og sportsutstyr som økte med 17 prosent.

Sesongkorrigert viste detaljomsetningsindeksen en stigning på 5,7 prosent fra tremånedersperioden august-oktober til november-januar. Sesongkorrigert indeks for januar var 156.

Verdien av detaljomsetningen siste tre måneder, november-januar, økte med 15 prosent i forhold til samme periode i fjor. I samme tidsrom steg konsumprisindeksen med 8 prosent. Detaljomsetning med nærings- og nytelsesmidler økte med 11 prosent, detaljomsetning med beklednings- og tekstilvarer økte med 18 prosent, detaljomsetning med motorkjøretøyer og bensin økte med 18 prosent og detaljomsetning med møbler og innbo med knapt 19 prosent.

Sesongkorrigert indeks 1973 = 100

	November 1976*	Desember 1976*	Januar 1977*	Aug.-okt. 1976*	Nov.-jan. 76*-77*	Endring i prosent
Detaljhandel i alt	158	174	156	154	163	5,7

* Foreløpige tall.

Endring i prosent fra januar 1976 til januar 1977 (januarindeksen i parentes. 1973 = 100)

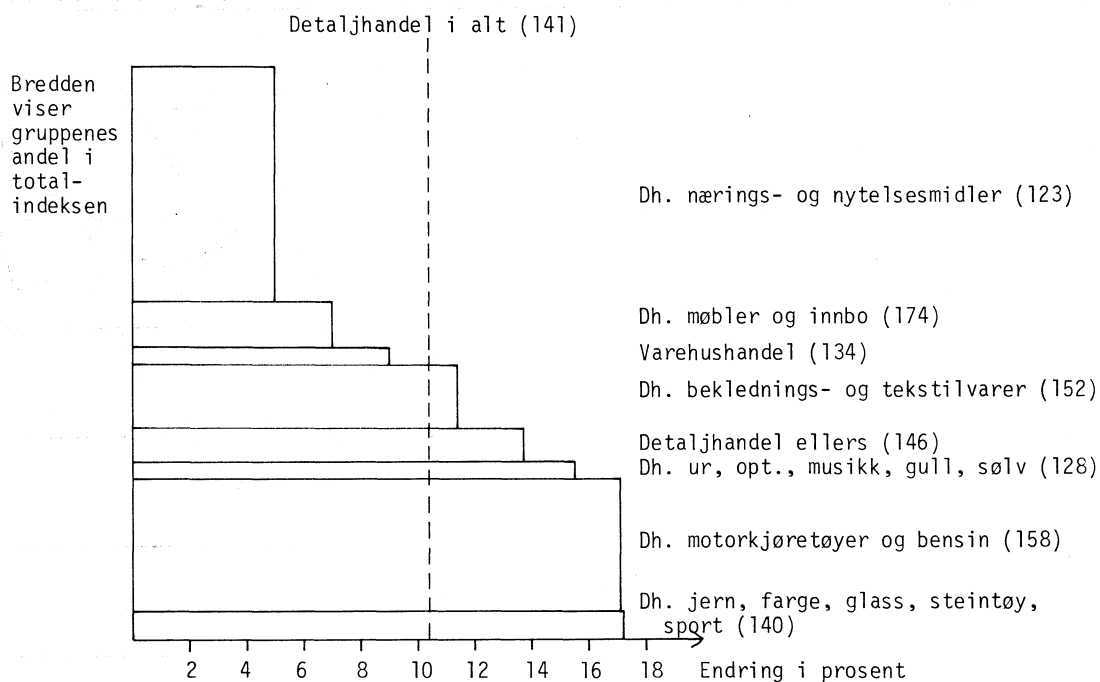

Detaljomsætningsindeks 1973 = 100

	1975*	1976*	Endring i prosent	Gj.snitt nov.-jan.		Endring i prosent	Januar 1977*
				75-76	76-77		
Detaljhandel i alt	131	152	16,0	150	173	15,2	141
Varehushandel	130	152	17,2	161	185	15,0	134
Dh. nærings- og nytelsesmidler	127	144	13,6	139	154	11,2	123
Dh. beklednings- og tekstilvarer	121	140	15,4	159	188	18,0	152
Dh. møbler og innbo	136	166	21,7	192	228	18,7	174
Dh. jern- og fargevarer, glass, steintøy og sport	136	152	11,8	155	183	17,7	140
Dh. ur, optiske artikler, musikkinstrumenter, gull- og sølvvarer	127	147	15,3	169	199	17,5	128
Dh. motorkjøretøyer og bensin	141	169	19,9	144	170	18,2	158
Detaljhandel ellers	131	149	13,3	160	183	14,7	146

* Foreløpige tall.

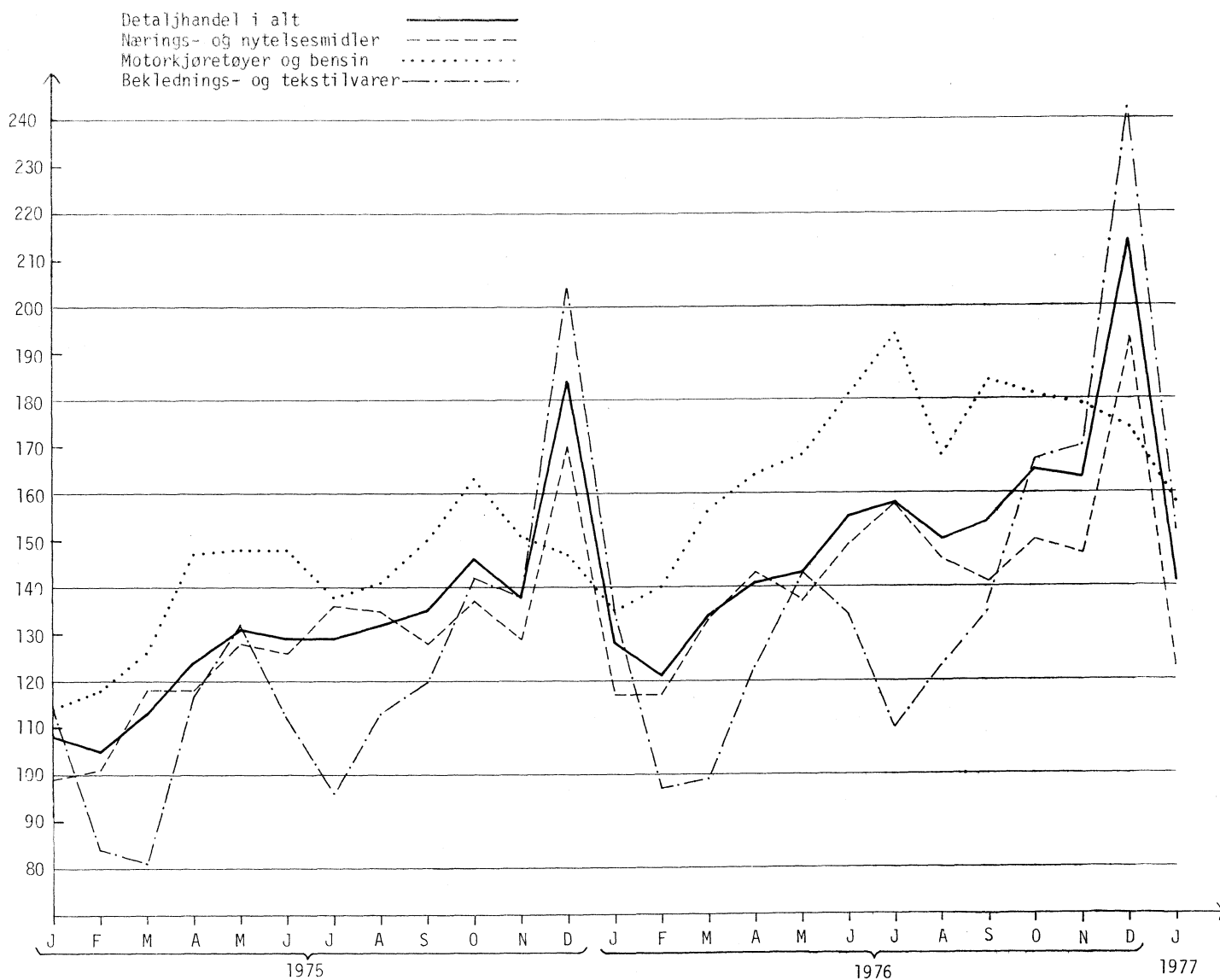

LØNNSSTATISTIKK FOR STATENS EMBETS- OG TJENESTEMENN 1. OKTOBER 1976
(Forrige melding ble offentliggjort i SU nr. 10, 1976)

Den gjennomsnittlige månedsfortjeneste for statens embets- og tjenestemenn (ikke medregnet tidligere overenskomstlønte arbeidstakere) var i oktober 1976 kr 5 818. Dette er en stigning i fortjenesten på 14,9 prosent fra oktober 1975. Den gjennomsnittlige månedsfortjeneste varierer fra etatsgruppe til etatsgruppe. Tallene er påvirket av stillingsstruktur, utdanning alderssammensetning m.m. i de enkelte etater.

Medregnet tidligere overenskomstlønte arbeidstakere omfatter statistikken i alt 136 692 heltidsansatte embets- og tjenestemenn som pr. 1. oktober 1976 var ansatt i fast eller midlertidig organiserte stillinger og som var lønnet etter lønnsregulativet for offentlige tjenestemenn m.v. Våren 1976 ble en rekke overenskomster for statlige arbeidstakere ført inn under hovedtariffavtalen. For å få sammenliknbare fortjenestetall i 1975 og 1976 er 10 827 tidligere overenskomstlønte arbeidstakere ikke tatt med i denne melding.

Embets- og tjenestemenn i Stortinget, skoleverket og enkelte statsbedrifter er ikke med i undersøkelsen.

Statistikken gir opplysninger om gjennomsnittlig månedsfortjeneste etter alder, utdanning, etat og institusjonenes beliggenhet (fylke). Månedsfortjenesten omfatter brutto regulativlønn med alders tillegg pr. 1. oktober 1976 og faste og variable tillegg til regulativlønnen som er utbetalt i oktober måned.

Den variable overtidsgodtgjørelse som er opptjent i september, men utbetalt i oktober måned er ikke tatt med i tallene for månedsfortjenesten, men er gitt opp særskilt.

Gjennomsnittlig månedsfortjeneste for statens embets- og tjenestemenn i oktober 1975 og 1976

Etatsgrupper	Ansatte		Månedsfortjeneste		
	1975	1976 ¹⁾	1975 Kr	1976 ¹⁾ Kr	Stigning 1975-1976 Pst.
M E N N O G K V I N N E R					
ALLE ETATER	121 243	125 865	5 062	5 818	14,9
Departementene og Riksrevisjonen	2 819	2 967	6 126	6 961	13,6
Sentraladministrasjonen under departementene .	7 792	8 342	5 490	6 155	12,1
Den sivile ytre etat	28 860	29 234	5 061	5 896	16,5
Undervisning, forskning m.m. (ikke medregnet skoleverket)	11 157	11 445	5 852	6 644	13,5
Offentlig næringsdrift og anlegg	43 074	43 363	4 582	5 352	16,8
Forsvaret	20 489	23 192	5 344	5 946	11,3
Helsevesen	7 052	7 322	5 031	5 729	13,9

1) Tidligere overenskomstlønte arbeidstakere er ikke medregnet.

IHENDEHAVEROBLIGASJONSGJELDEN. 1.-4. KVARTAL 1976. KORRIGERTE TALL

Statistisk Sentralbyrås kredittmarkedstatistikk viser at den samlede norske ihendehaverobligasjonsgjeld i løpet av 1976 gikk opp med 12 502 mill.kr og utgjorde 68 829 mill.kr ved utgangen av året. Gjelden i norske kroner steg med 5 113 mill.kr og i utenlandsk valuta med 7 389 mill.kr. Byrået gjør oppmerksom på at i de 4 kvartalsmeldingene for 1976 har tidligere publiserte tall for ihendehaverobligasjonsgjelden i alt pr. 31/12 1975 og de fire kvartalene i 1976 vært obligasjoner på markedet.

Ihendehaverobligasjonsgjeld i alt¹⁾. Mill.kr

Låntakere	31/12 1975	31/3 1976	30/6 1976	30/9 1976	31/12 1976
A. Obligasjoner i alt	56 327	60 062	62 984	65 792	68 829
B. Obligasjoner i norske kroner	45 836	47 275	48 342	49 612	50 949
1. Statsforvaltningen	21 944	21 942	21 790	21 535	21 366
2. Kommuneforvaltningen inkl. kommuneforetak	4 496	4 622	4 707	5 017	5 098
3. Statsbanker	4 042	4 019	4 338	4 623	5 187
4. Kredittforeninger o.l.	11 609	12 756	13 423	14 294	15 065
5. Statsforetak	1 066	1 081	1 179	1 171	1 234
6. Private foretak	2 679	2 855	2 905	2 972	2 999
C. Obligasjoner i utenlandsk valuta	10 491	12 787	14 642	16 180	17 880
1. Statsforvaltningen	4 431	5 840	6 316	7 357	8 058
2. Kommuneforvaltningen inkl. kommuneforetak	3 135	3 452	3 472	3 658	3 689
3. Statsbanker	1 172	1 265	1 634	1 634	2 165
4. Andre kredittinstitusjoner ²⁾	55	50	50	50	46
5. Statsforetak	1 446	1 937	2 799	3 112	3 231
6. Private foretak	230	221	349	347	669
7. Utlandet	22	22	22	22	22

1) Inkl. oppkjøpte egne obligasjoner.

2) Omfatter kredittforeninger o.l. og private finansieringsselskaper.

STOR HELGEUTFART OM SOMMEREN

Statistisk Sentralbyrå gjennomførte en undersøkelse i juni 1976, som viste at 17 prosent av personer i alderen 15-79 år hadde vært på helgetur og overnattet borte i helgen 12.-13. juni. En tilsvarende undersøkelse gjennomført i august samme år, viste at 25 prosent hadde vært bortreist i helgen 21.-22. august.

Både i juni og august var helgeturaktiviteten høyere blant personer bosatt i tettbygde kommuner enn blant personer som bodde i spredtbygde kommuner, og noe høyere blant yngre enn blant eldre personer.

Blant dem som var på helgetur i juni, var det 52 prosent som reiste 50 km eller mer fra bostedet. Den tilsvarende andelen for august var 44 prosent. Kystområdene var de mest populære reise-målene både i juni og august, og om lag tre fjerdedeler brukte personbil for å komme fram til overnattingsstedet.

Mest vanlig var det å overnatte hos slektninger, venner eller andre private, noe over 40 prosent av helgeturistene brukte denne overnattingsmåten. Om lag 30 prosent overnattet i eget fritidshus. I juni oppgav til sammen 8 prosent at de hadde overnattet på hotell, pensjonat, gjestgiveri o.l., mens den tilsvarende andelen for august bare var 3 prosent.

Undersøkelsen bygger på intervjuer med 528 personer i juni og 465 personer i august.

Tabell 1. Personer, etter om de var bortreist på helgetur en bestemt helg i juni eller august 1976. Prosent

	Lørdag 12. - søndag 13. juni				Lørdag 21. - søndag 22. august			
	I alt	Var på helgetur	Var ikke på helgetur	Tallet på personer som svarte	I alt	Var på helgetur	Var ikke på helgetur	Tallet på personer som svarte
Alle personer	100	17	83	528	100	25	75	465
KJØNN								
Menn	100	18	82	246	100	23	77	204
Kvinner	100	16	84	282	100	26	74	261
ALDER								
15-24 år	100	22	79	93	100	34	66	89
25-34 "	100	18	82	89	100	26	74	74
35-54 "	100	16	84	191	100	22	77	158
55-79 "	100	16	85	155	100	22	79	144
FAMILIETILKNYTNING								
Ugifte	100	22	78	123	100	29	71	106
Gifte, med barn	100	16	84	244	100	21	78	201
Gifte, uten barn	100	17	83	120	100	27	73	115
Før gifte	100	15	85	41	100	23	77	43
UTDANNING								
Ungdomsskolenivå	100	16	84	361	100	24	76	317
Gymnasnivå	100	21	79	164	100	27	72	144
YRKE								
Industri-, bygge- og anleggsarbeid	100	24	76	72	100	16	84	62
Jordbruks-, skogbruks- og fiskearbeid	100	7	93	29	100	21	79	34
Annet inntektsgivende arbeid ..	100	25	75	171	100	35	65	150
Husmødre	100	10	91	137	100	25	75	115
Andre uten inntektsgivende arbeid	100	14	86	117	100	16	85	103
BOSTEDSSTRØK								
Oslo	100	32	68	59	100	37	63	51
Andre større og sentrale, tettbygde kommuner	100	25	76	98	100	31	68	83
Mellomstore og mindre sentrale, tettbygde kommuner	100	15	85	222	100	24	76	204
Spredtbygde og lite sentrale kommuner	100	9	91	149	100	17	83	126

Tabell 2. Personer som var bortreist på helgetur bestemte helger i juni og august 1976, etter avstand fra bosted til overnattingssted. Prosent

	Avstand fra bosted til overnattingssted						Tallet på personer som svarte
	I alt	Under 5 km	5-19 km	20-49 km	50-99 km	100 km og over	
LØRDAG 12. - SØNDAG 13. JUNI							
Alle personer	100	3	14	31	18	34	91
Kjønn							
Menn	100	2	11	38	18	31	45
Kvinner	100	4	17	24	17	37	46
LØRDAG 21. - SØNDAG 22. AUGUST							
Alle personer	100	4	24	28	16	28	115
Kjønn							
Menn	100	4	26	26	19	26	47
Kvinner	100	4	24	29	13	30	68

Tabell 3. Personer som var bortreist på helgetur bestemte helger i juni og august 1976, etter type natur på overnattingsstedet. Prosent

	Type natur på overnattingsstedet						Tallet på personer som svarte
	I alt	Større by	Ved kysten	På fjellet	I skogs-trakter	Inn-landet ellers	
LØRDAG 12. - SØNDAG 13. JUNI							
Alle personer	100	11	44	6	17	23	91
Kjønn							
Menn	100	9	38	2	27	24	45
Kvinner	100	13	50	9	7	22	46
LØRDAG 21. - SØNDAG 22. AUGUST							
Alle personer	100	13	41	17	11	17	115
Kjønn							
Menn	100	11	34	28	15	13	47
Kvinner	100	15	46	10	9	21	68

Tabell 4. Personer som var bortreist på helgetur bestemte helger i juni og august 1976, etter transportmiddel de brukte på turen. Prosent

	Viktigste transportmiddel							Tallet på personer som svarte
	I alt	Kollektivt				Privat		
		Buss	Jernbane	Båt	Fly	Privat bil, leid bil	Annet privat transportmiddel	
LØRDAG 12. - SØNDAG 13. JUNI								
Alle personer	100	11	1	2	2	78	6	91
Kjønn								
Menn	100	9	2	2	2	76	9	45
Kvinner	100	13	-	2	2	80	2	46
LØRDAG 21. - SØNDAG 22. AUGUST								
Alle personer	100	12	5	4	-	72	6	115
Kjønn								
Menn	100	6	2	2	-	87	2	47
Kvinner	100	16	7	6	-	62	9	68

Tabell 5. Personer som var bortreist på helgetur bestemte helger i juni og august 1976, etter overnattingsmåte. Prosent

	Viktigste overnattingsmåte									Tallet på personer som svarte
	I alt	Hote11	Pensjonat, gjestgiveri, motell, turisthytte, campinghytte, herberge o.l.	Telt, campingvogn	Eget fritidshus, leilighet	Lånt, leid, hytte, hus, leilighet	Hos slektninger	Hos venner, kjente, andre privat	Annet, uopp-gitt ¹⁾	
LØRDAG 12. - SØNDAG 13. JUNI										
Alle personer	100	6	2	8	31	6	23	19	7	91
Kjønn										
Menn	100	7	4	9	24	9	18	16	13	45
Kvinner	100	4	-	7	37	2	28	22	-	46
LØRDAG 21. - SØNDAG 22. AUGUST										
Alle personer	100	1	2	6	30	7	27	17	8	115
Kjønn										
Menn	100	-	4	6	34	13	21	17	4	47
Kvinner	100	2	-	6	28	7	31	16	10	68

1) Omfatter bl.a. overnatting i båt, under åpen himmel m.v.

DRUKKENSAP I 3. KVARTAL 1976

Opgaver til Statistisk Sentralbyrå viser at det i 3. kvartal 1976 ble registrert 10 125 tilfelle av drukkenskap (3 722 i juli, 3 450 i august og 2 953 i september). Dette var en nedgang på 3 prosent fra samme kvartal 1975. Av de registrerte drukkenskapstilfelle var 1 570 forseelser etter lov om løsgjengeri, betleri og drukkenskap § 17.

Registrerte tilfelle av drukkenskap etter fylke

Fylke	1975		1976			
	3. kvartal	I alt	3. kvartal			
			Av disse forseelser etter lov om løsgjengeri, betleri og drukkenskap § 17	Juli	August	September
Østfold	645	615	195	233	207	175
Akershus	323	298	56	109	89	100
Oslo	2 658	2 450	138	750	958	742
Hedmark	200	239	73	80	85	74
Oppland	258	261	83	103	81	77
Buskerud	330	423	48	169	131	123
Vestfold	265	304	60	129	107	68
Telemark	439	470	164	185	131	154
Aust-Agder	220	205	42	92	65	48
Vest-Agder	471	449	32	221	104	124
Rogaland	1 072	1 063	66	415	338	310
Hordaland	1 302	1 172	67	421	406	345
Sogn og Fjordane	58	107	61	40	33	34
Møre og Romsdal	398	421	105	151	163	107
Sør-Trøndelag	774	660	40	264	182	214
Nord-Trøndelag	103	146	19	31	83	32
Nordland	354	323	113	130	90	103
Troms	335	283	96	105	112	66
Finmark	202	236	112	94	85	57
I alt	10 407	10 125	1 570	3 722	3 450	2 953

TILLEGG TIL DE INTERNASJONALE MÅNEDSTABELLER I STATISTISK MÅNEDSHEFTE NR. 2, 1977

Tallene er mottatt i tiden 7/3 - 11/3 og er foreløpige. De vil eventuelt bli korrigert i Statistisk månedshefte. Der vil man også finne nærmere forklaringer til tallene og alle korreksjoner av eldre tall.

Tall i parentes gjelder måneden (kvartalet, uken) før.

D a n m a r k (tabell 83)					
Verdi av utenrikshandelen					
b. Utførsel	Ko1. D.b	Jan.	4 467	(4 888)	
Valutabeholdning	" J	Des.	4 296	(3 637)	
S v e r i g e (tabell 84)					
Valutabeholdning	" J	Des.	8 657	(8 111)	
S t o r b r i t a n n i a (tabell 85)					
Detaljomsætningsindeks	" D	Des.	235	(233)	
Reuter's råvareindeks, uketall		28/2-4/3	302	(294)	
Konsumprisindeks	" K	Jan.	236	(230)	
Timefortjeneste	" L	Jan.	285	(282)	
F r a n k r i k e (tabell 86)					
Produksjonsindeks, industri	" B	Des.	124	(126)	
Konsumprisindeks	" E	Jan.	174	(174)	
Valutabeholdning	" G	Des.	42 169	(41 751)	
V e s t - T y s k l a n d (tabell 87)					
Verdi av utenrikshandelen					
a. Innførsel	" E.a	Jan.	17 807	(20 998)	
b. Utførsel	" E.b	Jan.	19 792	(24 274)	
Engrosprisindeks	" H	Jan.	153	(152)	
Valutabeholdning	" K	Des.	71 562	(72 536)	
B e l g i a (tabell 88)					
Valutabeholdning	" H	Des.	136,7	(127,4)	
S a m b a n d s s t a t e n e (tabell 89)					
Produksjon					
c. Bilproduksjon	" D.c	Okt.	899	(883)	
Moody's råvareindeks, uketall		28/2-4/3	230	(223)	
Valutabeholdning	" M	Des.	11 170	(11 060)	

SU 12x

ND

PUBLIKASJONER SENDT UT FRA STATISTISK SENTRALBYRA I FEBRUAR OG HITTIL I MARS 1977

I serien Norges offisielle statistikk:

Økonomisk utsyn over året 1976 Sidetall 146 Pris kr 20,00
Bedriftstelling 1974 Akershus og Oslo Sidetall 119 Pris kr 7,00
Kriminalstatistikk Reaksjoner 1975 Sidetall 49 Pris kr 7,00
Kriminalstatistikk Fanger 1975 Sidetall 51 Pris kr 8,00
Elektrisitetsstatistikk 1975 Sidetall 95 Pris kr 8,00
Dødsårsaker 1975 Hovedtabeller Sidetall 99 Pris kr 8,00
Lønnsstatistikk for ansatte i forsikringsvirksomhet 1. september 1976
Sidetall 33 Pris kr 9,00
Utdanningsstatistikk Oversikt 1. oktober 1974 Sidetall 113 Pris kr 8,00
Barneomsorg 1975 Sidetall 75 Pris kr 11,00
Regnskapsstatistikk 1975 Bergverksdrift og industri Sidetall 99 Pris kr 11,00
Regnskapsstatistikk 1975 Engroshandel Sidetall 67 Pris kr 11,00
Lønnsstatistikk for ansatte i bankvirksomhet 1. september 1976
Sidetall 39 Pris kr 9,00

I serien Statistiske analyser:

Omsetning og fortjeneste m.v. i varehandelen Sidetall 63 Pris kr 8,00 (SA nr. 27)

I serien Samfunnsøkonomiske studier:

Inntekts- og forbruksbeskatning fra et fordelingssynspunkt - En modell for empirisk analyse Sidetall 148 Pris kr 9,00 (SØS nr. 30)

FASTE PUBLIKASJONER FRA STATISTISK SENTRALBYRA

Statistisk månedshefte. Pris: Årsabonnement kr 40,00
Pr. hefte " 5,00
Månedstatistikk over utenrikshandelen.
Pris: Årsabonnement kr 50,00
Pr. hefte " 5,00
Statistisk ukehefte. Pris: Årsabonnement kr 60,00
Pr. hefte " 3,00

