

Statistisk ukehefte



STATISTISK SENTRALBYRÅ

Oslo: Postboks 8131 Dep
Oslo 1
Tlf. (02) *41 38 20

Kongsvinger: Postboks 510
Stasjonsida
2201 Kongsvinger
Tlf. (066) *16 111

Nr. 23/80

4. juni 1980

I N N H O L D

Landbruksteljinga 1979. Nedgangen i talet på bruk frå 1969 til 1979 mindre enn venta

Landbruksteljinga 1979. Ein del førebels resultat for Østfold

Innførsel til konsum, investering og vareinnsats i januar-mars 1980

Produksjonen i oljeutvinning, annen bergverksdrift, industri og kraftforsyning i april 1980

Produksjon og forbruk av elektrisk kraft i april 1980

Lagerstatistikk pr. 31. mars 1980

Salg av petroleumsprodukter i april 1980

Månedstatistikk for private og offentlige banker. Mars 1980

Månedstatistikk for forretnings- og sparebanker. Mars 1980

Emisjoner av ihendehaverobligasjoner i april 1980

Ihendehaverobligasjonsgjelden. 1. kvartal 1980

Livsforsikringselskaper. Kvartalsstatistikk pr. 31/3 1980

Lønnsindeks for arbeidere i industrien 1. kvartal 1980

Inngåtte ekteskap i 1979

Fødte i 1979

Adopsjoner 1979

Forbrytelser ferdig etterforsket av politiet i 1979

Tillegg til de internasjonale månedstabeller i Statistisk månedshefte nr. 4, 1980

Publikasjoner under utsending fra Statistisk Sentralbyrå i mai og hittil i juni 1980

Statistisk Sentralbyrå bes oppgitt som kilde ved gjengivelser av oppgaver fra dette heftet. Nærmere opplysninger og mer detaljerte oppgaver kan for flere av emnene fåes ved henvendelse til Byrået.

LANDBRUKSTELJINGA 1979

NEDGANGEN I TALET PÅ BRUK FRA 1969 TIL 1979 MINDRE ENN VENTA

Førebels oppgåver frå Statistisk Sentralbyrås landbruksteljing i 1979 viser at det i 1979 var 127 000 driftseiningar i jordbruket med minst 5 dekar jordbruksareal i drift. Dette er ein nedgang frå 1969 på 28 000 einingar. Tal einingar med mellom 5 og 20 dekar jordbruksareal gjekk i perioden ned frå 33 000 til 26 000. For storleiksgruppa 20-50 dekar var det nedgang frå 55 000 til 38 000 og for storleiksgruppa 50-100 dekar var det nedgang frå 42 000 til 33 000. Tal driftseiningar med 100 dekar jordbruksareal eller meir auka i 10-årsperioden frå 24 000 til 30 000.

Jordbruksarealet i drift ved bruk med minst 5 dekar var om lag 9,6 mill. dekar både i 1969 og 1979.

Resultata frå dei årlege utvalsteljingane i jordbruket viser at det i midten av 1970-åra var langt færre driftseiningar med mindre enn 50 dekar jordbruksareal enn det som er registrert i 1979-teljinga. Det er grunn til å tru at mykje av forklaringa på dette ligg i at mange einingar som i kortare eller lengre tid var ute av drift, har kome i drift att dei siste åra. Denne utviklinga har ikkje i tilstrekkeleg grad blitt fanga opp av dei seinare utvalsteljingane. Ein vil få meir innsyn i dette etter kvart som materialet frå landbruksteljinga blir vidare bearbeidd og analysert.

Tabell 1. Talet på driftseiningar (bruk) etter jordbruksareal i drift

Fylke	I alt	5-19,9 dekar	20-49,9 dekar	50-99,9 dekar	100-199,9 dekar	200-499,9 dekar	500 dekar og meir
HEILE LANDET 1969 ...	154 977	33 314	55 167	42 240	17 938	5 822	496
HEILE LANDET 1979 ...	127 303	25 502	38 362	32 970	21 552	8 191	726
Østfold	5 420	601	867	1 126	1 490	1 235	101
Akershus og Oslo	5 822	1 002	1 022	1 072	1 346	1 183	197
Hedmark	10 782	2 320	2 866	2 501	1 891	999	205
Oppland	11 229	1 949	3 036	3 179	2 160	853	52
Buskerud	6 722	1 436	1 890	1 720	1 224	422	30
Vestfold	3 991	546	631	1 059	1 252	476	27
Telemark	5 274	1 226	2 105	1 406	446	84	7
Aust-Agder	3 047	1 133	1 167	540	182	24	1
Vest-Agder	4 077	1 186	1 687	863	291	46	4
Rogaland	8 797	1 173	2 053	2 778	2 167	608	18
Hordaland	10 455	2 605	4 148	2 837	805	57	3
Sogn og Fjordane	8 895	1 658	3 343	3 105	747	40	2
Møre og Romsdal	10 343	2 264	3 704	2 844	1 332	196	3
Sør-Trøndelag	8 210	1 198	1 901	2 550	2 007	537	17
Nord-Trøndelag	7 398	984	1 414	1 829	2 113	1 009	49
Nordland	9 640	2 502	3 467	2 028	1 354	281	8
Troms	5 350	1 221	2 346	1 173	519	90	1
Finmark	1 851	498	715	360	226	51	1

Tabell 2. Jordbruksareal i drift, etter bruksstorleik. Dekar

Fylke	I alt	5-19,9 dekar	20-49,9 dekar	50-99,9 dekar	100-199,9 dekar	200-499,9 dekar	500 dekar og meir
HEILE LANDET 1969 ...	9 553 335	400 372	1 844 978	2 916 550	2 412 994	1 628 318	350 124
HEILE LANDET 1979 ...	9 598 657	291 766	1 258 658	2 303 466	2 953 881	2 274 154	516 735
Østfold	754 828	6 424	28 575	82 903	213 088	354 976	68 862
Akershus og Oslo	798 039	10 473	32 730	75 742	191 831	350 579	136 684
Hedmark	997 568	25 850	92 976	175 887	263 187	297 513	142 155
Oppland	909 586	21 528	101 904	223 603	295 100	234 426	33 025
Buskerud	499 502	15 756	61 887	120 024	167 388	115 024	19 423
Vestfold	428 020	5 579	21 314	77 230	174 808	128 183	20 906
Telemark	266 234	14 161	67 788	95 384	58 197	22 534	8 170
Aust-Agder	115 627	12 278	36 646	35 902	23 468	6 599	734
Vest-Agder	179 386	13 416	53 591	57 881	38 775	11 994	3 732
Rogaland	760 245	13 213	70 270	198 769	297 007	159 836	21 150
Hordaland	478 505	30 308	136 175	191 742	103 243	15 324	1 713
Sogn og Fjordane	449 128	19 765	114 706	210 501	92 712	10 139	1 305
Møre og Romsdal	574 243	26 859	122 124	197 183	177 632	48 189	2 256
Sør-Trøndelag	689 120	13 891	64 036	183 400	274 628	141 392	11 773
Nord-Trøndelag	791 405	11 124	46 448	132 231	297 239	272 541	31 822
Nordland	546 889	29 734	110 020	140 047	184 766	70 413	11 909
Troms	261 271	15 178	74 935	80 068	68 814	21 726	550
Finmark	99 061	6 229	22 533	24 969	31 998	12 766	566

LANDBRUKSTELJINGA 1979. EIN DEL FØREBELS RESULTAT FOR ØSTFOLD

Statistisk Sentralbyrå vil utover sommaren og hausten publisere ein del førebels resultat frå Landbruksteljinga 1979, fylke for fylke. Tilsvarande resultat for heile landet blir publiserte etter at det føreligg meldingar for alle fylka i landet. Etter planen vil dette skje mot slutten av inneverande år (november-desember).

Samstundes med publiseringa i Statistisk ukehefte blir det gitt fleire resultat frå teljinga i serien Nye distriktstall. Interesserte kan og i visse tilfelle få opplysningar ved å vende seg til Statistisk Sentralbyrå, Landbruksteljingskontoret, tlf. (066) 16 111, Kongsvinger.

Dei endelege tabellpublikasjonane frå Landbruksteljinga 1979 kjem i 1981 og 1982.

Tabell 1. Eigedomar med minst 5 dekar jordbruksareal, etter storleiken på jordbruksarealet. Kommune

	I alt	Jordbruksareal. Dekar						
		5-19	20-49	50-99	100-199	200-299	300-499	500 og over
ØSTFOLD	6763	1069	1351	1435	1715	749	362	82
Halden	595	95	139	139	136	48	32	6
Sarpsborg	2	-	-	-	1	-	1	-
Fredrikstad	78	19	16	22	14	2	3	2
Moss	41	4	4	7	14	7	3	2
Hvaler	243	172	54	12	5	-	-	-
Borge	187	21	20	32	76	27	8	3
Varteig	129	16	22	43	38	8	2	-
Skjeberg	368	77	60	74	65	55	26	11
Aremark	198	22	43	49	60	14	10	-
Marker	362	38	88	80	105	35	14	2
Rømskog	78	29	34	12	1	1	1	-
Trøgstad	481	37	86	107	146	62	33	10
Spydeberg	264	28	49	37	76	43	29	2
Askim	233	22	28	55	78	36	13	1
Eidsberg	605	74	108	123	173	82	36	9
Skiptvet	320	33	54	92	102	30	9	-
Rakkestad	683	40	103	128	201	124	70	17
Tune	265	45	83	76	49	6	4	2
Rolvøy	102	14	23	33	26	4	1	1
Kråkerøy	31	9	6	13	2	1	-	-
Onsøy	384	116	98	83	64	14	6	3
Råde	322	58	70	61	68	47	16	2
Rygge	257	48	56	52	57	29	10	5
Våler	302	27	60	66	89	42	16	2
Hobøl	233	25	47	39	69	32	19	2

Tabell 2. Eigedomar med minst 25 dekar produktivt skogareal, etter storleiken på skogarealet. Kommune

	I alt	Skogareal. Dekar						
		25-99	100-249	250-499	500-999	1 000-1 999	2 000-4 999	5 000 og over
ØSTFOLD 1967	5606	2149	1583	922	564	258	90	40
" 1979	5341	1823	1563	938	584	288	106	39
Halden	485	125	110	101	75	45	18	11
Sarpsborg	3	2	-	1	-	-	-	-
Fredrikstad	44	21	13	6	2	2	-	-
Moss	36	4	7	10	7	6	2	-
Hvaler	91	60	19	9	2	1	-	-
Borge	113	66	36	8	2	-	-	1
Varteig	122	25	41	31	17	8	-	-
Skjeberg	279	108	78	54	23	12	4	-
Aremark	201	33	38	32	40	26	26	6
Marker	350	73	96	66	45	50	15	5
Rømskog	77	12	10	15	14	14	7	5
Trøgstad	422	133	143	93	43	9	1	-
Spydeberg	229	70	69	55	23	9	2	1
Askim	166	81	67	14	4	-	-	-
Eidsberg	476	199	163	72	25	13	2	2
Skiptvet	268	119	97	29	19	4	-	-
Rakkestad	636	164	178	142	102	39	9	2
Tune	179	75	49	32	17	2	3	1
Rolvøy	76	39	28	6	2	1	-	-
Kråkerøy	31	13	13	2	3	-	-	-
Onsøy	212	130	63	8	7	3	1	-
Råde	215	92	78	31	12	1	-	1
Rygge	113	56	31	17	7	2	-	-
Våler	313	70	74	63	66	26	11	3
Hobøl	204	53	62	41	27	15	5	1

Tabell 3. Driftseiningar, etter storleiken på jordbruksareal i drift, kommune og leigd jordbruksareal

	I alt	Jordbruksareal i drift. Dekar						
		5,0- 19,9	20,0- 49,9	50,0- 99,9	100,0- 199,9	200,0- 299,9	300,0- 499,9	500,0 og over
ØSTFOLD 1969	5750	639	1001	1297	1658	699	388	68
" 1979	5420	601	867	1126	1490	782	453	101
Halden	489	81	81	103	123	57	37	7
Sarpsborg	6	2	1	2	-	-	1	-
Fredrikstad	77	8	19	20	21	6	3	-
Moss	38	4	1	8	13	5	6	1
Hvaler	97	51	23	16	5	2	-	-
Borge	160	9	15	31	60	29	14	2
Varteig	106	14	15	31	31	10	5	-
Skjeberg	298	50	34	56	58	60	28	12
Aremark	171	15	37	42	48	18	10	1
Marker	312	34	51	73	93	42	17	2
Rømskog	57	16	21	16	3	-	-	1
Trøgstad	403	22	63	81	124	55	46	12
Spydeberg	227	21	34	28	66	40	33	5
Askim	189	15	18	46	61	31	14	4
Eidsberg	481	45	74	86	143	79	42	12
Skiptvet	256	18	36	64	86	38	13	1
Rakkestad	577	22	62	100	170	113	91	19
Tune	208	30	58	53	49	10	5	3
Rolvøy	75	6	15	16	26	8	3	1
Kråkerøy	21	6	4	8	2	-	-	1
Onsøy	281	51	59	76	61	25	7	2
Råde	267	26	49	57	66	46	21	2
Rygge	212	25	40	45	55	30	12	5
Våler	231	17	34	43	66	43	23	5
Hobøl	181	13	23	25	60	35	22	3
Utan leigd areal	3548	488	625	770	939	453	229	44
0,1 - 19,9 dekar	309	113	46	60	59	25	6	-
20,0 - 49,9 "	472	-	196	60	123	69	20	4
50,0 - 99,9 "	419	-	-	236	80	58	37	8
100,0 - 199,9 "	424	-	-	-	289	55	74	6
200,0 dekar og over	248	-	-	-	-	122	87	39

Tabell 4. Fordelinga av totalarealet hos dei som er med i teljinga. Kommune. Dekar

	Areal i alt	Jord- bruks- areal	Produk- tiv barskog	Produk- tiv lauv- skog	Areal til hus, private vegar mv. på innmark	Anna fast- mark under grensa for produk- tiv skog	Myr under grensa for produk- tiv skog
ØSTFOLD	3541210	774619	2267963	14905	27534	344272	111917
Halden	558271	61699	350288	1669	2296	109132	33187
Sarpsborg	1829	528	525	-	44	722	10
Fredrikstad	22962	8214	9168	129	298	4970	183
Moss	33302	6903	24044	763	246	1095	251
Hvaler	55442	4757	11624	1233	365	36536	927
Borge	64360	26010	19923	283	648	17496	-
Varteig	56456	12166	41914	198	479	1405	294
Skjeberg	166405	47616	82241	336	1503	33097	1612
Aremark	277196	20571	229384	920	999	13488	11834
Marker	338837	38106	271801	374	1293	9841	17422
Rømskog	156588	2882	138727	25	289	2721	11944
Trøgstad	180091	65577	104474	1420	2444	3418	2758
Spydeberg	122498	38273	77045	15	1222	3328	2615
Askim	54129	29297	22237	139	819	1441	196
Eidsberg	217027	77569	123661	1945	3130	6296	4426
Skiptvet	88902	34553	49856	877	1554	1214	848
Rakkestad	407271	109049	264565	447	4022	16055	13133
Tune	102743	20933	67249	1252	755	11090	1464
Rolvøy	24707	8778	11195	161	403	3800	370
Kråkøy	15156	1787	4989	232	62	8086	-
Onsøy	83029	26668	31949	789	883	22463	277
Råde	96257	36240	44047	706	1450	12713	1101
Rygge	54329	28774	20995	217	993	3088	262
Våler	233791	37587	174044	291	434	15864	5571
Hobøl	129632	30082	92018	484	903	4913	1232

Tabell 5. Bruken av jordbruksarealet i drift, etter bruksstorleik. Driftseiningar med minst 5 dekar i drift. Dekar

	Jord- bruks- areal i drift i alt	Korn, erter og olje- veks- tar til mog- ning	Grøn- fôr og silo- veks- tar	Po- teter	Grøn- saker på fri- land	Anna åpen åker og hage- areal	Frøeng og eng til silo/ høy	Kultur- beite
ØSTFOLD 1969	726902	436078	8991	20475	5400	22127	153217	80614
" 1979	754563	584532	8509	13609	4655	21853	84406	36999
Jordbruksareal i drift ..								
5,0 - 19,9 dekar	6400	2437	9	692	228	1745	765	523
20,0 - 49,9 "	28546	19319	117	1300	589	1828	3466	1928
50,0 - 99,9 "	82823	63889	619	2340	623	3602	8146	3605
100,0 - 199,9 "	213233	165743	2325	4545	1564	5740	22685	10631
200,0 - 499,9 "	354699	282300	3944	4394	1623	7319	38520	16598
500,0 dekar og over	68862	50845	1495	339	28	1617	10825	3714

Tabell 6. Brukarar som dyrkar ymse vekstar og gjennomsnittleg areal pr. dyrkar. Driftseiningar med minst 5 dekar jordbruksareal i drift

Vekstslag	Tal dyrkarar			Dekar pr. dyrkar		
	1959	1969	1979	1959	1969	1979
Jordbruksareal i drift	7 057	5 748	5 420	108,1	126,4	139,2
Korn, erter og oljevekstar til mogning	6 054	5 001	4 884	56,1	87,2	119,7
Poteter	6 458	4 414	3 197	5,2	4,6	4,3
Grønsaker på friland	2 588	1 507	1 453	2,6	3,5	3,2
Eng til slått	6 050	3 964	1 812	39,1	38,7	46,6
Kultarbeite	4 453	3 082	1 545	24,3	26,2	23,9

Tabell 7. Husdyr pr. 20. juni 1979, etter bruksstorleik. Driftseiningar med minst 5 dekar jordbruksareal i drift

	Hest	Storfe i alt	Mjølkekyr	Sau	Geit	Svin	Verpehøns	Kyllingar påsette til verpehøns
ØSTFOLD 1969	1771	45051	19415	3925	4	64897	409994	262311
" 1979	1201	29854	11249	4049	12	59516	395779	167379
Jordbruksareal i drift ..								
5,0 - 19,9 dekar	98	64	24	178	-	500	9121	392
20,0 - 49,9 "	189	415	116	695	2	2026	57176	49204
50,0 - 99,9 "	225	2262	833	881	1	7067	58471	51553
100,0 - 199,9 "	305	8765	3246	1143	2	21053	85863	6220
200,0 - 499,9 "	320	14274	5504	1051	5	25051	117680	44010
500,0 dekar og over	65	4074	1526	101	2	3819	67468	16000

Tabell 8. Brukarar med ymse husdyrslag og gjennomsnittleg dyretal hos disse. Driftseiningar med minst 5 dekar jordbruksareal i drift

Dyreslag	Tal brukarar			Dyr pr. brukar		
	1959	1969	1979	1959	1969	1979
Storfe i alt	5 133	2 900	1 264	11,0	15,5	23,6
Mjølkekyr	4 923	2 538	951	6,3	7,6	11,8
Sau	153	179	144	7,3	21,9	28,1
Svin	4 544	2 725	1 228	8,2	23,8	48,5
Verpehøns	5 023	2 739	952	58,1	149,7	415,7

INNFØRSEL TIL KONSUM, INVESTERING OG VAREINNSATS I JANUAR-MARS 1980

Av en samlet innførsel på 21 037 mill.kr i januar-mars 1980 utgjorde innførselen til konsum 4 639 mill.kr, til investering 3 280 mill.kr og til vareinnsats 13 119 mill.kr, melder Statistisk Sentralbyrå.

Sammenliknet med januar-mars 1979 økte innførselen til konsum med 1 027 mill.kr (+28 prosent). Investeringsinnførselen uten skip steg med 778 mill.kr (+35 prosent), og innførselen til vareinnsats gikk opp med 4 305 mill.kr (+49 prosent). Det var en nedgang i skipsimporten på 443 mill.kr (+62 prosent).

PRODUKSJONEN I OLJEUTVINNING, ANNEN BERGVERKSDRIFT, INDUSTRI OG KRAFTFORSYNING I APRIL 1980

Statistisk Sentralbyrås produksjonsindeks for april viser 13 prosent stigning fra samme måned året før. Indekstallene var 114 og 128 (1975=100). Industriproduksjonen alene gikk opp med 6 prosent, og olje- og gassutvinning økte med 35 prosent. Ved vurdering av tallene må en ta hensyn til at forholdsvis mange bedrifter har stans i produksjonen i forbindelse med påsken, og at mandag i påskeuka falt i mars i år mot april i fjor.

Volumet av industriproduksjonen de siste tre måneder var 4 prosent høyere enn i samme periode ett år tidligere. Produksjonsindeksen i alt steg med 14 prosent i samme tidsrom.

Sesongkorrigerte tall for industriproduksjonen i februar-april viser 2,3 prosent økning fra foregående tremånedersperiode. Produksjonen i bergverksdrift, industri og kraftforsyning i alt gikk opp med 1,6 prosent i samme periode. Produksjonen i skjermede næringer gikk opp med 1,4 prosent, i hjemmekonkurrerende næringer med 4,1 prosent, mens den i utekonkurrerende næringer gikk ned med 1,9 prosent. Produksjonen av eksportvarer gikk opp med 1,7 prosent, konsumvarer med 2,8 prosent, investeringsvarer med 2,2 prosent, mens produksjonen av varer til vareinnsats inkl. lagerendringer gikk ned med 1,9 prosent. I de sesongkorrigerte beregningene er olje- og gassutvinning og en del industrigrupper med store tilfeldige variasjoner holdt utenfor.

Tabell 1. Produksjonsindeks. 1975=100. Sesongkorrigert¹⁾

	1979		1980			
	Nov.	Des.	Jan.	Febr.	Mars	April
Bergverksdrift, industri og kraftforsyning	101	100	103	103	99	106
Bergverksdrift	105	111	121	113	98	118
Industri	98	98	100	101	96	106
Kraftforsyning	114	109	114	115	117	100
Etter konkurransetype:						
Skjermet industri og bergverksdrift	99	101	103	100	98	110
Utekonkurrerende industri og bergverksdrift .	111	115	121	118	107	116
Hjemmekonkurrerende industri	94	91	94	97	92	101
Bruttoproduksjon etter anvendelse:						
Eksport	103	104	108	107	102	111
Konsum	110	108	111	110	113	116
Investering	106	105	105	109	100	114
Vareinnsats i bygg og anlegg	103	107	103	104	96	118
Vareinnsats ellers (inkl. lagerendringer) ...	113	110	110	111	104	109

1) På grunn av store tilfeldige månedlige og årlige endringer tas følgende næringer ikke med ved beregning av den sesongkorrigerte indeksen: Utvinning av råolje og naturgass, produksjon av kjøtt-hermetikk, produksjon av fiskevarer, produksjon av fiskeoljer og fiskemjøl, raffinering av jordolje og produksjon av jordolje- og kullprodukter.

Tabell 2. Produksjonsindeks. 1975=100. Hovedtall

	Jan.-april		Endring i pst.	Febr.-april		Endring i pst.	April	
	1979	1980		1979	1980		1979	1980
Oljeutvinning, annen bergverksdrift, industri og kraftforsyning	125	143	14,4	124	142	14,4	114	128
Oljeutvinning og annen bergverksdrift	301	435	44,7	300	434	44,4	305	405
Industri	99	103	3,9	100	104	3,7	87	92
Kraftforsyning	127	131	2,7	123	127	3,1	111	112
Etter konkurransetype:								
Skjermet industri og bergverksdrift	98	103	4,8	100	104	4,7	91	97
Utekonkurrerende industri og bergverksdrift .	115	118	2,5	117	117	0,5	111	112
Hjemmekonkurrerende industri	95	99	4,0	95	99	4,4	77	83
Bruttoproduksjon etter anvendelse:								
Eksport	137	160	16,4	138	160	15,7	130	147
Konsum	111	115	3,6	112	117	3,8	101	105
Investering	106	114	7,9	106	115	7,7	91	98
Vareinnsats i bygg og anlegg	102	108	6,7	102	109	7,4	91	100
Vareinnsats ellers (inkl. lagerendringer) ...	108	113	4,9	109	114	4,4	99	101

Tabell 3. Produksjonsindeks (Bruttoprodukt). 1975=100

Næring, næringsområde, næringshovedgruppe	Jan.-april		Febr.-april		April	
	1979	1980	1979	1980	1979	1980
2,3,4 BERGVERKSDRIFT, INDUSTRI OG KRAFTFORSYNING	125	143	124	142	114	128
2 BERGVERKSDRIFT	301	435	300	434	305	405
21 Bryting av kull	103	112	107	113	103	98
22 Utvinning av råolje og naturgass	353	523	353	521	360	486
23 Bryting og utvinning av malm	114	121	117	120	108	114
29 Bergverksdrift ellers	103	105	105	106	104	104
3 INDUSTRI	99	103	100	104	87	92
31 Produksjon av næringsmidler, drikkevarer og tobakks- varer	102	108	106	112	96	98
311-312 Prod. av næringsmidler	108	118	113	123	92	101
313 Prod. av drikkevarer	93	97	99	101	108	102
314 Prod. av tobakksvarer	102	102	102	101	84	85
32 Produksjon av tekstilvarer, bekledningsvarer, lær og lærvarer	91	96	91	96	71	81
321 Prod. av tekstilvarer	101	112	100	113	78	95
322 Prod. av klær, unntatt skotøy	83	79	82	79	62	66
323 Prod. av lær, lær- og skinnvarer	93	88	95	88	85	72
324 Prod. av skotøy	75	79	73	79	59	70
33 Produksjon av trevarer	98	102	98	104	86	95
331 Prod. av trevarer, unntatt møbler og innredninger .	97	99	98	101	87	96
332 Prod. av møbler og innredninger av tre	100	112	98	110	82	93
34 Treforedling, grafisk prod. og forlagsvirksomhet	104	106	105	106	92	94
341 Treforedling	116	121	118	121	100	106
342 Grafisk prod. og forlagsvirksomhet	96	96	96	96	86	86
35 Produksjon av kjemiske produkter, mineralolje-, kull-, gummi- og plastprodukter	111	114	112	113	101	101
351 Prod. av kjemiske råvarer	140	141	143	140	142	138
352 Prod. av kjem.tekn. produkter	99	102	97	101	81	85
353-354 Raffinering av jordolje og prod. av jordolje- og kullprodukter	87	86	86	85	82	76
355 Prod. og rep. av gummiprodukter	90	95	91	93	69	77
356 Prod. av plastvarer	110	116	110	116	83	90
36 Produksjon av mineralske produkter	86	98	87	97	76	88
361-362 Prod. av keramiske produkter, glass og glassvarer .	102	114	102	112	80	88
369 Prod. av mineralske produkter ellers	82	93	83	93	75	88
37 Produksjon av metaller	104	109	104	108	99	105
371 Prod. av jern, stål og ferrolegeringer	99	102	99	100	94	96
372 Prod. av ikke-jernholdige metaller	113	122	113	121	109	121
38 Produksjon av verkstedprodukter	95	99	95	98	79	85
381 Prod. av metallvarer	96	101	94	100	78	89
382 Prod. av maskiner	102	112	103	113	90	99
383 Prod. av elektr. apparater og materiell	95	99	95	98	73	75
384 Prod. av transportmidler	87	84	86	84	74	75
385 Prod. av tekn.vitensk. instr., foto- og optiske artikler	158	157	154	156	127	134
39 Industriproduksjon ellers	105	86	103	86	83	69
4 KRAFTFORSYNING	127	131	123	127	111	112

PRODUKSJON I BERGVERKSDRIFT, INDUSTRI OG KRAFTFORSYNING. 1975 = 100

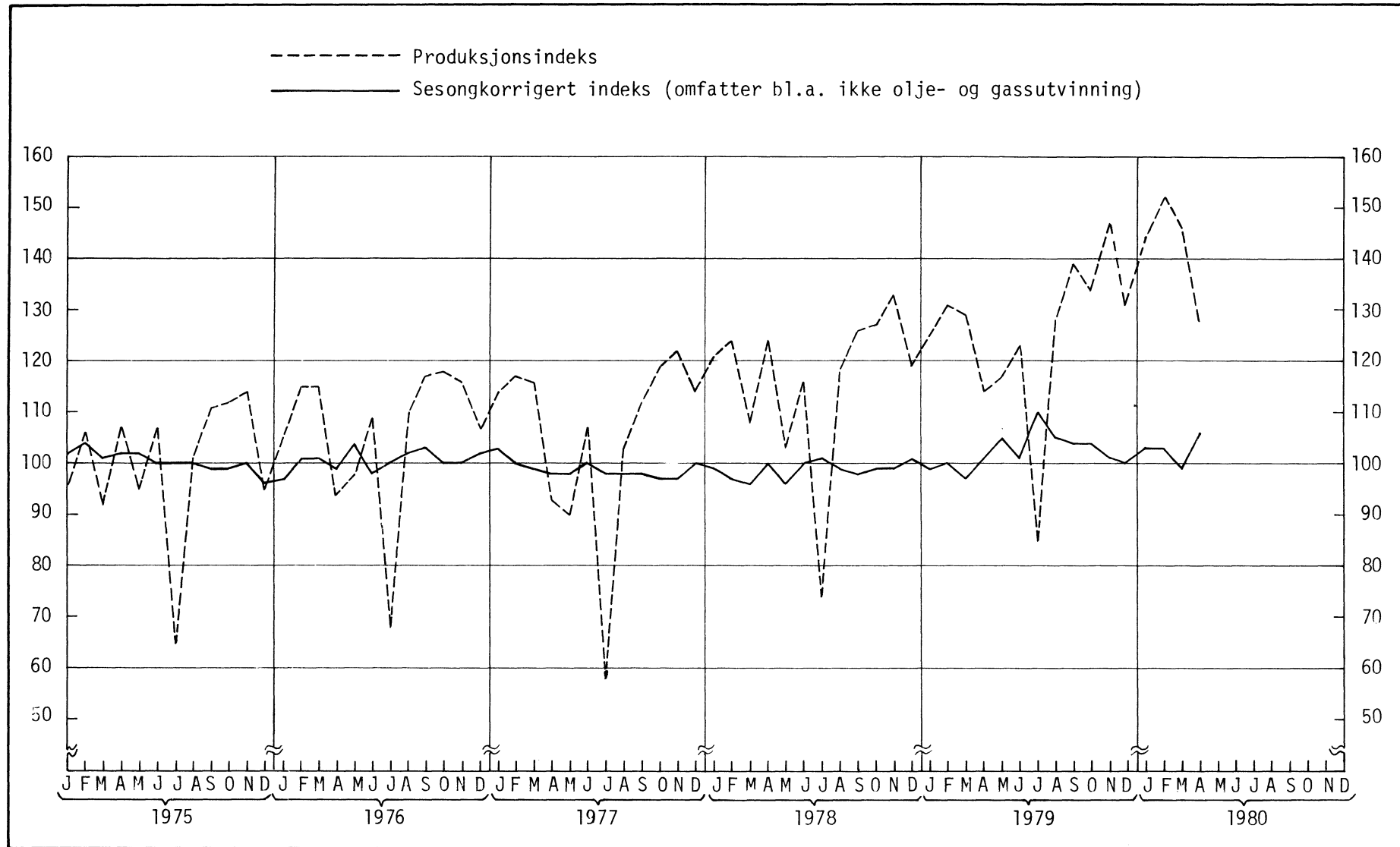

PRODUKSJON OG FORBRUK AV ELEKTRISK KRAFT I APRIL 1980

Elektrisitetsproduksjonen i april 1980 var på 6 998 mill.kWh, ifølge foreløpige oppgaver fra Statistisk Sentralbyrå. Dette er en økning på 0,4 prosent fra april 1979.

Kraftutvekslingen med Danmark, Sverige og Sovjet viste for april 1980 et eksportoverskudd på 115 mill.kWh mot et eksportoverskudd på 225 mill.kWh i april 1979.

Bruttoforbruket innenlands hittil i år har økt med 3,3 prosent fra samme periode i fjor. Sammenholder en de to siste tolv månedersperiodene, var det en økning på 6,4 prosent. I bruttoforbruket er medregnet tilfeldig kraft til elektrokjeler. Tallene er ikke temperaturkorrigert.

Forbruket i kraftintensiv industri viser en økning på 2,7 prosent i de fire første månedene sammenliknet med i fjor. I siste tolv månedersperiode gikk forbruket i kraftintensiv industri opp med 6,4 prosent fra samme periode ett år tidligere.

Produksjon, import, eksport og forbruk av elektrisk kraft. Mill.kWh. Foreløpige tall

	Tolv månedersperiode			Januar-april			April	
	Mai 1978 t.o.m. april 1979	Mai 1979 t.o.m. april 1980	Endring i prosent	1979	1980	Endring i prosent	1979	1980
Østfold	3 446	3 883	13	927	903	-2	290	255
Akershus	639	713	12	168	175	4	50	47
Oslo	17	17	1	6	6	-4	0	2
Hedmark	1 204	1 391	16	378	365	-3	76	82
Oppland	4 046	4 782	18	1 608	1 516	-6	297	267
Buskerud	8 691	8 856	2	3 616	3 247	-10	672	565
Vestfold	20	18	-8	8	6	-30	2	1
Telemark	11 207	11 796	5	4 727	4 667	-1	1 039	988
Aust-Agder	3 012	3 162	5	861	993	15	224	206
Vest-Agder	7 473	8 214	10	2 539	3 220	27	604	776
Rogaland	4 345	4 818	11	1 830	1 758	-4	475	333
Hordaland	9 187	9 747	6	3 568	3 748	5	728	957
Sogn og Fjordane	7 879	9 427	20	2 759	3 541	28	555	680
Møre og Romsdal	4 711	4 969	5	1 891	1 836	-3	374	366
Sør-Trøndelag	2 843	2 842	0	1 110	1 081	-3	229	208
Nord-Trøndelag	2 074	2 143	3	891	807	-9	191	181
Nordland	9 577	10 538	10	3 979	4 015	1	969	838
Troms	1 903	2 059	8	790	897	14	130	183
Finnmark	686	718	5	273	260	-5	63	60
Svalbard	31	29	-6	12	11	-4	3	3
Total produksjon	82 991	90 122	8,6	31 941	33 053	3,5	6 970	6 998
Vannkraft	82 798	90 023	8,8	31 840	33 993	3,6	6 952	6 983
Varmekraft	193	99	-48,6	101	61	-40,1	18	15
+ Import	977	1 007	3,1	247	407	65,0	57	120
- Eksport	3 673	5 721	55,8	829	1 063	28,2	282	236
= Brutto forbruk innenlands	80 295	85 407	6,4	31 359	32 398	3,3	6 746	6 883
Forbruk ¹⁾ i kraftintensiv industri ²⁾	26 997	28 717	6,4	9 394	9 649	2,7	2 359	2 349
Prod. av kjemiske råvarer	4 901	5 389	10,0	1 689	1 789	5,9	428	424
Prod. av jern, stål og ferrolegeringer	7 942	8 768	10,4	2 958	2 973	0,5	740	725
Prod. av aluminium og andre metaller	14 154	14 560	2,9	4 747	4 888	3,0	1 192	1 200

1) Målt hos mottakeren.

2) Unntatt tilfeldig kraft til elektrokjeler.

LAGERSTATISTIKK PR. 31. MARS 1980

(Førrige melding ble offentliggjort i SU nr. 11, 1980)

Statistisk Sentralbyrås volumindeks viser at lagrene i industri og engroshandel var 2 prosent høyere ved utgangen av mars 1980 enn ved utgangen av desember 1979. Sammenliknet med utgangen av mars 1979 viser indeksen en nedgang på 5 prosent.

Industribedriftenes lager av egne produkter var 7 prosent høyere i 1. kvartal 1980 enn i 4. kvartal 1979, lager av råstoffer viste ingen endring og engrosbedriftenes lager gikk ned med 6 prosent.

Lagrene av eksportvarer gikk opp 9 prosent, lagrene av norskproduserte varer til innenlands forbruk gikk opp 1 prosent og lagrene av importvarer gikk opp med 2 prosent.

Sammenliknet med 31. desember 1979 var det sterkeste økning i lagrene av kjemikalier og fargestoffer, gjødning og malmer, mineraler og mineralvarer. Det var derimot stor nedgang i lagrene av korn og kornvarer, fisk og fiskevarer og huder, skinn og lær.

Volumindeks over lagerhold i industri og engroshandel (1970 = 100)

	31/12 1978	31/3 1979	31/12 1979	31/3 1980	Endring i prosent	
					1.kv.-79- 1.kv.-80	4.kv.-79- 1.kv.-80
INDUSTRI OG ENGROSHANDEL I ALT	117	116	108	109	- 5	2
<u>Industri i alt</u>	114	113	103	108	- 5	4
Av dette: Lager av egne produkter	121	120	107	114	- 5	7
" " : Lager av råstoffer	102	101	97	97	- 4	0
Prod. av næringsmidler	98	98	88	85	-13	- 4
Prod. av tobakksvarer	106	113	111	104	- 8	- 7
Prod. av tekstilvarer	88	87	91	89	2	- 1
Prod. av lær og lær- og skinnvarer, unntatt klær og skotøy	85	82	93	90	9	- 4
Prod. av trevarer og treforedlingsprodukter .	112	116	90	93	-20	3
Prod. av kjemiske prod., mineralolje-, kull-, gummi- og plastprodukter	112	116	124	138	19	11
Prod. av kjemiske råvarer	101	118	131	145	22	11
Prod. av mineraliske produkter	119	151	97	122	-19	26
Prod. av metaller	149	142	133	141	- 1	6
Prod. av verkstedprodukter	80	77	70	72	- 7	2
<u>Engroshandel</u>	129	124	122	115	- 7	- 6
<u>Lagerhold i alt etter varegrupper:</u>						
Korn og kornvarer	218	205	215	172	-16	-20
Fisk og fiskevarer	97	90	81	74	-17	- 8
Andre matvarer	102	96	100	96	1	- 3
Rå tobakk	103	95	101	99	4	- 2
Førstoffer	77	85	66	67	-22	1
Oljefrø, fett, olje og såpe	77	78	84	82	5	- 2
Kjemikalier og fargestoffer	116	118	114	135	14	18
Gjødning	104	121	112	128	6	14
Huder, skinn og lær	76	66	85	78	18	- 8
Spinnestoffer og garn	94	90	97	102	14	5
Tre- og treforedlingsprodukter	113	118	92	96	-18	5
Brenselstoffer	116	102	121	115	13	- 5
Malmer, mineraler og mineralvarer	135	132	113	123	- 7	9
Jern og stål	133	130	113	120	- 8	6
Andre uedle metaller	148	139	132	138	- 1	5
Diverse andre varer	86	96	85	93	- 3	9
Råstoff og halvfabrikata i alt	121	119	110	112	- 5	2
Norskproduserte varer i alt	124	123	113	115	- 7	2
Av dette: For innenlandsk forbruk	118	120	114	113	- 6	1
" " : For eksport	140	130	110	120	- 8	9
Importerte varer i alt	104	102	98	100	- 2	2

LAGERHOLD

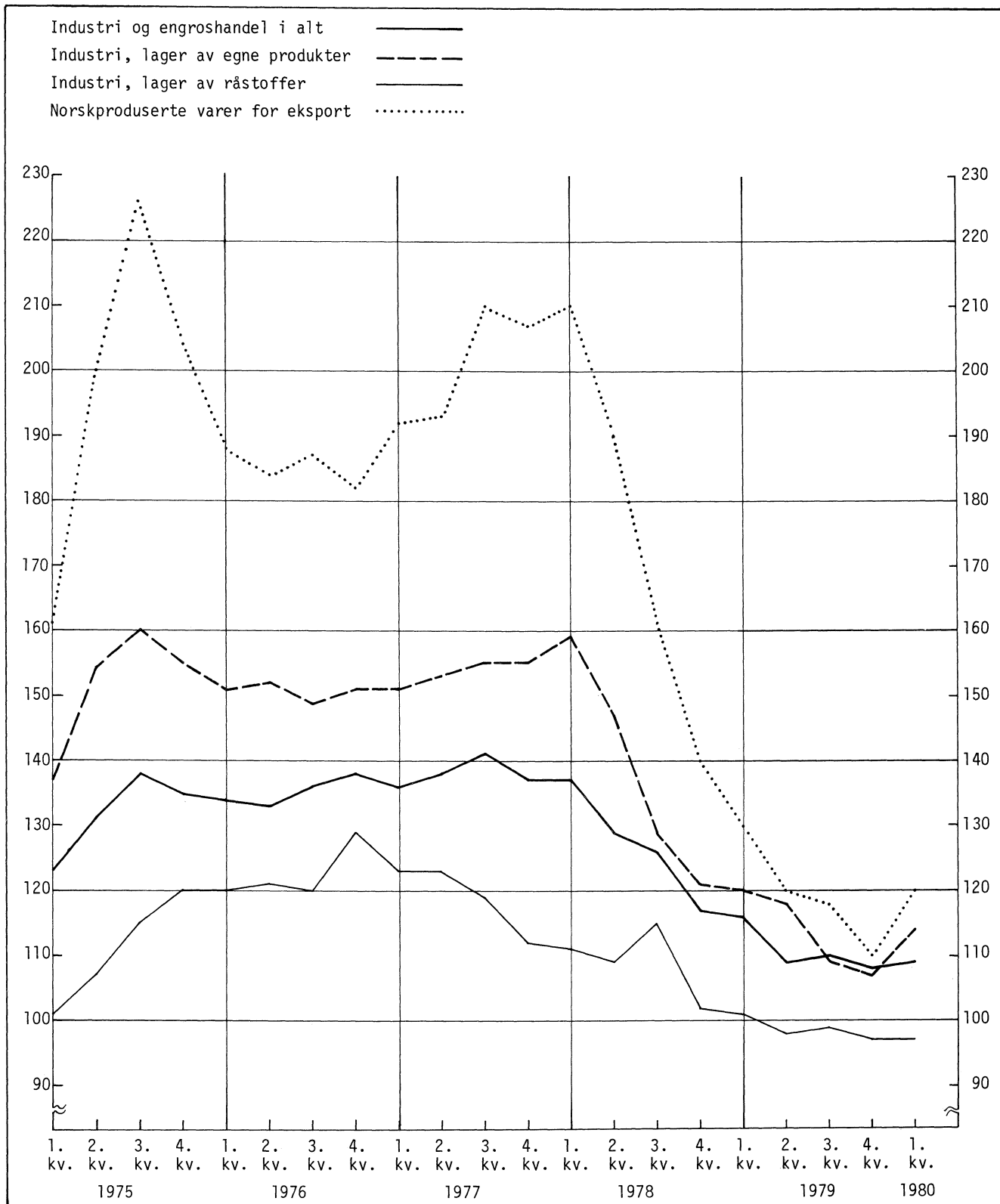

SALG AV PETROLEUMSPRODUKTER I APRIL 1980

Ifølge foreløpige oppgaver fra Statistisk Sentralbyrå var salget av petroleumsprodukter i april 1980 på 745 mill. liter mot 715 mill. liter i april 1979. Dette er en stigning på 4,3 prosent. Ved vurdering av tallene må en ta i betraktning at det var 18 utkjøringsdager i april 1979 mot 19 i april 1980.

Hittil i 1980 er det solgt 3 264 mill. liter, en nedgang på 8,3 prosent fra samme periode året før. Bilbensin gikk ned med 1,8 prosent og parafin med 17,2 prosent i denne perioden.

I de siste tolv månedene er det solgt 9 571 mill. liter petroleumsprodukter, en nedgang på 4,5 prosent sammenholdt med tilsvarende periode ett år tidligere.

En bør merke seg at tallene i oversikten ikke viser forbruket, men salget. For å komme fram til forbruket må en korrigere for lagerendringer hos brukeren. Tallene er ikke temperaturkorrigeret.

For nærmere opplysninger om prinsipper og definisjoner som nyttes i statistikken, kan henvendelse rettes til Norsk Petroleumsinstitutt eller Statistisk Sentralbyrå.

Tabell 1. Salg av petroleumsprodukter¹⁾. Mill. liter. Foreløpige tall

	Tolv månedersperioder			Januar-april			April	
	Mai 1978 t.o.m. april 1979	Mai 1979 t.o.m. april 1980	Endring i prosent	1979	1980	Endring i prosent	1979	1980
TOTALT SALG	10 023	9 571	-4,5	3 559	3 264	-8,3	715	745
Bilbensin	1 869	1 897	1,5	570	560	-1,8	150	158
Autodiesel	817	873	6,8	263	275	4,7	53	65
Parafin	598	546	-8,8	301	249	-17,2	30	30
Marine gassoljer	1 238	1 170	-5,5	389	360	-7,6	91	95
Av dette: Bunkers	101	76	-24,6	22	8	-62,7	4	5
Fyringsolje nr. 1	927	918	-1,0	417	383	-8,1	61	70
Marine diesel	324	285	-11,9	103	88	-14,6	27	20
Av dette: Bunkers	111	82	-26,0	29	27	-7,0	9	3
Fyringsolje nr. 2	829	793	-4,3	409	376	-8,2	66	64
Tung fyringsolje	1 988	1 889	-5,0	708	639	-9,7	158	150
Av dette: Bunkers	225	234	4,0	56	62	10,8	12	17
Smøremidler	98	102	3,4	31	30	-2,9	8	8
Andre petroleumsprodukter ²⁾	1 336	1 099	-17,8	368	303	-17,6	71	86

1) Omfatter også bunkers, dvs. leveranser fra norske havner til skip i utenriksfart uansett skipenes nasjonalitet.

2) Omfatter flytende propan og butan (LPG), nafta, flybensin, ekstraksjonsbensin, white spirit, jet-drivstoff, traktorbensin, spesialdestillater, veiolje og asfalt (bitumen).

Tabell 2. Totalt salg av petroleumprodukter¹⁾ etter forbrukergruppe. Mill. liter. Foreløpige tall

	Tolv månedersperioder			Januar-april			April	
	Mai 1978 t.o.m. april 1979	Mai 1979 t.o.m. april 1980	Endring i prosent	1979	1980	Endring i prosent	1979	1980
TOTALT SALG	10 023	9 571	-4,5	3 559	3 264	-8,3	715	745
Jordbruk og skogbruk	129	119	-8,2	58	47	-18,5	11	10
Fiske og fangst	587	623	6,0	220	199	-9,4	48	51
Bergverk, industri og kraft- forsyning	2 936	2 537	-13,6	1 033	891	-13,7	207	201
Bygg og anlegg	304	289	-4,8	49	47	-5,3	9	10
Boliger, forretningsbygg, kontorer m.v.	1 437	1 391	-3,2	690	616	-10,8	91	103
Transport	3 696	3 717	0,6	1 138	1 120	-1,7	275	298
Av dette: Bunkers	447	402	-9,9	110	100	-9,6	25	26
Offentlig virksomhet	446	428	-4,1	186	169	-9,3	32	31
Annet salg ²⁾	490	469	-4,4	184	175	-4,9	40	41

1) Se fotnote 1, tabell 1.

2) Omfatter oljeselskapenes eget forbruk, uspesifisert salg, leveranser til forsvaret, industriens direkte import m.v.

Tabell 3. Innenlandsk salg av utvalgte petroleumprodukter etter fylke¹⁾. Mill.liter. Foreløpige tall

	Siste tolv måneder og med endringer fra tilsvarende nærmest foregående tolv månedersperiode									
	Bilbensin		Autodiesel		Parafin		Fyringsolje nr. 1		Fyringsolje nr. 2	
	Mai 1979 t.o.m. april 1980	Endring i prosent	Mai 1979 t.o.m. april 1980	Endring i prosent	Mai 1979 t.o.m. april 1980	Endring i prosent	Mai 1979 t.o.m. april 1980	Endring i prosent	Mai 1979 t.o.m. april 1980	Endring i prosent
I ALT	1 897	1,5	873	6,8	546	-8,8	918	-1,0	793	-4,3
Østfold	111	3,3	49	12,2	51	-6,6	93	-0,3	41	-5,1
Akershus	194	2,4	57	6,9	58	-5,8	110	-3,8	50	-3,7
Oslo	212	-0,9	71	-5,7	24	-14,9	96	-8,0	211	-6,0
Hedmark	103	0,1	60	4,2	33	-8,3	78	1,4	22	-1,7
Oppland	106	-0,4	65	10,5	28	-8,4	42	-4,3	19	-4,9
Buskerud	124	0,5	51	3,8	44	-4,5	80	-0,4	39	-5,2
Vestfold	93	0,5	34	7,8	34	-7,5	43	-5,7	39	-0,2
Telemark	85	-0,5	35	3,3	24	-11,8	26	3,3	10	-11,6
Aust-Agder	48	3,1	21	18,4	16	-8,5	12	-4,1	17	8,8
Vest-Agder	68	2,0	24	9,1	20	-8,2	23	4,6	19	-1,1
Rogaland	113	3,6	48	5,8	25	-8,4	46	9,2	53	-5,3
Hordaland	133	2,0	55	9,4	43	-5,7	44	2,9	68	-4,1
Sogn og Fjordane	40	1,1	22	-0,1	9	-11,2	16	17,9	19	-4,6
Møre og Romsdal	88	1,1	40	7,3	24	-12,2	26	4,1	33	-2,5
Sør-Trøndelag	114	2,3	63	14,3	31	-15,7	41	-4,4	44	-16,5
Nord-Trøndelag	63	1,2	39	15,8	14	-17,5	25	2,0	23	20,0
Nordland	96	3,2	61	5,6	31	-11,0	39	3,6	33	-2,3
Troms	63	4,6	37	2,3	16	-11,2	32	-6,6	19	-12,7
Finnmark	34	4,3	29	1,8	13	-9,1	31	-5,3	22	-5,5
Ikke fordelt	9	-1,2	7	95,6	6	27,5	12	0,1	7	52,4

1) Statistikken baseres i prinsippet på leveringsadressen, dvs. at salget registreres i det fylket hvor kunden overtar produktet.

MANEDSSTATISTIKK FOR PRIVATE OG OFFENTLIGE BANKER. MARS 1980

I løpet av mars 1980 steg de samlede disponerte utlån til næringslivet og privatpersoner fra de private og offentlige banker med 2 589 mill.kr (1,6 prosent), mot en stigning på 2 334 mill.kr (1,6 prosent) i mars 1979, viser foreløpige oppgaver fra Statistisk Sentralbyrås kredittmarkedstatistikk. I mars 1980 gikk forretningsbankenes utlån opp med 1 239 mill.kr (2,7 prosent), sparebankenes med 446 mill.kr (1,2 prosent) og statsbankenes med 840 mill.kr (1,1 prosent). I mars 1979 gikk forretningsbankenes utlån opp med 649 mill.kr (1,5 prosent), sparebankenes med 634 mill.kr (1,9 prosent) og statsbankenes med 994 mill.kr (1,5 prosent).

I løpet av de tre første måneder i 1980 steg de samlede disponerte utlån til næringslivet og privatpersoner fra de private og offentlige banker med 4,7 milliarder kroner (2,9 prosent) og utgjorde 167,0 milliarder kroner pr. 31. mars 1980. Forretningsbankenes utlån økte med 1,5 milliarder kroner (3,2 prosent) og utgjorde 47,2 milliarder kroner ved utløpet av mars 1980. Sparebankenes utlån gikk i samme periode opp med 0,4 milliarder kroner (1,2 prosent) til 38,1 milliarder kroner, mens statsbankenes utlån steg med 2,6 milliarder kroner (3,5 prosent) til 78,6 milliarder kroner.

I samme tidsrom i 1979 steg de samlede utlån til næringslivet og privatpersoner fra de private og offentlige banker med 4,8 milliarder kroner (3,4 prosent).

Utlånstallene for forretnings- og sparebankene er gitt ekskl. valutalån etter lisens, utbetalt f.o.m. 1. juli 1978.

Tabell 1. Alle banker. Balanse etter bankgruppe og finansobjekt. 31. mars 1979 og 1980. Mill.kr

Aktiva	Norges Bank		Postgiro ¹⁾		Postspare- banken		Forretnings- banker		Sparebanker		Statsbanker	
	31/3 1979	31/3 1980*	31/3 1979	31/3 1980*	31/3 1979	31/3 1980*	31/3 1979	31/3 1980*	31/3 1979	31/3 1980*	31/3 1979	31/3 1980*
1. Gull, trekkrettigheter og reserve- pos. i IMF	2420	2627	-	-	-	-	-	-	-	-	-	-
1. Gullbeholdning	272	285	-	-	-	-	-	-	-	-	-	-
2. IMF	2148	2342	-	-	-	-	-	-	-	-	-	-
1. Spes. trekkrettigheter i IMF ..	845	1141	-	-	-	-	-	-	-	-	-	-
2. Reserveposisjon i IMF	814	792	-	-	-	-	-	-	-	-	-	-
3. Lån til IMF	489	409	-	-	-	-	-	-	-	-	-	-
2. Sedler og skillemynt	6	8	-	-	-	-	412	528	457	562	1	1
3. Bankinnskott på anfordring	58	372	145	376	46	133	3155	2708	1647	1158	495	576
1. Norges Bank	-	-	118	332	-	-	158	105	57	92	69	126
2. Postgiro	58	372	-	-	34	125	158	180	103	116	73	53
3. Forretningsbanker	-	-	16	32	12	8	1166	778	1051	741	335	387
4. Sparebanker	-	-	-	-	-	-	528	347	183	177	18	10
5. Utenlandske banker	-	-	11	12	-	-	1145	1298	253	32	-	-
4. Bankinnskott på tid	8794	13165	-	-	-	-	1001	1036	1967	622	1071	1353
1. Norges Bank	-	-	-	-	-	-	12	-	14	-	-	-
2. Forretningsbanker	170	132	-	-	-	-	312	346	1499	379	428	406
3. Sparebanker	171	197	-	-	-	-	17	83	439	222	456	884
4. Utenlandske banker	8453	12836	-	-	-	-	660	607	15	21	187	63
5. Statskasseveksler o.l.	10714	9085	-	-	-	-	2055	2800	1269	4424	-	-
1. Norske statskasseveksler	5160	6138	-	-	-	-	125	2775	-	4323	-	-
2. Utenlandske statskasseveksler ...	5554	2947	-	-	-	-	-	-	-	-	-	-
3. Markedspapirer	-	-	-	-	-	-	1930	25	1269	101	-	-
6. Ihendehaverobligasjoner	4066	5539	3277	3158	1143	1057	16620	19877	13207	16101	31	147
1. Stats- og statsgaranterte	1690	1183	2986	2875	764	716	13048	16238	6882	9241	31	147
2. Andre ordinære partilobligasjoner	2376	4356	291	283	379	341	3572	3639	6325	6860	-	-
7. Aksjer	-	-	-	-	-	-	1205	1412	271	316	4	4
8. Utlån før avskr. (disponert)	751	1328	12604	13603	6820	7549	44096	49417	34525	38328	70102	82872
1. Veksler	6	9	-	-	-	-	1646	1619	245	248	-	-
2. Utlån mot avbetalingskontrakter ..	-	-	-	-	-	-	1486	1383	390	363	-	-
3. Kassekreditt	183	532	-	-	-	-	12121	12884	3299	3815	-	-
4. Byggelån	-	-	-	-	80	102	6101	6229	5250	5616	65	27
1. Boligbyggelån med konverter- ingstilsagn fra statens bolig- banker	-	-	-	-	35	53	1894	1943	2689	2823	-	-
2. Andre boligbyggelån	-	-	-	-	32	34	1141	1351	1120	1241	-	-
3. Byggelån til bergv. og industri	-	-	-	-	4	11	1035	1120	360	385	-	-
4. Skipsbyggelån	-	-	-	-	-	-	321	133	18	19	65	27
5. Andre byggelån	-	-	-	-	9	4	1710	1682	1063	1148	-	-
5. Andre utlån med løpetid under 1 år	502	711	12600	13600	4315	4660	1850	1588	745	524	1582	2894
6. Andre utlån med løpetid 1 år og over	60	76	4	3	2420	2782	20488	24556	24596	27747	68455	79951
7. Valutalån etter lisens	-	-	-	-	5	5	4042	11582	-	152	-	-
9. Andre fordringer	7191	7508	591	1504	-	168	1347	1675	525	546	3617	4826
1. Remburser	-	-	-	-	-	-	203	195	-	-	-	-
2. Renter	-	-	-	-	-	168	484	633	286	346	1123	1443
3. I regning med hovedkontor eller filial ³⁾	-	-	591	1504	-	-	69	112	16	18	9	15
4. Statens konsoliderte konto	5430	5430	-	-	-	-	-	-	-	-	-	-
5. Statens grunnfondsobligasjoner ...	-	-	-	-	-	-	-	-	-	-	2256	3031
6. Annet ⁴⁾	1761	2078	-	-	-	-	591	735	223	182	229	337
10. Andre aktiva	-	-	-	-	3	3	1571	1740	834	1046	28	36
1. Aksjer og andeler i gårdselskaper.	-	-	-	-	-	-	101	119	11	13	-	-
2. Leieboerinnskott	-	-	-	-	3	3	27	29	15	17	2	2
3. Maskiner, inv., transp.midler etc.	-	-	-	-	-	-	361	383	246	307	3	3
4. Bankbyggn. og andre faste eiend. ekskl. funksjonærboliger og over- tatte faste eiendommer	-	-	-	-	-	-	1008	1118	528	668	7	6
5. Funksjonærboliger	-	-	-	-	-	-	31	35	24	28	-	-
6. Overtatte faste eiendommer	-	-	-	-	-	-	31	40	4	5	-	1
7. Immaterielle eiendeler	-	-	-	-	-	-	5	7	3	3	-	-
8. Annet	-	-	-	-	-	-	7	9	3	5	16	24
11. Utgifter	151	120	-	-	43	50	1594	2111	519	643	301	445
I alt før en bloc-avskrivninger	34151	39752	16617	18641	8055	8960	73056	83304	55221	63746	75650	90260
÷ en bloc-avskrivninger	-	-	-	-	29	28	1319	1616	997	1132	27	39
I alt etter en bloc-avskrivninger ...	34151	39752	16617	18641	8026	8932	71737	81688	54224	62614	75623	90221
Spesifikasjon:												
Sedler og skillemynt, innskott i Norges Bank, på postgiro og norske statskasseveksler	5224	6518	118	332	34	125	865	3588	631	5093	143	180

1) Enkelte tall avviker fra Postgiros egne tall på grunn av korreksjoner i mellomregnskapet med Norges Bank.

2) Valutalån utbetalt f.o.m. 1/7 1978.

3) For Postgiro og Postsparebanken mellomregnskap med Postverket.

4) For Norges Bank omfatter posten bl.a. motverdi til passivapost 18.9.

Tabell 1 (forts.). Alle banker. Balanse etter bankgruppe og finansobjekt. 31. mars 1979 og 1980. Mill.kr

Passiva	Norges Bank		Postgiro ¹⁾		Postspare- banken		Forretnings- banker		Sparebanker		Statsbanker	
	31/3 1979	31/3 1980*	31/3 1979	31/3 1980*	31/3 1979	31/3 1980*	31/3 1979	31/3 1980*	31/3 1979	31/3 1980*	31/3 1979	31/3 1980*
	12. Sedler og skillemynt i omløp	16837	17627	-	-	-	-	-	-	-	-	-
13. Bankinnskott på anfordring	7586	14050	16617	17964	499	669	15854	18916	7649	8622	-	-
1. Fra kunder	6815	12707	16268	17595	499	669	11921	13364	6965	8096	-	-
1. Folioinnskott i alt	6815	12707	16268	17595	-	-	9737	10811	4167	4513	-	-
2. Lønnskoti	-	-	-	-	499	669	2184	2553	3298	3583	-	-
2. Fra andre banker	771	1343	349	369	-	-	3933	5552	684	526	-	-
1. Postgiro	118	332	-	-	-	-	16	32	-	-	-	-
2. Forretningsbanker	94	294	158	180	-	-	892	1284	409	335	-	-
3. Sparebanker	350	453	103	116	-	-	969	909	173	170	-	-
4. Statsbanker	170	176	88	73	-	-	207	639	1	1	-	-
5. Utenlandske banker	39	88	-	-	-	-	1849	2688	101	20	-	-
14. Bankinnskott på tid	127	107	-	-	7273	7810	43931	49119	41847	48229	1	-
1. Fra kunder	101	107	-	-	7273	7810	39975	45443	40755	46934	1	-
1. På oppsigelse	-	-	-	-	6752	7192	17702	20062	32198	35019	-	-
1. 3 måneder	-	-	-	-	4817	4970	7323	7205	14772	14654	-	-
2. 12 måneder	-	-	-	-	1773	1945	9116	10705	15930	17745	-	-
3. Langtidssparing, sparebrev o.l.	-	-	-	-	162	277	1263	2152	1492	2620	-	-
2. Termininnskott	-	-	-	-	-	-	1122	1038	1353	1477	-	-
3. Innskott på andre vilkår	-	-	-	-	-	-	18654	21320	3507	6041	1	-
4. Bundne innskott	101	107	-	-	521	618	2497	3023	3701	4397	-	-
1. Sparing med skattefradrag ..	-	-	-	-	521	618	2465	2976	3640	4317	-	-
2. Andre bundne innskott	101	107	-	-	-	-	32	47	61	80	-	-
2. Fra banker	26	-	-	-	-	-	3956	3676	1092	1295	-	-
1. Forretningsbanker	12	-	-	-	-	-	439	133	194	150	-	-
2. Sparebanker	14	-	-	-	-	-	1576	484	426	219	-	-
3. Statsbanker	-	-	-	-	-	-	545	423	472	900	-	-
4. Utenlandske banker	-	-	-	-	-	-	1396	2636	-	26	-	-
15. Markedspapirer	3240	126	-	-	-	-	-	-	-	-	-	-
16. Ihendehaverobligasjonslån	-	-	-	-	-	-	15	144	-	-	18608	24698
1. Norske kroner	-	-	-	-	-	-	15	15	-	-	7310	7851
2. Utenlandsk valuta ²⁾	-	-	-	-	-	-	-	129	-	-	11298	16847
17. Andre lån	-	-	-	-	-	-	901	1330	450	681	50114	57031
1. Aksept	-	-	-	-	-	-	49	57	-	-	-	-
2. Lån i Norges Bank ³⁾	-	-	-	-	-	-	613	921	348	561	-	-
3. Andre lån med løpetid under 1 år ..	-	-	-	-	-	-	-	90	1	-	1	-
4. Forvaltningsbevis/andelsbevis	-	-	-	-	-	-	103	88	46	55	-	-
5. Ansvarlig lånekapital	-	-	-	-	-	-	84	124	-	-	-	-
6. Andre lån med løpetid 1 år og over ..	-	-	-	-	-	-	52	50	55	65	50113	57031
18. Annen gjeld	1189	1182	-	677	65	215	5697	5935	1300	1378	1029	1357
1. Bankremisser	1	1	-	677	-	-	667	744	306	335	-	-
2. Bankgiro til disposisjon	-	-	-	-	-	-	206	273	106	116	-	-
3. Remburskreditorer	-	-	-	-	-	-	173	159	1	3	-	-
4. Skatteinnbetalinger	-	-	-	-	-	-	1266	1235	184	153	-	-
5. Skatter	-	-	-	-	-	-	122	153	-	-	14	15
6. Ikke hevet utbytte for tidl. år ..	-	-	-	-	-	-	2	1	-	-	-	-
7. Renter	-	-	-	-	-	121	1361	1702	299	359	658	881
8. I regning med hovedkontor eller filial ⁴⁾	-	-	-	-	65	91	518	365	5	5	-	-
9. IMF's beholdning av norske kr	1116	1122	-	-	-	-	-	-	-	-	-	-
10. Annet	72	59	-	-	-	3	1382	1303	399	407	357	461
19. Aksjekapital	35	35	-	-	-	-	1958	2139	-	-	120	120
20. Motverdi av spes. trekkrettigheter i IMF	700	893	-	-	-	-	-	-	-	-	-	-
21. Avsetninger	-	-	-	-	-	-	-	-	9	17	-	-
1. Utbytte for siste år	-	-	-	-	-	-	-	-	-	-	-	-
2. Andre avsetninger	-	-	-	-	-	-	-	-	9	17	-	-
22. Fond	3979	4921	-	-	170	220	1596	1717	2004	2528	4663	5609
1. Sparebankens fond	-	-	-	-	-	-	-	-	1933	2438	-	-
2. Reservefond	35	35	-	-	135	160	950	993	-	-	736	854
3. Skattefrie fond	-	-	-	-	-	-	190	209	-	-	-	-
4. Andre bundne fond	3944	4886	-	-	-	-	368	377	59	76	3705	4650
5. Gavefond	-	-	-	-	-	-	-	-	12	14	-	-
6. Disposisjonsfond	-	-	-	-	35	60	88	138	-	-	222	105
7. Andre fond	-	-	-	-	-	-	-	-	-	-	-	-
23. Inntekter	458	811	-	-	19	18	1785	2388	965	1159	1088	1406
I alt	34151	39752	16617	18641	8026	8932	71737	81688	54224	62614	75623	90221
Spesifikasjoner:												
Sparing med skattefradrag, beløp	-	-	-	-	521	618	2465	2976	3640	4317	-	-
Tallet på konti, 1 000	-	-	-	-	77	82	395	435	494	533	-	-
Lønnskoti, tallet på konti, 1 000 ..	-	-	-	-	96	113	557	592	581	600	-	-
Sparing med lånerett, beløp	-	-	-	-	66	87	1307	1605	667	852	-	-

1) Se note 1 under aktiva.

2) F.o.m. 31/12 1979 er tallet for statsbankene regnet etter valutakurser ved utgangen av vedkommende måned.

3) Posten omfatter 132 og 197 mill.kr pr. 31. mars 1980 for henholdsvis forretnings- og sparebankene som er innskott fra Norges Bank. Tilsvarende tall pr. 31. mars 1979 var 170 og 171 mill.kr.

4) Se note 3 under aktiva.

Tabell 2. Alle banker. Utlån, kassekreditter og byggelån til næringslivet og privatpersoner, etter bankgruppe.
31. mars 1979 og 1980

	Norges Bank		Postgiro		Postspare- banken		Forretnings- banker		Sparebanker		Statsbanker	
	31/3 1979	31/3 1980*	31/3 1979	31/3 1980*	31/3 1979	31/3 1980*	31/3 1979	31/3 1980*	31/3 1979	31/3 1980*	31/3 1979	31/3 1980*
	Mill.kr											
1. Disponerte utlån ¹⁾ til næringslivet og privatpersoner ²⁾	230	219	4	3	2476	2863	42570	47174	34167	38146	67335	78586
1. Veksler	6	9	-	-	-	-	1626	1604	243	245	-	-
2. Utlån mot avbetalingskontrakter ...	-	-	-	-	-	-	1486	1383	389	363	-	-
3. Kassekreditt	164	134	-	-	-	-	11611	12358	3268	3776	-	-
4. Byggelån	-	-	-	-	80	102	6079	6206	5248	5614	65	27
1. Boligbyggelån med konverterings- tilsagn fra statens boligbanker	-	-	-	-	35	53	1891	1940	2687	2822	-	-
2. Andre boligbyggelån	-	-	-	-	32	34	1139	1350	1119	1241	-	-
3. Byggelån til bergv. og industri	-	-	-	-	4	11	1029	1117	361	385	-	-
4. Skipsbyggelån	-	-	-	-	-	-	321	134	19	18	65	27
5. Andre byggelån	-	-	-	-	9	4	1699	1665	1062	1148	-	-
5. Andre utlån med løpetid under 1 år	-	-	-	-	-	-	1567	1362	493	479	-	-
6. Andre utlån med løpetid 1 år og over	60	76	4	3	2396	2761	20201	24261	24526	27669	67270	78559
2. Kassekreditter og byggelån ¹⁾ til næringslivet og privatpersoner ²⁾												
1. Bevilgede beløp	314	233	-	-	138	170	29291	31760	13020	14203	-	-
1. Kassekreditt	314	233	-	-	-	-	20268	22072	5613	6321	-	-
2. Byggelån	-	-	-	-	138	170	9023	9688	7407	7882	-	-
1. Boligbyggelån med konverterings- tilsagn fra statens boligbanker ³⁾	-	-	-	-	66	84	2851	2869	3766	3833	-	-
2. Andre boligbyggelån	-	-	-	-	52	69	1611	1930	1614	1730	-	-
3. Byggelån til bergv. og industri	-	-	-	-	8	11	1509	1667	488	532	-	-
4. Skipsbyggelån	-	-	-	-	-	-	594	283	27	29	-	-
5. Andre byggelån	-	-	-	-	12	6	2458	2939	1512	1758	-	-
2. Disponible kredittmidler	150	99	-	-	58	68	11601	13196	4504	4813	-	-
1. Kassekreditt	150	99	-	-	-	-	8657	9714	2345	2545	-	-
2. Byggelån	-	-	-	-	58	68	2944	3482	2159	2268	-	-
1. Boligbyggelån med konverterings- tilsagn fra statens boligbanker ³⁾	-	-	-	-	31	31	960	929	1079	1011	-	-
2. Andre boligbyggelån	-	-	-	-	20	35	472	580	495	489	-	-
3. Byggelån til bergv. og industri	-	-	-	-	4	-	480	550	127	147	-	-
4. Skipsbyggelån	-	-	-	-	-	-	273	149	8	11	-	-
5. Andre byggelån	-	-	-	-	3	2	759	1274	450	610	-	-
3. Utnyttingsgrad av kassekreditter og byggelån	52	58	-	-	58	60	60	58	65	66	-	-
1. Kassekreditt	52	58	-	-	-	-	57	56	58	60	-	-
2. Byggelån	-	-	-	-	58	60	67	64	71	71	-	-
1. Boligbyggelån med konverterings- tilsagn fra statens boligbanker	-	-	-	-	53	63	66	68	71	74	-	-
2. Andre boligbyggelån	-	-	-	-	62	49	71	70	69	72	-	-
3. Byggelån til bergv. og industri	-	-	-	-	50	100	68	67	74	72	-	-
4. Skipsbyggelån	-	-	-	-	-	-	54	47	70	62	-	-
5. Andre byggelån	-	-	-	-	75	67	69	57	70	65	-	-

1) Utlånene er før en bloc-avskrivninger og ekskl. valutalån etter lisens.

2) Omfatter kommuneforvaltning og kommuneforetak, statsforetak, private ikke-personlige foretak, personlige foretak, personlig næringsdrivende, lønnstakere etc. og andre private sektorer.

3) Bevilgede byggelån med attest fra statens boligbanker i forretnings- og sparebankene var pr. 31/3-80 henholdsvis 13,8 og 17,0 mill.kr. Tilsvarende tall for disponible kredittmidler var 11,8 og 12,2 mill.kr.

Tabell 3. Alle banker. Fordringer og gjeld overfor utlandet, etter bankgruppe og finansobjekt. 31. mars 1979 og 1980. Mill.kr

	Norges Bank		Postgiro		Postspare- banken		Forretnings- banker		Sparebanker		Statsbanker	
	31/3 1979	31/3 1980*	31/3 1979	31/3 1980*	31/3 1979	31/3 1980*	31/3 1979	31/3 1980*	31/3 1979	31/3 1980*	31/3 1979	31/3 1980*
Fordringer på utlandet												
1. Gull, trekkrettigheter og reserve- pos. i IMF	2420	2627	-	-	-	-	-	-	-	-	-	-
2. Sedler og skillemynt	6	8	-	-	-	-	115	126	83	94	-	-
3. Bankinnskott på anfordring	-	-	11	12	-	-	1145	1298	253	32	-	-
4. Bankinnskott på tid	8453	12836	-	-	-	-	660	607	15	21	187	63
5. Statskasseveksler	5554	2947	-	-	-	-	-	-	-	-	-	-
6. Ihendehaverobligasjoner	2232	4239	-	-	-	-	53	66	-	-	-	-
7. Aksjer	-	-	-	-	-	-	492	559	-	-	-	-
8. Utlån før avskr. (disponert)	-	-	-	-	-	-	207	248	7	23	97	87
9. Andre fordringer	1329	1323 ¹⁾	-	-	-	-	72	85	5	3	-	-
10. Andre aktiva	-	-	-	-	-	-	-	4	-	-	-	-
I alt	19994	23980	11	12	-	-	2744	2993	363	173	284	150
Gjeld til utlandet												
13. Bankinnskott på anfordring	177	346	5	7	-	-	2116	2967	107	26	-	-
14. Bankinnskott på tid	-	-	-	-	-	-	1788	3116	172	208	-	-
16. Ihendehaverobligasjonslån ²⁾	-	-	-	-	-	-	-	129	-	-	11298	16847
17. Andre lån	-	-	-	-	-	-	43	39	-	-	78	69
18. Annen gjeld	1117	1123	-	-	-	-	150	176	2	3	-	380
19. Aksjekapital	-	-	-	-	-	-	31	30	-	-	-	-
I alt	1294	1469	5	7	-	-	4128	6457	281	237	11376	17296

1) Inklusiv 66 mill.kr som er reguleringspost (agio).

2) I utenlandsk valuta. F.o.m. 31/12-79 er tallet for statsbankene regnet etter dagens valutakurser.

MÅNEDSSTATISTIKK FOR FORRETNINGS- OG SPAREBANKER. MARS 1980

Forretningsbankenes utlån til næringslivet og privatpersoner gikk i mars 1980 opp med 1 239 mill.kr (2,7 prosent), mot en økning på 649 mill.kr (1,5 prosent) i mars 1979, ifølge foreløpige oppgaver fra Statistisk Sentralbyrås kredittmarkedstatistikk. For sparebankene gikk utlånene i mars 1980 opp med 446 mill.kr (1,2 prosent), mot en økning på 634 mill.kr (1,9 prosent) i samme måned året før.

I løpet av de tre første måneder i 1980 steg forretningsbankenes utlån til næringslivet og privatpersoner med 1,5 milliarder kroner (3,2 prosent) og utgjorde 47,2 milliarder kroner pr. 31. mars 1980. Sparebankenes utlån gikk opp med 0,4 milliarder kroner (1,2 prosent) og utgjorde 38,1 milliarder kroner ved utløpet av mars 1980.

I samme tidsrom i 1979 steg forretningsbankenes utlån med 0,9 milliarder kroner (2,2 prosent), mens sparebankenes utlån steg med 0,8 milliarder kroner (2,4 prosent).

Utlånstallene er gitt ekskl. valutalån etter lisens, utbetalt f.o.m. 1. juli 1978.

TABELL 1. FORRETNINGSBANKER. BALANSE ETTER NORSK OG UTENLANDSK SEKTOR/VALUTA OG FINANSOBJEKT.
 31. MARS 1980. ABSOLUTTE TALL (1 000 KR) OG PROSENT

	AKTIVA									
	I ALT		NORSK SEKTOR		UTENL. SEKTOR		NORSKE KRONER		UTENL. VALUTA	
	BELØP	PRO- SENT	BELØP	PRO- SENT	BELØP	PRO- SENT	BELØP	PRO- SENT	BELØP	PRO- SENT
10. SEDLER OG SKILLEMINT	528 482	0,6	402 760	0,5	125 722	4,2	402 760	0,5	125 722	3,1
11. BANKINNSKOTT PÅ ANFORDRING	2707 781	3,2	1409 479	1,7	1298 302	43,4	1713 375	2,1	994 406	24,3
1. NORGES BANK	104 327	0,1	104 327	0,1	-	-	104 327	0,1	-	-
2. POSTGIRO	180 321	0,2	180 321	0,2	-	-	180 321	0,2	-	-
3. FORRETNINGSBANKER	778 191	0,9	778 191	1,0	-	-	682 352	0,9	95 839	2,3
4. SPAREBANKER	346 640	0,4	346 640	0,4	-	-	346 640	0,4	-	-
5. UTENLANDSKE BANKER	1298 302	1,6	-	-	1298 302	43,4	399 735	0,5	898 567	22,0
12. BANKINNSKOTT PÅ TID	1035 500	1,3	428 524	0,5	606 976	20,2	452 976	0,5	582 524	14,3
1. NORGES BANK	-	-	-	-	-	-	-	-	-	-
1. SKATTEFRIE FONDSAVSETNINGER	-	-	-	-	-	-	-	-	-	-
2. ANDRE BUNDE INNSKOTT	-	-	-	-	-	-	-	-	-	-
2. FORRETNINGSBANKER	346 195	0,4	346 195	0,4	-	-	346 195	0,4	-	-
1. INNTIL 1 MÅNED	334 220	0,4	334 220	0,4	-	-	334 220	0,4	-	-
2. OVER 1 MÅNED	11 975	0,0	11 975	0,0	-	-	11 975	0,0	-	-
3. SPAREBANKER	82 329	0,1	82 329	0,1	-	-	82 329	0,1	-	-
1. INNTIL 1 MÅNED	81 422	0,1	81 422	0,1	-	-	81 422	0,1	-	-
2. OVER 1 MÅNED	907	0,0	907	0,0	-	-	907	0,0	-	-
4. UTENLANDSKE BANKER	606 976	0,8	-	-	606 976	20,2	24 452	0,0	582 524	14,3
1. INNTIL 1 MÅNED	293 857	0,4	-	-	293 857	9,8	24 452	0,0	269 405	6,6
2. OVER 1 MÅNED, MEN UNDER 1 ÅR	308 646	0,4	-	-	308 646	10,3	-	-	308 646	7,6
3. 1 ÅR OG OVER	4 473	0,0	-	-	4 473	0,1	-	-	4 473	0,1
13. STATSKASSEVEKSLER O.L.	2800 000	3,3	2800 000	3,5	-	-	2800 000	3,5	-	-
1. STATSKASSEVEKSLER	2775 000	3,3	2775 000	3,5	-	-	2775 000	3,5	-	-
2. MARKEDSPAPIRER	25 000	0,0	25 000	0,0	-	-	25 000	0,0	-	-
14. IHENDEHAVEROBLIGASJONER	19876 813	23,9	19811 043	24,6	65 770	2,2	19563 326	24,7	313 487	7,6
1. ORDINÆRE PARTIALOBLIGASJONER	19876 813	23,9	19811 043	24,6	65 770	2,2	19563 326	24,7	313 487	7,6
1. STATS- OG STATSGARANTERTE	16237 647	19,5	16237 647	20,2	-	-	16178 798	20,4	58 849	1,4
11. PREMIEOBLIGASJONER	387 261	0,5	387 261	0,5	-	-	387 261	0,5	-	-
12. ANDRE STATS- OG STATSGAR.	15850 386	19,0	15850 386	19,7	-	-	15791 537	19,9	58 849	1,4
2. ANDRE ORD. PARTIALOBL.	3639 166	4,4	3573 396	4,4	65 770	2,2	3384 528	4,3	254 638	6,2
2. KONVERTIBLE PARTIALOBL.	-	-	-	-	-	-	-	-	-	-
15. AKSJER	1412 219	1,7	853 232	1,1	558 987	18,6	853 232	1,1	558 987	13,7
1. BØRS- OG MEGLERNOTERTE AKSJER	352 044	0,4	314 721	0,4	37 323	1,2	314 721	0,4	37 323	0,9
2. IKKE BØRS- OG MEGLERNOTERTE	1060 175	1,3	538 511	0,7	521 664	17,4	538 511	0,7	521 664	12,8
3. EGNE AKSJER	-	-	-	-	-	-	-	-	-	-
16. UTLÅN (DISPONERT)	49417 463	59,3	49169 386	61,2	248 077	8,3	48065 090	60,7	1352 373	33,2
1. VEKSLER	1618 825	1,9	1618 825	2,0	-	-	1562 773	2,0	56 052	1,4
2. UTLÅN MOT AVBETALINGSKONTRAKTER	1383 452	1,7	1383 452	1,7	-	-	1383 452	1,7	-	-
3. KASSEKREDITT	12884 218	15,5	12869 077	16,0	15 141	0,5	12868 800	16,2	15 418	0,4
4. BYGGELÅN	6229 297	7,4	6228 786	7,8	511	0,0	6229 297	7,9	-	-
1. BOLIGBYGGELÅN M. KONVERTE- RINGSTILSAGN FRA STATENS BOLIGBANKER	1943 394	2,3	1943 394	2,4	-	-	1943 394	2,5	-	-
2. ANDRE BOLIGBYGGELÅN	1350 965	1,6	1350 480	1,7	485	0,0	1350 965	1,7	-	-
3. BYGGELÅN TIL BERGV. OG IND.	1120 008	1,3	1120 008	1,4	-	-	1120 008	1,4	-	-
4. SKIPSBYGGELÅN	133 514	0,2	133 514	0,2	-	-	133 514	0,2	-	-
5. ANDRE BYGGELÅN	1681 416	2,0	1681 390	2,1	26	0,0	1681 416	2,1	-	-
5. ANDRE UTLÅN M. LØPET. UNDER 1 ÅR	1587 577	1,9	1564 191	1,9	23 386	0,8	1472 028	1,9	115 549	2,8
6. ANDRE UTL. M. LØPET. 1 ÅR OG OVER	24556 031	29,5	24486 622	30,5	69 409	2,3	24548 740	31,0	7 291	0,2
9. VALUTALÅN ETTER LISENS	1158 063	1,4	1018 433	1,3	139 630	4,7	-	-	1158 063	28,4
17. ANDRE FORDRINGER	1674 664	1,9	1589 306	1,9	85 358	2,9	1525 179	1,9	149 485	3,6
1. REMBURSDEBITORER	194 637	0,2	116 877	0,1	77 760	2,6	78 239	0,1	116 398	2,8
1. KONTANTREMBURSER	13 553	0,0	499 0,0	0,0	13 054	0,4	8 040 0,0	0,0	5 513 0,1	
2. KREDITREMBURSER	181 084	0,2	116 378	0,1	64 706	2,2	70 199	0,1	110 885	2,7
2. RENTER	632 432	0,7	630 229	0,8	2 203	0,1	616 822	0,8	15 610	0,4
1. FORFALTE	11 387	0,0	11 387	0,0	-	-	11 387	0,0	-	-
2. OPPTJENTE, IKKE FORFALTE	621 045	0,7	618 842	0,8	2 203	0,1	605 435	0,8	15 610	0,4
3. BETALTE, IKKE PÅLØPNE	-	-	-	-	-	-	-	-	-	-
3. I REGN. M. HOVEDKONTOR EL. FILIAL	112 166	0,1	112 166	0,1	-	-	112 166	0,1	-	-
4. ANDRE DEBITORER	735 429	0,9	730 034	0,9	5 395	0,2	717 952	0,9	17 477	0,4
18. ANDRE AKTIVA	1739 891	1,9	1735 595	2,0	4 296	0,1	1735 595	2,2	4 296	0,1
1. AKSJER OG ANDEL I GÅRDSSELSKAPER	118 880	0,1	118 880	0,1	-	-	118 880	0,2	-	-
2. LEIEBOERINNSKOTT	29 046	0,0	29 046	0,0	-	-	29 046	0,0	-	-
3. MASKINER, INV., TRANSP. MIDL. ETC	383 211	0,5	383 211	0,5	-	-	383 211	0,5	-	-
4. BANKBYGN. OG ANDRE FASTE EIEND. EKSKL. FUNKSJ. BOLIGER OG OVER- TATTE FASTE EIENDOMMER	1118 266	1,3	1118 266	1,4	-	-	1118 266	1,4	-	-
5. FUNKSJONÆRBOLIGER	35 113	0,0	30 817	0,0	4 296	0,1	30 817	0,0	4 296	0,1
6. OVERTATTE FASTE EIENDOMMER	40 049	0,0	40 049	0,0	-	-	40 049	0,1	-	-
7. IMMATERIELLE EIENDELER	6 882	0,0	6 882	0,0	-	-	6 882	0,0	-	-
8. ANNET	8 444	0,0	8 444	0,0	-	-	8 444	0,0	-	-
19. UTGIFTER	2111 405	2,5	2111 405	2,6	-	-	2111 405	2,7	-	-
I ALT	83304 218	99,6	80310 730	99,6	2993 488	99,9	79222 938	99,9	4081 280	99,9

PASSIVA

	I ALT		NORSK SEKTOR		UTENL. SEKTOR		NORSKE KRONER		UTENL. VALUTA	
	BELØP	PRO-SENT	BELØP	PRO-SENT	BELØP	PRO-SENT	BELØP	PRO-SENT	BELØP	PRO-SENT
20. BANKINNSKOTT PÅ ANFØRDRING	18916 061	22,7	15948 987	20,8	2967 074	45,9	15525 326	20,6	3390 735	43,5
1. FRA KUNDER	13395 970	16,1	13116 418	17,1	279 552	4,3	11224 921	14,9	2171 049	27,9
1. FOLIOINNSKOTT I ALT	10843 329	13,0	10600 593	13,8	242 736	3,7	8672 280	11,5	2171 049	27,9
2. I UTENLANDSK VALUTA	2171 049	2,6	2090 839	2,7	80 210	1,2	-	-	2171 049	27,9
2. LØNNSKONTI	2552 641	3,1	2515 825	3,3	36 816	0,6	2552 641	3,4	-	-
3. FRA ANDRE BANKER	5520 091	6,6	2832 569	3,7	2687 522	41,6	4300 405	5,7	1219 686	15,6
1. FORRETNINGSBANKER	1284 476	-	-	1,7	-	-	1187 727	1,6	96 749	1,2
2. SPAREBANKER	908 669	1,1	908 669	1,2	-	-	908 634	1,2	35	0,0
3. STATSBANKER	639 424	0,8	639 424	0,8	-	-	639 424	0,8	-	-
4. UTENLANDSKE BANKER	2687 522	3,2	-	-	2687 522	41,6	1564 620	2,1	1122 902	14,4
21. BANKINNSKOTT PÅ TID	49119 270	59,0	46003 617	60,0	3115 653	48,1	45125 790	59,8	3993 480	51,3
1. FRA KUNDER	45442 864	54,7	44963 566	58,7	479 298	7,3	44032 120	58,4	1410 744	18,1
1. PÅ OPPSIGELSE M.V.	20062 308	24,1	19789 314	25,8	272 994	4,2	20062 308	26,6	-	-
1. 3 MÅNEDER	7204 891	8,6	7085 202	9,2	119 689	1,9	7204 891	9,5	-	-
2. 6 MÅNEDER	-	-	-	-	-	-	-	-	-	-
3. 12 MÅNEDER	-	-	-	-	-	-	-	-	-	-
5. LANGTIDSSPARING O.L.	10705 025	12,9	10579 899	13,8	125 126	1,9	10705 025	14,2	-	-
2. TERMININNSKOTT	2152 392	2,6	2124 213	2,8	28 179	0,4	2152 392	2,9	-	-
1. UNDER 1 ÅR I ALT	1038 461	1,3	1037 621	1,4	840	0,0	981 829	1,3	56 632	0,7
2. I UTENLANDSK VALUTA	376 856	0,5	376 856	0,5	-	-	320 994	0,4	55 862	0,7
2. 1 ÅR OG OVER 1 ÅR	55 862	0,1	55 862	0,1	-	-	-	-	55 862	0,7
2. I UTENLANDSK VALUTA	661 605	0,8	660 765	0,9	840	0,0	660 835	0,9	770	0,0
2. 1 ÅR OG OVER 1 ÅR	770	0,0	770	0,0	-	-	-	-	770	0,0
3. INNSKOTT PÅ ANDRE VILKÅR	21319 639	25,6	21119 470	27,5	200 169	3,0	19965 527	26,5	1354 112	17,4
1. UNDER 1 ÅR I ALT	19076 011	22,9	18876 058	24,6	199 953	3,0	17728 710	23,5	1347 301	17,3
2. I UTENLANDSK VALUTA	1347 301	1,6	1286 033	1,7	61 268	0,9	-	-	1347 301	17,3
2. 1 ÅR OG OVER 1 ÅR	2243 628	2,7	2243 412	2,9	216	0,0	2236 817	3,0	6 811	0,1
2. I UTENLANDSK VALUTA	6 811	0,0	6 811	0,0	-	-	-	-	6 811	0,1
4. BUNDE INNSKOTT	3022 456	3,7	3017 161	4,0	5 295	0,1	3022 456	4,0	-	-
1. SPARING M. SKATTEFRADRAK	2975 728	3,6	2970 514	3,9	5 214	0,1	2975 728	3,9	-	-
2. ANDRE BUNDE INNSKOTT	46 728	0,1	46 647	0,1	81	0,0	46 728	0,1	-	-
2. FRA KUNDER	3676 406	4,3	1040 051	1,3	2636 355	40,8	1093 670	1,4	2582 736	33,2
1. FORRETNINGSBANKER	132 998	0,1	132 998	0,1	-	-	132 998	0,1	-	-
1. INNTIL 1 MÅNED	106 079	0,1	106 079	0,1	-	-	106 079	0,1	-	-
2. OVER 1 MÅNED	26 919	0,0	26 919	0,0	-	-	26 919	0,0	-	-
2. SPAREBANKER	483 566	0,5	483 566	0,7	-	-	483 566	0,7	-	-
1. INNTIL 1 MÅNED	279 766	0,3	279 766	0,4	-	-	279 766	0,4	-	-
2. OVER 1 MÅNED	203 800	0,2	203 800	0,3	-	-	203 800	0,3	-	-
3. STATSBANKER	423 487	0,5	423 487	0,5	-	-	423 487	0,5	-	-
1. INNTIL 1 MÅNED	26 707	0,0	26 707	0,0	-	-	26 707	0,0	-	-
2. OVER 1 MÅNED	396 780	0,5	396 780	0,5	-	-	396 780	0,5	-	-
4. UTENLANDSKE BANKER	2636 355	3,2	-	-	2636 355	40,8	53 619	0,1	2582 736	33,2
1. INNTIL 1 MÅNED	910 019	1,1	-	-	910 019	14,1	40 604	0,1	869 415	11,2
2. OVER 1 MÅNED, UNDER 1 ÅR	1214 495	1,5	-	-	1214 495	18,8	13 015	0,0	1201 480	15,4
3. 1 ÅR OG OVER	511 841	0,6	-	-	511 841	7,9	-	-	511 841	6,6
22. IHENDEHAVEROBLIGASJONSLÅN	144 250	0,2	15 000	0,0	129 250	2,0	15 000	0,0	129 250	1,7
23. ANDRE LÅN	1329 712	1,6	1290 781	1,7	38 931	0,7	1278 547	1,6	51 165	0,7
1. AKSEPTER	57 050	0,1	40 398	0,1	16 652	0,3	27 591	0,0	29 459	0,4
1. VEKSELFINANSIERING	99	0,0	-	-	99	0,0	99	0,0	-	-
2. ANDRE AKSEPTER	56 951	0,1	40 398	0,1	16 553	0,3	27 492	0,0	29 459	0,4
2. LÅN OG INNSKOTT I NORGES BANK	920 766	1,1	920 766	1,2	-	-	920 766	1,2	-	-
1. LÅN	789 263	0,9	789 263	1,0	-	-	789 263	1,0	-	-
2. INNSKOTT	131 503	0,2	131 503	0,2	-	-	131 503	0,2	-	-
3. ANDRE LÅN M. LØPETID UNDER 1 ÅR	90 000	0,1	90 000	0,1	-	-	90 000	0,1	-	-
4. FORVALTNINGSBEVIS/ANDELSBEVIS	87 676	0,1	87 203	0,1	473	0,0	87 676	0,1	-	-
5. ANSVARLIG LÅNEKAPITAL	124 426	0,1	107 085	0,1	17 341	0,3	107 185	0,1	17 241	0,2
6. ANDRE LÅN M. LØPETID 1 ÅR OG OVER	49 794	0,1	45 329	0,1	4 465	0,1	45 329	0,1	4 465	0,1
24. ANNEN GJELD	5934 839	7,0	5758 691	7,7	176 148	2,8	5706 958	7,5	227 881	2,9
1. BANKREMISSER	743 881	0,9	743 881	1,0	-	-	743 881	1,0	-	-
2. BANKGIRO TIL DISPOSISJON	272 985	0,3	272 985	0,4	-	-	272 985	0,4	-	-
3. REMBURSKREDITORER	158 531	0,2	53 646	0,1	104 885	1,7	33 828	0,0	124 703	1,6
1. DEKTE, UDISPONERTE REMBURSER	63 718	0,1	39 830	0,1	23 888	0,4	5 748	0,0	57 970	0,7
2. ANDRE REMBURSKREDITORER	94 813	0,1	13 816	0,0	80 997	1,3	28 080	0,0	66 733	0,9
4. SKATTEINNBETALINGER	1235 193	1,5	1235 193	1,6	-	-	1235 193	1,6	-	-
5. SKATTER	153 249	0,1	153 249	0,2	-	-	153 249	0,2	-	-
1. ILIKNEDE, IKKE BETALTE	37 674	0,0	37 674	0,0	-	-	37 674	0,0	-	-
2. PÅREGNEDE FOR SISTE ÅR	115 575	0,1	115 575	0,2	-	-	115 575	0,2	-	-
6. IKKE HEVET UTBYTTE FOR TIDL. ÅR	1 471	0,0	1 471	0,0	-	-	1 471	0,0	-	-
7. RENTER	1701 632	2,0	1630 670	2,2	70 962	1,1	1608 382	2,1	93 250	1,2
1. BETALTE, IKKE OPPTJENTE	514 026	0,6	514 026	0,7	-	-	514 023	0,7	3	0,0
2. PÅLØPNE, IKKE FORFALTE	1187 606	1,4	1116 644	1,5	70 962	1,1	1094 359	1,4	93 247	1,2
8. I REGN. M. HOVEDKONTOR EL. FILIAL	365 083	0,4	365 083	0,5	-	-	356 169	0,5	8 914	0,1
9. ANDRE KREDITORER	1302 814	1,6	1302 513	1,7	301	0,0	1301 800	1,7	1 014	0,0
25. AKSJEKAPITAL	2138 795	2,6	2108 963	2,7	29 832	0,5	2138 795	2,8	-	-
26. AVSETNINGER	1616 308	1,9	1616 306	2,1	2	0,0	1616 308	2,1	-	-
1. UTBYTTE FOR SISTE ÅR	2	0,0	-	-	2	0,0	2	0,0	-	-
2. EN BLOC-AVSKRIVNINGER PÅ UTLÅN	1616 256	1,9	1616 256	2,1	-	-	1616 256	2,1	-	-
3. ANDRE AVSETNINGER	50	0,0	50	0,0	-	-	50	0,0	-	-
27. FOND	1716 582	2,1	1716 582	2,3	-	-	1716 582	2,3	-	-
28. INNTEKTER	2388 401	2,9	2388 401	3,1	-	-	2388 401	3,2	-	-
I ALT	83304 218	100,0	76847 328	100,4	6456 890	100,0	75511 707	99,9	7792 511	100,1

TABELL 2. SPAREBANKER. BALANSE ETTER NORSK OG UTENLANDSK SEKTOR/VALUTA OG FINANSOBJEKT.
31. MARS 1980. ABSOLUTTE TALL (1 000 KR) OG PROSENT

	AKTIVA									
	I ALT		NORSK SEKTOR		UTENL. SEKTOR		NORSKE KRONER		UTENL. VALUTA	
	BELØP	PRO- SENT	BELØP	PRO- SENT	BELØP	PRO- SENT	BELØP	PRO- SENT	BELØP	PRO- SENT
10. SEDLER OG SKILLEMYNT	561 795	0,9	468 253	0,7	93 542	53,9	468 253	0,7	93 542	55,7
11. BANKINNSKOTT PÅ ANFORDRING	1157 747	1,9	1125 580	1,8	32 167	18,5	1135 261	1,8	22 486	13,4
1. NORGES BANK	91 883	0,1	91 883	0,1	-	-	91 883	0,1	-	-
2. POSTGIRO	115 901	0,2	115 901	0,2	-	-	115 901	0,2	-	-
3. FORRETNINGSBANKER	741 175	1,2	741 175	1,2	-	-	741 115	1,2	60	0,0
4. SPAREBANKER	176 621	0,3	176 621	0,3	-	-	176 621	0,3	-	-
5. UTENLANDSKE BANKER	32 167	0,1	-	-	32 167	18,5	9 741	0,0	22 426	13,4
12. BANKINNSKOTT PÅ TID	621 730	1,0	600 860	1,0	20 870	12,0	600 860	1,0	20 870	12,4
1. NORGES BANK	-	-	-	-	-	-	-	-	-	-
1. SKATTEFRIE FONDSAVSETNINGER	-	-	-	-	-	-	-	-	-	-
2. ANDRE BUNDNE INNSKOTT	-	-	-	-	-	-	-	-	-	-
2. FORRETNINGSBANKER	378 569	0,6	378 569	0,6	-	-	378 569	0,6	-	-
1. INNTIL 1 MÅNED	218 922	0,3	218 922	0,3	-	-	218 922	0,3	-	-
2. OVER 1 MÅNED	159 647	0,3	159 647	0,3	-	-	159 647	0,3	-	-
3. SPAREBANKER	222 291	0,4	222 291	0,4	-	-	222 291	0,4	-	-
1. INNTIL 1 MÅNED	169 547	0,3	169 547	0,3	-	-	169 547	0,3	-	-
2. OVER 1 MÅNED	52 744	0,1	52 744	0,1	-	-	52 744	0,1	-	-
4. UTENLANDSKE BANKER	20 870	0,0	-	-	20 870	12,0	-	-	20 870	12,4
1. INNTIL 1 MÅNED	-	-	-	-	-	-	-	-	-	-
2. OVER 1 MÅNED, MEN UNDER 1 ÅR ..	20 870	0,0	-	-	20 870	12,0	-	-	20 870	12,4
3. 1 ÅR OG OVER	-	-	-	-	-	-	-	-	-	-
13. STATSKASSEVEKSLER O.L.	4424 126	7,0	4424 126	7,0	-	-	4424 126	7,0	-	-
1. STATSKASSEVEKSLER	4322 976	6,8	4322 976	6,8	-	-	4322 976	6,8	-	-
2. MARKEDSPAPIRER	101 150	0,2	101 150	0,2	-	-	101 150	0,2	-	-
14. IHENDEHAVEROBLIGASJONER	16101 048	25,3	16100 585	25,3	463	0,3	16086 644	25,3	14 404	8,6
1. ORDINÆRE PARTIALOBLIGASJONER	16101 048	25,3	16100 585	25,3	463	0,3	16086 644	25,3	14 404	8,6
1. STATS- OG STATSGARANTERTE	9240 845	14,5	9240 845	14,5	-	-	9235 093	14,5	5 752	3,4
11. PREMIEOBLIGASJONER	13 624	0,0	13 624	0,0	-	-	13 624	0,0	-	-
12. ANDRE STATS- OG STATSGAR.	9227 221	14,5	9227 221	14,5	-	-	9221 469	14,5	5 752	3,4
2. ANDRE ORD. PARTIALOBL.	6860 203	10,8	6859 740	10,8	463	0,3	6851 551	10,8	8 652	5,2
2. KONVERTIBLE PARTIALOBL.	-	-	-	-	-	-	-	-	-	-
15. AKSJER	316 468	0,5	316 449	0,5	19	0,0	316 449	0,5	19	0,0
1. BØRS- OG MEGLERNOTERTE AKSJER ...	67 729	0,1	67 729	0,1	-	-	67 729	0,1	-	-
2. IKKE BØRS- OG MEGLERNOTERTE	248 739	0,4	248 720	0,4	19	0,0	248 720	0,4	19	0,0
3. EGNE AKSJER	-	-	-	-	-	-	-	-	-	-
16. UTLÅN (DISPONERT)	38328 785	60,0	38305 499	60,2	23 286	13,4	38313 462	60,2	15 323	9,1
1. VEKSLER	248 251	0,4	248 251	0,4	-	-	248 213	0,4	38	0,0
2. UTLÅN MOT AVBETALINGSKONTRAKTER ..	362 930	0,6	362 930	0,6	-	-	362 930	0,6	-	-
3. KASSEKREDDITT	3815 001	6,0	3814 872	6,0	129	0,1	3815 001	6,0	-	-
4. BYGGELÅN	5616 316	8,7	5615 941	8,8	375	0,2	5616 316	8,8	-	-
1. BOLIGBYGGELÅN M. KONVERTE- RINGSTILSAGN FRA STATENS BOLIGBANKER	2822 535	4,4	2822 535	4,4	-	-	2822 535	4,4	-	-
2. ANDRE BOLIGBYGGELÅN	1241 838	1,9	1241 463	2,0	375	0,2	1241 838	2,0	-	-
3. BYGGELÅN TIL BERGV. OG IND.	385 067	0,6	385 067	0,6	-	-	385 067	0,6	-	-
4. SKIPSBYGGELÅN	18 516	0,0	18 516	0,0	-	-	18 516	0,0	-	-
5. ANDRE BYGGELÅN	1148 360	1,8	1148 360	1,8	-	-	1148 360	1,8	-	-
5. ANDRE UTLÅN M. LØPET. UNDER 1 ÅR ..	523 959	0,8	523 758	0,8	201	0,1	523 959	0,8	-	-
6. ANDRE UTL. M. LØPET. 1 ÅR OG OVER ..	27747 073	43,5	27739 747	43,6	7 326	4,2	27747 043	43,6	30	0,0
9. VALUTALÅN ETTER LISENS	15 255	0,0	-	-	15 255	8,8	-	-	15 255	9,1
17. ANDRE FORDRINGER	545 673	0,8	542 532	0,8	3 141	1,8	544 497	0,8	1 176	0,7
1. REMBURSDEBITORER	114	0,0	79	0,0	35	0,0	79	0,0	35	0,0
1. KONTANTREMBURSER	17	0,0	17	0,0	-	-	17	0,0	-	-
2. KREDITTREMBURSER	97	0,0	62	0,0	35	0,0	62	0,0	35	0,0
2. RENTER	345 501	0,5	345 501	0,5	-	-	345 501	0,5	-	-
1. FORFALTE	16 872	0,0	16 872	0,0	-	-	16 872	0,0	-	-
2. OPPTJENTE, IKKE FORFALTE	327 816	0,5	327 816	0,5	-	-	327 816	0,5	-	-
3. BETALTE, IKKE PÅLØPNE	813	0,0	813	0,0	-	-	813	0,0	-	-
3. I REGN. M. HOVEDKONTOR EL. FILIAL ..	18 107	0,0	18 107	0,0	-	-	18 107	0,0	-	-
4. ANDRE DEBITORER	181 951	0,3	178 845	0,3	3 106	1,8	180 810	0,3	1 141	0,7
18. ANDRE AKTIVA	1045 996	1,5	1045 996	1,6	-	-	1045 996	1,6	-	-
1. AKSJER OG ANDELER I GRØDSELSKAPER ..	13 476	0,0	13 476	0,0	-	-	13 476	0,0	-	-
2. LEIEBOERINNSKOTT	16 597	0,0	16 597	0,0	-	-	16 597	0,0	-	-
3. MASKINER, INV., TRANSP. MIDL. ETC ..	307 086	0,5	307 086	0,5	-	-	307 086	0,5	-	-
4. BANKBYGN. OG ANDRE FASTE EIEND. EKSKL. FUNKSJ. BOLIGER OG OVER- TATTE FASTE EIENDOMMER	668 353	1,0	668 353	1,1	-	-	668 353	1,1	-	-
5. FUNKSJONRRBOLIGER	27 785	0,0	27 785	0,0	-	-	27 785	0,0	-	-
6. OVERTATTE FASTE EIENDOMMER	5 136	0,0	5 136	0,0	-	-	5 136	0,0	-	-
7. IMMATERIELLE EIENDELER	2 973	0,0	2 973	0,0	-	-	2 973	0,0	-	-
8. ANNET	4 590	0,0	4 590	0,0	-	-	4 590	0,0	-	-
19. UTGIFTER	642 943	1,0	642 943	1,0	-	-	642 943	1,0	-	-
I ALT	63746 311	99,9	63572 823	99,9	173 488	99,9	63578 491	99,9	167 820	99,9

PASSIVA

	I ALT		NORSK SEKTOR		UTENL. SEKTOR		NORSKE KRONER		UTENL. VALUTA	
	BELØP	PRO-SENT	BELØP	PRO-SENT	BELØP	PRO-SENT	BELØP	PRO-SENT	BELØP	PRO-SENT
20. BANKINNSKOTT PÅ ANFØRDRING	8622 123	13,5	8595 985	13,5	26 138	11,0	8610 646	13,5	11 477	8,1
1. FRA KUNDER	8096 332	12,7	8090 435	12,7	5 897	2,5	8091 252	12,7	5 080	3,6
1. FOLIOINNSKOTT I ALT	4513 110	7,1	4509 846	7,1	3 264	1,4	4508 030	7,1	5 080	3,6
2. I UTENLANDSK VALUTA	5 080	0,0	5 080	0,0	-	-	-	-	5 080	3,6
2. LØNNSKONTI	3583 222	5,6	3580 589	5,6	2 633	1,1	3583 222	5,6	-	-
3. FRA ANDRE BANKER	525 791	0,8	505 550	0,8	20 241	8,5	519 394	0,8	6 397	4,5
1. FORRETNINGSBANKER	334 722	0,5	334 722	0,5	-	-	334 675	0,5	47	0,0
2. SPAREBANKER	169 719	0,3	169 719	0,3	-	-	169 719	0,3	-	-
3. STATS BANKER	1 109	0,0	1 109	0,0	-	-	1 109	0,0	-	-
4. UTENLANDSKE BANKER	20 241	0,0	-	-	20 241	8,5	13 891	0,0	6 350	4,5
21. BANKINNSKOTT PÅ TID	48229 074	75,6	48021 112	75,6	207 962	87,6	48101 867	75,5	127 207	90,0
1. FRA KUNDER	46934 049	73,6	46752 688	73,6	181 361	76,4	46833 443	73,5	100 606	71,2
1. PÅ OPPSIGELSE M.V.	35018 637	54,9	34850 935	54,9	167 702	70,7	35018 637	55,0	-	-
1. 3 MÅNEDER	14653 482	23,0	14590 415	23,0	63 067	26,6	14653 482	23,0	-	-
2. 6 MÅNEDER	-	-	-	-	-	-	-	-	-	-
3. 12 MÅNEDER	17745 384	27,8	17652 928	27,8	92 456	39,0	17745 384	27,9	-	-
5. LANGTIDSSPARING O.L.	2619 771	4,1	2607 592	4,1	12 179	5,1	2619 771	4,1	-	-
2. TERMININNSKOTT	1476 937	2,3	1473 408	2,3	3 529	1,5	1476 937	2,3	-	-
1. UNDER 1 ÅR I ALT	181 269	0,3	181 069	0,3	200	0,1	181 269	0,3	-	-
2. I UTENLANDSK VALUTA	-	-	-	-	-	-	-	-	-	-
2. 1 ÅR OG OVER I ALT	1295 668	2,0	1292 339	2,0	3 329	1,4	1295 668	2,0	-	-
2. I UTENLANDSK VALUTA	-	-	-	-	-	-	-	-	-	-
3. INNSKOTT PÅ ANDRE VILKÅR	6041 286	9,5	6032 593	9,5	8 693	3,6	5940 680	9,3	100 606	71,2
1. UNDER 1 ÅR I ALT	4744 317	7,5	4740 877	7,5	3 440	1,4	4643 711	7,3	100 606	71,2
2. I UTENLANDSK VALUTA	100 606	0,2	100 606	0,2	-	-	-	-	100 606	71,2
2. 1 ÅR OG OVER I ALT	1296 969	2,0	1291 716	2,0	5 253	2,2	1296 969	2,0	-	-
2. I UTENLANDSK VALUTA	-	-	-	-	-	-	-	-	-	-
4. BUNDE INNSKOTT	4397 189	6,9	4395 752	6,9	1 437	0,6	4397 189	6,9	-	-
1. SPARING M. SKATTEFRADRAK	4317 315	6,8	4315 930	6,8	1 385	0,6	4317 315	6,8	-	-
2. ANDRE BUNDE INNSKOTT	79 874	0,1	79 822	0,1	52	0,0	79 874	0,1	-	-
2. FRA BANKER	1295 025	2,0	1268 424	2,0	26 601	11,2	1268 424	2,0	26 601	18,8
1. FORRETNINGSBANKER	149 699	0,2	149 699	0,2	-	-	149 699	0,2	-	-
1. INNTIL 1 MÅNED	147 519	0,2	147 519	0,2	-	-	147 519	0,2	-	-
2. OVER 1 MÅNED	2 180	0,0	2 180	0,0	-	-	2 180	0,0	-	-
2. SPAREBANKER	219 123	0,4	219 123	0,4	-	-	219 123	0,4	-	-
1. INNTIL 1 MÅNED	161 287	0,3	161 287	0,3	-	-	161 287	0,3	-	-
2. OVER 1 MÅNED	57 836	0,1	57 836	0,1	-	-	57 836	0,1	-	-
3. STATS BANKER	899 602	1,4	899 602	1,4	-	-	899 602	1,4	-	-
1. INNTIL 1 MÅNED	-	-	-	-	-	-	-	-	-	-
2. OVER 1 MÅNED	899 602	1,4	899 602	1,4	-	-	899 602	1,4	-	-
4. UTENLANDSKE BANKER	26 601	0,0	-	-	26 601	11,2	-	-	26 601	18,8
1. INNTIL 1 MÅNED	11 346	0,0	-	-	11 346	4,8	-	-	11 346	8,0
2. OVER 1 MÅNED, UNDER 1 ÅR	15 255	0,0	-	-	15 255	6,4	-	-	15 255	10,8
3. 1 ÅR OG OVER	-	-	-	-	-	-	-	-	-	-
22. IHENDEHAVEROBLIGASJONSLÅN	-	-	-	-	-	-	-	-	-	-
23. ANDRE LÅN	681 220	1,1	680 808	1,1	412	0,1	681 220	1,1	-	-
1. AKSEPTER	62	0,0	-	-	62	0,0	62	0,0	-	-
1. VEKSELFANANSIERING	-	-	-	-	-	-	-	-	-	-
2. ANDRE AKSEPTER	62	0,0	-	-	62	0,0	62	0,0	-	-
2. LÅN OG INNSKOTT I NORGES BANK	561 283	0,9	561 283	0,9	-	-	561 283	0,9	-	-
1. LÅN	368 752	0,6	368 752	0,6	-	-	368 752	0,6	-	-
2. INNSKOTT	192 531	0,3	192 531	0,3	-	-	192 531	0,3	-	-
3. ANDRE LÅN M. LØPETID UNDER 1 ÅR	-	-	-	-	-	-	-	-	-	-
4. FORVALTNINGSBEVIS/ANDELSBEVIS	55 234	0,1	54 884	0,1	350	0,1	55 234	0,1	-	-
5. ANSVARLIG LÅNEKAPITAL	-	-	-	-	-	-	-	-	-	-
6. ANDRE LÅN M. LØPETID 1 ÅR OG OVER	64 641	0,1	64 641	0,1	-	-	64 641	0,1	-	-
24. ANNEN GJELD	1377 658	2,1	1374 873	2,1	2 785	1,2	1374 963	2,1	2 695	1,9
1. BANKREMISSER	335 298	0,5	335 298	0,5	-	-	335 298	0,5	-	-
2. BANKGIRO TIL DISPOSISJON	115 946	0,2	115 946	0,2	-	-	115 946	0,2	-	-
3. REMBURS KREDITORER	2 559	0,0	17	0,0	2 542	1,1	17	0,0	2 542	1,8
1. DEKTE, UDISPONERTE REMBURSER	2 533	0,0	-	-	2 533	1,1	-	-	2 533	1,8
2. ANDRE REMBURSKREDITORER	26	0,0	17	0,0	9	0,0	17	0,0	9	0,0
4. SKATTEINNBETALINGER	153 179	0,2	153 179	0,2	-	-	153 179	0,2	-	-
5. SKATTER	-	-	-	-	-	-	-	-	-	-
1. ILIKNEDE, IKKE BETALTE	-	-	-	-	-	-	-	-	-	-
2. PÅREGNEDE FOR SISTE ÅR	-	-	-	-	-	-	-	-	-	-
6. IKKE HEVET UTBYTTE FOR TIDL. ÅR	-	-	-	-	-	-	-	-	-	-
7. RENTER	359 288	0,6	359 288	0,6	-	-	359 288	0,6	-	-
1. BETALTE, IKKE OPPTJENTE	159 516	0,3	159 516	0,3	-	-	159 516	0,3	-	-
2. PÅLØPNE, IKKE FORFALTE	199 772	0,3	199 772	0,3	-	-	199 772	0,3	-	-
8. I REGN. M. HOVEDKONTOR EL. FILIAL	4 802	0,0	4 802	0,0	-	-	4 802	0,0	-	-
9. ANDRE KREDITORER	406 586	0,6	406 343	0,6	243	0,1	406 433	0,6	153	0,1
25. AKSJEKAPITAL	-	-	-	-	-	-	-	-	-	-
26. AVSETNINGER	1148 794	1,8	1148 794	1,8	-	-	1148 794	1,8	-	-
1. UTBYTTE FOR SISTE ÅR	-	-	-	-	-	-	-	-	-	-
2. EN BLOC-AVSKRIVNINGER PÅ UTLÅN	1131 603	1,8	1131 603	1,8	-	-	1131 603	1,8	-	-
3. ANDRE AVSETNINGER	17 191	0,0	17 191	0,0	-	-	17 191	0,0	-	-
27. FOND	2528 155	3,9	2528 155	3,9	-	-	2528 155	3,9	-	-
28. INNTEKTER	1159 287	1,8	1159 287	1,8	-	-	1159 287	1,8	-	-
I ALT	63746 311	99,8	63509 014	99,8	237 297	99,9	63604 932	99,7	141 379	100,0

TABELL 3. FORRETNINGSBANKER. BEVILGEDE OG DISPONERTE UTLÅN, DISPONIBLE KREDITTMIDLER ETTER NORSK OG UTENLANDSK VALUTA/SEKTØR OG UTLÅNSFORM. 31. MARS 1980. 1 000 KR

UTLÅNSFORM	I ALT											
	I ALT			NORSKE KRONER						UTENLANDSK VALUTA		
	BEVILGEDE LÅN	DISPONERTE LÅN	DISP. KREDITTMIDLER	BEVILGEDE LÅN	DISPONERTE LÅN	DISP. KREDITTMIDLER	BEVILGEDE LÅN	DISPONERTE LÅN	DISP. KREDITTMIDLER			
16. I ALT	61735	257 48259	400 13475	857 61540	947 947 48065	090 13475	857 194 310	194 310	194 310	-		
1. VEKSLER	1618	825 1618	825 -	1562	773 1562	773 -	56 052	56 052	-			
2. UTLÅN MOT AVBETALINGS-KONTRAKTER	1383	452 1383	452 -	1383	452 1383	452 -	-	-	-			
3. KASSEKREDITT	22857	685 12884	218 9973	467 22842	267 12868	800 9973	467 15 418	15 418	-			
4. BYGGELÅN I ALT	9731	687 6229	297 3502	390 9731	687 6229	297 3502	390 -	-	-			
1. BOLIGBYGGELÅN MED KONVERTERINGSTILSAGN FRA STATENS BOLIGBANKER	2872	103 1943	394 928	709 2872	103 1943	394 928	709 -	-	-			
2. ANDRE BOLIGBYGGELÅN ...	1931	673 1350	965 580	708 1931	673 1350	965 580	708 -	-	-			
3. BYGGELÅN TIL BERGVERK OG INDUSTRI	1670	362 1120	008 550	354 1670	362 1120	008 550	354 -	-	-			
4. SKIPSBYGGELÅN	282	291 133	514 148	777 282	291 133	514 148	777 -	-	-			
5. ANDRE BYGGELÅN	2975	258 1681	416 1293	842 2975	258 1681	416 1293	842 -	-	-			
5. ANDRE UTLÅN MED LØPETID UNDER 1 ÅR	1587	577 1587	577 -	1472	028 1472	028 -	115 549	115 549	-			
6. ANDRE UTLÅN MED LØPETID 1 ÅR OG OVER	24556	031 24556	031 -	24548	740 24548	740 -	7 291	7 291	-			

1) OMFATTER KOMMUNEFORVALTNING OG KOMMUNEFORETAK, STATSFORETAK, PRIVATE IKKE-PERSONLIGE FORETAK, PERSONLIGE FORETAK, PERSONLIG NÆRINGSDRIVENDE, LØNNSTAKERE ETC., OG ANDRE PRIVATE SEKTORER.

	NORSKE SEKTORER												UTENLANDSK SEKTØR			
	I ALT			NÆRINGSL. OG PRIVATPERSONER 1)						ANDRE NORSKE SEKTORER			BEVILGEDE LÅN	DISPONERTE LÅN	DISP. KREDITTMIDLER	UT-LÅNS FORM
	BEVILGEDE LÅN	DISPONERTE LÅN	DISP. KREDITTMIDLER	BEVILGEDE LÅN	DISPONERTE LÅN	DISP. KREDITTMIDLER	BEVILGEDE LÅN	DISPONERTE LÅN	DISP. KREDITTMIDLER							
61621	231 48150	953 13470	278 60370	550 47174	442 13196	108 1250	681 976	511 274	170 114	026 108	447 5	579	16.			
1618	825 1618	825 -	1603	639 1603	639 -	15 186	15 186	-	-	-	-	-	1.			
1383	452 1383	452 -	1383	452 1383	452 -	-	-	-	-	-	-	-	2.			
22837	682 12869	077 9968	605 22071	865 12358	024 9713	841 765	817 511	053 254	764 20	003 15	141 4	862	3.			
9730	459 6228	786 3501	673 9688	331 6206	064 3482	267 42	128 22	722 19	406 1	228 511	717	4.				
2872	103 1943	394 928	709 2869	106 1940	397 928	709 2	997 2	997 -	-	-	-	-	1.			
1930	525 1350	480 580	045 1930	090 1350	195 579	895 435	285 150	1	148 485	663	2.					
1670	362 1120	008 550	354 1667	362 1117	008 550	354 3	000 3	000 -	-	-	-	-	3.			
282	291 133	514 148	777 282	291 133	514 148	777 -	-	-	-	-	-	-	4.			
2975	178 1681	390 1293	788 2939	482 1664	950 1274	532 35	696 16	440 19	256 80	26 54	5.					
1564	191 1564	191 -	1361	775 1361	775 -	202	416 202	416 -	23 386	23 386	-	5.				
24486	622 24486	622 -	24261	488 24261	488 -	225	134 225	134 -	69 409	69 409	-	6.				

TABELL 4. SPAREBANKER, BEVILGEDE OG DISPONERTE UTLÅN, DISPONIBLE KREDITTMIDLER
 ETTER NORSK OG UTENLANDSK VALUTA/SEKTOR OG UTLÅNSFORM, 31. MARS 1980. 1 000 KR

UTLÅNSFORM	I ALT											
	I ALT			NORSKE KRONER						UTENLANDSK VALUTA		
	BEVILGEDE LÅN	DISPONERTE LÅN	DISP. KREDITT- MIDLER	BEVILGEDE LÅN	DISPONERTE LÅN	DISP. KREDITT- MIDLER	BEVILGEDE LÅN	DISPONERTE LÅN	DISP. KREDITT- MIDLER			
16. I ALT	43140	596 38313	530 4827 066	43140	528 38313	462 4827 066	68	68	-			
1. VEKSLER	248	251 248 251	-	248	213 248 213	-	38	38	-			
2. UTLÅN MOT AVBETALINGS- KONTRAKTER	362	930 362 930	-	362	930 362 930	-	-	-	-			
3. KASSEKREDITT	6372	839 3815 001	2557 838	6372	839 3815 001	2557 838	-	-	-			
4. BYGGELÅN I ALT	7885	544 5616 316	2269 228	7885	544 5616 316	2269 228	-	-	-			
1. BOLIGBYGGELÅN MED KONVERTERINGSTILSAGN FRA STATENS BOLIGBANKER	3833	782 2822 535	1011 247	3833	782 2822 535	1011 247	-	-	-			
2. ANDRE BOLIGBYGGELÅN ...	1731	532 1241 838	489 694	1731	532 1241 838	489 694	-	-	-			
3. BYGGELÅN TIL BERGVERK OG INDUSTRI	532	213 385 067	147 146	532	213 385 067	147 146	-	-	-			
4. SKIPSBYGGELÅN	29	169 18 516	10 653	29	169 18 516	10 653	-	-	-			
5. ANDRE BYGGELÅN	1758	848 1148 360	610 488	1758	848 1148 360	610 488	-	-	-			
5. ANDRE UTLÅN MED LØPETID UNDER 1 ÅR	523	959 523 959	-	523	959 523 959	-	-	-	-			
6. ANDRE UTLÅN MED LØPETID 1 ÅR OG OVER	27747	073 27747 073	-	27747	043 27747 043	-	30	30	-			

1) OMFATTER KOMMUNEFORVALTNING OG KOMMUNEFORETAK, STATSFORETAK, PRIVATE IKKE-PERSONLIGE FORETAK, PERSONLIGE FORETAK, PERSONLIG NÆRINGSDRIVENDE, LØNNSTAKERE ETC., OG ANDRE PRIVATE SEKTORER.

I ALT	NORSKE SEKTORER									UTENLANDSK SEKTOR			
	NÆRINGS- OG PRIVATPERSONER 1)			ANDRE NORSKE SEKTORER						BEVILGEDE LÅN	DISPONERTE LÅN	DISP. KREDITT- MIDLER	UT- LÅNS FORM
	BEVILGEDE LÅN	DISPONERTE LÅN	DISP. KREDITT- MIDLER	BEVILGEDE LÅN	DISPONERTE LÅN	DISP. KREDITT- MIDLER	BEVILGEDE LÅN	DISPONERTE LÅN	DISP. KREDITT- MIDLER				
43132	470 38305	499 4826 971	42958 569	38145 660	4812 909	173 901	159 839	14 062	8 126	8 031	95 16.		
248	251 248 251	-	245 166	245 166	-	3 085	3 085	-	-	-	1.		
362	930 362 930	-	362 930	362 930	-	-	-	-	-	-	2.		
6372	615 3814 872	2557 743	6320 925	3776 511	2544 414	51 690	38 361	13 329	224	129	95 3.		
7885	169 5615 941	2269 228	7882 323	5613 828	2268 495	2 846	2 113	733	375	375	4.		
3833	782 2822 535	1011 247	3832 411	2821 776	1010 635	1 371	759	612	-	-	1.		
1731	157 1241 463	489 694	1730 383	1240 747	489 636	774	716	58	375	375	2.		
532	213 385 067	147 146	532 213	385 067	147 146	-	-	-	-	-	3.		
29	169 18 516	10 653	29 169	18 516	10 653	-	-	-	-	-	4.		
1758	848 1148 360	610 488	1758 147	1147 722	610 425	701	638	63	-	-	5.		
523	758 523 758	-	478 704	478 704	-	45 054	45 054	-	201	201	5.		
27739	747 27739 747	-	27668 521	27668 521	-	71 226	71 226	-	7 326	7 326	6.		

EMISJONER AV IHENDEHAVEROBLIGASJONER I APRIL 1980

I april 1980 ble det emittert ihendehaverobligasjoner for 690 mill.kr i norske kroner, ifølge foreløpige oppgaver fra Statistisk Sentralbyrås kredittmarkedstatistikk. Av de emitterte statsobligasjoner i norske kroner overtok forretningsbanker for 147 mill.kr (9½ % og 10 % 1980), sparebanker for vel 118 mill.kr (9½ % og 10 % 1980), forsikringselskaper for nær 26 mill.kr (9½ % og 10 % 1980) og andre for 0,1 mill.kr (10 % 1980). Det var ingen emisjoner i utenlandsk valuta i april.

I april ble det videre lagt ut et obligasjonslån i norske kroner (eurokroner) på det utenlandske marked. Det er Norges Hypotekforening for Næringslivet som har tatt opp dette lånet, og rentefoten er 10 1/2 %.

Emitterte ihendehaverobligasjoner. Mill.kr

Låntakere	1979		1980	
	April	Jan.-april	April	Jan.-april
A. Emisjoner i alt	719	8 230	690	5 374
B. Emisjoner i norske kroner	633	3 579	690	2 892
Statsforvaltningen ¹⁾	468	2 241	291	1 319
Kommuneforvaltningen inkl. kommuneforetak	-	15	-	141
Statsbanker	-	-	-	-
Private kredittforetak	165	1 238	399 ³⁾	1 362 ³⁾
Herav realkredittforeninger	34	533	127 ³⁾	617 ³⁾
Statsforetak	-	-	-	-
Private foretak	-	85	-	70
C. Emisjoner i utenlandsk valuta ²⁾	86	4 651	-	2 482
Statsforvaltningen	-	2 413	-	1 001
Kommuneforvaltningen inkl. kommuneforetak	86	314	-	451
Forretningsbanker	-	-	-	147
Statsbanker	-	1 135	-	637
Private kredittforetak	-	122	-	246
Statsforetak	-	667	-	-
Private foretak	-	-	-	-

1) Eksklusive spareobligasjonslån.

2) Beregnet etter månedenes gjennomsnittlige kurs.

3) Inkludert Norges Hypotekforening for Næringslivets 10½ % lån på 100 mill.eurokroner.

IHENDEHAVEROBLIGASJONSGJELDEN. 1. KVARTAL 1980

Den samlede ihendehaverobligasjonsgjeld i 1. kvartal 1980 økte med om lag 3,4 milliarder kroner (2,5 prosent) til 137,3 milliarder kroner pr. 31/3 1980, viser Statistisk Sentralbyrås kredittmarkedstatistikk. I samme tidsrom i 1979 økte ihendehaverobligasjonsgjelden med 3,7 milliarder kroner (3,3 prosent).

Obligasjonsgjelden i norske kroner økte med 1,1 milliarder kroner til 76,5 milliarder kroner, en økning på 1,5 prosent, mens gjelden i utenlandsk valuta økte med 2,2 milliarder kroner til 60,9 milliarder kroner, dvs. en økning på 3,8 prosent. Av gjeldsøkningen i utenlandsk valuta bidrog staten og statsbankene med 7,6 milliarder kroner. For staten alene var det en økning på 1,0 milliarder kroner (3,6 prosent).

De samlede emisjoner utgjorde i 1. kvartal 1980 4,7 milliarder kroner og avdragene 1,3 milliarder kroner.

Ihendehaverobligasjonsgjeld, emisjoner og avdrag. Mill.kr

Låntakere	Obligasjons- gjeld pr. 31/12-79 ¹⁾	Emittert i 1.kvartal 1980	Betalte avdrag i 1.kvartal 1980 ²⁾	Obligasjons- gjeld pr. 31/3-80 ¹⁾
A. Obligasjoner i alt	133 968	4 684	1 328	137 324
B. Obligasjoner i norske kroner	75 319	2 202	1 064	76 457
Statsforvaltningen	35 517	1 028	444	36 101
Kommuneforvaltningen inkl. kommuneforetak ...	4 411	141	87	4 465
Forretningsbanker	15	-	-	15
Statsbanker	7 976	-	115	7 861
Andre kredittinstitusjoner	23 347	963	340	23 970
Herav realkredittforeninger	6 757	490	26	7 221
Statsforetak	1 414	-	24	1 390
Private foretak	2 639	70	54	2 655
C. Obligasjoner i utenlandsk valuta ³⁾	58 649	2 482	264	60 867
Statsforvaltningen	27 438	1 001	21	28 418
Kommuneforvaltningen inkl. kommuneforetak ...	6 292	451	98	6 645
Forretningsbanker	126	147	-	273
Statsbanker	13 643	637	43	14 237
Andre kredittinstitusjoner	1 439	246	-	1 685
Statsforetak	8 090	-	97	7 993
Private foretak	1 601	-	5	1 596
Utlandet	20	-	-	20

1) Foreløpige tall. Inkl. oppkjøpte egne obligasjoner.

2) Inkl. makulert av tidligere oppkjøpte, egne obligasjoner.

3) Emisjonene er beregnet etter gjennomsnittlig kurs for de resp. måneder, og avdragene etter kurs i midten av kvartalet.

LIVSFORSIKRINGSSLESKAPER. KVARTALSSTATISTIKK PR. 31/3 1980

Livsforsikringselskapene økte i 1. kvartal 1980 sine utlån til næringslivet og privatpersoner med 325 mill.kr (2,4 prosent) til 13 751 mill.kr pr. 31. mars 1980, viser foreløpige oppgaver fra Statistisk Sentralbyrås kredittmarkedstatistikk. Beholdningene av ihendehaverobligasjoner steg med 648 mill.kr (5,0 prosent) og utgjorde 13 674 mill.kr pr. 31. mars 1980.

I 1. kvartal 1979 økte utlånene fra livsforsikringselskapene til næringslivet og privatpersoner med 177 mill.kr (1,4 prosent), mens beholdningene av ihendehaverobligasjoner økte med 587 mill.kr (5,4 prosent).

Livsforsikringselskaper. Balanseutdrag. Mill.kr

Aktivaposter	1978		1979		1980
	31.mars	31.des.	31.mars	31.des. ¹⁾	31.mars
1. Sedler og skillemynt	1	0	0	31	0
2. Bankinnskudd	545	876	596	994	1 145
a. Norges Bank	0	-	0	2	0
b. Postgiro og Postsparebanken	12	29	18	22	15
c. Forretningsbanker	441	771	504	834	923
d. Sparebanker	92	76	74	136	207
3. Ihendehaverobligasjoner	9 597	10 874	11 461	13 026	13 674
a. Statsforvaltningen	1 703	2 700	3 066	4 304	4 633
b. Kommuneforvaltningen inkl. kommuneforetak.	1 448	1 367	1 352	1 264	1 243
c. Statsbanker	233	445	396	375	446
d. Private kredittforetak	4 773	5 031	5 311	5 849	6 130
e. Statsforetak	217	307	206	188	186
f. Andre norske sektorer	1 199	991	1 100	1 024	1 013
g. Utenlandske ihendehaverobligasjoner	24	33	30	22	23
4. Aksjer	391	365	358	349	342
a. Forretnings- og sparebanker	64
b. Statsbanker	6
c. Forsikringselskaper	24
d. Andre finansinstitusjoner	18
e. Statsforetak	25
f. Andre norske sektorer	167
g. Utlandet	60	61	50	41	41
5. Utlån før en bloc-avskrivning	12 152	12 538	13 114	13 574	13 971
a. Statsforvaltningen	2	0	0	0	0
b. Trygdeforvaltningen	1	1	1	1	1
c. Kommuneforvaltningen inkl. kommuneforetak.	1 664	1 870	1 930	2 074	2 132
d. Forretningsbanker	464	71	443	21	21
e. Sparebanker	32	37	65	42	116
f. Private kredittforetak	81	-	68	-	60
g. Private finansieringselskaper	5	69	5	61	4
h. Livsforsikringselskaper m.v.	5	5	5	5	4
i. Skadeforsikringselskaper	39	37	37	18	18
j. Andre innenlandske sektorer	9 864	10 448	10 565	11 352	11 619
6. Realkapital	1 117	1 274	1 313	1 494	1 564
a. Fast eiendom	1 094	1 248	1 285	1 462	1 532
b. Driftsmidler	23	26	28	32	32
I alt	23 803	25 927	26 842	29 468	30 696

1) Foreløpige tall.

LØNNSINDEKS FOR ARBEIDERE I INDUSTRIEN 1. KVARTAL 1980

(Førrige melding ble offentliggjort i SU nr. 9, 1980)

Statistisk Sentralbyrås foreløpige indekstall for gjennomsnittlig timefortjeneste for arbeidere i industrien var 175 for voksne menn og 186 for voksne kvinner i 1. kvartal 1980 (1974 = 100). De tilsvarende tall for 4. kvartal 1979 var 172 og 181. Fra 1. kvartal 1979 til 1. kvartal 1980 gikk indeksen opp med 2,3 prosent for voksne menn og med 3,9 prosent for voksne kvinner.

Beregningene omfatter et utvalg av medlemsbedrifter i Norsk Arbeidsgiverforening og bygger på oppgaver over den gjennomsnittlige timefortjeneste, eksklusiv betaling for bevegelige helge- og høytidsdager. De foreløpige indekstall vil bli korrigert når den kvartalsvise lønnsstatistikk fra Norsk Arbeidsgiverforening foreligger.

Tabellen nedenfor viser indekstallene for gjennomsnittlig timefortjeneste etter Norsk Arbeidsgiverforenings kvartalsstatistikk for 1978 og 1979 og Byråets foreløpige indekstall for 1. kvartal 1980.

Indeks for gjennomsnittlig timefortjeneste, eksklusiv betaling for bevegelige helge- og høytidsdager (1974 = 100)

	Voksne menn	Voksne kvinner
1 9 7 8		
1. kvartal	162	168
2. kvartal	166	172
3. kvartal	169	178
4. kvartal	170	179
1 9 7 9		
1. kvartal	171	179
2. kvartal	173	180
3. kvartal	171	180
4. kvartal	172	181
1 9 8 0		
1. kvartal	175	186

INNGÅTTE EKTESKAP I 1979

Statistisk Sentralbyrås befolkningsstatistikk viser at det i 1979 ble inngått 23 055 ekteskap der brudgommen var bosatt i Norge. Dette er det laveste tallet som er registrert i Norge på 35 år. I forhold til folkemengden ble det inngått 5,7 ekteskap pr. 1 000 innbyggere, den laveste hyppighet som noen gang er registrert.

Giftermålshyppigheten for ikke tidligere gifte gikk ned fra 1978 til 1979 i nesten alle aldersgrupper, men nedgangen var størst for de yngste.

I 1979 var den observerte gjennomsnittsalder ved første gangs inngåelse av ekteskap 26,1 år for menn og 23,6 år for kvinner. I forhold til 1978 var dette en stigning på 0,2 år for menn og 0,4 år for kvinner.

Den observerte gjennomsnittsalderen har ikke endret seg så mye i de senere år som den betydelige nedgang i giftermålshyppigheten i de yngre aldersgruppene skulle tilsi. Dette henger sammen med den virkning aldersstrukturen i den ugifte delen av befolkningen kan ha på observert gjennomsnittsalder. En beregning av gjennomsnittlig giftermålsalder for et kull ugifte ut fra de aldersbetingede giftermålshyppighetene gir som resultat at det fra 1971 til 1979 var en stigning på 1,8 år for menn og 2,0 år for kvinner, mens den observerte gjennomsnittsalder ved første gangs vigsel i samme tidsrom steg med 1,0 år for menn og 0,9 år for kvinner.

Av de vigde i 1979 hadde nær 13 prosent vært gift før, og av disse igjen utgjorde skilte nærmere 90 prosent.

Tabell 1. Giftermålshyppighet for menn og kvinner i forskjellige aldersgrupper

Kjønn Årlig gjennomsnitt	Vigde pr. 1 000 av middelfolkemengden ¹⁾													
	15 år	16 år	17 år	18 år	19 år	20-24 år	25-29 år	30-34 år	35-39 år	40-44 år	45-49 år	50-54 år	55-59 år	15 år og over
MENN														
1959-1962	-	0,1	1,1	7,0	26,5	98,8	174,1	111,1	59,8	33,9	17,9	9,7	6,0	53,5
1969-1972	-	0,1	1,9	11,4	37,7	130,9	180,0	87,8	40,1	20,7	10,7	6,2	3,2	61,2
1973-1974	-	0,1	1,3	10,2	34,3	119,5	156,3	80,4	36,5	17,4	9,7	5,6	3,5	56,4
1975	-	0,1	1,0	6,5	30,8	105,1	141,0	77,6	34,7	17,0	9,7	5,1	3,1	51,3
1976	-	0,1	0,9	6,3	24,6	97,2	138,3	76,4	36,7	16,2	9,2	5,5	2,7	49,3
1977	-	-	0,8	5,1	21,4	85,9	129,8	75,2	34,1	17,6	8,7	4,8	3,1	45,7
1978	-	0,0	0,3	3,7	17,0	80,5	124,8	72,9	32,7	16,4	7,5	5,9	2,6	43,9
1979	-	0,0	0,4	3,8	14,3	72,4	118,4	72,8	33,5	14,7	7,7	4,7	0,8	41,5
KVINNER														
1959-1962	0,2	3,2	21,4	64,0	125,8	222,5	213,8	104,0	50,1	25,2	13,5	7,5	3,3	63,0
1969-1972	0,4	7,6	32,9	83,2	136,8	228,0	176,2	74,4	34,4	19,0	10,4	5,9	2,9	76,0
1973-1974	0,3	7,1	30,2	80,0	121,0	205,6	159,0	71,4	37,4	15,1	9,0	5,6	2,9	70,9
1975	0,5	6,5	24,9	68,2	108,0	178,7	147,6	71,7	38,6	15,1	10,8	4,1	2,5	65,0
1976	0,2	5,5	21,4	60,6	97,0	168,9	141,0	69,8	31,2	16,5	8,4	4,4	2,3	62,2
1977	0,1	4,2	17,6	51,1	86,3	153,0	131,5	72,0	38,2	19,1	8,7	4,1	1,7	58,2
1978	0,1	3,9	16,0	46,2	79,8	142,7	128,0	63,2	32,3	12,7	6,7	4,6	2,9	55,8
1979	0,1	3,0	12,2	37,6	71,9	131,6	126,1	62,2	31,1	16,5	9,4	3,8	2,0	53,0

1) Første gangs vigde pr. 1 000 ugifte.

Tabell 2. Inngåtte ekteskap i alt og observert og beregnet gjennomsnittlig alder ved første gangs giftermål

Årlig gjennomsnitt År	Ekteskap inngått ²⁾	Gjennomsnittlig giftermålsalder			
		Menn		Kvinner	
		Observert	Beregnet ¹⁾	Observert	Beregnet ¹⁾
1961-1965	24 300	26,4	26,0	23,4	23,2
1966-1970	29 055	25,3	25,4	22,8	22,8
1971-1975	27 898	25,2	25,6	22,7	23,0
1971	29 510	25,1	25,3	22,7	22,7
1972	28 596	25,1	25,3	22,7	22,8
1973	28 141	25,1	25,4	22,7	22,9
1974	27 344	25,3	25,8	22,8	23,2
1975	25 898	25,3	26,0	22,9	23,5
1976	25 389	25,5	26,2	22,9	23,7
1977	24 022	25,7	26,6	23,1	24,2
1978	23 690	25,9	26,8	23,2	24,3
1979	23 055	26,1	27,1	23,6	24,7

1) Under forutsetning av at et kull ugifte personer i alder 15 år gjennomlever de aldersavhengige giftermåls-
hyppighetene observert i vedkommende år, og at dødsfall ikke forekommer.

2) Også medregnet ekteskap blant før gifte.

FØDTE I 1979

Statistisk Sentralbyrås befolkningsstatistikk for 1979 viser at tallet på levendefødte var 51 580, knapt 200 færre enn året før. Etter at fødselstallet i 1978 steg for første gang på 7 år, ble det altså igjen en nedgang i 1979.

Av de levendefødte i 1979 var 6 729, eller 13,0 prosent, registrert født utenfor ekteskap. I 1978 var det tilsvarende prosenttallet 11,9.

Tallet på dødfødte i 1979 var 382 og utgjorde vel 0,7 prosent av alle fødte. Dette er litt høyere enn i 1978.

Fødte barn

Årlig gjennomsnitt År	Fødte i og utenfor ekteskap			Fødte utenfor ekteskap Prosent		
	I alt	Levende- fødte	Død- fødte	Alle fødte	Levende- fødte	Død- fødte
1961-1965	64 792	63 989	803	4,1	4,0	6,1
1966-1970	67 449	66 697	752	5,7	5,7	7,8
1971-1975	61 957	61 393	564	9,0	9,0	12,2
1976	53 874	53 474	400	10,9	10,9	16,3
1977	51 271	50 877	394	11,6	11,6	14,2
1978	52 095	51 749	346	11,9	11,9	17,6
1979	51 962	51 580	382	13,0	13,0	13,6

Den totale fødselshyppigheten var 12,7 pr. 1 000 innbyggere, mot 12,8 i 1978. Det var nedgang i fødselshyppigheten for kvinner i de fleste aldre, men nedgangen var størst for dem under 20 år.

Levendefødte pr. 1 000 kvinner for utvalgte aldersgrupper og samlet fruktbarhetstall

Alder	1961- 1965	1966- 1970	1971- 1975	1976	1977	1978	1979
15-19 år	37,9	43,7	44,0	35,4	32,3	29,0	27,3
20-24 "	178,0	175,1	151,8	126,0	116,0	113,9	113,6
25-29 "	177,3	164,6	140,6	120,6	117,5	121,8	121,1
30-34 "	112,7	98,5	73,7	63,0	60,6	63,4	62,4
35-39 "	58,1	48,7	31,3	23,5	20,9	22,1	22,2
40-44 "	18,7	14,1	7,6	5,0	4,4	4,5	4,0
45-49 "	1,3	1,0	0,4	0,3	0,2	0,2	0,2
Levendefødte i alt pr. 1 000 kvinner i alderen 15-44 år	89,3	92,3	81,5	68,5	64,4	64,5	63,3
Samlet fruktbarhetstall	2,94	2,73	2,24	1,86	1,75	1,77	1,75

Samlet fruktbarhetstall for 1979 er regnet ut til 1,75. Dette er 1 prosent lavere enn i 1978. Tallet forteller hvor mange barn kvinner i et fødselskull gjennomsnittlig vil få, hvis de gjennomlever hele den fødedyktige perioden med de fødselshyppigheter som gjaldt i 1979, og når en ser bort fra dødeligheten før og i den fødedyktige perioden.

Fruktbarhetstallet var i 1979 det samme som i 1977, det laveste som noen gang er registrert i Norge.

ADOPSJONER 1979

Det ble adoptert 826 personer i Norge i 1979. Dette er 14 prosent færre enn året før, melder Statistisk Sentralbyrå.

Nedgangen var størst for utenlandske barn. Dette skyldes at det ble adoptert færre barn fra Sør-Korea, 114 færre enn i 1978. Likevel utgjorde barn fra Sør-Korea godt over halvparten, 55 prosent, av de 272 utenlandske barn som ble adoptert i 1979. Ellers kom 46 barn fra andre land i Asia og 58 fra Sør- og Nord-Amerika.

Over halvparten av alle adopsjonene var stebarnsadopsjoner, og nesten alle disse gjaldt norske barn. To tredjedeler av de andre adopsjonene gjaldt utenlandske barn. Når stebarnsadopsjonene holdes utenfor, var det således bare 131 norske barn som ble adoptert i 1979. Dette tallet har ikke endret seg vesentlig sammenliknet med de nærmest foregående år.

Tabell 1. Adopterte etter adoptivforeldrenes forhold til barnet før adopsjonen og tidligere statsborgerskap

År	I alt	Stebarnsadopsjoner		Andre adopsjoner	
		I alt	Utenlandske barn	I alt	Utenlandske barn
1966-70	791	309	..	503	83 ¹⁾
1971-75	881	391	9	490	260
1976	1 094	541	16	553	369
1977	1 071	533	12	538	399
1978	964	475	2	489	354
1979	826	430	10	396	262

1) Medregnet stebarnsadopsjoner.

Tabell 2. Adopterte etter tidligere statsborgerskap og alder

Alder	I alt	Norge	Andre nordiske land	Tyskland	Andre land i Europa	Sør-Korea	Andre land i Asia	Land i Amerika	Statsløs og uopp-gitt
I ALT	826	551	5	5	7	151	46	58	3
Under 3 år	260	84	2	1	1	96	37	38	1
3-11 år	404	311	2	3	5	54	9	18	2
12 år og over	162	156	1	1	1	1	-	2	-

Tabell 3. Adopterte etter adoptivforeldrenes forhold til barnet før adopsjonen, tidligere statsborgerskap, kjønn og alder

Kjønn og alder	Alle barn			Norske barn			Utenlandske barn			Uoppgitt nasjonalitet		
	I alt	Adoptert av		I alt	Adoptert av		I alt	Adoptert av		I alt	Adoptert av	
		Ste- for- eldre	Andre		Ste- for- eldre	Andre		Ste- for- eldre	Andre		Ste- for- eldre	Andre
ALLE ADOPTERTE												
I alt	826	430	396	551	420	131	272	10	262	3	-	3
Under 3 år	260	10	250	84	9	75	175	1	174	1	-	1
3-11 år	404	290	114	311	286	25	91	4	87	3	-	2
12 år og over ...	162	130	32	156	125	31	6	5	1	-	-	-
GUTTER												
I alt	372	216	156	283	213	70	88	3	85	1	-	1
Under 3 år	83	3	80	39	3	36	44	-	44	-	-	-
3-11 år	207	151	56	164	149	15	42	2	40	1	-	1
12 år og over ...	82	62	20	80	61	19	2	1	1	-	-	-
JENTER												
I alt	454	214	240	268	207	61	184	7	177	2	-	2
Under 3 år	177	7	170	45	6	39	131	1	130	1	-	1
3-11 år	197	139	58	147	137	10	49	2	47	1	-	1
12 år og over ...	80	68	12	76	64	12	4	4	-	-	-	-

FORBRYTELSE FERDIG ETTERFORSKET AV POLITIET I 1979

Foreløpige tall fra Statistisk Sentralbyrås kriminalstatistikk viser at politiet i 1979 avsluttet etterforskningen av 110 007 forbrytelser. Det tilsvarende tall for året 1978 var 105 263, altså en oppgang på 4 744 saker.

Oppgangen skyldes i første rekke flere ferdig etterforskede tyverier. Tallet gikk opp med vel 3 000, slik at det i alt var 82 904 tyverisaker som ble avsluttet i 1979. Det er tallet på grove tyverier som har gått opp. Tallet på brukstyverier av motorkjøretøy har ikke endret seg vesentlig fra 1978 til 1979. Tallet på simple tyverier viste heller ikke noen endring av betydning, det var 129 færre saker i 1979 enn i 1978.

Tallet på ferdig etterforskede skadeverk har gått opp fra 6 730 i 1978 til 7 618 i 1979, forbrytelser mot den alminnelige orden og fred har gått opp fra 3 443 i 1978 til 3 925 i 1979, forbrytelser mot liv, legeme og helbred har gått opp fra 4 046 i 1978 til 4 283 saker i 1979.

Narkotikaforbrytelser etter lov om legemidler og gifter har også gått opp, fra 1 554 i 1978 til 1 639 saker i 1979.

Forbrytelser etterforsket av politiet 1976-1979

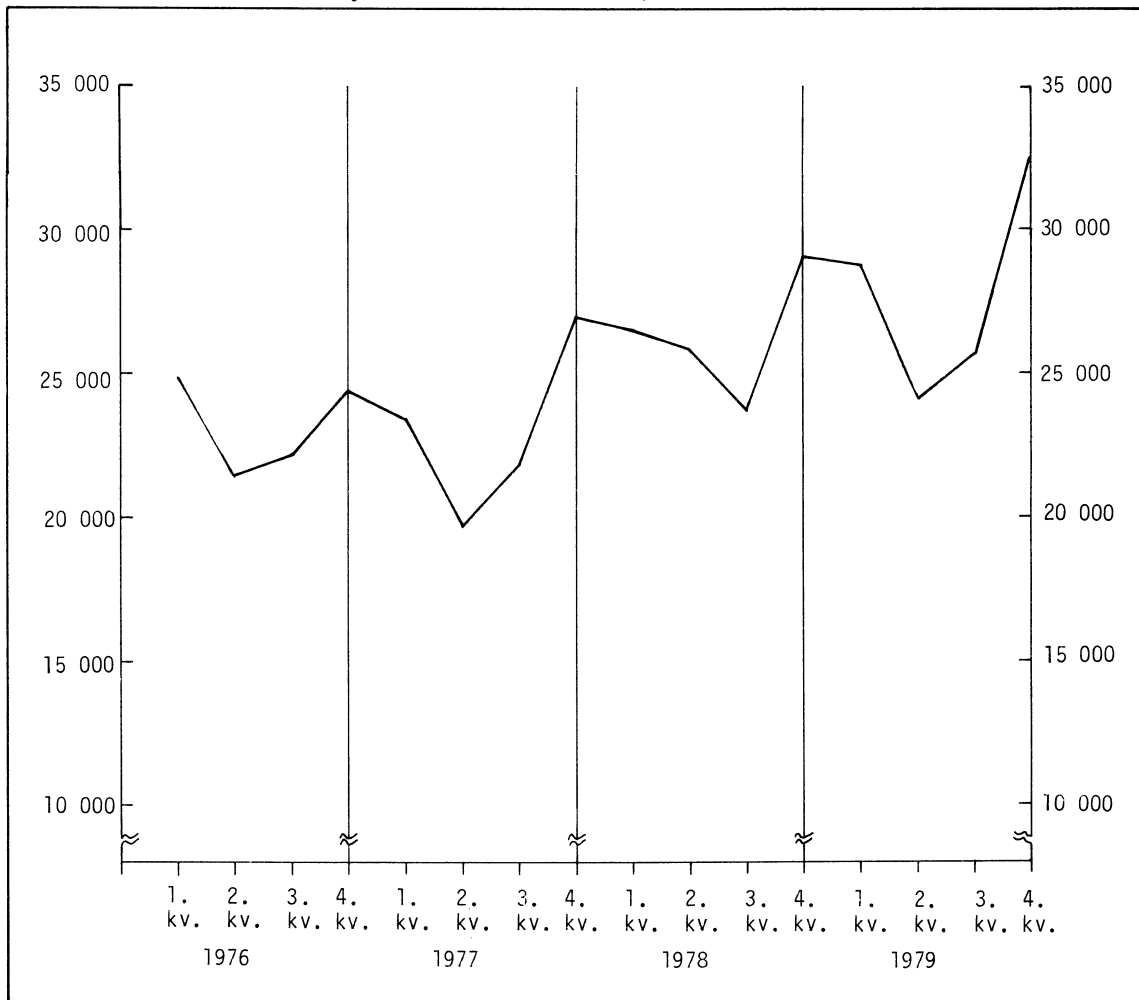

Tabell 1. Forbrytelser ferdig etterforsket av politiet etter arten av forbrytelsene

Forbrytelser	4. kvartal			Hele året		
	1977	1978	1979 ¹⁾	1977	1978	1979 ¹⁾
I ALT	26 817	29 036	32 499	92 098	105 263	110 007
Forbr. mot off. myndighet	48	57	47	179	204	205
Forbr. mot den alm. orden og fred	952	935	1 168	3 258	3 443	3 925
Allmennfarlige forbrytelser	54	55	61	171	207	205
Falsk forklaring	37	29	35	121	120	136
Falsk anklage	22	32	32	82	112	109
Dokumentfalsk	193	204	185	639	725	687
Forbr. mot sedeligheten	255	200	208	838	872	807
Forbr. mot den personlige frihet	158	186	243	606	685	792
Forbr. mot liv, legeme og helbred	1 049	1 092	1 199	3 683	4 046	4 283
Ærekrenkelser	156	146	158	554	610	541
Underslag	160	164	152	586	630	644
Utpressing og ran	88	106	104	310	364	385
Bedrageri og utroskap	945	988	1 011	3 624	3 754	3 827
Forbr. i gjeldsforhold	26	20	20	83	100	104
Skadeverk	1 793	2 080	2 414	5 440	6 730	7 618
Heleri og etterfølgende bistand	98	143	110	366	450	425
Tyverier	20 190	22 122	24 737	69 460	79 892	82 904
Grove tyverier	8 610	10 691	12 274	33 154	40 690	43 805
Simple tyverier	8 233	8 064	8 919	26 079	28 082	27 953
Brukstyverier av motorkjøretøy	3 347	3 367	3 544	10 227	11 120	11 146
Narkotikaforbrytelser etter lov om lege- midler og gifter	435	288	423	1 365	1 554	1 639
Forbr. mot lov om merverdiavgift og investeringsavgift	87	89	77	409	424	359
Andre forbrytelser	71	100	115	324	341	412

1) Foreløpige tall.

Tabell 2. Forbrytelser ferdig etterforsket av politiet etter politidistrikt

Politidistrikt	4. kvartal			Hele året		
	1977	1978	1979 ¹⁾	1977	1978	1979 ¹⁾
I ALT	26 817	29 036	32 499	92 098	105 263	110 007
Oslo	6 762	7 133	8 116	29 299	32 836	32 773
Halden	161	189	283	546	625	717
Sarpsborg	568	515	696	1 516	1 901	2 055
Fredrikstad	544	454	708	1 818	1 580	2 034
Moss	445	541	519	1 288	1 535	1 964
Follo	386	374	523	1 327	1 293	1 446
Romerike	1 184	1 152	981	3 758	4 015	3 439
Kongsvinger	182	184	358	682	599	848
Hamar	371	189	221	1 071	1 009	863
Østerdal	110	142	133	569	537	489
Gudbrandsdal	228	199	250	622	617	840
Vestoppland	342	476	467	1 162	1 365	1 647
Ringerike	526	484	575	1 564	1 583	1 801
Asker og Bærum	1 434	1 516	1 834	3 440	3 715	5 094
Drammen	1 008	1 397	1 300	3 285	3 628	4 206
Kongsberg	234	188	227	639	711	747
Nord-Jarlsberg	245	351	448	1 058	1 243	1 265
Tønsberg	525	827	1 035	1 876	2 516	2 490
Sandefjord	334	414	557	952	1 286	1 476
Larvik	324	334	475	860	988	1 130
Skien	535	510	617	1 596	1 547	1 797
Telemark	610	654	625	1 863	2 100	1 661
Notodden	157	127	140	550	400	519
Rjukan	86	33	47	159	114	196
Kragerø	82	113	95	217	226	237
Arendal	220	469	476	1 131	1 729	1 580
Kristiansand	877	997	1 477	2 486	3 964	3 619
Vest-Agder	170	144	146	435	426	434
Rogaland	302	315	468	1 217	1 397	1 616
Stavanger	585	722	651	2 182	2 703	2 055
Haugesund	423	703	585	1 590	2 042	1 863
Hardanger	26	31	95	178	211	298
Hordaland	478	466	316	1 278	1 523	1 231
Bergen	2 037	1 941	2 062	6 263	7 371	7 707
Sogn	53	81	72	130	254	228
Fjordane	44	188	160	194	645	655
Sunnmøre	214	168	310	876	731	1 089
Romsdal	159	115	180	497	481	623
Nordmøre	195	73	84	566	391	426
Utrøndelag	259	311	338	1 108	1 062	1 046
Trondheim	1 276	1 158	1 110	3 235	4 097	4 394
Inntrøndelag	358	293	156	1 086	976	868
Namdal	71	65	88	230	235	297
Helgeland	273	226	248	912	920	985
Bodø	305	317	364	917	1 077	1 517
Narvik	111	132	153	476	460	451
Lofoten og Vesterålen	136	155	210	546	603	673
Senja	132	175	206	479	683	742
Troms	423	1 035	880	1 189	2 368	2 814
Vest-Finnmark	192	133	205	652	478	522
Vardø	32	33	82	140	108	136
Vadsø	17	26	51	139	94	168
Sør-Varanger	64	63	89	237	253	227
Svalbard	2	5	7	12	12	9

1) Foreløpige tall.

Tabell 3. Forbrytelser etterforsket av politiet i 4. kvartal 1979 etter politiets avgjørelse eller innstilling og arten av forbrytelsene

Forbrytelse	I alt	På- tale- be- gjær- ingen truk- ket til- bake	Ingen bestemt person å sikte	Hen- lagt pga. bevis- ets stil- ling	Hen- lagt pga. sinns- sykdom, død el. forel- delse	Hen- lagt fordi gjer- nings- mannen var under 14 år	Til- tale	Fore- legg	På- tale- unn- lat- else etter strpl.	Over- ført til barne- vern- nemnd	Ikke til- tale av andre grun- ner
I ALT	32 499	963	21 986	3 322	83	335	4 567	459	117	552	115
Forbr. mot off. myndighet .	47	-	1	3	-	-	40	3	-	-	-
Forbr. mot den alm. orden og fred	1 168	-	824	132	2	12	161	4	3	28	2
Allmennfarlige forbr.	61	-	20	13	-	1	25	1	1	-	-
Falsk forklaring	35	-	2	10	-	-	23	-	-	-	-
Falsk anklage	32	-	5	10	1	-	13	1	1	-	1
Dokumentfalsk	185	-	27	25	4	1	103	-	5	17	3
Forbr. mot sedeligheten ...	208	3	62	62	1	1	54	19	3	2	1
Forbr. mot den personlige frihet	243	61	40	86	5	-	32	9	3	2	5
Forbr. mot liv, legeme og helbred	1 199	277	115	395	3	4	270	104	6	9	16
Ærekrenkelser	158	29	15	101	-	1	-	1	-	-	11
Underslag	152	39	12	52	-	-	46	1	1	1	-
Utpressing og ran	104	4	51	29	-	1	19	-	-	-	-
Bedrageri og utroskap	1 011	96	113	206	6	1	541	10	5	12	21
Forbr. i gjeldsforhold	20	2	-	10	-	-	4	2	-	-	2
Skadeverk	2 414	197	1 533	389	5	37	130	68	11	34	10
Heleri og etterfølgende bistand	110	-	2	33	1	-	61	4	4	3	2
Tyverier	24 737	251	19 135	1 656	47	276	2 731	102	66	440	33
Grove tyverier	12 274	75	9 518	725	35	134	1 574	-	18	189	6
Simple tyverier	8 919	147	7 149	745	3	85	474	100	44	151	21
Brukstyverier av motor- kjøretøy	3 544	29	2 468	186	9	57	683	2	4	100	6
Narkotikaforbrytelser etter lov om legemidler og gifter	423	-	14	72	5	-	225	93	4	3	7
Forbr. mot lov om merverdi- avgift og investeringsavgift	77	-	1	10	3	-	55	8	-	-	-
Andre forbrytelser	115	4	14	28	-	-	34	29	4	1	1

1) Foreløpige tall.

Tabell 4. Forbrytelser etterforsket av politiet i 4. kvartal 1979 etter politidistrikt og politiets avgjørelse eller innstilling

Politidistrikt	I alt	På-tale-be-gjær-ingen trukket tilbake	Ingen bestemt person å sikte	Hen-lagt pga. bevis-ets stil-ling	Hen-lagt pga. sinns-sykdom, død el. forel-delse	Hen-lagt fordi gjær-nings-mannen var under 14 år	Til-tale	Fore-legg	På-tale-unn-lat-else etter strp1.	Over-ført til barne-vernsmnd	Ikke til-tale av andre grun-ner
I ALT	32 499	963	21 986	3 322	83	335	4 567	459	117	552	115
Oslo	8 116	116	6 666	487	10	9	606	145	22	15	40
Halden	283	5	195	13	-	2	62	3	1	1	1
Sarpsborg	696	18	285	59	1	22	290	4	1	14	2
Fredrikstad	708	5	436	119	-	2	109	12	-	25	-
Moss	519	13	428	23	-	9	34	4	2	6	-
Follo	523	9	428	27	-	2	50	2	1	4	-
Romerike	981	23	625	105	1	5	191	4	1	25	1
Kongsvinger	358	2	185	119	-	3	32	2	-	15	-
Hamar	221	9	105	25	1	1	60	6	8	6	-
Østerdal	133	6	31	66	-	4	23	-	2	1	-
Gudbrandsdal	250	10	158	25	-	3	36	12	1	5	-
Vestoppland	467	11	339	31	10	3	51	7	-	15	-
Ringerike	575	11	251	219	-	4	84	-	1	5	-
Asker og Bærum	1 834	37	1 473	85	19	2	201	6	4	2	5
Drammen	1 300	28	692	321	-	63	186	4	-	6	-
Kongsberg	227	7	165	28	-	-	22	3	-	2	-
Nord-Jarlsberg	448	12	374	9	-	3	42	-	3	5	-
Tønsberg	1 035	24	790	17	1	12	154	13	2	22	-
Sandefjord	557	27	438	24	1	8	45	7	1	6	-
Larvik	475	14	213	45	2	9	173	6	-	10	3
Skien	617	25	405	98	2	1	66	3	6	8	3
Telemark	625	8	498	30	-	3	73	2	-	10	1
Notodden	140	2	89	9	-	-	37	1	-	2	-
Rjukan	47	2	37	2	-	-	6	-	-	-	-
Kragerø	95	4	60	12	-	1	13	-	-	5	-
Arendal	476	12	285	79	4	10	53	13	1	18	1
Kristiansand	1 477	44	1 002	107	10	10	270	7	7	9	11
Vest-Agder	146	1	84	21	-	1	30	2	2	1	4
Rogaland	468	21	245	47	-	15	88	8	6	36	2
Stavanger	651	29	318	46	-	19	199	18	3	16	3
Haugesund	585	21	393	34	-	7	90	17	9	14	-
Hardanger	95	8	38	13	-	2	33	1	-	-	-
Hordaland	316	16	164	35	-	3	89	-	1	7	1
Bergen	2 062	125	1 476	105	4	24	229	32	6	55	6
Sogn	72	4	37	21	-	-	1	5	-	4	-
Fjordane	160	6	89	35	-	3	17	2	-	8	-
Sunnmøre	310	17	174	43	2	19	44	4	1	5	1
Romsdal	180	6	6	111	-	1	20	16	1	15	4
Nordmøre	84	4	37	6	-	3	25	5	2	2	-
Uttrøndelag	338	16	138	52	-	6	98	4	4	20	-
Trondheim	1 110	27	878	36	7	10	121	3	3	18	7
Inntrøndelag	156	8	53	39	-	1	41	5	-	7	2
Namdal	88	9	44	18	-	-	12	3	-	-	2
Helgeland	248	23	123	32	-	4	45	4	-	16	1
Bodø	364	24	198	45	-	2	63	2	-	28	2
Narvik	153	14	67	23	-	3	26	4	1	15	-
Lofoten og Vesterålen	210	16	28	109	2	5	25	15	2	3	5
Senja	206	13	102	22	3	-	48	1	-	17	-
Troms	880	33	553	99	-	4	138	33	7	11	2
Vest-Finnmark	205	15	48	99	3	4	28	2	4	1	1
Vardø	82	-	-	13	-	2	60	3	1	-	3
Vadsø	51	7	7	14	-	-	23	-	-	-	-
Sør-Varanger	89	15	33	16	-	6	5	2	-	11	1
Svalbard	7	1	-	4	-	-	-	2	-	-	-

1) Foreløpige tall.

TILLEGG TIL DE INTERNASJONALE MÅNEDSTABELLER I STATISTISK MÅNEDSHEFTE NR. 4, 1980

Tallene er mottatt i tiden 26/5 - 30/5 og er foreløpige. De vil eventuelt bli korrigert i Statistisk månedshefte. Der vil man også finne nærmere forklaringer til tallene og alle korreksjoner av eldre tall.

Tall i parentes gjelder måneden (kvartalet, uken) før.

D a n m a r k (tabell 88)				
Detaljomsætningsindeks	Kol. C	Mars	243	(233)
S v e r i g e (tabell 89)				
Verdi av utenrikshandelen				
a. Innførsel	" C.a	April	10 800	(12 400)
b. Utførsel	" C.b	April	10 600	(12 100)
Øyeblikkelig rente på statsobligasjoner	" F	Okt.	11,01	(10,49)
		Nov.	11,04	
		Des.	11,22	
Timefortjeneste	" I	Feb.	31,46	(31,41)
S t o r b r i t a n n i a (tabell 90)				
Reuter's råvareindeks, uketall		19/5-23/5	306	(307)
F r a n k r i k e (tabell 91)				
Arbeidsløse	" A	Mars	1 412,3	(1 447,6)
Verdi av utenrikshandelen				
a. Innførsel	" C.a	Mars	48 479	(45 058)
b. Utførsel	" C.b	Mars	39 645	(37 788)
Timefortjeneste	" F	4.kv.	17,14	(16,58)
V e s t - T y s k l a n d (tabell 92)				
Produksjon				
a. Produksjonsindeks, industri	" C.a	Feb.	129	(128)
		Mars	129	
b. Stålproduksjon	" C.b	Feb.	3 813	(3 649)
S a m b a n d s s t a t e n e (tabell 94)				
Produksjon				
b. Stålproduksjon	" D.b	Feb.	9,4	(9,7)
Detaljomsætning	" E	April	75,3	(76,2)
Moody's råvareindeks, uketall		19/5-23/5	270	(275)

SU 19x

ND

PUBLIKASJONER UNDER UTSENDING FRA STATISTISK SENTRALBYRÅ I MAI OG HITTIL I JUNI 1980

I serien Norges offisielle statistikk (NOS):

- Fylkestingsvalget 1979 Sidetall 118 Pris kr 13,00
Veterinærstatistikk 1978 Sidetall 84 Pris kr 11,00
Kredittmarkedstatistikk Private og offentlige banker 1978
Sidetall 262 Pris kr 15,00
Lønnsstatistikk for arbeidere i bergverksdrift og industri 3. kvartal 1979
Sidetall 30 Pris kr 9,00
Utdanningsstatistikk Videregående skoler 1. oktober 1978
Sidetall 109 Pris kr 13,00
Psykiatriske sykehus 1978 Sidetall 92 Pris kr 11,00
Strukturtall for kommunenes økonomi 1978 Sidetall 124 Pris kr 13,00
Lønnsstatistikk for ansatte i hotell- og restaurantdrift April og oktober 1979
Sidetall 38 Pris kr 9,00
Lønnsstatistikk for ansatte i jordbruk, gartnerier og hagebruk September 1979
Sidetall 38 Pris kr 9,00
Lønnsstatistikk for sjøfolk på skip i innenriks rutefart November 1979
Sidetall 25 Pris kr 9,00
Statistisk fylkeshefte 1980 Møre og Romsdal Sidetall 244 Pris kr 15,00
Statistisk fylkeshefte 1980 Sør-Trøndelag Sidetall 210 Pris kr 15,00
Statistisk fylkeshefte 1980 Nord-Trøndelag Sidetall 206 Pris kr 15,00

I serien Samfunnsøkonomiske studier (SØS):

- Nordmenns feriereiser Sidetall 222 Pris kr 13,00 (SØS nr. 41)

I serien Rapporter fra Statistisk Sentralbyrå (RAPP):

- Innføring av aldersspesifikasjon i utdanningsmodellen: Innledende analyse
av hvordan et utdanningsvalg avhenger av alder og tidligere utdanning
Sidetall 37 Pris kr 9,00 (RAPP nr. 79/25)
Consumer Demand in Norwegian Households 1973-1977 A Data Base for Micro-Econometrics
Sidetall 130 Pris kr 13,00 (RAPP nr. 80/4)
Skattemodellen LOTTE Testing av framskrivingsmetoder Sidetall 30 Pris kr 9,00
(RAPP nr. 80/5)
Hovedklassifiseringa i arealregnskapet Sidetall 50 Pris kr 9,00 (RAPP nr. 80/8)

FASTE PUBLIKASJONER FRA STATISTISK SENTRALBYRÅ

- | | |
|--|--|
| Statistisk månedshefte. | Pris: Årsabonnement kr 40,00
Pr. hefte " 5,00 |
| Månedsstatistikk over
utenrikshandelen. | Pris: Årsabonnement kr 50,00
Pr. hefte " 5,00 |
| Statistisk ukehefte. | Pris: Årsabonnement kr 60,00
Pr. hefte " 3,00 |

ISSN 0550-0567