

Statistisk ukehefte



STATISTISK SENTRALBYRÅ

Oslo: Postboks 8131 Dep
Oslo 1
Tlf. (02) *41 38 20

Kongsvinger: Postboks 510
Stasjonssida
2201 Kongsvinger
Tlf. (066) *16 111

Nr. 4/84

25. januar 1984

EMNE- GRUPPE	I N N H O L D	REGISTRER- INGSPERIODE	SIDE
04	Sysselsatte i sosiale tjenester	15. feb. 1982	1
14	Veitrafikkulykker med personskade	1983	5
22	Barneverns klienter og sosial bakgrunn		8
16	Konkurser og akkordforhandlinger åpnet	1983	11
09	Elektrisitetsstatistikk	1982	18
13	Handelsflåten	4. kv. 1983	22
	Tillegg til de internasjonale månedstabeller i Statistisk månedshefte nr. 12, 1983		24
	Publikasjoner under utsending fra Statistisk Sentralbyrå i januar 1984		25

(SU nr. 4, 1984)

SYSSELSATTE I SOSIALE TJENESTER 15. FEBRUAR 1982

Statistisk Sentralbyrå har gjennomført en undersøkelse om de sysselsatte i sosiale tjenester og i noen typer helsetjenester. Undersøkelsen omfatter alle som pr. 15. februar 1982 var ansatt i barnevernsinstitusjoner, barneparkar, fritidsklubber, sosialkontorer, kursteder og andre institusjoner for sosial omsorg for alkoholikere, aldershjem, kombinerte alders- og sykehjem og klinikker for alkoholikere. Opplysningene om de sysselsatte i kommunale og fylkeskommunale eldreinstitusjoner er hentet fra administrative registre. Opplysningene om de sysselsatte i andre typer institusjoner ble innhentet ved hjelp av et eget skjema. Noen av de registrerte institusjonene svarte ikke. Resultatene bygger på opplysninger fra 75 prosent av institusjonene, som til sammen hadde om lag 30 000 ansatte. Vel 13 000 av disse arbeidet i sosialtjenesten, resten i helseinstitusjoner. Både heltidsansatte, deltidsansatte og timelønte arbeidstakere er med i undersøkelsen.

Bare vel 40 prosent av de sysselsatte arbeidet heltid, vel 50 prosent arbeidet deltid og 2 prosent var timelønte.

Nær 90 prosent av arbeidstakerne i disse institusjonstypene var kvinner. Kvinneandelen var størst i barneparkar, aldershjem og kombinerte alders- og sykehjem og lavest i fritidsklubber og institusjoner for alkoholikere.

Ved sosialkontorene var vel to tredeler av arbeidstakerne kvinner. Her utgjorde kvinnene nesten 90 prosent av alle med kontorarbeid som yrke, vel 50 prosent av alle sosialtjenestemenn og knappe 20 prosent av alle sosialsjefene. Over 70 prosent av de kvinnelige sosialsjefene hadde utdanning som sosionom eller barnevernspedagog, mens dette gjalt under halvparten av de mannlige sosialsjefene. Bortsett fra sosialkontorene og institusjonene for alkoholikere, var imidlertid flertallet av styrerne i institusjonene kvinner.

Over 60 prosent av arbeidstakerne i sosiale tjenester har ingen fagutdanning, det vil si yrkesrettet videregående eller høyere utdanning. Ved sosialkontorene og klinikkene for alkoholikere hadde flertallet av de sysselsatte spesialutdanning, mens 75-80 prosent av de som arbeidet i barneparkar, fritidsklubber og aldershjem manglet spesialutdanning.

Tabell 1. Sysselsatte i ulike typer sosial- og helseinstitusjoner etter tilsetningsvilkår.
 Prosent. 15. februar 1982

Institusjonstype	Syssel- satte i alt	Tilsetningsvilkår					Tallet på personer	Tallet på institu- sjoner regi- strert	Tallet på institu- sjoner som svarte	Svar- prosent
		Hel- still- ing	Del- tids- still- ing	Time lønnen	Andre vilkår	Uopp- gitt				
Sosial- og helse- institusjoner i alt	100	43	54	2	0	0	29 854	2 362	1 751	74
Sosialinstitusjoner	100	51	44	4	1	1	13 148	2 014	1 433	71
Barnevernsinsti- tusjoner	100	70	19	6	3	2	511	112	62	55
Barneparker	100	26	54	13	2	4	820	650	358	55
Fritidsklubber ..	100	15	71	12	1	1	1 788	248	153	62
Oppsøkende barne- og ungdomsarbeid	100	83	11	-	6	-	18	..	7	..
Sosialkontor	100	80	19	-	-	-	2 859	478	408	85
Krisesentre	100	-	100	-	-	-	5	..	5	..
Kursteder, til- syns- og vernehjem for alkoholikere	100	74	24	2	1	-	1 239	71	56	79
Aldershjem	100	44	53	2	-	-	5 908	455	384	84
Helseinstitusjoner	100	38	61	1	0	-	16 706	348	318	91
A-klinikker	100	58	31	9	2	-	519	19	14	74
Kombinerte alders- og sykehjem	100	37	62	1	-	-	16 187	329	304	92

 Tabell 2. Sysselsatte i ulike typer sosial- og helseinstitusjoner etter kjønn/alder. Prosent.
 15. februar 1982

Institusjonstype	Syssel- satte i alt	Kjønn			Uopp- gitt	I alt	Alder			Tallet på personer
		Menn	Kvinner				Under 30 år	30-49 år	50 år og over	
Sosial- og helse- institusjoner i alt ...	100 ¹⁾	12	88	0	100	21	45	34	0	29 854
Sosialinstitusjoner	100	20	79	0	100	21	47	31	0	13 148
Barnevernsinst.	100	24	76	-	100	41	40	18	1	511
Barneparker	100	1	99	1	100	21	61	15	3	820
Fritidsklubber	100 ²⁾	46	54	0	100	51	44	5	1	1 788
Sosialkontor	100	31	68	0	100	16	63	20	0	2 859
Kursteder mv. for alkoholikere	100	44	56	-	100	19	48	33	0	1 239
Aldershjem	100	5	95	0	100	14	39	47	0	5 908
Helseinstitusjoner	100	6	94	-	100	20	44	36	0	16 706
A-klinikker	100	40	60	-	100	21	49	30	0	519
Kombinerte alders- og sykehjem	100	5	95	-	100	20	44	36	0	16 187

1) Omfatter også sysselsatte i oppsøkende barne- og ungdomsarbeid og krisesentre som ikke er spesifisert i tabellen.

2) De sysselsatte ved Ungdomskontoret i Oslo er inkludert her.

Tabell 3. Sysselsatte i ulike typer sosial- og helseinstitusjoner etter høyeste spesialutdanning. Absolutte tall og prosent. 15. februar 1982

Høyeste spesialutdanning	Institusjoner i alt ¹⁾	Sosialinstitusjoner						Helseinstitusjoner			
		I alt ¹⁾	Barnevernsinstitusjoner	Barneparker	Fritidsklubber ²⁾	Sosialkontor	Kursteder mv. for alkoholikere	Aldershjem	I alt	A-klinikker	Kombinerte alders- og sykehjem
S y s s e l s a t t e											
I ALT	29 854	13 148	511	820	1 788	2 859	1 239	5 908	16 706	519	16 187
Barnevernspedagog .	262	257	84	9	51	104	3	2	5	4	1
Sosionom	1 268	1 236	14	1	42	1 118	46	3	32	28	4
Psykolog	48	33	1	-	4	13	14	-	15	15	-
Lege	98	46	2	-	-	3	28	13	52	25	27
Fysioterapeut	133	12	-	-	-	-	1	11	121	-	121
Ergoterapeut	57	16	-	1	2	4	1	8	41	5	36
Sykepleier	2 974	621	4	5	6	47	122	437	2 353	103	2 250
Hjelpepleier	4 199	893	15	24	10	9	72	763	3 306	43	3 263
Annen helseutdanning	306	123	36	14	7	4	6	56	183	30	153
Lærer, førskolelærer	182	169	16	19	78	49	2	5	13	4	9
Økonomisk, administrativ eller kontorutdanning	580	509	7	24	30	396	33	16	71	41	30
Utdanning i servicefag	367	141	12	9	8	2	24	86	226	18	208
Annen spesialutdanning	991	533	19	4	113	192	58	146	458	21	437
Uoppgitt eller ingen spesialutdanning ..	18 389	8 559	301	710	1 437	918	829	4 362	9 830	182	9 648
P r o s e n t											
I ALT	100	100	100	100	100	100	100	100	100	100	100
Barnevernspedagog .	1	2	16	1	3	4	0	0	0	1	0
Sosionom	4	9	3	0	2	39	4	0	0	5	0
Psykolog	0	0	0	-	0	0	1	-	0	3	-
Lege	0	0	0	-	-	0	2	0	0	5	0
Fysioterapeut	0	0	-	-	-	-	0	0	1	-	0
Ergoterapeut	0	0	-	0	0	0	0	0	0	1	0
Sykepleier	10	5	1	1	0	2	10	7	14	20	14
Hjelpepleier	14	7	3	3	1	0	6	13	20	8	20
Annen helseutdanning	1	1	7	2	0	0	0	1	1	6	1
Lærer, førskolelærer	1	1	3	2	4	2	0	0	0	1	0
Økonomisk, administrativ eller kontorutdanning	2	4	1	3	2	14	3	0	0	8	0
Utdanning i servicefag	1	1	2	1	0	0	2	1	1	3	1
Annen spesialutdanning	3	4	4	0	6	7	5	2	3	4	3
Uoppgitt eller ingen spesialutdanning ..	62	65	59	87	80	32	67	74	59	32	60

1) Se note 1, tabell 2.

2) Se note 2, tabell 2.

Tabell 4. Sysselsatte menn og kvinner i ulike yrkesgrupper ved sosialkontor, etter høyeste spesialutdanning. Prosent. 15. februar 1982

Yrke og kjønn ¹⁾	I alt	Høyeste spesialutdanning							Tallet på personer
		Barne- verns- peda- gog ut- dann- ing	Sosio- nom ut- dann- ing	Helse- ut- dann- ing	Økon., adm. eller kontor- ut- dann- ing	Annen spesi- al- ut- dann- ing	Uopp- gitt eller ingen spesi- al- utdann- ing		
Alle yrkesgrupper	I alt	100	4	39	2	14	9	32	2 859
	M	100	5	47	2	8	20	20	899
	K	100	3	36	3	17	4	38	1 954
Alle sosialtjenestemenn	I alt	100	6	65	2	3	12	13	1 708
	M	100	5	55	2	4	20	14	750
	K	100	6	72	2	3	5	12	956
Sosialsjef	I alt	100	1	50	2	5	29	12	423
	M	100	1	46	2	5	33	13	347
	K	100	-	72	4	5	9	9	75
Sosialsekretær	I alt	100	3	77	4	1	6	10	113
	M	100	5	67	2	2	12	12	42
	K	100	1	83	4	-	3	8	71
Kurator	I alt	100	7	82	1	1	5	5	927
	M	100	7	82	0	0	6	4	256
	K	100	7	81	1	1	5	5	670
Ungdomskonsulent	I alt	100	16	9	5	2	27	41	44
	M	100	14	3	3	-	31	48	29
	K	100	20	20	7	7	20	27	15
Andre sosialtjeneste- menn	I alt	100	8	22	5	12	6	46	201
	M	100	12	25	3	14	11	35	76
	K	100	6	21	6	11	3	53	125
Kontorarbeid	I alt	100	1	0	0	32	2	64	1 021
	M	100	3	-	-	33	7	57	111
	K	100	1	0	0	32	1	65	910
Annet arbeid	I alt	100	2	5	31	2	27	32	99
	M	100	-	9	9	-	38	44	32
	K	100	3	3	42	3	22	27	67
Praktikanter	I alt	100	:	:	:	:	:	:	5
	M	100	:	:	:	:	:	:	-
	K	100	:	:	:	:	:	:	5

1) Personer med uoppgitt kjønn og yrke er tatt med i totaltallene.

(SU nr. 4, 1984)

VEITRAFIKKULYKKER MED PERSONSKADE I 1983

(Forrige melding ble offentliggjort i SU nr. 51/52, 1983)

Tabell 1. Personer skadd eller drept etter måned¹⁾

	Personer skadd eller drept		Personer drept	
	1982	1983	1982	1983
I ALT 12 md.	10 831	10 508	401	409
Januar	621	693	18	29
Februar	537	592	25	23
Mars	694	734	29	28
April	705	654	31	30
Mai	920	997	32	29
Juni	1 051	1 029	44	52
Juli	1 086	997	35	31
August	1 158	1 036	37	38
September	1 126	1 056	45	31
Oktober	1 082	1 083	40	39
November	935	830	27	41
Desember	916	807	38	38

1) Tallene er foreløpige og rettes opp etter hvert, mest for siste måned.

Tabell 2. Tallet på ulykker og skadde eller drepte personer etter fylke

Fylke	Ulykker med personskade				Personer drept eller skadd				Personer drept	
	Jan.-des.		Desember		Jan.-des.		Desember		Jan.-des.	
	1982	1983	1982	1983	1982	1983	1982	1983	1982	1983
I ALT	8 083	8 071	668	603	10 831	10 508	916	807	401	409
Østfold	427	418	28	40	570	541	37	50	22	24
Akershus	655	686	47	62	868	873	66	76	28	34
Oslo	1 029	1 030	81	62	1 267	1 287	105	81	21	36
Hedmark	383	345	49	30	536	487	64	37	32	36
Oppland	393	357	32	27	561	532	54	41	25	18
Buskerud	443	400	34	25	641	506	59	31	30	35
Vestfold	394	360	36	28	523	460	53	38	14	16
Telemark	365	335	27	24	520	428	39	33	26	15
Aust-Agder	197	223	16	10	281	267	23	15	19	10
Vest-Agder	370	346	23	23	523	465	32	28	25	24
Rogaland	576	605	50	48	734	779	62	67	23	22
Hordaland	736	758	58	48	921	973	69	63	21	24
Sogn og Fjordane ...	172	186	12	11	242	234	13	13	18	8
Møre og Romsdal	440	432	39	35	587	573	48	59	17	13
Sør-Trøndelag	540	489	45	41	739	609	67	55	24	11
Nord-Trøndelag	183	202	22	16	245	279	31	22	11	17
Nordland	411	450	36	34	549	603	49	50	23	25
Troms	260	264	30	25	383	364	42	28	18	18
Finmark	109	185	3	14	141	248	3	20	4	23

Tabell 3. Tallet på ulykker og skadde eller drepte personer etter politidistrikt

Politidistrikt	Ulykker med personskadde				Personer skadd eller drept				Personer drept	
	Jan.-des.		Desember		Jan.-des.		Desember		Jan.-des.	
	1982	1983	1982	1983	1982	1983	1982	1983	1982	1983
I ALT	8 083	8 071	668	603	10 831	10 508	916	807	401	409
Halden	38	55	2	5	48	71	2	8	2	-
Sarpsborg	161	161	16	15	225	223	24	17	9	12
Fredrikstad	109	87	7	9	137	108	7	9	5	2
Moss	119	115	3	11	160	139	4	16	6	10
Follo	120	147	13	10	166	192	17	18	11	7
Asker og Bærum	228	230	13	31	279	267	18	35	5	7
Romerike	307	309	21	21	423	414	31	23	12	20
Oslo	1 029	1 030	81	62	1 267	1 287	105	81	21	36
Kongsvinger	99	99	18	8	141	126	27	11	8	10
Hamar	158	134	18	11	214	179	23	12	15	12
Østerdalen	126	112	13	11	181	182	14	14	9	14
Gudbrandsdalen	147	143	12	14	207	208	13	18	8	8
Vestoppland	246	214	20	13	354	324	41	23	17	10
Ringerike	140	149	6	12	221	202	9	17	14	15
Drammen	203	189	20	9	271	213	31	10	8	12
Kongsberg	100	62	8	4	149	91	19	4	8	8
Nord-Jarlsberg	99	103	10	5	147	144	14	10	7	11
Tønsberg	139	148	12	19	176	168	14	21	3	3
Sandefjord	71	84	6	4	93	109	8	7	2	1
Larvik	85	25	8	-	107	39	17	-	2	1
Skien	98	79	8	5	137	91	15	6	4	7
Telemark	147	136	13	9	210	161	16	10	14	1
Notodden	72	61	5	5	104	86	7	11	4	4
Rjukan	28	32	1	4	43	48	1	5	2	1
Kragerø	20	27	-	1	26	42	-	1	2	2
Arendal	173	207	14	10	245	267	19	15	16	9
Kristiansand	274	234	18	14	360	303	27	17	10	10
Vest-Agder	120	128	7	9	199	162	9	11	18	15
Rogaland	194	211	12	19	276	267	17	27	12	10
Stavanger	208	238	21	16	241	308	23	20	3	7
Haugesund	174	156	17	13	217	204	22	20	8	5
Hardanger	57	55	3	3	79	84	6	3	2	3
Hordaland	231	249	13	22	311	330	14	28	11	11
Bergen	448	454	42	23	531	559	49	32	8	10
Sogn	75	75	10	7	114	92	11	9	7	4
Fjordane	97	111	2	4	128	142	2	4	11	4
Sunnmøre	248	188	21	16	328	239	27	31	5	8
Romsdal	92	131	9	5	124	187	10	6	5	2
Nordmøre	100	113	9	14	135	147	11	22	7	3
Uttrøndelag	229	198	18	15	364	264	31	26	17	4
Trondheim	311	291	27	26	375	345	36	29	7	7
Inntrøndelag	114	138	15	8	144	178	22	11	9	12
Namdal	69	64	7	8	101	101	9	11	2	5
Helgeland	159	164	9	8	217	214	13	12	8	10
Bodø	82	129	13	12	108	182	14	21	8	6
Narvik	83	77	7	6	109	114	10	6	5	4
Lofoten og Vesterålen	87	80	7	8	115	93	12	11	2	5
Senja	81	84	12	5	109	107	18	5	6	2
Troms	179	180	18	20	274	257	24	23	12	16
Vest-Finnmark	61	110	1	12	81	145	1	18	2	10
Vardø	8	19	-	-	10	26	-	-	-	3
Vadsø	33	35	2	1	43	53	2	1	2	10
Sør-Varanger	7	21	-	1	7	24	-	1	-	-

Tabell 4. Personer drept etter trafikant- og aldersgruppe, skadde etter trafikantgruppe

Trafikantgruppe	År	Drepte i januar-desember						Skadde	
		Drepte i alt	Under 7 år	7-14 år	15-24 år	25-64 år	65 år og over	Jan.-des.	Desember
I ALT	1982	401	12	27	136	135	91	10 430	878
	1983	409	18	19	147	137	88	10 099	769
Bilførere	1982	129	-	-	48	64	17	3 187	318
	1983	135	-	-	51	69	15	3 355	299
Bilpassasjerer	1982	96	1	7	47	28	13	2 997	281
	1983	93	8	3	53	20	9	2 790	239
Motersykkelfører og passasjer	1982	24	-	-	19	5	-	772	14
	1983	32	-	-	25	7	-	756	20
Mopedfører og passasjer ...	1982	16	-	-	6	4	6	813	35
	1983	11	-	-	7	4	-	675	23
Sykkelfører og passasjer ..	1982	35	1	13	3	7	11	1 054	22
	1983	26	-	5	3	8	10	956	19
Fotgjenger	1982	87	10	6	13	20	38	1 462	178
	1983	92	8	6	7	26	45	1 465	161
Akende, skiløper o.l.	1982	3	-	-	-	1	2	90	27
	1983	12	1	4	-	-	7	58	6
Andre	1982	11	-	1	-	6	4	55	3
	1983	8	1	1	1	3	2	44	2

(SU nr. 4, 1983)

BARNEVERNSKLIENTER OG SOSIAL BAKGRUNN

En undersøkelse fra Statistisk Sentralbyrå viser at nesten halvparten av barna som ble klienter i barnevernet i 1978 hadde enslige foreldre. I samfunnet for øvrig hadde 9 prosent av barna under 18 år enslige foreldre.

Det er få barnevernsklienter i familier med høye og middels inntekter. Det ser imidlertid ut til å være et skille omtrent ved to tredeler av gjennomsnittlig familieinntekt. I familier med inntekter under dette nivået er det forholdsvis mange barnevernsklienter. Omtrent 20 prosent av alle barn under 18 år og omtrent 60 prosent av barnevernsklientene kommer fra familier med inntekter under to tredeler av gjennomsnittet.

Undersøkelsen viser at det var betydelig større andel barnevernsklienter i de store byene enn i de spredtbygde kommunene. I Oslo kom 4,6 promille av alle barn under 18 år i barnevernet i 1978. I de mest spredtbygde kommunene var klientandelen 1,3 promille.

Det er langt større andel barnevernsklienter blant barn som har flyttet fra spredtbygd til tettbygd kommune enn blant andre barn. Likevel kommer neppe byenes høye klienttall av at byene trekker til seg omegnskommunenes "problem-familier". Det er for få slike flyttinger til at det kan forklare særlig mye av de høye klienttallene.

Undersøkelsen omfatter 2 700 barn som det ble satt i verk førstegangs vernetiltak for i 1978, og et utvalg på 2 800 andre barn. De 2 700 barnevernsklientene utgjorde noe over to promille av alle barn og ungdommer i den aktuelle aldersgruppen. Under de forhold som gjaldt i 1978, er det beregnet at 3-4 prosent av et barnekull blir klienter i barnevernet én eller annen gang i oppveksten.

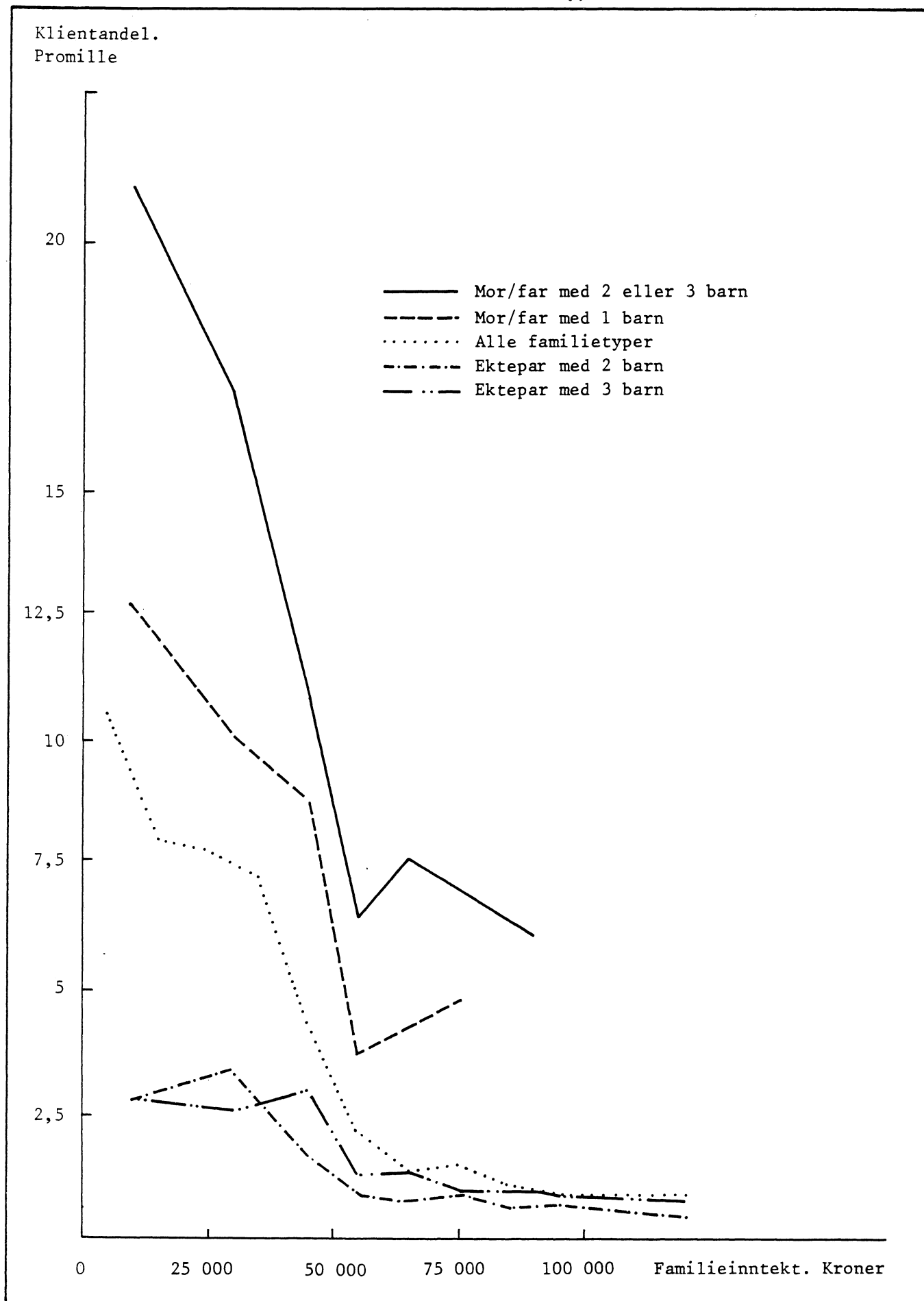
Klientandel¹⁾ etter familieinntekt for ulike familietyper

1) Andel barnevernsklinter i en gruppe i promille av tallet på personer i gruppen.

Tabell 1. Klientandel i ulike grupper for familieinntekt

Familieinntekt. Kr	Barneverns- klienter	Kontroll- utvalg ¹⁾	Klientandel Promille
I alt	2 668	2 768	2,4
0 - 59 900	1 796	751	6,0
60 000 - 99 900	582	1 178	1,2
100 000 og over	290	839	0,9

1) 2,5 promille av alle personer i alderen 0-17 år som ikke ble barnevernsklienter i 1978.

Tabell 2. Barnevernsklienter og kontrollutvalg etter familietype. Klientandel i ulike familietyper

Familietype	Barneverns- klienter	Kontroll- utvalg	Klientandel
	Prosent		Promille
I alt	100,0	100,0	2,4
Enslige	6,5	1,2	13,2
En-foreldre-familier	47,9	8,7	13,0
Mor/far med 1 barn	12,5	3,2	9,4
" " 2 "	14,0	2,7	12,3
" " 3 "	12,3	1,9	15,4
" " 4 eller flere barn	9,1	0,9	23,5
To-foreldre-familier	43,4	89,5	1,2
Ektepar med 1 barn	4,4	12,4	0,9
" " 2 "	13,9	36,6	0,9
" " 3 "	12,8	26,1	1,2
" " 4 "	7,8	9,2	2,1
" " 5 "	2,7	3,5	1,9
" " 6 eller flere barn	1,8	1,7	2,6
Uklar gruppe (1 gift i familien)	2,1	0,5	10,8
Barn i alt	2 668	2 768	.

Tabell 3. Klientandel i ulike grupper for bosettingskommunens tettstedsstørrelse¹⁾ og region

Region	Bosettingskommunens tettstedsstørrelse				
	Alle grupper	0- 1 999 innb.	2 000- 7 999 innb.	8 000- 49 999 innb.	50 000- 650 000 innb.
Alle grupper	2,4	1,3	2,0	2,7	3,5
Østfold, Akershus og Oslo	3,2	1,1	2,5	3,1	3,7
Hedmark og Oppland	2,8	2,1	1,8	4,7	.
Buskerud, Vestfold og Telemark	2,4	1,6	2,3	2,8	2,4
Agder	2,5	1,6	2,1	3,7	3,0
Vestlandet	2,0	0,9	1,7	1,9	3,4
Trøndelag	2,0	0,8	1,5	1,4	3,7
Nord-Norge	2,0	1,3	2,1	2,3	.

1) Antall innbyggere i største tettsted i kommunen.

Tabell 4. Klientandel blant barn som har flyttet, etter type bostedskommune i 1972 og 1977

Bostedskommune	Barneverns- klienter	Kontroll- utvalg	Klientandel Promille
I alt	381	264	3,6
1972 spredtbygd			
1977 "	68	70	2,4
1972 spredtbygd			
1977 tettbygd	104	43	6,2
1972 tettbygd			
1977 spredtbygd	92	76	3,1
1972 tettbygd			
1977 "	117	75	3,9

(SU nr. 4, 1984)

KONKURSER OG AKKORDFORHANDLINGER ÅPNET I 1983

I 1983 ble det åpnet i alt 1 236 konkurser og 86 akkordforhandlinger. Det var 29 prosent flere konkurser og 25 prosent flere akkordforhandlinger enn året før. Tallet på åpnete konkurser var i 1983 høyere enn i noe annet år etter 1920-årene.

Av de 1 236 åpnete konkurser i 1983 hadde Oslo 258, Akershus 106, Buskerud 89, Hordaland 81, Møre og Romsdal 80 og Østfold 78.

En næringsfordeling av de konkursrammede foretakene viser at 32 prosent falt innenfor gruppen varehandel, 16 prosent innenfor bygge- og anleggsvirksomhet og 14 prosent innenfor industri.

Beregninger på grunnlag av registrerte sysselsatte i de konkursrammede foretak viser at over 51 prosent var sysselsatt i industriforetak, 21 prosent i varehandel, og 12 prosent i bygge- og anleggsvirksomhet.

En gruppering av de konkursrammede foretak i 1983 etter størrelsen av sysselsettingen viser at om lag 89 prosent av foretakene hadde hatt færre enn 10 sysselsatte, 9 prosent hadde hatt mellom 10 og 49 personer, mens bare 2 prosent hadde hatt 50 eller flere personer sysselsatt. En sammenlikning med tilsvarende tall for 1982 tyder på at det var ingen endring i den relative fordeling på sysselsettingsgrupper fra 1982 til 1983.

En gruppering av de konkursrammede foretak i 1983 etter størrelse av omsetningsverdien viser at rundt 63 prosent av foretakene hadde en omsetning på under 500 tusen kroner, 17 prosent hadde mellom 500 tusen og 2 mill. kroner, 10 prosent hadde mellom 2 og 5 mill. kroner, mens 10 prosent av foretakene hadde 5 mill. kroner eller mer i omsetningsverdi. Den relative fordeling av foretakene etter størrelsen av omsetningen endret seg lite fra 1982 til 1983.

Sysselsettings- og omsetningsoppgavene i denne statistikken er beregnet på grunnlag av opplysninger registrert i Statistisk Sentralbyrås bedrifts- og foretaksregister. Da ikke alle næringer i dette registeret blir oppdatert årlig, vil enkelte sysselsettings- og omsetningsoppgaver referere seg til tidspunkter som ligger ett eller flere år forut for konkursåpningen. Et foretak kan dessuten fortsette virksomheten med nye eiere etter at konkurs er åpnet.

I tabellene 3-5 omfatter posten "Uoppgitt" foretak som det ikke har vært mulig å identifisere i bedrifts- og foretaksregisteret. Disse foretakene er plassert i laveste sysselsettings- og omsetningsgruppe.

Tabell 1. Åpnede konkurser etter kvartal og fylke. 1981 - 1983

Fylke	1981	1982					1983				
		I alt	1.kv.	2.kv.	3.kv.	4.kv.	I alt	1.kv.	2.kv.	3.kv.	4.kv.
I ALT	810	955	217	242	211	285	1 236	304	312	277	343
Østfold	39	48	8	10	16	14	78	17	23	18	20
Akershus	90	73	16	25	12	20	106	30	30	22	24
Oslo	176	192	45	51	51	45	258	77	70	51	60
Hedmark	33	57	13	15	16	13	52	8	16	13	15
Oppland	43	31	9	7	5	10	47	7	15	13	12
Buskerud	37	89	18	29	16	26	89	25	14	16	34
Vestfold	48	46	12	8	12	14	46	4	9	9	24
Telemark	26	36	10	7	5	14	56	15	11	16	14
Aust-Agder	5	10	3	2	3	2	18	4	4	4	6
Vest-Agder	13	23	5	6	5	7	28	8	5	11	4
Rogaland	27	40	11	9	6	14	44	8	11	9	16
Hordaland	66	68	13	15	15	25	81	21	21	19	20
Sogn og Fjordane	12	20	5	5	4	6	24	6	5	6	7
Møre og Romsdal	44	52	13	14	12	13	80	15	15	26	24
Sør-Trøndelag	35	34	13	3	5	13	59	10	12	19	18
Nord-Trøndelag	12	28	4	5	7	12	34	9	12	4	9
Nordland	40	57	9	16	16	16	58	15	16	13	14
Troms	39	39	8	11	4	16	60	19	18	3	20
Finnmark	25	12	2	4	1	5	18	6	5	5	2

Tabell 2. Åpnede konkurser og akkordforhandlinger. Månedstall 1979 - 1983

Måned	1979		1980		1981		1982		1983	
	Kon- kurser	Akkord- forhand- linger	Kon- kurser	Akkord- forhand- linger	Kon- kurser	Akkord- forhand- linger	Kon- kurser	Akkord- forhand- linger	Kon- kurser	Akkord- forhand- linger
Januar	76	8	75	4	72	1	57	2	104	6
Februar	66	5	49	5	44	4	73	2	112	8
Mars	80	12	65	4	83	3	87	4	88	7
April	55	5	58	3	60	6	81	5	102	9
Mai	72	6	56	1	75	5	58	6	95	5
Juni	74	6	66	3	66	4	103	7	115	10
Juli	47	5	43	3	65	1	47	8	75	4
August	57	3	64	6	61	10	70	2	80	6
September	61	7	72	7	84	3	94	8	122	5
Oktober	88	8	84	10	67	10	89	7	115	8
November	73	1	66	5	60	2	122	7	125	8
Desember	51	2	67	9	73	6	74	11	103	10
Hele året	800	68	765	60	810	55	955	69	1 236	86

Tabell 3. Åpnede konkurser og akkordforhandlinger etter næring. Tinglyste utleggsforretninger. 1979-1983

	1979	1980	1981	1982	1983
A. Åpnede konkurser og akkordforhandlinger i alt ¹⁾ ...	851	796	840	996	1 256
Jordbruk og skogbruk	1	6	-	7	6
Fiske og fangst	1	-	1	1	-
Oljeutvinning og bergverksdrift	1	1	4	4	1
Utvinning av råolje og naturgass	-	-	-	-	-
Bergverksdrift	1	1	4	4	1
Industri i alt	131	123	118	162	181
Produksjon av næringsmidler, drikkevarer og tobakksvarer	13	24	14	22	31
Produksjon av tekstilvarer, bekledningsvarer, lær og lærvarer	12	13	9	20	17
Produksjon av trevarer	24	18	21	27	30
Treforedling	-	3	-	2	-
Grafisk produksjon og forlagsvirksomhet	12	4	12	15	17
Produksjon av kjemiske produkter, mineralolje-, kull-, gummi- og plastprodukter	7	2	4	5	8
Produksjon av mineralske produkter	5	4	2	4	8
Produksjon av metaller	3	-	1	1	-
Produksjon av oljerigger mv.	-	-	-	1	1
Bygging av fartøyer	16	15	13	19	21
Produksjon av verkstedprodukter (ekskl. bygging av fartøyer)	35	37	39	43	45
Industriproduksjon ellers	4	3	3	3	3
Kraft- og vannforsyning	-	-	-	-	-
Bygge- og anleggsvirksomhet	111	122	132	153	205
Oljeboring på kontraktbasis	-	-	-	-	-
Annen bygge- og anleggsvirksomhet	111	122	132	153	205
Varehandel	270	214	214	285	398
Engros- og agenturhandel	92	87	75	88	126
Detaljhandel	178	127	139	197	272
Hotell- og restaurantdrift	12	23	29	40	48
Utenriks sjøfart	-	4	3	2	2
Transport, lagring, post og telekommunikasjoner (ekskl. utenriks sjøfart)	90	93	70	78	123
Rørtransport	-	-	-	-	-
Annen transport og lagring	90	93	70	78	123
Post og telekommunikasjoner	-	-	-	-	-
Finansiering, eiendomsdrift og forretningsmessig tjenesteyting	34	16	23	34	41
Investerings- og holdingselskaper mv.	2	-	-	3	1
Utleie av boligbygg og andre bygg	2	2	5	4	10
Forretningsmessig tjenesteyting	30	14	18	27	30
Offentlig, sosial og privat tjenesteyting	29	36	30	53	56
Uppgitt	171	158	216	177	195
B. Tinglyste utleggsforretninger	26 468	32 853	23 469	25 595	23 516

1) Konkurser etter forutgående akkordforhandlinger er trukket fra.

Tabell 4. Åpnede konkurser etter sysselsetting/omsetning og næring¹⁾. Prosent. 1982 og 1983

	1982			1983			
	Tallet på foretak		Syssel-satte	Tallet på foretak		Syssel-satte	Omsetnings-verdi
	I alt	Prosent	Prosent	I alt	Prosent	Prosent	Prosent
I ALT	955	100	100	100	1 236	100	100
Jordbruk, skogbruk og fiske	8	0,8	6	0,5	..
Oljeutvinning og bergverksdrift	4	0,4	0,3	0,4	1	0,1	0,0
Industri i alt	142	14,9	58,6	56,0	174	14,1	51,4
Produksjon av næringsmidler, drikkevarer og tobakksvarer	20	2,1	2,2	2,0	29	2,3	7,1
Produksjon av tekstilvarer, bekledningsvarer, lær og lærvarer	18	1,9	9,0	5,5	17	1,4	5,0
Produksjon av trevarer og treforedling	22	2,3	23,8	32,5	29	2,3	9,2
Grafisk produksjon og forlagsvirksomhet	14	1,5	1,0	0,6	16	1,3	2,0
Produksjon av kjemiske produkter, mineralolje-, kull-, gummi-, plastprodukter, mineraler og metaller	9	0,9	3,4	3,6	15	1,2	2,2
Bygging av fartøyer ..	17	1,8	7,9	4,7	19	1,6	16,3
Produksjon av verkstedprodukter (ekskl. bygging av fartøyer) ..	40	4,2	11,3	7,1	46	3,8	9,2
Industriproduksjon ellers	2	0,2	0,0	-	3	0,2	0,4
Bygge- og anleggsvirksomhet	148	15,5	14,9	11,8	201	16,3	12,3
Varehandel ²⁾	275	28,8	10,5	21,2	392	31,7	21,2
Engros- og agenturhandel	84	8,8	4,3	13,3	124	10,0	10,7
Detaljhandel	191	20,0	6,2	7,9	268	21,7	10,5
Hotell- og restaurantdrift	39	4,1	2,6	1,3	48	3,9	3,3
Utenriks sjøfart	2	0,2	2	0,2	..
Transport og lagring (inkl. innenriks sjøfart)	78	8,2	1,9	1,6	123	10,0	3,2
Finansiering, eiendomsdrift og forretningsmessig tjenesteyting ...	34	3,6	1,1	0,7	41	3,3	2,5
Av dette:							
Forretningsmessig tjenesteyting	27	2,8	0,8	0,6	18	1,5	2,4
Offentlig, sosial og privat tjenesteyting ..	51	5,3	2,8	2,4	56	4,5	3,8
Uoppgitt	174	18,2	192	15,4	..

1) Oppgavene over sysselsetting og omsetning refererer seg vanligvis til de siste normale driftsår. Posten uoppgitt gjelder foretak som det ikke har vært mulig å identifisere gjennom Byråets bedrifts- og foretaksregister.

2) Spesifikasjon se tabell 6 og 7.

Tabell 5. Åpnede konkurser etter sysselsettingsgruppe/omsetningsgruppe og næring¹⁾. 1982 og 1983

	Tallet på foretak	Sysselsettingsgrupper			Omsetningsgrupper (1 000 kr)			
		0-9	10-49	50 og over	0 499	500 1 999	2 000 4 999	5 000 og over
	1 9 8 2	Tallet på foretak			Tallet på foretak			
I ALT	955	849	88	18	617	173	90	75
Jordbruk, skogbruk og fiske	8
Oljeutvinning og bergverksdrift .	4	3	1	-	1	2	-	1
Industri i alt	142	86	41	15	51	31	24	36
Produksjon av næringsmidler, drikkevarer og tobakksvarer .	20	16	4	-	8	6	3	3
Produksjon av tekstilvarer, bekleddingsvarer, lær og lærvarer	18	10	6	2	8	2	2	6
Produksjon av trevarer, og treforedling	22	9	8	5	3	5	6	8
Grafisk produksjon og forlagsvirksomhet	14	13	1	-	7	5	1	1
Produksjon av kjemiske produkter, mineralolje-, kull-, gummi-, plastprodukter, mineraler og metaller	9	7	1	1	3	3	1	2
Bygging av fartøyer	17	8	6	3	6	2	3	6
Produksjon av verkstedprodukter (ekskl. bygging av fartøyer)	40	21	15	4	14	8	8	10
Industriproduksjon ellers	2	2	-	-	2	-	-	-
Bygge- og anleggsvirksomhet	148	124	22	2	101	19	17	11
Varehandel	275	264	11	-	140	79	38	18
Engros- og agenturhandel	84	77	7	-	41	24	9	10
Detaljhandel	191	187	4	-	99	55	29	8
Hotell- og restaurantdrift	39	35	4	-	21	13	4	1
Utenriks sjøfart	2
Transport og lagring (inkl. innenriks sjøfart)	78	76	2	-	64	9	3	2
Finansiering, eiendomsdrift og forretningsmessig tjenesteyting	34	33	1	-	25	8	-	1
Av dette:								
Forretningsmessig tjenesteyting .	27	26	1	-	20	6	-	1
Offentlig, sosial og privat tjenesteyting	51	46	5	-	33	11	3	4
Uoppgitt	174	174	-	-	174	-	-	-

1) Se note 1, tabell 4.

Tabell 5 (forts.). Åpnede konkurser etter sysselsettingsgruppe/omsetningsgruppe og næring¹⁾. 1982 og 1983

	Tallet på foretak	Sysselsettingsgrupper			Omsetningsgrupper (1 000 kr)			
		0-9	10-49	50 og over	0 499	500 1 999	2 000 4 999	5 000 og over
	1 9 8 3	Tallet på foretak			Tallet på foretak			
I ALT	1 236	1 097	116	23	777	216	120	123
Jordbruk, skogbruk og fiske	6
Oljeutvinning og bergverksdrift .	1	1	-	-	1	-	-	-
Industri i alt	174	98	60	16	71	27	28	48
Produksjon av næringsmidler, drikkevarer og tobakksvarer .	29	13	15	1	8	6	8	7
Produksjon av tekstilvarer, bekleddingsvarer, lær og lærvarer	17	11	4	2	10	2	1	4
Produksjon av trevarer, og treforedling	29	11	17	1	8	4	3	14
Grafisk produksjon og forlagsvirksomhet	16	12	4	-	8	3	3	2
Produksjon av kjemiske produkter, mineralolje-, kull-, gummi-, plastprodukter, mineraler og metaller	15	9	6	-	9	-	1	5
Bygging av fartøyer	19	7	4	8	5	2	3	9
Produksjon av verkstedprodukter (ekskl. bygging av fartøyer)	46	33	9	4	22	10	7	7
Industriproduksjon ellers	3	2	1	-	1	-	2	-
Bygge- og anleggsvirksomhet	201	184	15	2	142	29	17	13
Varehandel	392	369	19	4	179	106	62	45
Engros- og agenturhandel	124	111	9	4	50	30	22	22
Detaljhandel	268	258	10	-	129	76	40	23
Hotell- og restaurantdrift	48	43	5	-	25	16	4	3
Utenriks sjøfart	2
Transport og lagring (inkl. innenriks sjøfart)	123	119	4	-	97	19	4	3
Finansiering, eiendomsdrift og forretningsmessig tjenesteyting .	41	36	5	-	28	7	3	3
Av dette:								
Forretningsmessig tjenesteyting ...	30	25	5	-	17	7	3	3
Offentlig, sosial og privat tjenesteyting	56	48	8	-	38	9	2	7
Uoppgitt	192	192	192

1) Se note 1, tabell 4.

Tabell 6. Åpnede konkurser i varehandel, etter kvartal og fylke. 1983

Fylke	I alt	1.kv.	2.kv.	3.kv.	4.kv.
I ALT	392	92	114	92	94
Østfold	26	2	10	9	5
Akershus	27	10	8	5	4
Oslo	79	20	22	18	19
Hedmark	15	3	4	6	2
Oppland	19	3	5	7	4
Buskerud	20	5	5	3	7
Vestfold	18	3	7	3	5
Telemark	18	8	2	4	4
Aust-Agder	3	-	1	2	-
Vest-Agder	7	4	1	1	1
Rogaland	14	2	4	2	6
Hordaland	35	8	11	10	6
Sogn og Fjordane	8	2	3	1	2
Møre og Romsdal	21	5	4	9	3
Sør-Trøndelag	19	2	6	4	7
Nord-Trøndelag	11	2	6	1	2
Nordland	16	3	3	3	7
Troms	27	7	9	2	9
Finmark	9	3	3	2	1

Tabell 7. Åpnede konkurser i varehandel, etter sysselsetting, omsetning og gruppe innen varehandel. 1983

	Tallet på foretak		Sysselsatte	Omsetningsverdi
	I alt	Prosent	Prosent	Prosent
Varehandel i alt	392	100	100	100
Engroshandel	112	28,6	49,2	54,0
Nærings- og nytelsesmidler	9	2,3	3,3	9,6
Beklednings- og tekstilvarer	7	1,9	0,9	1,4
Møbler og innbo	6	1,5	6,1	6,5
Konsumvarer ellers	18	4,6	4,8	4,5
Råvarer	8	2,0	2,2	1,0
Jernvarer og bygningsartikler	24	6,1	9,0	8,9
Maskiner og utstyr	37	9,4	22,2	21,7
Motorkjøretøyer	3	0,8	0,6	0,5
Brensel og drivstoff	-	-	-	-
Agenturhandel	12	3,1	1,7	2,1
Detaljhandel	268	68,4	49,2	43,9
Varehushandel	-	-	-	-
Kolonialvarehandel	55	14,0	10,4	7,2
Kjøtt og kjøttvarer, fisk og vilt	7	1,9	0,5	0,2
Bakervarer	-	-	-	-
Tobakk, sjokolade, frukt, iskrem	5	1,3	0,2	0,1
Nærings- og nytelsesmidler ellers	2	0,5	0,2	0,1
Skotøy	4	1,0	0,8	0,4
Dame-, herre- og barnekonfeksjon	30	7,7	2,8	1,5
Beklednings- og tekstilvarer ellers	4	1,0	0,2	0,1
Møbler og tepper	13	3,3	2,0	2,2
Radio, fjernsyn, lamper og elektriske husholdningsapparater	26	6,6	5,1	4,9
Innbo ellers	4	1,0	0,4	0,2
Jernvarer, kjøkkenutstyr, glass og stentøy	2	0,5	0,2	0,1
Fargevarer og tapeter	6	1,5	1,7	0,6
Sportsutstyr	18	4,6	1,9	1,9
Ur, optiske artikler	1	0,3	0,1	-
Musikkinstrumenter, noter, video mv.	16	4,1	1,5	1,4
Gull- og sølvvarer	-	-	-	-
Film og fotoartikler	9	2,3	4,3	3,2
Motorkjøretøyer, deler og rekvisita	30	7,7	11,8	14,3
Bensin og smøreoljer	8	2,0	1,3	2,0
Bøker og papir	4	1,0	0,8	0,3
Apotekervarer og kosmetikk	2	0,5	0,2	0,1
Blomster og planter	5	1,3	0,3	0,2
Brensel	-	-	-	-
Andre varer	17	4,3	2,5	2,9

(SU nr. 4, 1984)

ELEKTRISITETSSTATISTIKK 1982

Statistisk Sentralbyrås årlige elektrisitetsstatistikk viser at 446 elektrisitetsverk var i drift i 1982. Maksimal stasjonsytelse var på 22 344 MW pr. 31. desember 1982, en stigning på 3,7 prosent fra året før.

Produksjonen av elektrisk kraft i 1982 var 93 156 mill.kWh, en nedgang på 0,3 prosent fra 1981. Kraftutvekslingen med utlandet viser for 1982 et eksportoverskudd på 6 062 mill.kWh, mens det i 1981 var et eksportoverskudd på 5 230 mill.kWh.

Forbruket av fastkraft var 75 696 mill.kWh i 1982. Dette er en økning på 0,3 prosent fra året før. Forbruket i kraftintensiv industri gikk ned med 4,4 prosent. Forbruket i treforedling gikk ned med 1,8 prosent, og forbruket i bergverk og industri ellers gikk ned med 1,0 prosent. Forbruket i husholdninger og jordbruk økte med 5,1 prosent fra 1981 til 1982. Tallene er ikke temperaturkorrigert.

Tabell 1. Produksjon og forbruk av elektrisk kraft 1982. Mill.kWh

	1981	1982	Endring prosent 1981-1982
Elektrisitetsproduksjon	93 397	93 156	-0,3
Vannkraft	93 270	92 888	-0,4
Varmekraft	127	268	111,0
+ Import	1 130	790	-30,1
- Eksport	6 360	6 852	7,7
- Pumpekraftforbruk	623	556	-10,8
- Eget forbruk i kraftstasjonene	967	1 001	3,5
- Tap i overførings- og fordelingsanleggene	8 213	7 788	-5,2
- Statistisk differanse ¹⁾	292	-347	.
= Netto forbruk målt hos mottaker	78 072	78 096	0,0
Fastkraft i alt	75 460	75 696	0,3
Kraftintensiv industri	26 963	25 790	-4,4
Treforedling	3 267	3 208	-1,8
Bergverk og industri ellers	8 018	7 941	-1,0
Transport	662	647	-2,3
Anleggskraft	638	498	-21,9
Privat tjenesteyting	5 462	5 715	4,6
Offentlig tjenesteyting	5 358	5 536	3,3
Husholdninger og jordbruk	25 092	26 361	5,1
Tilfeldig kraft til elektrokjeler	2 612	2 400	-8,1

1) Forskjell i tallene som kjøper og selger oppgir i leveranse mellom elverkene.

Tabell 2. Hovedtall

	Enhet	1981	1982	Endring prosent
Elverk	Antall	452	446	-1,3
Kraftproduserende	"	277	275	-0,7
Ikke-kraftproduserende	"	175	171	-2,3
Kraftstasjoner	"	645	651	0,9
Sysselsatte	"	17 111	17 309	1,2
Kontraktmessig lønn	Mill.kr	1 714	1 958	14,2
Andre ytelser	"	102	121	18,6
Arbeidsgiveravgift til folketrygden	"	267	305	14,2
Bearbeidingsverdi	"	9 755	11 374	16,6
Bruttoinvestering (anskaffelse + salg)	"	7 199	7 390	2,7
Reparasjoner	"	1 064	1 288	21,1
Generatorer	Antall	1 254	1 247	-0,6
Generatorer, ytelse	MVA	25 425	26 347	3,6
Maksimal stasjonsytelse	MV	21 544	22 344	3,7
Overførings- og fordelingsanlegg	km	247 022	252 459	2,2
Fordelingstransformatorer	Antall	89 498	91 602	2,4
Fordelingstransformatorer, ytelse	MVA	19 553	20 170	3,2

1) Foreløpige tall.

Tabell 3. Produksjon og forbruk av elektrisk kraft i 1981 etter fylke. GWh. Foreløpige tall

Fylke	Produksjon av elektrisk kraft	Forbruk av fastkraft i alt målt hos mottaker	Av dette		Tilfeldig kraft til elektrokjeler
			Kraftintensiv industri	Annet forbruk	
I ALT 1)	93 156	75 696	25 790	49 906	2 400
Østfold	3 860	3 881	699	3 182	472
Akershus	711	3 709	22	3 687	101
Oslo	20	6 124	180	5 944	270
Hedmark	1 698	1 970	-	1 970	140
Oppland	4 137	2 242	-	2 242	93
Buskerud	7 473	3 244	12	3 232	244
Vestfold	18	2 436	15	2 421	97
Telemark	10 361	7 230	4 807	2 423	301
Aust-Agder	3 625	1 361	346	1 015	13
Vest-Agder	8 730	4 270	2 637	1 633	229
Rogaland	7 254	6 514	2 655	3 859	26
Hordaland	12 173	6 260	2 326	3 934	112
Sogn og Fjordane	9 096	5 304	4 138	1 166	3
Møre og Romsdal	4 862	4 395	2 043	2 352	39
Sør-Trøndelag	2 913	3 828	988	2 840	66
Nord-Trøndelag	2 073	2 376	229	2 147	113
Nordland	10 807	7 458	4 582	2 876	58
Troms	2 418	1 872	112	1 760	17
Finnmark	886	1 187	-	1 187	5
Svalbard	42	34	-	34	-

1) Unntatt Linnvasselv.

Tabell 4. Bruttoproduksjonsverdi, vareinnsats og bearbeidingsverdi

	1981	1982	Endring prosent
	Mill.kr		Pst.
Bruttoproduksjonsverdi	19 947	24 998	25,3
Av dette:			
Sluttleveranser av fastkraft	9 531	11 176	17,3
Sluttleveranser av tilfeldig kraft	288	289	0,3
Leveranser til andre elverk	6 875	9 633	40,1
Eksport	607	760	25,2
Innsats av varer og tjenester	10 192	13 623	33,7
Av dette:			
Mottak fra andre elverk	6 835	9 540	39,6
Import	129	136	5,4
Bearbeidingsverdi	9 755	11 374	16,6

Tabell 5. Priser på elektrisk kraft etter forbrukergruppe, medregnet elavgift, unntatt merverdiavgift

	1981	1982	Endring
	øre/kWh	øre/kWh	prosent Pst.
Fastkraft i alt	13,02	15,21	16,8
Kraftintensiv industri	5,78	6,20	7,3
Treforedling	9,04	10,93	20,9
Bergverk og industri ellers	16,81	19,89	18,3
Transport	12,68	15,15	19,5
Anleggskraft	18,05	22,60	25,2
Privat tjenesteyting	19,48	23,28	19,5
Offentlig tjenesteyting	18,87	22,47	19,1
Husholdninger og jordbruk	17,32	19,73	13,9
Tilfeldig kraft til elektrokjeler	12,41	13,10	5,6

Tabell 6. Priser på elektrisk kraft levert til husholdninger og jordbruk etter fylke¹⁾. Øre/kWh

Fylke	1981		1982	
	Unntatt utgående merverdi- avgift	Medregnet utgående merverdi- avgift	Unntatt utgående merverdi- avgift	Medregnet utgående merverdi- avgift
Østfold	18,22	21,35	20,07	23,77
Akershus	17,32	20,38	19,67	23,39
Oslo	15,87	19,21	15,71	19,01
Hedmark	22,09	25,32	25,54	29,38
Oppland	18,52	21,80	20,57	24,31
Buskerud	17,52	20,55	19,78	23,42
Vestfold	16,21	19,36	19,18	23,00
Telemark	14,41	17,53	16,30	19,95
Aust-Agder	15,74	18,90	18,66	22,50
Vest-Agder	14,61	17,72	18,00	22,00
Rogaland	16,34	19,51	18,74	22,46
Hordaland	17,37	20,51	20,14	23,97
Sogn og Fjordane	17,12	20,20	20,01	23,69
Møre og Romsdal	19,16	22,36	22,10	25,87
Sør-Trøndelag	17,36	20,56	21,31	25,24
Nord-Trøndelag	18,60	21,76	21,57	25,24
Nordland	17,94	18,17	21,16	21,32
Troms	18,35	18,36	22,24	22,24
Finnmark	17,98	18,00	20,44	20,47
Hele landet	17,32	20,12	19,73	22,99

1) Merverdiavgiftssatsen for de enkelte elverkene varierte fra 12 til 25 prosent. Nordland, Troms og Finnmark er fritatt for merverdiavgift på forbruk av elektrisk kraft i husholdninger, mens leveranser til jordbruk er her som i landet ellers pålagt merverdiavgift.

Tabell 7. Overførings- og fordelingsanlegg. Lengde i km. Foreløpige tall

Nominell spenning i kV	Luftledninger		Jordkabler		Sjøkabler	
	Netto tilgang 1982	Pr. 31/12 1982	Netto tilgang 1982	Pr. 31/12 1982	Netto tilgang 1982	Pr. 31/12 1982
I alt	2 667	200 644	3 044	49 639	22	2 176
0 - 0,5	1 447	109 603	2 200	33 104	-1	38
0,51 - 1,0	-6	1 128	27	485	4	125
3,3 og 6,6 (7,2)	10	2 433	-30	946	-14	181
11 og 22 (24)	498	61 443	826	14 667	25	1 370
33, 47 og 66 (72,5)	173	10 888	17	355	1	114
110 og 132 (145)	254	9 367	3	46	1	67
220 og 275 (300)	241	4 608	-	30	6	267
380 (420)	49	1 065	2	7	-	16

Tabell 8. Anskaffelser og reparasjoner etter art

	1981	1982	Endring prosent Pst.
	Millkr		
ANSKAFFELSER			
I alt	7 218	7 449	3,2
Produksjonsanlegg i alt	4 214	4 150	-1,5
Vannkraftanlegg i alt	4 193	4 144	-1,2
Fallrettigheter	23	30	30,4
Reguleringsanlegg	1 599	1 206	-24,6
Vannkraftstasjoner	2 571	2 908	13,1
Varmekraftanlegg	21	6	-71,4
Overføringsanlegg	1 300	1 305	0,4
Fordelingsanlegg medregnet tariffapp.	1 179	1 400	18,7
Annet	524	594	13,4
REPARASJONER			
I alt	1 064	1 288	21,1
Produksjonsanlegg i alt	240	267	11,3
Vannkraftanlegg i alt	237	267	12,7
Fallrettigheter	-	-	-
Reguleringsanlegg	26	33	26,9
Vannkraftstasjoner	211	234	10,9
Varmekraftanlegg	3	0	.
Overføringsanlegg	120	128	6,7
Fordelingsanlegg medregnet tariffapp.	613	786	28,2
Annet	91	106	16,5

(SU nr. 4, 1984)

HANDELSFLÅTEN I 4. KVARTAL 1983

(Forrige melding ble offentliggjort i SU nr. 44, 1983)

Etter Statistisk Sentralbyrås tonnasje-statistikk hadde handelsflåten i 4. kvartal 1983 en netto avgang på 203 000 bruttotonn og var pr. 31. desember 1983 på i alt 1 607 skip på til sammen 18 104 000 bruttotonn. Av disse var 268 tankskip på til sammen 10 971 000 bruttotonn. Som tankskip regnes vanlige tankskip og gasstankskip. Kombinasjonsskip som malm/tankskip og bulk/tankskip regnes som tørrlastskip. Oppgavene omfatter bare handelsskip på 100 bruttotonn og over.

Bruttotilgangen til flåten i 4. kvartal utgjorde 16 skip på i alt 170 000 bruttotonn. Fra norske verksteder ble det levert 3 tørrlastskip på i alt 1 000 bruttotonn. Fra utlandet ble det innført 4 nybygde tørrlastskip på til sammen 84 000 bruttotonn og 1 tankskip på 18 000 bruttotonn. 4 eldre tørrlastskip på 66 000 bruttotonn ble i samme periode innkjøpt fra utlandet, og 4 tørrlastskip på i alt 1 000 bruttotonn ble registrert som annen avgang.

Bruttoavgangen fra handelsflåten i 4. kvartal var 32 skip på i alt 373 000 bruttotonn, hvorav 2 skip ble kondemnert, 3 forliste og 24 ble solgt til utlandet, og ble registrert som annen avgang. Av bruttoavgangen var 8 tankskip på i alt 110 000 bruttotonn og 24 tørrlastskip på i alt 263 000 bruttotonn.

Tilgang og avgang i handelsflåten i 4. kvartal 1983. Handelsskip på 100 br.tonn og over¹⁾

	I alt		100-499 br.tonn		500-4 999 br.tonn		5 000-9 999 br.tonn	
	Skip	Tonnasje Br.tonn	Skip	Tonnasje Br.tonn	Skip	Tonnasje Br.tonn	Skip	Tonnasje Br.tonn
TILGANG								
I ALT	16	170 438	9	2 727	2	4 853	-	-
Nybygd i utlandet	5	101 612	-	-	1	2 831	-	-
Eldre skip kjøpt fra utlandet	4	66 896	2	797	1	2 022	-	-
Nybygde i Norge	3	1 254	3	1 254	-	-	-	-
Annen tilgang	4	676	4	676	-	-	-	-
Av tilgang i alt var:								
Motor tankskip	1	17 949	-	-	-	-	-	-
Damp-turbin ²⁾ tankskip	-	-	-	-	-	-	-	-
Motor tørrlastskip	15	152 489	9	2 727	2	4 853	-	-
Damp-turbin ²⁾ tørrlastskip	-	-	-	-	-	-	-	-
AVGANG								
I ALT	32	373 182	13	3 889	5	8 975	5	35 187
Solgt til utlandet	24	370 946	6	2 587	4	8 041	5	35 187
Forlist eller kondemnert	5	1 702	4	768	1	934	-	-
Solgt til opphogging innenlands	-	-	-	-	-	-	-	-
Annen avgang	3	534	3	534	-	-	-	-
Av avgang i alt var:								
Motor tankskip	8	110 534	2	644	1	4 225	3	20 044
Damp-turbin ²⁾ tankskip	-	-	-	-	-	-	-	-
Motor tørrlastskip	24	262 648	11	3 245	4	4 750	2	15 143
Damp-turbin ²⁾ tørrlastskip	-	-	-	-	-	-	-	-
<u>Handelsflåten 31/12-1982</u>	<u>1 656</u>	<u>20 030 855</u>	<u>970</u>	<u>275 422</u>	<u>253</u>	<u>428 729</u>	<u>57</u>	<u>427 022</u>
Netto tilgang i 1983:								
1. kvartal	-5	-473 804	-7	-545	11	18 320	-	-3 519
2. kvartal	-13	-880 463	1	1 094	-2	-15 279	-2	-15 789
3. kvartal	-15	-370 053	-8	-2 583	-4	-7 199	-1	-10 866
4. kvartal	-16	-202 744	-4	-1 162	-3	-4 122	-5	-35 187
<u>Handelsflåten 31/12 1983³⁾</u>	<u>1 607</u>	<u>18 103 791</u>	<u>952</u>	<u>272 226</u>	<u>255</u>	<u>420 449</u>	<u>49</u>	<u>361 661</u>
Av dette:								
Motor tankskip	231	5 993 291	31	8 798	43	95 018	22	158 047
Damp-turbin ²⁾ tankskip	37	4 978 056	-	-	-	-	-	-
Motor tørrlastskip	1 333	6 802 997	919	262 872	211	324 676	27	203 614
Damp-turbin ²⁾ tørrlastskip	6	329 447	2	556	1	755	-	-

1) Ikke medregnet fiske- og fangstbåter, hvalbåter, hvalkokerier og spesialskip som taubåter, bergningsbåter, isbrytere, kapelskip, kranfartøyer, havforskningskip, skoleskip o.l. som ikke kan karakteriseres som handelsskip.

2) Omfatter også damp-stempel-maskin.

3) Foreløpige tall.

Tilgang og avgang i handelsflåten i 4. kvartal 1983. Handelsskip på 100 br.tonn og over¹⁾ (forts.)

	10 000-19 999 br.tonn		20 000-49 999 br.tonn		50 000-99 999 br.tonn		100 000 br.tonn og over	
	Skip	Tonnasje Br.tonn	Skip	Tonnasje Br.tonn	Skip	Tonnasje Br.tonn	Skip	Tonnasje Br.tonn
TILGANG								
I ALT	2	35 559	2	63 222	1	64 077	-	-
Nybygd i utlandet	2	35 559	2	63 222	-	-	-	-
Eldre skip kjøpt fra utlandet	-	-	-	-	1	64 077	-	-
Nybygd i Norge	-	-	-	-	-	-	-	-
Annen tilgang	-	-	-	-	-	-	-	-
Av tilgang i alt var:								
Motor tankskip	1	17 949	-	-	-	-	-	-
Damp-turbin ²⁾ tankskip	-	-	-	-	-	-	-	-
Motor tørrlastskip	1	17 610	2	63 222	1	64 077	-	-
Damp-turbin ²⁾ tørrlastskip	-	-	-	-	-	-	-	-
AVGANG								
I ALT	2	25 799	5	150 131	2	149 201	-	-
Solgt til utlandet	2	25 799	5	150 131	2	149 201	-	-
Forlist eller kondemnert	-	-	-	-	-	-	-	-
Solgt til opphogging innenlands	-	-	-	-	-	-	-	-
Annen avgang	-	-	-	-	-	-	-	-
Av avgang i alt var:								
Motor tankskip	1	13 044	-	-	1	72 577	-	-
Damp-turbin ²⁾ tankskip	-	-	-	-	-	-	-	-
Motor tørrlastskip	1	12 755	5	150 131	1	76 624	-	-
Damp-turbin ²⁾ tørrlastskip	-	-	-	-	-	-	-	-
<u>Handelsflåten 31/12 1982</u>	108	1 680 156	139	4 253 034	72	4 971 881	57	7 994 611
<u>Netto tilgang i 1983:</u>								
1. kvartal	-6	-96 807	3	113 758	-4	-278 470	-2	-226 541
2. kvartal	1	15 302	-2	-58 438	-6	-445 141	-3	-362 212
3. kvartal	1	15 709	-	14 581	-	10 569	-3	-390 264
4. kvartal	-	9 760	-3	-86 909	-1	-85 124	-	-
<u>Handelsflåten 31/12 1983</u>	104	1 624 120	137	4 236 026	61	4 173 715	49	7 015 594
Av dette:								
Motor tankskip	57	930 592	42	1 331 617	24	1 701 428	12	1 767 791
Damp-turbin ²⁾ tankskip	1	13 121	1	27 143	2	182 724	33	4 755 068
Motor tørrlastskip	46	680 407	94	2 877 266	34	2 219 361	2	234 801
Damp-turbin ²⁾ tørrlastskip	-	-	-	-	1	70 202	2	257 934

1) Ikke medregnet fiske- og fangstbåter, hvalbåter, hvalkokerier og spesialskip som taubåter, bergningsbåter, isbrytere, kabelskip, kranfartøyer, havforskningskip, skoleskip o.l. som ikke kan karakteriseres som handelsskip.

2) Omfatter også damp-stempel-maskin.

TILLEGG TIL DE INTERNASJONALE MÅNEDSTABELLER I STATISTISK MÅNEDSHEFTE NR. 12, 1983

Tallene er mottatt i tiden 9/1 - 13/1 og er foreløpige. De vil eventuelt bli korrigert i Statistisk månedshefte. Der vil man også finne nærmere forklaringer til tallene og alle korreksjoner av eldre tall.

Tall i parentes gjelder måneden (kvartalet, uken).

D a n m a r k (tabell 87)

Detaljomsetningsindeks	Kol. C	Nov.	370	(357)
------------------------------	--------	------	-----	-------

S v e r i g e (tabell 88)

Arbeidsløyse	Kol. A	Des.	147	(142)
--------------------	--------	------	-----	-------

S t o r b r i t a n n i a (tabell 89)

Detaljomsetningsindeks	Kol. D	Nov.	134	(132)
Reuter's råvareindeks, uketall	Kol. H	9/1-13/1	352	(353)

F r a n k r i k e (tabell 90)

Arbeidsløyse	Kol. A	Nov.	2 223,0	(2 165,0)
Konsumprisindeks	Kol. E	Nov.	358	(357)

V e s t - T y s k l a n d (tabell 91)

Verdi av utenrikshandel				
a) Innførsel	Kol. E.a	Nov.	35 453	(33 395)
b) Utførsel	Kol. E.b	Nov.	38 758	(37 571)

U S A (tabell 92)

Produksjon				
a) Produksjonsindeks, industri	Kol. D.a	Okt.	147	(145)
Moody's råvareindeks, uketall		9/1-13/1	254	(256)
Timefortjeneste	Kol. L	Sept.	8,87	(8,84)
		Okt.	8,93	

PUBLIKASJONER UNDER UTSENDING FRA STATISTISK SENTRALBYRA I JANUAR 1984

I serien Norges offisielle statistikk (NOS):

Statistisk fylkeshefte 1983 Buskerud Sidetall 237 Pris kr 24,00
 Statistisk fylkeshefte 1983 Aust-Agder Sidetall 236 Pris kr 24,00
 Skattestatistikk Inntektsåret 1981 Sidetall 221 Pris kr 24,00
 Regnskapsstatistikk 1981 Detaljhandel Sidetall 164 Pris kr 18,00

I serien Rapporter fra Statistisk Sentralbyrå (RAPP):

Barnevernsklienter og sosial bakgrunn Sidetall 61 Pris kr 18,00
 (RAPP nr. 83/14)
 Analyse av ulikhet i fordelinger av levekår Sidetall 133
 Pris kr 18,00 (RAPP nr. 83/21)
 Pasientstatistikk 1981 Statistikk fra Det økonomiske og medisinske
 informasjonssystem Sidetall 62 Pris kr 18,00 (RAPP nr. 83/24)

FASTE PUBLIKASJONER FRA STATISTISK SENTRALBYRA

Statistisk månedshefte	Pris : Årsabonnement kr 60,00 Pr. hefte " 6,00
Månedsstatistikk over utenrikshandelen	Pris : Årsabonnement kr 72,00 Pr. hefte " 6,00
Statistisk ukehefte	Pris : Årsabonnement kr 96,00 Pr. hefte " 4,00

SYSTEMATISK OVERSIKT. EMNEBETEGNELSE

NR.	EMNEGRUPPE
01	Miljø. Geografiske forhold
02	Befolkning
03	Helseforhold
04	Arbeidsmarked. Sysselsetting
05	Nasjonalregnskap og utenriksregnskap
06	Jordbruk. Skogbruk. Jakt
07	Fiske og fangst
08	Oljeutvinning, bergverksdrift og industri
09	Kraftforsyning. Energi
10	Bygge- og anleggsvirksomhet
11	Utenrikshandel
12	Innenlandsk handel. Offentlig og privat tjenesteyting
13	Sjøtransport. Sjøulykker
14	Annen samferdsel. Veitrafikkulykker. Reiseliv. Post. Telekommunikasjoner
15	Offentlige finanser
16	Penger og kreditt. Bankvesen, forsikring
17	Priser. Prisindekser
18	Lønninger
19	Inntekt og formue. Skattelikningen
20	Forbruk. Forbruksutgifter
21	Boliger og boforhold
22	Sosiale forhold
23	Rettsforhold. Kriminalitet
24	Utdanning og forskning
25	Kultur
26	Ferie og friluftsliv
27	Valg
28	Diverse