

Statistisk ukehefte



STATISTISK SENTRALBYRÅ

Oslo: Postboks 8131 Dep

0033 Oslo 1

Tlf. (02) *41 38 20

Kongsvinger: Postboks 510

Stasjonsida

2201 Kongsvinger

Tlf. (066) *16 111

Nr. 8/86

19. februar 1986

I N N H O L D

Emne	Side
32 Arbeidstakerstatistikk for oljeutvinning, bergverksdrift, industri, bygge- og anleggsvirksomhet, 3. kvartal 1985	1
33 Lønnsstatistikk for ansatte i jordbruk, gartnerier og hagebruk, september 1985	6
40 Konkurser og akkordforhandlinger åpnet, 1985 ..	10
41 Elgjakta, 1985	17
42 Produsentprisindeksen, januar 1986	18
44 Utenrikshandelen med varer. Foreløpige tall, januar 1986	20
44 Volum- og prisindekser for utenrikshandelen, 4. kvartal 1985	21
44 Samhandelen med land og landområder, 1985	22
45 Engrosprisindeksen, januar 1986	24
45 Detaljomsetningen, desember 1985	26
46 Skipsopplegg, 31. januar 1986	28
46 Rutebilstatistikk, 1984	32
46 Veitrafikkulykker med personskade, januar 1986..	36
52 Livsforsikringsselskaper. Kvartalsstatistikk, 31. desember 1985	39
52 Emisjoner av ihendehaverobligasjoner og sertifikater, 1985	41
52 Ihendehaverobligasjonsgjelden. Endelige tall, 1984	43
Tillegg til de internasjonale månedstabeller i Statistisk månedshefte nr. 12, 1985	57
Publikasjoner under utsending fra Statistisk Sentralbyrå i januar og februar 1986	58

(SU nr. 8, 1986)

ARBEIDSTAKERSTATISTIKK FOR OLJEUTVINNING, BERGVERKSDRIFT, INDUSTRI, BYGGE- OG ANLEGGSVIRKSOMHET. 3. KVARTAL 1985

Foreløpige tall fra arbeidstakerstatistikken for 3. kvartal (22. august) 1985 viser at tallet på arbeidstakere i industrien var 338 800, en økning på 4 400 fra 3. kvartal 1984.

I bygge- og anleggsvirksomhet var det foreløpige tallet på arbeidstakere 3. kvartal 1985 124 400, en økning på 900 fra 3. kvartal 1984.

I oljeutvinning og bergverksdrift var det 20 300 arbeidstakere 3. kvartal 1985, en økning på 1 200 fra 3. kvartal 1984.

Arbeidstakerstatistikken bygger på opplysninger fra arbeidstakerregisteret, som Rikstrygdeverket og trygdekontorene har ansvaret for. Registeret skal holdes ajour ved at arbeidsgiverne er pålagt å sende melding til trygdekontoret hver gang et arbeidsforhold starter eller opphører. På grunn av store forsinkelser og andre mangler ved denne meldingsgangen gjennomføres en årlig totalkontroll av registeret.

Erfaringene til nå har vist at forsinkelsene i den løpende meldingsgangen er størst for opphørsmeldinger. Dette gir isolert sett en ikke reell økning i tallet på arbeidstakere i perioden mellom to årskontroller.

I årskontrollen kommer de forsinkede meldinger med. Det gir følgelig en nedgang i tallet på registrerte arbeidstakere. Årskontrollen i 1985 førte til en nedgang i arbeidstakere i industrien på om lag 4 000. Når man skal vurdere endringstall fra kvartal til kvartal, må det tas hensyn til dette forholdet.

Forutsatt at forsinkelsen i meldingsgangen er stabil fra år til år og årskontrollene gjennomføres etter samme opplegg, vil endringstall mellom samme kvartal i ulike år ikke påvirkes av de problemene som er nevnt foran. Årskontrollen av registeret i 1984 ble flyttet fra oktober 1984 til februar 1985. Det gjør at slike årsendringer vil være av noe svakere kvalitet i 1985.

Mer utførlige kommentarer til arbeidstakerstatistikkenes datagrunnlag finnes i publikasjonen Arbeidsmarkedstatistikk 1984 (NOS B 545).

Tabell 1. Arbeidstakere etter næring. 2. kvartal 1984 - 3. kvartal 1985¹⁾. Hele landet. 1 000

Næring	1984			1985			
	2. kv.	3. kv.	4. kv.	1. kv.	2. kv. foreløpige tall	2. kv.	3. kv. foreløpige tall
2 OLJEUTVINNING OG BERGVERKSDRIFT.....	18,5	19,1	19,2	19,4	19,8	19,7	20,3
21 Brytning av kull	0,8	0,8	0,8	0,7	0,7	0,8	0,8
22 Utvinning av råolje og naturgass	11,1	11,6	11,9	12,3	12,6	12,6	13,0
23 Brytning og utvinning av malm	3,5	3,5	3,5	3,4	3,4	3,3	3,4
29 Bergverksdrift ellers	3,1	3,2	3,1	3,0	3,0	3,0	3,1
3 INDUSTRI	331,4	334,4	335,1	330,5	332,9	333,2	338,8
31 Produksjon av næringsmidler m.m.	55,7	56,4	56,8	55,0	55,8	55,7	57,1
311-312 Produksjon av næringsmidler	49,9	50,6	51,1	49,5	50,1	50,0	51,3
Av dette:							
3114 Produksjon av fiskevarer	13,3	13,6	13,9	13,3	13,4	13,4	13,7
313-314 Produksjon av drikkevarer og tobakkvarer	5,8	5,8	5,7	5,5	5,7	5,7	5,8
32 Produksjon av tekstilvarer m.m.	15,7	15,6	15,8	15,4	15,5	15,6	15,6
321 Produksjon av tekstilvarer	8,8	8,8	8,9	8,7	8,9	8,8	8,9
322-324 Produksjon av klær, skotøy, lær- og skinnvarer	6,8	6,8	6,9	6,6	6,7	6,7	6,7
33 Produksjon av trevarer	31,4	31,6	31,8	31,2	31,2	31,0	31,4
331 Produksjon av trevarer	22,2	22,3	22,3	21,7	21,8	21,5	21,7
332 Produksjon av møbler og innredninger	9,2	9,3	9,5	9,5	9,5	9,5	9,7
34 Treforedling m.m.	49,0	49,2	48,8	48,4	48,5	48,6	49,5
341 Treforedling	15,4	15,3	15,3	15,1	15,2	15,2	15,5
342 Grafisk produksjon og forlagsvirksomhet	33,6	33,9	33,5	33,3	33,3	33,5	34,1
Av dette:							
Avisbud	8,2	8,3	7,9	7,7	7,6	7,7	8,1
35 Produksjon av kjemiske produkter	27,0	27,2	27,1	26,9	27,0	25,8	26,1
351 Produksjon av kjemiske råvarer...	9,1	9,2	9,1	9,0	9,1	9,1	9,2
352 Produksjon av kjemisk- tekniske produkter	7,9	8,0	8,0	8,0	8,1	6,7	6,7
353-354 Raffinering av jordolje og produksjon av jordolje- og kullprodukter	1,9	2,0	1,9	1,8	1,8	1,9	2,0
355-356 Produksjon og reparasjon av gummi- og plastprodukter	8,0	8,1	8,1	8,0	8,0	8,1	8,2
36 Produksjon av mineralske produkter	11,0	11,2	11,1	10,7	10,8	10,7	11,0
37 Produksjon av metaller	24,4	24,9	24,4	24,2	24,6	24,5	25,4
371 Produksjon av jern, stål og ferrolegeringer	11,8	12,0	11,8	11,8	11,9	11,8	12,3
372 Produksjon av ikke-jernholdige metaller	12,7	12,9	12,6	12,4	12,7	12,7	13,1
38 Produksjon av verkstedprodukter	114,4	115,5	116,4	115,9	116,5	118,5	119,7
381 Produksjon av metallvarer	25,3	25,7	26,2	25,4	25,6	25,9	26,2
382 og 384 Produksjon av maskiner og transportmidler	66,6	67,2	67,5	67,7	67,8	69,6	70,1
Av dette:							
38241 og 3841 Produksjon av oljerigger og fartøyer	36,2	36,5	36,8	36,9	36,9	37,0	36,9
383 og 385 Produksjon av elektriske apparater m.m.	22,5	22,7	22,7	22,8	23,1	23,0	23,4
39 Industriproduksjon ellers	2,8	2,9	2,9	2,9	2,9	2,9	2,9
5 BYGGE- OG ANLEGGSVIRKSOMHET ²⁾	119,7	123,5	123,0	118,7	119,7	120,1	124,4
501 Byggevirksomhet	70,1	72,2	72,7	71,7	71,7	71,9	74,3
502 Anleggsvirksomhet	49,7	51,3	50,3	47,0	48,0	48,2	50,1
Av dette:							
5023 Oljeboring ²⁾	4,1	3,8	3,8	3,8	3,6	3,6	3,8

1) Kvartalstallene gjelder en bestemt undersøkelsesdato.

2. kvartal 1984 23. mai. 1. kvartal 1985 14. februar.

3. kvartal 1984 22. august. 2. kvartal 1985 23. mai.

4. kvartal 1984 14. november. 3. kvartal 1985 22. august

Arbeidstakere på norske installasjoner i utenlandske farvann ikke inkludert.

Tabell 2. Arbeidstakere i oljeutvinning og bergverksdrift etter arbeidsstedsfylke. 2. kvartal 1984 - 3. kvartal 1985

Fylke	1984			1985			
	2.kv.	3.kv.	4.kv.	1.kv.	2.kv. foreløpige tall	2.kv.	3.kv. foreløpige tall
Hele landet	18 479	19 058	19 181	19 431	19 750	19 699	20 296
01 Østfold	96	96	100	107	109	113	117
02 Akershus.....	1 434	1 590	1 686	1 860	1 865	1 870	1 991
03 Oslo	196	213	223	230	225	222	228
04 Hedmark.....	121	141	140	134	143	140	159
05 Oppland.....	403	412	396	373	381	399	420
06 Buskerud	180	186	179	170	172	169	174
07 Vestfold	406	384	379	361	370	354	351
08 Telemark	186	192	189	176	172	171	172
09 Aust-Agder.....	100	99	96	91	92	92	93
10 Vest-Agder.....	27	28	29	25	25	23	23
11 Rogaland	6 233	6 372	6 521	6 623	6 709	6 727	6 957
12 Hordaland	969	1 033	1 065	1 148	1 221	1 220	1 332
14 Sogn og Fjordane	58	62	61	67	65	59	58
15 Møre og Romsdal.....	380	401	373	376	404	387	394
16 Sør-Trøndelag.....	493	519	510	492	521	516	561
17 Nord-Trøndelag.....	569	551	532	497	487	478	510
18 Nordland	1 169	1 196	1 173	1 158	1 152	1 155	1 199
19 Troms	267	269	272	268	296	288	284
20 Finnmark	1 312	1 406	1 407	1 373	1 329	1 313	1 267
21 Svalbard	842	790	745	736	736	760	799
23 Nordsjøen	3 038	3 118	3 105	3 166	3 276	3 243	3 207

Tabell 3. Arbeidstakere i industri etter arbeidsstedsfylke. 2. kvartal 1984 - 3. kvartal 1985

Fylke	1984			1985			
	2.kv.	3.kv.	4.kv.	1.kv.	2.kv. foreløpige tall	2.kv.	3.kv. foreløpige tall
Hele landet	331 398	334 414	335 127	330 531	332 866	333 180	338 820
01 Østfold . ¹⁾	25 924	25 334	25 363	25 410	25 399	25 446	25 833
02 Akershus.....	18 890	18 968	19 081	19 201	19 158	19 211	19 432
03 Oslo	42 833	43 098	42 737	42 126	41 936	41 761	42 720
04 Hedmark.....	14 197	14 395	14 438	14 464	14 207	14 243	14 483
05 Oppland.....	12 576	12 741	12 890	12 715	12 705	12 641	12 854
06 Buskerud	22 983	23 149	23 235	23 250	23 182	23 261	23 382
07 Vestfold.....	18 728	18 751	18 815	18 504	18 344	18 308	18 620
08 Telemark	18 253	18 509	18 324	18 268	18 189	18 186	18 437
09 Aust-Agder.....	6 621	6 692	6 778	6 847	6 900	6 894	7 111
10 Vest-Agder.....	12 212	12 434	12 427	12 458	12 493	12 561	12 627
11 Rogaland	28 122	28 350	28 567	28 708	28 736	28 857	28 960
12 Hordaland	31 133	31 204	30 894	30 887	30 589	30 777	31 476
14 Sogn og Fjordane	8 430	8 480	8 623	8 788	8 911	8 984	9 148
15 Møre og Romsdal.....	20 867	21 411	21 912	21 871	21 713	21 817	22 306
16 Sør-Trøndelag	14 854	15 276	15 355	15 294	14 943	14 756	15 370
17 Nord-Trøndelag	7 956	7 994	8 105	8 128	8 123	8 050	8 162
18 Nordland	14 366	14 597	14 507	14 532	14 502	14 360	14 806
19 Troms	6 405	6 397	6 394	6 419	6 318	6 395	6 722
20 Finnmark	5 109	5 238	5 152	5 146	5 079	4 983	5 105
23 Nordsjøen	939	1 396	1 530	1 560	1 439	1 689	1 266

1) Tallene for kvartalene i 1984 er om lag 75 for høye pga. feil i datagrunnlaget

Tabell 4. Arbeidstakere i bygge- og anleggsvirksomhet etter arbeidsstedsfylke. 2. kvartal 1984 - 3. kvartal 1985

Fylke	1984			1985			
	2.kv.	3.kv.	4.kv.	1.kv.	2.kv. fore- løpige tall	2.kv.	3.kv. fore- løpige tall
Hele landet	119 729	123 481	123 023	118 716	119 704	120 050	124 414
01 Østfold	5 288	5 448	5 485	5 454	5 559	5 601	5 848
02 Akershus	6 396	6 524	6 521	6 860	6 992	6 996	7 160
03 Oslo	18 573	19 098	19 083	18 385	18 596	18 312	19 069
04 Hedmark	4 478	4 612	4 475	4 103	4 187	4 196	4 381
05 Oppland	4 502	4 642	4 597	4 357	4 436	4 408	4 662
06 Buskerud	5 397	5 678	5 731	5 548	5 485	5 732	5 922
07 Vestfold	4 833	4 918	4 945	4 930	4 937	4 973	5 125
08 Telemark	4 189	4 370	4 404	4 191	4 237	4 312	4 415
09 Aust-Agder	2 339	2 284	2 308	2 269	2 289	2 340	2 352
10 Vest-Agder	3 846	3 823	3 798	3 603	3 576	3 567	3 630
11 Rogaland	11 055	11 245	10 876	10 395	10 434	10 624	10 921
12 Hordaland	12 165	12 293	12 372	12 176	12 354	12 369	12 857
14 Sogn og Fjordane	3 001	3 204	3 298	3 078	3 193	3 127	3 287
15 Møre og Romsdal	5 696	5 781	5 810	5 582	5 655	5 611	5 787
16 Sør-Trøndelag	7 573	7 927	7 750	7 190	7 381	7 658	7 823
17 Nord-Trøndelag	3 372	3 443	3 361	3 151	3 177	3 212	3 381
18 Nordland	6 988	7 484	7 409	7 007	7 009	6 982	7 061
19 Troms	4 231	4 505	4 543	4 241	4 304	4 228	4 447
20 Finnmark	2 763	2 909	2 928	2 863	2 887	2 788	3 002
21 Svalbard	3	20	19	18	17	17	18
23 Nordsjøen	3 041	3 273	3 310	3 315	2 999	2 997	3 266

Figur 1. Arbeidstakere etter næring. Kvartalstall¹⁾. 1 000

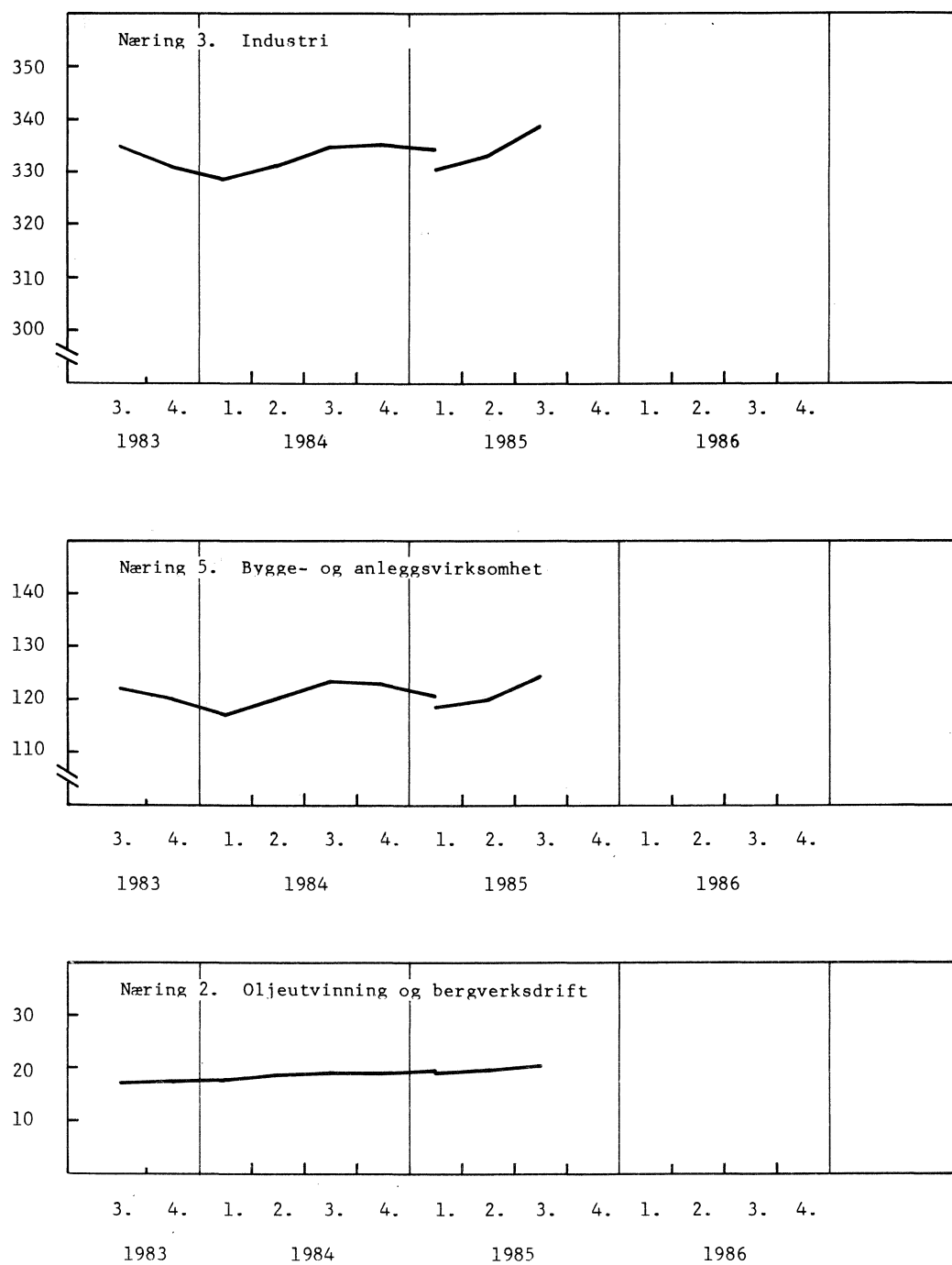

1) Bruddet i tidserien i 1. kvartal 1985 skyldes effekten av en total kontroll av arbeidstakerregisteret.

(SU nr. 8, 1986)

LØNNSSTATISTIKK FOR ANSATTE I JORDBRUK, GARTNERIER OG HAGEBRUK I SEPTEMBER 1985
(Forrige melding ble offentliggjort i SU nr. 7, 1985)

Statistisk Sentralbyrås lønnsstatistikk for ansatte i jordbruk, gartnerier og hagebruk i september 1985 bygger på oppgaver fra i alt 663 bruk. Statistikken omfatter 673 menn og 284 kvinner i jordbruk og 411 menn og 567 kvinner i gartnerier og hagebruk.

Fortjenestetall er regnet ut særskilt for månedslønne og timelønne.

For mannlige gårdsarbeidere var månedsfortjenesten kr 7 746 og for fjøsrøktene kr 8 410.

For timelønne er tall gitt særskilt for fast og tilfeldig hjelp. Mannlige timelønne i jordbruk, fast hjelp, tjente kr 46,85 pr. time og tilfeldig hjelp kr 43,03.

For kvinner i jordbruk var timefortjenesten kr 43,58.

Fra september 1984 til september 1985 steg fortjenesten for månedslønne gårdsarbeidere, menn, med 6,7 prosent og for fjøsrøktene med 6,8 prosent. For timelønne mannlige gårdsarbeidere var stigningen i fortjenesten i samme tidsrom 8,5 prosent. For timelønne kvinner i jordbruk har fortjenesten steget med 8,7 prosent fra september 1984 til september 1985.

For timelønne menn i gartnerier var timefortjenesten kr 46,26 i september 1985, mens timefortjenesten for kvinner var kr 42,29. Fra september 1984 til september 1985 steg timefortjenesten med 7,1 prosent for menn og 6,4 prosent for kvinner.

Gjennomsnittsfortjenesten i alt omfatter all kontantlønn og verdien av naturallønn. Overtidsbetalingen er ikke tatt med i fortjenestetallene.

For månedslønne gjelder statistikken september måned, for de øvrige ansatte de to siste ukene av september.

Statistikken bygger på oppgaver fra gårdsbruk med jordbruksareal på mer enn 150 dekar og gartnerier og hagebruk som har leid hjelp. Jordbruksskoler, forsøksgårder, gårdsbruk og gartnerier som drives i tilknytning til offentlige institusjoner som f.eks. sykehus, er ikke tatt med i statistikken.

Statistikken omfatter ikke familiearbeidshjelp, leid hjelp som vesentlig har arbeidd med hogst og framdrift av skogsvirke til salg og arbeidere med nedsatt arbeidsevne som lønnes på spesielle vilkår.

Tabell 1. Lønnsutviklingen i jordbruk for menn og kvinner i enkelte stillingsgrupper. September 1983-1985

Lønnsform/Stillingsgruppe	Ansatte med i tellingen			Fortjeneste i alt			Økning	
	1983	1984	1985	1983	1984	1985	1983- 1984	1984- 1985
				Kroner			Prosent	
M E N N								
Månedslønte	378	335	285	7 758	8 223	8 908	6,0	8,3 ¹⁾
Gårdsbestyrer	58	55	53	9 574	10 277	10 985	7,3	6,9
Agronomer, formenn i alt	71	76	73	8 356	8 766	9 309	4,9	6,2
Gårdsarbeidere i alt	121	90	75	6 982	7 261	7 746	4,0	6,7
Røktene i alt	115	103	75	7 423	7 847	8 418	5,7	7,3
Fjøsroktene	102	93	70	7 514	7 871	8 410	4,8	6,8
Timelønte	428	410	388	40,39	42,63	46,00	5,5	7,9
Gårdsarbeidere i alt	327	287	280	40,16	42,39	46,01	5,6	8,5
Motorkyndige traktorførere	110	107	108	41,94	44,22	48,28	5,4	9,2
Andre gårdsarbeidere	217	180	172	39,15	41,25	44,52	5,4	7,9
Fast hjelp, i alt	315	292	282	41,15	43,55	46,85	5,8	7,6
Tilfeldig hjelp, i alt	113	118	106	37,44	39,52	43,03	5,6	8,9
K V I N N E R								
Timelønte	288	234	268	37,71	40,09	43,58	6,3	8,7

1) Regnet med samme fordeling av de ansatte på høytlønte og lavere lønte stillingsgrupper i 1985 som i 1984 var stigningen 6,8 prosent.

Tabell 2. Gjennomsnittsførtjeneste for månedslønte menn i jordbruk. September 1985

Stillingsgruppe	Ansatte med i telling- en	Månedsførtjeneste			Overtids- betaling
		I alt	Kontant- lønn	Natural- lønn	
Kroner					
Menn i alt	285	8 908	8 674	234	542
Gårdsbestyrere	53	10 985	10 666	319	370
Agronomer, formenn i alt	73	9 309	9 107	202	706
Gårdsarbeidere i alt	75	7 746	7 596	150	782
Røktene i alt	75	8 418	8 130	288	273
Fjøsroktene	70	8 410	8 117	293	285
Bruk i Jordbrukets Arbeidsgiver- forening					
Menn i alt	154	8 771	8 543	228	685

Tabell 3. Gjennomsnittsførtjeneste for timelønte menn og kvinner i jordbruket. September. 1985

Stillingsgruppe	Ansatte med i tellingen	Timeförtjeneste			Overtids-tillegg pr. time
		I alt	Kontant-lønn	Natural-lønn	
Kroner					
MENN					
Ansatte i alt (fast og tilfeldig hjelp)	388	46,00	45,72	0,28	1,34
Gårdsarbeidere (fast og tilfeldig hjelp)	280	46,01	45,76	0,25	1,43
Motorkyndige traktorførere	108	48,28	47,80	0,48	2,46
Andre gårdsarbeidere	172	44,52	44,42	0,10	0,62
Fast hjelp i alt	282	46,85	46,53	0,32	1,59
Tilfeldig hjelp i alt	106	43,03	42,91	0,12	0,26
KVINNER					
Ansatte i alt (fast og tilfeldig hjelp)	268	43,58	43,43	0,15	0,32
Tilfeldig hjelp	216	43,95	43,86	0,09	0,35

Tabell 4. Gjennomsnittsförtjeneste for timelønte menn i jordbruk etter brukets organisasjonsforhold. September 1985

	Fast hjelp		Tilfeldig hjelp	
	Ansatte	Time-förtjeneste Kr	Ansatte	Time-förtjeneste Kr
Bruk i Jordbrukets Arbeidsgiverforening	190	46,82	65	43,68
Gårdsarbeidere i alt	146	46,58	42	46,15
Bruk som ikke følger tariffavtale ..	55	47,82	27	42,14

Tabell 5. Lønnsutviklingen i gartnerier og hagebruk for menn og kvinner i enkelte stillingsgrupper. September 1983-1985

Lønnsform Stillingsgruppe	Ansatte med i tellingen			Förtjeneste i alt			Økning	
	1983	1984	1985	1983	1984	1985	1983-1984	1984-1985
Kroner								
MENN								
Månedslønte	125	101	128	7 628	8 105	8 534	6,3	5,3
Gartnerformenn, overgartnere	43	43	51	8 871	9 279	9 732	4,6	4,9
Timelønte	357	406	283	40,85	43,20	46,26	5,8	7,1
Gartneriarbeidere ..	136	166	103	37,22	39,52	43,34	6,2	9,7
KVINNER								
Timelønte	504	510	502	36,17	39,74	42,29	9,9	6,4
Gartneriarbeidere ..	383	377	369	36,52	39,27	41,81	7,5	6,5

Tabell 6. Gjennomsnittsførtjeneste for månedslønte menn i gartnerier og hagebruk i enkelte stillingsgrupper. September 1985

Stillingsgruppe	Ansatte med i tellingen	Månedsførtjeneste			Overtidsbetaling
		I alt	Kontantlønn	Naturallønn	
Kroner					
MENN I ALT	128	8 534	8 513	21	161
Gartnerformenn, overgartnere	51	9 732	9 698	34	150
Gartnere, gartneriarbeidere	60	7 714	7 711	3	209

Tabell 7. Gjennomsnittsførtjeneste for timelønte menn og kvinner i gartnerier og hagebruk i enkelte stillingsgrupper. September 1985

Stillingsgruppe	Ansatte med i tellingen	Timeförtjeneste			Overtids-tillegg pr. time
		I alt	Kontantlønn	Naturallønn	
Kroner					
MENN					
Timelønte i alt	283	46,26	46,16	0,10	0,94
Gartneriarbeidere	103	43,34	43,21	0,13	0,94
KVINNER					
Timelønte i alt	502	42,29	42,21	0,08	0,33
Gartneriarbeidere	369	41,81	41,76	0,05	0,34

Tabell 8. Gjennomsnittsförtjeneste for timelønte menn og kvinner i gartnerier og hagebruk, etter brukets organisasjonsforhold. September 1985

	Ansatte med i tellingen	Timeförtjeneste			Overtids-tillegg pr. time
		I alt	Kontantlønn	Naturallønn	
Kroner					
Bruk i Gartneriets og Hagebrukets Arbeidsgiverforening					
Menn i alt	140	46,80	46,74	0,06	1,63
Kvinner i alt	234	42,48	42,39	0,09	0,53
Gartnere, gartneriarbeidere	210	43,08	43,03	0,05	0,50

(SU nr. 8, 1986)

KONKURSER OG AKKORDFORHANDLINGER ÅPNET I 1985

I 1985 ble det åpnet i alt 1 340 konkurser og 41 akkordforhandlinger, mot 1 304 konkurser og 54 akkorder i 1984. Dette viser tall fra Statistisk Sentralbyrås kredittmarkedstatistikk.

Av de 1 340 åpnete konkursene i 1985 hadde Oslo 250, Akershus 159, Nordland 89, Hordaland 84, Sør-Trøndelag 78 og Troms 77 konkurser.

Av de konkursrammede foretakene falt 33 prosent innenfor gruppen varehandel, 17 prosent innenfor bygge- og anleggsvirksomhet og 13 prosent innenfor industri. Tallet på konkurser i utenriks sjøfart i 1985 omfatter flere selskaper innen samme konsern.

Om lag 46 prosent av de sysselsatte i de konkursrammede foretakene i 1985 var sysselsatt i industriforetak, 17 prosent i varehandel og 23 prosent i bygge- og anleggsvirksomhet.

90 prosent av alle konkursene fant sted i foretak med mindre enn 10 ansatte, og bare 2 prosent hadde mer enn 50 ansatte.

Av de konkursrammede foretakene i 1985 hadde rundt 64 prosent en omsetning på under 500 tusen kroner, mens 9 prosent av foretakene hadde 5 mill. kroner eller mer i omsetningsverdi. Det var liten forskjell i fordelingen av foretakene etter sysselsetting og omsetning sammenliknet med 1984.

Sysselsettings- og omsetningsoppgavene i denne statistikken er beregnet på grunnlag av opplysninger registrert i Statistisk Sentralbyrås bedrifts- og foretaksregister. Da ikke alle næringer i dette registeret blir oppdatert årlig, vil enkelte sysselsettings- og omsetningsoppgaver referere seg til tidspunkter som ligger ett eller flere år forut for konkursåpningen. Et foretak kan dessuten fortsette virksomheten med nye eiere etter at konkurs er åpnet.

I tabellene 3-5 omfatter posten "Uoppgitt" foretak som det ikke har vært mulig å identifisere i bedrifts- og foretaksregisteret. Disse foretakene er plassert i laveste sysselsettings- og omsetningsgruppe.

Tabell 1. Åpnede konkurser etter kvartal og fylke

Fylke	1984						1985				
	1983	I alt	1.kv.	2.kv.	3.kv.	4.kv.	I alt	1.kv.	2.kv.	3.kv.	4.kv.
I ALT	1 236	1 304	357	317	303	327	1 340	369	310	293	368
Østfold	78	56	11	17	13	15	41	7	12	16	6
Akershus	106	118	26	34	31	27	159	29	42	24	64
Oslo	258	265	73	59	73	60	250	61	66	52	71
Hedmark	52	66	24	16	10	16	70	19	17	13	21
Oppland	47	42	12	10	8	12	53	23	7	11	12
Buskerud	89	74	20	17	12	25	73	24	15	15	19
Vestfold	46	56	18	19	12	7	58	23	10	12	13
Telemark	56	53	17	9	16	11	50	16	10	13	11
Aust-Agder	18	16	6	5	2	3	17	4	5	5	3
Vest-Agder	28	33	8	2	9	14	21	5	7	3	6
Rogaland	44	44	9	8	15	12	63	20	16	20	10
Hordaland	81	95	31	25	23	16	84	24	14	15	31
Sogn og Fjordane	24	14	6	2	3	3	27	8	6	6	7
Møre og Romsdal	80	94	27	22	22	23	68	21	12	15	20
Sør-Trøndelag	59	75	23	20	10	22	78	26	25	8	19
Nord-Trøndelag	34	48	13	17	11	7	33	9	8	8	8
Nordland	58	66	12	13	11	30	89	23	20	25	21
Troms	60	59	13	14	14	18	77	22	14	22	19
Finnmark	18	30	8	8	8	6	29	5	7	10	7

Tabell 2. Åpnede konkurser og akkordforhandlinger etter måned

Måned	1981		1982		1983		1984		1985	
	Kon- kurser	Ak- kord- for- hand- linger	Kon- kurser	Ak- kord- for- hand- linger	Kon- kurser	Ak- kord- for- hand- linger	Kon- kurser	Ak- kord- for- hand- linger	Kon- kurser	Ak- kord- for- hand- linger
Hele året	810	55	955	69	1 236	86	1 304	54	1 340	41
Januar	72	1	57	2	104	6	105	5	98	3
Februar	44	4	73	2	112	8	128	7	114	2
Mars	83	3	87	4	88	7	124	6	157	5
April	60	6	81	5	102	9	97	6	110	1
Mai	75	5	58	6	95	5	101	4	100	7
Juni	66	4	103	7	115	10	119	3	100	2
Juli	65	1	47	8	75	4	93	4	82	1
August	61	10	70	2	80	6	100	1	91	3
September	84	3	94	8	122	5	110	6	120	5
Oktober	67	10	89	7	115	8	124	4	130	7
November	60	2	122	7	125	8	124	3	135	2
Desember	73	6	74	11	103	10	79	5	103	3

Tabell 3. Apnede konkurser og akkordforhandlinger etter næring. Tinglyste utleggsforretninger.

Næring	1983	1984				1985					
	I alt	I alt	1.kv.	2.kv.	3.kv.	4.kv.	I alt	1.kv.	2.kv.	3.kv.	4.kv.
A. Apnede konkurser, og akkordforhandlinger i alt	1 256	1 344	369	327	311	337	1368	377	316	299	376
Jordbruk og skogbruk	6	4	3	-	-	1	17	5	7	4	1
Fiske og fangst	-	2	-	1	1	-	-	-	-	-	-
Bergverksdrift	1	7	1	1	1	4	5	3	1	-	1
Utvinning av råolje og naturgass	-	-	-	-	-	-	-	-	-	-	-
Bergverksdrift	1	7	1	1	1	4	5	3	1	-	1
Industri i alt	181	183	57	48	34	44	186	49	40	44	53
Produksjon av næringsmidler, drikkevarer og tobakksvarer	31	24	9	7	2	6	26	5	9	4	8
Produksjon av tekstilvarer, bekledningsvarer, lær og lærvarer	17	19	5	4	4	6	18	1	5	4	8
Produksjon av trevarer	30	27	13	5	4	5	33	13	8	6	6
Treforedling	-	1	1	-	-	-	1	-	-	1	-
Grafisk produksjon og forlagsvirksomhet	17	24	8	7	6	3	25	8	4	6	7
Produksjon av kjemiske produkter, mineralolje-, kull-, gummi- og plastprodukter	8	8	2	2	2	2	6	4	1	1	-
Produksjon av mineralske produkter	8	7	3	2	-	2	9	3	-	3	3
Produksjon av metaller	1	1	-	1	-	-	1	1	-	-	-
Produksjon av oljerigger mv.	-	1	-	1	-	-	-	-	-	-	-
Bygging av fartøyer	21	14	5	3	2	4	15	3	2	5	5
Produksjon av verkstedprodukter (ekskl. bygging av fartøyer)	45	52	10	15	14	13	49	11	10	14	14
Industriproduksjon ellers ...	3	5	1	1	-	3	3	-	1	-	2
Kraft- og vannforsyning	-	-	-	-	-	-	-	-	-	-	-
Bygge- og anleggsvirksomhet	205	221	59	50	58	54	232	70	52	46	64
Oljeboring på kontraktbasis	-	1	-	1	-	-	-	-	-	-	-
Annen bygge- og anleggsvirksomhet	205	220	59	49	58	54	232	70	52	46	64
Varehandel	398	443	121	113	109	100	447	122	93	111	121
Engros- og agenturhandel ..	126	144	39	34	38	33	155	48	33	32	42
Detaljhandel	272	299	82	79	71	67	292	74	60	79	79
Hotell- og restaurantdrift	48	56	16	16	12	12	55	17	10	15	13
Utenriks sjøfart	2	3	-	-	2	1	9	-	-	1	8
Transport, lagring, post og telekommunikasjon (ekskl. utenriks sjøfart)	123	127	29	31	33	34	118	30	31	20	37
Rørtransport	-	-	-	-	-	-	-	-	-	-	-
Annen transport og lagring	123	127	29	31	33	34	118	30	31	20	37
Post og telekommunikasjoner	-	-	-	-	-	-	-	-	-	-	-
Finansiering, eiendomsdrift og forretningsmessig tjenesteyting	41	46	10	11	8	17	50	17	13	10	10
Investerings- og holdingselskaper mv.	1	1	-	-	-	1	2	1	-	1	-
Utleie av boligbygg og andre bygg	10	6	4	2	-	-	5	1	1	2	1
Forretningsmessig tjenesteyting	30	39	6	9	8	16	43	15	12	7	9
Offentlig, sosial og privat tjenesteyting	56	71	19	12	21	19	57	13	17	15	12
Uoppgitt	195	181	54	44	32	51	192	51	52	33	56
B. Tinglyste utleggsforretninger	22752	21513	5480	6130	4417	5486	18458	4908	4132	4183	5235

1) Konkurser etter forutgående akkordforhandlinger er trukket fra.

Tabell 4. Åpnede konkurser etter sysselsetting/omsetning og næring¹⁾. Antall foretak og prosent

Næring	1984				1985			
	Tallet på foretak		Syssel- satte	Omset- nings- verdi	Tallet på foretak		Syssel- satte	Omset- nings- verdi
	I alt	Prosent	Prosent	Prosent	I alt	Prosent	Prosent	Prosent
I ALT	1 304	100,0	100,0	100,0	1 340	100,0	100,0	100,0
Jordbruk, skogbruk og fiske	6	0,5	17	1,2
Oljeutvinning og bergverksdrift	6	0,5	1,1	0,5	5	0,4	0,1	0,3
Industri i alt	170	13,0	45,6	31,0	176	13,1	45,6	43,5
Produksjon av næringsmidler, drikkevarer og tobakksvarer	23	1,8	4,3	4,8	24	1,8	6,8	9,2
Produksjon av tekstilvarer, bekledningsvarer, lær og lærvarer	16	1,2	9,3	5,2	17	1,3	5,8	1,9
Produksjon av trevarer og treforedling	26	1,9	6,4	5,3	33	2,5	9,0	8,6
Grafisk produksjon og forlagsvirksomhet	23	1,8	3,7	1,4	25	1,9	3,6	1,8
Produksjon av kjemiske produkter, mineralolje-, kull-, gummi-, plastprodukter, mineraler og metaller	14	1,1	4,0	2,7	15	1,1	1,7	1,4
Bygging av fartøyer ...	13	1,0	5,3	3,0	13	1,0	14,4	18,2
Produksjon av verkstedprodukter (ekskl. bygging av fartøyer)	50	3,8	12,3	8,4	46	3,3	4,2	2,4
Industriproduksjon ellers	5	0,4	0,3	0,2	3	0,2	0,1	0,0
Bygge- og anleggsvirksomhet	215	16,5	16,4	14,4	229	17,1	22,9	16,6
Varehandel ²⁾	427	32,7	21,6	39,1	438	32,7	17,0	30,1
Engros- og agenturhandel	142	10,9	9,5	19,3	153	11,4	7,1	15,1
Detaljhandel	285	21,8	12,1	19,8	285	21,3	9,9	15,0
Hotell- og restaurantdrift	55	4,2	5,0	2,9	55	4,1	5,2	2,8
Utenriks sjøfart	3	0,2	9	0,7
Transport og lagring (inkl. innenriks sjøfart)	126	9,7	4,0	4,9	117	8,7	2,4	2,3
Finansiering, eiendomsdrift og forretningsmessig tjenesteyting	44	3,4	1,3	1,1	50	3,7	2,1	1,2
Av dette								
Forretningsmessig tjenesteyting	37	2,8	1,2	1,1	43	3,2	2,1	1,2
Offentlig, sosial og privat tjenesteyting	69	5,3	4,7	5,9	57	4,3	4,1	1,1
Uoppgitt	183	14,0	187	14,0

1) Oppgavene over sysselsetting og omsetning refererer seg vanligvis til de siste normale driftsår. Posten uoppgitt gjelder foretak som det ikke har vært mulig å identifisere gjennom Byråets bedrifts- og foretaksregister.

2) For nærmere spesifisering, se tabell 6 og 7.

Tabell 5. Åpnede konkurser etter sysselsettingsgruppe/omsetningsgruppe og næring¹⁾.
1985

Næring	Tallet på foretak	Sysselsettingsgrupper			Omsetningsgrupper (1 000 kr)			
		0-9	10-49	50 og over	0-499	500-1 999	2 000-4 999	5 000 og over
I ALT	1 340	1 208	110	22	855	234	133	118
Jordbruk, skogbruk og fiske	17
Oljeutvinning og bergverksdrift	5	5	-	-	2	1	1	1
Industri i alt	176	115	49	12	72	38	30	36
Produksjon av næringsmidler, drikkevarer og tobakksvarer	24	14	8	2	5	10	2	7
Produksjon av tekstilvarer, beklekningsvarer, lær og lærvarer	17	6	9	2	3	6	5	3
Produksjon av trevarer og treforedling	33	19	12	2	10	7	5	11
Grafisk produksjon og forlagsvirksomhet	25	18	6	1	13	3	5	4
Produksjon av kjemiske produkter, mineralolje-, kull-, gummi-, plastprodukter, mineraler og metaller	15	11	4	-	8	1	4	2
Bygging av fartøyer	13	7	1	5	5	1	1	6
Produksjon av verkstedprodukter (ekskl. bygging av fartøyer)	46	37	9	-	26	9	8	3
Industriproduksjon ellers	3	3	-	-	2	1	-	-
Bygge- og anleggsvirksomhet	229	194	29	6	150	35	21	23
Varehandel	438	421	16	1	226	109	54	49
Engros- og agenturhandel	153	143	10	-	87	29	15	22
Detaljhandel	285	278	6	1	139	80	39	27
Hotell- og restaurantdrift	55	43	11	1	28	12	12	3
Utenriks sjøfart	9
Transport og lagring (inkl. innenriks sjøfart)	117	116	1	-	92	17	6	2
Finansiering, eiendomsdrift og forretningsmessig tjenesteyting	50	48	1	1	41	3	5	1
Av dette								
Forretningsmessig tjenesteyting	43	41	1	1	34	3	5	1
Offentlig, sosial og privat tjenesteyting	57	54	2	1	36	17	4	-
Uoppgitt	187

1) Se note 1, tabell 4.

Tabell 6. Åpnede konkurser i varehandel, etter sysselsetting/omsetning og gruppe innen varehandel.

	1984				1985			
	Tallet på foretak		Syssel-satte	Omset-nings-verdi	Tallet på foretak		Syssel-satte	Omset-nings-verdi
	I alt	Prosent	Prosent	Prosent	I alt	Prosent	Prosent	Prosent
Varehandel i alt	427	100,0	100,0	100,0	438	100,0	100,0	100,0
Engroshandel	128	30,0	40,5	47,4	138	31,5	41,1	48,2
Nærings- og nytelses- midler	15	3,5	5,2	7,4	15	3,4	5,8	10,8
Beklednings- og tekstil- varer	12	2,8	2,2	0,9	17	3,9	3,2	2,2
Møbler og innbo	4	0,9	1,1	0,9	8	1,8	1,3	2,0
Konsumvarer ellers	12	2,8	3,6	3,9	21	4,8	3,2	2,9
Råvarer	6	1,4	2,8	3,3	7	1,6	1,2	2,4
Jernvarer og bygnings- artikler	28	6,6	5,8	5,8	28	6,4	4,6	7,6
Maskiner og utstyr	43	10,1	17,8	23,2	39	8,9	15,5	14,1
Motorkjøretøyer	8	1,9	2,0	2,0	3	0,7	6,3	6,2
Brensel og drivstoff ..	-	-	-	-	-	-	-	-
Agenturhandel	14	3,3	1,5	1,2	15	3,4	0,7	2,0
Detaljhandel	285	66,7	58,0	51,4	285	65,1	58,2	49,8
Varehushandel	-	-	-	-	-	-	-	-
Kolonialvarehandel	54	12,6	13,1	13,0	71	16,2	16,6	16,6
Kjøtt og kjøttvarer, fisk og vilt	6	1,4	1,1	0,7	5	1,1	1,0	0,6
Bakervarer	1	0,2	0,2	0,1	-	-	-	-
Tobakk, sjokolade, frukt, iskrem	10	2,3	1,6	1,0	11	2,5	0,6	0,2
Nærings- og nytelses- midler ellers	5	1,2	0,5	0,3	1	0,2	-	-
Skotøy	2	0,5	0,2	0,1	3	0,7	0,6	0,6
Dame-, herre- og barne- konfeksjon	29	6,8	4,9	2,6	32	7,3	4,3	1,9
Beklednings- og tek- stilvarer ellers	16	3,8	3,4	1,6	7	1,6	0,4	0,1
Møbler og tepper	13	3,0	3,1	3,3	12	2,8	2,3	1,8
Radio, fjernsyn, lam- per og elektriske hus- holdningsapparater	20	4,7	3,5	3,0	18	4,1	9,1	6,9
Innbo ellers	3	0,7	0,2	0,1	2	0,5	0,4	0,1
Jernvarer, kjøkkenut- styr, glass og stentøy .	2	0,5	0,2	0,1	5	1,1	1,9	1,5
Fargevarer og tapeter ..	13	3,1	0,7	0,4	7	1,6	0,6	0,2
Sportsutstyr	15	3,5	1,5	1,5	18	4,1	1,9	2,1
Ur, optiske artikler ..	3	0,7	1,9	1,3	2	0,5	-	-
Musikkinstrumenter, noter, video mv.	15	3,5	1,8	1,4	16	3,7	1,3	0,8
Gull- og sølvvarer	-	-	-	-	1	0,2	0,1	0,1
Film- og fotoartikler .	7	1,6	1,5	1,1	4	0,9	0,8	0,7
Motorkjøretøyer, deler og rekvisita	33	7,7	12,3	14,5	25	5,7	5,1	6,2
Bensin og smøreoljer ..	6	1,4	1,8	2,2	13	3,0	3,0	5,5
Bøker og papir	5	1,2	1,5	0,8	9	2,1	5,4	2,1
Apotekervarer og kosmetikk	-	-	-	-	3	0,7	-	-
Blomster og planter ...	1	0,2	0,2	0,3	4	0,9	0,1	0,1
Brensel	1	0,2	-	-	1	0,2	0,4	0,3
Andre varer	25	5,9	2,8	2,0	15	3,4	2,3	1,4

Tabell 7. Åpnede konkurser i varehandel etter kvartal og fylke

Fylke	1984					1985				
	I alt	1.kv.	2.kv.	3.kv.	4.kv.	I alt	1.kv.	2.kv.	3.kv.	4.kv.
I ALT	427	113	110	104	100	438	121	91	109	117
Østfold	21	4	7	6	4	17	3	2	9	3
Akershus	26	6	6	9	5	45	10	12	9	14
Oslo	91	27	20	28	16	79	16	15	20	28
Hedmark	17	5	5	4	3	14	4	2	2	6
Oppland	15	5	3	2	5	21	8	4	3	6
Buskerud	23	2	8	3	10	20	10	4	4	2
Vestfold	14	6	6	1	1	15	3	3	3	6
Telemark	17	9	3	4	1	19	5	2	7	5
Aust-Agder	3	1	-	1	1	10	3	2	4	1
Vest-Agder	13	2	1	5	5	8	1	3	-	4
Rogaland	20	4	5	7	4	26	7	8	8	3
Hordaland	31	8	12	7	4	31	9	7	5	10
Sogn og Fjordane ..	5	1	2	1	1	7	3	-	2	2
Møre og Romsdal ...	25	6	3	7	9	22	7	4	4	7
Sør-Trøndelag	26	6	8	5	7	28	11	11	2	4
Nord-Trøndelag	18	7	7	1	3	11	2	3	3	3
Nordland	29	6	6	6	11	30	10	5	10	5
Troms	19	5	3	4	7	23	6	2	9	6
Finnmark	14	3	5	3	3	12	3	2	5	2

(SU nr. 8, 1986)

ELGJAKTA 1985

Statistisk Sentralbyrås sammendrag av oppgavene over den ordinære elgjakta viser at det i hele landet ble felt 25 400 dyr i 1985, mot 25 000 i 1984. Fylkene omkring Oslofjorden (Østfold, Akershus, Vestfold) viser nedgang i fellingstallene for tredje året på rad. Nytt av året er det at fellingstallet for Hedmark har gått ned for første gang siden 1971. På Sørlandet, og i enda sterkere grad i Trøndelag og Nord-Norge, har det derimot vært en klar oppgang i fellingstallene.

I 1985 ble det tillatt felt 32 100 dyr, mot 30 900 dyr i 1984. Fellingsprosenten var 79 i 1985, mot 81 året før.

Av de felte dyrene i 1985 var 60 prosent hanndyr, mot 61 prosent året før. I 1985 ble det felt 7 620 årskalver, mot 7 250 i 1984.

Detaljerte opplysninger om elgjakta i 1985 blir gitt i publikasjonen Jaktstatistikk 1985, som vil foreligge høsten 1986.

Elgjakt. Fylke¹⁾

Fylke	1984		Tillatt felt	1985			Felte dyr i prosent av tillatt felt
	Felte dyr	Felte dyr i prosent av tillatt felt		I alt	Hann-dyr	Hunn-dyr	
Hele landet	24 959	81	32 125	25 352	15 174	10 178	79
Østfold	1 453	76	1 617	1 301	674	627	81
Akershus	1 442	82	1 648	1 360	783	577	83
Oslo	33	61	54	48	29	19	89
Hedmark	7 623	83	9 437	7 420	4 164	3 256	79
Oppland	1 954	86	2 290	1 938	1 197	741	85
Buskerud	1 222	83	1 476	1 271	816	455	86
Vestfold	729	90	783	700	396	304	89
Telemark	1 761	88	2 113	1 874	1 182	692	89
Aust-Agder	1 666	92	1 917	1 732	1 083	649	90
Vest-Agder	1 243	91	1 494	1 371	837	534	92
Rogaland	41	65	69	39	31	8	57
Hordaland	21	38	55	15	9	6	27
Sogn og Fjordane.....	9	32	27	14	9	5	52
Møre og Romsdal	103	52	233	111	83	28	48
Sør-Trøndelag	1 425	72	2 160	1 592	987	605	74
Nord-Trøndelag	2 595	72	3 951	2 786	1 723	1 063	71
Nordland	1 069	71	1 837	1 173	766	407	64
Troms	463	68	718	485	318	167	68
Finnmark.....	107	56	246	122	87	35	50

1) Oppgave fra Jevnaker kommune i Oppland fylke mangler.

(SU nr. 8, 1986)

PRODUSENTPRISINDEKSEN FOR JANUAR 1986

Statistisk Sentralbyrås prisindeks for produksjonen i oljeutvinning, bergverksdrift, industri og kraftforsyning - produsentprisindeksen - falt med 0,8 prosent fra desember 1985 til januar 1986. Indekstillene var henholdsvis 130 og 129. Fra januar 1985 til januar 1986 steg produsentprisindeksen med 0,4 prosent.

Produsentprisindeksen (prisindeks for produksjonen i oljeutvinning, bergverksdrift, industri og kraftforsyning) 1981=100

	Vekt 0/00	Gj.snitt 1985	Jan. 1986	Endring i prosent	
				Des. 1985- jan. 1986	Jan. 1985- jan. 1986
OLJEUTVINNING, BERGVERKSDRIFT, INDUSTRI OG KRAFTFORSYNING ..	1000,0	130	129	-0,8	0,4
OLJEUTVINNING OG BERGVERKSDRIFT	161,4	132	122	-7,2	-8,4
Utvinning av råolje og naturgass	146,5	134	122	-8,1	-9,2
Bryting og utvinning av malm ..	6,0	114	112	2,1	-3,6
INDUSTRI	751,5	125	126	-0,2	1,6
Produksjon av næringsmidler, drikkevarer og tobakk	183,0	134	140	0,9	7,1
Produksjon av tekstilvarer, bekledningsvarer, lær og lærvarer	27,9	118	120	0,6	4,0
Produksjon av trevarer	63,3	123	126	0,3	5,4
Treforedling, grafisk produksjon og forlagsvirksomhet	67,6	124	126	1,0	1,6
Produksjon av kjemiske produkter, mineralolje-, kull-, gummi- og plastprodukter	152,8	118	114	-3,6	-2,9
Produksjon av mineralske produkter	26,1	129	136	4,5	8,8
Produksjon av metaller	89,5	128	116	-2,6	-11,8
Produksjon av verkstedpro- dukter	136,5	123	125	1,0	4,1
KRAFTFORSYNING	87,1	161	170	5,8	6,9

Indeksen for oljeutvinning og bergverksdrift falt med 7,2 prosent fra desember 1985 til januar 1986. For industri viste indeksen fall med 0,2 prosent mens indeksen for kraftforsyning steg med 5,8 prosent.

Indeksen for utvinning av råolje og naturgass falt med 8,1 prosent. Råoljepriser i dollar viste en stigende tendens høsten 1985. I november ble det registrert priser for Brent Blend - Nordsjøens referanseolje - for levering i desember på 30,80 dollar pr. fat. Etter OPEC-møtet tidlig i desember 1985 har råoljeprisene vært fallende. Spotpriser for råolje (levering i januar) ligger i gjennomsnitt på om lag 26 dollar pr. fat. Kursutviklingen for dollar har over samme periode vært fallende.

Prisutviklingen for industri fra desember til januar preges i noen grad av utviklingen i råolje- og oljeproduktmarkedene. Indeksen for produksjon av kjemiske produkter, mineralolje-, kull-, gummi- og plastprodukter viser et fall på 3,6 prosent.

Indeksen for produksjon av næringsmidler, drikkevarer og tobakk steg med 0,9 prosent. Bak dette ligger i stor grad økte avgifter på alkohol (7 prosent), andre drikkevarer, sukker- og sjokoladevarer.

Indeksen for produksjon av metaller falt med 2,6 prosent, hovedsakelig som et resultat av kursutviklingen på dollar.

Indeksen for kraftforsyning steg med 5,8 prosent. Bak dette ligger en generell justering av priser ved nyttår, men avgiften på elektrisk kraft er i tillegg økt med 0,2 øre til 3,1 øre/kWh.

Produsentprisindeksen. 1981 = 100

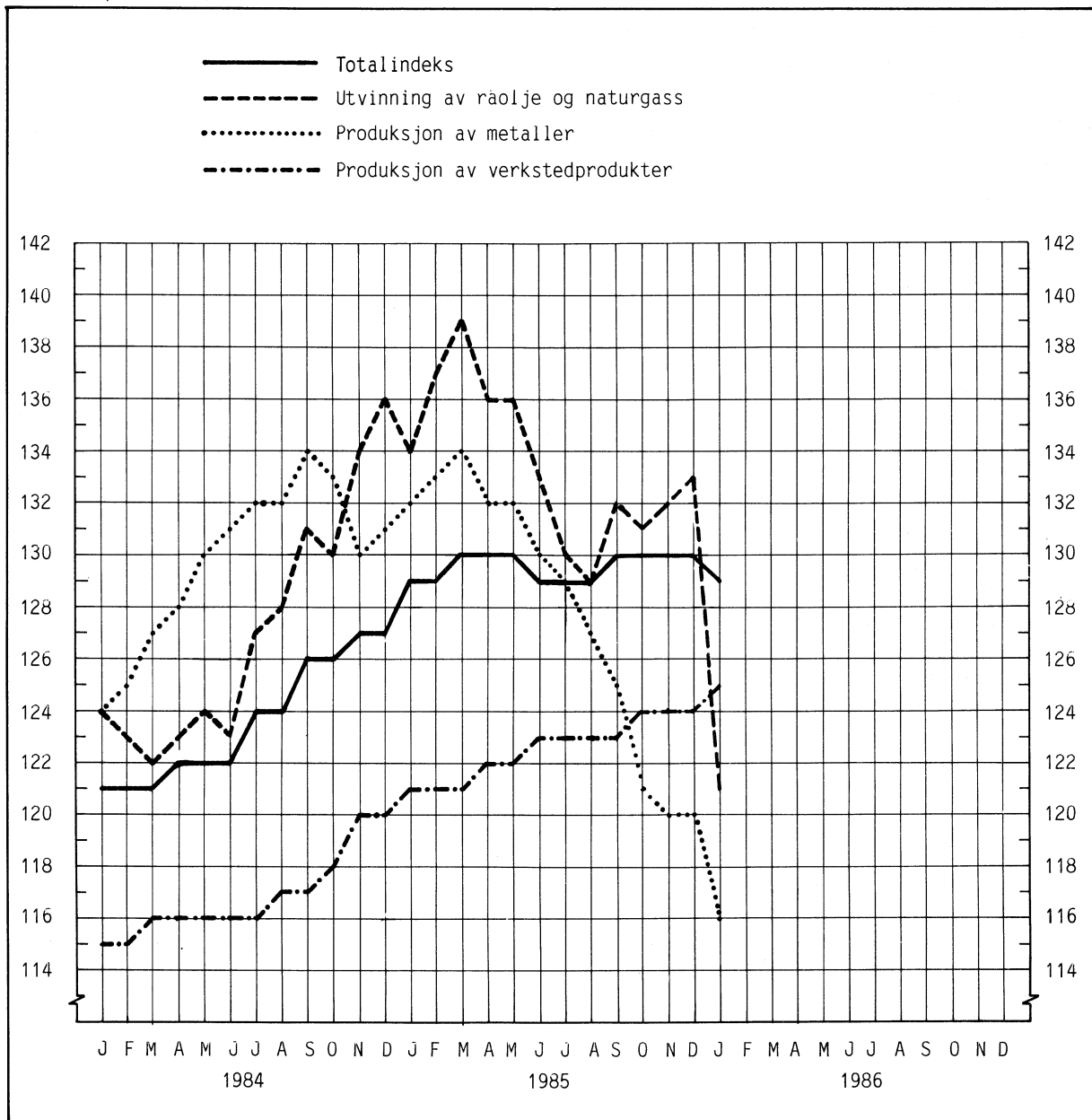

(SU nr. 8, 1986)

UTENRIKSHANDELEN MED VARER I JANUAR 1986. FORELØPIGE TALL

Statistisk Sentralbyrås foreløpige oppgaver over verdien av utenrikshandelen utenom skip og oljeplattformer viste for januar 1986 en innførsel på 11 948 mill.kr, og en utførsel på 13 122 mill.kr. Verdien av innførselen var 21 prosent høyere, mens verdien av utførselen var 6 prosent lavere enn i januar 1985.

Verdien av utført råolje og naturgass i januar 1986 var 7 126 mill.kr. Dette var 10 prosent lavere enn i januar 1985

Utførselsoverskottet i januar 1986 var 1 174 mill.kr mot 4 154 mill.kr i januar 1985, en nedgang på 72 prosent. Skip og oljeplattformer er da ikke regnet med. Dersom utførselen av råolje og naturgass også blir holdt utenfor, var det et innførselsoverskott i januar 1986 på 5 952 mill.kr. Det svarer til en oppgang på 57 prosent fra samme tidsrom året før.

Sesongkorrigererte tall for perioden november 1985-januar 1986 regnet utenom skip og oljeplattformer og for utførselen også utenom råolje og naturgass, viste en oppgang i importverdien på 8,1 prosent, og en nedgang i eksportverdien på 4,7 prosent sammenliknet med foregående tremånedersperiode.

Tabelloversikt. Mill.kr	Januar		Endring i pst.
	1985	1986	
1. Innførsel uten skip og oljeplattformer	9 859	11 948	+21,2
2. Utførsel uten skip og oljeplattformer	14 013	13 122	- 6,4
Av dette: Råolje og naturgass	7 953	7 126	-10,4
3. Utførsel uten skip, oljeplattformer, råolje og naturgass	6 060	5 996	-1,1
4. Utførselsoverskott uten skip og oljeplattformer (2-1)	4 154	1 174	-71,7
5. Innførselsoverskott uten skip og oljeplattformer og uten utført råolje og naturgass (1-3)	3 799	5 952	+56,7

(SU nr. 8, 1986)

VOLUM- OG PRISINDEKSER FOR UTENRIKSHANDELEN I 4. KVARTAL 1985

Statistisk Sentralbyrås volumindeks (1980=100) for vareinnførselen regnet uten skip og oljeplattformer var 139 i 4. kvartal 1985, mot 120 i 4. kvartal 1984 (+15,8 prosent). De tilsvarende tall for vareutførselen var 129 i 4. kvartal 1985 og 130 i samme kvartal 1984 (-0,8 prosent).

Volumindeksen for vareutførselen når skip, råolje, gass og oljeplattformer holdes utenfor, var 125 i 4. kvartal 1985, mot 127 i samme kvartal 1984 (-1,6 prosent).

Prisindeksen for vareinnførselen uten skip og oljeplattformer gikk opp med 3,3 prosent for 4. kvartal 1985 i forhold til 4. kvartal 1984. Prisindeksen for vareutførselen uten skip og oljeplattformer gikk i samme periode ned 2,7 prosent. Dersom også olje og gass holdes utenfor, viste indeksen ingen endring.

I perioden januar-desember var volumindeksen for vareinnførselen uten skip og oljeplattformer 122 mot 109 for januar-desember 1984 (+11,9 prosent). Volumindeksen for vareutførselen uten skip, råolje, gass og oljeplattformer var 120 for januar-desember 1985 mot 117 for samme periode året før (+2,6 prosent).

Sesongkorrigerte volumtall for 4. kvartal i 1985 viste en oppgang på 10,5 prosent for vareimporten og en nedgang på 1,7 prosent for vareeksporten, sammenliknet med 3. kvartal 1985. I de sesongkorrigerte beregningene er skip og oljeplattformer holdt utenfor. I volumtallet for vareeksporten har en også sett bort fra råolje og gass.

Grupper	Volumindeks			Prisindeks		
	4. kvartal		Endring i pst.	4. kvartal		Endring i pst.
	1984	1985		1984	1985	
Innførsel uten skip og oljeplattformer ...	120	139	+15,8	123	127	+3,3
Utførsel uten skip og oljeplattformer	130	129	-0,8	147	143	-2,7
Utførsel uten olje, gass, skip og oljeplattformer	127	125	-1,6	131	131	-

(SU nr. 8, 1986)

SAMHANDELEN MED LAND OG LANDOMRÅDER I 1985

Statistisk Sentralbyrås oppgaver over verdien av utenrikshandelen (utenom skip og oljeplattformer) viste i 1985 en oppgang på 19 prosent i importverdien sammenliknet med 1984. Eksportverdien økte samtidig med 8 prosent. Det var stigning i importverdien fra alle verdensdeler unntatt Nord-Amerika. På eksportsiden var det bare nedgang i eksporten til Afrika.

I varebyttet med Norden steg importverdien med 24 prosent og eksportverdien med 5 prosent. Samhandelen med Sverige viste en økning i importverdien på 24 prosent, mens eksportverdien steg med 1 prosent. I handelen med Danmark økte importverdien med 24 prosent, og eksportverdien med 10 prosent.

Med Frihandelsforbundet under ett steg importverdien med 23 prosent, mens eksportverdien økte med 3 prosent.

I samhandelen med De europeiske fellesskap økte import- og eksportverdien med henholdsvis 23 og 9 prosent. Varebyttet med Storbritannia viste en oppgang i import- og eksportverdien på henholdsvis 14 og 8 prosent. Dersom råolje og for eksporten dessuten naturgass holdes utenfor, steg importverdien med 23 prosent, mens eksportverdien gikk opp med 9 prosent. I handelen med Forbundsrepublikken Tyskland var det en oppgang i importverdien på 30 prosent, mens eksportverdien gikk tilbake med 1 prosent. Eksportverdien sank med 8 prosent dersom eksport av naturgass holdes utenfor. Varebyttet med Frankrike viste en oppgang på 20 prosent i importverdien og på hele 89 prosent i eksportverdien. Den sterke økningen i eksportverdien til Frankrike skyldtes for størstedelen økt eksport av rå mineralolje.

Importen av skip i 1985 var 3 806 mill.kr mot 5 025 mill.kr i 1984. Om lag 82 prosent av skipsimporten i 1985 var nye skip som ble levert fra Finland, Sverige, Frankrike, Japan og Sør-Korea. Det var import av oljeplattformer for 791 mill.kr i 1985, mot 550 mill. kr i 1984.

Eksportverdien av skip steg fra 5 814 mill.kr i 1984 til 11 097 mill.kr i 1985. Om lag 90 prosent av skipseksporten i 1985 var eldre skip. Det var eksport av oljeplattformer for 237 mill.kr i 1985, mens det ble eksportert for 497 mill.kr i 1984.

Samhandelen med land og landområder. Januar-desember 1984 og 1985. Mill.kr

	Innførsel utenom skip og oljeplattformer			Utførsel utenom skip og oljeplattformer		
	Januar-desember		Endring i prosent	Januar-desember		Endring i prosent
	1984	1985		1984	1985	
Nordiske land	30 023,8	37 169,8	+23,8	23 209,6	24 467,8	+5,4
EFTA Frihandelsforbundet	26 555,6	32 725,4	+23,2	20 249,5	20 854,7	+3,0
EF De europeiske fellesskap	50 538,9	62 114,2	+22,9	106 121,5	115 572,4	+8,9
OECD Europeiske OECD-land.....	78 081,5	96 228,5	+23,2	127 256,9	137 460,3	+8,0
101 Danmark	7 202,7	8 930,4	+24,0	5 479,1	6 039,5	+10,2
102 Færøyane	17,7	38,2	+115,8	240,1	270,9	+12,8
103 Finland	3 995,2	4 868,7	+21,9	2 248,7	2 688,9	+19,6
105 Island	66,8	157,5	+135,8	422,0	504,8	+19,6
106 Sverige	18 741,5	23 174,9	+23,7	14 819,7	14 963,7	+1,0
112 Belgia, Luxembourg	3 131,7	3 693,3	+17,9	1 383,3	1 646,3	+19,0
117 Frankrike	4 245,9	5 088,2	+19,8	4 747,1	8 951,6	+88,6
119 Hellas	87,0	172,8	+98,6	255,3	282,5	+10,7
121 Irland	553,5	756,0	+36,6	245,9	268,5	+9,2
123 Italia	3 532,0	4 439,2	+25,7	1 992,9	2 168,4	+8,8
127 Nederland	3 897,6	4 684,0	+20,2	9 489,6	9 761,5	+2,9
131 Polen	311,6	423,8	+36,0	233,2	268,2	+15,0
132 Portugal	818,1	1 053,1	+28,7	632,3	500,5	-20,8
135 Sovjetunionen	1 660,6	1 448,6	-12,8	604,2	629,2	+4,1
137 Spania	959,0	1 291,7	+34,7	528,2	591,5	+12,0
139 Storbritannia og Nord-Irland .	11 467,7	13 087,1	+14,1	55 694,9	59 915,1	+7,6
Av dette :						
Råolje	2 174,4	1 657,1	-23,8	33 293,9	34 764,8	+4,4
Naturgass	-	-	-	13 471,6	15 384,6	+14,2
141 Sveits	1 748,2	2 058,8	+17,8	1 058,7	1 121,3	+5,9
142 Tsjekkoslovakia	240,1	303,5	+26,4	160,2	193,1	+20,5
144 Forbundsrep. Tyskland (BRD).	16 363,4	21 263,2	+29,9	26 823,9	26 539,1	-1,1
Av dette naturgass	-	-	-	13 145,0	13 923,3	+5,9
151 Den Tyske Dem. Republ.						
(DDR)	1 529,8	1 215,5	-20,5	107,5	141,6	+31,7
153 Østerrike	1 185,9	1 412,3	+19,1	1 068,2	1 075,4	+0,7
Andre land i Europa	442,2	549,0	+24,2	507,4	493,4	-2,8
Europa i alt	82 198,2	100 109,8	+21,8	128 742,4	139 015,0	+8,0
260 Ghana	85,4	118,8	+39,1	24,2	40,1	+65,7
303 Marokko	122,8	163,2	+32,9	25,2	37,4	+48,4
313 Nigeria	8,0	6,5	-18,8	137,7	137,7	-
359 Sør-Afrika	355,4	281,2	-20,9	670,4	596,7	-11,0
Andre land i Afrika	436,7	521,6	+19,4	922,9	916,9	-0,7
Afrika i alt	1 008,3	1 091,3	+8,2	1 780,4	1 728,8	-2,9
436 Hong Kong	700,0	752,8	+7,5	188,0	173,4	-7,8
444 India	109,5	143,2	+30,8	406,2	442,5	+8,9
460 Israel	193,0	259,2	+34,3	1 382,9	1 397,5	+1,1
464 Japan	4 886,4	7 063,0	+44,5	2 116,1	2 156,6	+1,9
484 Kina, folkerepublikken	250,2	285,7	+14,2	579,3	628,5	+8,5
544 Saudi-Arabia	489,5	323,1	-34,0	319,6	213,2	-33,3
Andre land i Asia	1 280,9	1 587,8	+24,0	2 603,0	2 632,7	+1,1
Asia i alt	7 909,5	10 414,8	+31,7	7 595,1	7 644,4	+0,6
612 Canada	2 353,4	2 502,3	+6,3	647,0	625,1	-3,4
648 Jamaica	167,8	85,6	-49,0	39,8	30,3	-23,9
684 USA	10 134,6	9 527,1	-6,0	7 558,1	8 258,6	+9,3
Andre land i Nord-Amerika	656,4	595,8	-9,2	398,0	546,1	+37,2
Nord-Amerika i alt	13 312,2	12 710,8	-4,5	8 642,9	9 460,1	+9,5
705 Argentina	346,4	326,0	-5,9	41,9	28,0	-33,2
715 Brasil	1 062,4	1 182,5	+11,3	335,3	416,1	+24,1
775 Venezuela	177,4	541,6	+205,3	67,0	92,6	+38,2
Andre land i Sør-Amerika	802,8	829,2	+3,3	118,9	135,5	+14,0
Sør-Amerika i alt	2 389,0	2 879,3	+20,5	563,1	672,2	+19,4
804 Australia m. bes.	619,7	654,1	+5,6	320,8	403,5	+25,8
Andre land i Oceania	90,5	91,7	+1,3	78,7	86,4	+9,8
Oceania i alt	710,2	745,8	+5,0	399,5	489,9	+22,6
I a l t	107 527,4	127 951,8	+19,0	147 723,4	159 010,4	+7,6

(SU nr. 8, 1986)

ENGROSPRISINDEKSEN FOR JANUAR 1986

Statistisk Sentralbyrås engrosprisindeks (prisindeks for førstegangsomsetning innenlands) steg med 0,6 prosent fra desember 1985 januar 1986. Indekstillene var henholdsvis 127 og 128. Fra januar 1985 til januar 1986 steg engrosprisindeksen med 3,2 prosent.

Hovedgruppen matvarer steg med 1,3 prosent fra desember 1985 til januar 1986. I samme tidsrom steg gruppen drikkevarer og tobakk med 2,5 prosent. Dette skyldes i hovedsak alkoholavgiftene som ble økt med 7 prosent.

For gruppen brenselstoffer, brenselolje og elektrisk kraft falt indeksen med 0,9 prosent hovedsakelig som et resultat av prisutviklingen for raffinerte petroleumsprodukter.

Engrosprisindeks (prisindeks for førstegangsomsetning innenlands). 1981=100

	Vekt 0/00	Gj.snitt 1985	Jan. 1986	Endring i prosent	
				Des. 1985- jan. 1986	Jan. 1985- jan. 1986
Totalindeks	1 000,0	126	128	0,6	3,2
Matvarer og levende dyr	210,0	131	138	1,3	8,6
Drikkevarer og tobakk	20,8	140	148	2,5	7,0
Råvarer, ikke spiselige, unntatt brenselstoffer	71,0	119	116	-0,6	-2,6
Brenselstoffer, brenselolje og elektrisk kraft mv.	180,7	133	132	-0,9	-1,1
Dyre- og plantefett, voks	3,6	141	128	-	-14,6
Kjemikalier	66,2	118	118	0,2	0,8
Bearbeidde varer, hovedsakelig gruppert etter materiale	178,0	123	125	0,8	3,0
Maskiner og transportmidler ...	159,1	119	121	0,9	3,9
Forskjellige ferdigvarer	107,2	124	127	1,2	4,9
Engrosprisindeks etter visse anvendelser:					
Konsum	252,2	131	135	1,3	5,3
Investering	91,5	119	121	0,7	3,8
Vareinnsats i bygg og anlegg .	104,1	124	127	1,5	5,1

Engrosprisindeksen. 1981 = 100

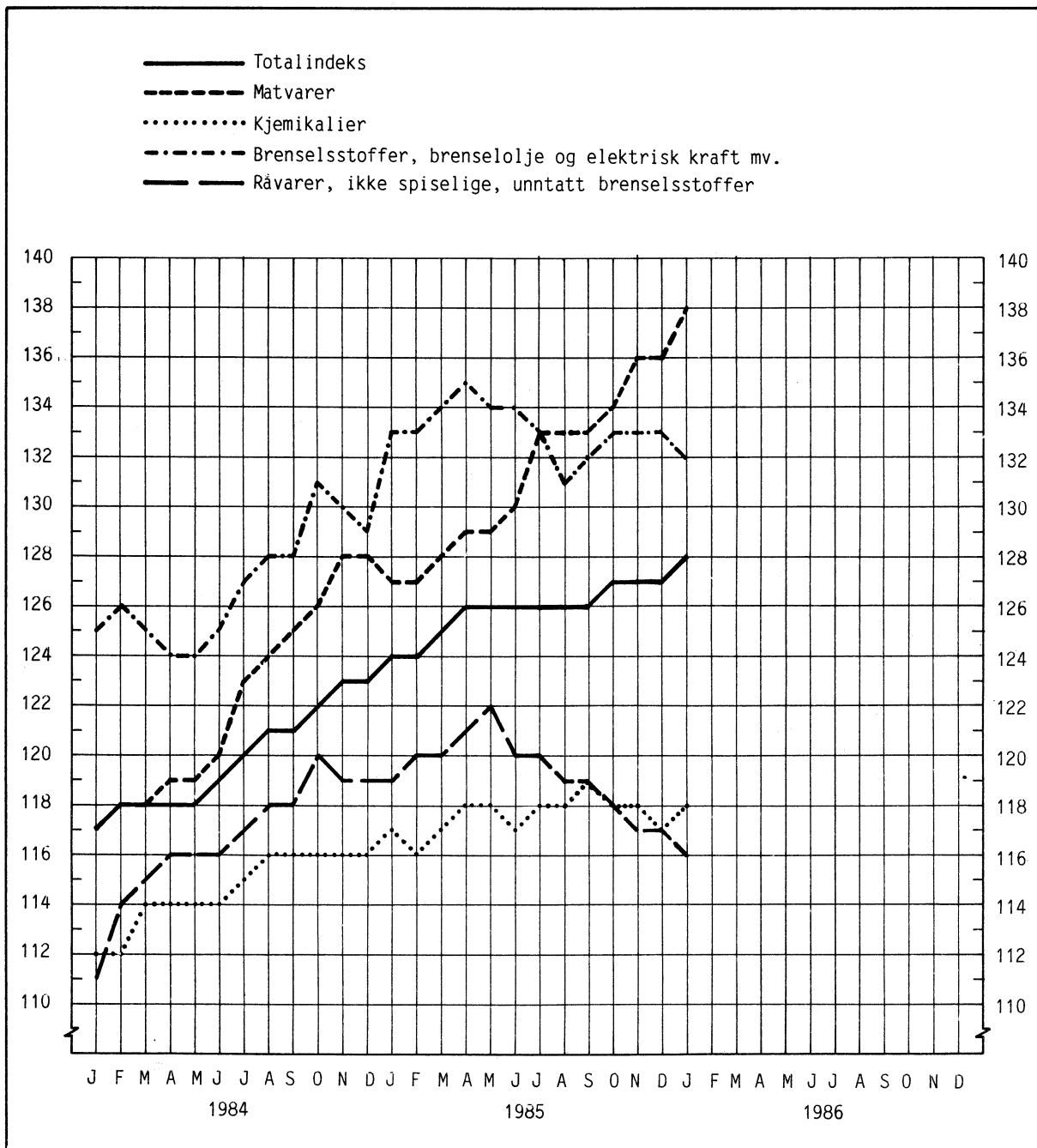

(SU nr. 8, 1986)

DETALJOMSETNINGEN I DESEMBER 1985

Statistisk Sentralbyrås indeks over verdien av detaljomsetningen for desember 1985 viser 17 prosent økning i forhold til samme måned i 1984. Indekstillene var 219 og 256 (1979=100).

Størst økning hadde gruppen detaljhandel med motorkjøretøyer og bensin som gikk opp med 42 prosent. Det var sterk vekst i omsetningen også for detaljhandel med møbler og innbo.

Verdien av detaljomsetningen i tremånedersperioden oktober-desember var 19 prosent høyere enn i samme periode ett år tidligere. I samme tidsrom steg prisindeksen for detaljhandel med 5 prosent. Detaljomsetningen med nærings- og nytelsesmidler gikk opp med 6 prosent, mens veksten for beklednings- og tekstilvarer var på 19 prosent. Detaljomsetningen med møbler og innbo gikk opp med 14 prosent, og detaljomsetningen med motorkjøretøyer og bensin økte med 42 prosent.

Sesongkorrigert viste detaljomsetningen en økning på 10 prosent fra juli-september til oktober-desember. Sesongkorrigert indeks for desember 1985 var 211.

Tabell 1. Detaljomsetningsindeks. 1979=100

	Gjennomsnitt		Endring i prosent	Gjennomsnitt		Endring i prosent	Des. 1985
	jan.-des. 1984	1985		Okt.-des. 1984	1985		
Detaljhandel i alt	162	189	16,6	191	228	19,0	256
Varehushandel	165	182	10,5	206	232	12,8	281
D.h. med nærings- og nytelsesmidler	161	171	6,4	183	194	6,0	224
D.h. med beklednings- og tekstilvarer...	144	163	13,3	189	224	18,6	254
D.h. med møbler og innbo.....	153	170	10,8	204	233	14,0	268
D.h. med jernvarer, kjøkkenutstyr, glass, steintøy, fargevarer og sportsutstyr	150	162	7,6	178	198	11,2	258
D.h. med ur, optiske artikler, musikk- instrumenter, gull- og sølvvarer og film- og fotoartikler	123	131	5,9	166	181	9,6	282
D.h. med motorkjøretøyer og bensin	180	245	36,0	200	283	41,7	279
Detaljhandel ellers	159	175	10,6	202	228	12,8	299

Tabell 2. Detaljomsetningsindeks. Sesongkorrigert. 1979=100

	Juli	Aug.	Sept.	Okt.	Nov.	Des.	Endring i prosent		
							Juli-sept. 1985	Okt.-des. 1985	
Detaljhandel i alt ..	189	190	187	204	208	211	189	207	10

Figur 1. Detaljomsetningsindeks. 1979 = 100

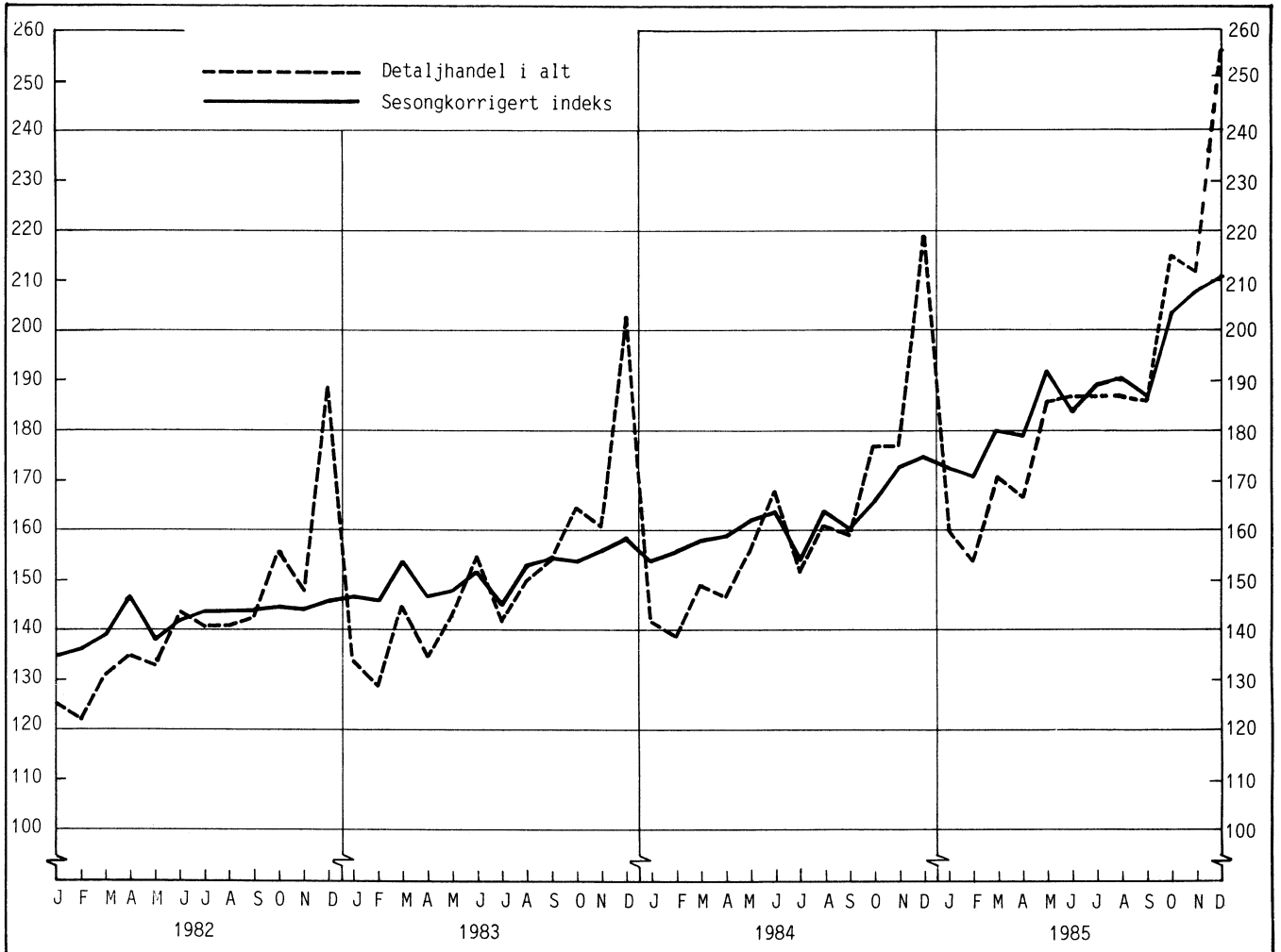

Figur 2. Endring i prosent fra desember 1984 til desember 1985. (Desemberindeksen i parantes). 1979 = 100

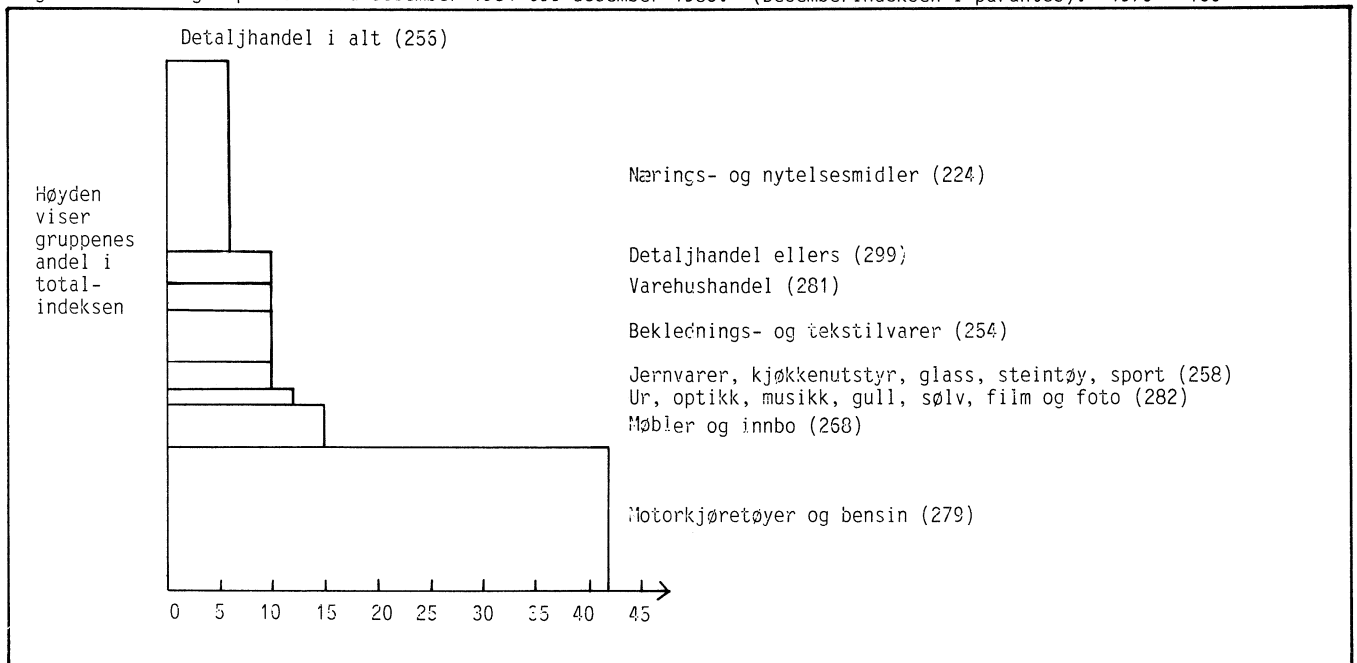

(SU nr. 8, 1986)

SKIPSOPPLEGG PR. 31. JANUAR 1986

Statistisk Sentralbyrås statistikk over skipsopplegg i norske havner viser at 2 tankskip på til sammen 281 000 bruttotonn og 6 tørrlastskip på til sammen 50 800 bruttotonn lå i opplag ved utgangen av januar 1986. I utlandet lå det ifølge opplysninger i Norges Handels- og Sjøfartstidende 1 norsk tankskip på 95 700 bruttotonn i opplag.

Opplagstonnasjen i alt utgjorde 4,0 prosent av handelsflåten. Ved utgangen av januar 1985 lå 14,5 prosent av handelsflåten i opplag.

I løpet av januar 1986 er 2 tankskip på tilsammen 150 500 bruttotonn satt i fart igjen. 1 tørrlastskip på 1 500 bruttotonn er lagt i opplag i norsk havn.

Statistikken omfatter norske handelsskip på 500 bruttotonn og over som ligger i opplag, med eller uten mannskap om bord. Skip som repareres eller venter på plass ved verksted er ikke tatt med i statistikken. Skip som ligger i opplag for befrakters regning og skip som nyttes som lagerskip er derimot med.

Tabell 1. Norske handelsskip i opplag ved utgangen av måneden

	I alt			Tankskip			Tørrlastskip		
	Skip	Ton- nasje	Pst. av ton- nasje i alt ¹⁾	Skip	Ton- nasje	Pst. av tank- ton- nasje ¹⁾	Skip	Ton- nasje	Pst. av tørrlast ton- nasje ¹⁾
	Br.tonn			Br.tonn			Br.tonn		
I ALT									
1 9 8 5									
Januar	29	2 368 539	14,5	21	2 299 649	23,8	8	68 890	1,0
Februar	28	2 358 687	14,8	20	2 278 265	24,5	8	80 422	1,2
Mars	23	2 107 216	13,2	17	2 041 189	21,9	6	66 027	1,0
April	20	1 955 614	12,9	16	1 900 601	21,7	4	55 013	0,9
Mai	16	1 674 533	11,1	14	1 629 071	18,6	2	45 462	0,7
Juni	15	1 534 070	10,1	13	1 488 608	17,0	2	45 462	0,7
Juli	18	1 390 199	9,8	13	1 340 908	16,4	5	49 291	0,8
August	18	1 390 199	9,8	13	1 340 908	16,4	5	49 291	0,8
September ...	20	1 396 668	9,9	13	1 340 908	16,4	7	55 760	0,9
Oktober	18	1 374 103	10,8	12	1 319 526	18,7	6	54 577	1,0
November	13	831 996	6,5	8	782 705	11,1	5	49 291	0,9
Desember	10	576 933	4,5	5	527 242	7,5	5	49 291	0,9
1 9 8 6									
Januar	9	427 545	4,0	3	376 738	7,0	6	50 807	1,0
I NORGE									
1 9 8 5									
Januar	25	1 850 678	11,3	17	1 781 788	18,5	8	68 890	1,0
Februar	24	1 840 826	11,6	16	1 760 404	18,9	8	80 422	1,2
Mars	20	1 810 685	11,4	15	1 757 409	18,9	5	53 276	0,8
April	17	1 663 882	11,0	14	1 616 821	18,4	3	47 061	0,7
Mai	14	1 390 753	9,2	12	1 345 291	15,3	2	45 462	0,7
Juni	13	1 250 290	8,3	11	1 204 828	13,7	2	45 462	0,7
Juli	17	1 294 516	9,2	12	1 245 225	15,2	5	49 291	0,8
August	17	1 294 516	9,2	12	1 245 225	15,2	5	49 291	0,8
September ...	19	1 300 985	9,2	12	1 245 225	15,2	7	55 760	0,9
Oktober	17	1 278 420	10,0	11	1 223 843	17,4	6	54 577	1,0
November	12	736 313	5,8	7	687 022	9,7	5	49 291	0,9
Desember	9	480 850	3,8	4	431 559	6,1	5	49 291	0,9
1 9 8 6									
Januar	8	331 862	3,1	2	281 055	5,2	6	50 807	1,0
I UTLANDET²⁾									
1 9 8 5									
Januar	4	517 861	3,2	4	517 861	5,4	-	-	-
Februar	4	517 861	3,3	4	517 861	5,6	-	-	-
Mars	3	296 531	1,9	2	283 780	3,0	1	12 751	0,2
April	3	291 732	1,9	2	283 780	3,2	1	7 952	0,1
Mai	2	283 780	1,9	2	283 780	3,2	-	-	-
Juni	2	283 780	1,9	2	283 780	3,2	-	-	-
Juli	1	95 683	0,7	1	95 683	1,2	-	-	-
August	1	95 683	0,7	1	95 683	1,2	-	-	-
September ...	1	95 683	0,7	1	95 683	1,2	-	-	-
Oktober	1	95 683	0,7	1	95 683	1,4	-	-	-
November	1	95 683	0,7	1	95 683	1,4	-	-	-
Desember	1	95 683	0,7	1	95 683	1,4	-	-	-
1 9 8 6									
Januar	1	95 683	0,9	1	95 683	1,8	-	-	-

1) Regnet etter Statistisk Sentralbyrås kvartalsstatistikk over handelsflåtens størrelse.

2) Etter oppgaver i Norges Handels- og Sjøfartstidende.

Tabell 2. Norske handelsskip i opplag pr. 31. januar 1986 etter størrelse og type

Type	Skip i alt		500- 4 999		5 000- 9 999		10 000- 19 999	
	Skip	Tonnasje Br.tonn	Skip	Tonnasje Br.tonn	Skip	Tonnasje Br.tonn	Skip	Tonnasje Br.tonn
I ALT	9	427 545	5	8 192	-	-	-	-
TANKSKIP I ALT	3	376 738	-	-	-	-	-	-
Gasstankskip	1	95 683	-	-	-	-	-	-
Tankskip	2	281 055	-	-	-	-	-	-
TØRRLASTSKIP I ALT. Kombinasjonsskip ¹⁾ ...	6 1	50 807 42 615	5 -	8 192 -	- -	- -	- -	- -
Forsyningsskip for oljevirkosomhet	3	3 829	3	3 829	-	-	-	-
Andre tørrlastskip ²⁾ ..	2	4 363	2	4 363	-	-	-	-

1) Omfatter malm/tankskip, bulk/tankskip og malm/bulk/tankskip. 2) Medregnet malmskip.

Tabell 2 (forts.). Norske handelsskip i opplag pr. 31. januar 1986 etter størrelse og type

Type	20 000- 49 999		50 000- 99 999		100 000-	
	Skip	Tonnasje Br.tonn	Skip	Tonnasje Br.tonn	Skip	Tonnasje Br.tonn
I ALT	1	42 615	1	95 683	2	281 055
TANKSKIP I ALT	-	-	1	95 683	2	281 055
Gasstankskip	-	-	1	95 683	-	-
Tankskip	-	-	-	-	2	281 055
TØRRLASTSKIP I ALT. Kombinasjonsskip ¹⁾ ...	1 1	42 615 42 615	- -	- -	- -	- -
Forsyningsskip for oljevirkosomhet	-	-	-	-	-	-
Andre tørrlastskip ²⁾ ..	-	-	-	-	-	-

1) Omfatter malm/tankskip, bulk/tankskip og malm/bulk/tankskip. 2) Medregnet malmskip.

Tabell 3. Norske handelsskip i opplag pr. 31. januar 1986 etter byggeår og type

Type	I alt		Byggeår							
	Skip	Tonn- asje	Før 1972		1972-1976		1977-1981		1982 og senere	
			Skip	Tonn- asje	Skip	Tonn- asje	Skip	Tonn- asje	Skip	Tonn- asje
	Br.tonn		Br.tonn		Br.tonn		Br.tonn		Br.tonn	
I ALT	9	427 545	3	46 978	3	281 984	1	95 683	2	2 900
TANKSKIP I ALT	3	376 738	-	-	2	281 055	1	95 683	-	-
Gasstankskip	1	95 683	-	-	-	-	1	95 683	-	-
Tankskip	2	281 055	-	-	2	281 055	-	-	-	-
TØRRLASTSKIP I ALT	6	50 807	3	46 978	1	929	-	-	2	2 900
Kombinasjonsskip ¹⁾	1	42 615	1	42 615	-	-	-	-	-	-
Forsyningsskip for oljevirkosomhet	3	3 829	-	-	1	929	-	-	2	2 900
Andre tørrlastskip ²⁾ ..	2	4 363	2	4 363	-	-	-	-	-	-

1) Omfatter malm/tankskip, bulk/tankskip og malm/bulk/tankskip.

2) Medregnet malmskip.

(SU nr. 8, 1986)

RUTEBILSTATISTIKK 1984

Statistisk Sentralbyrås rutebilstatistikk viser at rutebilene i 1984 transporterte 272 mill. passasjerer. Det er en nedgang på 7,1 prosent fra 1983. I 1984 ble det utført et transportarbeid på 3 712 mill. passasjerkilometer. Dette er en nedgang på 2,6 prosent fra 1983.

Transportert godsmengde økte med 2,7 prosent til 4,0 mill. tonn i 1984. Transportarbeidet i godstrafikk økte med 5,9 prosent til 715 mill. tonnkilometer.

Selskapenes samlede kostnader beløp seg i 1984 til 4 830 mill.kr, mens inntekter og tilskott til sammen utgjorde 4 851 mill.kr. Inntektene av passasjertrafikken var 2 463 mill.kr, en økning på 5,1 prosent. Tilsvarende tall for godstrafikken var 904 mill.kr, som svarer til en økning på 6,2 prosent. Inntekter fra kjøring på andres løyver og avdelings- og fellesinntekter utgjorde til sammen 484 mill.kr. Rutebilene fikk 1 001 mill.kr i offentlige tilskott, en økning på 4,5 prosent fra 1983. Lønn og sosiale kostnader økte 5,9 prosent og beløp seg til 2 132 mill.kr i 1984.

Rutebilstatistikken bygger på oppgaver fra 463 rutebilselskaper med til sammen 11 065 vogner. Statistikken omfatter alle selskaper med konsesjon for vanlig rutedrift, også statsbanenes og sporveiens bussruter.

I alle tabeller med fylkestall er Oslo og Akershus slått sammen. Dette skyldes at rutebiltrafikken i disse fylker i stor utstrekning er drevet under ett og derfor ikke kan splittes på fylke. I alle tabeller med fylkestall er også de to store selskapene med størst trafikk, A/S Oslo Sporveier og A/S Bergen Sporvei, spesifisert for seg.

Mer detaljerte opplysninger blir gitt i publikasjonen NOS Rutebilstatistikk 1984.

Tabell 1. Rutebiler. Transportytelser. 1982-1984

	1982	1983	1984
Passasjertrafikk (i og utenfor rute):			
Vognkilometer (mill.)	292,3	300,9	297,4
Passasjerer (mill.)	301,4	293,0	272,2
Passasjerkilometer (mill.)	3 951,7	3 811,2	3 711,9
Utnytting av transportevnen (prosent).....	25,9	25,6	24,3
Gjennomsnittlig reiselengde (km)	13,2	13,0	13,6
Godstrafikk (i og utenfor rute):			
Vognkilometer (mill.)	110,6	116,5	122,0
Av dette Norske Godslinjer A/S	23,1	26,2	25,4
Tonn transportert (mill.)	3,8	3,9	4,0
Av dette Norske Godslinjer A/S	0,5	0,6	0,6
Tonnkilometer (mill.)	631,5	675,5	714,9
Av dette Norske Godslinjer A/S	206,4	229,1	226,3
Utnytting av transportevnen (prosent).....	56,0	53,9	53,7
Gjennomsnittlig transportlengde (km)	167,8	175,1	180,4

Tabell 2. Rutebiler. Resultatregnskap. 1982-1984. Mill.kr

	1982	1983	1984
A. INNTEKTER OG TILSKOTT			
I. Trafikkinntekter i alt	3 313,7	3 608,7	3 795,7
1. Persontrafikk ordinær takst	1 231,0	1 348,8	1 387,3
2. Godstrafikk regulativtakst brutto	534,1	571,1	581,6
Av dette Norske Godslinjer A/S	161,1	177,6	189,7
3. Skolebarn i skoleruter	580,0	643,4	683,2
4. Post i ordinære og spesielle ruter	52,3	55,9	62,0
5. Melk i ordinære og spesielle ruter	88,5	90,3	91,0
6. Andre kontaktruter eget løyve	51,4	51,8	57,8
7. Transport utenfor rute, person	216,9	242,8	281,9
8. Transport utenfor rute, gods	147,9	163,6	195,8
9. Transport på andres løyve for Stor-Oslo Lokaltrafikk A/S og A/S Oslo Sporveier	372,6	397,0	407,6
10. Annen kjøring og andres løyver	19,1	18,5	21,3
11. Andre trafikkinntekter	19,9	25,5	26,2
II. Avdelings- og fellesinntekter i alt ¹⁾	51,1	50,9	54,6
III. Tilskott i alt	934,2	958,1	1 000,7
1. Tilskott i driften	931,6	957,4	1 000,7
2. Nedskrivningsbidrag	2,5	0,7	0,0
IV. Inntekter og tilskott i alt (I+II+III)	4 299,0	4 617,7	4 851,1
B. KOSTNADER OG DRIFTSRESULTAT			
V. Trafikkostnader i alt	3 749,9	3 983,9	4 194,9
1. Driftskostnader i alt	1 067,8	1 145,3	1 195,7
1.1 Drivstoff	291,9	312,0	327,5
1.2 Smøremidler	15,9	17,5	17,9
1.3 Deler, rekvisita	198,5	203,8	210,2
1.4 Gummi	82,7	89,1	93,4
1.5 Kilometeravgift trafikkvogner og tilhengere	41,5	50,7	58,4
1.6 Reparasjoner ved fremmede verksteder	51,9	46,7	52,8
1.7 Reparasjon eget verksted, lønn+sosiale kostnader	357,6	390,2	399,5
1.8 Avskrivning vedrørende eget verksted	27,8	35,3	36,0
2. Mannskapskostnader i trafikk i alt	1 403,7	1 477,4	1 556,0
2.1 Lønn sjåfører	1 142,3	1 207,2	1 270,2
2.2 Lønn hjelpemann, billetør	7,8	6,0	6,4
2.3 Sosiale kostnader	253,6	264,2	279,3
3. Vognkostnader i alt, netto	421,9	435,2	455,3
3.1 Avskrevet tilskott vogn/tilhenger	63,4	38,6	38,4
3.2 Avskrevet ordinært vogn/tilhenger	343,6	385,2	405,5
3.3 Avskrevet ekstraordinært vogn/tilhenger	18,4	16,7	14,8
3.4 - fortjeneste v. vognsalg	18,8	18,7	16,7
3.5 Vognskadeforsikring (kasko)	23,9	24,4	24,6
3.6 - erstatning for vognskade/avsavns godtgjørelse	8,6	11,3	11,4
4. Særkostnader i trafikk i alt	856,5	926,0	988,0
4.1 Vognleie av Stor-Oslo Lokaltrafikk A/S og A/S Oslo Sporveier	390,2	414,7	424,8
4.2 Annen vognleie	211,6	225,7	251,4
Av dette Norske Godslinjer A/S	139,0	148,2	159,7
4.3 Ferje-, bru- og bompenger	27,7	34,9	39,2
4.4 Særkostnader mannskap i trafikk	25,2	28,9	29,0
4.5 Billetter, kort, rutehefter mv.	14,2	15,5	18,5
4.6 Diverse kostnader i trafikk	20,7	29,5	47,1
4.7 Ansvarsforsikring trafikk	19,7	19,8	19,9
4.8 Erstatning ansvar (skade, manko)	4,1	4,3	5,6
4.9 Avgift, provisjon fremmede terminaler	89,3	97,0	90,3
Av dette Norske Godslinjer A/S	22,7	29,4	30,5
4.10 Kostandel egne terminaler	53,8	55,7	62,2
VI. Avdelings- og felleskostnader i alt	545,1	595,4	635,3
1. Lønn administrasjon	156,8	169,2	183,6
2. Lønn verksted/vedlikehold	223,0	237,2	246,8
3. Lønn eksped./terminaler	35,6	35,8	40,9
4. Lønn andre indirekte avdelinger	0,7	1,9	0,8
5. Sosiale kostnader samme	86,6	91,0	103,6
6. Avskrivninger utenom trafikkvogner	50,0	58,4	62,4
7. Renter	172,2	190,5	197,8
8. Andre felleskostnader	259,4	292,5	297,2
9. Overført trafikkostnader (1.7+1.8+4.10)	-439,2	-481,1	-497,7
VII. Kostnader i alt (V+VI)	4 295,1	4 579,3	4 830,3
VIII. Resultat etter tilskott (IV-VII)	3,0	38,4	20,8

1) Avdelings- og fellesinntekter består av salgsinntekter og varer utenom selve bil-driften, husleieinntekter mv.

Tabell 3. Rutebiler. Transportytelser. Fylke¹⁾. 1984

Fylke	Vognkm i alt	Passa-	Passa-	Tonn	Tonn-
		sjerer	sjerkm	gods	km
		Mill,	1 000		
I ALT	419,4	272,2	3 712,0	3 962	714 890
Østfold	19,9	13,4	172,0	200	29 507
Akershus	39,3	58,5	573,7	104	12 726
Oslo					
Av dette A/S Oslo Sporveier	14,3	28,4	99,5	-	-
Hedmark.....	18,6	6,6	168,1	225	30 706
Oppland.....	27,9	9,8	248,3	751	58 665
Buskerud	17,8	13,9	198,8	91	5 720
Vestfold	14,7	9,8	133,4	163	16 237
Telemark	18,0	7,9	115,0	235	54 036
Aust-Agder.....	11,3	5,7	82,7	102	14 814
Vest-Agder	15,1	10,7	120,5	113	28 116
Rogaland	28,2	21,8	250,4	282	55 415
Hordaland	45,3	49,7	538,3	331	16 386
Av dette A/S Bergen Sporvei.....	6,7	19,2	96,2	-	-
Sogn og Fjordane.....	20,4	4,3	120,7	257	49 897
Møre og Romsdal.....	46,9	13,4	237,7	547	171 602
Sør-Trøndelag	26,1	16,5	173,7	140	49 758
Nord-Trøndelag	9,7	4,3	96,2	27	2 138
Nordland	27,5	10,0	222,9	270	41 356
Troms	24,9	13,4	204,0	91	56 295
Finnmark.....	8,9	2,6	55,7	34	21 515

1) Medregnet Norske Godslinje A/S. Dette gjelder følgende fylker: Østfold, Hedmark, Oppland, Buskerud, Vestfold, Telemark. Vest-Agder, Rogaland, Hordaland, SOgn og Fjordane, Møre og Romsdal, Sør-Trøndelag, Nordland og Troms.

Tabell 4. Rutebiler. Inntekter og tilskott. Fylke¹⁾. 1984. Mill.kr

Fylke	Inntekter og tilskott i alt	Inntekt i person ²⁾ trafikk ²⁾	Inntekt i gods-tra- ²⁾ fikk ²⁾	Trans-	Trafikk-	Avdel-	Tilskott
				sport på andres løyve	inntekt i alt	ings- og fellesinntekt i alt	i alt (fra stat. kommuner og fylker)
I ALT	4 851,1	2 462,7	904,1	428,9	3 795,8	54,6	1 000,7
Østfold	177,4	100,6	38,9	1,1	140,5	3,3	33,5
Akershus	1 129,4	407,6	19,9	382,8	810,2	25,0	294,2
Oslo							
Av dette A/S Oslo sporveier	319,9	153,9	-	-	153,9	12,5	166,0
Hedmark	184,2	96,8	38,9	24,3	160,0	2,6	21,6
Oppland	235,9	134,3	76,3	0,0	210,6	0,8	24,5
Buskerud	174,3	119,7	15,4	0,7	135,8	2,4	36,1
Vestfold	141,0	84,5	27,0	-	111,5	1,0	28,5
Telemark	155,0	78,4	50,1	0,1	128,7	1,3	25,0
Aust-Agder	97,0	49,7	20,6	-	70,3	0,7	26,0
Vest-Agder.....	137,9	87,4	28,5	-	115,9	0,7	21,3
Rogaland	260,1	152,0	74,1	-	226,1	3,6	30,6
Hordaland	580,3	360,4	51,4	8,9	420,8	4,1	155,4
Av dette A/S Bergen Sporvei	137,2	85,6 ³⁾	-	-	85,6	2,3	49,3
Sogn og Fjordane	192,9	82,3	75,6	0,1	158,0	0,6	34,3
Møre og Romsdal.....	387,8	157,5	168,6	4,6	330,7	1,9	55,2
Sør-Trøndelag	262,2	142,5	48,6	6,2	197,3	3,4	61,5
Nord-Trøndelag.....	87,9	64,4	7,8	0,1	72,3	0,5	15,1
Nordland	301,1	158,5	81,2	-	239,7	2,2	59,2
Troms	242,0	137,2	57,5	-	194,7	0,5	46,8
Finnmark	104,4	49,1	23,6	-	72,7	-	31,7

1) Se note 1, tabell 3.

2) Unntatt transport på andres løyve

3) Medregnet transport på andres løyve.

Tabell 5. Rutebiler. Kostnader og driftsresultat. Fylke¹⁾. 1984. Mill.kr

Fylke	Kost- nader i alt	Dis- tanse- kost- nader	Manns- skaps- kost- nader	Vogn- kost- nader i alt netto	Særkostnader i trafikk		Avdel- ings- og felles- kost- nader	Resul- tat etter til- skott
					I alt	Av dette vognleie		
I ALT	4 830,3	1 195,7	1 556,0	455,3	988,0	676,1	635,3	20,8
Østfold	177,9	44,4	66,9	16,6	24,0	13,7	25,6	-0,6
Akershus	1 101,4	177,8	293,5	51,3	462,6	431,8	116,3	28,0
Oslo								
Av dette A/S Oslo spor- veier	332,3	55,8	115,5	7,0	123,4	119,7	30,6	-
Hedmark	183,5	47,2	64,4	17,7	29,8	11,9	24,4	0,7
Oppland	239,8	69,3	78,8	32,1	26,9	12,8	32,8	-3,8
Buskerud	178,1	51,8	70,5	19,8	14,1	4,8	21,9	-3,8
Vestfold	141,7	36,8	51,1	14,8	18,6	6,7	20,4	-0,7
Telemark	156,2	41,8	48,1	16,0	29,3	17,9	21,0	-1,2
Aust-Agder	98,9	29,8	39,7	7,8	8,4	3,0	13,2	-1,8
Vest-Agder.....	136,9	32,8	46,2	15,4	27,9	18,2	14,6	1,0
Rogaland	262,1	65,2	93,8	30,3	41,1	24,9	31,7	-1,8
Hordaland	576,0	169,2	219,1	68,5	31,3	6,6	87,9	4,3
Av dette A/S Bergen Spor- vei	137,1	43,4	58,7	10,6	2,3	0,0	22,1	-
Sogn og Fjordane	193,7	47,4	58,1	18,0	41,3	19,1	29,0	-0,8
Møre og Romsdal.....	385,6	98,9	106,8	34,7	97,6	49,2	47,5	2,3
Sør-Trøndelag.....	270,8	72,6	90,5	25,1	42,4	23,7	40,2	-8,6
Nord-Trøndelag.....	87,2	19,3	35,0	13,0	7,2	3,0	11,9	0,7
Nordland	300,3	88,2	90,8	37,9	37,6	5,1	45,7	0,9
Troms	240,6	73,4	74,9	23,0	32,7	14,6	36,6	1,3
Finnmark	99,5	29,5	26,8	13,2	15,2	4,5	14,7	5,0

1) Se note 1, tabell 3.

(SU nr. 8, 1986)

VEITRAFIKKULYKKER MED PERSONSKADE, JANUAR 1986

(Forrige melding ble offentliggjort i SU nr. 4, 1986)

Tabell 1. Personer drept eller skadd etter måned¹⁾

	Personer drept eller skadd			Personer drept		
	1984	1985	1986	1984	1985	1986
Januar	828	793	911	24	29	21
Februar	683	677		29	17	
Mars	754	765		27	41	
April	693	837		24	24	
Mai	979	1 049		46	32	
Juni	1 094	1 129		36	35	
Juli	1 033	1 256		39	40	
August	1 250	1 389		36	42	
September	1 141	1 256		32	44	
Oktober	1 077	1 175		44	43	
November	1 016	940		34	23	
Desember	953	807		36	32	
I ALT 12 md.	11 501	12 073		407	402	

1) Tallene er foreløpige og rettes opp etter hvert, mest for siste måned.

Tabell 2. Veitrafikkulykker og personer drept eller skadd. Fylke

Fylke	Ulykker med personskade		Personer drept eller skadd		Personer drept	
	Januar	Januar	Januar	Januar	Januar	Januar
	1985	1986	1985	1986	1985	1986
I ALT	564	682	793	911	29	21
Østfold	38	36	49	46	3	1
Akershus	58	69	82	91	2	-
Oslo	74	102	89	136	4	3
Hedmark	18	31	29	52	1	3
Oppland	31	36	47	51	-	3
Buskerud	24	24	40	44	3	-
Vestfold	19	31	27	41	1	1
Telemark	30	38	44	43	3	1
Aust-Agder	8	14	9	15	-	-
Vest-Agder	21	29	27	44	-	2
Rogaland	42	35	52	42	1	3
Hordaland	48	51	82	62	2	1
Sogn og Fjordane ..	15	18	18	25	-	-
Møre og Romsdal ...	26	43	39	62	1	-
Sør-Trøndelag	43	47	57	54	3	-
Nord-Trøndelag	13	20	19	33	-	2
Nordland	29	25	42	29	4	-
Troms	15	23	25	31	-	1
Finnmark	12	10	16	10	1	-

Tabell 3. Veitrafikkulykker og personer drept eller skadd. Politidistrikt

Fylke	Ulykker med personskaade		Personer drept eller skadd		Personer drept	
	Januar	Januar	Januar	Januar	Januar	Januar
	1985	1986	1985	1986	1985	1986
I ALT	564	682	793	911	29	21
Halden	3	3	3	3	-	1
Sarpsborg	13	12	18	13	-	-
Fredrikstad	9	8	9	10	-	-
Moss	13	13	19	20	3	-
Follo	10	22	22	31	-	-
Asker og Bærum	18	18	24	22	-	-
Romerike	30	29	36	38	2	-
Oslo	74	102	89	136	4	3
Kongsvinger	7	12	9	21	1	2
Hamar	7	11	15	19	-	1
Østerdalen	4	8	5	12	-	-
Gudbrandsdalen	10	13	14	20	-	-
Vestoppland	21	23	33	31	-	3
Ringerike	5	9	13	14	1	-
Drammen	7	6	7	10	2	-
Kongsberg	12	9	20	20	-	-
Nord-Jarlsberg	4	10	7	15	-	1
Tønsberg	6	12	7	14	-	-
Sandefjord	5	8	7	11	1	-
Larvik	4	1	6	1	-	-
Skien	9	15	13	16	1	1
Telemark	10	9	14	12	1	-
Notodden	6	4	9	5	-	-
Rjukan	3	5	4	5	-	-
Kragerø	2	5	4	5	1	-
Arendal	8	14	9	15	-	-
Kristiansand	12	14	15	23	-	2
Vest-Agder	9	15	12	21	-	-
Rogaland	10	12	12	18	-	2
Stavanger	20	11	25	12	-	-
Haugesund	12	12	15	12	1	1
Hardanger	5	5	11	6	1	-
Hordaland	15	19	31	24	1	-
Bergen	28	27	40	32	-	1
Sogn	5	8	6	15	-	-
Fjordane	10	10	12	10	-	-
Sunnmøre	7	19	12	28	-	-
Romsdal	11	15	18	22	1	-
Nordmøre	8	9	9	12	-	-
Uttrøndelag	21	23	32	28	3	-
Trondheim	22	24	25	26	-	-
Inntrøndelag	4	16	6	29	-	2
Namdal	9	4	13	4	-	-
Helgeland	4	1	4	1	-	-
Rana	5	1	8	1	-	-
Bodø	1	9	1	12	1	-
Narvik	10	2	14	3	1	-
Lofoten og Vesterålen	9	12	15	12	2	-
Senja	5	7	7	11	-	-
Troms	10	16	18	20	-	1
Vest-Finnmark	7	5	8	5	1	-
Vardø	-	2	-	2	-	-
Vadsø	3	1	3	1	-	-
Sør-Varanger	2	2	5	2	-	-

Tabell 4. Personer drept etter alder og trafikantgruppe, personer skadd etter trafikantgruppe

Trafikantgruppe	År	Personer drept i januar						Personer skadd Januar
		Drepte i alt	Under 7 år	7-14 år	15-24 år	25-64 år	65 år og over	
I ALT	1985	29	1	3	3	15	7	764
	1986	21	-	1	4	9	7	890
Bilførere	1985	14	-	-	2	8	4	347
	1986	9	-	-	2	5	2	422
Bilpassasjerer	1985	6	-	1	1	4	-	260
	1986	2	-	-	2	-	-	271
Motorsykkelførere og passasjerer	1985	-	-	-	-	-	-	3
	1986	-	-	-	-	-	-	8
Mopedførere og passasjerer	1985	-	-	-	-	-	-	13
	1986	-	-	-	-	-	-	13
Sykkelførere og passasjerer	1985	-	-	-	-	-	-	9
	1986	-	-	-	-	-	-	12
Fotgjengere	1985	6	-	-	-	3	3	109
	1986	6	-	-	-	2	4	140
Akende, skiløpere o.l.	1985	3	1	2	-	-	-	19
	1986	2	-	1	-	-	1	21
Andre	1985	-	-	-	-	-	-	4
	1986	2	-	-	-	2	-	3

(SU nr. 8, 1986)

LIVSFORSIKRINGSSLESKAPER. KVARTALSSTATISTIKK PR. 31. DESEMBER 1985

Livsforsikringsselskapene økte i 1985 sine utlån til foretak, kommuner og privatpersoner med 5 953 mill.kr (23,7 prosent) til 31 074 mill.kr pr. 31. desember 1985. Beholdningene av ihendehaverobligasjoner steg med 3 204 mill.kr (11,6 prosent) og utgjorde 30 912 mill.kr pr. 31. desember 1985. Dette viser foreløpige oppgaver fra Statistisk Sentralbyrås kredittmarkedstatistikk.

I 1984 økte de tilsvarende utlån fra livsforsikringsselskapene med 3 842 mill.kr (18,1 prosent), mens beholdningene av ihendehaverobligasjoner steg med 2 415 mill.kr (9,5 prosent).

Tabell 1. Livsforsikringsselskaper. Balanseutdrag pr. 31. desember. Mill.kr

Aktivaposter	1983	1984	1985*
1. Sedler og skillemynt	1	4	1
2. Bankinnskudd	2 136	3 634	5 211
a. Norges Bank	4	0	0
b. Postgiro og Postsparebanken	43	45	51
c. Forretningsbanker	1 806	2 764	3 087
d. Sparebanker	283	825	2 073
3. Statskasseveksler	-	-	-
4. Sertifikater	-	-	104
a. Banksertifikater	-	-	79
b. Finanssertifikater	-	-	15
c. Lånesertifikater.....	-	-	10
5. Ihendehaverobligasjoner ¹⁾	25 293	27 708	30 912
a. Statsforvaltningen	6 462	7 622	9 362
b. Kommuneforvaltningen inkl. kommuneforatak..	4 943	5 422	5 938
c. Statsbanker	333	279	272
d. Private kredittforetak	11 154	12 029	13 163
e. Statsforetak	301	257	238
f. Andre norske sektorer	2 091	2 090	1 934
g. Utenlandske ihendehaverobligasjoner	9	9	5
6. Aksjer ¹⁾	801	1 453	2 303
Av dette:			
Utenlandske aksjer	61	75	91
7. Utlån før en bloc-avskrivning ²⁾	22 580	27 401	34 472
8. Realkapital	2 402	2 760	2 865
a. Fast kapital	2 320	2 641	2 711
b. Driftsmidler	82	119	154
I alt	53 213	62 960	75 868

1) Bokført verdi.

2) Spesifikasjon, se tabell 2.

Tabell 2. Livsforsikringsselskaper. Utlån etter låntakersektor pr. 31. desember. Mill.kr

Låntakersektor	1983	1984	1985*
I ALT	22 580	27 401	34 472
A. Offentlig forvaltning	3 788	4 321	5 209
01. Statsforvaltningen	1	1	0
02. Trygdeforvaltningen.....	0	0	1
03. Kommuneforvaltningen inkl. kommuneforetak..	3 787	4 320	5 208
Av dette:			
031 Fylkeskommuner.....	1 302	1 519	1 754
032 Kommuner.....	1 777	2 024	2 764
033 Kommuneforetak.....	708	777	690
B. Finansinstitusjoner	1 300	2 279	3 392
04. Norges Bank.....	-	-	-
05. Postgiro og Postsparebanken.....	0	3	6
06. Forretningsbanker.....	155	164	236
07. Sparebanker.....	206	142	233
08. Bankenes sikringsfond.....	-	-	-
09. Statsbanker	0	0	0
10. Private kredittforetak	387	939	1 729
11. Private finansieringsselskaper	79	391	556
12. Livsforsikringsselskaper mv.	458	620	581
13. Skadeforsikringsselskaper	15	20	51
C. Andre innenlandske sektorer.....	17 492	20 801	25 866
14. Statsforetak	323	359	311
15. Private ikke-personlige foretak	5 908	6 981	8 014
16. Personlige foretak	772	528	770
17. Personlig næringsdrivende.....	509	526	611
18. Lønnstakere o.l.	9 907	12 303	15 956
20. Andre private sektorer.....	73	104	204
D. Utlandet	-	-	5
E. Spesifikasjoner:			
1. Foretak, kommuner og privatpersoner (sum sektor 03 og 14-20)	21 279	25 121	31 074
2. Av post 18, boliglån	9 533	11 954	15 247

(SU nr. 8, 1986)

EMISJONER AV IHENDEHAVEROBLIGASJONER OG SERTIFIKATER I 1985

I 1985 ble det emittert ihendehaverobligasjoner for i alt 51 007 mill.kr, fordelt med 33 895 mill.kr på det innenlandske marked, 16 012 mill.kr på lån i utenlandsk valuta og 1 100 mill.kr på lån i eurokroner. Dette viser foreløpige oppgaver fra Statistisk Sentralbyrås kredittmarkedstatistikk.

Av emisjonene i norske kroner i 1985 falt 19 903 mill.kr på statsforvaltningen, 2 841 mill.kr på kommuneforvaltningen inkl. kommuneforetak, 8 404 mill.kr på private kredittforetak, 1 247 mill.kr på statsforetak og private foretak og 1 500 mill.kr på statsbanker. Emisjonene i utenlandsk valuta økte med vel 8,6 milliarder kroner. Det er mer enn en fordobling i forhold til 1984.

I 1985 ble det emittert sertifikater for ialt 41 575 mill.kr brutto. Av dette var 32 253 mill.kr statssertifikater, 4 583 mill.kr finanssertifikater og 1 229 mill.kr banksertifikater.

Tabell 1. Emisjoner av ihendehaverobligasjoner. Mill.kr

Låntakere	1984 ³⁾		1985	
	Desember	Jan.-des.	Desember	Jan.-des.
A. Emisjoner i alt	3 174	35 957	3 259	51 007
B. Emisjoner i norske kroner.....	3 174	27 988	3 259	33 895
Statsforvaltningen ¹⁾	500	13 822	500	19 903
Kommuneforvaltningen inkl. kommuneforetak	594	3 513	580	2 841
Fylkeskommuner	41	96	75	305
Kommuner	-	390	65	1 105
Kommuneforetak	553	3 027	440	1 431
Forretningsbanker	-	20	-	-
Statsbanker	300	1 650	400	1 500
Private kredittforetak	1 398	7 229	1 699	8 404
Av dette:				
Realkredittforetak	519	3 924	1 059	5 354
Skipsfinansieringsforetak	4	471	-	56
Statsforetak	24	764	-	372
Private foretak	358	990	80	875
C. Emisjoner i utenlandsk valuta ²⁾	-	7 369	-	16 012
Statsforvaltningen	-	-	-	-
Kommuneforvaltningen inkl. kommuneforetak	-	747	-	-
Kommuner	-	747	-	-
Forretningsbanker	-	2 852	-	8 533
Statsbanker	-	-	-	152
Private kredittforetak	-	2 190	-	2 781
Statsforetak	-	1 580	-	2 980
Private foretak	-	-	-	1 566
D. Emisjoner i eurokroner	-	600	-	1 100
Kommuneforvaltningen inkl. kommuneforetak	-	150	-	-
Kommuner	-	150	-	-
Statsbanker	-	-	-	200
Private kredittforetak	-	200	-	250
Statsforetak	-	-	-	250
Private foretak	-	250	-	400

1) Ekskl. spareobligasjonslån.

2) Beregnet etter månedenes gjennomsnittlige valutakurs.

3) Korrigerte tall.

Tabell 2. Emisjoner av sertifikater i 1985. Mill.kr

	Desember	Bruttoemisjoner Jan.-des.	Utestående beløp pr. 31. des.
Emisjoner i alt	2 287	41 575 ¹⁾	14 852
Stats sertifikater.....	1 505	32 253	8 553
Bank sertifikater	66	1 229	459
Finans sertifikater.....	91	4 583 ¹⁾	3 305
Lånesertifikater.....	625	3 510 ¹⁾	2 535

1) Korrigert for november.

(SU nr.8, 1986)

IHENDEHAVEROBLIGASJONGJELDEN 1984. ENDELIGE TALL

Den samlede ihendehaverobligasjonsgjelden økte i løpet av 1984 med 15.060 mill.kr til 198 866 mill.kr ved utgangen av året, viser Statistisk Sentralbyrås kredittmarkedstatistikk. Den innenlandske obligasjonsgjelden steg med 14 278 mill.kr, mens gjelden i utenlandsk valuta økte med 782 mill.kr.

I 1984 ble det i alt emittert nye obligasjoner for 35 957 mill.kr. Av dette utgjorde emisjoner i norske kroner 28 588 mill.kr og i utenlandsk valuta 7 369 mill.kr. Statskassen emitterte obligasjoner for i alt 13 822 mill.kr, kommuneforvaltningen inkl. kommuneforetak for 4 410 mill.kr, private kredittforetak for 9 619 mill.kr og statsforetak for 2 344 mill.kr. Statskassen hadde ingen utenlandske emisjoner i 1984.

Den gjennomsnittlige nominelle rente for nyemitterte ihendehaverobligasjoner i norske kroner utgjorde i 1984 i alt 12,18 prosent, mot 12,76 prosent i 1983. For lån opptatt i utenlandsk valuta var den gjennomsnittlige renten 10,76 prosent i 1984, mot 9,49 prosent året før.

Tallene for emisjoner og avdrag omfatter også en del lån som ble konvertert i 1984.

TABELL 1. IHENDEHAVEROBLIGASJONSGJELDEN 1) PR. 31. DESEMBER 1983 OG 1984 OG BRUTTOENDRINGENE I 1984, ETTER LÅNTAKERSEKTOR, MILL. KR.

	OBLIGA- SJONS- GJELD I ALT PR. 31/12 1983	EMIT- TERT I 1984	AVDRAG I 1984	03-134- SJONS- GJELD I ALT PR. 31/12 1984	ENDRING I GJELD SOM FØL- GE AV VALUTA- KURSENDR. I 1984
LÅNTAKERSEKTOR					
I ALT, I NORSKE KR OG UTENLANDSK VALUTA	183 806	35 957	24 253	193 366	3 356
3)					
A. OFFENTLIG FORVALTNING	71 036	15 205	15 206	70 516	481
01. STATSFORVALTNINGEN	61 468	13 822	15 295	60 130	135
03. KOMMUNEFORVALTNINGEN	9 568	1 383	911	10 386	346
31. FYLKESKOMMUNER	428	96	12	512	-
32. KOMMUNER	9 140	1 287	899	9 874	346
3. FINANSINSTITUSJONER	78 397	14 141	5 759	83 723	1 944
06. FORRETNINGSBANKER	3 450	2 872	17	5 923	618
07. SPAREBANKER	193	-	-	227	34
09. STATSBANKER	26 618	1 650	2 116	26 932	780
10. PRIVATE KREDITTFORETAK	48 136	9 619	3 626	54 641	512
101. REALKREDITTFORETAK	18 096	3 924	517	21 501	-2
102. SKIPSFINANSIERINGSFORETAK	10 756	471	1 842	9 335	-
103. ANDRE PRIVATE KREDITTFORETAK	19 284	5 224	1 267	23 755	514
11. PRIVATE FINANSIERINGSSLESKAPER	-	-	-	-	-
C. ANDRE INNENLANDSKE SEKTORER	34 373	6 611	2 288	39 527	931
14. STATSFORETAK 2)	13 680	2 344	1 105	15 320	901
141. STATENS FORRETNINGSDRIFT	2	-	2	-	-
142. SELVSTENDIGE STATSFORETAK	13 678	2 344	1 103	15 320	901
33. KOMMUNEFORETAK	12 398	3 027	470	14 956	1
15. PRIVATE IKKE-PERSONLIGE FORETAK	7 786	1 240	700	3 355	29
16. PERSONLIGE FORETAK	359	-	9	350	-
17. PERSONLIG NÆRINGSDRIVENDE	150	-	4	146	-
D. UTLANDET	-	-	-	-	-

1) INKL. OPPKJØPTE EGNE OBLIGASJONER.

2) DEN NORSKE ANDELEN AV SAS LÅNEBEVIS ER REGNET SOM INNENLANDSK OBLIGASJONSGJELD.

3) MEDREGNET EMISJONER I EUROKRONER

TABELL 1 (FORTS.): IHENDEHAVEROBLIGASJONSGJELDEN 1) PR. 31. DESEMBER 1983 OG 1984 OG BRUTTOENDRINGENE I 1984, ETTER LÅNTAKERSEKTOR, MILL. KR.

	OBLIGA- SJONS- GJELD I ALT PR. 31/12 1983	EMIT- TERT I 1984	AVDRAG I 1984	03-134- SJONS- GJELD I ALT PR. 31/12 1984
LÅNTAKERSEKTOR				
I ALT, I NORSKE KRONER 3)	132 609	28 588	14 310	145 387
A. OFFENTLIG FORVALTNING	56 094	14 458	8 973	61 579
01. STATSFORVALTNINGEN	54 074	13 822	8 865	59 031
03. KOMMUNEFORVALTNINGEN	2 020	636	108	2 548
31. FYLKESKOMMUNER	428	96	12	512
32. KOMMUNER	1 592	540	96	2 036
3. FINANSINSTITUSJONER	54 806	9 099	4 219	59 686
06. FORRETNINGSBANKER	83	20	-	103
07. SPAREBANKER	-	-	-	-
09. STATSBANKER	11 965	1 650	908	12 708
10. PRIVATE KREDITTFORETAK	42 757	7 429	3 311	45 875
101. REALKREDITTFORETAK	16 881	3 924	419	20 386
102. SKIPSFINANSIERINGSFORETAK	10 756	471	1 842	9 335
103. ANDRE PRIVATE KREDITTFORETAK	15 120	3 034	1 050	17 104
11. PRIVATE FINANSIERINGSSLESKAPER	-	-	-	-
C. ANDRE INNENLANDSKE SEKTORER	21 709	5 031	1 118	25 622
14. STATSFORETAK 2)	3 422	764	213	3 973
141. STATENS FORRETNINGSDRIFT	2	-	2	-
142. SELVSTENDIGE STATSFORETAK	3 420	764	211	3 973
33. KOMMUNEFORETAK	11 575	3 027	391	14 211
15. PRIVATE IKKE-PERSONLIGE FORETAK	6 203	1 240	501	6 942
16. PERSONLIGE FORETAK	359	-	9	350
17. PERSONLIG NÆRINGSDRIVENDE	150	-	4	146
D. UTLANDET	-	-	-	-

1) INKL. OPPKJØPTE EGNE OBLIGASJONER.

2) DEN NORSKE ANDELEN AV SAS LÅNEBEVIS ER REGNET SOM INNENLANDSK OBLIGASJONSGJELD.

3) MEDREGNET EMISJONER I EUROKRONER

TABELL 1 (FORTS.) IHENDEHAVEROBLIGASJONGJELDEN 1) PR. 31. DESEMBER 1983 OG 1984 OG BRUTTO-
ENDRINGENE I 1984, ETTER LÅNTAKERSEKTOR. MILL. KR.

LÅNTAKERSEKTOR	OBLIGA- SJOVS- GJELD I ALT PR. 31/12 1983	EMIT- TERT I 1984	AVDRAG I 1984	OBLIGA- SJOVS- GJELD I ALT PR. 31/12 1984	ENDRING I GJELD SOM FØL- GE AV VALUTA- KURSENDR. I 1984
I ALT, I UTENLANDSK VALUTA	51 197	7 369	9 943	51 979	3 356
A. OFFENTLIG FORVALTNING	14 942	747	7 233	3 937	481
01. STATSFORVALTNINGEN	7 394	-	5 430	1 099	135
03. KOMMUNEFORVALTNINGEN	7 548	747	803	7 338	346
31. FYLKESKOMMUNER	-	-	-	-	-
32. KOMMUNER	7 548	747	803	7 338	346
B. FINANSINSTITUSJONER	23 591	5 042	1 540	29 037	1 944
06. FORRETNINGSBANKER	3 357	2 852	17	5 320	618
07. SPAREBANKER	193	-	-	227	34
09. STATSBANKER	14 652	-	1 208	14 224	780
10. PRIVATE KREDITTFORETAK	5 379	2 190	315	7 766	512
101. REALKREDITTFORETAK	1 215	-	98	1 115	-2
102. SKIPSFINANSIERINGSFORETAK	-	-	-	-	-
103. ANDRE PRIVATE KREDITTFORETAK	4 164	2 190	217	5 551	514
11. PRIVATE FINANSIERINGSSLESKAPER	-	-	-	-	-
C. ANDRE INNENLANDSKE SEKTORER	12 664	1 580	1 170	14 005	931
14. STATSFORETAK	10 258	1 580	892	11 347	901
141. STATENS FORRETNINGSDRIFT	-	-	-	-	-
142. SELVSTENDIGE STATSFORETAK	10 258	1 580	892	11 347	901
33. KOMMUNEFORETAK	823	-	79	745	1
15. PRIVATE IKKE-PERSONLIGE FORETAK	1 583	-	199	1 413	29
16. PERSONLIGE FORETAK	-	-	-	-	-
17. PERSONLIG NÆRINGSDRIVENDE	-	-	-	-	-
D. UTLANDET	-	-	-	-	-

1) INKL. OPPKJØPTE EGNE OBLIGASJONER.

TABELL 2. IHENDEHAVEROBLIGASJONSGJELDEN 1) I NORSKE KRONER OG UTENLANDSK VALUTA PR. 31. DESEMBER 1983 OG 1984 OG BRUTTOENDRINGENE I 1984, ETTER LÅNTAKERNØRING, MILL. KR.

LÅNTAKERNØRING	OBLIGA- SJONS- GJELD I ALT PR. 31/12 1983	EMIT- TERT I 1984	AVDRAG I 1984	OBLIGA- SJONS- GJELD I ALT PR. 31/12 1984	ENDRING I GJELD SOM FØL- GE AV VALUTA- KURSENDR. I 1984
I ALT 2), I NORSKE KR ³⁾ OG UTENLANDSK VALUTA	21 977	3 584	1 818	24 670	927
01. JORDBRUK OG SKOGBRUK	-	-	-	-	-
02. FISKE OG FANGST	-	-	-	-	-
33. OLJEUTVINNING OG BERGVERKSDRIFT	3 233	1 121	61	4 539	246
031. UTVINNING AV RÅOLJE OG NATURGASS	2 990	1 121	45	4 312	246
032. BERGVERKSDRIFT	243	-	16	227	-
INDUSTRI I ALT	13 267	653	1 117	13 227	424
04. PRODUKSJON AV NÆRINGSMIDLER, DRIKKEVARER OG TOBAKKSVARER ..	441	30	33	458	-
05. PRODUKSJON AV TEKSTIL- OG BEKLEDNINGSVARER, LÅR OG LÅRVAREH	-	-	-	-	-
06. PRODUKSJON AV TREVARER	269	-	20	249	-
07. TREFOREDLING	1 175	-	165	1 015	5
08. GRAFISK PRODUKSJON OG FORLAGSVIRKSOMHET	84	-	4	80	-
09. PROD. AV KJEMISKE PRODUKTER, MINERALOLJE, KULL, GUMMI- OG PLASTPRODUKTER	7 656	80	650	7 470	384
10. PRODUKSJON AV MINERALSKE PRODUKTER	450	293	26	722	5
11. PRODUKSJON AV METALLER	2 322	-	140	2 212	30
12. BYGGING AV FARTØYER	188	-	17	171	-
13. PROD. AV VERKSTEDPRODUKTER (EKSKL. BYGGING AV FARTØYER) ...	657	250	60	847	-
131. PRODUKSJON AV OLJERIGGER M.V.	79	-	11	68	-
132. PRODUKSJON AV ANDRE VERKSTEDPRODUKTER	578	250	49	779	-
14. INDUSTRIPRODUKSJON ELLERS	25	-	2	23	-
15. KRAFT OG VANNFORSYNING	265	-	33	234	2
16. BYGGE- OG ANLEGGVIRKSOMHET	95	-	2	93	-
161. OLJEBORING PÅ KONTRAKTSBASIS	20	-	1	19	-
162. ANNEN BYGGE- OG ANLEGGSVIRKSOMHET	75	-	1	74	-
17. VAREHANDEL	824	1 059	26	2 008	151
171. ENGROSHANDEL MED RÅOLJE OG NATURGASS	-	1 059	-	1 210	151
172. DETALJHANDEL, AGENTURHANDEL OG ENGROSHANDEL (EKSKLUSIV RÅOLJE OG NATURGASS)	824	-	26	798	-
18. HOTELL- OG RESTAURANTDRIFT	170	-	6	164	-
19. UTENRIKS SJØFART	202	-	57	145	-
20. TRANSPORT, LAGRING, POST- OG TELEKomm. (EKSKL. UTENRIKS SJØFART	2 134	99	331	2 005	103
201. RØRTRANSPORT	1 947	-	314	1 731	98
202. ANNEN TRANSPORT OG LAGRING	187	99	17	274	5
203. POST OG TELEKOMMUNIKASJONER	-	-	-	-	-
21. FINANSIERING, EIENDOMSDRIFT OG FORRETNINGSMESSIG TJENESTEYTING	1 620	577	177	2 021	1
210. FINANSIERINGSVIRKSOMHET KNYTTET TIL UTVINNING AV RÅOLJE OG NATURGASS	-	-	-	-	-
211. INVESTERINGS- OG HOLDINGSSELSKAPER MV	396	175	38	534	1
212. UMLEIE AV BOLIGBYGG OG ANDRE BYGG	856	264	79	1 041	-
213. ANNEN KREDITT- OG FINANSIERINGSVIRKSOMHET	368	138	60	446	-
22. OFFENTLIG, SOSIAL OG PRIVAT TJENESTEYTING	167	75	8	234	-

1) INKL. OPPKJØPTE EGNE OBLIGASJONER.

DEN NORSKE ANDELEN AV SAS LÅNEBEVIS ER REGNET SOM INNENLANDSK OBLIGASJONSGJELD.

2) OMFATTER SEKTORENE 14, 15, 16 OG 17.

3) MEDREGNET OBLIGASJONER I EUROKRONER.

TABELL 2 (FORTS.) IHENDEHAVEROBLIGASJONSGJELDEN 1) I NORSKE KRONER OG UTENLANDSK VALUTA PR. 31. DESEMBER 1983 OG 1984 OG BRUTTOENDRINGENE I 1984, ETTER LÅNTAKERNÆRING. MILL.KR.

LÅNTAKERNÆRING	OBLIGA- SJONS- GJELD I ALT PR. 31/12 1983	EMIT- TERT I 1984	AVDRAG I 1984	OBLIGA- SJONS- GJELD I ALT PR. 31/12 1984
3)				
I ALT 2), I NORSKE KRONER	10 135	2 004	728	11 411
01. JORDBRUK OG SKOGBRUK	-	-	-	-
02. FISKE OG FANGST	-	-	-	-
03. OLJEUTVINNING OG BERGVERKSDRIFT	1 155	300	18	1 437
031. UTVINNING AV RÅOLJE OG NATURGASS	912	300	2	1 210
032. BERGVERKSDRIFT	243	-	16	227
INDUSTRI I ALT	5 596	653	430	5 819
04. PRODUKSJON AV NÆRINGSMIDLER, DRIKKEVARER OG TØBAKKSVARER ..	441	30	33	438
05. PRODUKSJON AV TEKSTIL- OG BEKLEDNINGSSVARER, LÅR OG LÅRVARER	-	-	-	-
06. PRODUKSJON AV TREVARER	269	-	20	249
07. TREFOREDLING	1 045	-	86	959
08. GRAFISK PRODUKSJON OG FORLAGSVIRKSOMHET	84	-	4	80
09. PRØD. AV KJEMISKE PRODUKTER, MINERALOLJE, KULL, GUMMI- OG PLASTPRODUKTER	1 507	80	85	1 502
10. PRODUKSJON AV MINERALSKE PRODUKTER	252	293	26	519
11. PRODUKSJON AV METALLER	1 128	-	97	1 031
12. BYGGING AV FARTØYER	188	-	17	171
13. PRØD. AV VERKSTEDPRODUKTER (EKSKL. BYGGING AV FARTØYER) ...	657	250	60	847
131. PRODUKSJON AV OLJERIGGER M.V.	79	-	11	68
132. PRODUKSJON AV ANDRE VERKSTEDPRODUKTER	578	250	49	779
14. INDUSTRIPRODUKSJON ELLERS	25	-	2	23
15. KRAFT OG VANNFORSYNING	234	-	9	225
16. BYGGE- OG ANLEGGVIRKSOMHET	95	-	2	93
161. OLJEBØRING PÅ KONTRAKTSBASIS	20	-	1	19
162. ANNEN BYGGE- OG ANLEGGVIRKSOMHET	75	-	1	74
17. VAREHAVDEL	824	300	26	1 098
171. ENGRØSHANDEL MED RÅOLJE OG NATURGASS	-	300	-	300
172. DETALJHANDEL, AGENTURHANDEL OG ENGRØSHANDEL (EKSKLUSIV RÅOLJE OG NATURGASS)	824	-	26	798
18. HOTELL- OG RESTAURANTDRIFT	170	-	6	164
19. UTENRIKS SJØFART	202	-	57	145
20. TRANSPORT, LAGRING, POST- OG TELEKOMM. (EKSKL. UTENRIKS SJØFART	152	99	13	238
201. RØRTRANSPORT	-	-	-	-
202. ANNEN TRANSPORT OG LAGRING	152	99	13	238
203. POST OG TELEKOMMUNIKASJONER	-	-	-	-
21. FINANSIERING, EIENDOMSDRIFT OG FORRETNINGSMESSIG TJENESTEYTING	1 540	577	159	1 958
210. FINANSIERINGSVIRKSOMHET KNYTTET TIL UTVINNING AV RÅOLJE OG NATURGASS	-	-	-	-
211. INVESTERINGS- OG HOLDINGSELSKAPER MV	339	175	26	488
212. UTLEIE AV BOLLIGBYGG OG ANDRE BYGG	856	264	79	1 041
213. ANNEN KREDITT- OG FINANSIERINGSVIRKSOMHET	345	138	54	429
22. OFFENTLIG, SOSIAL OG PRIVAT TJENESTEYTING	157	75	8	234

1) INKL. OPPKJØPTE EGNE OBLIGASJONER.

2) OMFATTER SEKTORENE 14, 15, 16 OG 17.

3) MEDREGNET OBLIGASJONER I EUROKRONER.

TABELL 2. (FORTS). IHENDEHAVEROBLIGASJONSGJELDEN 1) I NORSKE KRONER OG UTENLANDSK VALUTA PR. 31. DESEMBER 1983 OG 1984 OG BRUTTOENDRINGENE I 1984, ETTER LÅNTAKERNØRING, MILL.KR.

LÅNTAKERNØRING	OBLIGA- SJONS- GJELD I ALT PR. 31/12 1983	EMIT- TERT I 1984	AVDRAG I 1984	OBLIGA- SJONS- GJELD I ALT PR. 31/12 1984	ENDRING I GJELD SOM FOL- GE AV VALUTA- KURSENDER I 1984
I ALT 2), I UTENLANDSK VALUTA	11 842	1 580	1 090	13 259	927
01. JORDBRUK OG SKOGBRUK	-	-	-	-	-
02. FISKE OG FANGST	-	-	-	-	-
03. OLJEUTVINNING OG BERGVERKSDRIFT	2 078	821	43	3 102	246
031. UTVINNING AV RÅOLJE OG NATURGASS	2 078	821	43	3 102	246
032. BERGVERKSDRIFT	-	-	-	-	-
INDUSTRI I ALT	7 571	-	587	7 408	424
04. PRODUKSJON AV NÆRINGSMIDLER, DRIKKEVARER OG TOBAKKSVARER ..	-	-	-	-	-
05. PRODUKSJON AV TEKSTIL- OG BEKLEDNINGSVARER, LAR OG LÆRVARER	-	-	-	-	-
06. PRODUKSJON AV TREVARER	-	-	-	-	-
07. TREFOREDLING	130	-	79	55	5
08. GRAFISK PRODUKSJON OG FORLAGSVIRKSOMHET	-	-	-	-	-
09. PROD. AV KJEMISKE PRODUKTER, MINERALOLJE, KULL, GUMMI- OG PLASTPRODUKTER	6 149	-	565	5 908	584
10. PRODUKSJON AV MINERALSKE PRODUKTER	198	-	-	203	5
11. PRODUKSJON AV METALLER	1 194	-	43	1 181	50
12. BYGGING AV FARTØYER	-	-	-	-	-
13. PROD. AV VERKSTEDPRODUKTER (EKSKL. BYGGING AV FARTØYER) ...	-	-	-	-	-
131. PRODUKSJON AV OLJERIGGER M.V.	-	-	-	-	-
132. PRODUKSJON AV ANDRE VERKSTEDPRODUKTER	-	-	-	-	-
14. INDUSTRIPRODUKSJON ELLERS	-	-	-	-	-
15. KRAFT OG VANNFORSYNING	31	-	24	9	2
16. BYGGE- OG ANLEGGVIRKSOMHET	-	-	-	-	-
161. OLJEBORING PR KONTRAKTSBASIS	-	-	-	-	-
162. ANNEN BYGGE- OG ANLEGGVIRKSOMHET	-	-	-	-	-
17. VAREHAVDEL	-	759	-	910	151
171. ENGROSHANDEL MED RÅOLJE OG NATURGASS	-	759	-	910	151
172. DETALJHANDEL, AGENTURHANDEL OG ENGROSHANDEL (EKSKLUSIV RÅOLJE OG NATURGASS)	-	-	-	-	-
18. HOTELL- OG RESTAURANTDRIFT	-	-	-	-	-
19. UTENRIKS SJØFART	-	-	-	-	-
20. TRANSPORT, LAGRING, POST- OG TELEKOMM. (EKSKL. UTENRIKS SJØFART	1 952	-	318	1 707	103
201. RØRTRANSPORT	1 947	-	314	1 731	98
202. ANNEN TRANSPORT OG LAGRING	35	-	4	35	5
203. POST OG TELEKOMMUNIKASJONER	-	-	-	-	-
21. FINANSIERING, EIENDOMSDRIFT OG FORRETNINGSMESSIG TJENESTEYTING	50	-	18	33	1
210. FINANSIERINGSVIRKSOMHET KNYTTET TIL UTVINNING AV RÅOLJE OG NATURGASS	-	-	-	-	-
211. INVESTERINGS- OG HOLDINGSSELSKAPER MV	57	-	12	45	1
212. UMLEIE AV BOLIGBYGG OG ANDRE BYGG	-	-	-	-	-
213. ANNEN KREDITT- OG FINANSIERINGSVIRKSOMHET	23	-	6	17	-
22. OFFENTLIG, SOSIAL OG PRIVAT TJENESTEYTING	-	-	-	-	-

1) INKL. OPPKJØPTE EGNE OBLIGASJONER.

2) OMFATTER SEKTORENE 14, 15, 16 OG 17.

TABELL 3. IHENDEHAVEROBLIGASJONSGJELDEN 1) ETTER LÅNTAKERSEKTOR OG NOMINELL RENTESATS PR.31/12 1984.
MILL.KR OG PROSENT.

	LÅNTAKERSEKTOR							
	I ALT	STATS- FORVALT- NINGEN	KOMMUNE- FORVALT- NINGEN INKL. KOMMUNE- FORETAK	FORRET- NING- BANKER OG SP.- BANKER	STATS- BANKER	ANDRE KREDITT- INST.	STATS- FORE- TAK 2)	ANDRE NORSKE SEK- TORER
A. OBLIGASJONER I ALT, MILL. KR ...	198 867	60 127	25 343	7 150	26 930	54 645	15 821	8 851
GJENNOMSN. RENTE, I ALT, PST. ..	10.42	10.77	10.26	10.15	9.03	10.96	10.04	10.41
B. OBLIGASJONER I NORSKE KRONER. MILL. KR	146 888	59 028	16 759	103	12 708	46 878	3 973	7 439
GJENNOMSN. RENTE, PST.	11.08	10.84	11.83	12.37	11.17	11.04	11.93	10.97
2 1/2 PST. MILL. KR	86	9	-	-	-	77	-	-
2 3/4 *	56	-	4	-	-	52	-	-
3 *	48	2	4	-	-	42	-	-
3 1/2 *	61	43	-	-	-	18	-	-
4 *	145	138	0	-	-	-	7	0
4,300 *	400	400	-	-	-	-	-	-
4 1/2 *	60	30	-	-	-	30	-	-
4 3/4 *	3	-	-	-	3	-	-	-
5 *	2 971	2 197	0	-	-	714	59	1
5 1/4 *	44	-	-	-	-	44	-	-
5 1/2 *	169	-	79	-	-	89	-	1
5 3/4 *	505	350	-	-	-	56	23	76
6 *	3 164	3 138	-	-	-	25	-	1
6 1/4 *	94	-	9	-	-	70	-	15
6 1/2 *	1 955	-	625	-	125	785	128	292
6 3/4 *	515	-	-	-	237	263	12	3
6 7/8 *	310	310	-	-	-	-	-	-
7 *	3 061	2 064	-	-	600	397	-	-
7 1/4 *	1 661	-	27	-	-	1 634	-	-
7 1/2 *	6 565	-	1540	-	278	3 650	349	748
7 3/4 *	177	-	-	-	-	177	-	-
7 7/8 *	1195	977	-	-	-	218	-	-
8 *	4 030	3 574	5	15	134	281	11	10
8 1/8 *	5	-	-	-	-	5	-	-
8 1/4 *	135	-	11	-	-	94	-	30
8 3/8 *	489	-	-	-	-	489	-	-
8 1/2 *	2 620	-	32	-	-	2 451	-	137
8,600 *	500	500	-	-	-	-	-	-
8 3/4 *	302	-	-	-	-	227	-	75
8,900 *	1200	1200	-	-	-	-	-	-
9 *	377	335	-	-	-	-	-	42
9 1/2 *	2 727	2 147	-	-	422	100	58	-
9 3/4 *	123	-	100	-	-	-	-	23
9 7/8 *	350	-	-	-	-	350	-	-
10 *	5 666	1427	-	-	2 194	1 988	20	37
10 1/8 *	89	-	16	-	-	73	-	-
10 1/4 *	2 251	-	246	-	-	1 795	-	210
10 3/8 *	276	-	98	-	-	178	-	-
10 1/2 *	4 521	1040	428	-	296	2 415	83	259
10 3/4 *	2 690	-	770	-	-	478	46	1396
10 7/8 *	15	-	-	-	-	-	-	15
11 *	600	68	-	-	100	218	-	214
11 1/4 *	1 672	-	275	-	-	1264	-	133
11 3/8 *	39	-	39	-	-	-	-	-
11 1/2 *	2 633	-	764	-	129	794	-	946
11 3/4 *	2 214	-	15	-	1 654	350	33	162
12 *	7 879	5 911	-	-	950	388	284	346
12 1/8 *	5 274	3 250	450	-	1250	260	64	-
12 1/4 *	8 224	5 652	125	-	1237	865	300	45
12 3/8 *	794	133	-	-	150	455	-	56
12 1/2 *	22 700	12 910	1 835	-	1222	6 270	338	125
12 5/8 *	1 638	-	755	-	200	618	-	65
12 3/4 *	8 356	1475	1 609	-	300	3 628	678	666
12 7/8 *	1 611	-	974	-	-	482	80	75
13 *	13 545	8 313	1243	66	927	2 575	100	321
13 1/8 *	606	-	505	-	-	-	-	101
13 1/4 *	3 357	1435	75	-	300	1147	300	100
13 3/8 *	445	-	105	-	-	-	200	140
13 1/2 *	10 355	-	3 771	22	-	6 281	-	281
13 5/8 *	169	-	50	-	-	119	-	-
13 3/4 *	1 843	-	175	-	-	776	600	292
14 *	280	-	-	-	-	280	-	-
14 1/4 *	621	-	-	-	-	621	-	-
14 1/2 *	422	-	-	-	-	222	200	-

1) INKL. OPPKJØPTE EGNE OBLIGASJONER.

2) DEN NORSKE ANDELEN AV SAS'LÅNEBEVIS ER REGNET SOM INNENLANDSK OBLIGASJONSGJELD.

TABELL 3. (FORTS.). IHENDEHAVEROBLIGASJONSGJELDEN 1) ETTER LÅNTAKERSEKTOR OG NOMINELL RENTESATS PR. 31/12 1984, MILL.KR OG PROSENT.

				LÅNTAKERSEKTOR							
				I ALT	STATS- FORVALT- NINGEN	KOMMUNE- FORVALT- NINGEN INKL. KOMMUNE- FORETAK	FORRET- NING- BANKER OG SP.- BANKER	ANDRE STATS- BANKER INVT.	ANDRE KREDITT- BANKER	STATS- FORE- TAK 2)	ANDRE NORSKE SEK- TORER
C. OBLIGASJONER I UTENLANDSK VALUTA 3). MILL. KR				51 979	1099	8 584	7 047	14 222	7 767	11 848	1412
GJENNOMS. RENTE, PST.				8.56	6.81	7.18	10.12	7.11	10.45	9.41	7.49
1	PST.	MILL.	KR	40	-	40	-	-	-	-	-
3 3/8	*	*	308	-	-	-	308	-	-	-
3 1/2	*	*	659	-	-	-	659	-	-	-
3 3/4	*	*	264	-	264	-	-	-	-	-
4	*	*	981	-	-	-	815	141	25	-
4 1/4	*	*	517	-	-	-	264	253	-	-
4 3/8	*	*	660	-	352	-	308	-	-	-
4 1/2	*	*	400	-	134	-	127	139	-	-
4 3/4	*	*	226	-	120	-	106	-	-	-
5	*	*	8	-	8	-	-	-	-	-
5 1/4	*	*	352	-	-	-	-	352	-	-
5 3/8	*	*	299	-	-	299	-	-	-	-
5 1/2	*	*	889	375	-	-	162	-	352	-
5 5/8	*	*	264	-	264	-	-	-	-	-
5 3/4	*	*	1 674	-	595	246	268	-	252	315
5 7/8	*	*	482	-	281	201	-	-	-	-
6	*	*	3 460	-	176	-	1 738	389	1157	-
6 1/8	*	*	106	-	-	106	-	-	-	-
6 1/4	*	*	1079	-	357	-	713	-	9	-
6 1/2	*	*	898	-	6	-	176	-	716	-
6,600	*	*	392	-	392	-	-	-	-	-
6 3/4	*	*	696	-	289	-	72	-	335	-
6,920	*	*	543	-	-	-	543	-	-	-
7	*	*	674	-	58	-	159	-	-	457
7 1/8	*	*	129	-	129	-	-	-	-	-
7 1/4	*	*	1003	-	233	-	336	87	-	347
7,300	*	*	544	-	544	-	-	-	-	-
7 3/8	*	*	253	-	-	-	253	-	-	-
7 1/2	*	*	1 688	724	128	-	585	176	-	75
7 5/8	*	*	258	-	258	-	-	-	-	-
7 3/4	*	*	1425	-	290	-	643	-	492	-
8	*	*	1527	-	1259	-	58	-	210	-
8 1/4	*	*	734	-	120	-	614	-	-	-
8 1/2	*	*	2 874	-	308	-	1293	-	1273	-
8,600	*	*	1388	-	544	-	544	-	-	-
8 3/4	*	*	1084	-	608	-	295	-	154	27
8,800	*	*	544	-	-	-	544	-	-	-
9	*	*	1 843	-	366	-	455	237	785	-
9 1/8	*	*	811	-	-	-	637	-	174	-
9,188	*	*	1365	-	-	1365	-	-	-	-
9 1/4	*	*	936	-	411	-	-	-	525	-
9 1/2	*	*	1417	-	-	116	637	409	255	-
9 5/8	*	*	910	-	-	-	-	-	910	-
9 3/4	*	*	164	-	-	-	-	-	164	-
9 7/8	*	*	1 820	-	-	-	910	910	-	-
10	*	*	372	-	-	227	-	-	145	-
10 1/8	*	*	455	-	-	455	-	-	-	-
10,188	*	*	591	-	-	591	-	-	-	-
10 1/4	*	*	601	-	-	409	-	-	192	-
10 1/2	*	*	459	-	50	409	-	-	-	-
10,533	*	*	1010	-	-	-	-	1010	-	-
10 3/4	*	*	217	-	-	-	-	-	217	-
10,938	*	*	182	-	-	182	-	-	-	-
11 1/8	*	*	258	-	-	258	-	-	-	-
11 1/4	*	*	662	-	-	455	-	207	-	-
11 1/2	*	*	1 820	-	-	-	-	910	910	-
11 3/4	*	*	792	-	-	455	-	-	144	195
12	*	*	316	-	-	-	-	-	316	-
12,438	*	*	682	-	-	682	-	-	-	-
12 3/4	*	*	1046	-	-	136	-	-	910	-
13	*	*	455	-	-	455	-	-	-	-
13 1/4	*	*	910	-	-	-	-	910	-	-
13 3/8	*	*	1237	-	-	-	-	1237	-	-
13 1/2	*	*	910	-	-	-	-	-	910	-
14 1/2	*	*	716	-	-	-	-	400	316	-

1) INKL. OPPKJØPTE EGNE OBLIGASJONER.

2) DEN NORSKE ANDELEN AV SAS LÅNEBEVIS ER REGNET SOM INNENLANDSK OBLIGASJONSGJELD.

3) OMREGNET ETTER VALUTAKURSER PR 31/12 1984.

TABELL 4. EMISJONER AV IHENDEHAVEROBLIGASJONER I 1984 ETTER LÅNTAKERSEKTOR OG NOMINELL RENTESATS

		LÅNTAKERSEKTOR							
		I ALT	STATS- FORVALT- NINGEN	KOMMUNE- FORVALT- NINGEN INKL. KOMMUNE- FORETAK	FORRET- NING- BANKER OG SP.- BANKER	STATS- BANKER	ANDRE KREDITT- INST.	STATS- FORE- TAK	ANDRE NORSKE SEK- TORER
A. EMISJONER I ALT, MILL. KR		35 956	13 822	4 409	2 872	1 650	9 619	2 344	1240
GJENNOMSN. RENTE, I ALT, PST. ..		11.89	11.87	11.79	10.57	12.12	12.21	12.48	11.75
B. EMISJONER I NORSKE KRONER. MILL. KR		28 587	13 822	3 663	20	1 650	7 428	764	1240
GJENNOMSN. RENTE, PST.		12.18	11.87	12.60	13.00	12.12	12.63	12.38	11.75
8	PST. MILL. KR	18	-	-	-	-	-	-	18
8 1/4	* *	30	-	-	-	-	-	-	30
8,600	* *	500	500	-	-	-	-	-	-
8,900	* *	500	500	-	-	-	-	-	-
10 1/4	* *	100	-	-	-	-	-	-	100
10 3/4	* *	250	-	-	-	-	-	-	250
11	* *	150	-	-	-	-	-	-	150
11 1/4	* *	150	-	150	-	-	-	-	-
12	* *	6 874	5 640	-	-	950	200	84	-
12 1/8	* *	3 767	2 657	450	-	400	260	-	-
12 1/4	* *	5 851	4 525	125	-	100	801	300	-
12 3/8	* *	239	-	-	-	-	205	-	34
12 1/2	* *	3 924	-	801	-	-	2 823	300	-
12 5/8	* *	1122	-	700	-	200	157	-	65
12 3/4	* *	1 928	-	393	-	-	1047	-	488
12 7/8	* *	951	-	514	-	-	282	80	75
13	* *	1086	-	100	20	-	966	-	-
13 1/8	* *	290	-	260	-	-	-	-	30
13 1/4	* *	490	-	-	-	-	490	-	-
13 1/2	* *	330	-	170	-	-	160	-	-
14	* *	30	-	-	-	-	30	-	-
14 1/4	* *	7	-	-	-	-	7	-	-
C. EMISJONER I UTENLANDSK VALUTA 1) MILL. KR		7 369	-	746	2 852	-	2 191	1580	-
GJENNOMSN. RENTE, PST.		10.76	-	7.81	10.56	-	10.76	12.53	-
5 1/4	PST. MILL. KR	345	-	-	-	-	345	-	-
7,300	* *	508	-	508	-	-	-	-	-
7 5/8	* *	49	-	49	-	-	-	-	-
9,188	* *	1305	-	-	1305	-	-	-	-
9 1/4	* *	189	-	189	-	-	-	-	-
10 1/8	* *	385	-	-	385	-	-	-	-
10,533	* *	985	-	-	-	-	985	-	-
11 1/2	* *	759	-	-	-	-	-	759	-
11 3/4	* *	385	-	-	385	-	-	-	-
12,438	* *	646	-	-	646	-	-	-	-
12 3/4	* *	131	-	-	131	-	-	-	-
13 1/4	* *	861	-	-	-	-	861	-	-
13 1/2	* *	821	-	-	-	-	-	821	-

1) EMISJONER ER OMREGNET ETTER GJENNOMSNITTLIGE VALUTAKURSER I DE ENKELTE MÅNEDER.

TABELL 5. IHEVDEHAVEROBLIGASJONSGJELD I UTENLANDSK VALUTA 1) I ALT, ETTER LÅNTAKERSEKTOR OG VALUTASLAG-
PR. 31/12 1984. MILL.KR.

	LÅNTAKERSEKTOR							ANDRE NORSKE SEK- TORER
	I ALT	STATS- FORVALT- NINGEN	KOMMUNE- FORVALT- NINGEN INKL. KOMMUNE- FORETAK	FORRET- NINGS- BANKER OG SP.- BANKER	ANDRE STATS- BANKER	KREDITT- INST.	STATS- FORE- TAK	
I ALT	51 979	1 099	8 583	7 047	14 224	7 766	11 848	1 412
U.S. DOLLAR	22 444	23	657	5 822	3 821	6 230	5 864	27
S. FRC.	12 134	352	3 239	851	4 565	1 271	1 660	196
GYLDEN	1 513	-	424	-	603	-	486	-
SV. KRONER	8	-	6	-	-	-	2	-
UNIT OF ACCOJNT .	230	-	95	116	19	-	-	-
EUR CURRENCY UNIT	451	-	-	258	-	-	-	193
VEST-TYSKE MARK .	10 191	724	1 344	-	3 801	265	3 061	996
F. FRC.	29	-	29	-	-	-	-	-
BELG. FRC.	413	-	211	-	58	-	144	-
ENG. PUND	631	-	-	-	-	-	631	-
JAP. YEN	3 294	-	2 206	-	1 088	-	-	-
ANDRE	641	-	372	-	269	-	-	-

1) OMREGNET ETTER VALUTAKURSER PR. 31/12 1984. INKL. OPPKJØPTE EGNE OBLIGASJONER.

TABELL 6. EMISJONER AV IHENDEHAVEROBLIGASJONER I UTENLANDSK VALUTA 1) I 1984, ETTER LANTAKERSEKTOR OG VALUTASALG, MILL.KR.

	LANTAKERSEKTOR							ANDRE NORSKE SEK- TORER
	I ALT	STATS- FORVALT- NINGEN	KOMMUNE- FORVALT- NINGEN INKL. KOMMUNE- FORETAK	FORRET- NING- BANKER OG SP.- BANKER	STATS- BANKER	ANDRE KREDITT- INST.	STATS- FORE- TAK	
I ALT	7 369	-	747	2 852	-	2 190	1 580	-
U.S. DOLLAR	5 277	-	-	2 852	-	1 845	1 580	-
S. FRC.	345	-	-	-	-	345	-	-
GYLDEN	189	-	189	-	-	-	-	-
VEST-TYSKE MARK .	49	-	49	-	-	-	-	-
JAP. YEN	509	-	509	-	-	-	-	-

1) EMISJONER ER OMBREGNET ETTER GJENNOMSNIITTLIGE VALUTAKURSER I DE ENKELTE MÅNEDER.

TABELL 7. IHENDEHAVEROBLIGASJONSGJELDEN 1) PR. 31. DESEMBER 1983 OG 1984, ETTER UTSTEDERENS FYLKE. PÅLYDENDE VERDI. MILL.KR.

	KOMMUNEFORVALTN. INKL. KOMMUNEFØRETAK						FINANS- INSTITUSJONER		2) ANDRE	
	I ALT		STATSFØRETAK							
	31/12-83	31/12-84	31/12-83	31/12-84	31/12-83	31/12-84	31/12-83	31/12-84	31/12-83	31/12-84
I ALT	183 806	198 867	21 966	25 342	13 680	15 320	78 396	88 724	69 764	58 981
FYLKE:										
1. ØSTFOLD	912	818	162	199	-	-	-	-	750	619
2. AKERSHUS	1 686	1 606	799	750	-	-	-	-	887	856
3. OSLO	143 214 ²⁾	152 675 ²⁾	7 470	8 233	575	621	70 293	79 936	64 877 ²⁾	63 865 ²⁾
4. HEDMARK	433	522	350	379	-	-	-	-	84	143
5. OPPLAND	850	882	625	593	91	161	-	-	134	126
6. BUSKERJD	1 910	2 084	784	733	233	215	-	-	892	1 136
7. VESTFOLD	141	126	23	19	19	15	-	-	99	92
8. TELEMARK	7 113	6 809	172	153	6 725	6 462	-	-	216	194
9. AUST-AGDER	1 718	1 989	1 634	1 907	-	-	-	-	84	82
10. VEST-AGDER	3 200	3 268	1 034	1 336	-	-	2 096	1 872	69	59
11. ROGALAND	5 482	8 055	1 073	1 325	3 893	6 250	15	15	501	464
12. HORDALAND	5 174	7 542	2 460	3 634	155	140	3 174	3 131	386	637
14. SOGN OG FJORDANE	1 516	1 531	341	358	1 155	1 156	-	-	19	17
15. MØRE OG ROMSDAL	297	387	263	357	22	21	-	-	12	10
16. SØR-TRØNDELAG	6 042	7 250	2 541	2 991	355	345	2 797	3 648	349	267
17. NORD-TRØNDELAG	617	599	343	351	-	-	-	-	274	248
18. NORDLAND	1 770	1 773	1 364	1 367	312	295	-	-	94	111
19. TROMS	437	578	399	442	-	-	22	122	16	15
20. FINNMARK	296	372	130	216	145	138	-	-	21	18

1) INKL. LÅN I UTENLANDSK VALUTA.

2) INKL. STATSOBLIGASJONER FOR 61 468 MILL.KR I 1983 OG 60 130 MILL.KR I 1984.

TABELL 8. IHENDEHAVEROBLIGASJONSGJELDEN 1) PR. 31. DESEMBER 1983 OG 1984, ETTER UTSTEDERENS FYLKE,
MARKEDSVVERDI. MILL.KR.

	Kommuneforvaltn. inkl. statsforetak finansinstitusjoner andre ²⁾									
	I ALT		Kommuneforetak		Statsforetak		Finansinstitusjoner		Andre	
	31/12-83	31/12-84	31/12-83	31/12-84	31/12-83	31/12-84	31/12-83	31/12-84	31/12-83	31/12-84
I ALT	175 831	193 883	21 140	24 626	13 280	15 356	74 544	86 166	66 867	67 735
FYLKE:										
1. ØSTFOLD	864	822	141	182	-	-	-	-	723	640
2. AKERSHJS	1 601	1 504	763	721	-	-	-	-	838	782
3. OSLO	136 778 ²⁾	148 881 ²⁾	7 259	8 068	514	616	66 768	77 571	62 237 ²⁾	62 626 ²⁾
4. HEDMARK	399	493	318	353	-	-	-	-	81	140
5. OPPLAND	809	854	607	583	77	149	-	-	126	122
6. BUSKERJD	1 757	1 961	721	691	214	201	-	-	822	1 070
7. VESTFOLD	124	116	20	17	15	14	-	-	89	85
8. TELEMARX	6 964	6 761	153	138	6 622	6 438	-	-	188	184
9. AUST-ASDER	1 652	1 962	1 571	1 883	-	-	-	-	81	80
10. VEST-ASDER	3 042	3 066	993	1 218	-	-	1 983	1 792	65	57
11. ROGALAND	5 314	8 067	1 061	1 312	3 756	6 275	13	15	484	465
12. HORDALAND	5 989	7 511	2 408	3 587	130	119	3 072	3 061	378	744
14. SOGN OG FJORDANE	1 506	1 310	331	350	1 157	944	-	-	18	16
15. MØRE OG ROMSDAL	275	370	242	340	22	21	-	-	10	9
16. SØR-TRØNDELAG	5 855	7 181	2 453	2 906	346	341	2 686	3 556	370	377
17. NORD-TRØNDELAG	558	574	312	328	-	-	-	-	246	247
18. NORDLAND	1 668	1 492	1 301	1 326	288	103	-	-	79	63
19. TROMS	393	593	357	410	-	-	22	170	14	13
20. FINNMARK	284	365	129	214	138	135	-	-	18	16

1) INKL. LÅN I UTENLANDSK VALUTA.

2) INKL. STATSOBLIGASJONER.

TABELL 9. EMISJONER AV IHENDEHAVEROBLIGASJONER, ETTER UTSTEDERENS FYLKE 1)
1. - 4. KVARTAL 1984. MILL.KR.

FYLKE	I ALT	1. KV.	2. KV.	3. KV.	4. KV.
I ALT	35956	10641	8275	7738	9301
1. ØSTFOLD	57	-	-	-	57
2. AKERSHJS	-	-	-	-	-
3. OSLO ²⁾	28063 ²⁾	9798	6086	5674	6505
4. HEDMARK	115	-	65	50	-
5. OPPLAND	80	-	-	80	-
6. BUSKERJD	293	-	-	-	293
7. VESTFOLD	-	-	-	-	-
8. TELEMARK	-	-	-	-	-
9. AUST-AGDER	307	-	115	142	50
10. VEST-AGDER	589	263	18	160	148
11. ROGALAND	2445	-	1299	821	325
12. HORDALAND	1841	220	360	511	750
14. SOGN OG FJORDANE	30	-	30	-	-
15. MØRE OG ROMSDAL	115	40	25	-	50
16. SØR-TRØNDELAG	1658	320	140	280	918
17. NORD-TRØNDELAG	25	-	-	-	25
18. NORDLAND	74	-	74	-	-
19. TROMS	175	-	-	20	155
20. FINNMARK	89	-	64	-	25

1) EMISJONER I UTENLANDSK VALUTA ER OMREGNET ETTER GJENNOMSNIITTLIGE VALUTAKURSER I DE ENKELTE MÅNEDER.

2) INKL. STATSOBLIGASJONER FOR 13 822 MILL.KR.

TILLEGG TIL DE INTERNASJONALE MÅNEDSTABELLER I STATISTISK MÅNEDSHEFTE NR. 12, 1986

Tallene er mottatt i tiden 10/2 - 14/2-86 og er foreløpige. De vil eventuelt bli korrigert i Statistisk månedshefte. Der vil man også finne nærmere forklaringer til tallene og alle korreksjoner av eldre tall.

Tall i parentes gjelder måneden (kvartalet, uken) før.

D a n m a r k (tabell 88)

Arbeidsløyse	Kol. A	Des.	193,0	(186,4)
Verdi av utenrikshandelen				
a) Innførsel	Kol. D.a	Des.	16 947	(16 317)
b) Utførsel	Kol. D.b	Des.	13 968	(16 278)

S t o r b r i t a n n i a (tabell 90)

Verdi av utenrikshandelen				
a) Innførsel	Kol. E.a	Des.	6 693	(6 827)
b) Utførsel	Kol. E.b	Des.	6 466	(6 355)
Volum av utenrikshandelen				
a) Innførsel	Kol. F.a	4.kv.	198	(191)
b) Utførsel	Kol. F.b	4.kv.	195	(183)
Bytteforhold	Kol. G	Nov.	83	(81)
		Des.	82	(83)
Reuter's råvareindeks, uketall ...	Kol. H	3/2-7/2	330	(329)

U S A (tabell 91)

Moody's råvareindeks, uketall	Kol. I	3/2-7/2	236	(237)
------------------------------------	--------	---------	-----	-------

PUBLIKASJONER UNDER UTSENDING FRA STATISTISK SENTRALBYRA I JANUAR OG FEBRUAR 1986

I serien Norges offisielle statistikk (NOS):

Energistatistikk 1984 Sidetall 87 Pris kr 25,00
 Folkemengdens bevegelse 1984 Sidetall 102 Pris kr 30,00
 Bilverkstader mv. 1983 Reparasjon av kjøretøy, husholdningsapparat og varer for personleg bruk Sidetall 44 Pris kr 20,00
 Byggearealstatistikk 1983 og 1984 Sidetall 105 Pris kr 25,00
 Samferdselsstatistikk 1984 Sidetall 196 Pris kr 40,00
 Arkitektvirksomhet og byggeteknisk konsulentvirksomhet 1984 Sidetall 42 Pris kr 20,00
 Tjenesteyting 1983 Forretningsmessig tjenesteyting, utleie av maskiner og utstyr, renovasjon og reingjøring, vaskeri- og renseri-virksomhet Sidetall 64 Pris kr 25,00
 Skattestatistikk 1983 Sidetall 137 Pris kr 30,00
 Dødsårsaker 1984 Sidetall 101 Pris kr 25,00

I serien Samfunnsøkonomiske studier (SØS):

Økonomi, befolkningsspørsmål og statistikk Utvalgte arbeider av Petter Jakob Bjerve Sidetall 431 Pris kr 50,00 (SØS nr. 59)

I serien Rapporter fra Statistisk Sentralbyrå (RAPP):

En kvartalsmodell for industrisektorens investeringer og produksjonskapasitet Sidetall 54 Pris kr 20,00 (RAPP nr. 85/24)
 MODIS IV Dokumentasjonsnotat nr. 23 Endringer i utgave 83-1 Sidetall 79 Pris kr 25,00 (RAPP nr. 85/28)
 Statistiske egenskaper ved Byråets standard utvalgsplan Sidetall 46 Pris kr 25,00 (RAPP nr. 85/34)
 Naturressurser og miljø 1985 Sidetall 94 Pris kr 25,00 (RAPP nr. 86/1)

BYRÅETS UKE- OG MÅNEDSPUBLIKASJONER

Abonnementsprisene for Byråets uke- og månedspublikasjoner er for året 1986 fastsatt til:

	Pr. år	Pr. hefte
Statistisk ukehefte	kr 205,00	8,00
Statistisk månedshefte	" 150,00	15,00
Månedstatistikk over utenrikshandelen	" 120,00	15,00
Bank- og kredittstatistikk. Aktuelle tall	" 220,00	10,00
Økonomiske analyser (Konjunkturtendensene).....	" 80,00	10,00
Nye distriktstall (pr. fylke)	" 70,00	8,00

SYSTEMATISK OVERSIKT OVER EMNEGRUPPENE

0 GENERELLE EMNER

- 00 Generelle emner, nasjonalt
- 01 Generelle emner, regionalt
- 09 Andre generelle emner

1 NATURRESSURSER OG MILJØ

- 10 Ressurs- og miljøregnskap og andre generelle ressurs- og miljøemner
- 11 Areal
- 12 Energi
- 13 Luft
- 14 Vann
- 15 Mineraler
- 16 Skog og planteliv
- 17 Dyreliv
- 18 Naturmiljø - levekår og økonomi
- 19 Andre ressurs- og miljøemner

2 SOSIODEMOGRAFISKE EMNER

- 20 Generelle sosiodemografiske emner
- 21 Befolkning
- 22 Helseforhold og helsetjeneste
- 23 Utdanning og skolevesen
- 24 Kulturelle forhold, generell tidsbruk, ferie og fritid
- 25 Sosiale forhold og sosialvesen
- 26 Rettsforhold og rettsvesen
- 27 Levekår ellers
- 29 Andre sosiodemografiske emner

3 SOSIOØKONOMISKE EMNER

- 30 Generelle sosioøkonomiske emner
- 31 Folketellinger
- 32 Arbeidskraft
- 33 Lønn
- 34 Personlig inntekt og formue
- 35 Personlig forbruk
- 36 Boliger og boforhold
- 39 Andre sosioøkonomiske emner

4 NÆRINGSØKONOMISKE EMNER

- 40 Generelle næringsøkonomiske emner
- 41 Jordbruk, skogbruk, jakt, fiske og fangst
- 42 Oljeutvinning, bergverksdrift, industri og kraftforsyning
- 43 Bygge- og anleggsvirksomhet
- 44 Utenrikshandel
- 45 Varehandel
- 46 Samferdsel og reiseliv
- 47 Tjenesteyting
- 49 Andre næringsøkonomiske emner

5 SAMFUNNSØKONOMISKE EMNER

- 50 Nasjonalregnskap og andre generelle samfunnsøkonomiske emner
- 51 Offentlig forvaltning
- 52 Finansinstitusjoner, penger og kreditt
- 53 Konjunkturer
- 59 Andre samfunnsøkonomiske emner

6 SAMFUNNSORGANISATORISKE EMNER

- 60 Generelle samfunnsorganisatoriske emner
- 61 Administrative emner
- 62 Politiske emner
- 69 Andre samfunnsorganisatoriske emner