

Statistisk ukehefte



STATISTISK SENTRALBYRÅ

Oslo: Postboks 8131 Dep
0033 Oslo 1
Tlf. (02) *41 38 20

Kongsvinger: Postboks 510
Stasjonssida
2201 Kongsvinger
Tlf. (066) *16 111

Nr. 25/86

18. juni 1986

INNHold

Emne	Side
22 Steriliseringer, 1985	1
32 Arbeidstakerstatistikk for oljeutvinning, bergverksdrift, industri, bygge- og anleggsvirksomhet, 1. kvartal 1986	5
33 Lønnsstatistikk for losse- og lastearbeidere, 1. kvartal 1986	10
33 Lønnsstatistikk for ansatte i statens helsevesen, 1. oktober 1985	12
35 Konsumprisindeksen, 15. mai 1986	13
41 Skog- og utmarksbranner, 1985	16
42 Elektrisitetsbalanse, 1. kvartal 1986	18
42 Investeringsstatistikk for oljeutvinning, bergverksdrift, industri og kraftforsyning, 2. kvartal 1986	19
42 Produsentprisindeksen, mai 1986	28
44 Utenrikshandelen med varer. Foreløpige tall, mai 1986	31
45 Detaljomsetningen, april 1986	32
45 Engrosprisindeksen, mai 1986	34
46 Veitrafikkulykker med personskade, mai 1986 ...	36
51 Kommunenes og fylkeskommunenes bokførte skatteinntekter, 1985	39
51 Kommuner og fylkeskommuner. Balanse, 31. desember 1982-1984	41
52 Skadeforsikringselskaper. Kvartalsstatistikk, 31. mars 1986	45
Tillegg til de internasjonale månedstabeller i Statistisk månedshefte nr. 5, 1986	47
Publikasjoner under utsending fra Statistisk Sentralbyrå i mai og juni 1986	48

(SU nr. 25, 1986)

STERILISERINGER I 1985

Ifølge oppgaver Statistisk Sentralbyrå har bearbeidd ble det i 1985 utført 9 977 steriliseringer, 2 525 blant menn og 7 452 blant kvinner.

Blant kvinner var antikonsepsjon (svangerskapsforebygging) årsak til inngrepet for 92 prosent, mens det var genetiske eller medisinske årsaker for nær 1 prosent. For 7 prosent var årsaken til inngrepet uoppgitt. Blant menn var antikonsepsjon årsak til inngrepet for 75 prosent, for vel 1 prosent var det genetiske eller medisinske årsaker, mens årsaken var uoppgitt for 24 prosent.

For kvinnene ble 882 steriliseringer utført i forbindelse med svangerskapsavbrudd og 1 048 i forbindelse med fødsel.

Inngrepet ble foretatt under innleggelse i sykehus for 6 434 kvinner og 168 menn, mens 533 kvinner og 2 341 menn ble behandlet poliklinisk. For 485 kvinner og 16 menn var spørsmålet ubesvart.

Blant kvinner ble 68 prosent av inngrepene utført etter egen søknad, mens det for 2 prosent var tatt avgjørelse i steriliseringsnemnd/råd. For 29 prosent var spørsmålet uoppgitt. For menn var tilsvarende tall 61 prosent etter egen søknad, 1 prosent ved avgjørelse i nemnd/råd og 38 prosent uoppgitt.

Tabell 1. Utførte steriliseringer blant menn og kvinner i ulike aldersgrupper. Fylke. 1985

Fylke	I alt	Alder. År								Uopp- gitt
		-19	20- 24	25- 29	30- 34	35- 39	40- 44	45- 49	50-	
MENN										
Hele landet	2 525	-	4	158	625	933	566	169	67	3
01 Østfold	107	-	1	6	31	43	11	12	3	-
02 Akershus	226	-	-	15	51	87	62	9	1	1
03 Oslo	97	-	-	11	18	33	26	7	2	-
04 Hedmark	141	-	-	7	31	50	38	13	2	-
05 Oppland	101	-	-	9	24	36	25	6	1	-
06 Buskerud	158	-	-	7	40	68	35	8	-	-
07 Vestfold	276	-	-	19	62	96	72	19	8	-
08 Telemark	181	-	-	13	51	65	35	8	9	-
09 Aust-Agder.....	98	-	-	7	22	37	22	3	6	1
10 Vest-Agder.....	98	-	2	6	25	40	15	7	3	-
11 Rogaland	258	-	1	14	67	97	45	26	8	-
12 Hordaland	212	-	-	14	53	87	38	10	10	-
14 Sogn og Fjordane .	50	-	-	4	18	13	12	1	2	-
15 Møre og Romsdal ..	164	-	-	8	32	71	31	18	3	1
16 Sør-Trøndelag	135	-	-	6	39	36	45	5	4	-
17 Nord-Trøndelag ...	86	-	-	1	28	28	21	6	2	-
18 Nordland	75	-	-	6	16	27	16	8	2	-
19 Troms	36	-	-	1	9	11	11	3	1	-
20 Finnmark	26	-	-	4	8	8	6	-	-	-
KVINNER										
Hele landet	7 452	13	55	677	1 772	2 801	1 794	266	9	65
01 Østfold	391	-	2	30	107	146	93	13	-	-
02 Akershus	733	2	6	62	157	252	194	20	1	39
03 Oslo	848	3	4	64	179	322	240	34	2	-
04 Hedmark	211	1	1	21	46	88	51	3	-	-
05 Oppland	343	-	2	30	90	133	72	15	-	1
06 Buskerud	531	2	1	61	120	219	110	17	1	-
07 Vestfold	280	1	4	41	81	98	47	6	-	2
08 Telemark	327	-	3	41	87	116	74	6	-	-
09 Aust-Agder	178	-	-	17	47	67	41	6	-	-
10 Vest-Agder	346	-	5	21	90	124	96	9	1	-
11 Rogaland	349	-	2	33	105	125	76	8	-	-
12 Hordaland	438	1	6	41	122	173	76	18	1	-
14 Sogn og Fjordane .	105	-	-	9	25	37	29	5	-	-
15 Møre og Romsdal ..	421	-	7	36	103	163	95	16	1	-
16 Sør-Trøndelag	664	3	6	55	136	234	180	28	-	22
17 Nord-Trøndelag ...	242	-	1	20	54	87	67	13	-	-
18 Nordland	495	-	2	35	97	210	126	23	1	1
19 Troms	327	-	-	30	74	126	82	15	-	-
20 Finnmark	223	-	3	30	52	81	45	11	1	-

Tabell 2. Utførte steriliseringer blant menn og kvinner etter behandlingsform. Fylke. 1985

Fylke	I alt	Innlagt i sykehus	Poli-klinisk	Godkjent legekantor	Uopp-gitt
MENN					
Hele landet	2 525	168	2 077	264	16
01 Østfold	107	6	101	-	-
02 Akershus	226	2	224	-	-
03 Oslo	97	-	30	63	4
04 Hedmark	141	51	37	53	-
05 Oppland	101	-	101	-	-
06 Buskerud	158	73	85	-	-
07 Vestfold	276	5	261	-	10
08 Telemark	181	3	100	78	-
09 Aust-Agder.....	98	-	49	49	-
10 Vest-Agder.....	98	2	95	1	-
11 Rogaland.....	258	1	257	-	-
12 Hordaland	212	3	188	20	1
14 Sogn og Fjordane	50	15	34	-	1
15 Møre og Romsdal	164	4	160	-	-
16 Sør-Trøndelag.....	135	-	135	-	-
17 Nord-Trøndelag.....	86	-	86	-	-
18 Nordland	75	3	72	-	-
19 Troms	36	-	36	-	-
20 Finnmark	26	-	26	-	-
KVINNER					
Hele landet	7 452	6 434	512	21	485
01 Østfold	391	320	71	-	-
02 Akershus.....	733	552	-	-	181
03 Oslo	848	823	-	21	4
04 Hedmark	211	211	-	-	-
05 Oppland	343	343	-	-	-
06 Buskerud	531	508	-	-	23
07 Vestfold	280	277	-	-	3
08 Telemark	327	98	-	-	229
09 Aust-Agder.....	178	178	-	-	-
10 Vest-Agder.....	346	346	-	-	-
11 Rogaland.....	349	349	-	-	-
12 Hordaland	438	358	37	-	43
14 Sogn og Fjordane	105	104	1	-	-
15 Møre og Romsdal.....	421	421	-	-	-
16 Sør-Trøndelag	664	268	394	-	2
17 Nord-Trøndelag.....	242	242	-	-	-
18 Nordland	495	486	9	-	-
19 Troms	327	327	-	-	-
20 Finnmark	223	223	-	-	-

Tabell 3. Utførte steriliseringer blant menn og kvinner etter årsak og beslutning. Fylke. 1985

Fylke	Årsak					Beslutning				
	I alt	Gene- tisk	Medi- sinsk	Anti- konsep- sjon	Psyk. handi- kap	Uopp- gitt	I alt	Egen	Nemnd/ råd	Uopp- gitt
MENN										
Hele landet	2 525 ^a	9	22	1 896	-	598	2 525	1 540	22	963
01 Østfold	107	-	-	70	-	37	107	46	8	53
02 Akershus	226	-	-	30	-	196	226	24	6	196
03 Oslo	97	-	-	91	-	6	97	46	6	45
04 Hedmark	141	8	13	109	-	11	141	94	-	47
05 Oppland	101	-	-	101	-	-	101	21	-	80
06 Buskerud	158	-	-	61	-	97	158	62	-	96
07 Vestfold	276	-	-	101	-	175	276	94	-	182
08 Telemark	181	-	8	173	-	-	181	180	-	1
09 Aust-Agder.....	98	1	-	97	-	-	98	71	-	27
10 Vest-Agder.....	98	-	-	98	-	-	98	58	1	39
11 Rogaland	258	-	-	257	-	1	258	184	1	73
12 Hordaland	212	-	-	190	-	22	212	141	-	71
14 Sogn og Fjordane .	50	-	-	35	-	15	50	37	-	13
15 Møre og Romsdal ..	164	-	1	163	-	-	164	164	-	-
16 Sør-Trøndelag	135	-	-	135	-	-	135	135	-	-
17 Nord-Trøndelag ...	86	-	-	86	-	-	86	86	-	-
18 Nordland	75	-	-	72	-	3	75	72	-	3
19 Troms	36	-	-	1	-	35	36	-	-	36
20 Finnmark	26	-	-	26	-	-	26	25	-	1
KVINNER										
Hele landet	7 452	1	73	6 820	17	541	7 452	5 097	163	2 192
01 Østfold	391	-	-	333	-	58	391	244	6	141
02 Akershus	733	-	-	613	2	118	733	512	36	185
03 Oslo	848	-	-	783	4	61	848	756	7	85
04 Hedmark	211	1	-	206	3	1	211	76	2	133
05 Oppland	343	-	1	341	1	-	343	215	2	126
06 Buskerud	531	-	1	383	1	146	531	342	2	187
07 Vestfold	280	-	-	172	-	108	280	160	3	117
08 Telemark	327	-	3	324	-	-	327	10	3	314
09 Aust-Agder	178	-	1	177	-	-	178	111	-	67
10 Vest-Agder	346	-	7	339	-	-	346	185	-	161
11 Rogaland	349	-	1	348	-	-	349	184	-	165
12 Hordaland	438	-	2	426	3	7	438	316	5	117
14 Sogn og Fjordane .	105	-	-	105	-	-	105	24	76	5
15 Møre og Romsdal ..	421	-	34	386	-	1	421	394	6	21
16 Sør-Trøndelag	664	-	2	656	1	5	664	462	8	194
17 Nord-Trøndelag ...	242	-	18	224	-	-	242	240	1	1
18 Nordland	495	-	-	459	-	36	495	481	2	12
19 Troms	327	-	-	326	1	-	327	220	1	106
20 Finnmark	223	-	3	219	1	-	223	165	3	55

(SU nr. 25, 1986)

ARBEIDSTAKERSTATISTIKK FOR OLJEUTVINNING, BERGVERKSDRIFT, INDUSTRI, BYGGE- OG ANLEGGSVIRKSOMHET. 1. KVARTAL 1986

Foreløpige tall fra arbeidstakerstatistikken for 1. kvartal (13. februar) 1986 viser at tallet på arbeidstakere i industrien var 340 200, en økning på 5 600 fra tilsvarende tall for 1. kvartal 1985.

I bygge- og anleggsvirksomhet var tallet på arbeidstakere 125 800 i 1. kvartal 1986, en økning på 5 000 fra samme kvartal året før.

I oljeutvinning og bergverksdrift var det 20 900 arbeidstakere i 1. kvartal 1986, en økning på 1 400 fra samme kvartal året før.

Arbeidstakerstatistikken bygger på opplysninger fra arbeidstakerregisteret, som Rikstrygdeverket og trygdekontorene har ansvaret for. Registeret skal holdes ajour ved at arbeidsgiverne er pålagt å sende melding til trygdekontoret hver gang et arbeidsforhold starter eller opphører. På grunn av store forsinkelser og andre mangler ved denne meldingsgangen gjennomføres en årlig totalkontroll av registeret.

Erfaringene til nå har vist at forsinkelsene i den løpende meldingsgangen er størst for opphørsmeldinger. Dette gir isolert sett en ikke reell økning i tallet på arbeidstakere i perioden mellom to årskontroller.

I årskontrollen kommer de forsinkede meldinger med. Det gir følgelig en nedgang i tallet på registrerte arbeidstakere. Nedgangen kommer mellom foreløpige og endelige tall for 1. kvartal. Årskontrollen i 1985 førte til en nedgang i tallet på arbeidstakere i industrien på om lag 4 000. Når man skal vurdere endringstall fra kvartal til kvartal, må det tas hensyn til dette forholdet.

Forutsatt at forsinkelsen i meldingsgangen er stabil fra år til år og årskontrollene gjennomføres etter samme opplegg, vil endringstall mellom samme kvartal i ulike år ikke påvirkes av de problemene som er nevnt foran. Årskontrollen av registeret i 1984 ble flyttet fra oktober 1984 til februar 1985. Det gjør at slike årsendringer vil være av noe svakere kvalitet i 1985.

Mer utførlige kommentarer til arbeidstakerstatistikkens datagrunnlag finnes i publikasjonen Arbeidsmarkedstatistikk 1984 (NOS B 545).

Tabell 1. Arbeidstakere etter næring. 4. kvartal 1984 - 1. kvartal 1986¹⁾ og årsgjennomsnitt 1984 og 1985. Hele landet. 1 000

Næring	Årsgjen- nomsnitt		Kvartalstall							
	1984	1985	1984		1985				1986	
			4. kv.	1. kv. 2)	1. kv.	2. kv.	3. kv.	4. kv.	1. kv. 2)	
2 OLJEUTVINNING OG										
BERGVERKSDRIFT.....	18,6	20,1	19,2	19,5	19,4	19,7	20,4	20,7	20,9	
21 Kull	0,8	0,8	0,8	0,7	0,7	0,8	0,8	0,8	0,8	
22 Råolje og naturgass	11,3	12,9	11,9	12,3	12,3	12,6	13,2	13,6	13,9	
23 Malm	3,5	3,4	3,5	3,5	3,4	3,3	3,4	3,3	3,2	
29 Bergverksdrift ellers	3,1	3,0	3,1	3,0	3,0	3,0	3,1	3,0	3,0	
3 INDUSTRI	332,4	335,3	335,1	334,6	330,5	333,2	338,0	339,3	340,2	
31 Næringsmidler m.m.	55,9	56,5	56,8	56,3	55,0	55,7	57,2	57,9	57,7	
311-312 Næringsmidler	50,2	50,8	51,1	50,8	49,5	50,0	51,4	52,3	52,0	
Av dette:										
3114 Fiskevarer	13,5	13,6	13,9	13,9	13,3	13,4	13,8	13,9	14,0	
313-314 Drikkevarer og tobakkvarer	5,7	5,7	5,7	5,6	5,5	5,7	5,7	5,7	5,7	
32 Tekstilvarer m.m.	15,7	15,5	15,8	15,8	15,4	15,6	15,5	15,6	15,6	
321 Tekstilvarer	8,9	8,8	8,9	8,9	8,7	8,8	8,8	8,9	8,9	
322-324 Klær, skotøy, lær- og skinnvarer	6,8	6,7	6,9	6,8	6,6	6,7	6,7	6,7	6,7	
33 Trevarer	31,5	31,1	31,8	31,8	31,2	31,0	31,0	31,1	31,3	
331 Trevarer	22,3	21,7	22,3	22,2	21,7	21,5	21,8	21,7	21,7	
332 Møbler og innredninger	9,3	9,4	9,5	9,6	9,5	9,5	9,2	9,4	9,5	
34 Treforedling m.m.	49,2	48,7	48,8	48,8	48,4	48,6	49,0	48,6	48,6	
341 Treforedling	15,4	15,2	15,3	15,3	15,1	15,2	15,3	15,1	15,0	
342 Grafisk produksjon og forlagsvirksomhet	33,8	33,5	33,5	33,5	33,3	33,5	33,7	33,5	33,6	
Av dette:										
Avisbud	8,3	7,6	7,9	7,8	7,7	7,7	7,7	7,3	7,2	
35 Kjemiske produkter	27,0	26,4	27,1	27,0	26,9	25,8	26,5	26,5	26,5	
351 Kjemiske råvarer ...	9,1	9,2	9,1	9,0	9,0	9,1	9,4	9,4	9,3	
352 Kjemisk-tekniske produkter	7,9	7,0	8,0	8,0	8,0	6,7	6,7	6,7	6,7	
353-354 Jordolje- og kull- produkter	1,9	1,9	1,9	1,9	1,8	1,9	2,0	1,9	1,9	
355-356 Gummi- og plastprodukter	8,1	8,3	8,1	8,0	8,0	8,1	8,4	8,5	8,5	
36 Mineralske produkter	11,1	10,9	11,1	11,0	10,7	10,7	11,0	11,1	11,1	
37 Metaller	24,4	24,6	24,4	24,4	24,2	24,5	25,1	24,4	24,3	
371 Jern, stål og ferrolegeringer ...	11,8	11,9	11,8	11,9	11,8	11,8	12,1	11,8	11,8	
372 Ikke-jernholdige metaller	12,6	12,7	12,6	12,5	12,4	12,7	13,0	12,6	12,5	
38 Verkstedprodukter	114,9	118,8	116,4	116,6	115,9	118,5	119,8	121,0	122,0	
381 Metallvarer	25,6	26,2	26,2	26,1	25,4	25,9	26,4	26,9	27,0	
382 og 384 Maskiner og transportmidler ...	66,8	69,6	67,5	67,8	67,7	69,6	70,4	70,8	71,5	
Av dette:										
38241 og 3841 Oljerigger og fartøyer ..	36,0	37,0	36,8	36,9	36,9	37,0	37,2	37,0	37,8	
383 og 385 Elektriske apparater m.m.	22,6	23,0	22,7	22,8	22,8	23,0	23,0	23,3	23,5	
39 Industriproduksjon ellers	2,9	2,9	2,9	2,9	2,9	2,9	2,9	3,0	3,1	
5 BYGGE- OG ANLEGGSVIRKSOM- HET³⁾	120,7	123,2	123,0	120,8	118,7	120,1	126,2	127,7	125,8	
501 Byggevirksomhet ...	71,3	74,4	72,7	72,6	71,7	71,9	75,9	77,9	77,8	
502 Anleggsvirksomhet .	49,5	48,8	50,3	48,2	47,0	48,2	50,3	49,8	48,0	
Av dette:										
5023 Oljeboring ³⁾	3,7	3,8	3,8	3,9	3,8	3,6	3,8	4,0	4,0	

1) Kvartalstallene gjelder en bestemt undersøkelsesdato.

4. kvartal 1984 14. november. 3. kvartal 1985 22. august.
1. kvartal 1985 14. februar. 4. kvartal 1985 14. november.
2. kvartal 1985 23. mai. 1. kvartal 1986 13. februar.

2) Foreløpige tall.

3) Arbeidstakere på norske installasjoner i utenlandske farvann ikke inkludert.

Tabell 2. Arbeidstakere i oljeutvinning og bergverksdrift etter arbeidsstedsfylke. 4. kvartal 1984 - 1. kvartal 1986

Fylke	1984	1985				1986	
	4.kv.	1.kv. ¹⁾	1.kv.	2.kv.	3.kv.	4.kv.	1.kv. ¹⁾
Hele landet	19 181	19 534	19 431	19 699	20 420	20 664	20 891
01 Østfold	100	101	107	113	114	114	113
02 Akershus.....	1 686	1 877	1 860	1 870	2 010	2 030	1 455
03 Oslo	223	232	230	222	200	212	787
04 Hedmark.....	140	134	134	140	155	153	149
05 Oppland.....	396	381	373	399	443	421	413
06 Buskerud	179	176	170	169	172	169	167
07 Vestfold	379	370	361	354	352	348	338
08 Telemark	189	187	176	171	171	167	169
09 Aust-Agder.....	96	94	91	92	93	91	91
10 Vest-Agder.....	29	26	25	23	22	21	20
11 Rogaland.....	6 521	6 664	6 623	6 727	7 135	7 328	7 453
12 Hordaland	1 065	1 087	1 148	1 220	1 328	1 398	1 515
14 Sogn og Fjordane	61	63	67	59	58	56	53
15 Møre og Romsdal.....	373	378	376	387	385	370	379
16 Sør-Trøndelag.....	510	503	492	516	537	546	543
17 Nord-Trøndelag.....	532	520	497	478	503	492	474
18 Nordland	1 173	1 175	1 158	1 155	1 189	1 178	1 176
19 Troms	272	281	268	288	276	274	294
20 Finnmark	1 407	1 387	1 373	1 313	1 250	1 241	1 222
21 Svalbard	745	736	736	760	799	784	784
23 Nordsjøen	3 105	3 162	3 166	3 243	3 228	3 271	3 296

1) Foreløpige tall.

Tabell 3. Arbeidstakere i industri etter arbeidsstedsfylke. 4. kvartal 1984 - 1. kvartal 1986

Fylke	1984	1985				1986	
	4.kv.	1.kv. ¹⁾	1.kv.	2.kv.	3.kv.	4.kv.	1.kv. ¹⁾
Hele landet	335 127	334 576	330 531	333 180	337 950	339 275	340 176
01 Østfold	25 363	25 410	25 203	25 446	25 855	26 003	26 051
02 Akershus ²⁾	19 081	19 201	19 130	19 211	19 520	19 557	19 581
03 Oslo	42 737	42 126	41 667	41 761	42 323	42 853	42 564
04 Hedmark.....	14 438	14 464	14 039	14 243	14 439	14 383	14 422
05 Oppland.....	12 890	12 715	12 593	12 641	12 769	12 898	12 961
06 Buskerud	23 235	23 250	22 954	23 261	23 060	23 204	23 175
07 Vestfold.....	18 815	18 504	18 372	18 308	18 832	18 814	18 830
08 Telemark	18 324	18 268	18 140	18 186	18 464	18 533	18 463
09 Aust-Agder.....	6 778	6 847	6 755	6 894	7 098	7 192	7 227
10 Vest-Agder.....	12 427	12 458	12 317	12 561	12 655	12 707	12 777
11 Rogaland.....	28 567	28 708	28 632	28 857	28 841	29 063	29 540
12 Hordaland	30 894	30 887	30 228	30 777	31 483	31 293	31 369
14 Sogn og Fjordane	8 623	8 788	8 861	8 984	9 250	9 365	9 235
15 Møre og Romsdal.....	21 912	21 871	21 566	21 817	22 439	22 494	22 751
16 Sør-Trøndelag	15 355	15 294	14 959	14 756	15 224	15 333	15 435
17 Nord-Trøndelag	8 105	8 128	8 093	8 050	8 147	8 034	8 131
18 Nordland	14 507	14 532	14 282	14 360	14 596	14 720	14 785
19 Troms	6 394	6 419	6 316	6 395	6 631	6 554	6 597
20 Finnmark	5 152	5 146	4 871	4 983	5 028	4 935	4 957
23 Nordsjøen	1 530	1 560	1 553	1 689	1 296	1 340	1 325

1) Foreløpige tall.

2) Tallet for 4. kvartal 1984 er om lag 75 for høyt p.g.a. feil i datagrunnlaget.

Tabell 4. Arbeidstakere i bygge- og anleggsvirksomhet etter arbeidsstedsfylke. 4. kvartal 1984 - 1. kvartal 1986

Fylke	1984		1985				1986
	4.kv.	1.kv. ¹⁾	1.kv.	2.kv.	3.kv.	4.kv.	1.kv. ¹⁾
Hele landet	123 023	120 791	118 716	120 050	126 197	127 670	125 797
01 Østfold	5 485	5 546	5 454	5 601	5 945	5 994	5 866
02 Akershus	6 521	6 780	6 860	6 996	7 032	7 081	7 134
03 Oslo	19 083	18 600	18 385	18 312	19 426	19 632	20 009
04 Hedmark	4 475	4 268	4 103	4 196	4 406	4 460	4 353
05 Oppland	4 597	4 438	4 357	4 408	4 656	4 648	4 474
06 Buskerud	5 731	5 674	5 548	5 732	6 031	6 073	5 935
07 Vestfold	4 945	4 984	4 930	4 973	5 172	5 415	5 272
08 Telemark	4 404	4 199	4 191	4 312	4 765	4 885	4 803
09 Aust-Agder	2 308	2 283	2 269	2 340	2 377	2 436	2 279
10 Vest-Agder	3 798	3 729	3 603	3 567	3 676	3 741	3 617
11 Rogaland	10 876	10 698	10 395	10 624	11 059	10 922	10 576
12 Hordaland	12 372	12 196	12 176	12 369	13 097	13 316	13 014
14 Sogn og Fjordane	3 298	3 205	3 078	3 127	3 308	3 358	3 388
15 Møre og Romsdal	5 810	5 719	5 582	5 611	5 879	5 972	5 881
16 Sør-Trøndelag	7 750	7 391	7 190	7 658	7 906	7 943	7 772
17 Nord-Trøndelag	3 361	3 259	3 151	3 212	3 363	3 412	3 293
18 Nordland	7 409	7 149	7 007	6 982	7 325	7 433	7 392
19 Troms	4 543	4 452	4 241	4 228	4 476	4 428	4 476
20 Finnmark	2 928	2 892	2 863	2 788	3 033	3 061	2 916
21 Svalbard	19	18	18	17	18	18	19
23 Nordsjøen	3 310	3 311	3 315	2 997	3 247	3 442	3 328

1) Foreløpige tall.

Tabell 5. Arbeidstakere etter næring og arbeidsstedsfylke. Arsgjennomsnitt 1984 og 1985

Fylke	Oljeutvinning og bergverksdrift		Industri		Bygge- og anleggsvirksomhet	
	1984	1985	1984	1985	1984	1985
Hele landet	18 612	20 054	332 439	335 234	120 724	123 158
01 Østfold	98	112	25 620	25 627	5 332	5 749
02 Akershus	1 503	1 943	18 921	19 355	6 446	6 992
03 Oslo	208	216	42 849	42 151	18 799	18 939
04 Hedmark	129	146	14 249	14 276	4 474	4 291
05 Oppland	398	409	12 690	12 725	4 507	4 517
06 Buskerud	181	170	23 157	23 120	5 521	5 846
07 Vestfold	393	354	18 662	18 582	4 848	5 123
08 Telemark	188	171	18 271	18 331	4 247	4 538
09 Aust-Agder	98	92	6 660	6 985	2 288	2 356
10 Vest-Agder	28	23	12 338	12 560	3 796	3 647
11 Rogaland	6 276	6 953	28 274	28 848	11 022	10 750
12 Hordaland	977	1 274	30 979	30 945	12 210	12 740
14 Sogn og Fjordane	60	60	8 439	9 115	3 091	3 218
15 Møre og Romsdal	383	380	21 179	22 079	5 693	5 761
16 Sør-Trøndelag	482	523	15 038	15 068	7 630	7 674
17 Nord-Trøndelag	562	493	8 013	8 081	3 386	3 285
18 Nordland	1 166	1 170	14 468	14 490	7 131	7 187
19 Troms	265	277	6 350	6 474	4 367	4 343
20 Finnmark	1 351	1 294	5 107	4 954	2 831	2 936
21 Svalbard	799	770	-	-	11	18
23 Nordsjøen	3 070	3 227	1 165	1 470	3 096	3 250

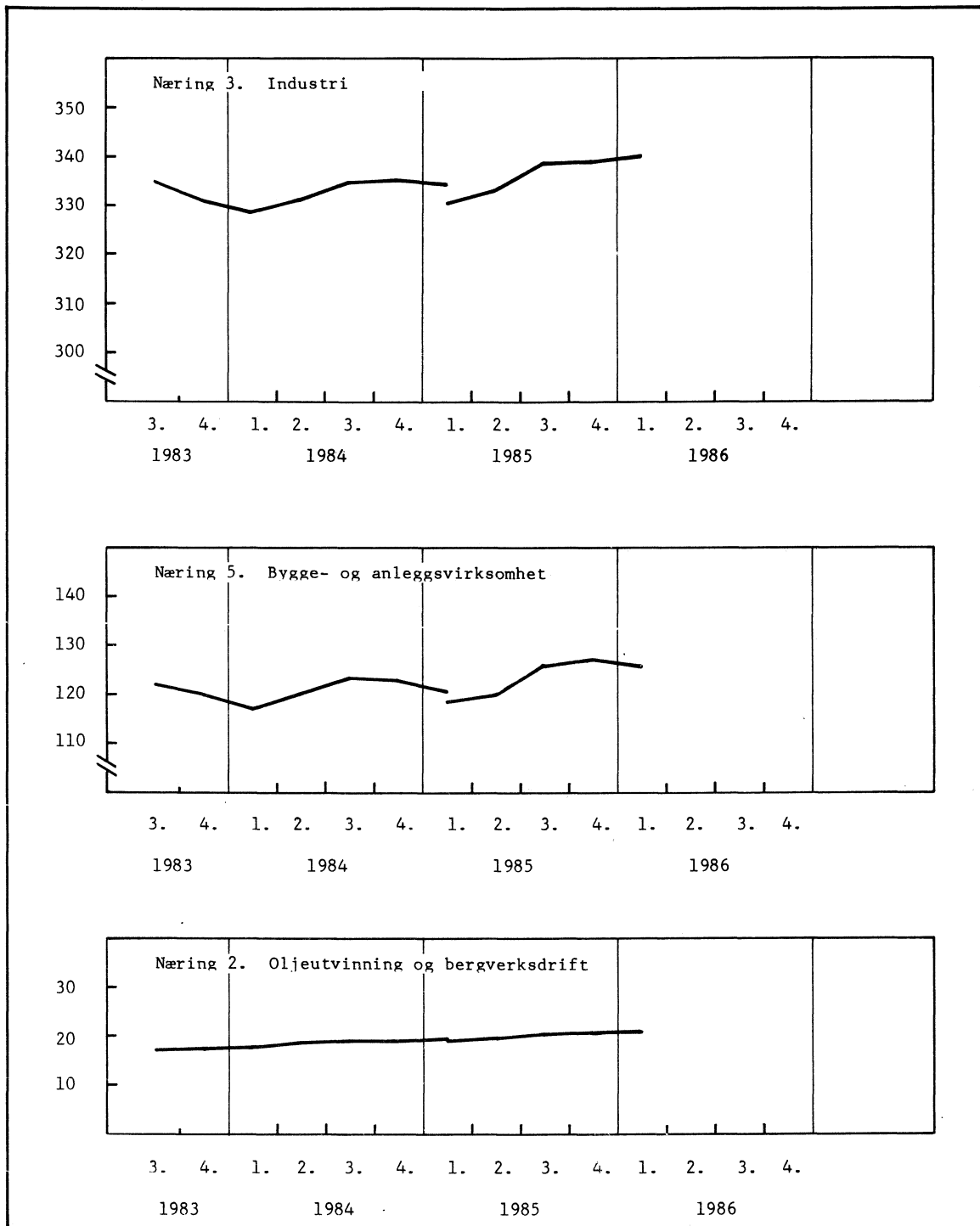
Figur 1. Arbeidstakere etter næring. Kvartalstall¹⁾. 1 000

1) Bruddet i tidserien i 1. kvartal 1985 skyldes effekten av en total kontroll av arbeidstakerregisteret.

(SU nr. 25, 1986)

LØNNSSTATISTIKK FOR LOSSE- OG LASTEARBEIDERE I 1. KVARTAL 1986

(Forrige melding ble offentliggjort i SU nr. 15, 1986)

Den gjennomsnittlige timefortjenesten for losse- og lastearbeidere, beregnet etter faktisk arbeide timer pr. uke, var kr 82,85 i 1. kvartal 1986.

Betalingen for bevegelige helgedager er ikke tatt med i dette fortjenestetallet, men er beregnet særskilt og utgjorde kr. 2,15 pr. time.

Fra 1. kvartal 1985 til 1. kvartal 1986 steg timefortjenesten med 3,6 prosent.

Den gjennomsnittlige arbeidstid for de faste arbeidere i fastlønnshavner var 31,8 timer pr. uke i 1. kvartal 1986 og 30,1 timer pr. uke i 1. kvartal 1985.

I fastlønnshavner vil timefortjenesten være påvirket av det varierende antall arbeidstimer i kvartalet. Fastlønnen dividert med et høyt timetall gir lavere timefortjeneste enn ved færre antall arbeidstimer. I tabell 2 er beregnet en ukefortjeneste dividert med 40 timer i tillegg til den beregnede timefortjenesten.

Fra og med 1. kvartal 1984 ble skjemaene til statistikken for losse- og lastearbeidere endret i samsvar med lønnsoverenskomsten. Oppgaver er gitt særskilt for fastlønnshavner og øvrige havner (havner som ikke har fastlønn). Den tidligere spesifikasjonen på felles- og stuerkontorer og øvrige havner er sløffet. "Ukefortjeneste delt på 40 timer" kan derfor ikke beregnes for tidligere år.

Tabell 1. Losse- og lastearbeidere. Gjennomsnittsførtjeneste og arbeide timer. Alle havner

År Kvartal	Timefortjeneste		Arbeide timer i alt	Natt- arbeid	Helge- dags- timer
	I alt inkl. tillegg	Overtids- tillegg			
	Kroner		1 000 t.	Prosent	
1981	56,87	7,47	1 393	16,9	6,8
1982	61,99	8,77	1 225	18,0	6,9
1983	70,33	9,60	1 096	17,9	6,8
1984	74,95	10,71	1 048	19,1	6,8
1985	78,11	11,76	996	19,6	7,2
1 9 8 4					
1. kvartal	71,19	9,57	276	18,5	6,2
2. kvartal	72,99	10,45	271	18,8	7,7
3. kvartal	76,24	10,21	237	18,4	6,4
4. kvartal	79,71	12,65	265	20,5	7,0
1 9 8 5					
1. kvartal	79,98	11,59	256	19,4	6,8
2. kvartal	76,81	12,22	251	20,5	7,4
3. kvartal	75,32	11,06	233	18,5	6,7
4. kvartal	80,04	12,10	256	20,0	7,7
1 9 8 6					
1. kvartal	82,85	12,87	245	21,0	7,5

Tabell 2. Losse- og lastearbeidere. Gjennomsnittlig timefortjeneste og arbeidde timer i fastlønns-
havner. Arbeidstid pr. uke for faste arbeidere. 1. kvartal 1986

Fastlønns- havner	Timefortjeneste		Arbeidde timer				Gj. snitt- lig ar- beidde timer pr. uke	Be- regnet for- tjene- ste på grunn- lag av 40 timers uke ¹⁾
	I alt inkl. til- legg	Over- tids- til- legg	I alt	Dag- arbeid	Natt- arbeid	Helge- dags- arbeid		
	Kroner		1 000 t.		Prosent		Timer	Kroner
Fastlønns- havner i alt	85,10	12,43	187	75,0	20,6	4,4	31,8	71,65
Sarpsborg	88,49	5,37	7	83,8	16,2	-	27,2	65,81
Fredrikstad	116,41	32,52	9	62,5	37,5	-	27,1	82,63
Moss	82,61	11,10	7	67,8	31,4	0,8	31,8	78,62
Oslo	68,92	6,16	52	83,3	14,6	2,1	37,5	66,02
Drammen	76,80	10,99	16	68,2	21,3	10,5	32,5	72,77
Skien	95,21	13,97	6	63,7	17,8	18,5	29,7	75,80
Porsgrunn	86,49	13,04	11	84,7	14,7	0,6	34,2	75,33
Kristiansand S	121,40	51,67	8	59,2	38,0	2,8	20,8	66,61
Sandnes	95,67	14,29	7	61,5	27,1	11,4	29,4	73,26
Stavanger	102,55	16,72	9	56,6	29,3	14,1	30,4	78,99
Bergen	86,68	12,76	31	71,9	24,4	3,7	34,8	78,62
Trondheim	88,24	6,12	21	82,8	13,7	3,5	30,0	66,17

1) Gjennomsnittlig timefortjeneste for faste arbeidere multiplisert med faktisk arbeidstid pr. uke dividert med 40 timer.

Tabell 3. Losse- og lastearbeidere. Gjennomsnittlig timefortjeneste og arbeidde timer. Havner som ikke har fast lønn. 1. kvartal 1986

	Timefortjeneste			Over- tids- tillegg pr. time	Ar- beidde timer i alt	Ak- kord- timer	Natt- og helge- dags- timer	
	I alt	Tid- lønn- arbeid	Maskin- lossing					Akkord- arbeid
	Kroner				1 000 t	Prosent		
Øvrige havner i alt	75,54	69,81	79,26	86,42	15,24	58	32,5	39,6
Østlandet	93,71	76,20	:	101,67	19,28	8	59,7	43,4
Sørlandet	80,81	:	-	81,07	:	3	98,4	13,4
Vestlandet	84,42	74,03	-	111,95	:	7	27,4	53,4
Trøndelag	68,89	58,20	:	91,28	9,18	5	33,6	18,3
Nord-Norge	70,27	69,96	:	71,54	14,09	35	21,6	41,4

(SU nr. 25, 1986)

LØNNSSTATISTIKK FOR ANSATTE I STATENS HELSEVESEN PR. 1. OKTOBER 1985

(Forrige melding ble offentliggjort i SU nr. 18, 1985)

Den gjennomsnittlige månedsførtjenesten for heltidsansatte i statens helsevesen pr. 1. oktober 1985 var kr 11 827 i følge Statistisk Sentralbyrås lønnsstatistikk. For menn var den kr 14 799 og for kvinner kr 10 576. Gjennomsnittlig månedsførtjeneste omfatter regulativlønn, faste tillegg og variable tillegg. Variabel overtidsgodtgjørelse, kr 345, er ikke medregnet. Denne var kr 579 for menn og kr 246 for kvinner.

Statistikken bygger på oppgaver fra 4 347 ansatte, 1 288 menn og 3 059 kvinner som pr. 1. oktober var tilsatt ved sykehus, sykehjem, barne- og ungdomspsykiatriske institusjoner, institusjoner for psykisk utviklingshemmede m.m. Statistikken omfatter også arbeidstakere i statens helsevesen utenfor institusjon.

Fra og med 1985 er Gaustad sykehus, Statens psykiatriske klinikk og Statens kursteder for alkoholister ikke med i denne undersøkelsen, men flyttet over til kommunal sektor. Statistikken er derfor ikke sammenliknbar med den tilsvarende undersøkelsen pr. 1. oktober 1984.

Undersøkelsen omfatter også 1 522 deltidsansatte. Opplysningene for disse er bearbeidd særskilt og er ikke med i gjennomsnittstallene.

Lønnsstatistikken for ansatte i statens helsevesen er en del av en undersøkelse som også omfatter lønnsforhold for arbeidstakere i kommunale, fylkeskommunale og private virksomheter. For kommunale og fylkeskommunale arbeidstakere og for ansatte i privat helsevesen og sosial omsorg er statistikken publisert i SU nr. 24, 1986.

Tabell 1. Statens helsevesen. Månedsførtjeneste for arbeidstakere etter kjønn og i enkelte stillingsgrupper. 1. oktober 1985

Stillingsgruppe	Ansatte med i tellingen	Gjennomsnittlig månedsførtjeneste				Variabel overtidsgodtgjørelse
		I alt	Regulativ lønn	Faste tillegg	Variabel tillegg	
Kroner						
MENN						
Arbeidstakere i alt	1 288	14 799	12 323	1 268	1 207	579
Administrative funksjonærer i alt	120	13 223	12 955	20	248	251
Tekniske funksjonærer i alt ...	209	12 440	11 312	387	741	698
Arbeidere i alt	199	9 904	9 135	189	580	605
Arbeidstakere med behandling av klienter i alt	605	18 519	14 058	2 485	1 976	599
Arbeidstakere i tjenesteytende stilling i alt	155	10 964	10 520	58	385	563
KVINNER						
Arbeidstakere i alt	3 059	10 576	9 842	152	582	246
Administrative funksjonærer i alt	498	10 109	9 936	15	158	74
Tekniske funksjonærer i alt ..	350	10 144	9 872	47	225	232
Arbeidstakere med behandling av klienter i alt	1 600	11 396	10 248	266	882	341
Arbeidstakere i tjenesteytende stilling i alt	587	9 056	8 682	28	346	143

(SU nr. 25, 1986)

KONSUMPRISINDEKSEN PR. 15. MAI 1986

Statistisk Sentralbyrås konsumprisindeks pr. 15. mai 1986 viste en stigning på 0,1 prosent fra 15. april. Indekstallene var henholdsvis 179,4 og 179,2 (1979=100). Fra 15. mai 1985 til 15. mai 1986 steg konsumprisindeksen med 5,6 prosent. I gjennomsnitt for de fem første månedene i år var indeksen 5,8 prosent høyere enn i tilsvarende periode i 1985.

Indekstallet for konsumgruppen matvarer var uendret fra april til mai i år. For drikkevarer og tobakk steg indekstallet med 1,9 prosent. Hver av de to konsumgruppene klær og skotøy og reiser og transport viste en stigning på 0,3 prosent, mens indeksen for bolig, lys og brensel falt med 0,3 prosent. For andre varer og tjenester steg indeksen med 0,1 prosent. Indeksene for hver av de tre konsumgruppene møbler og husholdningsartikler, helsepleie og fritidssysler og utdanning var uendret fra april til mai i år.

Tabell 1. Konsumprisindeks, 1979 = 100

	Mai 1986	Endring i prosent		
		April 1986- mai 1986	Mai 1985- mai 1986	Jan.-mai 1985- jan.-mai 1986
Totalindeks	179,4	0,1	5,6	5,8
Matvarer	189	-	7,6	7,7
Drikkevarer og tobakk	200	1,9	9,0	7,4
Klær og skotøy.....	171	0,3	8,0	8,6
Bolig, lys og brensel	187	-0,3	4,5	4,8
Møbler og husholdningsartikler	175	-	5,6	6,0
Helsepleie	175	-	6,7	8,1
Reiser og transport	170	0,3	2,2	2,3
Fritidssysler og utdanning	165	-	6,2	6,3
Andre varer og tjenester	193	0,1	7,3	7,2

Tabell 2. Varer og tjenester etter konsumgruppe

	Vekt 0/00	April 1985	Mai 1985	April 1986	Mai 1986
Totalindeks	1 004,0	169,4	169,9	179,2	179,4
Matvarer	197,7	175	176	189	189
Drikkevarer og tobakk	38,6	183	183	196	200
Klær og skotøy	83,4	157	158	170	171
Bolig, lys og brensel	190,0	179	178	187	187
Møbler og husholdningsartikler	84,5	165	166	175	175
Helsepleie	20,0	161	164	175	175
Reiser og transport	210,1	166	166	169	170
Fritidssysler og utdanning	107,6	156	156	165	165
Andre varer og tjenester	72,1	180	180	193	193

Tabell 3. Varer og tjenester etter leveringssektor

	Vekt 0/00	April 1985	Mai 1985	April 1986	Mai 1986
Totalindeks	1 004,0	169,4	169,9	179,2	179,4
1. Jordbruksvarer	118,8	169,4	169,6	185,3	184,2
1.1 Mindre bearbeidde	72,0	167,5	166,8	184,2	182,0
1.2 Mer bearbeidde	46,8	172,3	173,6	186,8	187,4
2. Fiskevarer	13,7	185,4	188,2	203,7	204,9
3. Andre norskproduserte konsumvarer	344,8	181,3	181,6	187,2	186,4
3.1 Lite påvirket av verdensmarkedets priser	117,8	190,0	190,4	203,4	204,0
3.2 Påvirket av verdensmarkedet pga. stort importinnhold eller råstoffpris bestemt på verdensmarkedet	104,2	189,7	189,7	179,1	175,3
3.3 Påvirket av verdensmarkedet pga. konkurransen fra utlandet	122,8	167,1	167,5	178,9	179,4
4. Importerte konsumvarer	221,6	149,3	150,4	160,0	161,0
4.1 Uten norsk konkurranse	124,0	152,0	153,6	163,9	165,3
4.2 Med norsk konkurranse	97,6	146,2	146,6	155,5	155,9
5. Husleie	107,5	163,6	163,6	171,2	171,2
6. Andre tjenester	197,6	175,5	176,2	188,0	189,7
6.1 Med arbeidslønn som dominerende prismfaktor	55,7	168,4	170,4	181,2	181,7
6.2 Også med andre viktige priskomponenter	141,9	178,8	178,8	191,3	193,4

Tabell 4. Prisindeks for detaljhandel - konsumprisindeksen gruppert etter næring. 1979 = 100

	Vekt 0/00	April 1985	Mai 1985	April 1986	Mai 1986
Totalindeks	619,5	166	167	175	175
Detalj. med nærings- og nytelsesmidler	273,2	175	176	189	189
Detalj. med beklednings- og tekstilvarer	90,8	157	158	169	170
Detalj. med møbler og innbo	49,6	145	146	153	153
Detalj. med jernvarer, kjøkkenutstyr, glass, steintøy, fargevarer og sportsutstyr	18,9	168	169	177	177
Detalj. med ur, optiske artikler, musikk- instrumenter, gull- og sølvvarer og film- og fotoartikler	15,2	163	163	169	169
Detalj. med motorkjøretøyer og bensin	134,2	167	168	166	164
Detalj. ellers	37,6	159	160	169	169

Konsumprisindeks, 1979 = 100

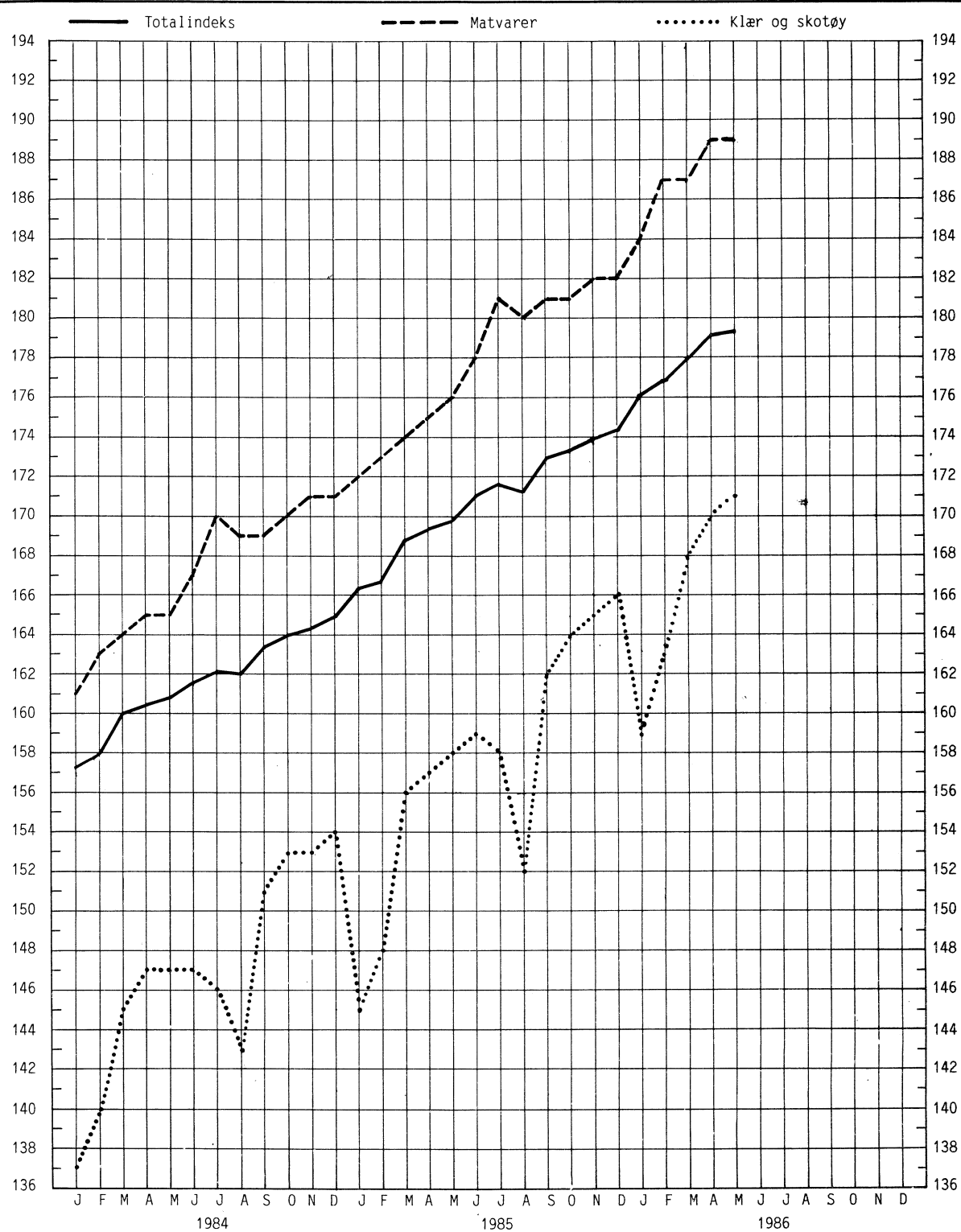

Prosentvis endring fra tilsvarende måned året før

Prosent

Prosent

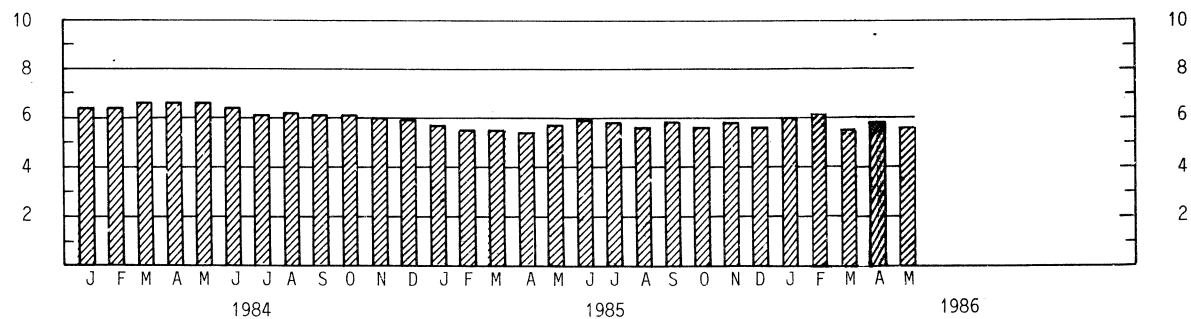

(SU nr. 25, 1986)

SKOG- OG UTMARKSBRANNER 1985

Statistisk Sentralbyrås statistikk viser at det var 329 skog- og utmarksbranner i 1985 med et brent areal på i alt 2 400 dekar. Av dette var 300 dekar produktiv skogsmark og 2 100 dekar annen utmark. Nær 40 prosent av det brente arealet stammer fra branner i Rogaland og Hordaland.

Brannskadene kom i 1985 opp i 280 000 kroner. Av dette utgjorde skader på skog og utmark 130 000 kroner og skader på hus, redskap, tømmer mv. 150 000 kroner. Utgifter til slokking og vakthold ved brannene var 0,9 mill. kroner. Til forebyggende brannverntiltak ble det brukt 2,0 mill. kroner.

Det forekom branner i alle årets måneder. Flest branner var det i mai måned, med 174 branner.

56 av branntilfellene skyldtes barns lek med ild, og 109 skrev seg fra gras- og bråtebrenning. For 72 tilfeller var årsaken ukjent.

Ved slokkingen av brannene deltok i alt 3 500 personer. Det ble brukt 10 000 timeverk til slokking og vakthold.

Tabell 1. Skog- og utmarksbranner.

År	Antall branner	Brent areal		Skader ¹⁾		Utgifter	
		Produktiv skogsmark	Annen utmark	I alt	Av dette på pro- duktiv skog	Slokkings- utgifter	Fore- byggende brann- vern
1981	639	784	9 578	706,6	326,2	1 149,4	1 678,8
1982	628	1 398	6 591	558,2	363,4	4 064,2	2 172,3
1983	354	548	1 077	325,5	167,5	1 456,4	2 152,1
1984	495	1 260	27 196	1 301,9	240,1	1 750,4	1 734,7
1985	329	307	2 128	276,3	122,4	861,5	1 975,9

1) Brannskadene er satt lik forskjellen i verdi før og etter brann. Redusert venteverdi, dvs. tap som følge av for tidlig avvirkning er ikke medregnet.

Tabell 2. Skog- og utmarksbranner etter brannårsak

Brannårsak	1981	1982	1983	1984	1985
Kaffekoking, leirbål	34	41	34	18	16
Tobakksrøyking	14	17	18	15	6
Barns lek med ild	97	66	36	80	56
Lynnedslag	11	110	22	16	6
Jernbane	23	28	24	9	13
Elektrisk anlegg (ledningsnett, transforma- torer o.l.)	19	37	21	21	8
Militære øvelser (medregnet heimeverns- og skytteøvelser av alle slag)	-	8	6	6	4
Anleggsarbeid, veibygging, bruk av skogs- maskiner, motorsag mv.....	12	18	10	9	5
Brenning av hogstflater, kulturarbeid	7	8	7	12	4
Bråte-, lyng-, gras- og halmbrenning	205	98	57	173	109
Andre årsaker	29	49	25	40	30
Ukjente årsaker	188	148	94	96	72

Tabell 3. Skog- og utmarksbranner etter fylke. 1985

Fylke	Antall branner	Brent areal		Skader ¹⁾		Utgifter	
		Produktiv skogsmark	Annen utmark	I alt	Av dette på pro- duktiv skog	Slokkings- utgifter	Fore- byggende brann- vern
		Dekar		i 000 kroner			
HELE LANDET	329	307	2 128	276,3	122,4	861,5	1 975,8
Østfold	26	16	175	60,4	5,4	27,9	223,0
Akershus	15	27	19	97,7	7,7	55,4	222,8
Oslo	-	-	-	-	-	-	4,9
Hedmark	27	13	111	5,8	5,8	55,6	614,1
Oppland	27	8	135	5,9	2,4	43,9	153,2
Buskerud	9	22	77	5,2	5,0	23,8	70,7
Vestfold	10	-	4	-	-	13,1	52,4
Telemark	7	6	4	2,1	2,1	14,1	98,2
Aust-Agder	13	16	23	3,2	3,2	24,4	102,6
Vest-Agder	9	-	9	0,2	-	16,4	51,9
Rogaland	38	78	393	42,0	42,0	147,8	49,8
Hordaland	26	85	344	24,4	19,4	168,0	151,0
Sogn og Fjordane	12	-	16	-	-	31,8	47,0
Møre og Romsdal	9	2	38	3,0	3,0	14,8	12,0
Sør-Trøndelag	23	-	177	-	-	46,2	67,0
Nord-Trøndelag	13	-	97	-	-	31,6	5,5
Nordland	27	8	216	5,5	5,5	51,1	47,6
Troms	18	21	181	20,0	20,0	27,0	2,0
Finnmark	20	6	112	1,0	1,0	68,5	-

1) Se note til tabell 1.

(SU nr. 25, 1986)

ELEKTRISITETSBALANSE FOR 1. KVARTAL 1986

Elektrisitetsbalansen fra Statistisk Sentralbyrå viser at nettoforbruket innenlands i 1. kvartal 1986 var 3,4 prosent lavere enn i 1. kvartal 1985. Fastkraftforbruket gikk opp med 0,5 prosent. Fastkraftforbruket i kraftintensiv industri gikk ned med 7,7 prosent. Alminnelig forbruk har i samme periode gått opp med 2,5 prosent, mens det tilsvarende temperaturkorrigerte forbruk har steget med om lag 5 prosent.

I de fire første kvartalene har fastkraftforbruket gått opp med 3,3 prosent. Kraftintensiv industri har hatt en nedgang i forbruket på 5,9 prosent, mens alminnelig forbruk har gått opp med 9,5 prosent.

Tall for 2. kvartal vil foreligge i september 1986.

Forrige melding ble gitt i Statistisk ukehefte nr. 13/14, 1986.

Elektrisitetsbalanse. GWh. Foreløpige tall

	Fire kvartaler			1. kvartal		
	2.kv.1984 t.o.m. 1.kv.1985	2.kv.1985 t.o.m. 1.kv.1986	Endring i prosent	1985	1986	Endring i prosent
Produksjon av elektrisk kraft i alt	107 655	99 672	-7,4	33 528	30 010	-10,5
Vannkraft	107 330	99 349	-7,4	33 443	29 941	-10,5
Varmekraft	325	323	-0,6	85	69	-18,8
+ Import	939	4 696	400,1	164	805	390,9
- Eksport	8 624	2 805	-67,5	2 261	449	-80,1
= Brutto forbruk innenlands	99 971	101 562	1,6	31 431	30 366	-3,4
- Pumpekraftforbruk....	587	787	34,1	4	2	-50,0
- Tap ¹⁾	9 779	9 850	0,7	3 303	3 161	-4,3
= Netto forbruk innenlands	89 605	90 925	1,5	28 124	27 203	-3,3
Fastkraft i alt	85 449	88 237	3,3	26 735	26 614	0,5
Kraftintensiv industri	31 381	29 538	-5,9	7 668	7 079	-7,7
Alminnelig forbruk ..	54 068	58 700	8,6	19 067	19 535	2,5
Bergverk.....	702	685	-2,4	185	186	0,5
Oljeraffinerier	221	231	4,5	56	60	7,1
Treforedling	3 854	3 861	0,2	1 038	980	-5,6
Transport	630	660	4,8	192	191	-0,5
Annet fastkraftforbruk 2)	48 662	53 262	9,5	17 596	18 119	2,3
Tilfeldig kraft	4 156	2 688	-35,3	1 389	589	-57,6

1) Omfatter totalt tap i linjenettet samt eget forbruk i kraftstasjonene. Tapet blir beregnet med faste koeffisienter og siden sist melding er tapet for "Annet fastkraftforbruk" endret fra 16,3 prosent til 14 prosent.

2) Restbestemt.

(SU nr. 25, 1986)

INVESTERINGSSTATISTIKK FOR OLJEUTVINNING, BERGVERKSDRIFT, INDUSTRI OG KRAFTFORSYNING 2. KVARTAL 1986

Statistisk Sentralbyrås investeringsstatistikk for 2. kvartal 1986 viser at verdien av antatte investeringer for oljeutvinning, bergverksdrift, industri og kraftforsyning for 1987 er 20 prosent lavere enn antatte investeringer for 1986, registrert på samme tidspunkt i fjor. For oljeutvinning er nedgangen 31 prosent, mens industrien viser 11 prosent stigning og kraftforsyning viser liten endring.

Utførte og antatte investeringer for 1986 registrert i 2. kvartal i år er 15 prosent høyere enn antatte investeringer for 1986 registrert i 2. kvartal i fjor, og 53 prosent høyere enn utførte og antatte investeringer for 1985 registrert på samme tidspunkt i fjor. For industrien alene er det en stigning på 44 prosent fra 1985 til 1986.

Verdien av utførte og antatte investeringer for 1986 registrert i 2. kvartal er 4 prosent lavere enn i 1. kvartal i år.

Statistikken omfatter om lag 2 800 bedrifter. Anskaffelser av boliger, tomter og vannfall er ikke med i statistikken.

Tabell 1. Investeringer i oljeutvinning, bergverksdrift, industri og kraftforsyning

	Utført og antatt investering					
	1985	1985	1986	1986	1986	1987
	Regi- strert i 2.kv.1984 Mill.kr	Regi- strert i 2.kv.1985 Mill.kr	Regi- strert i 2.kv.1985 Mill.kr	Regi- strert i 1.kv.1986 Mill.kr	Regi- strert i 2.kv.1986 Mill.kr	Regi- strert i 2.kv.1986 Mill.kr
Oljeutvinning, bergverks- drift, industri og kraft- forsyning	28 789	39 451	52 610	63 183 ¹⁾	60 465	42 331
Oljeutvinning og bergverks- drift	16 516	22 748	36 341	42 853	40 170	25 044
Industri	5 858	8 943	9 731	12 750	12 840	10 769
Kraftforsyning	6 416	7 760	6 538	7 579 ¹⁾	7 456	6 518

1) Rettet tall.

Tabell 2. Antatte og utførte investeringer i oljeutvinning, bergverksdrift, industri og kraftforsyning. Millioner kroner og i prosent av faktiske investeringer.

Investerings- års- året	Antatte og utførte investeringer							Utførte invest- eringer
	Ifølge mai- under- søkelsen året før invest- erings- året	Ifølge august- under- søkelsen året før invest- erings- året	Ifølge november- under- søkelsen året før invest- erings- året	Ifølge februar- under- søkelsen invest- erings- året	Ifølge mai- under- søkelsen invest- erings- året	Ifølge august- under- søkelsen invest- erings- året	Ifølge november- under- søkelsen invest- erings- året	Ifølge februar- under- søkelsen året etter invest- erings- året
Mill.kr								
1975 ..					11 897	11 962	12 443	12 586
1976 ..	12 346	13 854	16 905	18 281	15 503	16 456	15 955	15 625
1977 ..	17 092	19 738	21 351	22 629	22 626	22 219	22 257	23 518
1978 ..	14 135	16 960	19 036	20 858	20 358	21 319	20 268	19 907
1979 ..	15 006	16 646	18 018	19 097	19 859	18 702	18 124	17 415
1980 ..	14 125	17 538	20 975	22 029	19 991	20 447	19 719	19 465
1981 ..	24 712	28 321	29 930	30 029	32 089	32 391	32 601	32 481
1982 ..	17 637	22 714	25 139	27 553	26 870	27 749	27 438	27 366
1983 ..	18 812	21 105	24 634	26 080	26 219 ¹⁾	26 911 ¹⁾	28 636 ¹⁾	28 451 ¹⁾
1984 ..	37 746 ¹⁾	38 394 ¹⁾	39 774 ¹⁾	43 519 ¹⁾	43 233 ¹⁾	44 886 ¹⁾	44 957 ¹⁾	43 533 ¹⁾
1985 ..	28 789 ¹⁾	32 223 ¹⁾	34 146 ¹⁾	36 139 ¹⁾²⁾	39 451 ¹⁾	39 746 ¹⁾	39 249 ¹⁾	37 609 ¹⁾
1986 ..	52 610 ¹⁾	53 140 ¹⁾	63 540 ¹⁾	63 183 ¹⁾²⁾	60 465 ¹⁾			
1987 ..	42 331 ¹⁾							
Prosent								
1975 ..					95	95	99	100
1976 ..	79	89	108	117	99	105	102	100
1977 ..	73	84	91	96	96	94	95	100
1978 ..	71	85	96	105	102	107	102	100
1979 ..	86	96	103	110	114	107	104	100
1980 ..	73	90	108	113	103	105	101	100
1981 ..	76	87	92	92	99	100	100	100
1982 ..	64	83	92	101	98	101	100	100
1983 ..	66	74	87	92	92	95	101	100
1984 ..	87	88	91	100	99	103	103	100
1985 ..	77	86	91	96	105	106	104	100
1986			
1987							

1) For kraftforsyning er renter i byggetida medregnet i investeringstallene registrert til og med 1. kvartal 1984. Forøvrig er tallene unntatt renter i byggetida. Byggelånsrenter for kraftforsyning ble i 1984 850 mill.kr og i 1985 800 mill.kr og ventes i 1986 og 1987 å bli rundt 600 mill.kr.

2) Rettet tall.

Investeringsstatistikk

Tabell 3. Antatte investeringer etter næring. Mill.kr og endring i prosent.

	1975	Antatt investering			Endring i pro- sent for 1986 inv. av an- slagene gitt i mai 1985 til an- slagene gitt i mai 1986	Endring i pro- sent fra 1986 (anslått 2.kv. 1985) til 1987 (anslått 2.kv. 1986)
	Invest. i bedr. med i tell- ingen i pst. av in- vest. i alle 2) bedr.	1986 regi- strert i 2.kv. 1985	1986 regi- strert i 2.kv. 1986	1987 regi- strert i 2.kv. 1986		
		Mill.kr	Mill.kr	Mill.kr		
OLJEUTVINNING, BERGVERKS- DRIFT, INDUSTRI OG KRAFT- FORSYNING	92	52 610	60 465	42 331	15	-20
Maskiner	93	28 127	36 335	20 217	29	-28
Bygg og anlegg	94	24 072	23 462	21 336	-3	-11
OLJEUTVINNING OG BERG- VERKSDRIFT	100	36 341	40 170	25 044	11	-31
Bryting av kull	100	-	92	110	-	-
Utvinning av råolje og naturgass	100	36 238	39 829	24 889	10	-31
Bryting og utvinning av malm ...	100	72	200	14	178	-81
Bergverksdrift ellers	28	32	49	31	53	-3
INDUSTRI	85	9 731	12 840	10 769	32	11
Prod. av næringsmidler, drikke- varer og tobakksvarer.....	74	758	1 480	961	95	27
Prod. av tekstil- og bekled- ningsvarer, lær og lærvarer	70	76	140	75	84	-1
Prod. av tekstilvarer	62	57	96	54	68	-5
Prod. av klær, unntatt skotøy.	94	13	28	19	115	46
Prod. av trevarer	74	206	505	252	145	22
Treforedling, grafisk prod. og forlagsvirksomhet	93	818	1 532	1 123	87	37
Treforedling	95	561	1 010	489	80	-13
Grafisk prod. og forlags- virksomhet	88	257	523	634	104	147
Prod. av kjem.prod., mineral- olje-, kull-, gummi- og plast- produkter	95	3 551	3 221	4 103	-9	16
Prod. av kjem. råvarer.....	99	601	792	801	32	33
Prod. av mineralske prod.	62	263	452	393	72	49
Prod. av metaller	99	2 629	3 306	2 332	26	-11
Prod. av jern, stål og ferro- legeringer	99	659	857	226	30	-66
Prod. av ikke-jernholdige metaller	99	1 970	2 449	2 106	24	7
Prod. av verkstedprodukter	76	1 409	2 170	1 511	54	7
Prod. av metallvarer	48	154	253	175	64	14
Prod. av maskiner.....	73	604	996	608	65	1
Prod. av elektr. apparater og materiell	81	474	556	445	17	-6
Prod. av transportmidler	93	177	359	282	103	59
Industriproduksjon ellers	67	20	34	18	70	-10
KRAFTFORSYNING	93	6 538	7 456	6 518	14	0

Tabell 4. Investeringer i oljeutvinning, bergverksdrift, industri og kraftforsyning. Mill. kr og endring i prosent

	Antatt invest- ering for 1986 regi- strert i 1.kv. 1986 Mill.kr	1986				Endring i prosent for 1986 fra 1.kv. 1986 til 2.kv.1986
		I alt Mill.kr	Utført invest- ering 1. kvartal Mill.kr	Antatt investering		
				2. kvartal Mill.kr	3.-4. kvartal Mill. kr	
OLJEUTVINNING, BERGVERKS- DRIFT, INDUSTRI OG KRAFT- FORSYNING	63 183 ¹⁾	60 465	8 361	25 227	26 878	-5
Maskiner	37 926	36 335	3 655	19 259	13 421	-4
Bygg og anlegg	24 569	23 462	4 545	5 753	13 164	-4
OLJEUTVINNING OG BERG- VERKSDRIFT	42 853	40 170	4 498	19 896	15 776	-6
Bryting av kull	92	92	8	18	65	-
Utvinning av råolje og natur- gass	42 554	39 829	4 449	19 829	15 551	-6
Bryting og utvinning av malm ..	170	200	28	31	141	18
Bergverksdrift ellers	38	49	12	18	19	29
INDUSTRI	12 750	12 840	2 592	3 455	6 793	1
Prod. av næringsmidler, drikke- varer og tobakksvarer	1 476	1 480	354	394	733	0
Prod. av tekstil- og bekled- ningsvarer, lær og lærvarer....	133	140	37	32	71	5
Prod. av tekstilvarer	97	96	23	19	53	-1
Prod. av klær, unntatt sko- tøy	21	28	8	8	12	33
Prod. av trevarer	494	505	110	133	262	2
Treforedling, grafisk prod. og forlagsvirksomhet	1 392	1 532	227	394	911	10
Treforedling	859	1 010	140	280	590	18
Grafisk prod. og forlags- virksomhet	532	523	87	114	322	-2
Prod. av kjem. prod., mineral- olje-, kull-, gummi- og plast- produkter	3 328	3 221	612	892	1 717	-3
Prod. av kjem. råvarer.....	931	792	149	202	442	-15
Prod. av mineralske produkter .	418	452	86	125	240	8
Prod. av metaller	3 324	3 306	647	904	1 754	-1
Prod. av jern, stål og ferro- legeringer	915	857	234	319	305	-6
Prod. av ikke-jernholdige metaller	2 408	2 449	414	586	1 450	2
Prod. av verkstedprodukter....	2 154	2 170	512	574	1 083	1
Prod. av metallvarer	269	253	51	61	141	-6
Prod. av maskiner	925	996	258	273	465	8
Prod. av elektr. apparater og materiell	602	556	125	150	280	-8
Prod. av transportmidler	355	359	77	88	194	1
Industriproduksjon ellers	31	34	7	6	22	10
KRAFTFORSYNING	7 579 ¹⁾	7 456	1 271	1 877	4 308	-6

1) Rettet tall

Tabell 5. Investeringer i oljeutvinning, bergverksdrift, industri og kraftforsyning.
1975 = 100

	1985	I alt	1986			1987
	Utført investering i alt		Utført investering	Antatt investering		Antatt investering i alt
			1. kvartal	2. kvartal	3.-4. kvartal	
OLJEUTVINNING, BERGVERKS- DRIFT, INDUSTRI OG KRAFT- FORSYNING	299	480	266	802	427	336
Maskiner	247	543	219	115	401	302
Bygg og anlegg	373	431	334	423	483	392
OLJEUTVINNING OG BERG- VERKSDRIFT	469	903	404	1 788	709	563
Bryting av kull	168	242	87	190	346	291
Utvinning av råolje og natur- gass	491	947	423	1 887	740	592
Bryting og utvinning av malm ..	60	113	64	70	159	8
Bergverksdrift ellers	258	161	161	231	125	101
INDUSTRI	174	235	190	253	249	197
Prod. av næringsmidler, drikke- varer og tobakksvarer	243	239	228	254	237	155
Prod. av tekstil- og bekled- ningsvarer, lær og lærvarer ...	154	161	170	149	163	86
Prod. av tekstilvarer	176	181	176	144	201	102
Prod. av klær, unntatt sko- tøy	75	92	101	110	79	63
Prod. av trevarer	156	157	137	166	163	79
Treforedling, grafisk produk- sjon og forlagsvirksomhet	129	195	115	200	231	143
Treforedling	108	184	102	204	215	89
Grafisk prod. og forlags- virksomhet	177	218	145	190	268	264
Prod. av kjem. prod., mineral- olje-, kull-, gummi- og plast- produkter	115	220	167	244	234	280
Prod. av kjem. råvarer	82	82	61	83	91	83
Prod. av mineralske produkter .	267	314	240	348	335	274
Prod. av metaller	272	398	311	435	422	281
Prod. av jern, stål og ferro- legeringer	221	204	222	303	145	54
Prod. av ikke-jernholdige metaller	326	596	403	570	706	513
Prod. av verkstedprodukter	165	182	172	193	182	127
Prod. av metallvarer	147	182	146	176	203	125
Prod. av maskiner	240	272	281	298	254	166
Prod. av elektr. apparater og materiell	256	258	233	280	261	207
Prod. av transportmidler	68	76	66	75	83	60
Industriproduksjon ellers	212	231	186	156	292	124
KRAFTFORSYNING	257	279	190	281	322	244

Tabell 6. Antatte og utførte investeringer i industri. Millioner kroner og i prosent av faktiske investeringer.

Investerings- år	Antatte og utførte investeringer							Utførte invest- eringer
	Ifølge mai- under- søkelsen året før invest- erings- året	Ifølge august- under- søkelsen året før invest- erings- året	Ifølge november- under- søkelsen året før invest- erings- året	Ifølge februar- under- søkelsen året før invest- erings- året	Ifølge mai- under- søkelsen året før invest- erings- året	Ifølge august- under- søkelsen året før invest- erings- året	Ifølge november- under- søkelsen året før invest- erings- året	Ifølge februar- under- søkelsen året etter invest- erings- året
	Mill.kr							
1967 ..					2 228	2 324	2 289	2 288
1968 ..	1 352	..	1 624	1 670	1 691	1 751	1 735	1 760
1969 ..	961	..	1 361	1 563	1 632	1 681	1 618	1 636
1970 ..	1 395	..	1 972	2 304	2 356	2 485	2 414	2 386
1971 ..	1 825	..	2 409	2 609	2 618	2 731	2 687	2 732
1972 ..	1 837	2 122	2 464	2 628	2 694	2 725	2 671	2 602
1973 ..	2 002	2 207	2 580	2 887	2 814	2 907	2 813	2 772
1974 ..	2 310	2 783	3 581	4 222	4 383	4 512	4 579	4 438
1975 ..	3 695	4 611	6 002	5 841	5 957	5 809	5 647	5 463
1976 ..	4 376	5 110	6 130	6 784	6 394	6 354	5 904	5 657
1977 ..	4 761	5 456	6 295	7 281	7 673	7 671	7 344	7 373
1978 ..	4 310	5 046	5 992	6 816	6 930	6 999	6 816	6 721
1979 ..	4 240	4 477	5 057	5 840	5 839	5 877	5 639	5 478
1980 ..	4 914	5 537	6 705	7 686	7 421	7 530	7 388	6 986
1981 ..	5 630	6 136	6 847	7 711	7 900	8 246	8 186	8 405
1982 ..	5 043	5 649	6 504	7 348	7 174	7 510	7 503	7 491
1983 ..	4 422	4 904	5 330	6 347	6 346	6 420	6 311	6 225
1984 ..	4 323	4 415	5 798	7 017	7 007	7 216	7 163	7 423
1985 ..	5 858	6 476	7 544	9 501	8 943	9 580	9 468	9 489
1986 ..	9 731	9 903	11 986	12 750	12 840			
1987 ..	10 769							
	Prosent							
1967 ..					97	102	100	100
1968 ..	77		92	95	96	99	99	100
1969 ..	59		83	96	100	103	99	100
1970 ..	58		83	97	99	104	101	100
1971 ..	67		88	95	96	100	98	100
1972 ..	71	82	95	101	104	105	103	100
1973 ..	72	80	93	104	102	105	101	100
1974 ..	52	63	81	95	99	102	103	100
1975 ..	68	84	110	107	109	106	103	100
1976 ..	77	90	108	120	113	112	104	100
1977 ..	65	74	85	99	104	104	100	100
1978 ..	64	75	89	101	103	104	101	100
1979 ..	77	82	92	107	107	107	103	100
1980 ..	70	79	96	110	106	108	106	100
1981 ..	67	73	81	92	94	98	97	100
1982 ..	67	75	87	98	96	100	100	100
1983 ..	71	79	86	102	102	103	101	100
1984 ..	58	59	78	95	94	97	96	100
1985 ..	62	68	80	100	94	101	100	100
1986			
1987			

Tabell 7. Utførte investeringer i industri. Kvartalsvis. Millioner kroner.

	1. kvartal	2. kvartal	3. kvartal	4. kvartal
1970	466	552	571	797
1971	589	679	641	823
1972	574	634	577	817
1973	544	664	625	938
1974	775	1 009	1 170	1 484
1975	1 128	1 375	1 226	1 735
1976	1 099	1 414	1 375	1 770
1977	1 495	1 894	1 809	2 176
1978	1 692	1 670	1 442	1 917
1979	1 095	1 258	1 258	1 868
1980	1 289	1 669	1 788	2 240
1981	1 658	2 070	1 992	2 686
1982	1 728	1 923	1 761	2 078
1983	1 294	1 490	1 465	1 976
1984	1 346	1 560	1 801	2 716
1985	1 600	2 220	2 350	3 319
1986	2 592			

INVESTERING I INDUSTRI REGISTRERT PÅ FORSKJELLIGE TIDSPUNKT

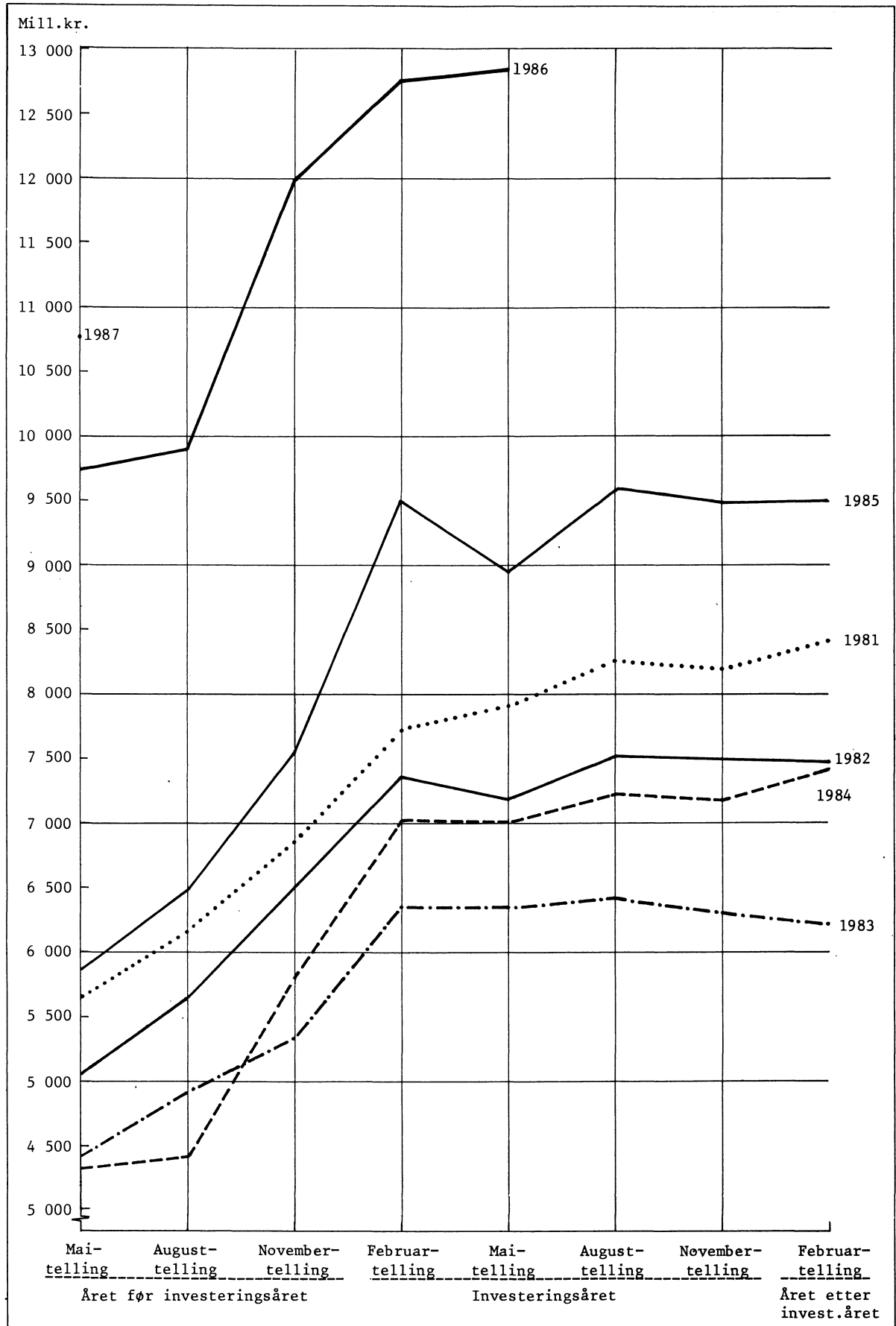

UTFØRTE INVESTERINGER I INDUSTRI, VERDI. KVARTALSVIS. SESONGJUSTERT

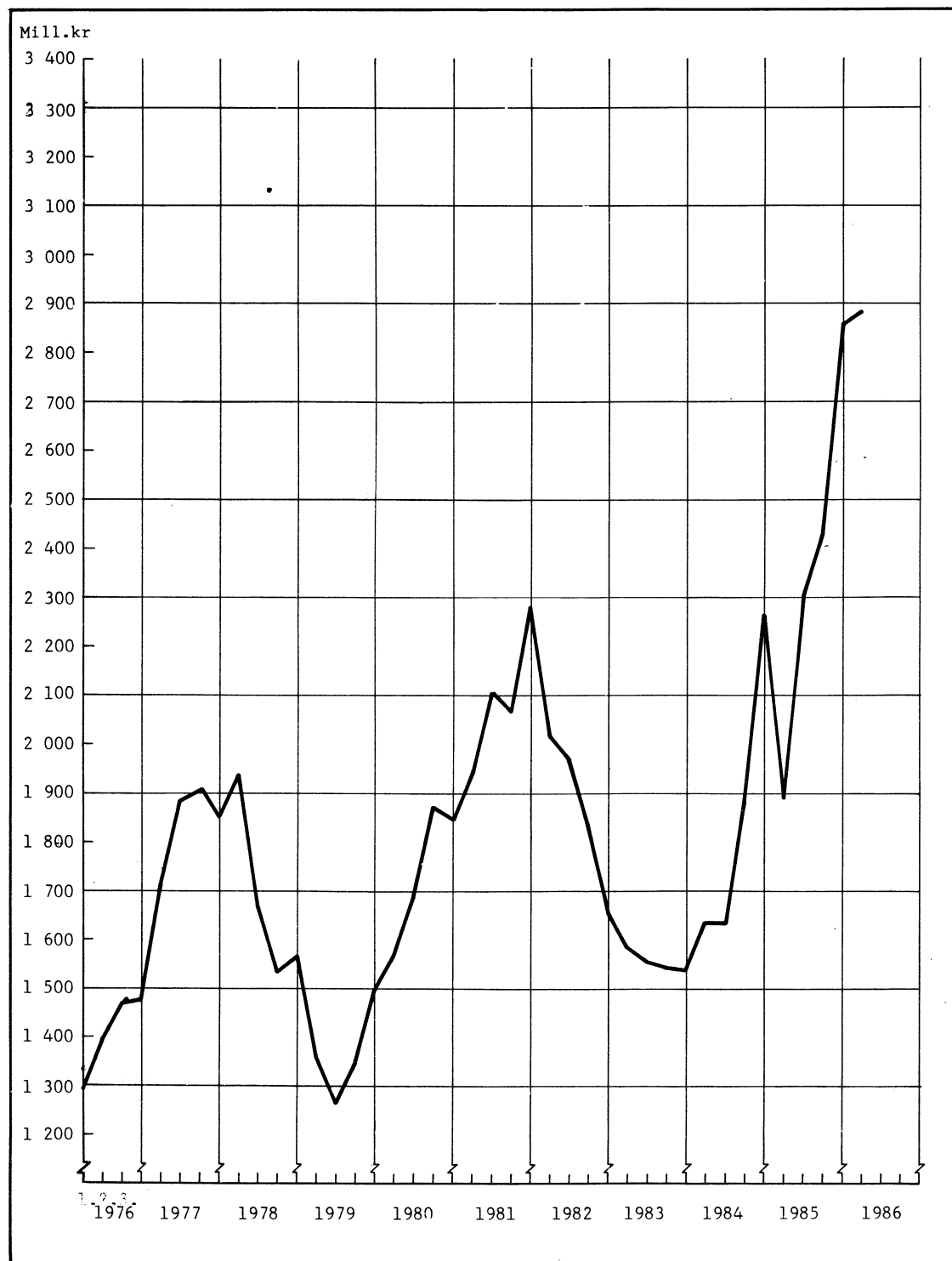

ANTATTE OG UTFØRTE INVESTERINGER I INDUSTRI

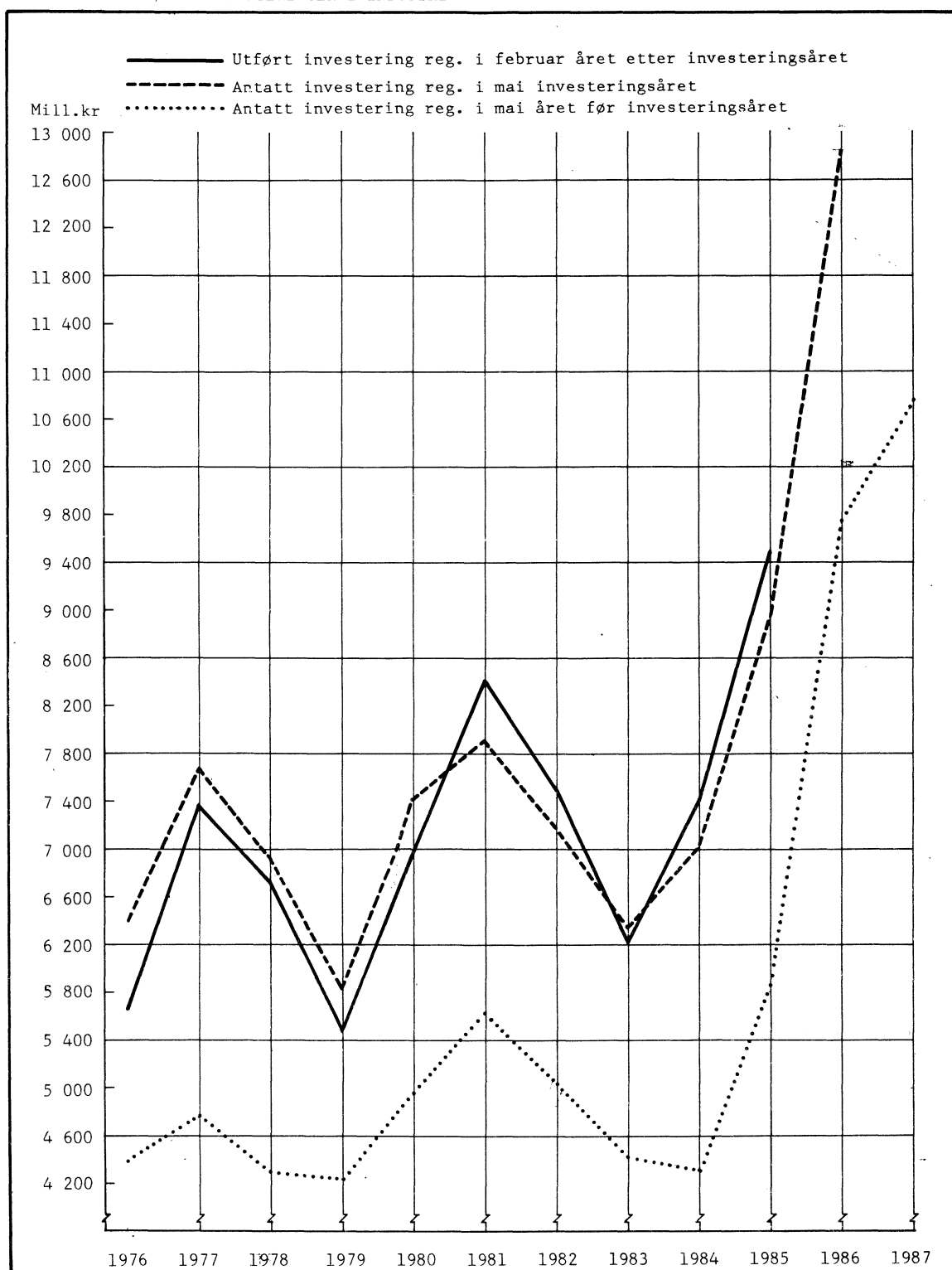

(SU nr. 25, 1986)

PRODUSENTPRISINDEKSEN FOR MAI 1986

Statistisk Sentralbyrås prisindeks for produksjonen i oljeutvinning, bergverksdrift, industri og kraftforsyning - produsentprisindeksen - steg med 0,6 prosent fra april til mai 1986. Indekstallene var henholdsvis 123 og 124. Fra mai 1985 til mai 1986 falt produsentprisindeksen med 4,7 prosent. I gjennomsnitt for de fem første månedene i år var indeksen 3,3 prosent lavere enn i tilsvarende periode i 1985.

Produsentprisindeksen (prisindeks for produksjonen i oljeutvinning, bergverksdrift, industri og kraftforsyning) 1981=100

	Vekt 0/00	Mai 1986	Endring i prosent		
			April 1986- mai 1986	Jan.-mai 1985- jan.-mai 1986	Mai 1985- mai 1986
OLJEUTVINNING, BERGVERKSDRIFT, INDUSTRI OG KRAFTFORSYNING ..	1000,0	124	0,6	-3,3	-4,7
OLJEUTVINNING OG BERGVERKSDRIFT	161,4	94	1,6	-23,8	-30,4
Utvinning av råolje og naturgass	146,5	91	1,8	-26,0	-33,1
Bryting og utvinning av malm ..	6,0	110	0,1	-5,3	-6,1
INDUSTRI	751,5	124	0,2	-0,1	-0,7
Produksjon av næringsmidler, drikkevarer og tobakk	183,0	143	0,5	7,2	7,8
Produksjon av tekstilvarer, bekleddingsvarer, lær og lærvarer	27,9	122	0,4	4,1	4,4
Produksjon av trevarer	63,3	131	2,3	5,8	6,1
Treforedling, grafisk produksjon og forlagsvirksomhet	67,6	128	0,5	2,6	4,0
Produksjon av kjemiske produkter, mineralolje-, kull-, gummi- og plastprodukter	152,8	98	-3,2	-11,0	-16,9
Produksjon av mineralske produkter	26,1	137	0,1	6,8	5,3
Produksjon av metaller	89,5	116	2,0	-13,3	-12,2
Produksjon av verkstedpro- dukter	136,5	128	0,9	4,2	4,7
KRAFTFORSYNING	87,1	174	1,0	7,3	7,8

Fra mai 1985 til mai 1986 falt indeksen for oljeutvinning og bergverksdrift med 30,4 prosent. For industri falt indeksen med 0,7 prosent, mens indeksen for kraftforsyning steg med 7,8 prosent. Gjennomsnittsindeksen for de tre siste månedene i år sammenliknet med de tilsvarende månedene i fjor viste et fall på 29,9 prosent for oljeutvinning og bergverksdrift. For industri falt indeksen med 0,8 prosent, mens indeksen for kraftforsyning steg med 7,4 prosent.

Indeksen for oljeutvinning og bergverksdrift steg med 1,6 prosent fra april til mai 1986. For industri viste indeksen stigning med 0,2 prosent og for kraftforsyning med 1,0 prosent.

Indeksen for råolje og naturgass steg med 1,8 prosent. Spotmarkedets priser på råolje for levering i mai var om lag 13 dollar pr. fat. Prisene har variert noe omkring dette nivået, men markedet synes fastere enn på lenge. Pris på råolje i norsk valuta steg som et resultat av devalueringen av den norske kronen i mai. Gjennomsnittskurs på dollar steg med 4,0 prosent. Pris på råolje for levering i mai ligger imidlertid fortsatt under 100 kroner pr. fat.

Prisutviklingen for industrien samlet preges fortsatt av flere impulser. Prisene på raffinerte oljeprodukter falt også denne måneden. Indeksen for kjemiske produkter, mineralolje-, kull-, gummi- og plastprodukter falt med 3,2 prosent.

For enkelte eksportnæringer med priser avtalt i utenlandsk valuta, har devalueringen medført en økning i priser i norsk valuta. Slike forhold ligger i noen grad bak stigningen på 2,0 prosent i indeksen for produksjon av metaller.

Næringer med hovedsakelig hjemmerettet produksjon viste en fortstatt stigende tendens. Indeksen for produksjon av verkstedprodukter steg med 0,9 prosent, mens indeksen for produksjon av trevarer steg med 2,3 prosent. Indeksen for produksjon av næringsmidler, drikkevarer og tobakk steg med 0,5 prosent hovedsakelig som følge av økte avgifter - om lag 3,0 prosent - på visse drikkevarer og tobakksvarer.

Produsentprisindeksen. 1981 = 100



(SU nr. 25, 1986)

UTENRIKSHANDELEN MED VARER I MAI OG JANUAR-MAI 1986. FORELØPIGE TALL

Statistisk Sentralbyrås foreløpige oppgaver over verdien av utenrikshandelen utenom skip og oljeplattformer viste for mai en innførsel på 12 075 mill.kr, og en utførsel på 9 868 mill.kr. Verdien av innførselen var 20 prosent høyere og verdien av utførselen 29 prosent lavere enn i mai 1985. I januar-mai 1986 var verdien av vareinnførselen 60 299 mill.kr og verdien av vareutførselen 52 927 mill.kr. Verdien av innførselen var 19 prosent høyere, mens verdien av utførselen var 23 prosent lavere enn i de samme fem måneder i fjor.

Verdien av utført råolje og naturgass i januar-mai 1986 var 24 507 mill.kr. Dette var 35 prosent mindre enn i de samme måneder 1985.

I januar-mai 1986 var det et innførselsoverskott på 7 372 mill.kr, mens det i samme periode året før var et utførselsoverskott på 17 640 mill.kr. Skip og oljeplattformer er da ikke regnet med. Dersom utførselen av råolje og naturgass også blir holdt utenfor, var det et innførselsoverskott i januar-mai 1986 på 31 879 mill.kr. Det svarer til en oppgang på 61 prosent fra samme tidsrom året før.

Sesongkorrigerte tall for perioden mars-mai 1986 regnet utenom skip og oljeplattformer og for utførselen også utenom råolje og naturgass, viste en oppgang i importverdien på 5,0 prosent, og en nedgang i eksportverdien på 5,0 prosent sammenliknet med foregående tremånedersperiode.

Tabelloversikt. Mill.kr	Mai		Endring i pst.	Jan.-mai		Endring i pst.
	1985	1986		1985	1986	
1. Innførsel uten skip og oljeplattformer	10 033	12 075	+20,4	50 900	60 299	+18,5
2. Utførsel uten skip og oljeplattformer	13 800	9 868	-28,5	68 540	52 927	-22,8
Av dette: Råolje og naturgass	7 227	4 212	-41,7	37 447	24 507	-34,6
3. Utførsel uten skip, oljeplattformer, råolje og naturgass	6 573	5 656	-14,0	31 093	28 420	-8,6
4. Utførselsoverskott uten skip og oljeplattformer (2-1)	3 767	-2 207	.	17 640	-7 372	.
5. Innførselsoverskott uten skip og oljeplattformer og uten utført råolje og naturgass (1-3)	3 460	6 419	+85,5	19 807	31 879	+60,9

(SU nr. 25, 1986)

DETALJOMSETNINGEN I APRIL 1986

Statistisk Sentralbyrås indeks over verdien av detaljomsetningen for april 1986 viser 26 prosent økning i forhold til samme måned i 1985. Indekstallene var 167 og 209 (1979=100).

Størst økning hadde gruppene detaljhandel med møbler og innbo som gikk opp med 35 prosent, detaljhandel med motorkjøretøyer og bensin som gikk opp med 34 prosent, samt detaljhandel med beklednings- og tekstilvarer som gikk opp med 33 prosent. Ved vurderingen av indeksen bør en ta hensyn til at hele påsken i år var i mars, mens den i fjor var i april.

Verdien av detaljomsetningen i tremånedersperioden februar-april var 18 prosent høyere enn i samme periode ett år tidligere. I samme tidsrom steg prisindeksen for detaljhandel med 5 prosent. Detaljomsetningen med nærings- og nytelsesmidler gikk opp med 9 prosent. Veksten for beklednings- og tekstilvarer var på 14 prosent. Detaljomsetningen med møbler og innbo gikk opp med 14 prosent, og detaljomsetningen med motorkjøretøyer og bensin økte med 31 prosent.

Sesongkorrigert viste detaljomsetningen ingen endring fra november-januar til februar-april. Sesongkorrigert indeks for april 1986 var 222.

Tabell 1. Detaljomsetningsindeks. 1979=100

	Gjennomsnitt		Endring i prosent	Gjennomsnitt		Endring i prosent	April 1986
	Jan.-april 1985	1986		Febr.-april 1985	1986		
Detaljhandel i alt	163	193	18,7	164	194	18,4	209
Varehushandel	151	173	14,6	153	174	13,7	186
D.h. med nærings- og nytelsesmidler....	153	168	9,6	157	171	9,1	178
D.h. med beklednings- og tekstilvarer...	130	147	13,3	122	140	14,4	190
D.h. med møbler og innbo.....	143	165	14,9	134	154	14,4	170
D.h. med jernvarer, kjøkkenutstyr, glass, steintøy, fargevarer og sportsutstyr	132	147	11,5	131	145	10,9	165
D.h. med ur, optiske artikler, musikk- instrumenter, gull- og sølvvarer og film- og fotoartikler	105	120	14,8	106	123	16,7	140
D.h. med motorkjøretøyer og bensin.....	212	278	31,1	217	284	30,7	299
Detaljhandel ellers	149	177	19,0	147	175	19,1	182

Tabell 2. Detaljomsetningsindeks. Sesongkorrigert. 1979=100

	Nov.	Des.	Jan.	Febr.	Mars	April	Nov.-jan.	Febr.-april.	Endring i prosent
	1985		1986			1985-1986	1986		
Deltajhandel i alt ..	206	209	204	203	195	222	207	207	-

Figur 1. Detaljomsetningsindeks. 1979 = 100

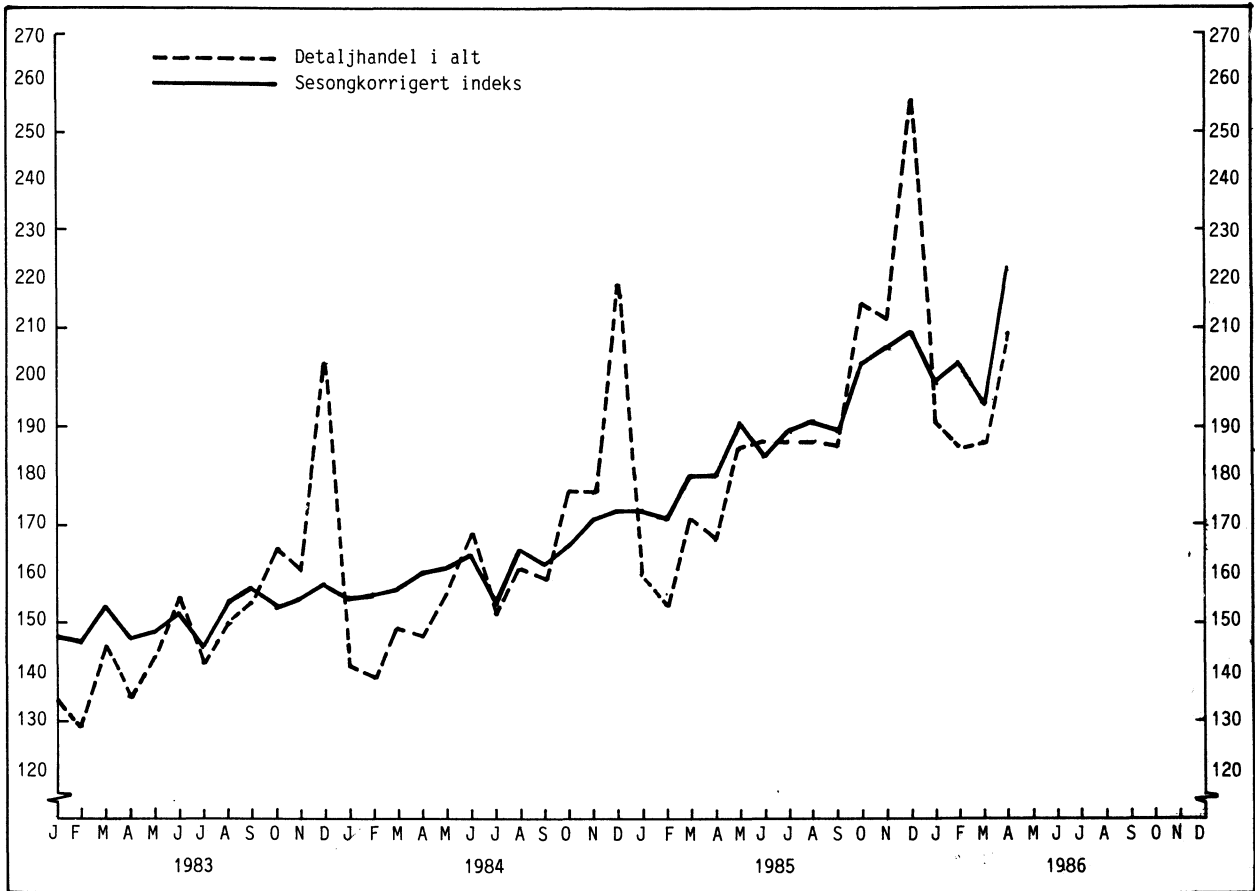

Figur 2. Endring i prosent fra april 1985 til april 1986. (Aprilindeksen i parantes). 1979 = 100

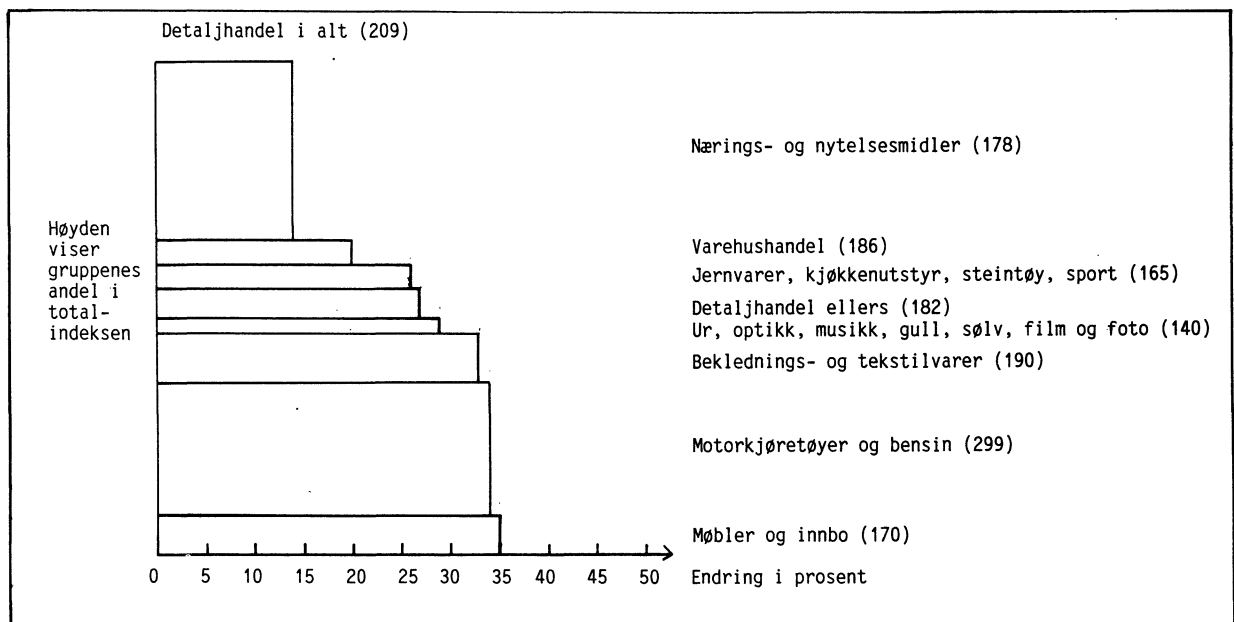

(SU nr. 25, 1986)

ENGROSPRISINDEKSEN FOR MAI 1986

Statistisk Sentralbyrås engrosprisindeks (prisindeks for førstegangsomsetning innenlands) steg med 0,9 prosent fra april til mai 1986. Indekstallene var henholdsvis 126 og 127. Fra mai 1985 til mai 1986 steg engrosprisindeksen med 1,4 prosent. I gjennomsnitt for de fem første månedene i år var indeksen 1,8 prosent høyere enn i tilsvarende periode i 1985.

Indeksen for hovedgruppen matvarer steg med 0,9 prosent fra april til mai. For bearbejdede varer, hovedsakelig gruppert etter materiale og maskiner og transportmidler steg indeksen med henholdsvis 1,4 og 2,3 prosent.

Indeksen for brenselstoffer, brenselolje og elektrisk kraft falt med 0,9 prosent.

Engrosprisindeks (prisindeks for førstegangsomsetning innenlands). 1981=100

	Vekt 0/00	Mai 1986	Endring i prosent		
			April 1986- mai 1986	Jan.-mai 1985- jan.-mai 1986	Mai 1985- mai 1986
Totalindeks	1 000,0	127	0,9	1,8	1,4
Matvarer og levende dyr	210,0	141	0,9	8,6	9,1
Drikkevarer og tobakk	20,8	150	1,1	7,2	7,8
Råvarer, ikke spiselige, unntatt brenselstoffer	71,0	117	1,7	-3,9	-3,9
Brenselstoffer, brenselolje og elektrisk kraft mv.	180,7	117	-0,9	-7,8	-12,5
Dyre- og plantefett, voks	3,6	120	-1,2	-16,5	-18,2
Kjemikalier	66,2	119	0,9	0,5	0,6
Bearbejdede varer, hovedsakelig gruppert etter materiale	178,0	127	1,4	2,4	2,5
Maskiner og transportmidler ...	159,1	126	2,3	4,3	6,3
Forskjellige ferdigvarer	107,2	130	0,9	5,0	5,3
Engrosprisindeks etter visse anvendelser:					
Konsum	252,2	136	0,6	4,6	4,5
Investering	91,5	125	2,0	4,2	5,7
Vareinnsats i bygg og anlegg .	104,1	130	1,6	4,9	5,2

Engrosprisindeksen. 1981 = 100

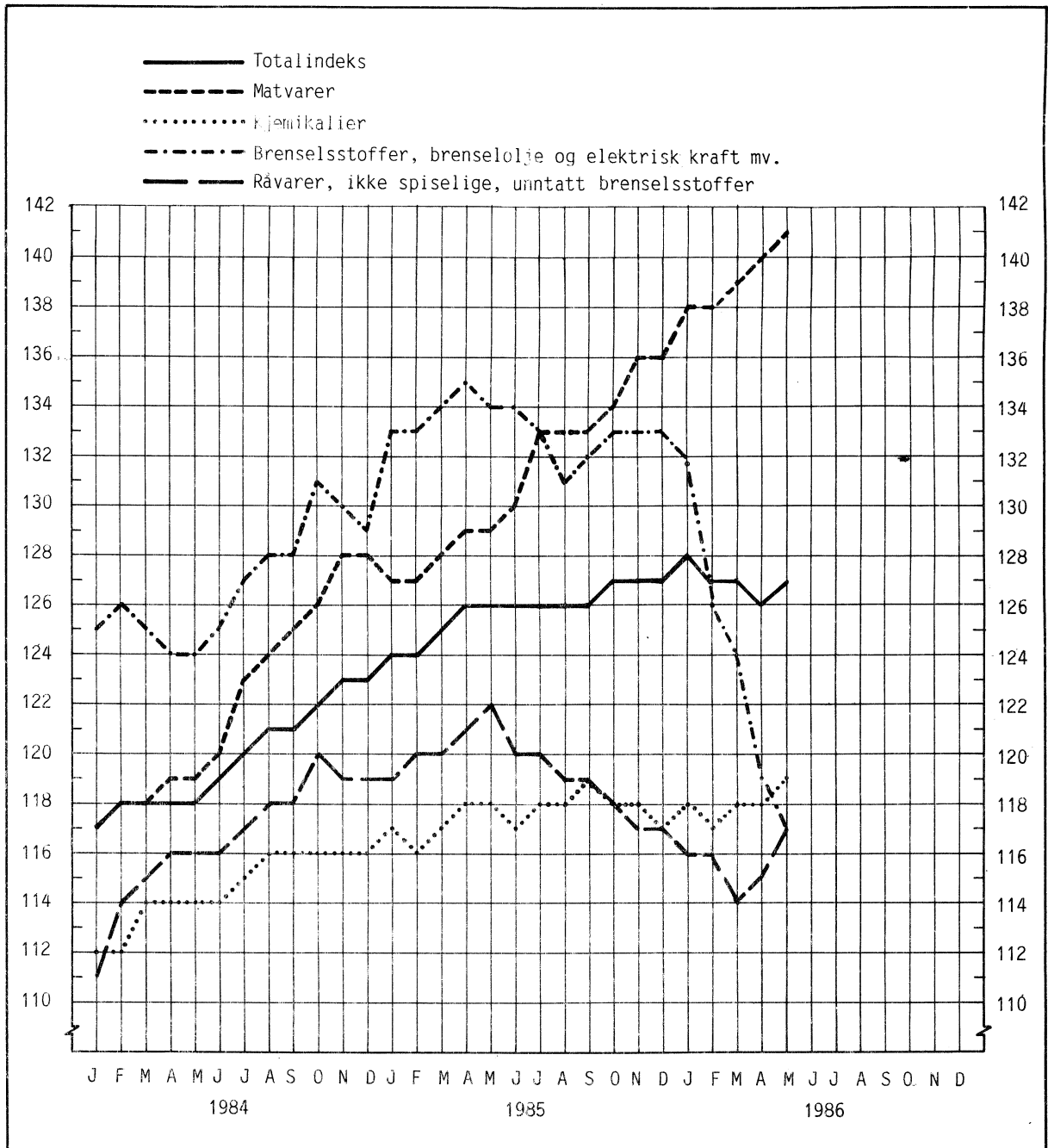

(SU nr. 25, 1986)

VEITRAFIKKULYKKER MED PERSONSKADE, MAI 1986

(Forrige melding ble offentliggjort i SU nr. 21, 1986)

Foreløpige tall fra Statistisk Sentralbyrå viser at 36 personer ble drept og 941 personer ble skadd i veitrafikkulykker i mai 1986. De tilsvarende tallene for mai 1985 var 32 drepte og 1 034 skadde.

For januar-mai i år er det registrert 148 drepte og 4 102 skadde mot 143 drepte og 4 013 skadde i samme periode i fjor.

Tabell 1. Personer drept eller skadd etter måned¹⁾

	Personer skadd eller drept		Personer drept	
	1985	1986	1985	1986
I alt 5 md.	4 156	4 250	143	148
Januar	794	950	29	22
Februar	680	720	17	23
Mars	778	753	41	34
April	838	850	24	33
Mai	1 066	977	32	36
Juni	1 137		35	
Juli	1 263		40	
August	1 392		42	
September	1 286		44	
Oktober	1 213		43	
November	917		23	
Desember	940		32	
I ALT 12 md.	12 304		402	

1) Tallene er foreløpige og rettes opp etter hvert, mest for siste måned. Tallene for 1985 er endelige.

Tabell 2. Tallet på ulykker og skadde eller drepte personer. Fylke

Fylke	Ulykker med personskade				Personer drept eller skadd				Personer drept	
	Jan.-mai		Mai		Jan.-mai		Mai		Jan.-mai	
	1985	1986	1985	1986	1985	1986	1985	1986	1985	1986
I ALT	3 005	3 221	793	751	4 156	4 250	1 066	977	143	148
Østfold	183	186	47	62	265	235	69	72	12	2
Akershus	280	290	72	71	379	380	89	89	12	15
Oslo	402	483	115	133	482	608	131	165	11	10
Hedmark	113	126	29	26	174	191	46	38	7	10
Oppland	124	139	32	43	176	194	37	53	5	17
Buskerud	167	191	48	45	260	260	68	59	18	7
Vestfold	137	155	43	45	196	189	59	48	8	10
Telemark	127	128	37	30	181	163	50	38	12	6
Aust-Agder	66	85	22	22	101	116	37	28	2	3
Vest-Agder	108	141	26	30	138	195	31	47	9	10
Rogaland	236	188	60	52	299	243	80	73	9	14
Hordaland	315	281	94	22	442	365	131	28	10	5
Sogn og Fjordane ...	67	74	13	16	87	101	22	20	2	2
Møre og Romsdal	163	184	49	35	236	268	81	53	5	4
Sør-Trøndelag	178	172	39	38	252	207	51	51	5	11
Nord-Trøndelag	70	69	21	15	98	102	24	23	3	4
Nordland	158	187	28	41	224	252	36	60	7	9
Troms	69	86	9	17	110	119	12	22	2	8
Finnmark	42	56	9	8	56	62	12	10	4	1

Tabell 3. Tallet på ulykker og skadde eller drepte personer. Politidistrikt

Politidistrikt	Ulykker med personskade				Personer drept eller skadd				Personer drept	
	Jan.-mai		Mai		Jan.-mai		Mai		Jan.-mai	
	1985	1986	1985	1986	1985	1986	1985	1986	1985	1986
I ALT	3 005	3 221	793	751	4 156	4 250	1 066	977	143	148
Halden	29	35	6	16	43	44	11	19	2	1
Sarpsborg	65	56	18	16	102	69	26	20	3	-
Fredrikstad	41	53	11	18	52	68	17	21	1	1
Moss	48	42	12	12	68	54	15	12	6	-
Follo	47	60	15	12	74	78	18	14	5	6
Asker og Bærum	111	92	30	31	141	120	36	43	-	-
Romerike	122	138	27	28	164	182	35	32	7	11
Oslo	402	483	115	133	482	608	131	165	11	8
Kongsvinger	35	35	12	8	53	63	21	18	2	3
Hamar	46	46	11	10	64	68	14	12	-	6
Østerdalen	32	45	6	8	57	60	11	8	5	4
Gudbrandsdalen	46	55	13	23	64	77	14	26	2	5
Vestoppland	78	84	19	20	112	117	23	27	3	9
Ringerike	62	55	17	9	104	79	27	10	12	3
Drammen	63	94	22	33	90	115	30	44	4	3
Kongsberg	42	42	9	3	66	66	11	5	2	1
Nord-Jarlsberg	46	45	16	14	79	60	26	15	4	2
Tønsberg	39	47	11	13	47	55	12	13	-	4
Sandefjord	29	46	7	13	37	53	8	14	4	2
Larvik	23	17	9	5	33	21	13	6	-	2
Skien	42	45	14	7	54	56	18	9	3	2
Telemark	45	36	14	11	61	46	21	14	3	2
Notodden	22	24	7	8	34	32	8	10	-	1
Rjukan	15	17	1	3	27	23	2	4	5	1
Kragerø	3	6	1	1	5	6	1	1	1	-
Arendal	62	79	20	20	93	106	32	24	2	3
Kristiansand	77	103	20	22	98	143	25	36	8	4
Vest-Agder	35	44	8	10	48	62	11	15	1	6
Rogaland	72	58	19	13	88	86	21	25	-	7
Stavanger	99	70	22	21	122	85	30	26	2	4
Haugesund	65	60	19	18	89	72	29	22	7	3
Hardanger	26	35	11	9	44	45	18	9	1	2
Hordaland	100	108	24	13	149	148	30	19	8	1
Bergen	189	138	59	-	249	172	83	-	1	2
Sogn	22	24	4	5	27	36	6	5	1	-
Fjordane	45	50	9	11	60	65	16	15	1	2
Sunnmøre	76	86	26	11	100	128	41	16	2	3
Romsdal	45	53	15	12	66	80	22	20	2	1
Nordmøre	42	45	8	12	70	60	18	17	1	-
Uttrøndelag	83	69	16	15	133	90	22	22	5	5
Trondheim	95	103	23	23	119	117	29	29	-	6
Inntrøndelag	39	50	13	12	53	77	15	17	2	3
Namdal	31	19	8	3	45	25	9	6	1	1
Helgeland	26	26	5	13	39	32	5	16	-	2
Rana	24	10	2	1	40	11	3	1	-	-
Bodø	23	61	5	13	25	94	5	22	3	3
Narvik	40	45	7	9	60	65	8	15	2	2
Lofoten og Vesterålen	45	45	9	5	60	50	15	6	2	2
Senja	31	42	4	9	48	55	4	11	-	2
Troms	38	44	5	8	62	64	8	11	2	6
Vest-Finnmark	22	20	6	2	28	21	7	3	1	1
Vardø	3	18	1	3	3	19	1	4	-	-
Vadsø	10	10	-	2	11	13	-	2	3	-
Sør-Varanger	7	8	2	1	14	9	4	1	-	-

Tabell 4. Personer drept etter alder og trafikantgruppe, skadde etter trafikantgruppe

Trafikantgruppe	Ar	Drepte i januar-mai						Skadde	
		Drepte i alt	Under 7 år	7-14 år	15-24 år	25-64 år	65 år og over	Jan.- mai	Mai
I ALT	1985	143	2	11	43	54	33	4 013	1 034
	1986	148	4	4	58	45	37	4 102	941
Bilførere	1985	47	-	-	10	28	9	1 552	295
	1986	63	-	-	27	25	11	1 731	303
Bilpassasjerer	1985	40	-	3	20	13	4	1 246	275
	1986	33	-	2	21	6	4	1 194	241
Motorsykkelførere og passasjerer	1985	8	-	-	6	2	-	193	110
	1986	7	-	-	6	1	-	197	107
Mopedførere og passasjerer	1985	6	-	-	2	2	2	211	109
	1986	3	-	-	-	1	2	213	94
Sykkelførere og passasjerer	1985	10	-	1	1	4	4	238	143
	1986	3	-	-	-	1	2	166	88
Fotgjengere	1985	24	1	3	4	3	13	505	98
	1986	31	2	1	3	8	17	531	103
Akende, skiløpere o.l.	1985	5	1	4	-	-	-	45	1
	1986	4	2	1	-	-	1	47	-
Andre	1985	3	-	-	-	2	1	23	3
	1986	4	-	-	1	3	-	23	5

(SU nr. 25, 1986)

KOMMUNENES OG FYLKESKOMMUNENES BOKFØRTE SKATTEINNTEKTER I 1985

Foreløpige tall for bokførte skatteinntekter i kommunenes regnskaper i 1985 viser at disse inntektene utgjorde 29 951 mill.kr. Beløpet omfatter skatt på formue og inntekt medregnet sjømannsskatt, eiendomsskatt og næringsavgift og andre avgifter. Fra 1984 har kommunenes samlede skatteinntekter økt med 14,0 prosent. Økningen fra 1983 til 1984 var på 7,2 prosent.

Den sterkeste gjennomsnittlige økningen i skatteinntektene fra 1984 til 1985 hadde kommunene i Aust-Agder med 19,2 prosent fulgt av kommunene i Hordaland og Telemark med henholdsvis 18,1 og 18,0 prosent. Lavest økning hadde Oslo og kommunene i Sør-Trøndelag med henholdsvis 10,4 og 10,7 prosent.

En fordeling av bokførte skatteinntekter i 1985 i kr pr. innbygger viser at kommunene i Rogaland og Akershus i gjennomsnitt hadde de høyeste inntektene med henholdsvis 7 808 og 7 508 kr pr. innbygger. De laveste skatteinntektene i 1985 hadde kommunene i Nord-Trøndelag med 4 980 kr pr. innbygger og Møre og Romsdal med 5 406 kr pr. innbygger. Landsgjennomsnittet for kommuner unntatt Oslo, var 6 330 kr pr. innbygger.

Av kommunenes totale skatteinntekter i 1985 utgjorde skatt på formue og inntekt 28 230 mill.kr. Den særskilte sjømannsskatten medregnet tilfeldige skatter ble i tillegg bokført med 637 mill.kr, mens eiendomsskatten utgjorde 1 072 mill.kr. Eiendomsskatten er regnet brutto, slik at den også omfatter skatt på eiendommer der det er gitt særskilt fritaking for denne skatten. I alt 177 kommuner hadde eiendomsskatt i 1985. Dette var en økning på 8 kommuner fra 1984.

Næringsavgifter og andre avgifter utgjorde 11 mill.kr i 1985. Hundeavgiften utgjør størstedelen av dette beløpet.

Fylkeskommunenes bokførte skatteinntekter i 1985 utgjorde 11 413 mill.kr, etter foreløpige tall. Dette var en økning fra 1984 på 14,3 prosent, mens økningen fra 1983 til 1984 var på 6,6 prosent.

Oppgavene over bokførte skatteinntekter i kommuneregnskapene er innsamlet av Kommunaldepartementet og bearbeidet av Statistisk Sentralbyrå.

Fullstendige regnskapstall for 1985 for fylkeskommuner ventes å foreligge i august. For kommunene ventes tilsvarende tall å foreligge i november/desember.

Tabell 1. Kommuner og fylkeskommuner. Bokførte skatteinntekter (Kap. 1 900)

	1983	1984	1985*	Prosentvis økning	
				1983-84	1984-85*
	1 000 kr				
FYLKESKOMMUNER:					
Skatteinntekter i alt (skatt på inntekt)	9 363 112	9 982 797	11 413 331	6,6	14,3
KOMMUNER:					
Skatteinntekter i alt	24 514 001	26 280 464	29 950 820	7,2	14,0
Skatt på formue og inntekt.....	23 011 791	24 707 435	28 230 019	7,4	14,3
Skatt på fast eiendom.....	782 535	915 583	1 072 204	17,0	17,1
Sjømannsskatt. Tilfeldige skatter ..	710 680	648 768	637 262	-8,7	-1,8
Næringsavgift og andre avgifter....	8 995	8 678	11 335	-3,5	30,6

Tabell 2. Kommuner. Bokførte skatteinntekter (Kap. 1 900). Fylke

	1983	1984	1985	Prosentvis endring		1985 Kr pr. inn- bygger
				1983- 1984	1984- 1985	
	1 000 kr					
Kommuner i alt	24 514 001	26 280 464	29 950 820	7,2	14,0	7 201
Kommuner i alt, unntatt Oslo ..	19 090 327	20 424 461	23 483 837	7,0	15,0	6 330
Østfold	1 146 726	1 224 806	1 398 193	6,8	14,2	5 951
Akershus	2 372 896	2 567 806	2 952 371	8,2	15,0	7 508
Oslo	5 423 674	5 856 003	6 466 986	8,0	10,4	14 392
Hedmark	844 647	885 363	1 011 235	4,8	14,2	5 426
Oppland	813 715	873 396	998 188	7,3	14,3	5 491
Buskerud	1 234 877	1 312 874	1 521 731	6,3	15,9	6 918
Vestfold	990 746	1 047 871	1 191 344	5,8	13,7	6 218
Telemark	890 911	973 707	1 149 362	9,3	18,0	7 071
Aust-Agder	445 087	489 895	583 730	10,1	19,2	6 165
Vest-Agder	713 719	776 739	900 649	8,8	16,0	6 423
Rogaland	2 006 330	2 196 262	2 524 979	9,5	15,0	7 808
Hordaland	2 127 520	2 213 378	2 614 325	4,0	18,1	6 541
Sogn og Fjordane	504 119	570 336	661 190	13,1	15,9	6 231
Møre og Romsdal	1 073 990	1 135 190	1 282 893	5,7	13,0	5 406
Sør-Trøndelag	1 221 816	1 315 759	1 456 045	7,7	10,7	5 899
Nord-Trøndelag	531 854	557 962	630 905	4,9	13,1	4 980
Nordland	1 131 983	1 197 907	1 378 073	5,8	15,0	5 688
Troms	688 860	721 300	815 514	4,7	13,1	5 558
Finnmark	350 531	363 910	413 107	3,8	13,5	5 460

Tabell 3. Fylkeskommuner. Bokførte skatteinntekter (Kap. 1 900)

	1983	1984	1985	Prosentvis endring		1985 Kr pr. inn- bygger
				1983- 1984	1984- 1985	
	1 000 kr					
Fylkeskommuner i alt	9 363 112	9 982 797	11 413 331	6,6	14,3	2 744
Østfold	584 459	620 763	685 189	6,2	10,4	2 916
Akershus	1 268 522	1 374 884	1 560 268	8,4	13,5	3 968
Hedmark	431 892	451 558	506 890	4,6	12,3	2 720
Oppland	409 154	431 426	489 851	5,4	13,4	2 691
Buskerud	610 756	644 053	732 574	5,5	13,7	3 330
Vestfold	483 667	511 634	584 220	5,8	14,2	3 049
Telemark	402 985	430 168	512 317	6,7	19,1	3 152
Aust-Agder	198 144	217 909	253 806	10,0	16,5	2 680
Vest-Agder	327 765	349 532	402 116	6,6	15,0	2 868
Rogaland	988 667	1 090 680	1 254 557	10,3	15,0	3 880
Hordaland	1 011 502	1 040 720	1 242 202	2,9	19,4	3 108
Sogn og Fjordane	223 604	241 092	284 595	7,8	18,0	2 682
Møre og Romsdal	513 826	542 716	610 934	5,6	12,6	2 575
Sør-Trøndelag	602 908	651 459	718 147	8,1	10,2	2 910
Nord-Trøndelag	266 676	281 579	314 759	5,6	11,8	2 484
Nordland	527 242	562 302	650 813	6,6	15,7	2 686
Troms	328 583	349 910	395 171	6,5	12,9	2 694
Finnmark	182 760	190 413	215 522	4,2	13,2	2 848

(SU nr. 25, 1986)

KOMMUNER OG FYLKESKOMMUNER. BALANSE PR. 31. DESEMBER 1982-1984

Statistisk Sentralbyrås kommuneregnskapsstatistikk viser at kommunenes finansielle aktiva medregnet fondsmidler utgjorde 16 875,3 mill. kr ved utgangen av 1984. Dette var en økning på 15,1 prosent fra 1983. For kommunene unntatt Oslo var tilsvarende tall 14 665,9 mill. kr, en økning på 14,1 prosent fra 1983.

Fylkeskommunenes finansielle aktiva medregnet fondsmidler var ved utgangen av 1984 3 339,8 mill. kr. Dette var en økning fra 1983 på 6,1 prosent.

Lånegjelden i kommuner unntatt Oslo utgjorde 24 880 mill. kr pr. 31. desember 1984. Sammenliknet med tilsvarende tall for 1983, var dette en økning på 9,9 prosent.

Fylkeskommunenes lånegjeld pr. 31. desember 1984 var 8 378,6 mill.kr. Dette er en økning på 10,6 prosent fra året før.

Gjennomsnittlig lånegjeld pr. innbygger for alle kommuner unntatt Oslo var i 1984 kr 6 727. Kommunene i Vestfold hadde med kr 3 921 det laveste fylkesgjennomsnittet i 1984. Deretter fulgte Østfold med kr 4 055 pr. innbygger. Den høyeste gjennomsnittlige lånegjelden i 1984 hadde kommunene i Finnmark og Troms, med henholdsvis kr 11 550 og kr 10 762 pr. innbygger.

En gruppering av kommunene etter størrelse, viser at de med lavest folketall i gjennomsnitt hadde den høyeste lånegjelden pr. innbygger. Kommuner med folketall under 1 000 innbyggere hadde i gjennomsnitt lånegjeld på kr 13 909 pr. innbygger ved utgangen av 1984. Kommuner med folketall fra 1 000 til 2 000 innbyggere hadde i gjennomsnitt kr 11 349 pr. innbygger i lånegjeld. Lavest lånegjeld pr. innbygger i 1984 hadde kommuner med folketall mellom 14 000 og 18 000 innbyggere. Der utgjorde lånegjelden 5 365 kr pr. innbygger.

Tallene omfatter ikke kommunenes og fylkeskommunenes bedrifter med særregnskap.

Tabell 1. By- og herredskommuner. Balanse pr. 31. desember

	Million kroner			Prosentvis
	1982	1983	1984	endring 1983-1984
By- og herredskommuner i alt medregnet Oslo				
AKTIVA				
Finansielle aktiva og fondsmidler ...	13 846,0	14 661,2	16 875,3	15,1
Kassabeholdning	458,6	377,3	491,3	30,2
Bankinnskott	5 977,6	5 706,6	7 146,1	25,2
Ihendehaverobligasjoner	90,1	91,6	142,2	55,2
Aksjer og andeler	965,7	1 123,3	1 233,8	9,8
Utlån	3 324,0	3 968,8	4 587,6	15,6
Andre fordringer	3 030,0	3 393,6	3 274,3	-3,5
Realaktiva	28 405,0	31 476,4	33 894,0	7,7
Regnskapsmessig aktiva	6 943,3	7 523,6	7 987,1	6,2
Aktiva i alt	49 194,3	53 661,2	58 756,4	9,5
PASSIVA				
Ihendehaverobligasjonslån og andre lån	22 450,1	25 014,7	27 853,1	11,3
Annen gjeld	3 658,5	3 776,5	4 498,5	19,1
Fond	4 219,5	4 619,0	5 360,5	16,1
Overførte bevilgninger	1 229,3	1 250,0	1 091,8	-12,7
Kapital og regnskapsmessig passiva .	17 636,9	19 001,0	19 952,5	5,0
Passiva i alt	49 194,3	53 661,2	58 756,4	9,5
By- og herredskommuner i alt unntatt Oslo				
AKTIVA				
Finansielle aktiva og fondsmidler ..	12 049,1	12 853,9	14 665,9	14,1
Kassabeholdning	409,8	377,3	428,5	13,6
Bankinnskott	5 638,6	5 702,2	6 972,6	22,3
Ihendehaverobligasjoner	87,1	87,6	138,0	57,5
Aksjer og andeler	590,3	665,7	697,5	4,8
Utlån	2 781,7	3 325,0	3 834,4	15,3
Andre fordringer	2 541,6	2 696,1	2 594,9	-3,8
Realaktiva	23 248,3	26 011,7	28 043,1	7,8
Regnskapsmessige aktiva	5 536,4	5 969,0	6 539,2	9,6
Aktiva i alt	40 833,8	44 834,6	49 248,2	9,8
PASSIVA				
Ihendehaverobligasjonslån og andre lån	20 426,3	22 630,0	24 879,5	9,9
Annen gjeld	2 655,3	2 772,9	3 233,5	16,6
Fond	4 006,4	4 277,2	4 938,0	15,4
Overførte bevilgninger	1 069,4	1 055,3	1 049,1	-0,6
Kapital og regnskapsmessig passiva..	12 676,4	14 099,2	15 148,1	7,4
Passiva i alt	40 833,8	44 834,6	49 248,2	9,8

Tabell 2. Fylkeskommuner. Balanse pr. 31. desember

	Million kroner			Prosentvis endring 1983-1984
	1982	1983	1984	
AKTIVA				
Finansielle aktiva og fondsmidler ...	3 129,1	3 148,1	3 339,8	6,1
Kassabeholdning	127,6	127,1	186,9	47,0
Bankinnskott	1 625,2	1 762,5	1 917,6	8,8
Ihendehaverobligasjoner	19,9	19,8	20,4	3,0
Aksjer og andeler	75,2	83,8	77,0	-8,1
Utlån	328,9	327,4	286,4	-12,5
Andre fordringer	952,3	827,5	851,5	2,9
Realaktiva	9 522,6	10 556,9	11 198,9	6,1
Regnskapsmessig aktiva.....	1 851,1	2 360,9	2 395,2	1,5
Aktiva i alt	14 502,8	16 065,9	16 933,9	5,4
PASSIVA				
Ihendehaverobligasjonslån og andre lån	6 472,3	7 575,3	8 378,6	10,6
Annen gjeld	1 625,7	1 866,8	1 963,8	5,2
Fond	1 038,9	970,2	1 023,4	5,5
Overførte bevilgninger	465,4	439,0	429,2	-2,2
Kapital og regnskapsmessig passiva..	4 900,5	5 214,6	5 138,9	-1,5
Passiva i alt	14 502,8	16 065,9	16 933,9	5,4

Tabell 3. By- og herredskommuner. Lånegjeld pr. 31. desember. Fylke

	Kroner pr. innbygger			Prosentvis endring 1983-1984
	1982	1983	1984	
Gjennomsnitt alle by- og herreds-				
kommuner:				
Unntatt Oslo	5 560	6 138	6 727	9,6
Medregnet Oslo	5 446	6 050	6 718	11,0
Østfold	3 326	3 731	4 055	8,7
Akershus	4 598	4 957	5 263	6,2
Oslo	4 510	5 332	6 647	24,7
Hedmark.....	4 685	5 209	5 389	3,5
Oppland	7 180	7 604	8 124	6,8
Buskerud	4 452	5 025	5 402	7,5
Vestfold	3 314	3 528	3 921	11,1
Telemark.....	4 938	5 230	5 610	7,3
Aust-Agder.....	6 087	6 429	6 754	5,1
Vest-Agder.....	3 896	4 353	4 578	5,2
Rogaland	5 236	5 944	6 892	15,9
Hordaland	5 445	6 463	7 615	17,8
Sogn og Fjordane.....	8 607	9 025	9 348	3,6
Møre og Romsdal.....	6 169	6 860	7 442	8,5
Sør-Trøndelag	5 784	6 322	7 101	12,3
Nord-Trøndelag.....	6 775	7 723	8 572	11,0
Nordland	7 075	7 614	8 161	7,2
Troms	8 911	9 744	10 762	10,4
Finnmark.....	9 522	10 544	11 550	9,5
Lånegjeld i alt 1 000 kr	22 450 083	25 014 733	27 853 124	11,3

Tabell 4. By- og herredskommuner etter størrelsesgruppe. Lånegjeld pr. 31. desember

	Kroner pr. innbygger			Prosentvis
	1982	1983	1984	endring 1983-1984
Gjennomsnitt alle by- og herredskommuner:				
Unntatt Oslo	5 560	6 138	6 727	9,6
Medregnet Oslo	5 446	6 050	6 718	11,0
Inntil 1 000 innbyggere	9 862	11 559	13 909	20,3
1 000- 1 999 innbyggere.....	9 120	10 473	11 349	8,4
2 000- 2 999 "	7 641	8 270	8 921	7,9
3 000- 4 999 "	6 622	7 248	7 727	6,6
5 000- 6 999 "	6 464	6 914	7 381	6,8
7 000- 8 999 "	5 172	5 720	6 322	10,5
9 000-10 999 "	6 066	6 388	6 311	-1,2
11 000-13 999 "	5 010	5 421	6 039	11,4
14 000-17 999 "	4 754	4 893	5 365	9,6
18 000-24 999 "	5 292	5 748	6 305	9,7
25 000-34 999 "	5 023	5 030	5 378	6,9
35 000-59 999 "	4 878	5 855	6 076	3,8
Over 60 000 innbyggere:				
Unntatt Oslo	4 680	5 721	6 891	20,5
Medregnet Oslo.....	4 605	5 551	6 785	22,2

(SU nr. 25, 1986)

SKADEFORSIKRINGSSLESKAPER. KVARTALSSTATISTIKK PR. 31. MARS 1986

Skadeforsikringsselskapene økte i 1. kvartal 1986 sine utlån til foretak, kommuner og privatpersoner med 161 mill.kr (2,8 prosent) til 5 886 mill.kr pr. 31. mars 1986. Det viser foreløpige oppgaver fra Statistisk Sentralbyrås kredittmarkedstatistikk. I samme tidsrom i 1985 var det en økning i utlånene på 111 mill.kr (2,2 prosent).

Statistikken omfatter også gjensidige branntrygdslag og gjensidige sjøforsikringsselskaper.

Tabell 1. Skadeforsikringsselskaper. Balanseutdrag. Mill.kr

Aktivaposter	1984	1985		1986
	31. des.	31. mars	31. des.*	31. mars
1. Sedler og skillemynt	4	4	4	5
2. Bankinnskudd	5 306	4 738	4 893	4 817
a. Norges Bank	2	6	6	11
b. Postgiro og Postsparebanken	65	57	80	38
c. Forretningsbanker og sparebanker.....	4 510	4 069	4 222	4 135
d. Utenlandske banker	729	606	585	633
3. Statskasseveksler	2	13	15	-
a. Norske	2	-	-	-
b. Utenlandske	-	13	15	-
4. Sertifikater	15	71	62
a. Statssertifikater	5	-	-
b. Finanssertifikater	7	7	-
c. Lånesertifikater	3	64	62
5. Ihendehaverobligasjoner (bokført verdi) ..	2 712	2 877	3 128	3 803
a. Statsforvaltningen	459	600	553	696
b. Kommuneforvaltningen inkl. kommuneforetak	41	30	39	157
c. Statsbanker	0	3	0	0
d. Private kredittforetak	203	182	251	526
e. Statsforetak	44	37	65	67
f. Andre norske sektorer.....	136	85	107	150
g. Utenlandske ihendehaverobligasjoner ..	1 829	1 940	2 113	2 207
6. Aksjer (bokført verdi)	3 081	2 758	3 676	4 071
Av dette:				
Utenlandske aksjer	687	637	854	933
7. Utlån før en bloc-avskrivning ¹⁾	6 179	6 625	6 969	7 190
I ALT	17 284	17 030	18 756	19 948

1) Spesifikasjon, se tabell 2.

Tabell 2. Skadeforsikringselskaper. Utlån etter låntakersektor. Mill.kr

Låntakersektor	1984	1985		1986
	31. des.	31. mars	31. des.*	31. mars
I ALT	6 179	6 625	6 969	7 190
A. Offentlig forvaltning	406	391	464	470
01. Statsforvaltningen	101	100	100	115
02. Trygdeforvaltningen	0	1	1	0
03. Kommuneforvaltningen inkl. kommuneforetak	305	290	363	355
031 Fylkeskommuner	135	135	24	26
032 Kommuner	101	80	241	224
033 Kommuneforetak	69	75	98	105
B. Finansinstitusjoner	1 002	1 332	1 136	1 179
06. Forretningsbanker	7	6	15	14
07. Sparebanker	2	2	2	2
09. Statsbanker	1	-	-	-
10. Private kredittforetak	17	12	16	30
11. Private finansieringsselskaper	963	1 301	1 080	1 121
13. Skadeforsikringselskaper	12	11	23	12
C. Andre innenlandske sektorer	4 766	4 892	5 362	5 531
14. Statsforetak	46	44	56	92
15. Private ikke-personlige foretak	2 646	2 481	2 197	2 115
16. Personlige foretak	206	320	482	516
17. Personlig næringsdrivende	387	436	469	449
18. Lønnstakere o.l.	1 272	1 386	1 786	2 015
20. Andre private sektorer	209	225	372	344
D. Utlandet	5	10	7	10
E. Spesifikasjoner:				
1. Foretak, kommuner og privatpersoner (sum sektor 03 og 14-20)	5 071	5 182	5 725	5 886
2. Av post 18 boliglån	1 161	1 190	1 129	1 626

TILLEGG TIL DE INTERNASJONALE MANEDSTABELLER I STATISTISK MÅNEDSHEFTE NR. 5, 1986

Tallene er mottatt i tiden 7/6-13/6 og er foreløpige. De vil eventuelt bli korrigert i Statistisk månedshefte. Der vil man også finne nærmere forklaringer til tallene og alle korreksjoner av eldre tall.

Tall i parentes gjelder måneden (kvartalet, uken) før.

D a n m a r k (tabell 88)

Arbeidsløyse	Kol. A	April	196,1	(218,2)
Verdi av utenrikshandelen				
a) Innførsel	Kol. D.a	April	17 610	(14 629)
b) Utførsel	Kol. D.b	April	14 680	(14 039)

S t o r b r i t a n n i a (tabell 90)

Reuter's råvareindeks, uketall	Kol. H	2/6-6/6	300	(314)
-------------------------------------	--------	---------	-----	-------

U S A (tabell 94)

Bruttonasjonalprodukt	Kol. A	1. kvartal	4 116,7	(4 059,3)
Sysselsetting	Kol. B.	Mars	108 788	(108 561)
Arbeidsløyse	Kol. C	Mars	8 419	(8 527)
Produksjon				
a) Produksjonsindeks industri ..	Kol. D.a	Mars	157	(158)
Detaljomsæting	Kol. E	Mars	116,6	(117,5)
Moody's råvareindeks, uketall	Kol. I	2/6-6/6	233	(234)
Konsumprisindeks	Kol. K	Mars	280	(282)
		April	280	(280)

PUBLIKASJONER UNDER UTSENDING FRA STATISTISK SENTRALBYRÅ I MAI OG JUNI 1986

I serien Norges offisielle statistikk (NOS):

Skogstatistikk 1984 Sidetall 103 Pris kr 30,00
 Lønnsstatistikk for ansatte i varehandel 1. september 1985
 Sidetall 133 Pris kr 30,00
 Lønnsstatistikk for arbeidere i bergverksdrift og industri 3. kvartal 1985
 Sidetall 41 Pris kr 20,00
 Bygge- og anleggsstatistikk 1984 Sidetall 77 Pris kr 25,00
 Industristatistikk 1984 Hefte I Næringstall Sidetall 173 Pris kr 35,00
 Byggearealstatistikk 1985 Sidetall 68 Pris kr 30,00
 Lønnsstatistikk for sjøfolk på skip i innenriks rutefart November 1985
 Sidetall 29 Pris kr 20,00
 Bilverkstader mv. 1984 Reparasjon av kjørety, husholdningsapparat og varer
 for personleg bruk Sidetall 43 Pris kr 20,00
 Utdanningsstatistikk Videregående skoler 1. oktober 1983
 Sidetall 147 Pris kr 30,00
 Kulturstatistikk 1985 Sidetall 193 Pris kr 35,00
 Stortingsvalget 1985 Sidetall 151 Pris kr 30,00
 Regnskapsstatistikk 1984 Engroshandel Sidetall 108 Pris kr 30,00
 Regnskapsstatistikk 1984 Oljeutvinning, bergverksdrift og industri
 Sidetall 168 Pris kr 35,00

I serien Rapporter fra Statistisk Sentralbyrå (RAPP):

Inntekt og offentlege ytingar Sidetall 104 Pris kr 30,00 (RAPP nr. 86/2)
 Arbeidsmarkedstilpasningar blant ektepar En oversiktsrapport Sidetall 150
 Pris kr 30,00 (RAPP nr. 86/3)

BYRÅETS UKE- OG MÅNEDSPUBLIKASJONER

Abonnementsprisene for Byråets uke- og månedspublikasjoner er
 for året 1986 fastsatt til:

	Pr. år	Pr. hefte
Statistisk ukehefte	kr 205,00	8,00
Statistisk månedshefte	" 150,00	15,00
Månedsstatisikk over utenrikshandelen	" 120,00	15,00
Bank- og kredittstatistikk. Aktuelle tall	" 220,00	10,00
Økonomiske analyser (Konjunkturtendensene).....	" 80,00	10,00
Nye distriktstall (pr. fylke)	" 70,00	8,00

SYSTEMATISK OVERSIKT OVER EMNEGRUPPEN

0 GENERELLE EMNER

- 00 Generelle emner, nasjonalt
- 01 Generelle emner, regionalt
- 09 Andre generelle emner

1 NATURRESSURSER OG MILJØ

- 10 Ressurs- og miljøregnskap og andre generelle ressurs- og miljøemner
- 11 Areal
- 12 Energi
- 13 Luft
- 14 Vann
- 15 Mineraler
- 16 Skog og planteliv
- 17 Dyreliv
- 18 Naturmiljø - levekår og økonomi
- 19 Andre ressurs- og miljøemner

2 SOSIODEMOGRAFISKE EMNER

- 20 Generelle sosiodemografiske emner
- 21 Befolkning
- 22 Helseforhold og helsetjeneste
- 23 Utdanning og skolevesen
- 24 Kulturelle forhold, generell tidsbruk, ferie og fritid
- 25 Sosiale forhold og sosialvesen
- 26 Rettsforhold og rettsvesen
- 27 Levekår ellers
- 29 Andre sosiodemografiske emner

3 SOSIOØKONOMISKE EMNER

- 30 Generelle sosioøkonomiske emner
- 31 Folketellinger
- 32 Arbeidskraft
- 33 Lønn
- 34 Personlig inntekt og formue
- 35 Personlig forbruk
- 36 Boliger og boforhold
- 39 Andre sosioøkonomiske emner

4 NÆRINGSØKONOMISKE EMNER

- 40 Generelle næringsøkonomiske emner
- 41 Jordbruk, skogbruk, jakt, fiske og fangst
- 42 Oljeutvinning, bergverksdrift, industri og kraftforsyning
- 43 Bygge- og anleggsvirksomhet
- 44 Utenrikshandel
- 45 Varehandel
- 46 Samferdsel og reiseliv
- 47 Tjenesteyting
- 49 Andre næringsøkonomiske emner

5 SAMFUNNSØKONOMISKE EMNER

- 50 Nasjonalregnskap og andre generelle samfunnsøkonomiske emner
- 51 Offentlig forvaltning
- 52 Finansinstitusjoner, penger og kreditt
- 53 Konjunkturer
- 59 Andre samfunnsøkonomiske emner

6 SAMFUNNSORGANISATORISKE EMNER

- 60 Generelle samfunnsorganisasjoniske emner
- 61 Administrative emner
- 62 Politiske emner
- 69 Andre samfunnsorganisasjoniske emner

STANDARDTEGN

Tall kan ikke forekomme	.	Mindre enn 0,5 av den brukte enheten	0
Oppgave mangler	..	Foreløpige tall	*
Oppgave mangler foreløpig	...	Brudd i den loddrette serien	—
Tall kan ikke offentliggjøres	:	Brudd i den vannrette serien	
Null	-		