

Statistisk ukehefte



STATISTISK SENTRALBYRÅ

Oslo: Postboks 8131 Dep
0033 Oslo 1
Tlf. (02) *41 38 20

Kongsvinger: Postboks 5
Stasjonssida
2201 Kongsvinger
Tlf. (066) *16 111

Nr. 4/87

21. januar 1987

I N N H O L D

Emne	Side
21 Utlendingsstatistikk, 1. juli 1986	1
22 Infeksjonssykdommer meldt i ukene 26-41 1986 ..	7
32 Arbeidskraftundersøkelsen og årsgjennomsnitt, 4. kvartal 1986	10
32 Arbeidstakerstatistikk for oljeutvinning, bergverksdrift, industri, kraftforsyning, bygge- og anleggsvirksomhet, 3. kvartal 1986 ..	34
42 Regnskapsstatistikk. Industri, 1985	40
44 Utenrikshandelen med varer. Foreløpige tall, januar-desember 1986	50
45 Regnskapsstatistikk. Engroshandel, 1985	51
46 Hoteller og andre overnattingsbedrifter. Overnattingsstatistikk, november 1986	59
46 Veitrafikkulykker med personskade, desember 1986	65
53 Konjunkturbarometeret for bergverksdrift og industri, 4. kvartal 1986	68
Tillegg til de internasjonale månedstabeller i Statistisk månedshefte nr. 12, 1986	78
Publikasjoner under utsending fra Statistisk Sentralbyrå i desember 1986 og januar 1987	80

(SU nr. 4, 1987)

UTLENDINGSSTATISTIKK 1. JULI 1986

Pr. 1. juli 1986 var 105 700 personer med utenlandsk statsborgerskap registrert bosatt i Norge, i følge foreløpige tall fra Statistisk Sentralbyrå. Dette er en økning på 4 200 fra årsskiftet, og en økning på 6 000 fra 1. juli året før.

De gruppene som økte mest det foregående året var dansker (830), pakistanere (730) og svensker (710). Av økningen på 6 000 fikk Oslo 2 600 og Akershus 890.

I alt 62 prosent av de utenlandske statsborgerne i Norge har statsborgerskap i et europeisk land. Av disse utgjør dansker den største gruppen med 16 200 personer, fulgt av briter med 12 600 og svensker med 10 600. Andre større grupper kommer fra USA (10 000) og Pakistan (9 000).

Om lag 43 prosent av de med utenlandsk statsborgerskap bor i Oslo og Akershus, mens 12 prosent bor i Rogaland. Færrest utenlandske statsborgere er det i Sogn og Fjordane og Nord-Trøndelag.

Utenlandske statsborgere omfatter personer bosatt i Norge som på registreringstidspunktet hadde utenlandsk statsborgerskap, og gir ikke fullstendig uttrykk for hvor mange med utenlandsk bakgrunn som bor i Norge. Hvert år får om lag 2 000 utlendinger norsk statsborgerskap.

TABELL 1. UTENLANDSKE STATSBERGERE ETTER STATSBERGERSKAP. FYLKE. 1. JULI 1986

STATSBURGERSKAP	FYLKE									
	I ALT	ØST- FOLD	AKERS- HUS	OSLO	HED- MARK	OPP- LAND	BUSKE- RUD	VEST- FOLD	TELE- MARK	AUST- AGDER
UTENLANDSKE STATS- BURGERE I ALT	105693	5511	13226	32074	2350	1819	6544	3422	2419	1937
EUROPA I ALT	65314	3872	9586	16188	1599	1305	4559	2468	1791	1155
AV DETTE										
DANMARK	16183	1234	2820	3216	394	557	1440	882	680	428
FINLAND	3369	131	361	710	45	48	101	85	90	70
ISLAND	2409	98	300	615	44	49	91	22	66	40
SVERIGE	10552	990	1671	2535	697	210	536	423	337	137
FRANKRIKE	2176	31	148	528	12	14	29	29	19	12
ITALIA	765	13	124	274	10	15	26	15	7	3
JUGOSLAVIA	1732	127	152	1235	9	-	41	24	21	-
NEDERLAND	2448	125	377	299	73	95	138	100	78	74
POLEN	1769	191	261	580	22	36	45	43	51	19
SPANIA	763	42	101	309	16	5	33	22	19	7
STORBRITANNIA OG NORD-IRLAND	12558	330	1956	2487	137	140	534	413	203	215
SVEITS	794	28	157	215	17	23	51	59	10	18
TYRKIA	3574	171	232	1563	1	5	1085	65	57	5
FORBUNDSREPUBLIKKEN TYSKLAND	3793	238	641	797	88	66	221	170	119	99
ØSTERRIKE	518	43	55	130	8	14	28	47	8	4
AFRIKA I ALT	3700	85	208	2487	36	43	71	19	36	15
AV DETTE										
MAROKKO	1463	23	42	1281	14	10	20	2	3	-
ASIA I ALT	22302	1074	2074	10679	501	283	1273	468	288	202
AV DETTE										
FILIPPINENE	1225	46	106	430	19	13	38	32	32	13
INDIA	2375	69	162	1041	18	28	395	103	29	19
IRAN	519	31	187	126	6	4	39	1	8	1
KINA, FOLKEREP. ...	481	14	21	250	1	10	14	2	1	8
PAKISTAN	8984	334	773	6839	10	29	302	66	27	16
SRI LANKA	1134	11	71	259	5	40	12	6	7	16
VIETNAM	5575	493	531	1030	406	152	415	189	140	88
AMERIKA I ALT	13611	421	1286	2536	184	169	601	437	286	550
AV DETTE										
CANADA	1075	48	120	159	25	18	54	66	20	11
USA	9957	277	911	1597	134	130	296	297	149	512
CHILE	1189	47	125	396	6	6	138	11	69	5
OSEANIA I ALT	587	30	63	117	27	16	33	23	13	12
AV DETTE										
AUSTRALIA	441	26	49	87	21	11	26	12	13	6
UOPPGITT STATSBERGER- SKAP OG STATSLØSE ...	179	29	9	67	3	3	7	7	5	3

TABELL 1 (FORTS.). UTENLANDSKE STATSBOGERE ETTER STATSBOGERSKAP. FYLKE. 1. JULI 1986

STATSBORGERSKAP	FYLKE									
	VEST- AGDER	ROGA- LAND	HORDA- LAND	SOGN OG FJORD- ANE	MØRE OG RUMS- DAL	SØR- TRØN- DELAG	NORD- TRØN- DELAG	NORD- LAND	TROMS	FINN- MÅRK
UTENLANDSKE STATS- BOGERE I ALT	4067	12743	7724	840	1992	3201	866	1822	1714	1422
EUROPA I ALT	1845	8111	4399	574	1313	1861	638	1401	1375	1274
AV DETTE										
DANMARK	657	1224	863	164	420	332	125	294	290	163
FINLAND	39	182	144	30	55	75	49	135	171	848
ISLAND	112	295	258	65	69	105	19	50	99	12
SVERIGE	197	495	501	59	181	428	250	447	355	103
FRANKRIKE	24	1058	140	4	43	36	10	13	19	7
ITALIA	7	132	65	5	12	23	7	14	11	2
JUGOSLAVIA	14	24	33	3	10	17	6	5	9	2
NEDERLAND	97	395	209	65	55	79	24	85	65	15
POLEN	48	158	131	11	21	96	7	20	19	10
SPANIA	18	48	76	8	12	21	3	6	16	1
STORBRIANNIA OG										
NORD-IRLAND	413	3384	1276	96	229	326	68	154	148	49
SVEITS	13	48	50	5	25	30	3	15	18	9
TYRKIA	17	158	133	14	22	42	-	-	4	-
FORBUNDSREPUBLIKKEN										
TYSKLAND	139	304	313	28	115	165	38	113	103	36
ØSTERRIKE	16	42	54	4	6	21	13	9	9	7
AFRIKA I ALT	47	172	212	15	39	128	28	24	34	1
AV DETTE										
MAROKKO	4	13	18	4	6	12	1	3	7	-
ASIA I ALT	631	1299	1770	144	286	766	109	193	166	96
AV DETTE										
FILIPPINENE	27	91	104	15	72	43	12	49	57	26
INDIA	27	70	155	52	39	57	18	46	31	16
IRAN	24	34	34	1	-	16	-	3	3	1
KINA, FOLKEREP. ...	13	58	18	-	6	62	-	3	-	-
PAKISTAN	96	289	147	-	10	35	1	6	2	2
SRI LANKA	21	96	304	35	39	104	31	25	31	21
VIETNAM	379	469	811	2	55	384	29	-	2	-
AMERIKA I ALT	1534	3015	1277	104	337	429	78	193	129	45
AV DETTE										
CANADA	41	241	103	17	47	39	8	45	7	6
USA	1396	2575	838	69	232	252	52	120	90	30
CHILE	59	72	182	7	6	50	-	2	7	1
OSEANIA I ALT	4	124	59	3	16	10	12	11	10	4
AV DETTE										
AUSTRALIA	3	91	40	3	12	8	12	9	10	2
UOPPGITT STATSBOGER- SKAP OG STATSLØSE ...	6	22	7	-	1	7	1	-	-	2

TABELL 2. UTENLANDSKE STATSBOGGERE ETTER EKTESKAPELIG STATUS, ALDER, KJØNN OG STATSBOGGERSKAP. 1. JULI 1986

STATSBORGERSKAP	EKTESKAPELIG STATUS				ALDER					
	I ALT	UGIFT	GIFT	FØR GIFT	UNDER 7 AR	7-15 AR	16- 19 AR	20- 49 AR	50- 66 AR	67 AR OG OVER
BEGGE KJØNN										
I ALT	105693	48791	48010	8892	9169	13586	5595	63254	10133	3956
EUROPA I ALT	65314	28705	30569	6040	4093	8272	3161	40698	7457	1633
AV DETTE										
DANMARK	16183	7862	6760	1561	640	1861	1045	9529	2660	448
FINLAND	3369	1653	1304	412	192	299	114	2440	286	38
ISLAND	2409	1448	809	152	292	343	117	1538	105	14
SVERIGE	10552	4664	4563	1325	491	1214	385	6412	1454	596
FRANKRIKE	2176	891	1145	140	218	349	59	1340	181	29
ITALIA	765	288	404	73	20	92	47	484	103	19
JUGOSLAVIA	1732	731	870	131	189	298	69	1030	132	14
NEDERLAND	2448	1009	1231	208	165	325	127	1505	270	56
POLEN	1769	682	907	180	191	206	47	1192	100	33
SPANIA	763	274	406	83	17	106	31	524	78	7
STORBRIANNIA OG NORD-IRLAND	12558	4858	6725	975	825	1737	521	8129	1157	189
SVEITS	794	323	405	66	32	88	38	507	119	10
TYRKIA	3574	1773	1689	112	592	616	273	1900	180	13
FØRBUNDSREPUBLIKKEN										
TYSKLAND	3793	1441	1983	369	126	492	193	2456	401	125
ØSTERRIKE	518	195	281	42	8	69	38	342	57	4
AFRIKA I ALT	3700	1875	1539	286	433	424	163	2559	110	11
AV DETTE										
MAROKKO	1463	724	658	81	261	250	83	799	69	1
ASIA I ALT	22302	12238	9414	650	3768	3432	1370	12890	704	138
AV DETTE										
FILIPPINENE	1225	428	749	48	138	85	52	919	25	6
INDIA	2375	1152	1110	113	359	298	103	1515	81	19
IRAN	519	340	162	17	48	41	28	379	20	3
KINA, FOLKEREP.	481	180	287	14	30	28	13	371	31	8
PAKISTAN	8984	4707	4131	146	2044	1598	498	4544	272	28
SRI LANKA	1134	850	268	16	91	31	77	919	10	6
VIETNAM	5575	3747	1644	184	829	1114	536	2833	204	59
AMERIKA I ALT	13611	5660	6125	1826	842	1398	845	6640	1771	2115
AV DETTE										
CANADA	1075	470	515	90	48	124	73	603	150	77
USA	9957	3851	4661	1445	373	851	639	4582	1499	2013
CHILE	1189	582	454	153	115	216	66	704	75	13
OSEANIA I ALT	587	249	283	55	30	52	52	381	61	11
AV DETTE										
AUSTRALIA	441	192	207	42	21	41	45	274	50	10
UOPPGITT STATSBOGGER- SKAP OG STATSLØSE ...	179	64	80	35	3	8	4	86	30	48

TABELL 2 (FORTS.). UTENLANDSKE STATSBERGERE ETTER EKTESKAPELIG STATUS, ALDER, KJØNN OG
STATSBORGERSKAP. 1. JULI 1986

STATSBORGERSKAP	EKTESKAPELIG STATUS				ALDER					
	I ALT	UGIFT	GIFT	FØR GIFT	UNDER 7 ÅR	7-15 ÅR	16- 19 ÅR	20- 49 ÅR	50- 66 ÅR	67 ÅR OG OVER
MENN										
I ALT	55625	27436	23941	4248	4689	7061	2865	34063	5180	1767
EUROPA I ALT	33909	15463	15333	3113	2070	4246	1529	21604	3695	765
AV DETTE										
DANMARK	7989	4019	3168	802	316	926	486	4673	1353	235
FINLAND	1567	867	452	248	93	148	53	1106	148	19
ISLAND	1168	711	380	77	144	169	45	755	45	10
SVERIGE	5102	2536	1967	599	239	634	183	3165	609	272
FRANKRIKE	1162	477	611	74	107	181	26	743	97	8
ITALIA	542	191	294	57	11	57	25	357	79	13
JUGOSLAVIA	988	414	503	71	98	149	44	615	75	7
NEDERLAND	1209	498	588	123	77	170	60	749	124	29
POLEN	815	376	375	64	104	111	21	508	53	18
SPANIA	496	175	261	60	10	55	22	349	57	3
STORBRIANNIA OG										
NORD-IRLAND	7342	2786	4001	555	425	910	263	5033	632	79
SVEITS	380	161	187	32	15	43	18	250	49	5
TYRKIA	2081	1017	994	70	301	317	149	1179	133	2
FORBUNDSREPUBLIKKEN										
TYSKLAND	1783	765	875	143	73	247	90	1197	127	49
ØSTERRIKE	284	115	146	23	4	31	20	214	13	2
AFRIKA I ALT	2436	1254	964	218	216	242	82	1823	70	3
AV DETTE										
MAROKKO	880	440	377	63	136	141	41	516	46	-
ASIA I ALT	12273	7476	4527	270	1937	1837	821	7202	424	52
AV DETTE										
FILIPPINENE	360	190	157	13	84	38	27	200	10	1
INDIA	1368	737	566	65	164	165	65	927	42	5
IRAN	376	278	91	7	26	24	24	289	12	1
KINA, FOLKEREP. ...	276	166	168	2	15	9	3	226	19	4
PAKISTAN	4994	2723	2193	78	1060	868	295	2558	201	12
SRI LANKA	786	647	132	7	56	15	54	655	4	2
VIETNAM	3277	2344	875	58	429	595	325	1795	109	24
AMERIKA I ALT	6614	3076	2940	598	450	704	418	3196	932	914
AV DETTE										
CANADA	540	269	239	32	23	62	42	294	76	43
USA	4773	2041	2296	436	190	427	305	2189	800	862
CHILE	657	332	245	80	64	105	37	410	36	5
OSEANIA I ALT	283	126	131	26	16	26	14	186	35	6
AV DETTE										
AUSTRALIA	203	87	99	17	9	18	10	131	30	5
UOPPGITT STATSBERGER- SKAP OG STATSLØSE ...	110	41	46	23	-	6	1	52	24	27

TABELL 2 (FORTS.). UTENLANDSKE STATSBOERGERE ETTER EKTESKAPELIG STATUS, ALDER, KJØNN OG
 STATSBOERGERSKAP. 1. JULI 1986

STATSBOERGERSKAP	EKTESKAPELIG STATUS				ALDER					
	I ALT	UGIFT	GIFT	FØR GIFT	UNDER 7 ÅR	7-15 ÅR	16- 19 ÅR	20- 49 ÅR	50- 66 ÅR	67 ÅR OG OVER
KVINNER										
I ALT	50068	21355	24069	4644	4480	6525	2730	29191	4953	2189
EUROPA I ALT	31405	13242	15236	2927	2023	4026	1632	19094	3762	868
AV DETTE										
DANMARK	8194	3843	3592	759	324	935	559	4856	1307	213
FINLAND	1802	786	852	164	99	151	61	1334	138	19
ISLAND	1241	737	429	75	148	174	72	783	60	4
SVERIGE	5450	2128	2596	726	252	580	202	3247	845	324
FRANKRIKE	1014	414	534	66	111	168	33	597	84	21
ITALIA	223	97	110	16	9	35	22	127	24	6
JUGOSLAVIA	744	317	367	60	91	149	25	415	57	7
NEDERLAND	1239	511	643	85	88	155	67	756	146	27
POLEN	954	306	532	116	87	95	26	684	47	15
SPANIA	267	99	145	23	7	51	9	175	21	4
STORBRIANNIA OG NORD-IRLAND	5216	2072	2724	420	400	827	258	3096	525	110
SVEITS	414	162	218	34	17	45	20	257	70	5
TYRKIA	1493	756	695	42	291	299	124	721	47	11
FORBUNDSREPUBLIKKEN TYSKLAND	2010	676	1108	226	53	245	103	1259	274	76
ØSTERRIKE	234	80	135	19	4	38	18	128	44	2
AFRIKA I ALT	1264	621	575	68	217	182	81	736	40	8
AV DETTE										
MAROKKO	583	284	281	18	125	109	42	283	23	1
ASIA I ALT	10029	4762	4887	380	1831	1595	549	5688	280	86
AV DETTE										
FILIPPINENE	865	238	592	35	54	47	25	719	15	5
INDIA	1007	415	544	48	195	133	38	588	39	14
IRAN	143	62	71	10	22	17	4	90	8	2
PAKISTAN	3990	1984	1938	68	984	730	203	1986	71	16
SRI LANKA	348	203	136	9	35	16	23	264	6	4
KINA, FOLKEREP.	205	74	119	12	15	19	10	145	12	4
VIETNAM	2298	1403	769	126	400	519	211	1038	95	35
AMERIKA I ALT	6997	2584	3185	1228	392	694	427	3444	839	1201
AV DETTE										
CANADA	535	201	276	58	25	62	31	309	74	34
USA	5184	1810	2365	1009	183	424	334	2393	699	1151
CHILE	532	250	209	73	51	111	29	294	39	8
OSEANIA I ALT	304	123	152	29	14	26	38	195	26	5
AV DETTE										
AUSTRALIA	238	105	108	25	12	23	35	143	20	5
UOPPGITT STATSBOERGER- SKAP OG STATSLØSE ...	69	23	34	12	3	2	3	34	6	21

(SU nr. 4, 1987)

INFEKSJONSSYKDOMMER MELDT I UKENE 26-41 1986

I de følgende tabeller har Statistisk Sentralbyrå gitt fylkesvis oversikt over de summarisk og nominativt meldte tilfelle av infeksjonssykdommer i ukene 26-41 1986. Tabellene er satt opp på grunnlag av 4-ukers rapporter fra Statens Institutt for Folkehelse.

Tabell 1. Summarisk meldte tilfelle av infeksjonssykdommer. Fylke.

Diagnose	Hele landet	Østfold	Akershus	Oslo	Hedmark	Oppland	Buskerud	Vestfold	Telemark	Aust-Agder
Influensalignende sykdom	27 937	1 405	3 007	2 199	1 155	1 146	2 052	1 545	1 383	603
Streptokokk-infeksjon	12 090	548	1 284	571	399	539	841	841	442	325
Mononukleose	1 465	90	193	64	80	55	109	122	66	38
Mykoplasma-infeksjon	858	102	191	23	50	28	30	39	42	38
Meslinger	140	10	15	6	6	13	5	14	4	7
Røde hunder	459	43	42	23	26	19	25	50	22	6
Kusma	429	44	34	23	16	19	35	12	37	19
Kikhoste, 2 år og over	147	6	8	8	1	7	9	13	10	1
Akutt mage/tarminfeksjon	13 146	920	1 523	815	500	617	988	1 053	717	391
Matforgiftning, trolig bakterietoksinbetenget ..	355	24	38	53	9	8	37	9	18	17
Skabb	1 368	82	87	73	29	75	51	94	58	16
Lus	1 333	83	102	104	87	43	90	52	62	35
Gonorè	1 721	82	97	301	27	30	91	54	32	22
Syfilis	25	-	1	6	1	-	-	1	-	-
Venerisk lymfogr./bløt sjanker ...	27	-	-	-	-	-	-	-	-	1
Herpes genitalis infeksjon	557	17	47	140	8	11	41	25	10	12

Tabell 1 (forts.). Summarisk meldte tilfelle av infeksjonssykdommer. Fylke.

Diagnose	Vest-Agder	Rogaland	Hordaland	Sogn og Fjordane	Møre og Romsdal	Sør-Trøndelag	Nord-Trøndelag	Nordland	Troms	Finnmark	Svalbard m.m.
Influensalignende sykdom	1 155	2 106	2 020	601	1 617	1 420	897	1 720	973	901	32
Streptokokk-infeksjon	696	1 261	963	267	669	750	378	666	283	365	2
Mononukleose	53	114	86	25	85	120	44	57	37	27	-
Mykoplasma-infeksjon	12	87	35	29	56	31	16	20	16	13	-
Meslinger	4	6	11	3	11	7	2	3	5	8	-
Røde hunder	21	36	27	13	26	18	12	24	13	12	1
Kusma	15	25	29	8	33	21	11	19	21	8	-
Kikhoste, 2 år og over	6	-	32	6	26	5	1	4	1	2	1
Akutt mage/tarminfeksjon ...	617	1 070	926	345	775	486	344	516	290	248	5
Matforgiftning, trolig bakterietoksinbetenget ..	12	24	35	7	19	9	3	9	12	12	-
Skabb	74	163	136	34	75	67	44	117	43	45	5
Lus	169	96	84	52	70	38	19	71	50	22	4
Gonorè	36	158	169	18	80	110	28	135	130	119	2
Syfilis	2	2	5	-	2	-	1	-	4	-	-
Venerisk lymfogr./bløt sjanker ...	-	5	2	2	4	3	-	1	2	7	-
Herpes genitalis infeksjon	5	61	57	4	20	35	10	18	17	17	2

Tabell 2 (forts.). Nominativt meldte tilfelle av infeksjonssykdommer. Fylke

Diagnose	Vest- Agder	Roga- land	Hor- da- land	Sogn og Fjord- ane	Møre og Roms- dal	Sør- Trøn- de- lag	Nord- Trøn- de- lag	Nord- land	Troms	Finn- mark	Sval- bard m.m.
Hepatitt A (infeksiøs) ..	-	-	3	-	-	-	-	3	-	-	-
Hepatitt B (serum)	-	16	6	-	2	4	1	3	-	-	-
Hepatitt, viral (ikke spesifisert og annen) ...	-	-	2	-	-	-	-	-	-	-	-
Tyfoidfieber	-	-	-	-	-	1	-	-	-	-	-
Paratyfoidfieber	-	1	-	1	-	-	-	-	-	-	-
Salmonellose (annen)	21	70	75	15	63	61	21	39	16	7	-
Dysenteri (basillær), div.	5	2	6	-	1	-	-	1	2	-	-
Dysenteri (amøbe)	-	-	-	-	-	-	1	-	-	-	-
Protozo-el-ormsykd (annen)	4	1	4	-	-	10	4	5	-	2	-
Toxoplasmose (klin.posi- tiv)	-	-	-	-	-	-	-	-	-	-	-
Meningokokkinfeksjon....	3	5	4	2	2	5	1	5	1	-	-
Meningitt, annen bakteri- ell, div.	-	2	5	-	1	2	-	5	3	-	-
Meningitt, viral	-	-	-	-	-	-	-	1	-	-	-
Meningitt, ikke spesifi- sert og annen	-	-	2	1	-	-	-	9	1	-	-
Encefalitt, viral	-	-	1	-	-	-	-	-	-	-	-
Ornitose	-	-	-	1	3	1	1	-	-	-	-
Malaria	1	-	-	-	-	2	-	-	-	-	-
Tularemi	-	-	-	-	-	-	-	-	1	-	-
Stafylokokkinfeksjon hos nyfødte	22	13	-	3	69	42	8	98	59	26	-
Sepsis, div.	21	27	65	25	25	62	21	43	41	15	-
Annen alv. infeksjons- sykd (andre)	12	6	31	11	27	48	5	63	32	5	-
Kikhoste under 2 år.....	-	-	1	-	1	-	-	-	-	-	-
Vaksinasjonskomplika- sjoner	-	-	-	-	-	-	-	-	-	-	-
Alvorlig følge etter in- feksjon	-	-	-	-	-	-	-	-	-	-	-

I diagnosegruppe B er meldt 2 tilfelle av lepra.
Tuberkulose meldes særskilt.

(SU nr. 4, 1987)

ARBEIDSKRAFTUNDERSØKELSEN 4. KVARTAL 1986 OG ARSGJENNOMSNI TT 1986

I 4. kvartal 1986 (uka 10. - 16. november) var det ifølge arbeidskraftundersøkelsen (AKU) 2 120 000 personer i arbeidsstyrken, fordelt på 2 087 000 sysselsatte og 34 000 arbeidssøkere uten arbeidsinntekt. Arbeidssøkerne uten arbeidsinntekt utgjorde 1,6 prosent av arbeidsstyrken, det laveste tallet for 4. kvartal siden 1979. I forhold til 4. kvartal 1985 økte tallet på sysselsatte med 45 000¹⁾, og tallet på arbeidssøkere gikk ned med 8 000.

Regnet som årsgjennomsnitt økte sysselsettingen med 59 000 fra 1985 til 1986 (til 2 071 000), mens tallet på arbeidssøkere gikk ned med 11 000 (til 40 000). Sysselsettingsveksten var særlig sterk i 2. halvår 1985 og 1. halvår 1986.

Arbeidskraftundersøkelsen (AKU) er en utvalgsundersøkelse, og tall fra AKU kan derfor ha store tilfeldige avvik fra det faktiske nivå. En må være særlig varsom med å tolke endringer i kvartalstallene.

Arbeidsstyrken og utviklingen for grupper etter alder og kjønn

Regnet som årsgjennomsnitt økte arbeidsstyrken med 47 000 (2,3 prosent) fra 1985 til 1986. Dette er en større vekst enn det som har vært vanlig de siste år. Den sterke økningen i arbeidsstyrken i 1986 må man se i sammenheng med at økningen i 1984 var særlig lav (0,3 prosent). I løpet av siste halvår 1986 har veksten avtatt noe. Fra 4. kvartal 1985 til 4. kvartal 1986 økte arbeidsstyrken med 36 000 (1,7 prosent).

I 1986 utgjorde arbeidsstyrken 69,7 prosent av befolkningen i alderen 16-74 år, mot 68,5 prosent i 1985. I 1976 var dette prosenttallet 64,4. Mer enn to tredjedeler av økningen i arbeidsstyrken det siste tiåret har funnet sted blant voksne kvinner.

Økningen i arbeidsstyrken fra 1985 til 1986 skjedde hovedsakelig blant ungdom i alderen 16-24 år og blant kvinner i alderen 25-66 år.

I aldersgruppa 16-19 år økte tallet på sysselsatte med 6 000 fra 1985 til 1986, mens tallet på arbeidssøkere holdt seg uendret.

I aldersgruppa 20-24 år økte tallet på sysselsatte med 14 000 fra 1985 til 1986, mens tallet på arbeidssøkere gikk ned med 4 000. I 1986 var 70,7 prosent av 20-24-åringene i arbeidsstyrken, om lag 10 prosentpoeng flere enn i 1976.

Blant kvinner i alderen 25-66 år økte sysselsettingen med 33 000 fra 1985 til 1986, mens tallet på arbeidssøkere gikk ned med 3 000. I 1986 var 71,3 prosent av alle kvinner i denne aldersgruppa med i arbeidsstyrken, om lag 15 prosentpoeng flere enn for ti år siden.

Blant menn i alderen 25-66 år økte sysselsettingen med 9 000 fra 1985 til 1986, mens tallet på arbeidssøkere gikk ned med 3 000. I 1986 var 89,7 prosent av alle menn i denne aldersgruppa med i arbeidsstyrken. De siste fem år har det vært en svak nedgang i arbeidsstyrkeprosenten for voksne menn.

I aldersgruppa 67-74 år gikk sysselsettingen ned med 4 000 fra 1985 til 1986. I 1986 var 12,4 prosent av befolkningen i denne aldersgruppa med i arbeidsstyrken, mot 19,0 prosent ti år tidligere.

1) Det er oppdaget en feil i estimeringsprogrammet for AKU i perioden 1978-1985. Denne feilen er blitt rettet opp for kvartalene i 1986. Tallene for sysselsatte i perioden 1978-1985 er om lag 3 000 for høye. Korrigerte tall vil bli publisert på et seinere tidspunkt.

Sysselsetting og utførte timeverk

Regnet som årsgjennomsnitt økte som tidligere nevnt tallet på sysselsatte med 59 000 eller 2,9 prosent fra 1985 til 1986. Til sammenligning var veksten i utførte timeverk pr. uke 3,8 prosent. Den gjennomsnittlige arbeidstid pr. uke gikk opp fra 36,2 til 36,6 timer.

Fordelt på næring var økningen i antall sysselsatte størst i varehandel med 23 000 og i forretningsmessig tjenesteyting med 15 000. I de andre næringene var det bare mindre endringer i sysselsettingen fra 1985 til 1986.

Fra 4. kvartal 1985 til 4. kvartal 1986 økte tallet på sysselsatte med 45 000 eller 2,2 prosent. Veksten i utførte timeverk pr. uke var på 2,8 prosent. Økningen i antall sysselsatte fra 4. kvartal 1985 til 4. kvartal 1986 fordelte seg med 29 000 i varehandel, 17 000 i offentlig, sosial og privat tjenesteyting, og 13 000 i forretningsmessig tjenesteyting. I de andre næringene var det bare mindre endringer.

Arbeidsløshet

Regnet som årsgjennomsnitt var tallet på arbeidssøkere uten arbeidsinntekt 40 000 i 1986, en nedgang på 11 000 fra 1985.

I 4. kvartal 1986 var det 34 000 arbeidssøkere uten arbeidsinntekt, like mange kvinner som menn. Arbeidssøkerne utgjorde 1,6 prosent av arbeidsstyrken. I forhold til samme kvartal året før gikk tallet på arbeidssøkere ned med 6 000 blant kvinner, mens tallet ikke endret seg nevneverdig blant menn.

Byråets tall for arbeidssøkere uten arbeidsinntekt på 34 000 må ikke forveksles med Arbeidsdirektoratets tall for registrerte arbeidsløse, som ved utgangen av november var 33 200.

Usikkerhet i AKU

AKU er basert på opplysninger fra 10-11 000 personer hvert kvartal. På bakgrunn av disse opplysningene beregnes tallet på sysselsatte, arbeidssøkere m.v. for hele befolkningen i alderen 16-74 år. Dette medfører at resultatene er noe usikre på grunn av tilfeldigheter og skjevheter ved utvalget. En del av svingningene i utviklingen ifølge AKU (se figur 1-7) skyldes utvalgsusikkerhet. Skjevheter ved utvalget kan også føre til at nivåtallene ligger for høyt eller for lavt. Dette vil ikke gå fram av figurene.

Nærmere opplysninger om beregningsmåter (estimeringsmetoder) og usikkerheten ved resultatene er gitt i Arbeidsmarkedsstatistikk 1985 (NOS B 625). Her finnes også opplysninger om definisjoner, opplegg og gjennomføring av de norske arbeidskraftundersøkelsene. Vi viser også til en artikkel i Byråets publikasjon "Økonomiske analyser nr. 6, 1985: Utviklingen på arbeidsmarkedet - usikkerheten i AKU".

Tabell 1. Personer i alderen 16-74 år i arbeidsstyrken, utførte timeverk, registrerte arbeidsløse og personer i arbeidsmarkedstiltak

Ar/Kvartal	Arbeidskraftundersøkelsen ²⁾					Arbeidsdirektoratets tall ¹⁾	
	Personer 16-74 år	Arbeidsstyrken	Syssel-satte	Utførte timeverk i ukeverk à 40 timer	Arbeids-søkere	Regist-rerte arbeids-løse	Syssel-satte i arbeids-markeds-tiltak
1 000							
1976	2 825	1 821	1 789	1 520	32	20	9
1977	2 844	1 851	1 824	1 527	27	16	11
1978	2 866	1 888	1 854	1 546	34	20	12
1979	2 885	1 909	1 872	1 547	38	24	14
1980	2 905	1 946	1 913	1 573	33	22	16
1981	2 926	1 971	1 932	1 590	40	28	17
1982	2 949	1 998	1 946	1 587	52	41	18
1983	2 971	2 024	1 957	1 583	67	64	29
1984	2 992	2 031	1 970	1 598	61	67	35
1985	3 013	2 064	2 012	1 644	51	52	37
1986	3 029	2 111	2 071	1 706	40	36	26
Endringer fra året før							
1977	19	30	35	7	-5	-4	2
1978	22	37	30	19	7	4	1
1979	19	21	18	1	4	4	2
1980	20	37	41	26	-5	-2	2
1981	21	25	19	17	7	6	1
1982	23	27	14	-3	12	13	1
1983	22	26	11	-4	15	23	11
1984	21	7	13	15	-6	3	6
1985	21	33	42	46	-10	-15	2
1986	16	47	59	62	-11	-16	-11
Prosent							
1976	100,0	64,5	63,3	.	1,1	0,7	0,3
1977	100,0	65,1	64,1	.	0,9	0,6	0,4
1978	100,0	65,9	64,7	.	1,2	0,7	0,4
1979	100,0	66,2	64,9	.	1,3	0,8	0,5
1980	100,0	67,0	65,9	.	1,1	0,8	0,6
1981	100,0	67,4	66,0	.	1,4	1,0	0,6
1982	100,0	67,8	66,0	.	1,8	1,4	0,6
1983	100,0	68,1	65,9	.	2,3	2,2	1,0
1984	100,0	67,9	65,8	.	2,0	2,2	1,2
1985	100,0	68,5	66,8	.	1,7	1,7	1,2
1986	100,0	69,7	68,4	.	1,3	1,2	0,9
1 000							
1983 3. kv.	2 971	2 031	1 957	1 581	74	69	20
4. kv.	2 971	2 026	1 975	1 618	51	63	38
1984 1. kv.	2 992	2 036	1 975	1 575	60	77	38
2. kv.	2 992	2 041	1 978	1 590	63	59	36
3. kv.	2 992	2 017	1 947	1 602	70	72	24
4. kv.	2 992	2 029	1 979	1 628	51	58	41
1985 1. kv.	3 013	2 049	1 991	1 612	58	68	41
2. kv.	3 013	2 053	2 009	1 642	44	47	40
3. kv.	3 013	2 070	2 007	1 622	63	54	28
4. kv.	3 013	2 084	2 042	1 699	42	39	40
1986 1. kv.	3 029	2 097	2 058	1 681	39	42	34
2. kv.	3 029	2 124	2 085	1 734	39	30	28
3. kv.	3 029	2 101	2 053	1 664	48	38	16
4. kv.	3 029	2 120	2 087	1 746	34	33	24
Endring fra samme kvartal året før							
1984 3. kv.	21	-14	-10	21	-4	3	4
4. kv.	21	3	4	10	0	-5	3
1985 1. kv.	21	13	16	37	-2	-9	3
2. kv.	21	12	31	52	-19	-12	4
3. kv.	21	53	60	20	-7	-18	4
4. kv.	21	55	63	71	-9	-19	-1
1986 1. kv.	16	48	67	69	-19	-26	-7
2. kv.	16	71	76	92	-5	-17	-12
3. kv.	16	31	46	42	-15	-16	-12
4. kv.	16	36	45	47	-8	-6	-16

1) Årsgjennomsnittet er basert på de 4 måneder som er med i AKU.

2) Se fotnote i tekstdelen.

Tabell 2. Personer i alderen 16-74 år i alt, i arbeidsstyrken, sysselsatte og arbeidssøkere uten arbeidsinntekt etter alder og kjønn. 1 000 og prosent

	Arsgjennomsnitt										
	1976	1977	1978	1979	1980	1981	1982	1983	1984	1985	1986
I alt 16-74 år	2 826	2 844	2 866	2 885	2 905	2 926	2 949	2 971	2 992	3 013	3 029
I arbeidsstyrken ...	1 821	1 851	1 888	1 909	1 946	1 971	1 998	2 024	2 031	2 064	2 111
Sysselsatte ..Ty.....	1 789	1 824	1 854	1 872	1 913	1 932	1 946	1 957	1 970	2 012	2 071
Arbeidssøkere ¹⁾	32	27	34	38	33	40	52	67	61	51	40
I alt 16-66 år	2 554	2 572	2 585	2 603	2 616	2 633	2 651	2 674	2 690	2 704	2 723
I arbeidsstyrken ...	1 769	1 799	1 835	1 859	1 899	1 922	1 951	1 979	1 984	2 022	2 072
Sysselsatte ..Ty.....	1 737	1 772	1 801	1 822	1 867	1 883	1 901	1 913	1 924	1 971	2 033
Arbeidssøkere ¹⁾	32	27	34	37	34	39	51	67	61	51	39
I alt 16-19 år	246	246	246	247	251	255	261	264	267	269	267
I arbeidsstyrken ...	112	114	112	107	113	114	114	122	108	119	125
Sysselsatte ..Ty.....	103	105	101	96	103	104	99	107	96	108	114
Arbeidssøkere ¹⁾	10	9	10	11	11	10	15	15	13	11	11
I alt 20-24 år	307	308	309	310	309	309	309	311	314	318	324
I arbeidsstyrken ...	187	186	195	195	203	198	206	208	209	218	229
Sysselsatte ..Ty.....	179	180	188	186	197	189	195	193	198	206	220
Arbeidssøkere ¹⁾	8	6	8	9	6	9	11	16	11	12	8
Menn 25-66 år.....	1 006	1 013	1 021	1 030	1 037	1 043	1 048	1 058	1 066	1 070	1 079
I arbeidsstyrken ...	913	923	930	935	943	949	952	953	961	963	968
Sysselsatte ..Ty.....	906	918	923	927	937	942	940	934	940	950	959
Arbeidssøkere ¹⁾	7	5	7	8	7	7	12	19	21	12	9
Kvinner 25-66 år ...	995	1 004	1 009	1 016	1 019	1 026	1 033	1 041	1 043	1 047	1 054
I arbeidsstyrken ...	557	576	598	622	640	661	679	696	706	722	751
Sysselsatte ..Ty.....	549	569	589	613	630	648	667	679	690	706	739
Arbeidssøkere ¹⁾	7	7	9	9	10	13	13	17	16	15	12
I alt 67-74 år	273	274	282	281	288	292	297	298	303	308	306
I arbeidsstyrken ...	52	52	53	49	47	49	46	44	47	42	38
Sysselsatte ..Ty.....	52	52	53	49	47	49	46	44	46	42	38
Arbeidssøkere ¹⁾	(0)	(0)	(0)	(0)	(0)	(0)	(1)	(0)	(1)	(0)	(0)
	Prosent										
I alt 16-74 år	100,0	100,0	100,0	100,0	100,0	100,0	100,0	100,0	100,0	100,0	100,0
I arbeidsstyrken ..	64,4	65,1	65,9	66,2	67,0	67,4	67,8	68,1	67,9	68,5	69,7
Sysselsatte ..Ty.....	63,3	64,1	64,7	64,9	65,9	66,0	66,0	65,9	65,8	66,8	68,4
Arbeidssøkere ¹⁾	1,1	0,9	1,2	1,3	1,1	1,4	1,8	2,3	2,0	1,7	1,3
I alt 16-66 år	100,0	100,0	100,0	100,0	100,0	100,0	100,0	100,0	100,0	100,0	100,0
I arbeidsstyrken ...	69,3	69,9	71,0	71,4	72,6	73,0	73,6	74,0	73,8	74,7	76,1
Sysselsatte ..Ty.....	68,0	68,9	69,7	70,0	71,4	71,5	71,7	71,5	71,5	72,8	74,7
Arbeidssøkere ¹⁾	1,3	1,0	1,3	1,4	1,3	1,5	1,9	2,5	2,3	1,9	1,4
I alt 16-19 år	100,0	100,0	100,0	100,0	100,0	100,0	100,0	100,0	100,0	100,0	100,0
I arbeidsstyrken ...	45,5	46,3	45,5	43,3	45,0	44,7	43,7	46,2	40,4	44,2	46,8
Sysselsatte ..Ty.....	41,9	42,7	41,1	38,9	41,0	40,8	37,9	40,5	36,0	40,0	42,7
Arbeidssøkere ¹⁾	4,1	3,7	4,1	4,5	4,4	3,9	5,7	5,7	4,9	4,2	4,1
I alt 20-24 år	100,0	100,0	100,0	100,0	100,0	100,0	100,0	100,0	100,0	100,0	100,0
I arbeidsstyrken ...	60,9	60,4	63,1	62,9	65,7	64,1	66,7	66,9	66,6	68,4	70,7
Sysselsatte ..Ty.....	58,3	58,4	60,8	60,0	63,8	61,2	63,1	62,1	63,1	64,7	67,9
Arbeidssøkere ¹⁾	2,6	1,9	2,6	2,9	1,9	2,9	3,6	5,1	3,5	3,7	2,5
Menn 25-66 år.....	100,0	100,0	100,0	100,0	100,0	100,0	100,0	100,0	100,0	100,0	100,0
I arbeidsstyrken ...	90,8	91,1	91,1	90,8	90,9	91,0	90,8	90,1	90,2	90,0	89,7
Sysselsatte ..Ty.....	90,1	90,6	90,4	90,0	90,4	90,3	89,7	88,3	88,2	88,8	88,9
Arbeidssøkere ¹⁾	0,7	0,5	0,7	0,8	0,7	0,7	1,1	1,8	2,0	1,2	0,8
Kvinner 25-66 år ...	100,0	100,0	100,0	100,0	100,0	100,0	100,0	100,0	100,0	100,0	100,0
I arbeidsstyrken ..	56,0	57,4	59,3	61,2	62,8	64,4	65,7	66,9	67,7	68,9	71,3
Sysselsatte ..Ty.....	55,2	56,7	58,4	60,3	61,8	63,2	64,6	65,2	66,2	67,4	70,1
Arbeidssøkere ¹⁾	0,7	0,7	0,9	0,9	1,0	1,3	1,3	1,6	1,5	1,5	1,1
I alt 67-74 år	100,0	100,0	100,0	100,0	100,0	100,0	100,0	100,0	100,0	100,0	100,0
I arbeidsstyrken ...	19,0	19,0	18,8	17,4	16,3	16,8	15,5	14,8	15,5	13,6	12,4
Sysselsatte ..Ty.....	19,0	19,0	18,8	17,4	16,3	16,8	15,5	14,8	15,2	13,5	12,4
Arbeidssøkere ¹⁾	(0,0)	(0,0)	(0,0)	(0,0)	(0,0)	(0,0)	(0,3)	(0,0)	(0,3)	(0,1)	(0,0)

1) Arbeidssøkere uten arbeidsinntekt.

Tabell 3. Personer i alderen 16-74 år i alt, i arbeidsstyrken, sysselsatte og arbeidssøkere uten arbeidsinntekt etter alder og kjønn. 1 000 og prosent

	1984				1985				1986			
	1.kv	2.kv	3.kv	4.kv	1.kv	2.kv	3.kv	4.kv	1.kv	2.kv	3.kv	4.kv
I alt 16-74 år	2992	2992	2992	2992	3013	3013	3013	3013	3029	3029	3029	3029
I arbeidsstyrken ...	2036	2041	2017	2029	2049	2053	2070	2084	2097	2124	2101	2120
Sysselsatte ..ry....	1975	1978	1947	1979	1991	2009	2007	2042	2058	2085	2053	2087
Arbeidssøkere	60	63	70	51	58	44	63	42	39	39	48	34
I alt 16-66 år	2687	2686	2688	2692	2707	2703	2704	2705	2723	2720	2728	2725
I arbeidsstyrken ...	1982	1989	1974	1990	2000	2005	2035	2044	2051	2085	2071	2083
Sysselsatte ..ry....	1922	1927	1905	1940	1944	1962	1973	2002	2011	2046	2023	2050
Arbeidssøkere	60	62	69	50	57	43	63	42	38	39	48	33
I alt 16-19 år	267	266	267	267	269	269	269	269	267	267	267	267
I arbeidsstyrken ...	101	100	110	122	102	112	126	136	109	129	126	139
Sysselsatte ..ry....	91	84	96	112	92	102	110	127	102	114	110	132
Arbeidssøkere	10	16	14	10	10	11	16	9	(7)	14	16	(7)
I alt 20-24 år	314	313	314	314	318	318	318	318	324	324	324	324
I arbeidsstyrken ...	205	212	209	209	215	213	220	224	226	232	226	229
Sysselsatte ..ry....	194	203	195	198	202	203	207	213	216	226	217	222
Arbeidssøkere	11	9	14	11	13	10	13	11	10	(6)	9	(7)
Menn 25-66 år.....	1066	1064	1065	1068	1071	1068	1070	1071	1075	1078	1082	1080
I arbeidsstyrken ...	973	963	954	952	967	967	965	953	966	972	970	963
Sysselsatte ..ry....	951	940	933	937	949	956	951	946	957	965	962	952
Arbeidssøkere	22	23	21	15	18	11	14	(7)	9	8	8	11
Kvinner 25-66 år ...	1042	1042	1042	1044	1048	1047	1047	1047	1055	1050	1055	1054
I arbeidsstyrken ...	703	715	699	706	717	713	725	731	750	752	749	753
Sysselsatte ..ry....	686	701	680	693	701	702	705	717	737	741	734	745
Arbeidssøkere	17	14	19	13	16	11	20	14	13	11	15	8
I alt 67-74 år	304	305	303	300	307	310	309	307	308	310	301	303
I arbeidsstyrken ...	53	51	43	40	48	47	34	39	46	39	30	36
Sysselsatte ..ry....	53	50	42	39	47	47	34	39	46	39	30	36
Arbeidssøkere	(0)	(1)	(1)	(1)	(1)	(0)	(0)	(0)	(0)	(0)	(1)	(0)
Prosent												
I alt 16-74 år	100,0	100,0	100,0	100,0	100,0	100,0	100,0	100,0	100,0	100,0	100,0	100,0
I arbeidsstyrken ..	68,0	68,2	67,4	67,8	68,0	68,1	68,7	69,2	69,2	70,1	69,4	70,0
Sysselsatte ..ry....	66,0	66,1	65,1	66,1	66,1	66,7	66,6	67,8	67,9	68,8	67,8	68,9
Arbeidssøkere	2,0	2,1	2,3	1,7	1,9	1,5	2,1	1,4	1,3	1,3	1,6	1,1
I alt 16-66 år	100,0	100,0	100,0	100,0	100,0	100,0	100,0	100,0	100,0	100,0	100,0	100,0
I arbeidsstyrken ..	73,8	74,1	73,4	73,9	73,9	74,2	75,3	75,6	75,3	76,7	75,9	76,4
Sysselsatte ..ry....	71,5	71,7	70,9	72,1	71,8	72,6	73,0	74,0	73,9	75,2	74,2	75,2
Arbeidssøkere	2,2	2,3	2,6	1,9	2,1	1,6	2,3	1,6	1,4	1,4	1,8	1,2
I alt 16-19 år	100,0	100,0	100,0	100,0	100,0	100,0	100,0	100,0	100,0	100,0	100,0	100,0
I arbeidsstyrken ...	37,8	37,6	41,2	45,7	37,9	41,6	46,8	50,6	40,8	48,3	47,2	52,1
Sysselsatte ..ry....	34,0	31,6	36,0	41,9	34,2	37,9	40,9	47,2	38,2	42,7	41,2	49,4
Arbeidssøkere	3,7	6,0	5,2	3,7	3,7	4,1	5,9	3,3	(2,6)	5,2	6,0	2,6
I alt 20-24 år	100,0	100,0	100,0	100,0	100,0	100,0	100,0	100,0	100,0	100,0	100,0	100,0
I arbeidsstyrken ...	65,3	67,7	66,6	66,6	67,6	67,0	69,2	70,4	67,8	71,6	69,8	70,7
Sysselsatte ..ry....	61,8	64,9	62,1	63,1	63,5	63,8	65,1	67,0	66,7	69,8	67,0	68,5
Arbeidssøkere	3,5	2,9	4,5	3,5	4,1	3,1	4,1	3,5	3,1	(1,9)	2,8	2,2
Menn 25-66 år.....	100,0	100,0	100,0	100,0	100,0	100,0	100,0	100,0	100,0	100,0	100,0	100,0
I arbeidsstyrken ...	91,3	90,5	89,6	89,1	90,3	90,5	90,2	89,0	89,9	90,2	89,6	89,2
Sysselsatte ..ry....	89,2	88,3	87,6	87,7	88,6	89,5	88,9	88,3	89,0	89,5	88,9	88,1
Arbeidssøkere	2,1	2,2	2,0	1,4	1,7	1,0	1,3	(0,7)	0,8	0,7	0,7	1,0
Kvinner 25-66 år ...	100,0	100,0	100,0	100,0	100,0	100,0	100,0	100,0	100,0	100,0	100,0	100,0
I arbeidsstyrken ..	67,5	68,6	67,1	67,6	68,4	68,1	69,2	69,8	71,1	71,6	71,0	71,3
Sysselsatte ..ry....	65,8	67,3	65,3	66,4	66,9	67,0	67,3	68,5	69,9	70,6	69,6	70,6
Arbeidssøkere	1,6	1,3	1,8	1,2	1,5	1,1	1,9	1,3	1,2	1,0	1,4	0,8
I alt 67-74 år	100,0	100,0	100,0	100,0	100,0	100,0	100,0	100,0	100,0	100,0	100,0	100,0
I arbeidsstyrken ...	17,4	16,7	14,2	13,3	15,6	15,2	11,0	12,7	14,9	12,6	10,0	11,9
Sysselsatte ..ry....	17,4	16,4	13,9	13,0	15,3	15,2	11,0	12,7	14,9	12,6	10,0	11,9
Arbeidssøkere	(0,0)	(0,3)	(0,3)	(0,3)	(0,3)	(0,0)	(0,0)	(0,0)	(0,0)	(0,0)	(0,3)	0,0

1) Arbeidssøkere uten arbeidsinntekt.

Tabell 4. Personer i alderen 16-74 år etter aktivitet og alder. 1 000

	Årsgjennomsnitt				3.kv. ¹⁾		4.kv. ¹⁾	
	1983	1984	1985	1986	1985	1985	1986	1986
I alt	2 971	2 992	3 013	3 029	3 013	3 013	3 029	3 029
Arbeidsaktive	2 635	2 651	2 651	2 667	2 632	2 634	2 658	2 664
Sysselsatte	1 957	1 970	2 012	2 070	2 007	2 042	2 053	2 087
Pers. i husarb. hjemme .	397	387	357	340	365	336	362	333
Pers. i utdanning	218	233	231	212	204	211	196	202
Vernepliktige	25	23	22	24	22	22	22	24
Andre	39	39	28	20	35	22	27	17
Ikke arbeidsaktive	336	340	363	362	381	379	369	365
Pensjonister	195	190	211	207	222	223	214	212
Arbeidsuføre og syke ...	129	136	142	144	147	147	142	145
Personer uten arbeid ...	12	14	9	10	12	9	14	8
I alt 16-19 år	264	267	269	267	269	269	267	267
Arbeidsaktive	260	262	266	265	262	267	262	265
Sysselsatte	107	96	108	114	110	127	110	132
Pers. i husarb. hjemme .	(4)	5	(4)	11	(6)	(5)	16	11
Pers. i utdanning	137	152	145	131	132	124	123	113
Vernepliktige	(3)	(3)	(3)	(3)	(3)	(5)	(4)	(7)
Andre	8	7	6	(4)	11	(5)	8	(2)
Ikke arbeidsaktive	(4)	(4)	(4)	(3)	(7)	(3)	(6)	(2)
Arbeidsuføre og syke ...	(2)	(1)	(1)	(1)	(2)	0	(2)	(0)
Personer uten arbeid ...	(3)	(3)	(2)	(2)	(5)	2	(4)	(2)
I alt 20-24 år	311	314	318	324	318	318	324	324
Arbeidsaktive	304	308	313	318	311	314	316	320
Sysselsatte	193	198	206	220	206	213	217	222
Pers. i husarb. hjemme .	28	26	22	20	30	16	27	18
Pers. i utdanning	53	56	59	53	49	61	49	60
Vernepliktige	21	20	19	19	18	17	16	16
Andre	10	8	7	5	8	(7)	(7)	(3)
Ikke arbeidsaktive	6	5	5	6	(7)	(4)	8	(4)
Pensjonister	-	-	-	-	-	-	-	-
Arbeidsuføre og syke ...	(4)	(2)	(4)	(4)	(4)	(3)	(5)	(2)
Personer uten arbeid ...	(3)	(4)	(2)	(2)	(3)	(1)	(3)	(1)
I alt 25-66 år	2 099	2 108	2 117	2 132	2 117	2 119	2 137	2 134
Arbeidsaktive	1 957	1 961	1 960	1 978	1 954	1 943	1 979	1 970
Sysselsatte	1 613	1 630	1 657	1 698	1 656	1 663	1 696	1 697
Pers. i husarb. hjemme .	294	281	261	241	259	244	247	231
Pers. i utdanning	28	25	27	27	22	25	24	30
Vernepliktige	(1)	(1)	(1)	(1)	(1)	(1)	(2)	(1)
Andre	21	24	14	11	16	10	11	11
Ikke arbeidsaktive	142	148	157	154	161	176	158	164
Pensjonister	35	35	41	38	47	47	43	42
Arbeidsuføre og syke ...	100	106	111	110	110	123	109	117
Personer uten arbeid ...	7	7	5	6	(4)	(6)	(5)	(5)
I alt 67-74 år	298	303	308	306	309	307	301	303
Arbeidsaktive	114	121	112	107	103	110	103	108
Sysselsatte	44	46	42	38	34	39	30	36
Pers. i husarb. hjemme .	70	74	70	68	69	70	72	72
Ikke arbeidsaktive	183	182	196	199	206	197	198	195
Pensjonister	160	154	170	169	175	176	171	170
Arbeidsuføre og syke ...	23	27	26	30	31	21	26	25
Personer uten arbeid ...	(0)	(1)	(0)	(0)	(0)	-	(1)	(0)

1) Kvartalstallene gjelder en bestemt undersøkelsesuke:

3. kvartal 1985: 19. - 25. august.

4. kvartal 1985: 11. - 17. november.

3. kvartal 1986: 18. - 24. august.

4. kvartal 1986: 10. - 16. november.

Tabell 5. Personer i alderen 16-74 år etter arbeidsstyrkestatus, fordelt på kjønn og ekteskapelig status. 1 000

	Årsgjennomsnitt				3.kv.	4.kv.	3.kv.	4.kv.
	1983	1984	1985	1986	1985	1985	1986	1986
I ALT	2 971	2 992	3 013	3 029	3 013	3 013	3 029	3 029
I arbeidsstyrken	2 024	2 031	2 064	2 111	2 070	2 084	2 101	2 120
Sysselsatte	1 957	1 970	2 012	2 071	2 007	2 042	2 053	2 087
I inntektsgivende arbeid	1 805	1 807	1 846	1 890	1 811	1 888	1 824	1 935
Midlertidig fraværende	151	162	166	181	196	154	229	152
Arbeidssøkere uten arbeidsinntekt.	67	61	51	40	63	42	48	34
Utenfor arbeidsstyrken	948	961	950	918	944	929	928	909
MENN								
I ALT	1 488	1 499	1 510	1 519	1 510	1 510	1 519	1 519
I arbeidsstyrken	1 156	1 159	1 165	1 171	1 167	1 164	1 171	1 173
Sysselsatte	1 122	1 125	1 141	1 154	1 142	1 145	1 153	1 157
I inntektsgivende arbeid	1 048	1 051	1 066	1 075	1 054	1 074	1 045	1 096
Midlertidig fraværende	74	75	76	80	89	71	107	61
Arbeidssøkere uten arbeidsinntekt.	34	33	24	17	25	18	18	17
Utenfor arbeidsstyrken	332	340	345	347	343	346	348	345
KVINNER								
I ALT	1 483	1 493	1 503	1 510	1 503	1 503	1 510	1 510
I arbeidsstyrken	867	872	898	939	903	920	930	947
Sysselsatte	835	844	871	916	864	897	900	930
I inntektsgivende arbeid	757	757	781	815	757	813	779	839
Midlertidig fraværende	77	88	90	101	108	83	121	91
Arbeidssøkere uten arbeidsinntekt.	33	28	28	23	38	23	30	17
Utenfor arbeidsstyrken	615	621	605	571	601	583	580	563
UGIFTE KVINNER								
I ALT	325	323	331	331	322	310	330	317
I arbeidsstyrken	185	172	185	197	186	183	194	194
Sysselsatte	171	161	174	186	170	176	180	186
I inntektsgivende arbeid	161	150	162	171	152	165	162	176
Midlertidig fraværende	10	11	12	15	18	11	18	11
Arbeidssøkere uten arbeidsinntekt.	14	11	10	11	16	(7)	15	8
Utenfor arbeidsstyrken	139	152	146	134	136	128	136	123
GIFTE KVINNER								
I ALT	978	986	985	992	998	997	990	1 005
I arbeidsstyrken	606	620	628	657	634	647	654	670
Sysselsatte	590	606	613	647	615	633	641	662
I inntektsgivende arbeid	529	537	546	571	537	570	553	591
Midlertidig fraværende	61	69	67	76	79	62	88	71
Arbeidssøkere uten arbeidsinntekt.	16	15	15	10	19	14	13	8
Utenfor arbeidsstyrken	372	365	356	335	364	349	336	335
FØR GIFTE KVINNER								
I ALT	180	183	188	186	183	196	190	188
I arbeidsstyrken	76	80	86	85	83	90	82	83
Sysselsatte	74	78	83	83	79	88	79	82
I inntektsgivende arbeid	67	70	73	73	68	78	64	72
Midlertidig fraværende	7	8	11	10	12	10	16	9
Arbeidssøkere uten arbeidsinntekt.	(2)	(2)	2	(2)	(4)	(2)	(3)	(2)
Utenfor arbeidsstyrken	104	104	102	101	100	106	108	105

Tabell 6. Sysselsatte i inntektsgivende arbeid etter kjønn, ekteskapelig status for kvinner og arbeidstid. 1 000

Arbeidstid, kjønn, ekteskapelig status	Årsgjennomsnitt				3.kv.	4.kv.	3.kv.	4.kv.
	1983	1984	1985	1986	1985	1985	1986	1986
I alt, medregnet uoppgitt	1 805	1 807	1 846	1 890	1 811	1 888	1 824	1 935
1 - 9 timer	95	95	92	91	85	94	76	99
10 - 19 timer	139	131	136	137	123	135	119	142
20 - 29 timer	201	199	194	202	181	188	191	195
30 - 39 timer	380	409	410	421	413	409	422	428
40 timer og over	963	949	983	1 012	977	1 033	989	1 044
Uoppgitt	27	24	30	27	33	29	26	27
Gjennomsnittlig arbeidstid ¹⁾	35,6	35,9	36,2	36,6	36,5	36,5	37,0	36,6
Menn, i alt, medregnet uoppgitt	1 048	1 051	1 066	1 075	1 054	1 074	1 045	1 096
1 - 9 timer	20	22	23	22	17	23	16	25
10 - 19 timer	26	25	26	27	20	25	20	30
20 - 29 timer	39	41	38	34	32	34	33	29
30 - 39 timer	177	195	190	188	197	178	194	191
40 timer og over	763	747	764	782	761	792	761	799
Uoppgitt	23	21	25	22	28	22	20	21
Gjennomsnittlig arbeidstid	40,8	40,9	41,3	42,0	41,6	41,7	42,3	41,9
Kvinner, i alt, medregnet uoppgitt	757	757	781	815	757	813	779	839
1 - 9 timer	74	73	69	69	68	70	60	74
10 - 19 timer	113	106	110	110	103	110	99	112
20 - 29 timer	162	158	157	168	149	154	158	165
30 - 39 timer	202	213	220	232	216	231	228	237
40 timer og over	200	202	219	230	216	241	228	245
Uoppgitt	6	5	5	5	(5)	(6)	(5)	(6)
Gjennomsnittlig arbeidstid	28,5	29,0	29,3	29,7	29,5	29,8	30,1	29,7
Av dette:								
Gifte kvinner i alt, medregnet uoppgitt	529	537	546	571	537	571	553	591
1 - 9 timer	46	45	40	40	45	42	38	42
10 - 19 timer	90	85	86	83	81	88	75	87
20 - 29 timer	136	131	132	140	124	133	135	141
30 - 39 timer	138	148	152	158	149	157	156	161
40 timer og over	118	125	132	147	134	147	146	158
Uoppgitt	(1)	(3)	(3)	(3)	(4)	(3)	(3)	(3)
Gjennomsnittlig arbeidstid	27,6	28,3	28,7	29,2	28,6	29,0	29,3	29,1

1) Gjennomsnittlig arbeidstid er beregnet på grunnlag av skjemaene med oppgitt arbeidstid.

Tabell 7. Sysselsatte etter næring. 1 000

Nr. Næring	Arsgjennomsnitt				3.kv.	4.kv.	3.kv.	4.kv.
	1983	1984	1985	1986	1985	1985	1986	1986
1-9 I alt, medregnet uoppgitt	1 957	1 970	2 012	2 070	2 007	2 042	2 053	2 087
1 JORDBRUK, SKOGBRUK, FISKE OG FANGST	146	139	144	142	150	132	145	131
11 Jordbruk	123	114	121	116	126	112	118	107
12 Skogbruk	8	8	6	7	(6)	(6)	(5)	(6)
13 Fiske og fangst	16	17	17	19	18	14	21	18
2 OLJEUTVINNING OG BERGVERKSDRIFT	19	22	23	24	24	22	24	25
3 INDUSTRI	356	363	365	371	372	377	366	375
Av dette:								
31 Næringsmidler m.m.	54	59	59	55	57	59	55	55
32 Tekstilvarer m.m.	20	18	18	24	18	18	26	22
33 Trevarer	41	43	44	43	43	45	40	43
34 Treforedling, grafisk produksjon og forlags- virksomhet	48	52	50	51	54	54	50	52
35 Kjemiske produkter	29	25	26	29	27	30	29	29
36 Mineralske produkter	15	13	12	13	13	11	11	13
37 Metaller	24	27	27	24	27	29	25	23
38 Verkstedprodukter	121	123	125	130	133	129	128	136
4 KRAFT- OG VANNFOR- SYNING	21	22	21	22	23	22	24	23
5 BYGGE- OG ANLEGG- VIRKSOMHET	153	150	151	155	149	162	155	164
6 VAREHANDEL, HOTELL- OG RESTAURANTVIRKSOMHET ...	337	325	343	369	339	348	355	375
61 Engros- og agenturhandel ..	103	96	103	113	100	101	110	118
62 Detaljhandel	192	185	192	205	194	195	195	207
63 Hotell- og restaurantdrift .	42	45	48	50	45	51	50	50
7 TRANSPORT, LAGRING, POST OG TELEKOMMUNIKASJON.....	179	176	171	175	171	181	172	174
71 Transport og lagring	131	128	125	128	127	129	125	122
72 Post og telekommunikasjon .	47	48	46	47	44	51	47	51
8 BANK OG FINANSIERING, FORSIKRING, EIENDOMS- DRIFT OG FORRETNINGS- MESSIG TJENESTEYTING	116	119	132	145	134	134	144	139
81 Bank og finansiering	42	45	47	46	51	47	49	44
82 Forsikring	11	12	16	14	14	18	12	14
83 Eiendomsdrift og forret- ningsmessig tjenesteyting .	63	61	70	85	69	68	83	81
9 OFFENTLIG, SOSIAL OG PRIVAT TJENESTEYTING.....	626	650	658	665	639	661	666	678
Av dette:								
91 Offentlig administrasjon, forsvar, politi og rettsvesen	110	112	116	116	114	114	114	112
92 Renovasjon og rengjøring ..	17	17	17	18	15	20	18	19
93 Undervisning, helse- og andre sosialtjenester	419	438	441	446	434	436	446	455
Av dette:								
931 og 932 Undervisning og forskning	153	163	152	155	151	147	150	162
933 Helsetjenester	182	182	190	200	185	193	206	201
934 Sosiale tjenester	70	75	80	74	80	77	72	76
94 Kulturell tjenesteyting ...	24	27	26	27	20	27	30	25
95 Personlig tjenesteyting ...	55	56	58	58	54	63	57	65
Uoppgitt	(4)	(3)	(4)	(3)	(5)	(4)	(2)	(3)

Tabell 8. Utførte timeverk pr. uke/i uken etter næring¹⁾. 10 000

Nr. Næring	Arsgjennomsnitt				3.kv.	4.kv.	3.kv.	4.kv.
	1983	1984	1985	1986	1985	1985	1986	1986
1-9 I alt, medregnet uoppgitt	6 331	6 395	6 574	6 826	6 487	6 795	6 657	6 985
1 JORDBRUK, SKOGBRUK, FISKE OG FANGST	535	528	532	534	561	470	561	480
11 Jordbruk	462	445	460	443	496	404	470	412
12 Skogbruk	27	28	21	24	22	20	17	20
13 Fiske og fangst	46	56	50	68	43	46	74	48
2 OLJEUTVINNING OG BERGVERKSDRIFT	69	79	92	89	97	87	90	95
3 INDUSTRI	1 243	1 270	1 281	1 306	1 292	1 329	1 272	1 339
Av dette:								
31 Næringsmidler m.m.	187	199	202	188	184	196	187	187
32 Tekstilvarer m.m.	58	51	61	74	60	55	78	72
33 Trevarer	147	157	155	155	156	154	147	164
34 Treforedling, grafisk produksjon og forlags- virksomhet	162	170	162	166	170	178	163	166
35 Kjemiske produkter	104	91	97	98	96	117	93	99
36 Mineralske produkter	52	46	41	46	46	35	38	46
37 Metaller	86	96	95	87	96	100	88	89
38 Verkstedprodukter	433	448	459	479	479	486	469	506
4 KRAFT- OG VANNFOR- SYNING	76	77	72	77	76	82	82	89
5 BYGGE- OG ANLEGGS- VIRKSOMHET	557	551	558	578	553	608	577	620
6 VAREHANDEL, HOTELL- OG RESTAURANTVIRKSOMHET	1 048	1 022	1 100	1 199	1 060	1 149	1 129	1 222
61 Engros- og agenturhandel	375	342	380	427	352	384	399	460
62 Detaljhandel	552	545	573	623	571	604	585	618
63 Hotell- og restaurantdrift .	120	135	147	149	137	161	144	144
7 TRANSPORT, LAGRING, POST OG TELEKOMMUNIKASJON.....	566	558	559	576	546	617	554	590
71 Transport og lagring	422	417	418	432	415	455	418	417
72 Post og telekommunikasjon .	144	141	141	144	131	161	136	172
8 BANK- OG FINANSIERING FORSIKRING, EIENDOMS- DRIFT OG FORRETNINGS- MESSIG TJENESTEYTING	400	409	457	503	459	462	468	499
81 Bank og finansiering	137	154	155	146	167	154	138	148
82 Forsikring	40	40	56	49	50	64	39	49
83 Eiendomsdrift og forret- ningsmessig tjenesteyting .	224	215	246	308	242	244	292	302
9 OFFENTLIG, SOSIAL OG PRIVAT TJENESTEYTING	1 832	1 892	1 912	1 958	1 830	1 978	1 919	2 047
Av dette:								
91 Offentlig administrasjon, forsvar, politi og rettsvesen	374	385	392	393	373	403	380	390
92 Renovasjon og rengjøring .	43	44	42	46	38	49	44	55
93 Undervisning, helse- og andre sosialtjenester	1 162	1 211	1 223	1 255	1 182	1 242	1 226	1 311
Av dette:								
931 og 932 Undervisning og forskning	463	484	456	481	449	456	470	521
933 Helsetjenester	507	509	530	552	504	551	544	572
934 Sosiale tjenester	149	161	177	168	174	174	160	162
94 Kulturell tjenesteyting ...	69	81	74	79	63	84	85	78
95 Personlig tjenesteyting ...	182	169	179	182	171	197	180	212
Uoppgitt	(5)	9	11	(5)	(14)	(13)	(3)	(4)

1) Timeverkstallene er kun beregnet på grunnlag av skjemaene med oppgitt arbeidstid.

Tabell 9. Sysselsatte og utførte timeverk pr. uke i skjermede og konkurranseutsatte næringer¹⁾.
 Årsgjennomsnitt 1976-1986. Kvartalstall, 1984-1986

	Syssel- satte i alt	Utførte timeverk pr. uke i alt	Skjermede næringer		Konkurranseutsatte næringer ²⁾	
			Syssel- satte	Utførte time- verk	Syssel- satte	Utførte time- verk
			1 000	10 000	1 000	10 000
1976	1 788	6 079	1 387	4 648	399	1 425
1977	1 824	6 109	1 430	4 730	391	1 372
1978	1 854	6 183	1 479	4 870	372	1 306
1979	1 871	6 189	1 513	4 936	355	1 245
1980	1 913	6 291	1 547	5 013	362	1 270
1981	1 931	6 358	1 560	5 060	367	1 284
1982	1 946	6 348	1 580	5 081	364	1 262
1983	1 957	6 331	1 619	5 167	334	1 156
1984	1 970	6 395	1 627	5 194	338	1 190
1985	2 012	6 574	1 668	5 361	339	1 199
1986	2 071	6 826	1 716	5 572	350	1 244
1. kvartal 1984	1 975	6 298	1 627	5 108	345	1 189
2. kvartal 1984	1 978	6 360	1 635	5 176	338	1 170
3. kvartal 1984	1 947	6 411	1 609	5 219	334	1 182
4. kvartal 1984	1 979	6 510	1 636	5 277	336	1 218
1. kvartal 1985	1 991	6 446	1 656	5 266	332	1 168
2. kvartal 1985	2 009	6 568	1 672	5 383	332	1 175
3. kvartal 1985	2 007	6 487	1 651	5 249	349	1 222
4. kvartal 1985	2 042	6 795	1 692	5 545	343	1 231
1. kvartal 1986	2 058	6 726	1 702	5 476	353	1 247
2. kvartal 1986	2 085	6 934	1 726	5 647	354	1 270
3. kvartal 1986	2 053	6 657	1 706	5 445	343	1 200
4. kvartal 1986	2 087	6 985	1 731	5 718	352	1 261
1976 = 100						
1976	100	100	100	100	100	100
1977	102	100	103	102	98	96
1978	104	102	107	105	93	92
1979	105	102	109	106	89	87
1980	107	103	112	108	91	89
1981	108	105	112	109	92	90
1982	109	104	114	109	91	89
1983	109	104	117	111	84	81
1984	110	105	117	112	85	84
1985	113	108	120	115	85	84
1986	116	112	124	120	88	87
1. kvartal 1984	110	104	117	110	86	83
2. kvartal 1984	111	105	118	111	85	82
3. kvartal 1984	109	105	116	112	84	83
4. kvartal 1984	111	107	118	114	84	85
1. kvartal 1985	111	106	119	113	83	82
2. kvartal 1985	112	108	121	116	83	82
3. kvartal 1985	112	107	119	113	87	86
4. kvartal 1985	114	112	122	119	86	86
1. kvartal 1986	115	111	123	118	88	88
2. kvartal 1986	117	114	125	122	89	89
3. kvartal 1986	115	110	123	117	86	84
4. kvartal 1986	117	115	125	123	88	88

1) Grupperingen av næringer på skjermede og konkurranseutsatte næringer bygger på nasjonalregnskapets produksjonssektorer gruppert etter konkurransestype (se Nasjonalregnskapet 1971-1982 vedlegg 1).

2) Inklusive utvinning av råolje og naturgass, oljeboring og drift av rørledninger.

Tabell 10. Sysselsatte i alt og etter region og næring. 1 000

Region	Ars- gjen- nom- snitt	I alt, med- regnet uopp- gitt	Jordbruk, skogbruk, fiske og fangst	Olje- utvinning, berg- verks- drift, industri, kraft- og vann- for- syning	Bygge- og anleggs- virk- somhet	Vare- handel, hotell- og res- aurant- virk- somhet	Tran- sport, lagring, post og tele- kommu- nikasjon	Bank- og finansiering, forsikring, eiendoms- drift og forret- nings- messig tjeneste- yting	Offentlig, sosial og privat tjeneste- yting
I ALT	1981	1 932	164	425	150	335	178	102	573
	1982	1 946	156	419	154	336	185	105	589
	1983	1 957	146	397	153	337	179	116	626
	1984	1 970	139	408	150	325	176	119	650
	1985	2 012	144	409	151	343	171	132	658
	1986	2 071	142	417	155	369	175	144	665
Akershus	1981	195	5	35	14	37	18	19	66
	1982	196	6	32	12	40	20	19	66
	1983	201	9	29	13	43	19	23	65
	1984	206	6	33	15	44	18	22	69
	1985	215	5	29	15	45	20	26	74
	1986	221	5	33	14	49	20	26	75
Oslo	1981	235	(1)	36	14	52	23	26	82
	1982	233	(1)	35	13	53	24	25	82
	1983	234	(1)	33	12	51	21	26	90
	1984	232	(0)	32	10	46	19	26	98
	1985	238	(1)	30	11	50	20	30	95
	1986	244	(1)	34	13	48	20	36	91
Hedmark/ Oppland	1981	171	30	38	13	26	14	5	44
	1982	178	29	38	15	26	13	6	48
	1983	175	24	38	14	22	15	7	55
	1984	176	23	37	13	24	12	6	59
	1985	175	25	39	15	25	10	6	55
	1986	182	23	42	16	30	11	7	53
Buskerud/ Telemark	1981	174	14	50	14	26	15	7	48
	1982	177	12	50	14	27	16	7	51
	1983	174	10	49	15	27	13	8	50
	1984	172	9	49	13	27	15	10	48
	1985	180	9	48	13	33	12	10	54
	1986	183	9	47	14	36	13	10	55
Østfold/ Vestfold	1981	192	10	60	14	34	13	7	55
	1982	191	10	58	15	32	13	9	53
	1983	195	10	55	13	36	16	10	55
	1984	195	10	52	15	35	16	9	59
	1985	195	9	54	15	33	14	10	59
	1986	195	8	55	14	35	14	12	57
Aust-Agder/ Vest-Agder/ Rogaland	1981	247	23	62	23	43	23	11	61
	1982	253	21	65	23	44	24	11	64
	1983	254	20	63	25	42	24	12	69
	1984	254	18	63	22	41	25	13	72
	1985	263	20	64	21	42	23	15	76
	1986	275	20	64	23	47	24	17	79
Hordaland/ Sogn og Fjordane	1981	231	24	49	20	37	22	10	68
	1982	230	21	46	23	39	23	9	68
	1983	226	22	41	24	37	21	10	72
	1984	232	21	47	23	34	22	11	74
	1985	239	24	51	22	34	22	13	71
	1986	248	24	49	24	39	24	14	74
Møre og Romsdal	1981	108	13	33	7	16	10	(4)	25
	1982	106	14	29	9	12	10	(4)	28
	1983	108	13	26	9	13	10	(4)	33
	1984	110	13	28	8	15	10	(4)	32
	1985	110	10	31	9	17	10	(4)	29
	1986	110	11	28	8	16	11	5	31

Tabell 10 (forts.). Sysselsatte i alt og etter region og næring. 1 000

Region	Ars- gjen- nom- snitt	I alt, med- regnet uopp- gitt	Jordbruk, skogbruk, fiske og fangst	Olje- utvinning, berg- verks- drift, industri, kraft- og vann- for- syning	Bygge- og anleggs- virk- somhet	Vare- handel, hotell- og res- aurant- virk- somhet	Tran- sport, lagring, post og tele- kommu- nikasjon	Bank- og finansiering, forsikring, eiendoms- drift og forret- nings- messig tjeneste- yting	Offentlig, sosial og privat tjeneste- yting
Sør- og Nord- Trøndelag	1981	172	20	29	13	32	17	6	53
	1982	171	17	28	12	30	18	7	59
	1983	176	15	29	12	33	17	7	61
	1984	178	18	31	13	28	16	7	64
	1985	183	20	31	12	31	14	9	66
	1986	192	22	33	13	34	15	10	67
Nordland	1981	105	11	21	7	16	14	(4)	30
	1982	109	11	20	8	17	14	5	33
	1983	108	11	18	7	18	13	5	35
	1984	109	10	21	9	17	13	5	34
	1985	108	11	18	9	17	13	(4)	35
	1986	110	11	18	9	17	13	(4)	38
Troms/ Finnmark	1981	103	12	12	9	17	11	(3)	38
	1982	103	12	15	10	16	9	(4)	37
	1983	105	11	16	10	14	9	5	40
	1984	105	10	14	9	14	11	5	41
	1985	106	10	14	9	16	11	(4)	42
	1986	111	11	14	8	18	11	(4)	44

Tabell 11. Sysselsatte etter kjønn og yrkesstatus

Yrkesstatus	Arsgjennomsnitt				3.kv.	4.kv.	3.kv.	4.kv.
	1983	1984	1985	1986	1985	1985	1986	1986
I ALT, medregnet uoppgitt ..	1 957	1 970	2 012	2 071	2 007	2 042	2 053	2 087
Menn	1 122	1 125	1 141	1 154	1 142	1 145	1 153	1 157
Kvinner	835	844	871	916	864	897	900	930
Selvstendige i alt	197	188	186	195	183	190	189	192
Menn	162	153	151	158	149	153	153	157
Kvinner	36	35	35	37	34	37	37	35
Lønnstakere i alt	1 705	1 728	1 781	1 828	1 777	1 809	1 817	1 849
Menn	942	956	979	982	981	980	988	984
Kvinner	762	773	802	845	796	829	829	865
Familiarbeidere i alt	46	44	42	46	45	41	45	43
Menn	12	11	10	13	12	11	12	13
Kvinner	34	33	32	33	33	30	33	29
Uoppgitt yrkesstatus i alt	9	9	(3)	(2)	(2)	(2)	(1)	(3)
Menn	6	6	(2)	(1)	(1)	(1)	(1)	(1)
Kvinner	(3)	(4)	(1)	(1)	(0)	(1)	(1)	(1)

Tabell 12. Midlertidig fraværende etter fraværsårsak og kjønn. 1 000

Fraværsårsak	Arsgjennomsnitt				3.kv.	4.kv.	3.kv.	4.kv.
	1983	1984	1985	1986	1985	1985	1986	1986
I ALT	151	162	166	181	196	154	229	152
Menn	74	75	76	80	89	70	107	61
Kvinner	77	88	90	101	108	83	121	91
Sykdom, skade	64	69	70	74	59	84	63	74
Menn	35	37	35	34	29	43	30	32
Kvinner	28	33	35	40	30	40	33	42
Ferie	34	35	36	47	83	15	111	18
Menn	19	18	19	26	41	10	60	11
Kvinner	15	16	17	22	42	5	51	7
Andre årsaker	54	58	60	60	54	56	55	61
Menn	20	20	21	20	19	17	18	18
Kvinner	33	38	38	40	35	39	37	42

Tabell 13. Arbeidssøkere uten arbeidsinntekt etter kjønn/alder. 1 000

Kjønn	Arsgjennomsnitt				3.kv.	4.kv.	3.kv.	4.kv.
	1983	1984	1985	1986	1985	1985	1986	1986
I ALT	67	61	51	40	63	42	48	34
Menn	34	33	24	17	25	18	18	17
Kvinner	33	28	28	23	38	23	30	17
16 - 19 år	15	13	11	11	16	9	16	(7)
20 - 24 år	16	11	12	8	13	11	9	(7)
25 - 49 år	28	29	23	16	28	19	19	15
50 - 74 år	8	8	5	(4)	(6)	(3)	(4)	(4)

Tabell 14. Arbeidssøkere uten arbeidsinntekt etter kjønn/alder i prosent av personer i arbeidsstyrken

Kjønn/alder	Arsgjennomsnitt				3.kv.	4.kv.	3.kv.	4.kv.
	1983	1984	1985	1986	1985	1985	1986	1986
I ALT	3,3	3,0	2,5	1,9	3,0	2,0	2,3	1,6
Menn	2,9	2,8	2,1	1,5	2,1	1,5	1,5	1,4
Kvinner	4,0	3,2	3,1	2,4	2,4	2,5	3,2	1,8
16 - 24 år	9,4	7,6	6,9	5,4	8,5	5,6	7,1	3,9
25 - 74 år	2,1	2,2	1,6	1,2	1,9	1,3	1,3	1,1

Tabell 15. Arbeidssøkere uten arbeidsinntekt etter hovedsakelig virksomhet. 1 000

Hovedsakelig virksomhet	Arsgjennomsnitt				3.kv.	4.kv.	3.kv.	4.kv.
	1983	1984	1985	1986	1985	1985	1986	1986
I ALT, medregnet uoppgitt....	67	61	51	40	63	42	48	34
Husarbeid hjemme.....	16	15	15	10	18	13	12	9
Skolegang/studier	10	7	7	8	(7)	(4)	8	(6)
Var ufrivillig permittert uten lønn/skal begynne i nytt arbeid innen 30 dager	8	7	5	(4)	(6)	(4)	(6)	(3)
Annen virksomhet og uoppgitt..	33	34	25	18	33	20	23	15

Tabell 16. Arbeidssøkere uten arbeidsinntekt etter måte å søke på. 1 000

Måte å søke på	Arsgjennomsnitt				3.kv.	4.kv.	3.kv.	4.kv.
	1983	1984	1985	1986	1985	1985	1986	1986
I ALT	67	61	51	40	63	42	48	34
Kontaktet arbeidsformidlingen ..	41	39	32	22	29	27	21	20
Av dette:								
Ufrivillig permittert uten lønn	7	6	(4)	(4)	(3)	(4)	(4)	(3)
Annen måte og uoppgitt	26	22	20	18	34	15	27	14
					31/8	30/11	31/8	30/11
Til sammenlikning var tallet på registrerte arbeidsløse ved arbeidskontorene	64	67	52	36	53	39	38	33

Tabell 17. Arbeidssøkere uten arbeidsinntekt etter søkingens varighet. I alt og prosent

	Arsgjennomsnitt				3.kv.	4.kv.	3.kv.	4.kv.
	1983	1984	1985	1986	1985	1985	1986	1986
1 000								
I alt, medregnet uoppgitt	67	61	51	40	63	42	48	34
1- 4 uker	18	15	16	14	23	15	20	10
5-13 uker	19	17	13	12	13	12	13	10
14-26 uker	12	10	7	5	(5)	(6)	(3)	(6)
27-39 uker	(4)	(4)	(3)	(1)	(3)	(1)	(1)	(1)
40-52 uker	(4)	6	(4)	(2)	(4)	(3)	(3)	(1)
53 uker og over	(4)	6	(4)	(2)	(7)	(3)	(2)	(2)
Uoppgitt	6	(3)	5	(2)	8	(2)	(4)	(3)
Uker								
Gjennomsnittlig varighet	17,9	22,7	19,1	15,7	21,3	15,8	13,5	15,7
Median varighet ¹⁾	9,9	11,5	8,3	7,6	7,8	6,8	5,8	7,6
Prosent								
I alt, medregnet uoppgitt	100	100	100	100	100	100	100	100
1- 4 uker	27	25	31	36	37	36	42	30
5-13 uker	28	28	25	31	21	29	29	31
14-26 uker	18	16	13	12	(8)	(14)	(6)	(18)
27-39 uker	(6)	(7)	(6)	(3)	(5)	(2)	(2)	(3)
40-52 uker	(6)	10	(8)	(6)	(6)	(7)	(6)	(4)
53 uker og over	(6)	10	(8)	(6)	(11)	(7)	(4)	(5)
Uoppgitt	9	(5)	10	(6)	13	(5)	(8)	(8)

1) Medianverdien uttrykker at halvparten av arbeidssøkerne har vært ledige i kortere tid enn medianverdien og halvparten har vært ledige i lengre tid.

Tabell 18. Arbeidssøkere uten arbeidsinntekt i alt etter tidligere sysselsetting i skjermede og konkurranseutsatte næringer. 1 000

	Arsgjennomsnitt				3.kv.	4.kv.	3.kv.	4.kv.
	1983	1984	1985	1986	1985	1985	1986	1986
I ALT	67	61	51	40	63	42	48	34
Ikke tidligere sysselsatt	18	19	14	8	18	(7)	11	(5)
Tidligere sysselsatt i alt ¹⁾ ..	49	42	38	32	45	35	37	28
I skjermede næringer	35	32	29	22	37	24	28	20
I konkurranseutsatte næringer	12	10	6	5	(4)	(5)	(6)	(5)

1) Inklusive personer med uoppgitt næring.

Tabell 19. Arbeidssøkere uten arbeidsinntekt i prosent av arbeidsstyrken i alt og arbeidssøkere med siste sysselsetting i skjermede og konkurranseutsatte næringer¹⁾.

	Arsgjennomsnitt				3.kv.	4.kv.	3.kv.	4.kv.
	1983	1984	1985	1986	1985	1985	1986	1986
I ALT, medregnet uoppgitt ²⁾ .	3,3	3,0	2,5	1,9	3,0	2,0	2,3	1,6
Tidligere sysselsatt i								
Skjermede næringer	2,1	1,9	1,7	1,3	2,2	1,4	1,6	1,2
Konkurranseutsatte næringer .	3,5	2,8	1,7	1,5	(1,6)	(1,4)	(1,6)	1,4

1) Arbeidsstyrken i skjermede næringer består av sysselsatte i skjermede næringer og arbeidssøkere med siste arbeidsplass i skjermede næringer. Arbeidsstyrken i konkurranseutsatte næringer defineres på tilsvarende måte.

2) Vær oppmerksom på at arbeidssøkere som ikke tidligere har vært sysselsatt inngår i totaltallet, men er ikke med i fordelingen etter konkurransetype.

Tabell 20. Ikke sysselsatte som i løpet av de siste 12 månedene har hatt inntektsgivende arbeid, etter viktigste grunn til at de sluttet i sitt forrige arbeid. 1 000

Grunnen til at de sluttet i forrige arbeid	Arsgjennomsnitt				3.kv.	4.kv.	3.kv.	4.kv.
	1983	1984	1985	1986	1985	1985	1986	1986
I ALT, medregnet uoppgitt ...	263	254	242	237	255	218	247	234
Sesongarbeid, kortvarig tids- begrenset arbeid	104	106	98	99	99	86	107	95
Svangerskap, fødsel, inngåelse av ekteskap	10	7	7	8	8	(7)	9	(7)
Oppnådd pensjonsalder	11	12	13	11	16	11	10	10
Videre utdanning	66	64	64	62	76	64	66	63
Svekket helse	10	7	12	11	13	9	9	12
Ble oppsagt, bedriften nedlagt .	14	9	8	6	(6)	(5)	(6)	(7)
Annen grunn.....	33	33	32	38	34	31	38	38
Uoppgitt	15	16	8	(3)	(3)	(5)	(2)	(2)

Figur 1. Arbeidsstyrken, sysselsatte og utførte timeverk á 40 timer. Absolutte tall og i prosent av befolkningen. Årsgjennomsnittstett

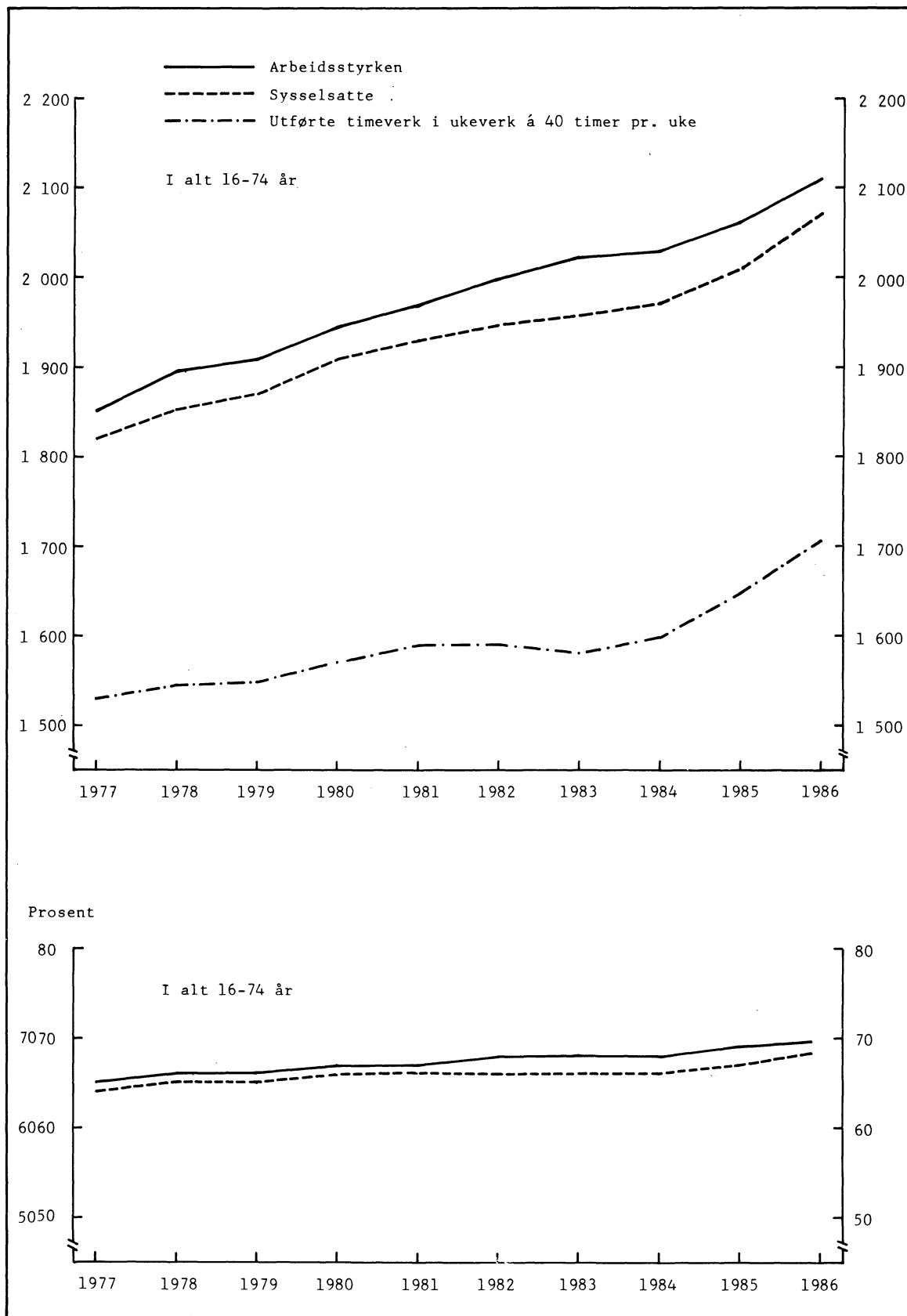

Figur 2. Arbeidsstyrken, sysselsatte og timeverk etter kjønn. 1 000

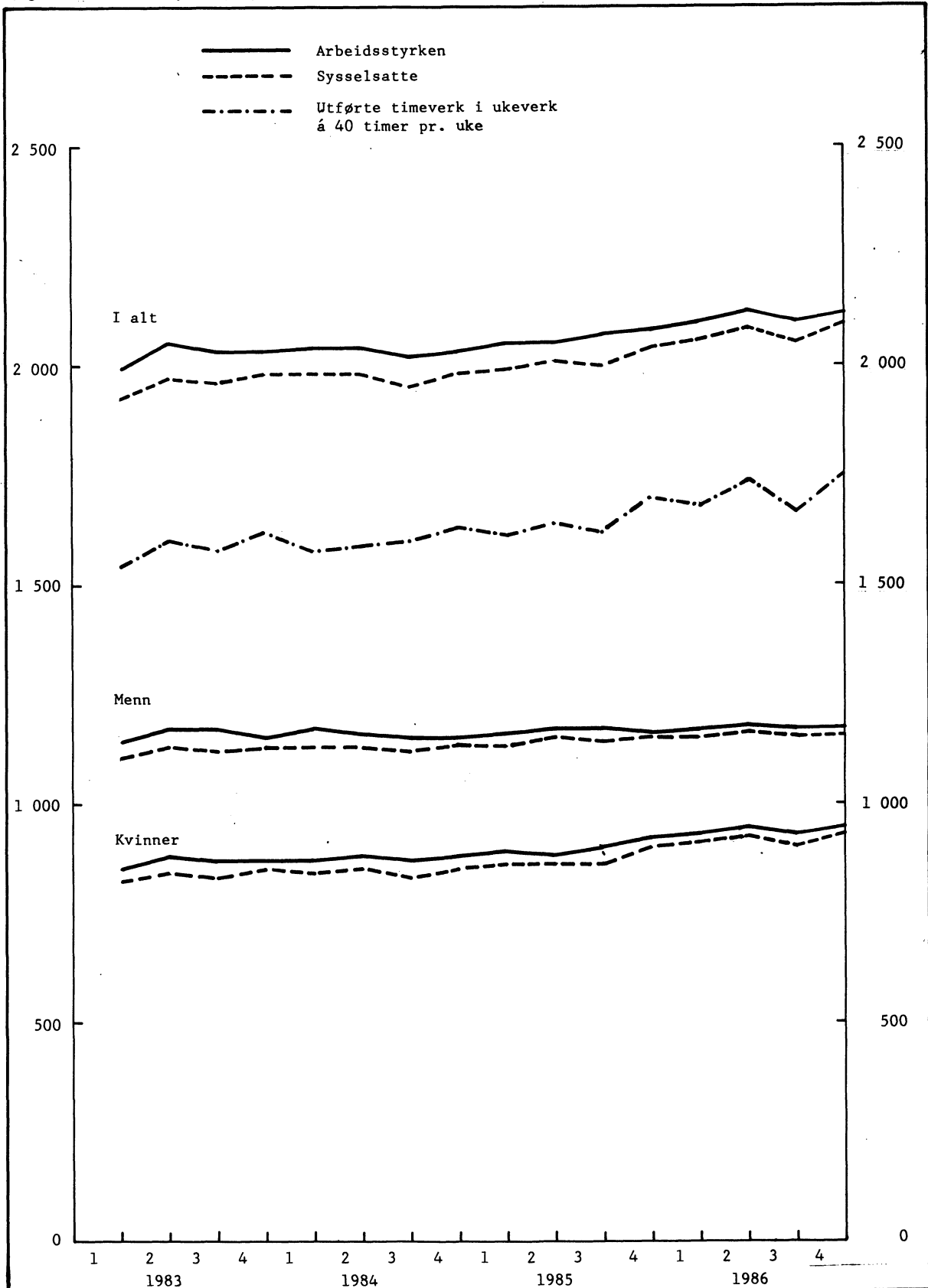

Figur 3. Sysselsatte etter alder og kjønn. 1983-1986.

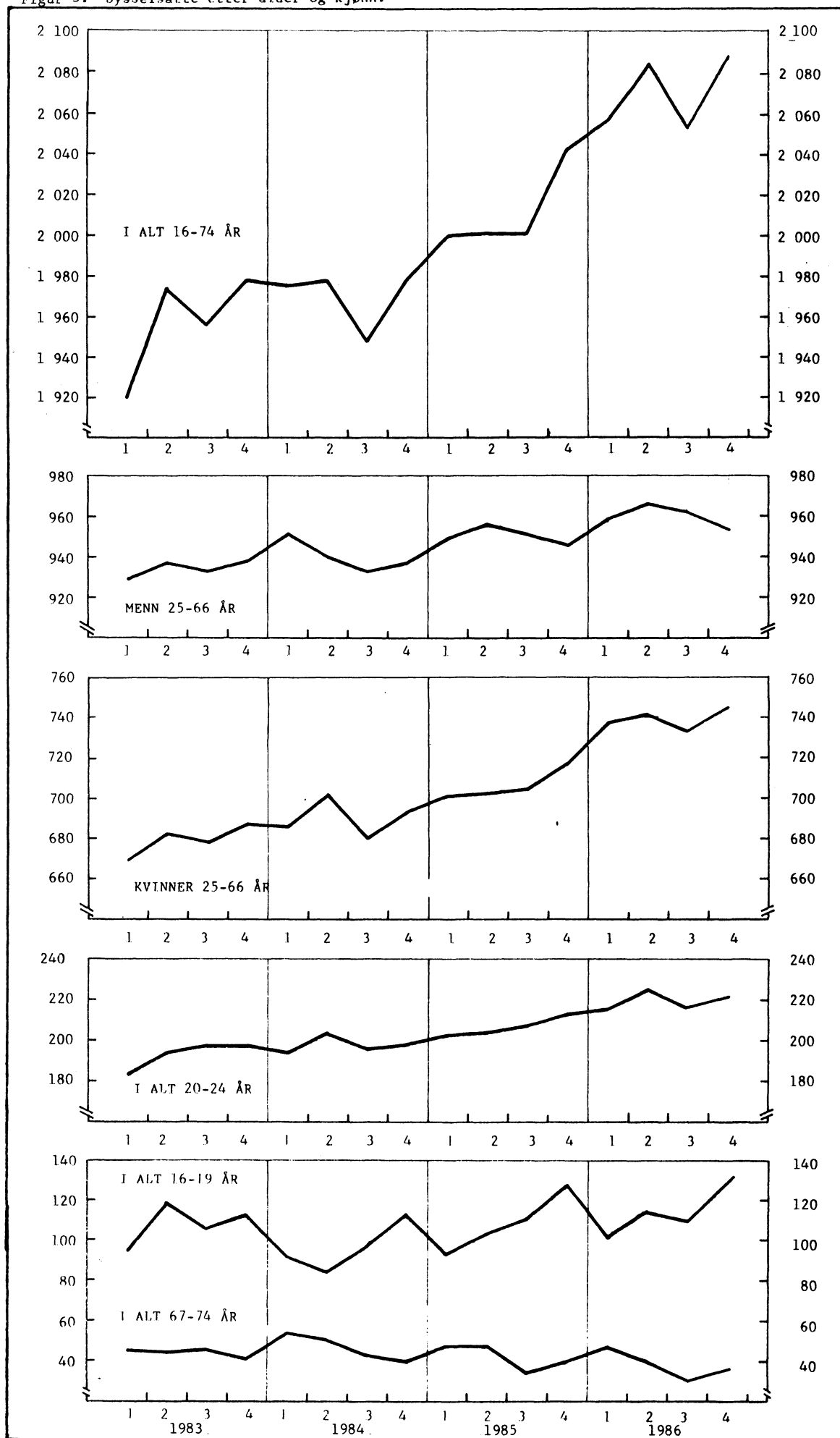

Figur 4. Arbeidssøkere uten arbeidsinntekt etter alder og kjønn. 1 000

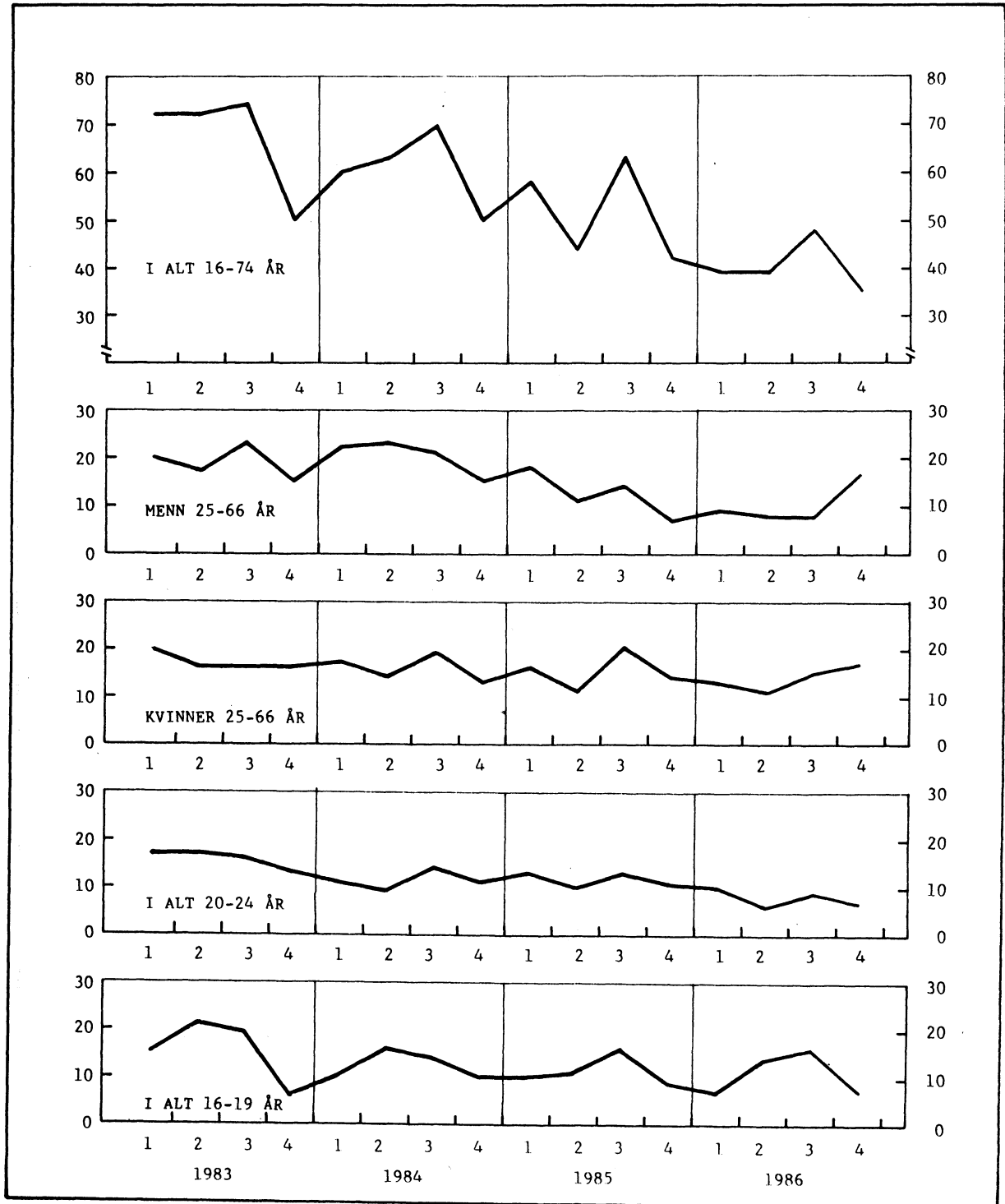

Figur 5. Arbejdsstyrken og sysselsatte i procent av befolkningen. Prosent

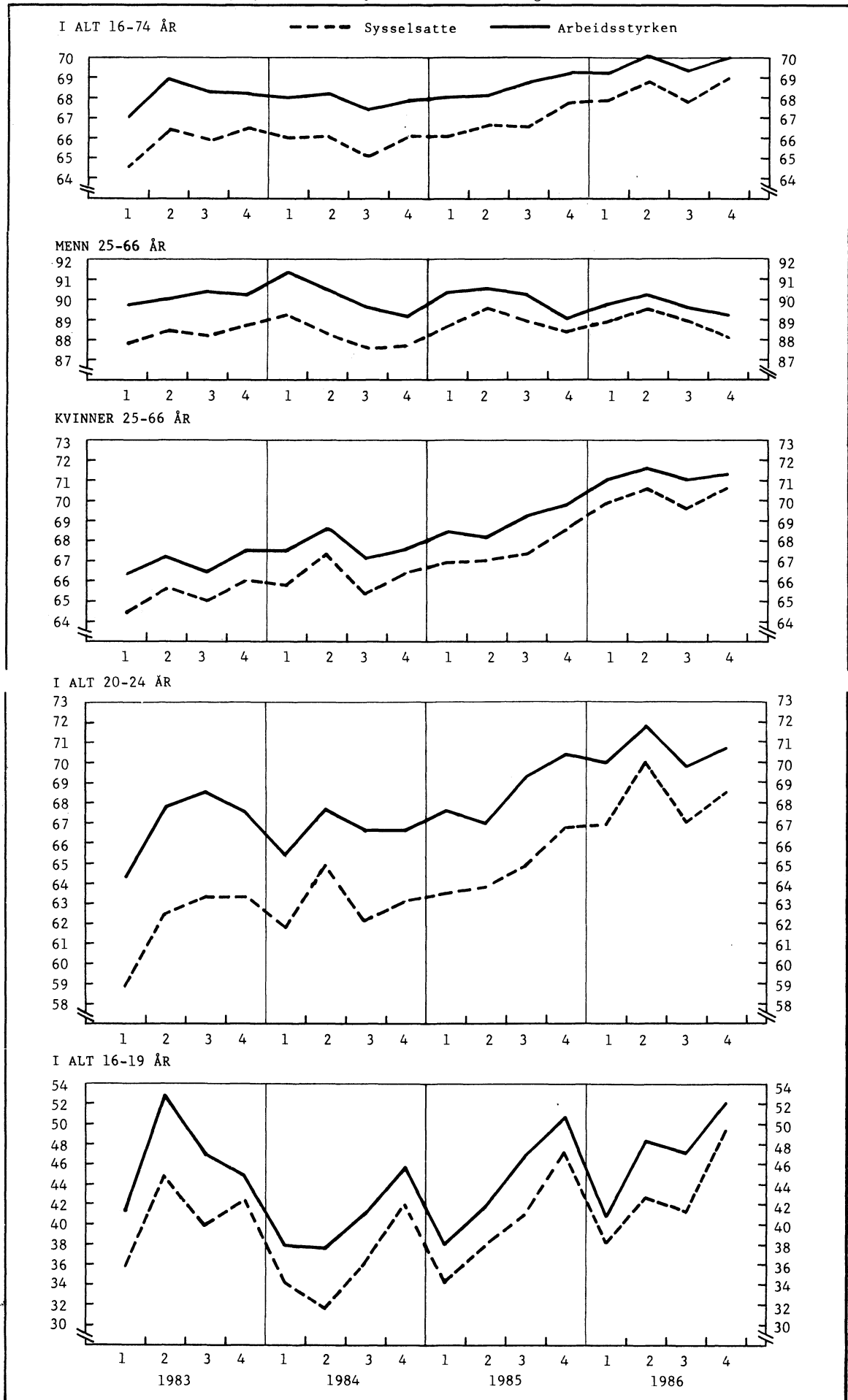

Figur 6. Arbeidssøkere uten arbeidsinntekt, registrerte arbeidsløse og sysselsatte i arbeidsmarkedstiltak. 1 000

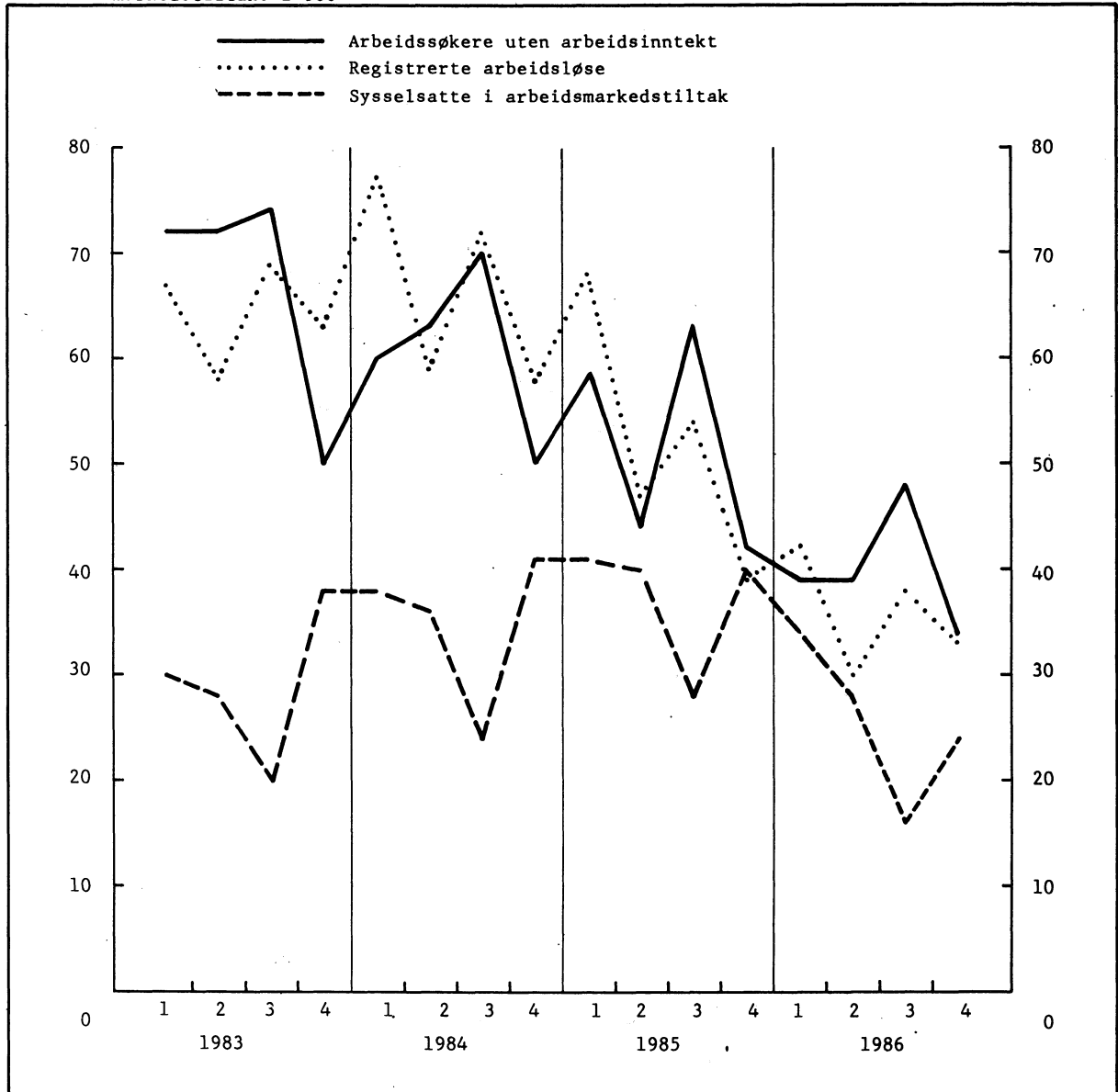

Figur 7. Sysselsatte etter næring. 1 000

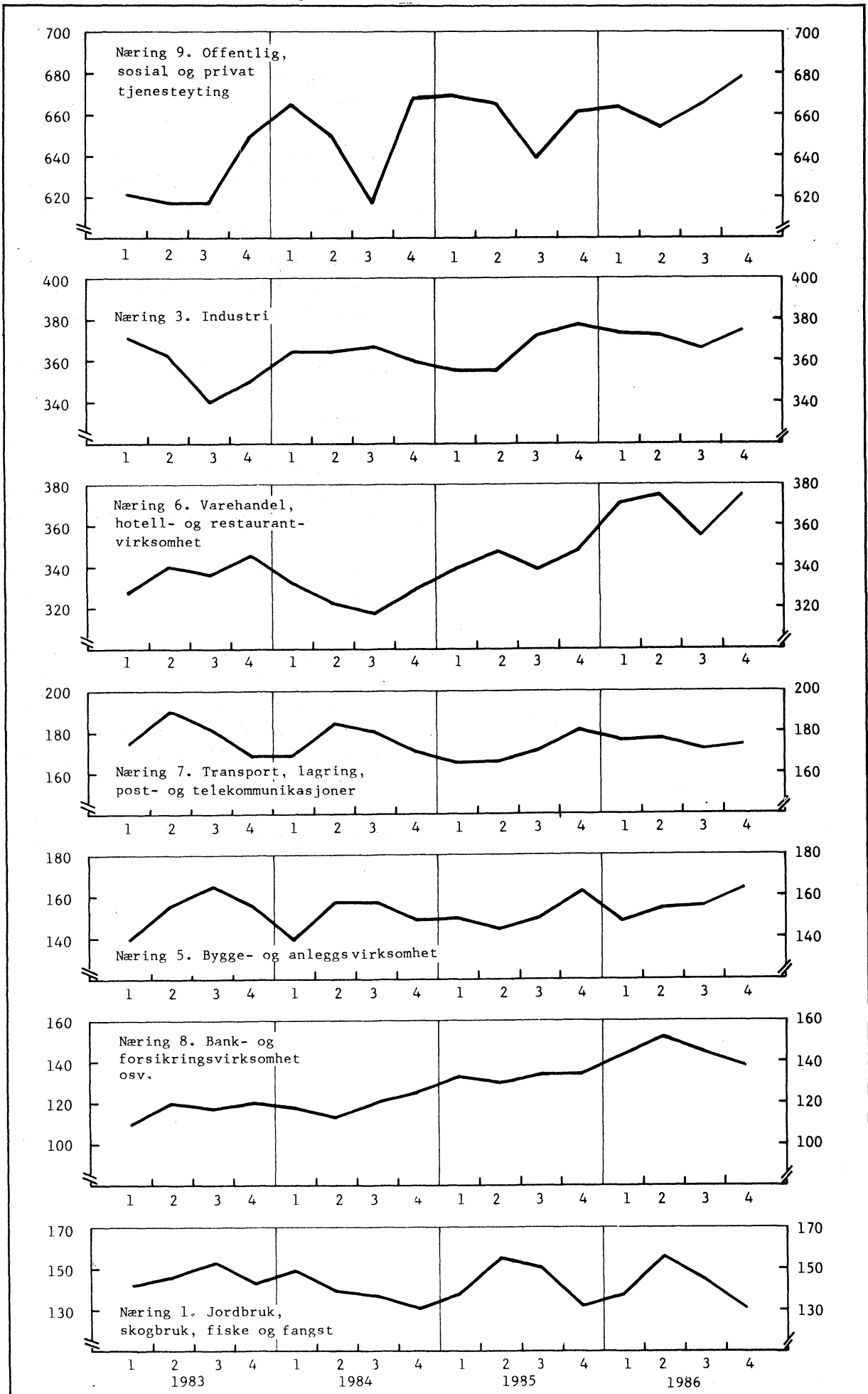

(SU nr. 4, 1987)

**ARBEIDSTAKERSTATISTIKK FOR OLJEUTVINNING, BERGVERKSDRIFT, INDUSTRI, KRAFTFOR-
SYNING, BYGGE- OG ANLEGGSVIRKSOMHET. 3. KVARTAL 1986**

Foreløpige tall fra arbeidstakerstatistikken for 3. kvartal (21. august) 1986 viser at tallet på arbeidstakere i industrien var 344 600, en økning på 5 800 fra tilsvarende tall for 3. kvartal 1985. I 2. kvartal 1986 viste de foreløpige tallene en vekst over året på 6 500 arbeidstakere. Dette indikerer at veksttakten i industrisysselettingen begynte å gå ned mellom 2. og 3. kvartal i fjor.

For bygge- og anleggsvirksomhet viser derimot arbeidstakertallene for 3. kvartal 1986 at veksttakten fremdeles økte. Det foreløpige arbeidstakertallet på 133 000 i 3. kvartal 1986 gir en økning på 8 600 fra tilsvarende tall i 3. kvartal 1985. I 2. kvartal 1986 viste de foreløpige tallene en vekst over året på 7 200 arbeidstakere.

I oljeutvinning og bergverksdrift var det 21 700 arbeidstakere i 3. kvartal 1986, en økning på 1 400 fra samme kvartal året før.

I kraftforsyning var det 20 000 arbeidstakere i 3. kvartal 1986.

Arbeidstakerstatistikken bygger på opplysninger fra arbeidstakerregisteret, som Rikstrygdeverket og trygdekontorene har ansvaret for. Registeret skal holdes ajour ved at arbeidsgiverne er pålagt å sende melding til trygdekontoret hver gang et arbeidsforhold starter eller opphører. På grunn av store forsinkelser og andre mangler ved denne meldingsgangen gjennomføres en årlig totalkontroll av registeret.

Erfaringene til nå har vist at forsinkelsene i den løpende meldingsgangen er størst for opphørsmeldinger. Dette gir isolert sett en ikke reell økning i tallet på arbeidstakere i perioden mellom to årskontroller.

I årskontrollen kommer de forsinkede meldingene med. Det gir følgelig en nedgang i tallet på registrerte arbeidstakere. Nedgangen kommer mellom foreløpige og endelige tall for 1. kvartal. Årskontrollen i 1986 førte til en nedgang i tallet på arbeidstakere i industrien på om lag 2 500. Når man skal vurdere endringstall fra kvartal til kvartal, må det tas hensyn til dette forholdet.

Forutsatt at forsinkelsen i meldingsgangen er stabil fra år til år og årskontrollene gjennomføres etter samme opplegg, vil endringstall mellom samme kvartal i ulike år ikke påvirkes av de problemene som er nevnt foran.

Mer utførlige kommentarer til arbeidstakerstatistikkenes datagrunnlag finnes i publikasjonen Arbeidsmarkedstatistikk 1985 (NOS B 625).

Tabell 1. Arbeidstakere etter næring. 2. kvartal 1985 - 3. kvartal 1986¹⁾ og årsgjennomsnitt 1984 og 1985. Hele landet. 1 000

Næring	Årsgjen- nomsnitt		Kvartalstall							
			1985			1986				
	1984	1985	2. kv.	3. kv.*	3. kv.	4. kv.	1. kv.	2. kv.	3. kv.*	
2 OLJEUTVINNING OG										
BERGVERKSDRIFT	18,6	20,1	19,7	20,3	20,4	20,7	21,2	21,6	21,7	
21 Kull	0,8	0,8	0,8	0,8	0,8	0,8	0,8	0,8	0,8	
22 Råolje og naturgass	11,3	12,9	12,6	13,0	13,2	13,6	14,2	14,6	14,6	
23 Malm	3,5	3,4	3,3	3,4	3,4	3,3	3,2	3,2	3,1	
29 Bergverksdrift ellers	3,1	3,0	3,0	3,1	3,1	3,0	3,0	3,0	3,1	
3 INDUSTRI	332,4	335,3	333,2	338,8	338,0	339,3	338,0	340,9	344,6	
31 Næringsmidler m.m.	55,9	56,5	55,7	57,1	57,2	57,9	56,9	57,9	58,5	
311-312 Næringsmidler	50,2	50,8	50,0	51,3	51,4	52,3	51,3	52,0	52,5	
Av dette:										
3114 Fiskevarer	13,5	13,6	13,4	13,7	13,8	13,9	13,5	13,4	13,5	
313-314 Drikkevarer og tobakkvarer	5,7	5,7	5,7	5,8	5,7	5,7	5,6	5,9	6,0	
32 Tekstilvarer m.m.	15,7	15,5	15,6	15,6	15,5	15,6	15,4	15,4	15,4	
321 Tekstilvarer	8,9	8,8	8,8	8,9	8,8	8,9	8,7	8,8	8,7	
322-324 Klær, skotøy, lær- og skinnvarer	6,8	6,7	6,7	6,7	6,7	6,7	6,6	6,7	6,7	
33 Trevarer	31,5	31,1	31,0	31,4	31,0	31,1	31,0	31,0	31,4	
331 Trevarer	22,3	21,7	21,5	21,7	21,8	21,7	21,5	21,7	22,0	
332 Møbler og innredninger	9,3	9,4	9,5	9,7	9,2	9,4	9,4	9,3	9,4	
34 Treforedling m.m.	49,2	48,7	48,6	49,5	49,0	48,6	48,5	48,9	49,5	
341 Treforedling	15,4	15,2	15,2	15,5	15,3	15,1	14,9	14,9	14,9	
342 Grafisk produksjon og forlagsvirksomhet	33,8	33,5	33,5	34,1	33,7	33,5	33,6	33,9	34,6	
Av dette:										
Avisbud	8,3	7,6	7,7	8,1	7,7	7,3	7,2	7,2	7,5	
35 Kjemiske produkter	27,0	26,4	25,8	26,1	26,5	26,5	26,2	26,7	27,2	
351 Kjemiske råvarer ...	9,1	9,2	9,1	9,2	9,4	9,4	9,3	9,6	9,8	
352 Kjemisk-tekniske produkter	7,9	7,0	6,7	6,7	6,7	6,7	6,5	6,6	6,7	
353-354 Jordolje- og kull- produkter	1,9	1,9	1,9	2,0	2,0	1,9	1,9	2,0	2,1	
355-356 Gummi- og plastprodukter	8,1	8,3	8,1	8,2	8,4	8,5	8,4	8,5	8,7	
36 Mineralske produkter	11,1	10,9	10,7	11,0	11,0	11,1	11,1	11,3	11,5	
37 Metaller	24,4	24,6	24,5	25,4	25,1	24,4	24,2	24,4	25,3	
371 Jern, stål og ferrolegeringer ...	11,8	11,9	11,8	12,3	12,1	11,8	11,7	11,5	11,7	
372 Ikke-jernholdige metaller	12,6	12,7	12,7	13,1	13,0	12,6	12,5	12,9	13,5	
38 Verkstedprodukter	114,9	118,8	118,5	119,7	119,8	121,0	121,6	122,2	122,8	
381 Metallvarer	25,6	26,2	25,9	26,2	26,4	26,9	26,9	27,3	27,7	
382 og 384 Maskiner og transportmidler ...	66,8	69,6	69,6	70,1	70,4	70,8	71,3	71,1	70,9	
Av dette:										
38241 og 3841 Oljerigger og fartøyer ..	36,0	37,0	37,0	36,9	37,2	37,0	37,4	36,7	36,0	
383 og 385 Elektriske apparater m.m.	22,6	23,0	23,0	23,4	23,0	23,3	23,5	23,8	24,2	
39 Industriproduksjon ellers	2,9	2,9	2,9	2,9	2,9	3,0	3,1	3,1	3,1	
41 KRAFTFORSYNING ²⁾	18,6	19,1	20,0	
5 BYGGE- OG ANLEGGSS- VIRKSOMHET ³⁾	120,7	123,2	120,1	124,4	126,2	127,7	124,4	127,9	133,0	
501 Byggevirksomhet ...	71,3	74,4	71,9	74,3	75,9	77,9	77,3	78,6	81,9	
502 Anleggsvirksomhet .	49,5	48,8	48,2	50,1	50,3	49,8	47,1	49,4	51,1	
Av dette:										
5023 Oljeboring ³⁾	3,7	3,8	3,6	3,8	3,8	4,0	4,1	4,1	4,0	

1) Kvartalstallene gjelder en bestemt undersøkelsesdato.

2. kvartal 1985 23. mai. 1. kvartal 1986 13. februar.

3. kvartal 1985 22. august. 2. kvartal 1986 29. mai.

4. kvartal 1985 14. november. 3. kvartal 1986 21. august.

2) Pga. feil i datagrunnlaget, som seinere er rettet opp, er tallet for 1. kvartal 1986 om lag 350 for lavt.

3) Arbeidstakere på norske installasjoner i utenlandske farvann er ikke inkludert.

Tabell 2. Arbeidstakere i oljeutvinning og bergverksdrift etter arbeidsstedsfylke. 2. kvartal 1985 - 3. kvartal 1986

Fylke	1985				1986		
	2.kv.	3.kv.*	3.kv.	4.kv.	1.kv.	2.kv.	3.kv.*
Hele landet	19 699	20 296	20 420	20 664	21 217	21 582	21 714
01 Østfold	113	117	114	114	109	105	108
02 Akershus.....	1 870	1 991	2 010	2 030	1 523	1 580	1 491
03 Oslo	222	228	200	212	745	748	728
04 Hedmark.....	140	159	155	153	151	158	180
05 Oppland.....	399	420	443	421	409	408	440
06 Buskerud	169	174	172	169	167	174	182
07 Vestfold	354	351	352	348	334	333	329
08 Telemark	171	172	171	167	170	165	163
09 Aust-Agder.....	92	93	93	91	92	90	92
10 Vest-Agder.....	23	23	22	21	21	18	17
11 Rogaland	6 727	6 957	7 135	7 328	7 586	7 701	7 755
12 Hordaland	1 220	1 332	1 328	1 398	1 657	1 839	1 920
14 Sogn og Fjordane	59	58	58	56	50	50	57
15 Møre og Romsdal.....	387	394	385	370	353	375	379
16 Sør-Trøndelag.....	516	561	537	546	550	543	534
17 Nord-Trøndelag	478	510	503	492	474	479	482
18 Nordland	1 155	1 199	1 189	1 178	1 171	1 179	1 232
19 Troms	288	284	276	274	299	255	256
20 Finnmark	1 313	1 267	1 250	1 241	1 223	1 205	1 169
21 Svalbard	760	799	799	784	803	838	847
23 Nordstjøen	3 243	3 207	3 228	3 271	3 330	3 339	3 353

Tabell 3. Arbeidstakere i industri etter arbeidsstedsfylke. 2. kvartal 1985 - 3. kvartal 1986

Fylke	1985				1986		
	2.kv.	3.kv.*	3.kv.	4.kv.	1.kv.	2.kv.	3.kv.*
Hele landet	333 180	338 820	337 950	339 275	337 968	340 891	344 570
01 Østfold	25 446	25 833	25 855	26 003	25 881	26 441	26 636
02 Akershus	19 211	19 432	19 520	19 557	19 523	19 786	19 872
03 Oslo	41 761	42 720	42 323	42 853	42 327	42 455	42 995
04 Hedmark.....	14 243	14 483	14 439	14 383	14 460	14 704	14 787
05 Oppland.....	12 641	12 854	12 769	12 898	12 770	12 908	13 108
06 Buskerud	23 261	23 382	23 060	23 204	23 115	23 329	23 453
07 Vestfold	18 308	18 620	18 832	18 814	18 626	18 931	19 064
08 Telemark	18 186	18 437	18 464	18 533	18 375	18 504	18 714
09 Aust-Agder.....	6 894	7 111	7 098	7 192	7 114	7 275	7 282
10 Vest-Agder.....	12 561	12 627	12 655	12 707	12 708	13 005	13 099
11 Rogaland	28 857	28 960	28 841	29 063	29 335	29 309	29 728
12 Hordaland	30 777	31 476	31 483	31 293	31 042	30 823	31 047
14 Sogn og Fjordane	8 984	9 148	9 250	9 365	9 370	9 171	9 219
15 Møre og Romsdal	21 817	22 306	22 439	22 494	22 639	22 750	23 032
16 Sør-Trøndelag	14 756	15 370	15 224	15 333	15 303	15 526	15 895
17 Nord-Trøndelag	8 050	8 162	8 147	8 034	7 999	8 063	8 151
18 Nordland	14 360	14 806	14 596	14 720	14 727	14 849	15 248
19 Troms	6 395	6 722	6 631	6 554	6 499	6 629	6 665
20 Finnmark 1).....	4 983	5 105	5 028	4 935	4 742	4 906	5 011
23 Nordstjøen	1 689	1 266	1 296	1 340	1 413	1 527	1 564

1) Mellom 1. og 2. kvartal 1986 ble om lag 100 arbeidstakere overført fra bygge- og anleggsvirksomhet til industri pga. endringer i næringsgrupperingen.

Tabell 4. Arbeidstakere i kraftforsyning etter arbeidsstedsfylke. 1. kvartal - 3. kvartal 1986

Fylke	1. kv.	2. kv.	3. kv.*
Hele landet ¹⁾	18 629	19 112	19 975
01 Østfold	1 124	1 130	1 176
02 Akershus	1 194	1 182	1 218
03 Oslo	2 036	2 017	2 079
04 Hedmark	730	750	780
05 Oppland	890	917	955
06 Buskerud	1 345	1 335	1 378
07 Vestfold	666	653	685
08 Telemark	939	950	1 038
09 Aust-Agder	523	548	552
10 Vest-Agder	766	761	807
11 Rogaland	1 204	1 186	1 240
12 Hordaland	1 715	1 734	1 796
14 Sogn og Fjordane	658	672	701
15 Møre og Romsdal	1 071	1 093	1 117
16 Sør-Trøndelag ¹⁾	1 225	1 248	1 307
17 Nord-Trøndelag ¹⁾	213	559	641
18 Nordland	1 477	1 506	1 596
19 Troms	528	538	557
20 Finnmark	308	316	335
21 Svalbard	17	17	17

1) Pga. feil i datagrunnlaget, som seinere er rettet opp, er tallet for 1. kvartal 1986 om lag 350 for lavt.

Tabell 5. Arbeidstakere i bygge- og anleggsvirksomhet etter arbeidsstedsfylke. 2. kvartal 1985 - 3. kvartal 1986

Fylke	1985				1986		
	2.kv.	3.kv.*	3.kv.	4.kv.	1.kv.	2.kv.	3.kv.*
Hele landet	120 050	124 414	126 197	127 670	124 427	127 938	133 003
01 Østfold	5 601	5 848	5 945	5 994	5 796	5 976	6 147
02 Akershus	6 996	7 160	7 032	7 081	7 073	7 249	7 507
03 Oslo	18 312	19 069	19 426	19 632	19 811	20 095	20 915
04 Hedmark	4 196	4 381	4 406	4 460	4 203	4 372	4 561
05 Oppland	4 408	4 662	4 656	4 648	4 454	4 636	4 886
06 Buskerud	5 732	5 922	6 031	6 073	5 810	6 084	6 463
07 Vestfold	4 973	5 125	5 172	5 415	5 262	5 557	5 723
08 Telemark	4 312	4 415	4 765	4 885	4 837	4 997	5 253
09 Aust-Agder	2 340	2 352	2 377	2 436	2 228	2 373	2 421
10 Vest-Agder	3 567	3 630	3 676	3 741	3 562	3 707	3 910
11 Rogaland	10 624	10 921	11 059	10 922	10 573	10 944	11 306
12 Hordaland	12 369	12 857	13 097	13 316	13 232	13 515	13 995
14 Sogn og Fjordane	3 127	3 287	3 308	3 358	3 187	3 354	3 480
15 Møre og Romsdal	5 611	5 787	5 879	5 972	5 717	5 932	6 112
16 Sør-Trøndelag	7 658	7 823	7 906	7 943	7 585	8 012	8 405
17 Nord-Trøndelag	3 212	3 381	3 363	3 412	3 227	3 294	3 470
18 Nordland	6 982	7 061	7 325	7 433	7 261	7 435	7 704
19 Troms	4 228	4 447	4 476	4 428	4 320	4 451	4 673
20 Finnmark	2 788	3 002	3 033	3 061	2 899	2 759	2 888
21 Svalbard ¹⁾	17	18	18	18	19	21	22
23 Nordsjøen ¹⁾	2 997	3 266	3 247	3 442	3 371	3 175	3 162

1) Mellom 1. og 2. kvartal 1986 ble om lag 100 arbeidstakere overført fra bygge- og anleggsvirksomhet til industri pga. endringer i næringsgrupperingen.

Tabell 6. Arbeidstakere etter næring og arbeidsstedsfylke. Arsgjennomsnitt 1984 og 1985

Fylke	Oljeutvinning og bergverksdrift		Industri		Bygge- og anleggsvirksomhet	
	1984	1985	1984	1985	1984	1985
	Hele landet	18 612	20 054	332 439	335 234	120 724
01 Østfold	98	112	25 620	25 627	5 332	5 749
02 Akershus	1 503	1 943	18 921	19 355	6 446	6 992
03 Oslo	208	216	42 849	42 151	18 799	18 939
04 Hedmark	129	146	14 249	14 276	4 474	4 291
05 Oppland	398	409	12 690	12 725	4 507	4 517
06 Buskerud	181	170	23 157	23 120	5 521	5 846
07 Vestfold	393	354	18 662	18 582	4 848	5 123
08 Telemark	188	171	18 271	18 331	4 247	4 538
09 Aust-Agder	98	92	6 660	6 985	2 288	2 356
10 Vest-Agder	28	23	12 338	12 560	3 796	3 647
11 Rogaland	6 276	6 953	28 274	28 848	11 022	10 750
12 Hordaland	977	1 274	30 979	30 945	12 210	12 740
14 Sogn og Fjordane	60	60	8 439	9 115	3 091	3 218
15 Møre og Romsdal	383	380	21 179	22 079	5 693	5 761
16 Sør-Trøndelag	482	523	15 038	15 068	7 630	7 674
17 Nord-Trøndelag	562	493	8 013	8 081	3 386	3 285
18 Nordland	1 166	1 170	14 468	14 490	7 131	7 187
19 Troms	265	277	6 350	6 474	4 367	4 343
20 Finnmark	1 351	1 294	5 107	4 954	2 831	2 936
21 Svalbard	799	770	-	-	11	18
23 Nordstjøen	3 070	3 227	1 165	1 470	3 096	3 250

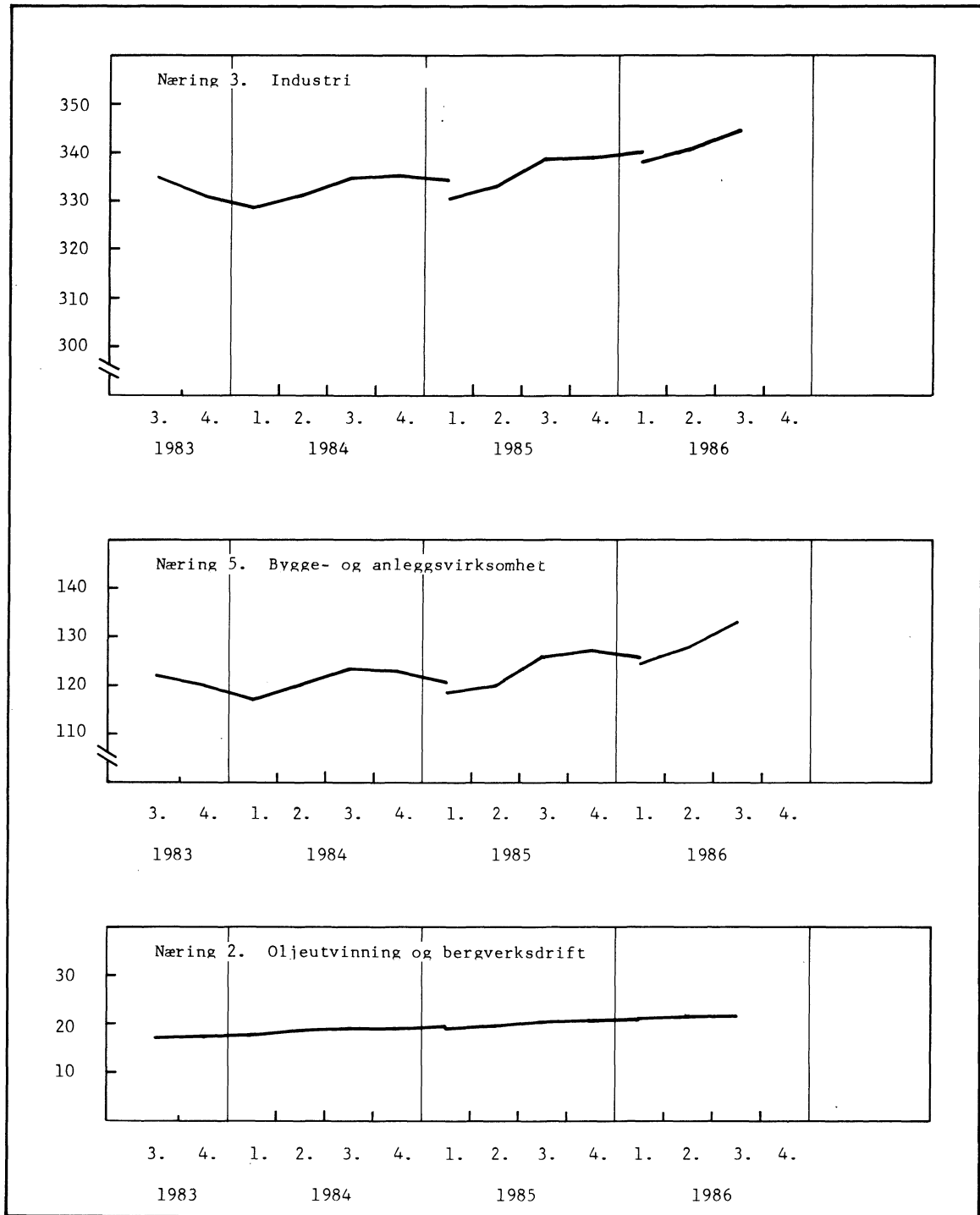
Figur 1. Arbeidstakere etter næring. Kvartalstall¹⁾. 1 000

1) Bruddet i tidsserien i 1. kvartal 1985 og 1986 skyldes effekten av en total kontroll av arbeidstakerregisteret.

(SU nr. 4, 1987)

REGNSKAPSSTATISTIKK 1985. INDUSTRI

Kapitalavkastningen i industrien gikk ned i 1985, ifølge oppgaver fra Statistisk Sentralbyrås regnskapsstatistikk. Avkastningen på totalkapital (totalrentabilitet før skatt) gikk ned fra 11,4 prosent i 1984 til 10,6 prosent i 1985, mens avkastningen på egenkapital (egenkapitalrentabilitet etter skatt) gikk ned fra 27,2 prosent til 24,1 prosent. Avkastningstallene for industrien har tidligere vist økning i perioden 1982-1984. Avkastningstallene for 1985 er likevel høyere enn tallene for 1983 og klart høyere enn for 1982.

Nedgangen i kapitalavkastningen i 1985 har sammenheng med at driftsresultatet ble sterkt svekket dette året. Nedgangen ble imidlertid begrenset av en betydelig forbedring i resultatet av finansielle poster. Denne forbedringen skyldes vesentlig kursendringer på valutaposter, men har også sammenheng med øvrig finansiell inntjening. Finansinntektene har de senere år bidratt stadig mer til industriforetakenes resultater. Dette har sammenheng med at det har vært en sterk vekst i foretakenes finanskapital, samtidig som realkapitalen er gått forholdsmessig tilbake (se nedenfor).

Kapitalavkastningen varierte betydelig mellom bransjene i statistikken både med hensyn til nivå og endring. Av 36 bransjer spesifisert på mest detaljert nivå for identiske foretak gikk totalrentabiliteten ned i 19. Oppgaver på mer aggregert bransjenivå viser at det var sterk nedgang for Produksjon av metaller, mens det var moderat nedgang innen Produksjon av næringsmidler, Forlagsvirksomhet og Treforedling. For disse bransjene lå totalrentabiliteten fortsatt over gjennomsnittet for industrien. Kapitalavkastningen viste oppgang i 1985 bl.a. innen Grafisk produksjon, Produksjon av trevarer og Produksjon av mineralske produkter. Det var fortsatt svak lønnsomhet for Produksjon av verkstedprodukter, spesielt innen skipsbygging.

I 1985 hadde 23 prosent av industriforetakene en totalrentabilitet over 15 prosent, mens 25 prosent av foretakene hadde en totalrentabilitet under 5 prosent. Det var betydelig spredning på rentabiliteten i så godt som alle bransjer.

Egenkapitalandelen i industriforetakene økte fra 20,9 prosent i 1984 til 21,5 prosent i 1985. Dette er den høyeste egenkapitalandelen som er registrert hittil i 1980-årene. Andelen har vokst hvert år siden 1981 da den ble målt til 16,7 prosent. Egenkapitalandelen viste markert oppgang i 1985 for bransjene Produksjon av metaller og Treforedling, grafisk produksjon og forlagsvirksomhet.

I 1985 hadde 20 prosent av industriforetakene en egenkapitalandel over 30 prosent, mens 31 prosent av foretakene hadde en egenkapitalandel under 10 prosent.

Av den bokførte totalkapitalen ved utgangen av 1985 var 53 prosent bundet i omløpsmidler og 47 prosent i anleggsmidler. 55 prosent av totalkapitalen var finansiert ved langsiktig gjeld og egenkapital (medregnet betinget skattefrie avsetninger og reserver). I løpet av 1985 har andelen anleggsmidler vokst om lag 2 prosentenheter, mens andelen langsiktig gjeld og egenkapital er gått ned tilsvarende. Dette har ført til at likviditetsgraden (målt ved forholdet mellom omløpsmidler og kortsiktig gjeld) er gått markert ned fra 1,29 ved utgangen av 1984 til 1,20 ved utgangen av 1985. Nedgangen var spesielt sterk for bransjen Produksjon av metaller.

Veksten i anleggsmiddelkapitalen i 1985 skyldes at det er gjort betydelige investeringer i langsiktig finansiell kapital (aksjer, andeler og fordringer) spesielt i konsernselskaper. På den annen side har det vært forholdsmessig nedgang for varige driftsmidler og fast eiendom som ved utgangen av 1985 ble målt til nær 21 prosent av totalkapitalen. Denne andelen er gått ned om lag 6 prosentenheter fra utgangen av 1981. Også varebeholdningene har vist sterk relativ nedgang. Ved utgangen av 1985 utgjorde disse vel 18 prosent av totalkapitalen, nesten 7 prosentenheter mindre enn i 1981.

Statistikken omfatter industriforetak med minst 50 sysselsatte. I statistikken for 1985 er det med 969 foretak med i alt 225 600 sysselsatte. Dette er rundt 70 prosent av total sysselsetting i industriforetak.

Mer detaljerte oppgaver blir gitt i NOS-publikasjonen Regnskapsstatistikk 1985 Oljeutvinning, bergverksdrift og industri som ventes å foreligge i mai.

Tabell 1. Utvalgte hoved- og nøkkeltall, 1981-1985

Hoved- og nøkkeltall ¹⁾	Enhet	1981	1982	1983	1984	1985
1. Tallet på foretak		1119	1089	1032	981	969
2. Driftsresultat	Mill.					
3. Resultat av finansinntekter og finanskostnader	kr	4222,6	4287,3	6164,5	8510,4	7587,8
4. Resultat av ekstraordinære inntekter og kostnader	"	-2486,0	-3182,9	-2406,3	-2203,5	-886,5
5. Resultat før årsoppgjørdis- posisjoner	"	930,8	1137,9	1522,9	997,1	716,9
6. Årsoverskudd	"	2667,4	2242,3	5281,1	7304,1	7418,2
7. Omløpsmidler	"	581,6	256,4	2 399,7	2 684,6	3026,6
8. Anleggsmidler	"	54638,6	58097,6	60669,8	64910,8	70812,4
9. Kortsiktig gjeld	"	46328,6	49510,3	49849,6	52515,7	61809,1
10. Langsiktig gjeld	"	44764,6	46659,7	46064,3	50146,5	59241,3
11. Egenkapital ²⁾	"	36109,4	39679,8	39453,0	38393,8	39882,4
12. Totalkapital	"	16887,1	18030,2	21132,5	24534,2	28553,9
13. Netto resultatgrad	"	100967,2	107607,9	110519,4	117426,6	132621,5
14. Egenkapitalrentabilitet	Pst.	1,7	1,3	3,4	4,3	4,1
15. Totalrentabilitet før skatt	"	11,9	9,0	22,7	27,2	24,1
16. Resultatgrad	"	7,7	7,6	9,9	11,4	10,6
17. Likviditetsgrad 1	"	6,4	6,3	8,1	8,9	8,4
18. Gjeldsrentegrad	"	1,22	1,25	1,32	1,29	1,20
19. Arbeidskapitalens andel av total- kapital	"	0,70	0,78	0,55	0,47	0,47
20. Egenkapitalandel pr. 31/12	Pst.	9,8	10,6	13,2	12,6	8,7
	"	16,7	16,8	19,1	20,9	21,5

1) Hovedtallene 7-12 gjelder pr. 31/12.

2) Omfatter 50 prosent av betinget skattefrie avsetninger og reserver i tillegg til den ordinære egenkapitalen (aksjekapital, reservefond, oppskrivningsfond og fri egenkapital).

DEFINISJON AV NØKKELTALL

Netto resultatgrad	=	$\frac{\text{Resultat før årsoppgjørdisposisjoner} - \text{skatt på formue og inntekt}}{\text{Salgsinntekter av varer og tjenester}}$
Egenkapitalrentabilitet	=	$\frac{\text{Resultat før årsoppgjørdisposisjoner} - \text{skatt på formue og inntekt}}{\text{Gjennomsnittlig egenkapital 2)}}$
Totalrentabilitet før skatt	=	$\frac{\text{Resultat før årsoppgjørdisposisjoner} + \text{rentekostnader}}{\text{Gjennomsnittlig totalkapital}}$
Resultatgrad	=	$\frac{\text{Resultat før årsoppgjørdisposisjoner} + \text{rentekostnader}}{\text{Salgsinntekter av varer og tjenester}}$
Likviditetsgrad 1	=	$\frac{\text{Omløpsmidler pr. 31/12}}{\text{Kortsiktig gjeld pr. 31/12}}$
Gjeldsrentegrad	=	$\frac{\text{Rentekostnader}}{\text{Resultat før årsoppgjørdisposisjoner} - \text{skatt 1) + rentekostnader}}$
Arbeidskapitalens andel av totalkapital	=	$\frac{(\text{Omløpsmidler} - \text{kortsiktig gjeld}) \text{ pr. 31/12}}{\text{Totalkapital pr. 31/12}}$
Egenkapitalandel pr. 31/12	=	$\frac{\text{Egenkapital 2) pr. 31/12}}{\text{Totalkapital pr. 31/12}}$
Driftsresultatgrad	=	$\frac{\text{Driftsresultat før ordinære avskrivninger}}{\text{Driftsinntekter}}$

1) Gjelder bare skatt i ikke-personlige selskaper.

2) Se note 2, tabell 1.

Tabell 2. Årsregnskap. 1984 og 1985

Resultatregnskap	1984		1985	
	Mill.kr	Prosent	Mill.kr	Prosent
1. Sum driftsinntekter	146 579,7	101,9	160 139,8	102,4
Salgsinntekter av varer og tjenester	143 816,9	100,0	156 409,7	100,0
- Spesielle offentlige avgifter for tilvirkede/solgte varer	3 435,6	2,4	3 737,5	2,4
Spesielle offentlige tilskudd for tilvirkede/solgte varer	2 947,4	2,0	4 368,1	2,8
Øvrige driftsinntekter	3 250,9	2,3	3 099,5	2,0
2. Sum driftskostnader	138 069,3	96,0	152 552,0	97,5
Forbruk av innkjøpte varer	74 651,1	51,9	84 128,0	53,8
Lønninger, ferielønn, honorarer mv.	27 941,6	19,4	30 328,3	19,4
Folketrygdavgift og andre personalkostnader	6 095,1	4,2	6 515,0	4,2
Frakt og spedisjon vedrørende salget	4 014,4	2,8	4 431,3	2,8
Diverse driftskostnader	20 848,6	14,5	23 121,3	14,8
Tap på fordringer	354,1	0,2	325,6	0,2
Beholdningsendringer varer i arbeid og egentilvirkede varer	-85,3	-0,1	-945,5	-0,6
Ordinære avskrivninger	4 249,7	3,0	4 648,0	3,0
3. Driftsresultat (1-2)	8 510,4	5,9	7 587,8	4,9
4. Sum finansinntekter	4 588,5	3,2	5 790,1	3,7
Utdeling på aksjer i datterselskaper	699,3	0,5	493,5	0,3
Utdeling på andre aksjer og andeler	100,1	0,1	134,6	0,1
Renteinntekter fra selskaper i samme konsern	1 193,6	0,8	1 766,6	1,1
Agio	265,7	0,2	828,2	0,5
Andre rente- og finansinntekter	2 329,7	1,6	2 567,2	1,7
5. Sum finanskostnader	6 792,0	4,7	6 676,6	4,3
Renter til selskaper i samme konsern	421,9	0,3	443,3	0,3
Andre rentekostnader	5 099,7	3,5	5 328,1	3,4
Disagio	1 018,9	0,7	559,5	0,4
Andre finanskostnader	251,6	0,2	345,7	0,2
6. Resultat av finansinntekter og finanskostnader (4-5)	-2 203,5	-1,5	-886,5	-0,6
7. Sum ekstraordinære inntekter	2 933,3	2,0	2 863,9	1,8
Offentlige tilskudd	1 211,5	0,8	771,0	0,5
Øvrige ekstraordinære inntekter	1 721,8	1,2	2 092,9	1,3
8. Sum ekstraordinære kostnader	1 936,1	1,3	2 147,0	1,4
9. Resultat av ekstraordinære inntekter og kostnader (7-8)	997,1	0,7	716,9	0,5
10. Resultat før årsoppgjørdisposisjoner (3+6+9)	7 304,1	5,1	7 418,2	4,7
11. Resultat av årsoppgjørdisposisjoner	-4 619,5	-3,2	-4 391,7	-2,8
Oppskrivninger og overføringer fra fond/salgsgvinster	969,1	0,7	1 517,3	1,0
Ekstraordinære skattemessig betingede av- og nedskrivninger	2 309,3	1,6	2 064,6	1,3
Avsetning til oppskrivningsfond	75,8	0,1	677,5	0,4
Oppskrivning benyttet til forhøyelse av aksjekapital	65,4	0,0	125,0	0,1
Betinget skattefrie fondsavsetninger/salgsgvinster	1 406,4	1,0	1 635,5	1,0
Økning nedskrivning varekontrakter	337,0	0,2	214,4	0,1
Økning lagerreserver	243,9	0,2	153,2	0,1
Skatt på formue og inntekt (i ikke-personlige selskaper)	1 150,8	0,8	1 038,7	0,7
12. Arsoverskudd (10+11)	2 684,6	1,9	3 026,6	1,9
Overført fra bundet egenkapital	1 081,0	0,8	192,6	0,1
Avsatt til reservefond	627,8	0,4	664,2	0,4
Avsatt til fri egenkapital	927,2	0,6	602,5	0,4
Forhøyelse av aksjekapital med overskuddsmidler ..	623,6	0,4	205,5	0,1
Utbytte/privatkonto og skatter (personlige selskaper)	1 587,0	1,1	1 747,0	1,1

Tabell 2 (forts.). Arsregnskap, 1984 og 1985

Balanse	1984			1985		
	1/1	31/12	31/12	1/1	31/12	31/12
E i e n d e l e r	Mill. kr	Mill. kr	Pro- sent	Mill. kr	Mill. kr	Pro- sent
1. Omløpsmidler	59958,8	64910,8	55,3	64349,2	70812,4	53,4
Kontanter, bankinnskudd og innestående på postgiro	8950,0	10524,1	9,0	9769,6	10298,4	7,8
Aksjer, obligasjoner og andre verdipapirer .	2895,3	3998,7	3,4	4783,3	4866,7	3,7
Veksel- og kundefordringer	16281,8	17610,8	15,0	17534,4	18808,4	14,2
Kortsiktige fordringer på konsernselskaper .	4621,0	4627,3	3,9	4388,0	6088,1	4,6
Andre kortsiktige fordringer og forskudd til leverandører	4984,2	4891,5	4,2	4699,7	6685,6	5,0
Lager av råvarer og innkjøpte halvfabrikata .	6128,8	6781,4	5,8	7124,3	7286,0	5,5
Lager av varer under tilvirkning	9198,8	8903,8	7,6	8384,4	8572,9	6,5
Lager av ferdigvarer	6898,9	7573,1	6,4	7665,6	8206,3	6,2
2. Anleggsmidler	48552,2	52515,7	44,7	52039,3	61809,1	46,6
Aksjer og andeler i datterselskaper	3415,7	3777,8	3,2	3644,0	7417,4	5,6
Andre aksjer og andeler og øvrige verdi- papirer	2553,0	3371,8	2,9	3253,7	4329,8	3,3
Langsiktige fordringer på konsernselskaper .	11361,3	13138,6	11,2	13071,0	16071,2	12,1
Øvrige langsiktige fordringer	4304,6	5351,9	4,6	5139,3	5797,3	4,4
Goodwill, patenter og liknende rettigheter ..	33,2	215,8	0,2	242,8	333,4	0,3
Aktiverte kostnader	820,9	488,5	0,4	478,4	290,5	0,2
Transportmidler	859,9	946,8	0,8	822,4	843,3	0,6
Maskiner, verktøy, inventar og liknende	11273,9	10656,4	9,1	10985,5	10883,6	8,2
Bygninger og bygningsmessige anlegg	10529,0	11106,4	9,5	11029,1	11761,9	8,9
Anlegg under utførelse	1445,2	1280,9	1,1	1257,1	1815,9	1,4
Grunnarealer	1228,2	1288,6	1,1	1248,3	1662,2	1,3
Boliger	637,2	596,8	0,5	592,9	584,3	0,4
Krav på aksjeinnskudd og egne aksjer.....	90,0	295,4	0,3	275,0	18,2	-
3. Totalkapital	108510,9	117426,6	100,0	116388,5	132621,5	100,0
G j e l d o g e g e n k a p i t a l						
4. Kortsiktig gjeld	45865,0	50146,5	42,7	49544,3	59241,3	44,7
Leverandør- og vekselgjeld	11985,9	13488,2	11,5	13437,7	14556,5	11,0
Kassekreditt og byggelån	5028,6	5518,8	4,7	5193,0	6550,6	4,9
Skyldig skattetrekk, folketrygdavgift og andre offentlige avgifter	3423,9	3787,4	3,2	3734,1	4454,0	3,4
Påløpne, ikke utliknede skatter	824,8	1 194,1	1,0	1263,2	1144,0	0,9
Kortsiktig gjeld forøvrig	24601,8	26158,0	22,3	25916,3	32536,2	24,5
5. Langsiktig gjeld	38221,6	38393,8	32,7	38190,7	39882,4	30,1
Langsiktig gjeld til konsernselskaper	2139,7	2638,2	2,2	2631,5	2901,4	2,2
Ihendehaverobligasjonslån, pantelån og annen langsiktig gjeld	34964,5	34578,2	29,4	34468,8	35870,4	27,0
Ansvarlig lånekapital	1117,5	1177,4	1,0	1090,4	1110,5	0,8
6. Betinget skattefrie avsetninger og reserver .	7411,7	8703,9	7,4	8582,3	9888,0	7,5
Investeringsfond mv. og distriktsut- byggingsfond	970,8	965,2	0,8	939,8	868,0	0,7
Nedskrevet på varekontrakter	1323,7	1661,3	1,4	1642,4	1857,9	1,4
Lagerreserver	3506,2	3742,8	3,2	3718,0	3858,5	2,9
Øvrige betinget skattefrie avsetninger	1611,0	2334,7	2,0	2282,1	3303,7	2,5
7. Egenkapital	17012,7	20182,3	17,2	20071,2	23609,9	17,8
Aksjekapital	9802,2	11317,8	9,6	11241,4	12230,4	9,2
Reservefond	3799,8	4282,5	3,6	4132,6	5414,2	4,1
Oppskrivningsfond	528,9	501,9	0,4	484,8	1141,7	0,9
Fri egenkapital	2881,7	4080,1	3,5	4212,4	4823,6	3,6
8. Totalkapital	108510,9	117426,6	100,0	116388,5	132621,5	100,0

Tabell 3. Utvalgte hoved- og nøkkeltall for hver bransje. 1985

Bransje	Tallet på foretak	Salgsinntekter av varer og tjenester	Driftsresultat	Resultat for årsoppgjør-disposisjoner	Totalrentabilitet før skatt	Egenkapitalrentabilitet
3 Industri	969	156 409,7	7 587,8	7 418,2	10,6	24,1
31 Prod. av næringsmidler, drikkevarer og tobakksvarer	182	40 171,7	1 495,8	1 182,5	12,7	34,3
311-2 Prod. av næringsmidler.....	163	33 811,1	1 276,1	872,6	12,0	30,9
3111 Slakting og prod. av kjøttvarer ..	27	8 932,1	202,0	167,3	13,2	31,3
3112 Prod. av meierivarer	23	8 524,9	455,2	404,8	17,8	94,9
3113 Konserv. av frukt og grønnsaker..	6	1 808,5	82,5	33,9	10,9	22,8
3114 Prod. av fiskevarer	54	4 928,4	108,6	54,7	9,1	12,4
3115 Prod. av olje og fett	13	3 076,7	125,8	-68,9	0,4	-23,2
3116 Prod. av kornvarer	6	1 562,7	49,3	25,0	9,0	19,1
3117 Prod. av bakervarer.....	21	729,4	24,7	36,7	16,5	61,5
3119 Prod. av sjokolade og sukkervarer.	4	1 911,4	72,8	97,8	13,3	31,8
312 Prod. av næringsmidler ellers og dyrefôr	9	2 337,2	155,2	121,2	18,8	50,6
313-4 Prod. av drikke- og tobakksvarer.	19	6 360,7	219,8	309,9	16,3	49,3
32 Prod. av tekstilvarer, bekledningsvarer, lær og lærvarer	67	2 790,3	62,0	52,4	7,8	8,8
321 Prod. av tekstilvarer	37	1 919,9	55,9	50,7	8,6	12,3
322 Prod. av klær, unntatt skotøy	23	671,6	16,3	11,8	8,1	12,1
323-4 Prod. av lær og lær- og skinnvarer og skotøy	7	198,8	-10,2	-10,0	-4,7	-88,0
33 Prod. av trevarer	98	9 204,5	304,2	216,8	9,0	15,2
331 Prod. av trevarer, unntatt møbler og innredninger	68	6 065,6	192,8	139,8	8,9	13,7
332 Prod. av møbler og innredninger av tre	30	3 139,0	111,4	76,9	9,2	18,8
34 Treforedling, grafisk prod. og forlagsvirksomhet	136	21 057,2	1 357,1	993,5	12,4	32,3
341 Treforedling	40	12 255,4	920,2	606,1	12,1	28,9
3411 Prod. av papirmasse, papir og papp	25	9 216,6	777,8	514,4	13,0	31,7
3412 Prod. av papir- og pappemballasje og papir- og pappvarer ellers	15	3 038,8	142,4	91,7	8,4	17,3
342 Grafisk prod. og forlagsvirksomhet	96	8 801,8	436,9	387,4	13,0	40,1
3421 Grafisk produksjon	23	1 532,6	52,5	55,1	11,5	43,1
3422 Forlagsvirksomhet	73	7 269,2	384,3	332,3	13,3	39,6
35 Prod. av kjemiske produkter, mineralolje-, kull-, gummi- og plastprodukter	71	14 146,1	1 060,1	1 898,2	12,8	34,2
351 Prod. av kjemiske råvarer 1).....	11	4 891,8	404,8	1 467,1	12,8	36,2
352 Prod. av kjemiske produkter, jordolje- og kullprodukter, raffinering av jordolje	26	6 425,3	499,8	344,1	13,1	28,3
355 Prod. og reparasjon av gummiprodukter	5	668,2	47,2	4,1	8,1	5,5
356 Prod. av plastvarer	29	2 160,8	108,4	82,9	13,5	34,6
36 Prod. av mineralske produkter	36	5 775,6	455,9	233,2	11,1	23,2
361 Prod. av keramiske produkter.....	3	274,2	8,2	8,3	8,6	17,1
362 Prod. av glass og glassvarer.....	8	1 398,3	108,2	90,1	14,0	29,1
369 Prod. av mineralske produkter ellers	25	4 103,0	339,5	134,8	10,3	21,0
37 Prod. av metaller	35	18 440,6	1 391,5	1 370,0	12,0	20,1
371 Prod. av jern, stål og ferrolegeringer	23	10 483,8	647,6	716,7	11,2	17,2
372 Prod. av ikke-jernholdige metaller	12	7 956,7	743,9	653,3	13,5	25,0
38,39 Prod. av verkstedprodukter og industriprod. ellers	344	44 823,7	1 461,2	1 471,5	7,1	15,4
381 Prod. av metallvarer	79	4 564,9	101,6	132,8	9,1	15,3
382 Prod. av maskiner.....	101	20 003,2	875,5	937,1	7,7	19,1
383 Prod. av elektriske app. og materiell	48	10 288,0	434,3	359,8	7,7	13,3
384 Prod. av transportmidler	96	8 819,2	-24,2	-50,3	2,4	-13,7
3841 Bygging av fartøyer	81	6 878,0	-60,1	-99,4	1,2	-37,6
38411 Bygging av skip	57	4 963,3	-103,1	-123,7	-0,4	-95,5
38412 Bygging av båter	7	391,4	21,5	13,4	12,0	82,5
38413 Prod. av motorer og spesialdeler -4 for skip og båter	17	1 523,4	21,5	10,9	5,0	4,9
3842 Prod. og rep. av jernbane- og sporvognmat., prod. av motorkjøretøyer, motorsykler, sykler, fly og transportmidler ellers	15	1 941,1	35,9	49,1	8,7	17,5
385, 390 Prod. av tekn. og vitensk. instr. etc. og industriproduksjon ellers .	20	1 148,5	74,1	92,1	14,1	44,8

1) Tallene er sterkt påvirket av foretak som har stor virksomhet også i andre bransjer.

Tabell 3 (forts.). Utvalgte hoved- og nøkkeltall for hver bransje. 1985

Bransje	Egenkapi-	Likvidi-	Drifts-	Resultat-	Netto-
	talandel	tetsgrad 1	resultat-	grad	resultat-
	pr. 31/12		grad		grad
	Prosent			Prosent	
3 Industri	21,5	1,20	7,6	8,4	4,1
31 Prod. av næringsmidler, drikkevarer og tobakksvarer.....	19,0	1,30	5,9	5,0	2,5
311-2 Prod. av næringsmidler.....	18,1	1,30	5,4	4,7	2,2
3111 Slakting og prod. av kjøttvarer ..	19,8	1,43	3,4	3,5	1,6
3112 Prod. av meierivarer	13,5	1,04	6,1	6,4	4,6
3113 Konserv. av frukt og grønnsaker..	20,3	1,39	6,9	4,1	1,7
3114 Prod. av fiskevarer	15,6	1,21	4,7	4,4	0,9
3115 Prod. av olje og fett	22,5	1,83	6,8	0,2	-3,2
3116 Prod. av kornvarer	11,8	1,11	4,9	4,8	1,3
3117 Prod. av bakervarer.....	16,4	1,10	7,0	7,2	4,4
3119 Prod. av sjokolade og sukkervarer.	28,3	1,84	6,9	6,9	4,2
312 Prod. av næringsmidler ellers og dyrefôr	21,2	1,26	8,8	7,8	4,3
313-4 Prod. av drikke- og tobakksvarer.	23,4	1,27	11,1	6,3	4,2
32 Prod. av tekstilvarer, bekledningsvarer, lær og lærvarer	20,1	1,66	4,4	5,2	1,2
321 Prod. av tekstilvarer	23,8	1,78	4,9	5,9	2,0
322 Prod. av klær, unntatt skotøy	12,9	1,52	5,2	5,4	1,2
323-4 Prod. av lær og lær- og skinnvarer og skotøy	8,4	1,18	-3,5	-2,2	-6,0
33 Prod. av trevarer	22,4	1,44	5,8	5,2	2,0
331 Prod. av trevarer, unntatt møbler og innredninger	22,4	1,46	6,0	5,4	1,9
332 Prod. av møbler og innredninger av tre	22,4	1,39	5,5	4,7	2,1
34 Treforedling, grafisk prod. og forlagsvirksomhet	20,6	1,38	9,7	8,0	4,0
341 Treforedling	21,1	1,56	11,2	9,0	4,3
3411 Prod. av papirmasse, papir og papp	21,3	1,69	12,4	10,4	5,1
3412 Prod. av papir- og pappemballasje og papir- og pappvarer ellers	20,2	1,20	7,5	4,8	2,0
342 Grafisk prod. og forlagsvirksomhet	19,5	1,16	7,7	6,5	3,7
3421 Grafisk produksjon	14,8	1,20	7,3	6,5	3,1
3422 Forlagsvirksomhet	20,7	1,15	7,8	6,5	3,8
35 Prod. av kjemiske produkter, mineralolje-, kull-, gummi- og plastprodukter	19,3	0,63	11,0	24,1	12,8
351 Prod. av kjemiske råvarer 1)	18,1	0,46	11,5	55,0	29,3
352 Prod. av kjemiske produkter, jordolje- og kullprodukter, raffinering av jordolje	26,1	1,44	11,3	8,3	4,6
355 Prod. og reparasjon av gummiprodukter	16,3	1,41	10,6	5,1	0,6
356 Prod. av plastvarer	21,0	1,38	8,6	6,8	3,4
36 Prod. av mineralske produkter	21,9	1,24	11,1	7,5	3,3
361 Prod. av keramiske produkter.....	24,8	1,70	6,3	6,0	2,8
362 Prod. av glass og glassvarer	24,5	1,15	10,5	9,5	5,2
369 Prod. av mineralske produkter ellers	20,8	1,25	11,6	6,9	2,7
37 Prod. av metaller	32,1	1,65	11,6	12,7	6,4
371 Prod. av jern, stål og ferrolegeringer	31,2	1,32	10,2	13,5	6,1
372 Prod. av ikke-jernholdige metaller	33,7	2,46	13,3	11,7	6,8
38,39 Prod. av verkstedprodukter og industriprod. ellers	19,1	1,30	5,7	6,0	2,5
381 Prod. av metallvarer	22,7	1,45	5,0	5,8	2,2
382 Prod. av maskiner.....	19,3	1,26	7,0	7,8	3,8
383 Prod. av elektriske app. og materiell	25,6	1,42	6,6	5,7	2,5
384 Prod. av transportmidler	8,0	1,22	1,7	1,7	-0,8
3841 Bygging av fartøyer	4,8	1,16	1,1	0,9	-1,7
38411 Bygging av skip	2,2	1,09	-	-0,3	-2,7
38412 Bygging av båter	8,3	1,21	6,6	6,1	3,2
38413 Prod. av motorer og spesialdeler for skip og båter	14,1	1,41	3,5	3,3	0,5
3842 Prod. og rep. av jernbane- og sporvognmat., prod. av motorkjøretøyer, motorsyklar, sykler, fly og transportmidler ellers	23,0	1,54	3,8	4,7	2,1
385, Prod. av tekn. og vitensk. instr.					
390 etc. og industriproduksjon ellers .	21,5	1,45	9,3	10,9	7,2

1) Se note 1, foregående side.

Tabell 4. Utvalgte nøkkeltall for hver bransje. Identiske foretak 1984 og 1985

Bransje 1985	Tallet på foretak	Totalrentabilitet før skatt		Egenkapitalrentabilitet		Egenkapitalandel pr. 31/12	
		1984	1985	1984	1985	1984	1985
				Prosent			
3 Industri	863	11,5	10,5	27,5	23,7	21,2	21,8
31 Prod. av næringsmidler, drikkevarer og tobakksvarer	151	13,1	12,0	37,4	28,4	19,5	20,2
311-2 Prod. av næringsmidler.....	132	12,8	11,0	34,8	22,9	19,3	19,4
3111 Slakting og prod. av kjøttvarer ..	25	11,5	13,1	24,3	30,1	19,0	20,4
3112 Prod. av meierivarer	14	20,7	17,8	120,0	90,5	13,7	13,9
3113 Konserv. av frukt og grønnsaker..	4	14,2	11,3	33,1	20,2	29,3	29,0
3114 Prod. av fiskevarer	45	9,2	8,7	12,1	11,1	15,9	16,8
3115 Prod. av olje og fett	12	11,4	0,2	28,3	-23,7	28,1	22,5
3116 Prod. av kornvarer	6	9,6	9,0	19,8	19,1	13,3	11,8
3117 Prod. av bakervarer.....	14	8,7	17,2	8,8	62,9	18,1	17,6
3119 Prod. av sjokolade og sukkervarer.	4	15,5	13,3	44,0	31,8	22,8	28,3
312 Prod. av næringsmidler ellers og dyrefôr	8	15,8	18,7	43,7	50,4	19,2	21,2
313-4 Prod. av drikke- og tobakksvarer.	19	14,9	16,3	49,0	49,3	20,5	23,4
32 Prod. av tekstilvarer, bekledningsvarer, lær og lærvarer	61	8,7	8,6	12,8	12,5	22,7	21,5
321 Prod. av tekstilvarer	33	8,9	8,6	12,8	12,0	24,8	24,9
322 Prod. av klær, unntatt skotøy	22	7,9	7,9	11,7	11,2	16,5	12,8
323-4 Prod. av lær og lær- og skinnvarer og skotøy	6	9,9	11,8	15,7	24,5	22,1	23,8
33 Prod. av trevarer	88	7,7	8,8	9,1	14,8	23,0	23,1
331 Prod. av trevarer, unntatt møbler og innredninger	60	7,1	8,9	6,2	13,6	23,4	23,3
332 Prod. av møbler og innredninger av tre	28	9,3	8,8	17,0	17,6	22,2	22,6
34 Treforedling, grafisk prod. og forlagsvirksomhet	131	13,0	12,5	34,8	32,6	18,5	20,8
341 Treforedling	40	12,8	12,1	31,2	28,9	19,2	21,1
3411 Prod. av papirmasse, papir og papp	25	13,7	13,0	34,4	31,7	19,0	21,3
3412 Prod. av papir- og pappemballasje og papir- og pappvarer ellers	15	8,8	8,4	18,6	17,3	20,5	20,2
342 Grafisk prod. og forlagsvirksomhet	91	13,5	13,3	44,8	41,3	16,9	20,1
3421 Grafisk produksjon	22	8,1	11,7	18,7	42,9	10,8	15,3
3422 Forlagsvirksomhet	69	15,0	13,7	49,6	41,0	18,5	21,3
35 Prod. av kjemiske produkter, mineralolje-, kull-, gummi- og plastprodukter	65	11,8	12,8	22,5	34,0	20,6	19,4
351 Prod. av kjemiske råvarer 1).....	11	11,6	12,8	22,0	36,2	19,9	18,1
352 Prod. av kjemiske produkter, jordolje- og kullprodukter, raffinering av jordolje	26	13,5	13,1	27,7	28,3	25,0	26,1
355 Prod. og reparasjon av gummiprodukter	5	6,9	8,1	-3,8	5,5	16,2	16,3
356 Prod. av plastvarer	23	9,1	12,1	14,6	27,5	18,8	22,4
36 Prod. av mineralske produkter	33	10,3	11,3	15,0	24,1	20,5	22,2
361 Prod. av keramiske produkter.....	3	8,8	8,6	14,9	17,1	21,8	24,8
362 Prod. av glass og glassvarer	7	8,8	14,0	9,2	28,6	29,7	25,2
369 Prod. av mineralske produkter ellers	23	10,9	10,6	18,2	22,5	17,4	21,0
37 Prod. av metaller	32	18,8	12,2	47,1	20,5	28,2	32,1
371 Prod. av jern, stål og ferrolegeringer	20	14,5	11,5	33,2	17,8	27,2	31,3
372 Prod. av ikke-jernholdige metaller	12	25,9	13,5	67,6	25,0	29,8	33,7
38,39 Prod. av verkstedprodukter og industriprod. ellers	302	7,3	7,1	15,9	15,5	19,1	19,1
381 Prod. av metallvarer	65	9,5	9,1	17,2	15,3	22,9	23,8
382 Prod. av maskiner.....	88	7,6	7,6	20,3	18,8	19,2	19,2
383 Prod. av elektriske app. og materiell	44	9,0	7,9	16,3	13,9	25,8	25,6
384 Prod. av transportmidler	87	2,6	2,3	-14,0	-15,4	9,1	7,4
3841 Bygging av fartøyer	73	1,4	0,9	-29,6	-46,3	6,6	4,0
38411 Bygging av skip	51	-0,7	-0,5	-62,6	-114,9	4,8	1,6
38412 Bygging av båter	7	4,8	12,0	-16,9	82,5	6,7	8,3
38413 Prod. av motorer og spesialdeler for skip og båter	15	12,4	4,9	45,9	7,5	15,4	14,3
3842 Prod. og rep. av jernbane- og sporvognmat., prod. av motorkjøretøyer, motorsykler, sykler, fly og transportmidler ellers	14	8,9	9,1	14,4	18,5	22,2	23,4
385, 390 Prod. av tekn. og vitensk. instr. etc. og industriproduksjon ellers .	18	12,7	14,4	36,9	46,7	19,7	21,4

1) Tallene er sterkt påvirket av foretak som har stor virksomhet også i andre bransjer.

Tabell 4 (forts.). Utvalgte nøkkeltall for hver bransje. Identiske foretak 1984 og 1985

Bransje 1985	Likviditets- grad 1		Driftsresul- tatgrad		Resultat- grad		Nettoresul- tatgrad	
	1984	1985	1984	1985	1984	1985	1984	1985
3 Industri	1,31	1,20	9,1	7,9	9,3	8,7	4,5	4,2
31 Prod. av næringsmidler, drikkevarer og tobakksvarer	1,37	1,36	6,2	5,9	5,3	4,8	2,8	2,3
311-2 Prod. av næringsmidler.....	1,39	1,38	5,7	5,4	5,2	4,5	2,7	1,8
3111 Slaktning og prod. av kjøttvarer ..	1,53	1,44	3,1	3,3	3,0	3,4	1,2	1,6
3112 Prod. av meierivarer	1,02	1,10	7,8	7,2	8,2	6,5	6,2	4,6
3113 Konserv. av frukt og grønnsaker..	1,47	1,48	10,8	10,3	8,8	7,8	5,2	4,1
3114 Prod. av fiskevarer	1,22	1,25	5,3	4,5	4,4	4,2	1,0	0,9
3115 Prod. av olje og fett	1,75	1,85	8,3	6,8	5,6	0,1	3,7	-3,3
3116 Prod. av kornvarer	1,20	1,11	5,3	4,9	5,1	4,8	1,4	1,3
3117 Prod. av bakervarer.....	0,96	1,16	6,9	7,2	4,2	8,4	0,8	5,4
3119 Prod. av sjokolade og sukkervarer.	1,76	1,84	7,7	6,9	7,9	6,9	5,3	4,2
312 Prod. av næringsmidler ellers og dyrefôr	1,46	1,26	7,9	9,0	7,1	7,9	3,5	4,3
313-4 Prod. av drikke- og tobakksvarer.	1,29	1,27	11,0	11,1	5,6	6,3	3,6	4,2
32 Prod. av tekstilvarer, beklednings- varer, lær og lærvarer	1,88	1,74	4,2	5,2	6,2	6,0	2,1	1,9
321 Prod. av tekstilvarer	1,94	1,83	4,2	5,4	6,9	6,2	2,5	2,2
322 Prod. av klær, unntatt skotøy	1,77	1,53	4,3	5,1	4,7	5,3	1,2	1,1
323-4 Prod. av lær og lær- og skinnvarer og skotøy	1,67	1,59	3,3	3,8	5,0	5,9	1,8	2,8
33 Prod. av trevarer	1,50	1,46	4,9	5,5	4,6	5,2	1,2	2,0
331 Prod. av trevarer, unntatt møbler og innredninger	1,51	1,49	4,6	5,7	4,5	5,6	0,9	2,0
332 Prod. av møbler og innredninger av tre	1,48	1,41	5,6	5,3	4,7	4,5	1,8	2,0
34 Treforedling, grafisk prod. og forlagsvirksomhet	1,42	1,40	11,0	9,8	8,5	8,0	4,2	4,1
341 Treforedling	1,62	1,56	13,5	11,2	9,8	9,0	4,6	4,3
3411 Prod. av papirmasse, papir og papp	1,75	1,69	15,3	12,4	11,2	10,4	5,2	5,1
3412 Prod. av papir- og pappemballasje og papir- og pappvarer ellers	1,24	1,20	7,6	7,5	5,3	4,8	2,4	2,0
342 Grafisk prod. og forlagsvirksomhet	1,15	1,17	7,4	7,9	6,5	6,7	3,5	3,9
3421 Grafisk produksjon	1,12	1,22	4,9	7,4	4,6	6,7	1,3	3,2
3422 Forlagsvirksomhet	1,15	1,16	7,9	8,0	6,9	6,6	4,0	4,0
35 Prod. av kjemiske produkter, mine- ralolje-, kull-, gummi- og plast- produkter	0,67	0,62	10,2	11,0	22,5	24,6	8,9	13,0
351 Prod. av kjemiske råvarer 1).....	0,44	0,46	8,6	11,5	52,3	55,0	19,5	29,3
352 Prod. av kjemiske produkter, jord- olje- og kullprodukter, raffinering av jordolje	1,51	1,44	12,3	11,3	8,8	8,3	4,4	4,6
355 Prod. og reparasjon av gummipro- dukter	1,33	1,41	10,1	10,6	4,9	5,1	-0,5	0,6
356 Prod. av plastvarer	1,34	1,37	6,1	8,4	4,7	6,0	1,5	2,8
36 Prod. av mineralske produkter	1,42	1,24	10,3	11,1	7,0	7,6	2,0	3,5
361 Prod. av keramiske produkter	1,69	1,70	3,5	6,3	6,2	6,0	2,3	2,8
362 Prod. av glass og glassvarer.....	1,56	1,14	9,3	10,3	5,8	9,4	1,8	5,3
369 Prod. av mineralske produkter ellers	1,35	1,25	11,1	11,7	7,4	7,1	2,1	2,9
37 Prod. av metaller	1,95	1,68	18,3	11,8	17,2	13,0	11,1	6,6
371 Prod. av jern, stål og ferroleger- inger	1,60	1,34	14,3	10,6	15,3	14,1	8,7	6,5
372 Prod. av ikke-jernholdige metaller	2,54	2,46	23,1	13,3	19,4	11,7	13,8	6,8
38,39 Prod. av verkstedprodukter og industriprod. ellers	1,34	1,30	6,2	5,8	6,3	6,1	2,5	2,6
381 Prod. av metallvarer	1,46	1,48	5,1	5,5	6,3	6,1	2,5	2,4
382 Prod. av maskiner.....	1,31	1,25	6,8	7,1	7,7	7,8	3,6	3,7
383 Prod. av elektriske app. og materiell	1,45	1,44	7,5	6,6	6,8	5,9	3,2	2,7
384 Prod. av transportmidler	1,25	1,21	3,8	1,6	2,1	1,6	-1,1	-0,9
3841 Bygging av fartøyer	1,20	1,15	3,7	0,9	1,2	0,7	-2,0	-1,9
38411 Bygging av skip	1,14	1,08	2,7	-	-0,7	-0,4	-3,8	-2,9
38412 Bygging av båter	1,14	1,21	5,9	6,6	2,6	6,1	-0,7	3,2
38413 Prod. av motorer og spesialdeleer for skip og båter	1,51	1,51	6,8	3,0	8,1	3,5	4,4	0,8
3842 Prod. og rep. av jernbane- og spor- vognmat., prod. av motorkjøretøyer, motorsykler, sykler, fly og tran- sportmidler ellers	1,55	1,54	4,2	3,8	4,9	4,8	1,7	2,2
385, Prod. av tekn. og vitensk. instr.								
390 etc. og industriproduksjon ellers .	1,39	1,44	8,6	9,6	10,7	11,1	5,8	7,4

1) Se note 1, foregående side.

Tabell 5. Foretak etter totalrentabilitet og bransje. 1985

Bransje	I alt	Totalrentabilitet før skatt. Prosent					
		Mindre enn 0	0-4,9	5,0-9,9	10,0-14,9	15,0-19,9	20,0 og over
3 Industri	969	91	151	285	219	116	107
31 Prod. av næringsmidler, drikkevarer og tobakksvarer	182	10	15	46	51	32	28
311-2 Prod. av næringsmidler.....	163	10	15	43	43	26	26
3111 Slakting og prod. av kjøttvarer ..	27	2	1	5	7	4	8
3112 Prod. av meierivarer	23	-	-	4	8	7	4
3113 Konserv. av frukt og grønnsaker..	6	-	1	1	3	1	-
3114 Prod. av fiskevarer	54	3	8	20	11	7	5
3115 Prod. av olje og fett	13	3	2	2	4	2	-
3116 Prod. av kornvarer	6	-	-	5	1	-	-
3117 Prod. av bakervarer.....	21	1	3	4	5	3	5
3119 Prod. av sjokolade og sukkervarer.	4	-	-	-	2	1	1
312 Prod. av næringsmidler ellers og dyrefôr	9	1	-	2	2	1	3
313-4 Prod. av drikke- og tobakksvarer.	19	-	-	3	8	6	2
32 Prod. av tekstilvarer, bekledningsvarer, lær og lærvarer	67	11	12	13	18	5	8
321 Prod. av tekstilvarer	37	4	10	7	7	3	6
322 Prod. av klær, unntatt skotøy	23	6	2	5	7	1	2
323-4 Prod. av lær og lær- og skinnvarer og skotøy	7	1	-	1	4	1	-
33 Prod. av trevarer	98	5	19	28	24	15	7
331 Prod. av trevarer, unntatt møbler og innredninger	68	4	14	21	16	10	3
332 Prod. av møbler og innredninger av tre	30	1	5	7	8	5	4
34 Treforedling, grafisk prod. og forlagsvirksomhet	136	12	18	38	29	17	22
341 Treforedling	40	5	4	13	11	3	4
3411 Prod. av papirmasse, papir og papp	25	2	3	7	9	1	3
3412 Prod. av papir- og pappemballasje og papir- og pappvarer ellers	15	3	1	6	2	2	1
342 Grafisk prod. og forlagsvirksomhet	96	7	14	25	18	14	18
3421 Grafisk produksjon	23	1	3	6	4	5	4
3422 Forlagsvirksomhet	73	6	11	19	14	9	14
35 Prod. av kjemiske produkter, mineralolje-, kull-, gummi- og plastprodukter	71	5	11	13	23	9	10
351 Prod. av kjemiske råvarer 1).....	11	-	4	1	3	1	2
352 Prod. av kjemiske produkter, jordolje- og kullprodukter, raffinering av jordolje	26	-	2	8	10	3	3
355 Prod. og reparasjon av gummiprodukter	5	2	-	1	2	-	-
356 Prod. av plastvarer	29	3	5	3	8	5	5
36 Prod. av mineralske produkter	36	4	3	13	9	4	3
361 Prod. av keramiske produkter.....	3	-	-	1	2	-	-
362 Prod. av glass og glassvarer	8	1	-	3	2	-	2
369 Prod. av mineralske produkter ellers	25	3	3	9	5	4	1
37 Prod. av metaller	35	4	3	9	9	6	4
371 Prod. av jern, stål og ferrolegeringer	23	2	2	7	6	4	2
372 Prod. av ikke-jernholdige metaller	12	2	1	2	3	2	2
38,39 Prod. av verkstedprodukter og industriprod. ellers	344	40	70	125	56	28	25
381 Prod. av metallvarer	79	6	11	29	19	5	9
382 Prod. av maskiner.....	101	10	22	43	14	6	6
383 Prod. av elektriske app. og materiell	48	2	9	15	11	8	3
384 Prod. av transportmidler	96	20	24	31	9	6	6
3841 Bygging av fartøyer	81	17	21	26	8	4	5
38411 Bygging av skip	57	14	15	18	5	1	4
38412 Bygging av båter	7	-	2	-	2	3	-
38413 Prod. av motorer og spesialdeler -4 for skip og båter	17	3	4	8	1	-	1
3842 Prod. og rep. av jernbane- og sporvognmat., prod. av motorkjøretøyer, motorsykler, sykler, fly og transportmidler ellers	15	3	3	5	1	2	1
385, Prod. av tekn. og vitensk. instr.							
390 etc. og industriproduksjon ellers .	20	2	4	7	3	3	1

Tabell 6. Foretak etter egenkapitalandel og bransje. 1985

Bransje	I alt	Egenkapitalandel pr. 31/12. Prosent					
		Mindre enn 0	0-9,9	10,0-19,9	20,0-29,9	30,0-39,9	40,0 og over
3 Industri	969	64	239	274	199	119	74
31 Prod. av næringsmidler, drikkevarer og tobakksvarer	182	16	45	55	36	21	9
311-2 Prod. av næringsmidler.....	163	14	44	50	29	19	7
3111 Slakting og prod. av kjøttvarer ..	27	4	4	5	4	6	4
3112 Prod. av meierivarer	23	-	9	12	-	2	-
3113 Konserv. av frukt og grønnsaker..	6	-	1	2	1	2	-
3114 Prod. av fiskevarer	54	4	15	20	11	4	-
3115 Prod. av olje og fett	13	2	2	3	6	-	-
3116 Prod. av kornvarer	6	-	4	2	-	-	-
3117 Prod. av bakervarer.....	21	4	6	4	3	2	2
3119 Prod. av sjokolade og sukkervarer.	4	-	1	-	1	2	-
312 Prod. av næringsmidler ellers og dyrefôr	9	-	2	2	3	1	1
313-4 Prod. av drikke- og tobakksvarer.	19	2	1	5	7	2	2
32 Prod. av tekstilvarer, bekledningsvarer, lær og lærvarer	67	4	11	21	16	12	3
321 Prod. av tekstilvarer	37	-	7	13	6	9	2
322 Prod. av klær, unntatt skotøy	23	3	3	7	8	1	1
323-4 Prod. av lær og lær- og skinnvarer og skotøy	7	1	1	1	2	2	-
33 Prod. av trevarer	98	6	11	38	27	6	10
331 Prod. av trevarer, unntatt møbler og innredninger	68	5	8	25	19	2	9
332 Prod. av møbler og innredninger av tre	30	1	3	13	8	4	1
34 Treforedling, grafisk prod. og forlagsvirksomhet	136	11	34	28	32	17	14
341 Treforedling	40	1	7	8	12	8	4
3411 Prod. av papirmasse, papir og papp	25	-	4	5	8	5	3
3412 Prod. av papir- og pappemballasje og papir- og pappvarer ellers	15	1	3	3	4	3	1
342 Grafisk prod. og forlagsvirksomhet	96	10	27	20	20	9	10
3421 Grafisk produksjon	23	3	9	4	2	3	2
3422 Forlagsvirksomhet	73	7	18	16	18	6	8
35 Prod. av kjemiske produkter, mineralolje-, kull-, gummi- og plastprodukter	71	1	10	26	18	10	6
351 Prod. av kjemiske råvarer 1).....	11	-	2	3	-	1	5
352 Prod. av kjemiske produkter, jordolje- og kullprodukter, raffinering av jordolje	26	-	4	8	9	4	1
355 Prod. og reparasjon av gummiprodukter	5	1	-	3	1	-	-
356 Prod. av plastvarer	29	-	4	12	8	5	-
36 Prod. av mineralske produkter	36	1	13	6	8	8	-
361 Prod. av keramiske produkter.....	3	-	-	1	1	1	-
362 Prod. av glass og glassvarer.....	8	-	3	-	2	3	-
369 Prod. av mineralske produkter ellers	25	1	10	5	5	4	-
37 Prod. av metaller	35	1	7	11	6	6	4
371 Prod. av jern, stål og ferrolegeringer	23	-	7	8	2	3	3
372 Prod. av ikke-jernholdige metaller	12	1	-	3	4	3	1
38,39 Prod. av verkstedprodukter og industriprod. ellers	344	24	108	89	56	39	28
381 Prod. av metallvarer	79	5	24	17	19	11	3
382 Prod. av maskiner.....	101	4	31	30	15	10	11
383 Prod. av elektriske app. og materiell	48	3	9	8	10	10	8
384 Prod. av transportmidler	96	12	41	25	8	7	3
3841 Bygging av fartøyer	81	10	38	19	5	6	3
38411 Bygging av skip	57	10	28	7	4	6	2
38412 Bygging av båter	7	-	6	1	-	-	-
38413 Prod. av motorer og spesialdeler for skip og båter	17	-	4	11	1	-	1
3842 Prod. og rep. av jernbane- og sporvognmat., prod. av motorkjøretøyer, motorsykler, sykler, fly og transportmidler ellers	15	2	3	6	3	1	-
385, Prod. av tekn. og vitensk. instr.							
390 etc. og industriproduksjon ellers .	20	-	3	9	4	1	3

(SU nr. 4, 1987)

UTENRIKSHANDELEN MED VARER I DESEMBER OG JANUAR-DESEMBER 1986. FORELØPIGE TALL

Statistisk Sentralbyrås foreløpige oppgaver over verdien av utenrikshandelen utenom skip og oljeplattformer viste for desember en innførsel på 12 117 mill.kr, og en utførsel på 11 200 mill.kr. Verdien av innførselen var 12 prosent høyere og verdien av utførselen 18 prosent lavere enn i desember 1985. I hele 1986 var verdien av vareinnførselen 146 051 mill.kr og verdien av vareutførselen 123 478 mill.kr. Verdien av innførselen var 14 prosent høyere, mens verdien av utførselen 23 prosent lavere enn i 1985.

Verdien av utført råolje og naturgass i 1986 var på 54 136 mill.kr. Dette var 37 prosent lavere verdi enn i 1985.

I 1986 var det et innførselsoverskott på 22 573 mill.kr, mens det året før var et utførselsoverskott på 31 433 mill.kr. Skip og oljeplattformer er da ikke regnet med. Dersom utførselen av råolje og naturgass også blir holdt utenfor, var det et innførselsoverskott i 1986 på 76 709 mill.kr. Det svarer til en oppgang på 42 prosent fra året før.

Sesongkorrigerte tall for perioden oktober-desember 1986 regnet utenom skip og oljeplattformer og for utførselen også utenom råolje og naturgass, viste ingen endring i importverdien mens det var en oppgang i eksportverdien på 3,8 prosent sammenliknet med foregående tremånedersperiode.

Tabelloversikt. Mill.kr	Desember		Endring i pst.	Jan.-desember		Endring i pst.
	1985	1986		1985	1986	
1. Innførsel uten skip og oljeplattformer	10 827	12 117	+11,9	127 966	146 051	+14,1
2. Utførsel uten skip og oljeplattformer	13 624	11 200	-17,8	159 399	123 478	-22,5
Av dette: Råolje og naturgass	7 800	5 095	-34,7	85 380	54 136	-36,6
3. Utførsel uten skip, oljeplattformer, råolje og naturgass	5 824	6 105	+4,8	74 019	69 342	-6,3
4. Utførselsoverskott uten skip og oljeplattformer (2-1)	2 797	-917	.	31 433	-22 573	.
5. Innførselsoverskott uten skip og oljeplattformer og uten utført råolje og naturgass (1-3)	5 903	6 012	+20,2	53 947	76 709	+42,2

(SU nr. 4, 1987)

REGNSKAPSSTATISTIKK 1985. ENGROSHANDEL

Avkastningen på total kapital (totalrentabilitet før skatt) i engroshandelsforetakene ble målt til 9,8 prosent i 1985, mens avkastningen på egen kapital (egenkapitalrentabilitet etter skatt) var 22,2 prosent. Disse avkastningstallene økte med henholdsvis 1 og 6 prosentenheter fra 1984, for identiske foretak. Avkastningstallene har tidligere vist markert nedgang fra 1982 til 1983, mens de viste små endringer fra 1983 til 1984.

Oppgavene for identiske foretak viser at kapitalavkastningen gikk opp i 1985 til tross for svekket bruttofortjenesteprosent og driftsresultatgrad dette året. Svekkelsen i driftsresultatet ble imidlertid mer enn oppveid av forbedringer i resultatene av finansielle og ekstraordinære poster. Den finansielle forbedringen har vesentlig sammenheng med kursendringer på valutaposter. Også raskere omløpshastighet på kapitalen bidro til økningen i kapitalavkastningen.

Avkastningstallene varierte betydelig mellom bransjene i statistikken både når det gjelder nivå og endring. De høyeste avkastningstallene i 1985 ble målt for bransjen Motorkjøretøyer, mens de var lavest for Brensel og drivstoff. Totalrentabiliteten var her henholdsvis 17,8 og 4,8 prosent. Til sammenlikning var totalrentabiliteten for hovedbransjen Produksjonsmidler 9,6 prosent og Konsumvarer 8,7 prosent. Det var spesielt sterk vekst i kapitalavkastningen fra 1984 til 1985 for bransjen Motorkjøretøyer, der totalrentabiliteten gikk opp med 7,6 prosentenheter for identiske foretak. Bak denne økningen ligger en betydelig vekst i salgsinntekter og driftsresultat. Kapitalavkastningen viste også markert oppgang for Maskiner og utstyr. På den annen side ble avkastningen sterkt svekket innen Brensel og drivstoff. Det ble registrert markert nedgang i bruttofortjenesteprosent og driftsresultat i denne bransjen.

I 1985 hadde 22 prosent av engroshandelsforetakene en totalrentabilitet over 15 prosent, mens 19 prosent av foretakene hadde en totalrentabilitet under 5 prosent. Det var betydelig spredning på rentabiliteten i så godt som alle bransjer.

Egenkapitalandelen ble målt til 19,4 prosent i 1985. Det var en økning på 0,3 prosentenheter fra året før for identiske foretak. Egenkapitalandelen gikk markert opp innen bransjen Maskiner og utstyr. I 1985 hadde 21 prosent av engroshandelsforetakene en egenkapitalandel over 30 prosent, mens 29 prosent av foretakene hadde en egenkapitalandel under 10 prosent.

Av den bokførte total kapitalen ved utgangen av 1985 var 75 prosent bundet i omløpsmidler og 25 prosent i anleggsmidler. 43 prosent av total kapitalen var finansiert ved langsiktig gjeld og egen kapital (medregnet betinget skattefrie avsetninger og reserver). Blant omløpsmidlene dominerte varebeholdninger og kundefordringer (medregnet vekselfordringer) med henholdsvis 29 og 27 prosent av total kapitalen. Under anleggsmidlene veide varige driftsmidler og fast eiendom tyngst med 17 prosentenheter.

Regnskapsstatistikken for engroshandel er utvidet i 1985 til å omfatte foretak med minst 30 sysselsatte mot tidligere 50 sysselsatte. Utvidelsen innebærer at det for 1985 er kommet med 522 foretak med i alt 50 000 sysselsatte, mens det året før var med 287 foretak med 41 000 sysselsatte. I 1985 dekker statistikken rundt 50 prosent av total sysselsetting i engroshandelsforetak mot 43 prosent i 1984. Det gjøres oppmerksom på at Statens kornforretning bare er med i tabell 2, men er holdt utenfor ellers i statistikken.

Mer detaljerte oppgaver blir gitt i NOS-publikasjonen Regnskapsstatistikk 1985 Engroshandel som ventes å foreligge i mai.

Tabell 1. Utvalgte hoved- og nøkkeltall. 1981-1985

Hoved- og nøkkeltall ¹⁾	Enhet	1981	1982	1983	1984	1985
1. Tallet på foretak		302	305	289	286	521
2. Driftsresultat	Mill.					
3. Resultat av finansinntekter og finans-	kr	2091,1	2489,5	1857,0	2132,3	2639,2
kostnader	"	-904,2	-1114,1	-710,6	-863,7	-592,0
4. Resultat av ekstraordinære inntekter	"					
og kostnader	"	298,4	361,1	295,4	410,4	655,1
5. Resultat før årsoppgjørdisposisjoner .	"	1485,3	1736,5	1441,7	1679,1	2702,3
6. Årsoverskudd	"	588,4	530,1	682,7	515,4	876,0
7. Omløpsmidler	"	24890,2	26023,0	26479,4	30105,9	38272,8
8. Anleggsmidler	"	8798,8	9201,3	9804,7	10241,3	12671,7
9. Kortsiktig gjeld	"	19401,2	19693,7	19683,2	22456,3	28856,6
10. Langsiktig gjeld	"	6757,6	7309,3	7917,9	8371,5	9812,8
11. Egenkapital 2)	"	6155,9	6687,9	7139,1	7806,9	9882,6
12. Totalkapital	"	33689,0	35224,3	36284,1	40347,1	50944,4
13. Netto resultatgrad	Pst.	1,5	1,7	1,3	1,5	1,7
14. Egenkapitalrentabilitet	"	19,2	20,8	15,5	17,6	22,2
15. Totalrentabilitet før skatt	"	9,6	10,2	9,0	9,0	9,8
16. Resultatgrad	"	4,2	4,4	3,9	3,8	3,9
17. Likviditetsgrad 1	"	1,28	1,32	1,35	1,34	1,33
18. Gjeldsrentegrad	"	0,59	0,57	0,62	0,57	0,50
19. Arbeidskapitalens andel av total-						
kapital	Pst.	16,3	18,0	18,7	19,0	18,5
20. Egenkapitalandel pr. 31/12	"	18,3	19,0	19,7	19,3	19,4
21. Bruttofortjeneste	"	21,9	22,3	22,3	21,4	20,1

1) Hovedtallene 7-12 gjelder pr. 31/12.

2) Omfatter 50 prosent av betinget skattefrie avsetninger og reserver i tillegg til den ordinære egenkapitalen (aksjekapital, reservefond, oppskrivningsfond og fri egenkapital).

DEFINISJON AV NØKKELTALL

Netto resultatgrad	=	$\frac{\text{Resultat før årsoppgjørdisposisjoner} - \text{skatt på formue og inntekt}}{\text{Salgsinntekter av varer og tjenester}}$
Egenkapitalrentabilitet	=	$\frac{\text{Resultat før årsoppgjørdisposisjoner} - \text{skatt på formue og inntekt}}{\text{Gjennomsnittlig egenkapital 2)}$
Totalrentabilitet før skatt	=	$\frac{\text{Resultat før årsoppgjørdisposisjoner} + \text{rentekostnader}}{\text{Gjennomsnittlig totalkapital}}$
Resultatgrad	=	$\frac{\text{Resultat før årsoppgjørdisposisjoner} + \text{rentekostnader}}{\text{Salgsinntekter av varer og tjenester}}$
Likviditetsgrad 1	=	$\frac{\text{Omløpsmidler pr. 31/12}}{\text{Kortsiktig gjeld pr. 31/12}}$
Gjeldsrentegrad	=	$\frac{\text{Rentekostnader}}{\text{Resultat før årsoppgjørdisposisjoner} - \text{skatt} + \text{rentekostnader}}$
Arbeidskapitalens andel av totalkapital	=	$\frac{(\text{Omløpsmidler} - \text{kortsiktig gjeld}) \text{ pr. 31/12}}{\text{Totalkapital pr. 31/12}}$
Egenkapitalandel pr. 31/12	=	$\frac{\text{Egenkapital} \text{ pr. 31/12}}{\text{Totalkapital pr. 31/12}}$
Bruttofortjeneste	=	$\frac{\text{Salgsinntekter av varer og tjenester} - \text{forbruk av varer}}{\text{Salgsinntekter av varer og tjenester}}$
Driftsresultatgrad	=	$\frac{\text{Driftsresultat før ordinære avskrivninger}}{\text{Driftsinntekter}}$

1) Gjelder bare skatt i ikke-personlige selskaper.

2) Se note 2, tabell 1.

Tabell 2. Arsregnskap¹⁾. 1985

Resultatregnskap		Million kroner	Prosent
1. Sum driftsinntekter		126 269,3	99,5
Salgsinntekter av varer og tjenester		126 883,0	100,0
-Spesielle offentlige avgifter for tilvirkede/solgte varer		4 324,3	3,4
Spesielle offentlige tilskudd for tilvirkede/solgte varer		1 897,9	1,5
Øvrige driftsinntekter		1 812,8	1,4
2. Sum driftskostnader		123 528,6	97,4
Forbruk av innkjøpte varer		101 418,5	79,9
Lønninger, ferielønn, honorarer mv.		7 706,3	6,1
Folketrygdavgift og andre personalkostnader		1 791,2	1,4
Frakt og spedisjon vedrørende salget		1 656,2	1,3
Diverse driftskostnader		9 156,1	7,2
Tap på fordringer		411,2	0,3
Beholdningsendringer varer i arbeid og egentilvirkede varer		78,3	0,1
Ordinære avskrivninger		1 310,8	1,0
3. Driftsresultat (1-2)		2 740,7	2,2
4. Sum finansinntekter		1 810,0	1,4
Utdeling på aksjer i datterselskaper		15,2	0,0
Utdeling på andre aksjer og andeler		29,4	0,0
Renteinntekter fra selskaper i samme konsern		148,1	0,1
Agio		175,7	0,1
Andre rente- og finansinntekter		1 441,6	1,1
5. Sum finanskostnader		2 442,7	1,9
Renter til selskaper i samme konsern		196,5	0,2
Andre rentekostnader		1 948,5	1,5
Disagio		173,2	0,1
Andre finanskostnader		124,6	0,1
6. Resultat av finansinntekter og finanskostnader (4-5)		-632,7	-0,5
7. Sum ekstraordinære inntekter		1 266,8	1,0
Offentlige tilskudd		38,1	0,0
Øvrige ekstraordinære inntekter		1 228,7	1,0
8. Sum ekstraordinære kostnader		611,7	0,5
9. Resultat av ekstraordinære inntekter og kostnader (7-8)		655,1	0,5
10. Resultat før årsoppgjørdisposisjoner (3+6+9)		2 763,1	2,2
11. Resultat av årsoppgjørdisposisjoner		-1 826,2	-1,4
Oppskrivninger og overføringer fra fond/salgsgevinster		190,7	0,2
Ekstraordinære skattemessig betingede av- og nedskrivninger		436,0	0,3
Avsetning til oppskrivningsfond		8,1	0,0
Oppskrivning benyttet til forhøyelse av aksjekapital		11,5	0,0
Betinget skattefrie fondsavsetninger/salgsgevinster ..		571,6	0,5
Økning nedskrivning varekontrakter		169,9	0,1
Økning lagerreserver		181,5	0,1
Skatt på formue og inntekt (i ikke-personlige selskaper)		638,3	0,5
12. Årsoverskudd (10+11)		936,9	0,7
Overført fra bundet egenkapital		76,2	0,1
Avsatt til reservfond		227,8	0,2
Avsatt til fri egenkapital		236,3	0,2
Forhøyelse av aksjekapital med overskuddsmidler		76,6	0,1
Utbytte/privatkonto og skatter (personlige selskaper)		472,4	0,4

1) Statens kornforretning er med i denne tabellen, men holdt utenfor ellers i statistikken.

Tabell 2. (forts.). Arsregnskap¹⁾. 1985

Balanse	1/1		31/12
	Million kroner	Million kroner	Prosent
E i e n d e l e r			
1. Omløpsmidler	35 594,5	39 718,6	74,7
Kontanter, bankinnskudd og innestående på postgiro.	3 284,2	4 048,7	7,6
Aksjer, obligasjoner og andre verdipapirer	1 006,0	1 522,9	2,9
Veksel- og kundefordringer.....	12 774,4	14 514,8	27,3
Kortsiktige fordringer på konsernselskaper	1 232,9	1 575,7	3,0
Andre kortsiktige fordringer og forskudd til leve- randører	2 692,1	2 880,1	5,4
Lager av råvarer og innkjøpte halvfabrikata	1 962,6	1 839,8	3,5
Lager av varer under tilvirkning	447,9	475,1	0,9
Lager av ferdigvarer	12 194,5	12 861,6	24,2
2. Anleggsmidler	12 426,9	13 472,9	25,3
Aksjer og andeler i datterselskaper	546,8	653,6	1,2
Andre aksjer og andeler og øvrige verdipapirer.....	755,3	917,8	1,7
Langsiktige fordringer på konsernselskaper	728,4	703,2	1,3
Øvrige langsiktige fordringer	1 830,4	2 058,1	3,9
Goodwill, patenter og liknende rettigheter	12,6	33,2	0,1
Aktiverte kostnader	22,9	40,9	0,1
Transportmidler	675,5	765,4	1,4
Maskiner, verktøy, inventar og liknende.....	1 648,7	1 779,1	3,3
Bygninger og bygningsmessige anlegg.....	5 441,1	5 520,4	10,4
Anlegg under utførelse	217,9	404,8	0,8
Grunnarealer	431,7	503,0	0,9
Boliger	103,8	92,5	0,2
Krav på aksjeinnskudd og egne aksjer.....	11,7	0,8	0,0
3. Totalkapital	48 021,5	53 191,5	100,0
G j e l d o g e g e n k a p i t a l			
4. Kortsiktig gjeld	27 319,1	30 351,6	57,1
Leverandør- og vekselgjeld	12 000,7	13 641,7	25,6
Kassekreditt og byggelån	2 760,9	3 351,2	6,3
Skyldig skattetrekk, folketrygdavgift og andre offentlige avgifter	2 210,0	2 478,9	4,7
Påløpne, ikke utliknede skatter	472,7	666,2	1,3
Kortsiktig gjeld forøvrig	9 874,8	10 213,5	19,2
5. Langsiktig gjeld	9 346,0	9 872,8	18,6
Langsiktig gjeld til konsernselskaper	1 430,0	1 534,3	2,9
Ihendehaverobligasjonslån, pantelån og annen lang- siktig gjeld	7 563,8	7 961,6	15,0
Ansvarlig lånekapital	352,2	376,9	0,7
6. Betinget skattefrie avsetninger og reserver	3 973,1	4 784,9	9,0
Investeringsfond mv. og distriktsutbyggingsfond.....	218,2	191,3	0,4
Nedskrevet på varekontrakter.....	803,4	991,4	1,9
Lagerreserver.....	2 110,3	2 299,4	4,3
Øvrige betinget skattefrie avsetninger	841,2	1 302,7	2,4
7. Egenkapital	7 383,3	8 182,2	15,4
Aksjekapital	2 695,5	3 030,9	5,7
Reservefond	1 800,5	2 026,6	3,8
Oppskrivningsfond.....	291,7	273,2	0,5
Fri egenkapital	2 595,5	2 851,5	5,4
8. Totalkapital	48 021,5	53 191,5	100,0

1) Se note 1, foregående side.

Tabell 3. Utvalgte hoved- og nøkkeltall for hver bransje, 1985

Bransje	Tallet på foretak	Salgsinntekter av varer og tjenester	Driftsresultat	Resultat før årsoppgjør-disposisjoner	Total rentabilitet før skatt	Egenkapitalrentabilitet	
							Million kroner
611-613 Engroshandel	521	122 391,4	2 639,2	2 702,3	9,8	22,2	
611 Konsumvarer	167	39 483,5	249,4	653,7	8,7	17,9	
6111 Nærings- og nytelsesmidler...	91	29 352,1	-42,6	408,3	8,6	16,8	
61111 Kolonialvarer	42	14 392,7	297,3	226,9	10,5	20,6	
61115 Fisk og fiskevarer	20	5 720,6	35,1	48,3	6,3	10,4	
61112-4,6,9 Nærings- og nytelsesmidler ellers	29	9 238,8	-375,0	133,0	7,2	15,2	
6112 Beklednings- og tekstilvarer .	13	1 237,4	39,3	29,6	11,5	19,6	
6113 Møbler og innbo	29	4 018,4	83,5	46,8	5,8	12,2	
6119 Konsumvarer ellers	34	4 875,6	169,2	169,0	10,7	24,7	
612 Produksjonsmidler	306	43 355,4	1 311,2	952,0	9,6	17,8	
6121 Råvarer	61	15 618,8	390,4	281,7	9,9	13,8	
61211 Fôr, gjødning og såvarer.....	14	7 811,7	170,8	74,5	9,1	7,2	
61213 Jern og stål	15	3 452,1	89,9	37,9	8,2	10,3	
61214 Papir	14	1 956,7	93,9	83,8	14,7	32,2	
61212,9 Råvarer ellers	18	2 398,4	35,8	85,5	11,1	22,7	
6122 Jernvarer og bygningsartikler	95	10 558,3	254,8	195,1	9,6	19,5	
61221 Jernvarer	17	1 491,2	55,4	44,9	12,7	28,2	
61223 Rør- og sanitærartikler	16	2 449,0	92,2	82,2	11,6	23,0	
61222,4,9 Byggevarer ellers	62	6 618,0	107,2	68,0	8,1	13,7	
6123 Maskiner og utstyr	150	17 178,3	666,0	475,2	9,4	21,1	
61234 Skipsutstyr og fiskeredskaper	13	1 302,9	54,5	27,9	8,9	19,0	
61235 Maskiner og utstyr for kontor og butikk	33	3 403,9	180,5	151,9	12,2	48,1	
61231-3,9 Maskiner og utstyr ellers ..	104	11 471,5	431,0	295,3	8,6	16,1	
613 Motorkjøretøyer, brensel og drivstoff	48	39 552,6	1 078,6	1 096,6	11,2	33,7	
6131 Motorkjøretøyer	39	19 813,3	955,2	981,6	17,8	67,0	
6132 Brensel og drivstoff	9	19 739,2	123,3	115,0	4,8	5,7	
		Egenkapitalandel pr. 31/12	Likviditetsgrad 1	Bruttofor-tjeneste	Driftsresultatgrad	Resultatgrad	Nettoresultatgrad
		Prosent			Prosent		
611-613 Engroshandel	19,4	1,33	20,1	3,2	3,9	1,7	
611 Konsumvarer	20,1	1,34	15,3	1,5	3,2	1,3	
6111 Nærings- og nytelsesmidler...	19,5	1,35	11,0	0,8	3,0	1,2	
61111 Kolonialvarer	19,5	1,16	14,2	3,0	3,5	1,3	
61115 Fisk og fiskevarer	21,9	1,33	3,8	1,2	1,9	0,7	
61112-4,6,9 Nærings- og nytelsesmidler ellers	18,4	1,64	10,3	-2,8	3,0	1,1	
6112 Beklednings- og tekstilvarer .	22,3	1,58	24,5	4,0	4,8	1,7	
6113 Møbler og innbo	16,4	1,18	28,2	2,8	2,3	0,8	
6119 Konsumvarer ellers	24,8	1,42	28,0	4,5	4,7	2,7	
612 Produksjonsmidler	19,3	1,32	24,9	4,1	4,5	1,6	
6121 Råvarer	22,1	1,38	17,5	3,6	4,6	1,4	
61211 Fôr, gjødning og såvarer.....	22,3	1,28	13,4	3,3	4,3	0,8	
61213 Jern og stål	17,4	1,21	18,4	3,7	3,4	0,8	
61214 Papir	27,2	1,72	29,9	6,3	5,8	3,2	
61212,9 Råvarer ellers	23,7	1,75	19,3	2,3	6,2	3,0	
6122 Jernvarer og bygningsartikler	16,5	1,33	21,7	3,4	4,2	1,4	
61221 Jernvarer	20,8	1,50	26,3	4,3	4,7	2,2	
61223 Rør- og sanitærartikler	23,9	1,52	22,9	4,8	5,9	2,6	
61222,4,9 Byggevarer ellers	12,5	1,22	20,2	2,6	3,5	0,7	
6123 Maskiner og utstyr	18,4	1,28	33,6	5,0	4,7	1,9	
61234 Skipsutstyr og fiskeredskaper	16,5	1,41	35,7	5,7	5,9	1,9	
61235 Maskiner og utstyr for kontor og butikk	17,1	1,20	46,0	6,8	6,1	3,2	
61231-3,9 Maskiner og utstyr ellers ..	19,1	1,30	30,0	4,5	4,2	1,5	
613 Motorkjøretøyer, brensel og drivstoff	18,8	1,32	19,6	4,0	3,8	2,2	
6131 Motorkjøretøyer	17,2	1,39	13,0	5,4	6,0	3,9	
6132 Brensel og drivstoff	20,8	1,22	26,1	2,4	1,6	0,4	

Tabell 4. Utvalgte hoved- og nøkkeltall for hver bransje. Identiske foretak 1984 og 1985

Bransje 1985	Tallet på foretak	Salgsinntekter av varer og tjenester		Driftsresultat		Resultat for årsoppgjørdisposisjoner	
		1984	1985	1984	1985	1984	1985
		Million kroner					
611-613 Engroshandel	267	83 665,9	99 370,6	1 990,9	2 086,6	1 491,8	2 214,9
611 Konsumvarer	75	26 071,1	29 157,1	156,6	78,1	411,8	471,4
6111 Nærings- og nytelsesmidler...	47	20 509,0	22 762,8	4,5	-92,9	272,8	323,6
61111 Kolonialvarer	24	11 234,3	12 495,1	231,1	254,0	160,6	193,6
61115 Fisk og fiskevarer	6	1 810,4	2 017,2	8,8	37,0	-20,2	2,2
61112-4,6,9 Nærings- og nytelsesmidler ellers	17	7 464,3	8 250,5	-235,5	-383,9	132,4	127,8
6112 Beklednings- og tekstilvarer .	3	199,0	261,1	14,6	17,2	14,3	15,7
6113 Møbler og innbo	11	2 120,8	2 428,5	39,8	47,0	32,2	22,3
6119 Konsumvarer ellers	14	3 242,3	3 704,7	97,7	106,8	92,6	109,7
612 Produksjonsmidler	161	28 423,3	32 221,9	811,4	988,9	459,0	696,2
6121 Råvarer	40	11 887,7	13 070,8	352,4	333,4	283,7	243,7
61211 Fôr, gjødning og såvarer.....	12	7 022,3	7 679,6	208,4	164,1	98,9	70,2
61213 Jern og stål	7	1 732,0	1 838,1	51,9	50,2	11,9	23,1
61214 Papir	10	1 386,0	1 726,5	71,1	91,3	70,7	79,4
61212,9 Råvarer ellers	11	1 747,4	1 826,6	20,9	27,9	102,2	71,0
6122 Jernvarer og bygningsartikler	47	5 988,2	6 639,8	136,5	157,1	80,5	115,3
61221 Jernvarer	11	915,5	1 047,4	19,8	38,4	8,7	25,5
61223 Rør- og sanitærartikler	8	1 565,6	1 701,6	36,9	55,8	20,3	55,5
61222,4,9 Byggevarer ellers	28	3 507,1	3 890,8	79,8	62,9	51,4	34,4
6123 Maskiner og utstyr	74	10 547,4	12 511,4	322,5	498,4	94,9	337,1
61234 Skipsutstyr og fiskeredskaper	5	896,1	951,9	45,0	44,7	-88,0	26,2
61235 Maskiner og utstyr for kontor og butikk	19	1 931,1	2 777,8	70,4	131,0	14,1	106,0
61231-3,9 Maskiner og utstyr ellers ..	50	7 720,1	8 781,7	207,1	322,7	168,8	204,9
613 Motorkjøretøyer, brensel og drivstoff	31	29 171,5	37 991,6	1 022,9	1 019,6	621,0	1 047,3
6131 Motorkjøretøyer	25	11 729,2	18 423,4	345,8	903,4	342,3	939,9
6132 Brensel og drivstoff	6	17 442,3	19 568,2	677,2	116,2	278,7	107,4

	Totalrentabilitet før skatt		Egenkapitalrentabilitet		Egenkapitalandel pr. 31/12		Likviditetsgrad 1	
	1984	1985	1984	1985	1984	1985	1984	1985
	Prosent							
611-613 Engroshandel	8,7	9,7	15,6	21,6	19,7	20,0	1,31	1,31
611 Konsumvarer	8,3	8,4	17,0	17,4	19,4	19,6	1,35	1,35
6111 Nærings- og nytelsesmidler...	8,3	8,6	15,6	17,1	18,4	18,4	1,36	1,35
61111 Kolonialvarer	10,0	10,5	17,4	19,3	20,9	20,4	1,14	1,14
61115 Fisk og fiskevarer	3,0	5,2	-27,7	2,6	7,6	7,8	1,15	1,17
61112-4,6,9 Nærings- og nytelsesmidler ellers	7,7	7,3	18,7	15,6	18,2	18,6	1,75	1,70
6112 Beklednings- og tekstilvarer .	15,3	14,7	28,7	26,6	32,6	34,5	2,03	2,12
6113 Møbler og innbo	6,4	4,6	15,3	7,3	18,5	17,7	1,21	1,21
6119 Konsumvarer ellers	9,1	9,1	22,2	22,1	24,0	25,6	1,41	1,45
612 Produksjonsmidler	8,6	9,5	10,5	16,2	19,9	20,9	1,28	1,27
6121 Råvarer	9,9	9,5	13,5	12,6	23,4	23,9	1,24	1,24
61211 Fôr, gjødning og såvarer.....	8,5	8,6	6,6	7,9	25,2	25,6	1,14	1,14
61213 Jern og stål	7,6	7,8	6,1	12,9	15,0	14,4	1,22	1,10
61214 Papir	16,5	15,6	39,8	33,6	24,0	27,1	1,57	1,77
61212,9 Råvarer ellers	15,2	11,4	46,4	26,2	20,2	20,7	1,85	1,79
6122 Jernvarer og bygningsartikler	9,6	10,2	17,0	22,2	16,0	16,0	1,31	1,31
61221 Jernvarer	7,6	11,9	7,7	25,6	19,0	19,0	1,50	1,43
61223 Rør- og sanitærartikler	8,8	12,9	9,5	28,9	18,8	20,6	1,49	1,52
61222,4,9 Byggevarer ellers	10,7	8,1	27,7	14,9	13,4	12,5	1,17	1,19
6123 Maskiner og utstyr	6,4	9,3	2,4	20,6	16,6	19,0	1,31	1,29
61234 Skipsutstyr og fiskeredskaper	-8,0	9,9	-71,3	24,2	14,8	21,5	1,68	1,59
61235 Maskiner og utstyr for kontor og butikk	5,2	10,8	-8,5	41,2	8,0	17,3	1,16	1,19
61231-3,9 Maskiner og utstyr ellers ..	8,9	8,8	15,6	15,7	19,5	19,2	1,33	1,30
613 Motorkjøretøyer, brensel og drivstoff	9,1	11,1	21,5	33,1	19,8	19,2	1,32	1,32
6131 Motorkjøretøyer	10,6	18,2	29,8	67,0	19,0	17,9	1,42	1,42
6132 Brensel og drivstoff	8,0	4,7	16,1	5,4	20,3	20,6	1,25	1,21

Tabell 4 (forts.). Utvalgte hoved- og nøkkeltall for hver bransje. Identiske foretak 1984 og 1985

Bransje 1985	Bruttofor- tjeneste		Driftsresul- tatgrad		Resultat- grad		Netto resul- tatgrad	
	1984	1985	1984	1985	1984	1985	1984	1985
Prosent								
611-613 Engroshandel	21,1	19,9	3,5	3,2	3,7	3,9	1,3	1,7
611 Konsumvarer	16,0	15,5	1,5	1,2	3,4	3,3	1,3	1,3
6111 Nærings- og nytelsesmidler...	12,6	12,2	1,0	0,6	3,3	3,3	1,1	1,2
61111 Kolonialvarer	14,1	13,8	3,1	3,0	3,5	3,5	1,2	1,3
61115 Fisk og fiskevarer	13,7	12,5	1,1	2,5	1,5	2,3	-1,1	0,1
61112-4,6,9 Nærings- og nytelses- midler ellers	10,1	9,6	-2,1	-3,5	3,3	3,1	1,4	1,2
6112 Beklednings- og tekstilvarer .	35,9	31,4	8,1	7,3	8,6	7,1	5,2	4,3
6113 Møbler og innbo	32,2	30,5	2,7	2,7	2,6	1,9	1,2	0,5
6119 Konsumvarer ellers	25,1	25,1	4,0	3,9	4,2	4,1	2,5	2,5
612 Produksjonsmidler	22,9	23,8	3,7	3,9	4,3	4,5	1,0	1,6
6121 Råvarer	15,8	17,4	3,5	3,3	5,0	4,6	1,6	1,4
61211 Fôr, gjødning og såvarer.....	13,0	15,1	3,2	2,9	4,3	4,1	0,8	1,0
61213 Jern og stål	18,1	18,0	3,9	3,6	3,5	3,8	0,4	0,9
61214 Papir	31,1	29,9	6,8	6,9	7,0	6,3	4,2	3,5
61212,9 Råvarer ellers	19,0	20,0	2,2	2,3	9,1	7,1	5,4	3,3
6122 Jernvarer og bygnings- artikler	21,2	20,6	3,2	3,3	3,7	3,9	1,1	1,4
61221 Jernvarer	25,9	25,2	2,9	4,3	2,9	4,3	0,6	1,8
61223 Rør- og sanitærartikler	22,1	22,0	3,3	4,3	4,2	6,1	0,9	2,7
61222,4,9 Byggevarer ellers	19,5	18,7	3,2	2,5	3,8	2,9	1,3	0,7
6123 Maskiner og utstyr	34,7	34,6	4,3	5,2	3,4	4,7	0,2	1,9
61234 Skipsutstyr og fiskeredskaper	37,1	37,0	6,6	6,5	-5,5	5,9	-10,0	2,6
61235 Maskiner og utstyr for kontor og butikk	49,7	46,7	5,7	6,3	2,9	5,4	-0,4	2,7
61231-3,9 Maskiner og utstyr ellers ..	30,7	30,6	3,7	4,7	4,6	4,4	1,6	1,5
613 Motorkjøretøyer, brensel og drivstoff	23,6	19,5	5,1	4,0	3,5	3,7	1,7	2,1
6131 Motorkjøretøyer	13,3	12,6	3,7	5,5	4,2	6,0	2,3	4,0
6132 Brensel og drivstoff	30,5	26,0	6,3	2,4	3,0	1,6	1,3	0,4

Tabell 5. Foretak etter totalrentabilitet og bransje. 1985

Bransje	I alt	Totalrentabilitet før skatt. Prosent					
		Mindre enn 0	0-4,9	5,0-9,9	10,0-14,9	15,0-19,9	20,0 og over
611-613 Engroshandel	521	31	69	171	133	58	59
611 Konsumvarer	167	9	25	54	47	14	18
6111 Nærings- og nytelsesmidler...	91	5	14	32	27	8	5
61111 Kolonialvarer	42	-	4	15	19	4	-
61115 Fisk og fiskevarer	20	3	4	6	2	3	2
61112-4,6,9 Nærings- og nytelsesmidler ellers	29	2	6	11	6	1	3
6112 Beklednings- og tekstilvarer .	13	1	-	2	4	3	3
6113 Møbler og innbo	29	2	7	10	8	1	1
6119 Konsumvarer ellers	34	1	4	10	8	2	9
612 Produksjonsmidler	306	19	40	107	73	35	32
6121 Råvarer	61	2	7	26	15	7	4
61211 Fôr, gjødning og såvarer.....	14	1	-	7	5	1	-
61213 Jern og stål	15	-	2	9	2	2	-
61214 Papir	14	-	4	2	4	3	1
61212,9 Råvarer ellers	18	1	1	8	4	1	3
6122 Jernvarer og bygningsartikler	95	6	11	31	26	10	11
61221 Jernvarer	17	-	1	8	2	1	5
61223 Rør- og sanitærartikler	16	-	3	2	7	2	2
61222,4,9 Byggevarer ellers	62	6	7	21	17	7	4
6123 Maskiner og utstyr	150	11	22	50	32	18	17
61234 Skipsutstyr og fiskeredskaper	13	2	2	5	-	4	-
61235 Maskiner og utstyr for kontor og butikk	33	3	4	9	4	2	11
61231-3,9 Maskiner og utstyr ellers ..	104	6	16	36	28	12	6
613 Motorkjøretøyer, brensel og drivstoff	48	3	4	10	13	9	9
6131 Motorkjøretøyer	39	2	3	8	9	9	8
6132 Brensel og drivstoff	9	1	1	2	4	-	1

Tabell 6. Foretak etter egenkapitalandel og bransje. 1985

Bransje	I alt	Egenkapitalandel pr. 31/12. Prosent					
		Mindre enn 0	0-9,9	10,0-19,9	20,0-29,9	30,0-39,9	40,0 og over
611-613 Engroshandel	521	22	127	164	99	59	50
611 Konsumvarer	167	7	49	50	25	18	18
6111 Nærings- og nytelsesmidler...	91	4	36	29	10	6	6
61111 Kolonialvarer	42	3	13	20	4	2	-
61115 Fisk og fiskevarer	20	1	10	4	1	2	2
61112-4,6,9 Nærings- og nytelsesmidler ellers	29	-	13	5	5	2	4
6112 Beklednings- og tekstilvarer .	13	1	-	2	4	1	5
6113 Møbler og innbo	29	1	8	11	4	3	2
6119 Konsumvarer ellers	34	1	5	8	7	8	5
612 Produksjonsmidler	306	12	68	97	61	40	28
6121 Råvarer	61	1	18	18	7	8	9
61211 Fôr, gjødning og såvarer.....	14	1	5	3	3	1	1
61213 Jern og stål	15	-	3	9	1	1	1
61214 Papir	14	-	6	1	3	1	3
61212,9 Råvarer ellers	18	-	4	5	-	5	4
6122 Jernvarer og bygningsartikler	95	1	19	37	23	10	5
61221 Jernvarer	17	-	1	5	7	3	1
61223 Rør- og sanitærartikler	16	-	2	6	5	2	1
61222,4,9 Byggevarer ellers	62	1	16	26	11	5	3
6123 Maskiner og utstyr	150	10	31	42	31	22	14
61234 Skipsutstyr og fiskeredskaper	13	2	1	5	2	2	1
61235 Maskiner og utstyr for kontor og butikk	33	2	9	10	4	5	3
61231-3,9 Maskiner og utstyr ellers ..	104	6	21	27	25	15	10
613 Motorkjøretøyer, brensel og drivstoff	48	3	10	17	13	1	4
6131 Motorkjøretøyer	39	3	10	13	9	-	4
6132 Brensel og drivstoff	9	-	-	4	4	1	-

(SU nr. 4, 1987)

HOTELLER OG ANDRE OVERNATTINGSBEDRIFTER. OVERNATTINGSSTATISTIKK. NOVEMBER 1986

I november 1986 kom i alt 436 000 gjester til hoteller og andre overnattingsbedrifter, mot 450 000 i tilsvarende måned 1985. Tallet på gjestedøgn gikk imidlertid opp fra 776 000 i november 1985 til 782 000 i november 1986.

Nordmenns overnattinger gikk ned fra 683 000 i november 1985 til 681 000 i november 1986. Overnattinger av utlendinger gikk opp med 9 prosent. For overnattinger totalt hadde turist- og høyfjellshotellene en oppgang på 5 prosent, hoteller i landkommuner hadde en nedgang på 3 prosent mens tallene for hoteller i bykommuner var om lag uendret.

I løpet av årets 11 første måneder gikk tallet på gjestedøgn ned med i alt 2 prosent i forhold til samme periode i 1985. Overnattinger av nordmenn økte med 2 prosent mens overnattinger av utlendinger viste en nedgang på 12 prosent.

Tallene er hentet fra Statistisk Sentralbyrås overnattingsstatistikk. Denne statistikken omfatter alle hoteller og andre overnattingsbedrifter med 50 senger eller mer (pensjonater, herberger o.l. unntatt campingplasser og medlemsbedrifter i Den Norske Turistforening og Norges Ungdomsherberger).

Mer detaljerte opplysninger vil seinere bli gitt i publikasjonen NOS Reiselivsstatistikk.

Tabell 1. Hoteller og andre overnattingsbedrifter. Tallet på åpne bedrifter og senger, etter bedriftsgruppe og -størrelse. november. 1985 og 1986

Bedriftsgruppe/ -størrelse	Bedrifter		Senger	
	1985	1986	1985	1986
Alle bedrifter				
I alt	583	608	64735	70755
50 - 99 senger	348	338	22227	21620
100 - 149 "	120	134	14369	16021
150 - 199 "	45	52	7514	8684
200 senger og over	70	84	20625	24430
Bybedrifter				
I alt	197	193	25369	25885
50 - 99 senger	103	96	6426	5971
100 - 149 "	45	42	5371	4984
150 - 199 "	13	19	2165	3201
200 senger og over	36	36	11407	11729
Landbedrifter				
I alt	220	247	19341	23627
50 - 99 senger	167	169	10421	10612
100 - 149 "	32	44	3820	5166
150 - 199 "	8	12	1328	1956
200 senger og over	13	22	3772	5893
Godkjente turist- og høyfjellshoteller				
I alt	166	168	20025	21243
50 - 99 senger	78	73	5380	5037
100 - 149 "	43	48	5178	5871
150 - 199 "	24	21	4021	3527
200 senger og over	21	26	5446	6808

Tabell 2. Hoteller og andre overnattingsbedrifter. Tallet på åpne bedrifter og senger. Fylke. november. 1985 og 1986

Bedriftsgruppe/ -størrelse	Bedrifter		Senger	
	1985	1986	1985	1986
I alt	583	608	64735	70755
Østfold	18	18	1379	1377
Akershus	18	18	2695	3020
Oslo	43	43	7307	7396
Hedmark	35	33	3157	3130
Oppland	75	79	8729	9596
Buskerud	57	67	6452	8843
Vestfold	18	19	1871	2082
Telemark	28	31	3460	3865
Aust-Agder	17	18	1178	1653
Vest-Agder	19	20	1799	1685
Rogaland	28	26	3112	3378
Hordaland	53	56	6199	6886
Sogn og Fjordane	30	32	2852	2948
Møre og Romsdal	23	24	2415	2480
Sør-Trøndelag	33	34	3855	4009
Nord-Trøndelag	13	12	1036	971
Nordland	36	37	3468	3737
Troms	18	19	1738	1892
Finnmark	21	22	2033	1807

Tabell 3. Hoteller og andre overnattingsbedrifter. Gjestedøgn etter bedriftsgruppe og gjestenes nasjonalitet. Januar - november og november. 1985 og 1986

Bedriftsgruppe Nasjonalitet	Januar - november			november		
	1985	1986	Endring	1985	1986	Endring
	1000	I	Pst.	I	1000	I
Alle bedrifter						
I alt	11327	11075	-2	776	782	1
Norge	7732	7903	2	683	681	0
Sverige	534	531	0	21	19	-9
Danmark	581	543	-7	8	11	40
Finland	91	99	9	3	4	22
Storbritannia	429	348	-19	19	15	-19
Nederland	130	108	-17	3	3	23
Frankrike	100	108	8	3	3	17
Forbundsrep. Tyskland	501	486	-3	10	7	-23
Europa ellers	237	217	-8	9	10	12
USA	635	405	-36	8	7	-7
Japan	63	45	-28	1	1	17
Andre land	294	281	-5	11	21	94
Bybedrifter						
I alt	4537	4417	-3	361	362	0
Norge	2943	3037	3	293	291	-1
Sverige	201	204	2	16	15	-8
Danmark	93	121	30	6	8	38
Finland	57	56	-1	2	3	23
Storbritannia	209	169	-19	12	9	-24
Nederland	32	33	3	2	2	6
Frankrike	55	52	-4	2	2	24
Forbundsrep. Tyskland	191	158	-17	5	4	-17
Europa ellers	149	129	-13	7	7	7
USA	370	246	-34	6	6	-3
Japan	41	31	-25	1	1	16
Andre land	196	181	-7	10	14	50
Landbedrifter						
I alt	3476	3346	-4	182	176	-3
Norge	2413	2389	-1	165	157	-5
Sverige	214	211	-2	3	3	-5
Danmark	335	261	-22	1	2	68
Finland	22	27	26	1	1	3
Storbritannia	109	93	-15	5	6	14
Nederland	60	42	-30	0	1	184
Frankrike	18	24	30	1	1	2
Forbundsrep. Tyskland	140	163	16	3	1	-57
Europa ellers	54	52	-4	2	2	-3
USA	70	39	-45	1	1	40
Japan	5	5	-11	0	0	12
Andre land	35	41	17	1	2	161
Godkjente turist- og høyfjellshoteller						
I alt	3314	3313	0	233	244	5
Norge	2376	2476	4	224	233	4
Sverige	118	117	-1	2	1	-35
Danmark	153	162	6	1	1	3
Finland	13	16	24	0	0	65
Storbritannia	111	87	-22	2	1	-68
Nederland	38	33	-13	0	0	-71
Frankrike	27	31	18	0	0	-15
Forbundsrep. Tyskland	170	165	-3	2	2	10
Europa ellers	35	37	6	1	1	111
USA	195	120	-38	1	0	-70
Japan	16	10	-41	0	0	47
Andre land	63	59	-7	0	4	1667

Merknad: 0 betyr her færre enn 500 gjestedøgn.

Tabell 4. Hoteller og andre overnattingsbedrifter. Ankomne gjester, gjestedøgn og kapasitetsutnyttning, etter bedriftsgruppe og -størrelse. november 1986

Bedriftsgruppe/ -størrelse	Ankomne gjester		Gjestedøgn		Kapasitets- utnyttning	
	I alt	Av dette utlendinger	I alt	Av dette utlendinger	Senger	Rom
	1000				I	Pst.
Alle bedrifter						
I alt	436	38	782	101	37	56
50 - 99 senger	116	9	210	28	33	48
100 - 149 "	94	6	178	27	37	55
150 - 199 "	53	3	96	9	38	57
200 senger og over	172	19	298	37	41	65
Bybedrifter						
I alt	200	27	362	71	47	67
50 - 99 senger	40	6	80	18	45	61
100 - 149 "	36	4	72	17	48	66
150 - 199 "	24	3	42	8	43	63
200 senger og over	100	14	169	29	48	71
Landbedrifter						
I alt	103	8	176	19	26	44
50 - 99 senger	44	2	77	6	25	40
100 - 149 "	21	1	38	6	25	42
150 - 199 "	10	0	17	1	29	56
200 senger og over	29	4	44	6	26	51
Godkjente turist- og høyfjellshoteller						
I alt	133	3	244	11	39	53
50 - 99 senger	32	1	53	3	36	47
100 - 149 "	38	1	68	4	39	52
150 - 199 "	20	0	37	1	38	50
200 senger og over	44	1	85	3	42	61

Tabell 5. Hoteller og andre overnattingsbedrifter. Ankomne gjester, gjestedøgn og kapasitetsutnyttning, etter bedriftsgruppe. Januar - november og november. 1985 og 1986

Bedriftsgruppe Måned	Ankomne gjester		Gjestedøgn		Kapasitets- utnyttning	
	I alt	Av dette utlendinger	I alt	Av dette utlendinger	Senger	Rom
	1000				I	Pst.
Alle bedrifter						
Januar - november 1985.....	6250	1892	11327	3596	45	57
" " 1986.....	6089	1599	11075	3172	44	57
november 1985.....	450	41	776	93	40	58
" " 1986.....	436	38	782	101	37	56
Bybedrifter						
Januar - november 1985.....	2690	892	4537	1594	51	65
" " 1986.....	2512	710	4417	1379	51	66
november 1985.....	209	30	361	68	48	67
" " 1986.....	200	27	362	71	47	67
Landbedrifter						
Januar - november 1985.....	1801	484	3476	1063	38	48
" " 1986.....	1781	436	3346	956	35	46
november 1985.....	107	9	182	17	32	50
" " 1986.....	103	8	176	19	26	44
Godkjente turist- og høyfjellshoteller						
Januar - november 1985.....	1758	516	3314	939	47	55
" " 1986.....	1797	453	3313	837	46	55
november 1985.....	134	3	233	8	39	52
" " 1986.....	133	3	244	11	39	53

Tabell 6. Hoteller og andre overnattingsbedrifter. Tallet på gjestedøgn og kapasitetsutnyttning. Fylke, november, 1985 og 1986

Fylke	1985				1986			
	Gjestedøgn		Kapasitets- utnyttning		Gjestedøgn		Kapasitets- utnyttning	
	I alt	Av dette utlen- dinger	Senger	Rom	I alt	Av dette utlen- dinger	Senger	Rom
	1000	I	Pst.	I	1000	I	Pst.	I
I alt	776	93	40	58	782	101	37	56
Østfold	16	4	38	54	15	3	36	54
Akershus	33	6	41	63	38	8	42	65
Oslo	119	35	54	74	122	37	55	74
Hedmark	36	1	39	54	30	2	34	50
Oppland	86	5	34	49	91	8	34	49
Buskerud	76	4	40	57	80	9	31	53
Vestfold	22	3	40	63	23	2	37	60
Telemark	41	4	40	52	44	6	38	51
Aust-Agder	9	0	26	39	10	1	22	34
Vest-Agder	20	2	38	57	18	1	37	55
Rogaland	46	9	49	68	40	7	39	56
Hordaland	71	8	38	57	77	8	37	57
Sogn og Fjordane	27	1	32	45	27	1	30	42
Møre og Romsdal	28	2	40	59	30	2	40	57
Sør-Trøndelag	51	5	44	61	50	4	41	63
Nord-Trøndelag	10	0	32	49	10	1	33	53
Nordland	41	2	39	61	41	2	37	56
Troms	24	2	46	66	23	1	40	61
Finnmark	19	1	32	49	14	0	26	41

Tabell 7. Hoteller og andre overnattingsbedrifter. Tallet på gjestedøgn og kapasitetsutnyttning. Fylke, januar - november, 1985 og 1986

Fylke	1985				1986			
	Gjestedøgn		Kapasitets- utnyttning		Gjestedøgn		Kapasitets- utnyttning	
	I alt	Av dette utlen- dinger	Senger	Rom	I alt	Av dette utlen- dinger	Senger	Rom
	1000	I	Pst.	I	1000	I	Pst.	I
I alt	11327	3596	45	57	11075	3172	44	57
Østfold	181	58	38	51	177	52	38	52
Akershus	348	135	49	69	434	143	44	62
Oslo	1522	782	58	71	1418	627	58	72
Hedmark	497	124	40	48	431	97	38	48
Oppland	1716	511	44	52	1657	441	44	52
Buskerud	1211	336	48	56	1229	349	44	57
Vestfold	264	36	42	59	274	40	40	58
Telemark	610	166	49	56	608	156	47	55
Aust-Agder	225	54	41	49	250	64	41	46
Vest-Agder	350	51	45	58	294	35	47	60
Rogaland	484	123	46	63	491	107	43	59
Hordaland	1215	543	47	60	1143	393	44	59
Sogn og Fjordane	524	196	37	47	497	171	36	44
Møre og Romsdal	370	91	39	52	374	89	41	53
Sør-Trøndelag	625	105	41	56	612	106	43	58
Nord-Trøndelag	125	19	32	47	130	20	34	49
Nordland	521	126	41	57	534	136	40	56
Troms	289	57	43	59	285	62	43	59
Finnmark	252	85	37	51	237	86	34	47

(SU nr. 4, 1987)

VEITRAFIKKULYKKER MED PERSONSKADE, DESEMBER 1986

(Forrige melding ble offentliggjort i SU nr. 51/52, 1986)

Foreløpige tall fra Statistisk Sentralbyrå viser at 31 personer ble drept og 897 personer ble skadd i veitrafikkulykker i desember 1986. Tallene for desember 1985 var 32 drepte og 908 skadde.

For 1986 er det registrert 459 drepte og 11 765 skadde mot 402 drepte og 11 902 skadde i 1985.

Tabell 1. Personer drept eller skadd etter måned¹⁾

	Personer drept eller skadd		Personer drept	
	1985	1986	1985	1986
I alt 12 md.	12 304	12 224	402	459
Januar	794	959	29	22
Februar	680	694	17	23
Mars	778	758	41	34
April	838	949	24	33
Mai	1 066	1 164	32	36
Juni	1 137	1 328	35	48
Juli	1 263	1 164	40	45
August	1 392	1 266	42	62
September	1 286	943	44	36
Oktober	1 213	1 045	43	42
November	917	1 026	23	47
Desember	940	928	32	31

1) Tallene er foreløpige og rettes opp etter hvert, mest for siste måned.

Tabell 2. Veitrafikkulykker og personer drept eller skadd. Fylke

Fylke	Ulykker med personskade				Personer drept eller skadd				Personer drept	
	Jan.-des.		Desember		Jan.-des.		Desember		Jan.-des.	
	1985	1986	1985	1986	1985	1986	1985	1986	1985	1986
I ALT	8 975	9 145	658	667	12 304	12 224	940	928	402	459
Østfold	525	549	39	43	726	730	56	60	20	19
Akershus	796	768	50	51	1 067	1 017	73	69	32	41
Oslo	1 190	1 210	83	93	1 472	1 542	120	120	27	35
Hedmark	330	387	24	40	476	559	32	61	22	35
Oppland	441	476	40	37	683	655	66	50	27	39
Buskerud	476	507	30	42	659	703	41	64	30	34
Vestfold	416	460	25	22	587	595	40	29	21	33
Telemark	408	445	35	38	551	608	43	52	20	15
Aust-Agder	239	220	19	11	351	316	28	20	16	12
Vest-Agder	339	371	19	25	452	512	25	35	21	24
Rogaland	646	595	51	47	888	729	74	64	33	30
Hordaland	916	817	68	47	1 237	1 046	93	66	26	21
Sogn og Fjordane ...	210	197	13	11	282	260	18	11	8	13
Møre og Romsdal	463	519	38	36	677	725	59	52	23	22
Sør-Trøndelag	511	504	39	46	687	674	47	62	17	23
Nord-Trøndelag	208	238	15	20	313	336	30	33	9	13
Nordland	494	481	38	39	680	675	48	57	25	19
Troms	228	235	24	11	328	316	36	13	19	24
Finnmark	139	166	8	8	188	226	11	10	6	7

Tabell 3. Veitrafikkulykker og personer drept eller skadd. Politidistrikt

Politidistrikt	Ulykker med personskade				Personer drept eller skadd				Personer drept	
	Jan.-des.		Desember		Jan.-des.		Desember		Jan.-des.	
	1985	1986	1985	1986	1985	1986	1985	1986	1985	1986
I ALT	8 975	9 145	658	667	12 304	12 224	940	928	402	459
Halden	83	73	6	5	120	93	10	7	2	1
Sarpsborg	188	201	12	18	272	267	19	22	8	8
Fredrikstad	111	128	8	9	142	166	9	12	2	5
Moss	143	147	13	11	192	204	18	19	8	5
Follo	152	132	6	8	228	188	12	14	13	17
Asker og Bærum	307	278	20	20	379	345	24	28	3	5
Romerike	337	358	24	23	460	484	37	27	16	19
Oslo	1 190	1 210	83	93	1 472	1 542	120	120	27	35
Kongsvinger	90	103	9	10	132	156	16	14	4	10
Hamar	120	149	5	20	166	210	5	30	5	18
Østerdalen	120	135	10	10	178	193	11	17	13	7
Gudbrandsdalen	178	188	19	16	287	263	28	20	16	16
Vestoppland	263	288	21	21	396	392	38	30	11	23
Ringerike	166	177	10	12	253	257	12	23	17	14
Drammen	197	219	13	18	248	285	16	26	8	11
Kongsberg	113	111	7	12	158	161	13	15	5	9
Nord-Jarlsberg	132	130	7	1	208	179	11	3	12	13
Tønsberg	136	155	10	7	179	205	19	10	2	14
Sandefjord	90	127	4	8	116	148	5	8	5	4
Larvik	58	48	4	6	84	63	5	8	2	2
Skien	129	147	7	17	166	184	7	21	5	3
Telemark	158	153	10	8	202	196	12	9	7	4
Notodden	60	85	10	8	89	137	14	12	2	3
Rjukan	49	45	6	4	70	67	7	8	5	3
Kragerø	12	15	2	1	24	24	3	2	1	2
Arendal	221	189	18	11	326	277	26	20	16	11
Kristiansand	253	290	14	19	316	386	15	25	13	14
Vest-Agder	104	112	6	6	161	165	12	10	8	11
Rogaland	207	203	19	18	294	255	28	25	8	14
Stavanger	258	232	17	16	335	274	26	19	7	9
Haugesund	181	160	15	13	259	200	20	20	18	7
Hardanger	94	85	6	5	144	114	8	7	3	5
Hordaland	297	282	28	18	428	378	44	27	12	10
Bergen	525	450	34	24	665	554	41	32	11	6
Sogn	69	66	4	3	92	88	9	3	3	3
Fjordane	141	131	9	8	190	172	9	8	5	10
Sunnmøre	228	250	21	19	317	349	35	25	5	12
Romsdal	126	147	15	14	201	213	22	24	8	6
Nordmøre	109	122	2	3	159	163	2	3	10	4
Uttrøndelag	225	217	25	17	330	311	31	27	12	13
Trondheim	286	287	14	29	357	363	16	35	5	10
Inntrøndelag	136	163	9	15	209	246	15	26	8	7
Namdal	72	75	6	5	104	90	15	7	1	6
Helgeland	85	62	7	3	117	83	8	3	3	2
Rana	87	77	3	11	117	103	3	14	1	3
Bodø	106	140	11	12	140	210	14	17	6	4
Narvik	115	92	10	4	171	137	14	12	7	6
Lofoten og										
Vesterålen	101	110	7	9	135	142	9	11	8	4
Senja	87	97	9	6	118	132	17	8	5	5
Troms	141	138	15	5	210	184	19	5	14	19
Vest-Finnmark	72	98	7	4	99	126	10	4	2	5
Vardø	21	13	-	-	24	20	-	-	-	-
Vadsø	30	32	1	3	41	43	1	5	4	2
Sør-Varanger	16	23	-	1	24	37	-	1	-	-

Tabell 4. Personer drept etter alder og trafikantgruppe, personer skadd etter trafikantgruppe

Trafikantgruppe	Ar	Drepte i januar-desember						Skadde	
		Drepte i alt	Under 7 år	7-14 år	15-24 år	25-64 år	65 år og over	Jan.-des.	Desember
I ALT	1985	402	6	24	139	143	90	11 902	908
	1986	459	14	30	165	134	116	11 765	897
Bilførere	1985	140	-	-	48	72	20	4 246	391
	1986	162	-	1	62	77	22	4 449	405
Bilpassasjerer	1985	90	3	4	47	27	9	3 528	317
	1986	99	3	5	58	21	12	3 280	273
Motorsykkelførere og passasjerer	1985	38	-	1	29	8	-	872	11
	1986	33	-	-	24	9	-	825	10
Mopedførere og passasjerer	1985	23	-	-	5	6	12	854	26
	1986	18	-	1	9	1	7	905	27
Sykkelførere og passasjerer	1985	32	-	8	3	10	11	917	17
	1986	34	2	10	3	5	14	771	24
Fotgjengere	1985	64	2	7	6	13	36	1 370	135
	1986	98	6	10	7	17	58	1 424	150
Akende, skiløpere o.l.	1985	5	1	4	-	-	-	58	5
	1986	5	3	1	-	-	1	62	3
Andre	1985	10	-	-	1	7	2	57	6
	1986	10	-	2	2	4	2	49	5

(SU nr. 4, 1987)

KONJUNKTURBAROMETERET FOR BERGVERKSDRIFT OG INDUSTRI VED UTGANGEN AV 4. KVARTAL 1986

Statistisk Sentralbyrås konjunkturbarometer viser at konjunkturutviklingen i 4. kvartal 1986 ble om lag som ventet ett kvartal tidligere. Industriens ledere venter produksjonsvekst også i 1. kvartal 1987, men i avtagende grad. Foretak som produserer vesentlig for hjemmemarkedet vurderer de generelle utsiktene mindre optimistisk enn ett kvartal tidligere, men erfaringer tyder på at en del foretak har vansker med å korrigere for normale sesongvariasjoner.

Ordretilgangen ble i 4. kvartal 1986 om lag som ventet. For 1. kvartal 1987 venter 11 prosent av foretakene høyere ordretilgang fra hjemmemarkedet enn i 4. kvartal 1986, mens 24 prosent venter lavere ordretilgang. For eksportmarkedet er de tilsvarende tallene 14 prosent og 17 prosent.

For 4. kvartal 1986 oppgav 17 prosent av foretakene at de hadde høyere sysselsetting enn i kvartalet før, mens 14 prosent oppgav lavere sysselsetting. 10 prosent av foretakene venter høyere sysselsetting i 1. kvartal 1987 enn i 4. kvartal 1986, og 20 prosent venter lavere.

Av foretakene svarte 18 prosent at de venter høyere produksjon i 1. kvartal 1987 enn i 4. kvartal 1986, mens 20 prosent venter lavere produksjon. Vanskene med å korrigere for normale sesongvariasjoner gjelder også spørsmål om totalt produksjonsvolum, ordreutvikling, sysselsetting mv. Foretakenes svar gir derfor muligens et noe for positivt bilde av utviklingen i 4. kvartal 1986. Forventningene til utviklingen i 1. kvartal 1987 kan dermed være noe for pessimistiske.

Generell bedømmelse av utsiktene for foretaket for kommende kvartal i forhold til situasjonen i innværende kvartal. Prosent¹⁾

	Bedre	Uendret	Dårligere	Netttotal	Uoppgitt
	(1)	(2)	(3)	(1-3)	(4)
Ved utgangen av 3. kvartal 1985	32	51	17	15	-
Ved utgangen av 4. kvartal 1985	17	58	24	-7	1
Ved utgangen av 3. kvartal 1986	26	58	13	13	3
Ved utgangen av 4. kvartal 1986	17	57	24	-8	2

1) Resultatene er beregnet ved å veie hvert svar med foretakenes sysselsetting.

Konjunkturbarometer.

Tabell 1. Faktisk og forventet utvikling. Bergverksdrift og industri. Prosent.

Næring	Forventet utvikling fra 3. kv. 1986 til 4. kv. 1986				Faktisk utvikling fra 3. kv. 1986 til 4. kv. 1986				Forventet utvikling fra 4. kv. 1986 til 1. kv. 1987						
	Større	Mindre	Irrel	Netto	Større	Mindre	Irrel	Netto	Større	Mindre	Irrel	Netto			
	- Uend- Høyere ret	- Lavere	- i alt	- Uopp- g	- Uend- Høyere ret	- Lavere	- i alt	- Uopp- g	- Uend- Høyere ret	- Lavere	- i alt	- Uopp- g			
1. Total produksjonsvolum ...	34	51	10	24	5	36	48	15	21	1	18	59	20	-3	3
2. Gjennomsnittlig sysselsetting	15	69	10	5	5	17	68	14	3	1	10	67	20	-10	3
3. Gjennomsnittlig kapasitetsutnyttning	26	59	9	17	6	29	57	12	17	2	18	57	21	-3	4
4. Ordretilgang fra hjemmemarkedet	24	52	13	11	12	27	50	15	12	9	11	54	24	-13	11
5. Ordretilgang fra eksportmarkedet	20	45	12	7	23	19	45	15	4	21	14	47	17	-3	22
6. Samlet ordrebeholdning ved utgangen av kvartalet ..	18	54	15	4	13	18	49	22	-4	11	14	53	20	-6	13
10. Lagerbeholdninger av rå- varer, materialer, halv- fabrikata og deler m.v ved utgangen av kvart. .	10	62	20	-10	8	18	51	28	-10	3	12	67	16	-4	6
11. Lagerbeholdninger av egne produkter bestemt for salg ved utgangen av kvartalet	10	55	23	-13	12	17	49	27	-10	8	15	60	15	0	11
12/13 Priser på foretakets produkter ved salg ..															
12. Til hjemmemarkedet ..	12	76	4	8	9	19	62	12	7	7	38	48	5	32	9
13. Til eksport	9	60	7	2	23	14	52	14	0	21	27	47	4	23	22

Resultatene er beregnet ved å veie hvert svar med foretakenes sysselsetting

Konjunkturbarometer.

Tabell 2. Situasjonsvurdering ved utgangen av kvartalet.
Bergverksdrift og industri. Prosent

Spørsmål	Utgangen av 3. kvartal 1986					Utgangen av 4. kvartal 1986				
	Bedre/ forholds- vis store/ for store/ ja/opp	Uendret/ passe/ ingen endring	Dår- ligere/ for små/ nei/ned	Netto- tall	Irrel./ uopp- gitt	Bedre/ forholds- vis store/ for store/ ja/opp	Uendret/ passe/ ingen endring	Dår- ligere/ for små/ nei/ned	Netto- tall	Irrel./ uopp- gitt
	14 Hvordan bedømmer de generelt for foretaket utsiktene for kommende kvartal i for- hold til situasjonen i inneværende kvartal	26	58	13	13	3	17	57	24	-8
17 Hvordan bedømmer de størrelsen av ordre- beholdningene i forhold til nåværende produksjonsomfang	10	56	26	-16	8	9	57	26	-17	8
18 Hvordan bedømmer de lagerbeholdningene av råvarer, materialer, halvfabrikata m.v. i forhold til produksjonsomfanget	25	70	2	23	4	26	67	4	23	4
19 Hvordan bedømmer de lagerbeholdningene av egne produkter i for- hold til omsetningen	27	58	6	21	9	26	59	5	20	10
20 Overveier foretaket å endre sine vedtatte planer for investering i realkapital	9	78	9	0	5	6	76	16	-10	3

Resultatene er beregnet ved å veie hvert svar med foretakenes sysselsetting

Konjunkturbarometer.
 Tabell 3. Faktorer som begrenset / vil begrense produksjonen.
 Bergverksdrift og industri. Prosent

	3.kv. 1986	3.kv. 1986	4.kv. 1986	4.kv. 1986
	Hvilken av disse faktorer - om noen spesielt - var det som begrenset produksjonen i inneværende kvartal	Hvilken av disse faktorer - om noen spesielt - ventes å ville begrense produksjonen i kommende kvartal	Hvilken av disse faktorer - om noen spesielt - var det som begrenset produksjonen i inneværende kvartal	Hvilken av disse faktorer - om noen spesielt - ventes å ville begrense produksjonen i kommende kvartal
01 Mangel på ordre/salg	18	18	18	21
02 Store lagerbeholdninger av egne produkter	0	0	1	1
03 Konkurransen fra andre norske produkter	2	2	3	3
04 Konkurransen fra importvarer	1	1	1	1
05 Lave priser/høye kostnader/liten lønnsomhet	4	2	2	4
06 Kombinasjon av faktorene 01-05	20	23	20	24
07 Mangel på faglært arbeidskraft	5	4	4	3
08 Mangel på arbeidskraft ellers	2	1	1	1
09 Mangel på råstoff	1	1	1	1
10 Kraftmangel	-	-	-	-
11 Prod.kapasitet i foretaket	17	15	16	13
12 Kombinasjon av faktorene 07-11	6	7	4	4
13 Finansieringsvansker	0	0	-	-
14 Andre faktorer	5	3	7	5
15 Ingen spesielle faktorer	10	11	10	9
16 Kombinasjon av faktorene 01-14 nevnt ovenfor	1	1	3	2
17 Uoppgitt	9	9	9	8

Resultatene er beregnet ved å veie hvert svar med foretakenes sysselsetting

Konjunkturbarometer.

Tabell 4 . Situasjonsvurdering ved utgangen av kvartalet. Prosent.

(Spm. 14) Hvordan bedømmer de generelt for foret. utsiktene for kommende kvart. i forh. til situasj. i innevæ. kvart.

Næring	Utgangen av 3. kvartal 1986					Utgangen av 4. kvartal 1986				
	Bedre	Uendret	Dår- ligere	Netto- tall	Irrel./ uoppgitt	Bedre	Uendret	Dår- ligere	Netto- tall	Irrel./ uoppgitt
2,3 Bergverksdrift og industri .	26	58	13	13	3	17	57	24	-8	2
2 Bergverksdrift	6	56	30	-24	7	14	42	44	-29	-
23 Bryting og utvinning av malm	9	54	28	-19	10	19	35	45	-26	-
29 Bergverksdrift ellers	-	61	39	-39	-	-	61	39	-39	-
3 Industri	26	58	13	14	3	17	58	24	-7	2
31 Prod. av næringsmidler, drikkevarer og tobakksvarer .	32	58	10	22	1	19	39	38	-19	3
32 Prod. av tekstil- og bekled- ningsvarer, lær og lærvarer .	34	47	19	15	-	17	57	25	-8	1
321 Prod. av tekstilvarer	34	53	14	20	-	13	70	17	-3	-
322 Prod av klær, unntatt skotøy	40	33	27	13	-	19	30	46	-28	5
33 Prod. av trevarer	42	43	5	37	10	13	55	31	-18	-
34 Treforedling, grafisk prod. og forlagsvirksomhet	23	69	6	17	2	12	61	22	-10	4
341 Treforedling	20	66	12	8	2	24	49	17	7	9
342 Grafisk prod. og forlags- virksomhet	26	72	1	25	2	2	71	27	-24	-
35 Prod. av kjemiske prod., mineralolje-, kull-, gummi-, og plastprodukter	25	65	5	21	5	11	79	10	2	-
351 Prod. av kjemiske råvarer .	17	76	2	15	5	17	77	6	12	-
36 Prod. av mineralske prod. ...	33	47	13	19	8	1	68	25	-24	6
37 Prod. av metaller	36	36	25	11	2	13	61	23	-10	2
371 Prod. av jern, stål, og ferrolegeringer	31	29	34	-3	6	29	37	29	0	5
372 Prod. av ikke-jernholdige metaller	39	42	19	20	-	2	80	19	-17	-
38 Prod. av verkstedprodukter ..	18	63	16	3	3	22	57	21	1	-
381 Prod. av metallvarer	17	70	11	6	1	23	47	31	-8	-
382 Prod. av maskiner	22	64	13	10	0	29	47	24	5	-
383 Prod. av elektriske apparater og materiell	16	78	7	9	-	7	80	13	-6	-
384 Prod. av transportmidler ..	16	45	30	-15	9	24	57	18	6	-
39 Industriproduksjon ellers ...	16	84	-	16	-	48	39	14	34	-

Resultatene er beregnet ved å veie hvert svar med foretakenes sysselsetting

Konjunkturbarometer.

Tabell 5 . Faktisk og forventet utvikling
(Spm. 2) i gjennomsnittlig sysselsetting. Prosent.

Næring	Forventet utvikling fra 3. kv. 1986 til 4. kv. 1986					Faktisk utvikling fra 3. kv. 1986 til 4. kv. 1986					Forventet utvikling fra 4. kv. 1986 til 1. kv. 1987				
	Større	Mindre	Irrel		Større	Mindre	Irrel		Større	Mindre	Irrel				
	Uend- Høyere ret	Netto Lavere i alt	Netto i alt	Uopp g	Uend- Høyere ret	Netto Lavere i alt	Netto i alt	Uopp g	Uend- Høyere ret	Netto Lavere i alt	Netto i alt	Uopp g			
2,3 Bergverksdrift og industri	15	69	10	5	5	17	68	14	3	1	10	67	20	-10	3
2 Bergverksdrift	-	59	32	-32	10	14	58	27	-13	-	14	56	18	-3	12
23 Bryting og utvinning av malm	-	71	29	-29	-	19	43	37	-18	-	19	54	10	9	17
29 Bergverksdrift ellers	-	26	39	-39	36	-	100	-	-	-	-	61	39	-39	-
3 Industri	15	69	10	5	5	17	69	14	3	1	10	67	20	-10	3
31 Prod. av næringsmidler, drikkevarer og tobakkvarer	24	59	16	9	1	24	59	13	11	4	15	48	31	-16	6
32 Prod. av tekstil- og bekled- ningsvarer, lær og lærvarer	10	63	24	-14	4	13	69	18	-5	-	8	73	19	-11	0
321 Prod. av tekstilvarer	11	58	25	-14	6	11	78	11	0	-	11	79	10	1	-
322 Prod. av klær, unntatt skotøy	8	76	16	-9	-	9	54	37	-28	-	-	59	41	-41	-
33 Prod. av trevarer	18	71	5	13	6	24	63	9	15	4	1	59	35	-33	5
34 Treforedling, grafisk prod. og forlagsvirksomhet	18	78	-	18	4	21	72	6	15	1	6	80	7	-1	6
341 Treforedling	11	89	-	11	-	12	75	13	-2	-	6	80	11	-4	3
342 Grafisk prod. og forlags- virksomhet	24	68	-	24	7	29	69	1	28	1	5	81	4	1	9
35 Prod. av kjemiske prod., mineralolje-, kull-, gummi-, og plastprodukter	8	84	8	0	0	8	83	9	-1	-	3	94	3	-1	-
351 Prod. av kjemiske råvarer	9	86	6	3	-	-	97	3	-3	-	-	100	-	-	-
36 Prod. av mineraliske prod. ..	-	74	19	-19	6	25	65	10	15	-	22	68	9	12	1
37 Prod. av metaller	7	83	5	3	5	8	83	7	1	2	9	49	39	-30	3
371 Prod. av jern, stål, og ferrolegeringer	-	81	11	-11	8	1	77	16	-15	5	5	51	37	-33	7
372 Prod. av ikke-jernholdige metaller	13	84	-	13	3	13	87	-	13	-	12	47	40	-28	-
38 Prod. av verkstedprodukter .	16	62	14	2	8	14	64	22	-8	0	11	71	17	-6	1
381 Prod. av metallvarer	23	66	8	16	3	26	55	19	8	-	7	70	23	-16	-
382 Prod. av maskiner	24	65	2	21	9	14	68	18	-4	-	14	81	5	8	0
383 Prod. av elektriske apparater og materiell ...	5	72	20	-15	2	11	72	18	-7	-	4	78	16	-12	1
384 Prod. av transportmidler .	11	44	30	-19	15	10	53	35	-26	1	17	47	35	-18	1
39 Industriproduksjon ellers ..	50	38	-	50	12	51	49	-	51	-	60	36	4	57	-

Resultatene er beregnet ved å veie hvert svar med foretakenes sysselsetting

Konjunkturbarometer.
 Tabell 6. Faktisk og forventet utvikling
 (Spm. 1) i produksjonsvolumet. Prosent.

Næring	Forventet utvikling fra 3. kv. 1986 til 4. kv. 1986				Faktisk utvikling fra 3. kv. 1986 til 4. kv. 1986				Forventet utvikling fra 4. kv. 1986 til 1. kv. 1987						
	Større	Mindre	Netto	Irrel	Større	Mindre	Netto	Irrel	Større	Mindre	Netto	Irrel			
	- Uend- Høyere ret	- Lavere	- i alt	- Uopp- g	- Uend- Høyere ret	- Lavere	- i alt	- Uopp- g	- Uend- Høyere ret	- Lavere	- i alt	- Uopp- g			
2,3 Bergverksdrift og industri	34	51	10	24	5	36	48	15	21	1	18	59	20	-3	3
2 Bergverksdrift	33	51	7	26	10	43	40	7	36	10	41	32	18	24	10
23 Bryting og utvinning av malm	45	55	-	45	-	45	45	10	35	-	47	43	10	37	-
29 Bergverksdrift ellers	-	39	26	-26	36	39	26	-	39	36	26	-	39	-13	36
3 Industri	34	51	10	24	5	36	48	15	21	1	17	59	20	-3	3
31 Prod. av næringsmidler, drikkevarer og tobakksvarer	45	40	14	32	1	50	38	8	42	5	24	44	25	-1	7
32 Prod. av tekstil- og bekled- ningsvarer, lær og lærvarer	25	51	19	6	4	45	38	17	29	-	11	74	14	-3	0
321 Prod. av tekstilvarer	23	53	18	5	6	50	41	9	41	-	11	81	8	3	-
322 Prod av klær, unntatt skotøy	37	47	16	21	-	40	27	33	6	-	9	61	31	-22	-
33 Prod. av trevarer	42	47	5	37	6	43	48	10	33	-	14	48	37	-23	1
34 Treforedling, grafisk prod. og forlagsvirksomhet	35	59	1	34	4	42	53	4	38	1	10	57	27	-17	6
341 Treforedling	31	66	3	29	-	40	59	1	39	-	20	60	17	2	3
342 Grafisk prod. og forlags- virksomhet	39	54	-	39	7	44	49	6	38	1	2	54	35	-33	9
35 Prod. av kjemiske prod., mineralolje-, kull-, gummi-, og plastprodukter	39	45	15	24	0	51	30	18	33	-	23	75	2	21	-
351 Prod. av kjemiske råvarer	52	24	24	28	-	54	27	19	34	-	19	81	-	19	-
36 Prod. av mineralske prod. ..	20	60	14	5	6	39	55	6	34	-	17	70	12	5	1
37 Prod. av metaller	21	71	3	18	5	13	82	3	9	2	21	54	22	-2	3
371 Prod. av jern, stål, og ferrolegeringer	29	55	8	21	8	18	70	7	11	5	10	41	42	-32	7
372 Prod. av ikke-jernholdige metaller	15	82	-	15	3	9	90	1	8	-	28	64	8	21	-
38 Prod. av verkstedprodukter .	32	48	13	19	8	29	42	29	-1	0	16	66	18	-2	1
381 Prod. av metallvarer	40	51	6	34	3	39	53	8	31	-	27	40	33	-6	-
382 Prod. av maskiner	53	35	3	51	9	31	27	42	-11	-	19	74	7	12	0
383 Prod. av elektriske apparater og materiell ...	14	66	19	-5	2	33	43	25	8	-	4	73	21	-17	1
384 Prod. av transportmidler .	14	47	24	-10	15	12	59	28	-16	0	18	60	22	-5	0
39 Industriproduksjon ellers ..	74	14	-	74	12	73	27	-	73	-	60	30	10	50	-

Resultatene er beregnet ved å veie hvert svar med foretakenes sysselsetting

Konjunkturbarometer.

Tabell 7. Situasjonsvurdering ved utgangen av kvartalet. Prosent.

(spm. 15) Hvilken kapasitetsutnyttingsgrad innebærer nåværende produksjonsnivå

Næring	4. kvartal 1986				95 pst. og over	Irrel./ uoppgitt
	Under 50 pst.	50 - 65 pst.	65 -80 pst.	80 -95 pst.		
2,3 Bergverksdrift og industri	2	5	17	40	34	2
2 Bergverksdrift	-	-	-	7	93	-
23 Bryting og utvinning av malm	-	-	-	-	100	-
29 Bergverksdrift ellers	-	-	-	26	74	-
3 Industri	2	5	17	40	33	2
31 Prod. av næringsmidler, drikkevarer og tobakksvarer	2	4	30	49	12	3
32 Prod. av tekstil- og bekled- ningsvarer, lær og lærvarer	-	6	26	29	38	-
321 Prod. av tekstilvarer	-	7	23	26	44	-
322 Prod av klær, unntatt skotøy	-	-	35	35	30	-
33 Prod. av trevarer	-	1	17	55	27	-
34 Treforedling, grafisk prod. og forlagsvirksomhet	-	-	6	36	52	6
341 Treforedling	-	-	4	47	40	9
342 Grafisk prod. og forlags- virksomhet	-	-	7	27	62	4
35 Prod. av kjemiske prod., mineralolje-, kull-, gummi-, og plastprodukter	1	0	18	34	46	-
351 Prod. av kjemiske råvarer	-	-	18	13	69	-
36 Prod. av mineralske prod. ..	-	-	18	55	22	6
37 Prod. av metaller	0	-	9	32	56	2
371 Prod. av jern, stål, og ferrolegeringer	1	-	10	64	20	5
372 Prod. av ikke-jernholdige metaller	-	-	8	8	84	-
38 Prod. av verkstedprodukter .	5	12	19	40	24	-
381 Prod. av metallvarer	2	2	34	42	20	-
382 Prod. av maskiner	3	22	6	46	22	-
383 Prod. av elektriske apparater og materiell ...	-	1	32	43	24	-
384 Prod. av transportmidler .	18	15	13	25	29	-
39 Industriproduksjon ellers ..	-	-	17	11	72	-

Resultatene er beregnet ved å veie hvert svar med foretakenes sysselsetting.

Figur 1. Situasjonsvurdering ved utgangen av kvartalet. Generell bedømmelse av utsiktene for foretaket for kommende kvartal forhold til situasjonen i inneværende kvartal

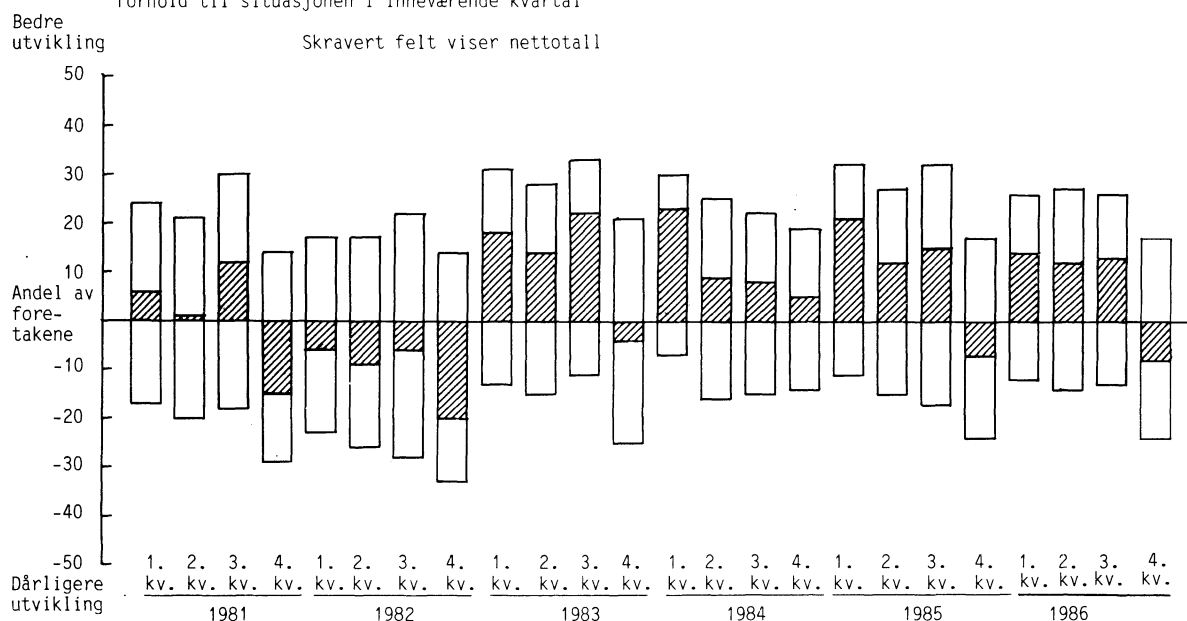

Figur 2. Forventet og faktisk utvikling. Totalt produksjonsvolum

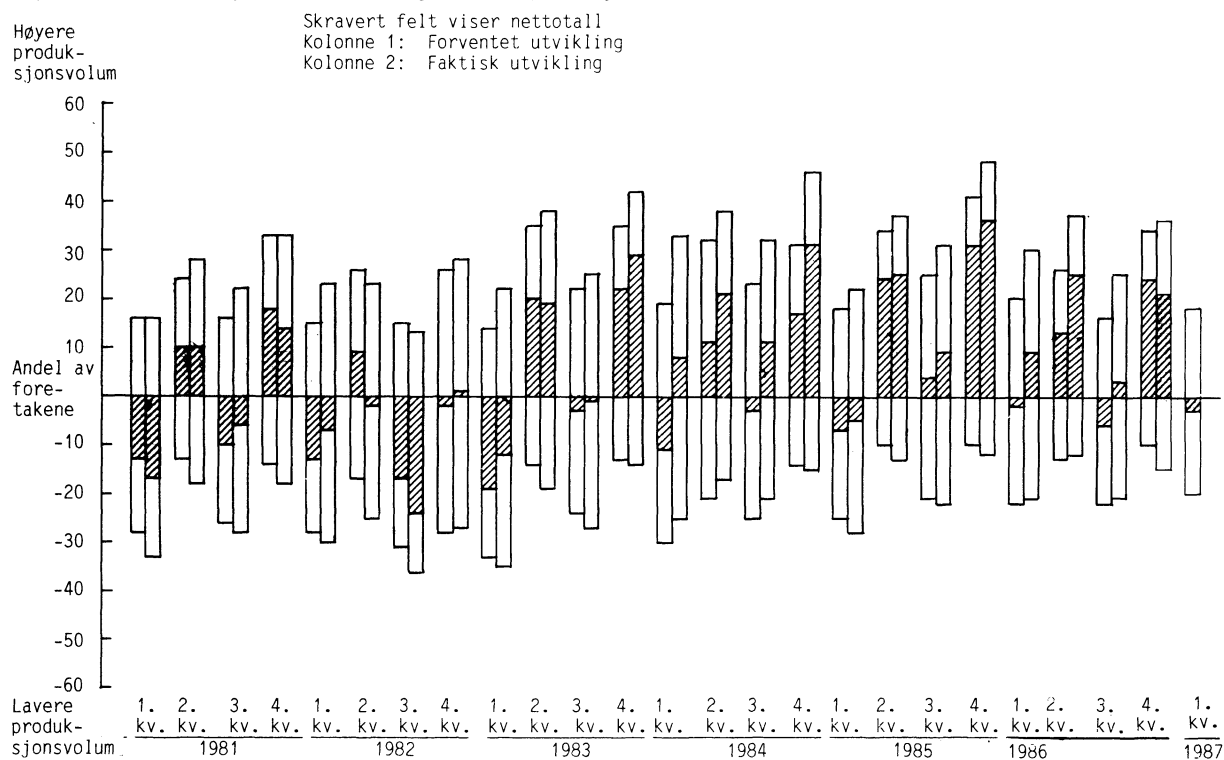

Figur 3. Forventet og faktisk utvikling. Gjennomsnittlig sysselsetting

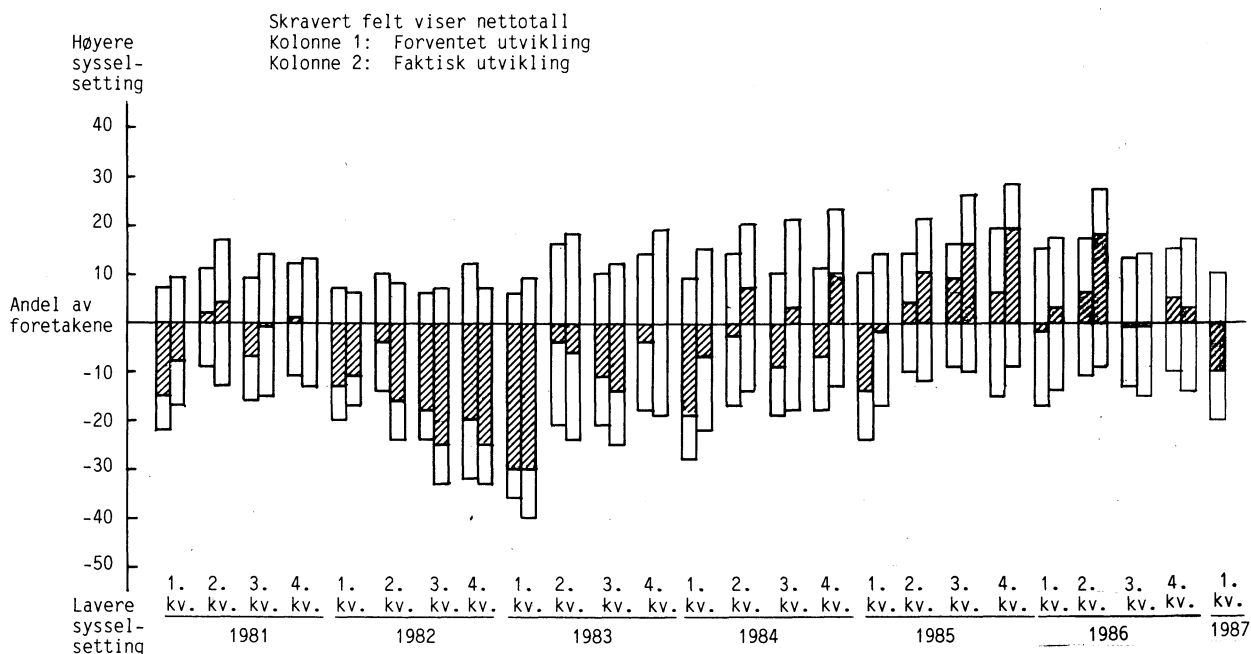

Figur 4. Situasjonsvurdering ved utgangen av kvartalet. Størrelsen av ordrebeholdningen i forhold til nåværende produksjonsomfang

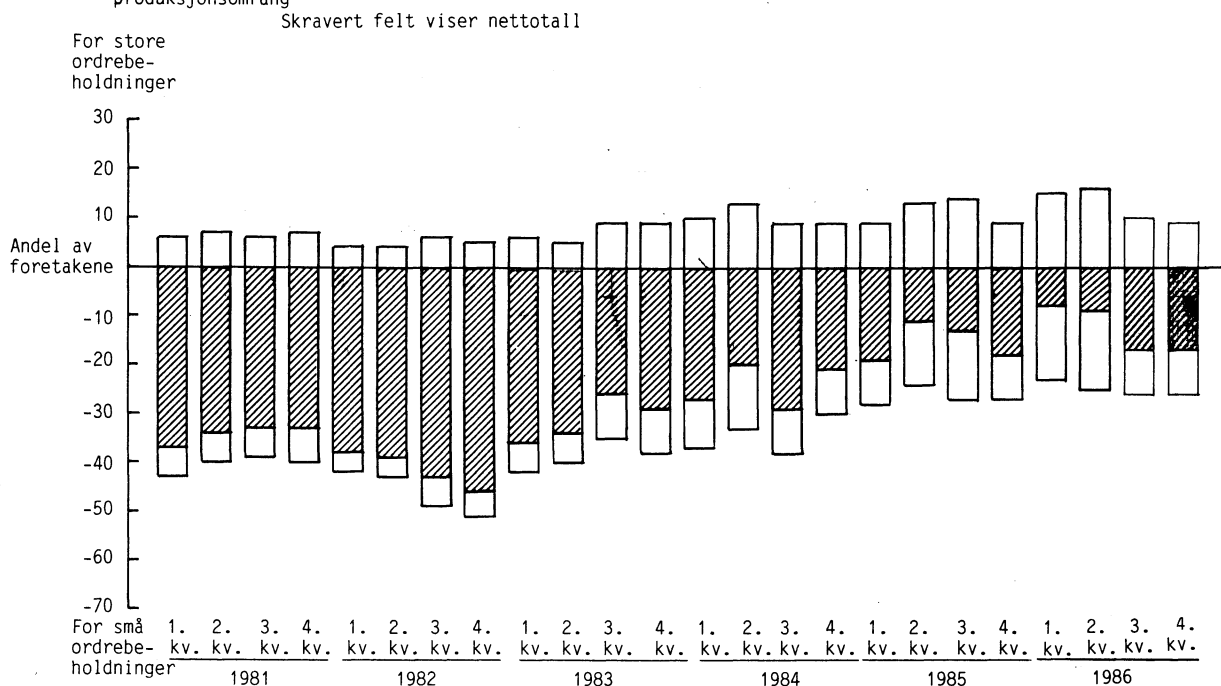

Figur 5. Forventet og faktisk utvikling. Ordretilgang fra hjemmemarkedet

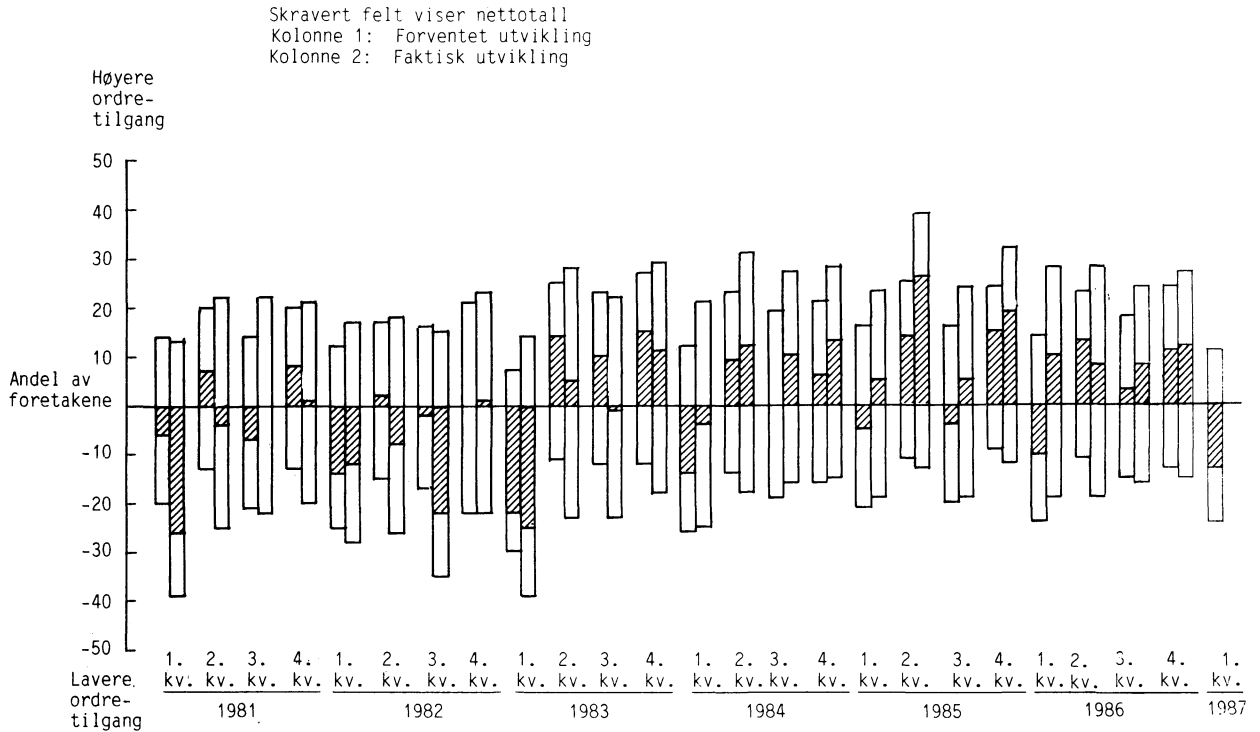

Figur 6. Forventet og faktisk utvikling. Ordretilgang fra eksportmarkedet

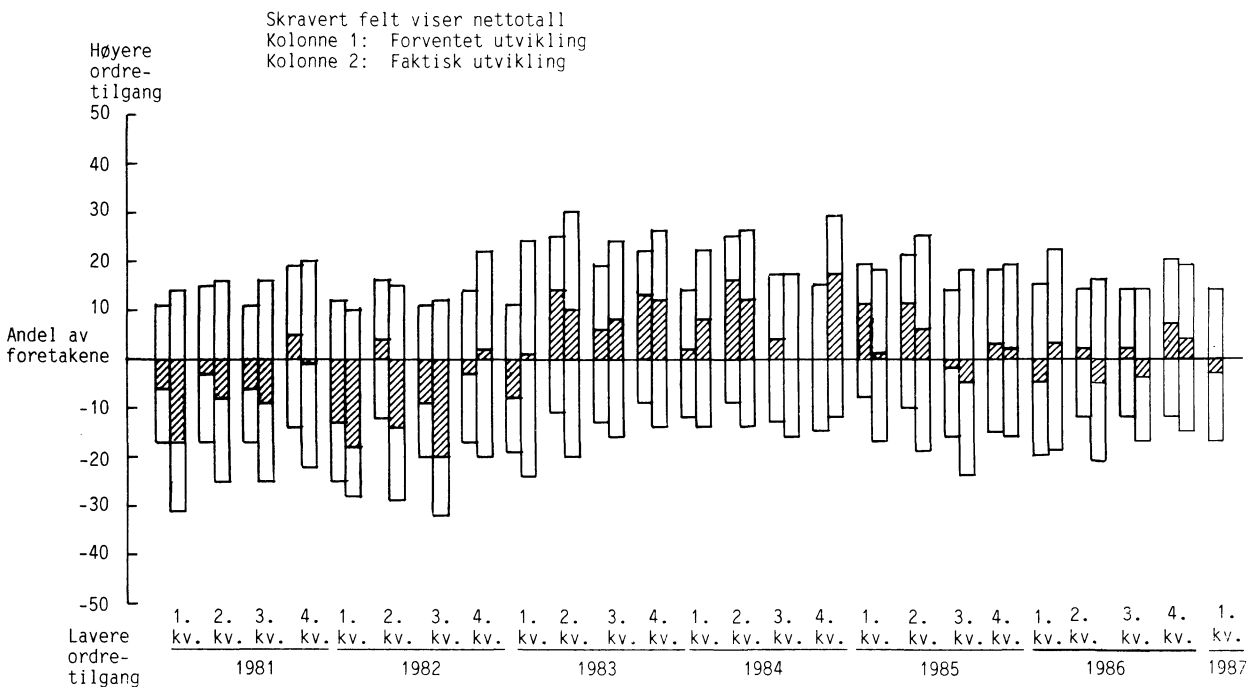

TILLEGG TIL DE INTERNASJONALE MANEDSTABELLER I STATISTISK MANEDSHEFTE NR. 12, 1986

Tallene er mottatt i tiden 12/1-16/1 og er foreløpige. De vil eventuelt bli korrigert i Statistisk månedshefte. Der vil man også finne nærmere forklaringer til tallene og alle korreksjoner av eldre tall.

Tall i parentes gjelder måneden (kvartalet, uken) før.

D a n m a r k (tabell 86)

Arbeidsløyse	Kol. A	Nov.	213,3	(198,7)
Valutabeholdning	Kol. J	Okt.	35 780	(35 794)

S v e r i g e (tabell 87)

Produksjonsindeks, industri	Kol. B	Okt.	113	(111)
Bytteforhold	Kol. E	2.kv.	110	(109)
Balutabeholdning	Kol. H	Okt.	27 840	(26 702)

S t o r b r i t a n n i a (tabell 88)

Produksjon				
Stålproduksjon	Kol. C.b	Juni	1 044	(1 020)
		Juli	1 080	(1 044)
		Aug.	895	(1 080)
Reuter's råvareindeks, uketall ...	5/1-9/1	93,4	(94,5)	

F r a n k r i k e (tabell 89)

Bytteforhold	Kol. D	2.kv.	115	(109)
Valutabeholdning	Kol. G	Aug.	208 449	(201 485)

F o r b u n d s r e p u b l i k k e n
T y s k l a n d (tabell 90)

Produksjon				
b) Stålproduksjon	Kol. C.b	Juni	3 208	(3 166)
		Juli	2 918	(3 208)
		Aug.	3 008	(2 918)
Volum av utenrikshandelen				
a) Innførsel	Kol. F.a	Nov.	113	(131)
b) Utførsel	Kol. F.b	Nov.	126	(144)
Bytteforhold	Kol. G	Nov.	116	(114)
Engrosprisindeks	Kol. H	Nov.	105	(106)
Valutabeholdning	Kol. K	Okt.	97 924	(87 284)

J a p a n (tabell 91)

Valutabeholdning	Kol. H	Okt.	6 011	(5 676)
------------------------	--------	------	-------	---------

U S A (tabell 92)

Produksjon				
b) Stålproduksjon	Kol. D.b	Juli	6,1	(6,9)
		Aug.	5,8	(6,1)
		Sept.	5,1	(5,8)
c) Bilproduksjon	Kol. D.c	Des.-85	782	(934)
		Jan.-86	1 007	(782)
		Feb.	955	(1 007)
		Mars	936	(955)
		April	1 021	(936)
		Mai	983	(1 021)
Verdi av utenrikshandelen				
a) Innførsel	Kol. F.a	Nov.	37 816	(31 389)
b) Utførsel	Kol. F.b	Nov.	18 595	(19 330)
Volum av utenrikshandelen				
a) Innførsel	Kol. G.a	3.kv.	162	(159)
b) Utførsel	Kol. G.b	3.kv.	81	(83)
Bytteforhold	Kol. H	3.kv.	121	(120)
Moody's råvareindeks, uketall		5/1-9/1	72,1	(71,5)
Valutabeholdning	Kol. M	Okt.	16 360	(16 790)

PUBLIKASJONER UNDER UTSENDING FRA STATISTISK SENTRALBYRÅ I DESEMBER 1986 OG JANUAR 1987

I serien Norges offisielle statistikk (NOS):

Byggearealstatistikk 3. kvartal 1986 Sidetall 36 (NOS; B 652) 40 kr
 Lastebiltransport Utvalgsundersøkelse 1983 Sidetall 133 (NOS; B 636) 35 kr
 Utenrikshandel 1985 Hefte II Sidetall 367 (NOS; B 642) 50 kr
 Lakse- og sjøaurefiske 1985 Sidetall 106 (NOS; B 645) 30 kr
 Kredittmarkedstatistikk Livs- og skadeforsikringsselskaper mv. 1984-1985 Sidetall 94 (NOS; B 648) 25 kr

I serien Rapporter fra Statistisk Sentralbyrå (RAPP):

Straffbares sosiale bakgrunn 1980-1981 Sidetall 52 (RAPP; 86/21) 25 kr
 Totalregnskap for fiske- og fangstnæringen 1981-1984 Sidetall 46 (RAPP; 86/20) 20 kr
 Framskrivning av befolkningen etter kjønn, alder og ekteskaplig status 1985-2050 Sidetall 132 (RAPP; 86/22) 25 kr
 Evaluering av KVARTS En makroøkonometrisk modell Sidetall 79 (RAPP; 86/23) 25 kr
 Aktuelle skattetall 1986 Sidetall 52 (RAPP; 86/25) 20 kr
 Kapasitetsutnyttelse i norske næringer. En KVARTS/MODAG-rapport Sidetall 124 (RAPP; 86/26) 30 kr
 Produksjonstilpasning, kapitalavkastningsrater og kapitalslitstruktur Sidetall 56 (Rapp; 86/24) 25 kr

BYRÅETS UKE- OG MÅNEDSPUBLIKASJONER

Abonnementsprisene for Byråets uke- og månedspublikasjoner er for året 1987 fastsatt til:

	Pr. år	Pr. hefte
Statistisk ukehefte	kr 300	15
Statistisk månedshefte	" 200	20
Månedstatistikk over utenrikshandelen	" 160	20
Bank- og kredittstatistikk. Aktuelle tall	" 260	15
Økonomiske analyser (Konjunkturtendensene).....	" 120	15
Nye distriktstall (pr. fylke)	" 90	10
Kvartalsvis byggearealstatistikk	" 160	40

SYSTEMATISK OVERSIKT OVER EMNEGRUPPENE

0 GENERELLE EMNER

- 00 Generelle emner, nasjonalt
- 01 Generelle emner, regionalt
- 09 Andre generelle emner

1 NATURRESSURSER OG NATURMILJØ

- 10 Ressurs- og miljøregnskap og andre generelle ressurs- og miljøemner
- 11 Areal
- 12 Energi
- 13 Luft
- 14 Vann
- 15 Mineraler
- 16 Skog og planteliv
- 17 Dyreliv
- 18 Naturmiljø - levekår og økonomi
- 19 Andre ressurs- og miljøemner

2 SOSIODEMOGRAFISKE EMNER

- 20 Generelle sosiodemografiske emner
- 21 Befolkning
- 22 Helseforhold og helsetjeneste
- 23 Utdanning og skolevesen
- 24 Kulturelle forhold, generell tidsbruk, ferie og fritid
- 25 Sosiale forhold og sosialvesen
- 26 Rettsforhold og rettsvesen
- 27 Levekår ellers
- 29 Andre sosiodemografiske emner

3 SOSIOØKONOMISKE EMNER

- 30 Generelle sosioøkonomiske emner
- 31 Folketellinger
- 32 Arbeidskraft
- 33 Lønn
- 34 Personlig inntekt og formue
- 35 Personlig forbruk
- 36 Boliger og boforhold
- 39 Andre sosioøkonomiske emner

4 NÆRINGSØKONOMISKE EMNER

- 40 Generelle næringsøkonomiske emner
- 41 Jordbruk, skogbruk, jakt, fiske og fangst
- 42 Oljeutvinning, bergverksdrift, industri og kraftforsyning
- 43 Bygge- og anleggsvirksomhet
- 44 Utenrikshandel
- 45 Varehandel
- 46 Samferdsel og reiseliv
- 47 Tjenesteyting
- 49 Andre næringsøkonomiske emner

5 SAMFUNNSØKONOMISKE EMNER

- 50 Nasjonalregnskap og andre generelle samfunnsøkonomiske emner
- 51 Offentlig forvaltning
- 52 Finansinstitusjoner, penger og kreditt
- 53 Konjunkturer
- 59 Andre samfunnsøkonomiske emner

6 SAMFUNNSORGANISATORISKE EMNER

- 60 Generelle samfunnsorganisatoriske emner
- 61 Administrative emner
- 62 Politiske emner
- 69 Andre samfunnsorganisatoriske emner

STANDARDTEGN

Tall kan ikke forekomme	.	Mindre enn 0,5 av den brukte enheten	0
Oppgave mangler	..	Foreløpige tall	*
Oppgave mangler foreløpig	...	Brudd i den loddrette serien	—
Tall kan ikke offentliggjøres	:	Brudd i den vannrette serien	
Null	-		