

Statistisk ukehefte



STATISTISK SENTRALBYRÅ

Oslo: Postboks 8131 Dep
0033 Oslo 1
Tlf. (02) *41 38 20

Kongsvinger: Postboks 510
Stasjonssida
2201 Kongsvinger
Tlf. (066) *16 111

Nr. 8/87

18. februar 1987

INN H O L D

Emne	Side
21 Folketallet i fylker og kommuner, 1. januar 1987	1
33 Lønnsstatistikk for ansatte i jordbruk, gartnerier og hagebruk, september 1986	8
33 Lønnsstatistikk for ansatte i varehandel, 1. september 1986	12
33 Lønnsstatistikk for arbeidere i bergverksdrift og industri, 3. kvartal 1986	13
35 Forbruksundersøkelse, 1983-1985	16
35 Konsumprisindeksen, 15. januar 1987	22
36 Boforhold blant utenlandske statsborgere	25
40 Konkurrer og akkordforhandlinger åpnet, 1986 ..	28
42 Ordrestatistikk for industri, 4. kvartal 1986 .	35
42 Produsentprisindeksen, januar 1987	39
44 Innførsel og utførsel av varer etter transportmåte, 4. kvartal 1986	42
44 Utenrikshandelen med varer. Foreløpige tall, januar 1987	44
45 Engrosprisindeksen, januar 1987	45
46 Hoteller og andre overnattingsbedrifter. Overnattingsstatistikk, desember 1986	47
46 Hurtigruta Bergen-Kirkenes. Trafikkstatistikk, 1986	54
46 Innenlandsk rutefart, 1985	58
52 Livsforsikringsselskaper. Kvartalsstatistikk, 31. desember 1986	62
Tillegg til de internasjonale månedstabeller i Statistisk månedshefte nr. 1, 1987	64
Publikasjoner under utsending fra Statistisk Sentralbyrå i januar og februar 1987	65

(SU nr. 8, 1987)

FOLKETALLET I FYLKER OG KOMMUNER 1. JANUAR 1987

Folketallet i Norge økte i 1986 med 18 900 mot 13 300 i 1985. Økningen har sammenheng både med økt fødselsoverskudd og økt nettoinnflytting. Dette viser foreløpige tall fra Statistisk Sentralbyrå.

Fødselsoverskuddet var i 1986 på 11 700 mot 6 800 året før. Dette skyldes både en økning i fødselstallene med 1 300 og en reduksjon i tallet på døde med 3 600. I tillegg økte nettoinnflyttingen fra utlandet med 900, til 7 200.

Nettoutflyttingen fra de tre nord-norske fylkene var stor også i 1986, med 3 900 mot 4 200 året før. Nord-Norge har i alt mistet over 16 000 gjennom nettoutflytting de siste 5 årene. Også Sogn og Fjordane, Møre og Romsdal og Nord-Trøndelag hadde nettoutflytting i 1986.

Størst vekst i folketallet var det i Akershus med 6 700, noe som både skyldes fødselsoverskudd på 2 200 og nettoinnflytting på 4 500. I tillegg var det relativt klar vekst i Rogaland, Buskerud, Vestfold, Agder-fylkene og Hordaland.

Folketallet i Norge ved utgangen av 1986 var 4 178 000.

En oversikt over endringene i fjerde kvartal 1986 er gitt i tabell 2.

Folketall for de enkelte kommuner og fylker går fram av tabell 3, og blir også publisert i serien Nye distriktstall.

Endelige tall for fylker og kommuner ved utgangen av året blir publisert i NOS Befolkningsstatistikk, Hefte II, Folkemengd 1. januar.

TABELL 1. FOLKEMENGDE 1. JANUAR 1987 OG ENDRINGENE I 1986. FYLKE.

FYLKE	FOLKE- MENGDE 1.1. 1986	ENDRINGER I 1986							FOLKE- MENGDE 1.1. 1987
		FØDTE	DØDE	FØDSELS- OVER- SKUDD	INNFLYT- TINGER	UTFLYT- TINGER	NETTO- INN- FLYT- TING	FOLKE- TIL- VEKST (1)	
HELE LANDET	4159187	52453	40769	11684	23383	16211	7172	18856	4178043
01 ØSTFOLD	234989	2432	2440	-8	5434	4442	992	984	235973
02 AKERSHUS	393239	5054	2803	2251	20114	15644	4470	6721	399960
03 OSLO	449395	5888	5729	159	22428	22201	227	386	449781
04 HEDMARK	186366	1855	2248	-393	4416	3946	470	77	186443
05 OPPLAND	181796	1814	2052	-238	4429	4249	180	-58	181738
06 BUSKERUD	219993	2434	2330	104	7110	5652	1458	1562	221555
07 VESTFOLD	191570	2255	2048	207	5474	4199	1275	1482	193052
08 TELEMARKE	162529	1815	1784	31	3453	3309	144	175	162704
09 AUST-AGDER	94669	1236	1028	208	2869	2219	650	858	95527
10 VEST-AGDER	140212	1850	1275	575	3948	3381	567	1142	141354
11 ROGALAND	323310	5009	2493	2516	8104	7159	945	3461	326771
12 HORDALAND	399662	5570	3422	2148	7847	7014	833	2981	402643
14 SOGN OG FJORDANE .	106106	1359	1047	312	2079	2458	-379	-67	106039
15 MØRE OG ROMSDAL ..	237230	3027	2152	875	4051	4537	-486	389	237619
16 SØR-TRØNDELAGE ...	246800	3101	2474	627	5934	5867	67	694	247494
17 NORD-TRØNDELAGE ...	126711	1639	1255	384	2669	3039	-370	14	126725
18 NORDLAND	242240	3068	2300	768	4893	6659	-1766	-998	241242
19 TROMS	146702	1991	1217	774	4349	5139	-790	-16	146686
20 FINNMARK	75668	1056	672	384	2500	3815	-1315	-931	74737

1) FOLKETILVEKSTEN I 1986 ER LIK FOLKEMENGDE 1.1.1987 MINUS FOLKEMENGDE 1.1.1986.

TABELL 2. FOLKEMENGDE 1. JANUAR 1987 OG ENDRINGENE I 4. KVARTAL. FYLKE

FYLKE	FOLKE- MENGDE 1.10. 1986 1)	ENDRINGER I 4. KVARTAL 1986							FOLKE- MENGDE 1.1. 1987
		FØDTE	DØDE	FØDSELS- OVER- SKUDD	INNFLYT- TINGER	UTFLYT- TINGER	NETTO- INN- FLYT- TING	FOLKE- TIL- VEKST	
HELE LANDET	4172981	11887	8369	3518	4949	3405	1544	5062	4178043
01 ØSTFOLD	235655	518	485	33	1065	780	285	318	235973
02 AKERSHUS	398023	1190	591	599	4181	2843	1338	1937	399960
03 OSLO	451066	1296	1048	248	3227	4760	-1533	-1285	449781
04 HEDMARK	186330	417	469	-52	942	777	165	113	186443
05 OPPLAND	181579	411	437	-26	1005	820	185	159	181738
06 BUSKERUD	221037	534	510	24	1565	1071	494	518	221555
07 VESTFOLD	192620	517	436	81	1205	854	351	432	193052
08 TELEMARKE	162490	449	326	123	702	611	91	214	162704
09 AUST-AGDER	95250	282	219	63	636	422	214	277	95527
10 VEST-AGDER	141154	426	265	161	789	750	39	200	141354
11 ROGALAND	325990	1179	557	622	1437	1278	159	781	326771
12 HORDALAND	401857	1273	625	648	1427	1289	138	786	402643
14 SOGN OG FJORDANE .	106080	279	236	43	403	487	-84	-41	106039
15 MØRE OG ROMSDAL ..	237410	676	484	192	846	829	17	209	237619
16 SØR-TRØNDELAGE ...	247159	730	559	171	1145	981	164	335	247494
17 NORD-TRØNDELAGE ...	126705	348	265	83	510	573	-63	20	126725
18 NORDLAND	241322	684	477	207	923	1210	-287	-80	241242
19 TROMS	146450	437	257	180	905	849	56	236	146686
20 FINNMARK	74804	241	123	118	522	707	-185	-67	74737

1) TALLENE ER KORRIGERT FOR ENDRINGER I 3. KVARTAL SOM IKKE VAR KOMMET MED VED FØRRIGE FRAMREGNING

TABELL 3. FOLKEMENGDEN 1. JANUAR 1986 OG 1987. KOMMUNE

NR. KOMMUNE	1.1. 1986 (ENDELIGE TALL)	1.1. 1987 FORE- LØPIGE TALL)	NR. KOMMUNE	1.1. 1986 (ENDELIGE TALL)	1.1. 1987 FORE- LØPIGE TALL)
01 ØSTFOLD	234989	235973	04 HEDMARK	186366	186443
01 HALDEN	25844	25833	01 HAMAR	15672	15748
02 SARPSBORG	11878	11867	02 KONGSVINGER	17492	17572
03 FREDRIKSTAD	26838	26712	12 RINGSAKER	30521	30641
04 MOSS	24548	24697	14 VANG	8812	8868
11 HVALER	2921	2964	15 LØTEN	7038	6986
13 BORGE	11466	11695	17 STANGE	17645	17688
14 VARTEIG	2182	2183	18 NORD-ODAL	5347	5324
15 SKJEBERG	13671	13901	19 SØR-ODAL	7439	7475
18 AREMARK	1506	1512	20 EIDSKOG	6333	6400
19 MARKER	3430	3443	23 GRUE	6037	6030
21 RØMSKOG	702	698	25 ÅSNES	8769	8657
22 TRØGSTAD	4742	4736	26 VALER	4580	4570
23 SPYDEBERG	4188	4242	27 ELVERUM	16948	16950
24 ASKIM	12605	12781	28 TRYSIL	7386	7356
25 EIDSBERG	9184	9162	29 ÅMOT	4574	4570
27 SKIPTVET	3124	3140	30 STOR-ELVDAL	3496	3453
28 RAKKESTAD	7159	7127	32 RENDALEN	2642	2641
30 TUNE	18543	18585	34 ENGERDAL	1741	1722
31 ROLVSØY	5706	5726	36 TOLGA	1857	1861
33 KRAKERØY	7433	7425	37 TYNSET	5392	5397
34 ØNSØY	12519	12520	38 ALVDAL	2464	2462
35 RADE	5819	5856	39 FOLLDAL	2110	2041
36 RYGGE	11606	11634	41 OS	2071	2031
37 VALER	3594	3736	05 OPPLAND	181796	181738
38 HOBØL	3781	3798	01 LILLEHAMMER	22128	22181
02 AKERSHUS	393239	399960	02 GJØVIK	25908	25973
11 VESTBY	10952	11254	11 DOVRE	3177	3141
13 SKI	21551	21797	12 LESJA	2481	2470
14 ÅS	11351	11414	13 SKJAK	2688	2682
15 FROGN	9502	9766	14 LOM	2704	2718
16 NESODDEN	11567	12010	15 VAGA	4101	4053
17 OPPEGÅRD	19019	19446	16 NORD-FRON	6271	6240
19 BÆRUM	84724	86260	17 SEL	6578	6539
20 ASKER	38911	39804	19 SØR-FRON	3531	3529
21 AURSKOG-HØLAND .	12465	12536	20 RINGEBU	5235	5215
26 SØRUM	10234	10585	21 ØYER	4507	4481
27 FET	8059	8213	22 GAUSDAL	6511	6487
28 RÆLINGEN	13510	13533	28 ØSTRE TOTEN	14114	14114
29 ENEBAKK	7592	7720	29 VESTRE TOTEN ...	13563	13536
30 LØRENSKOG	24125	24432	32 JEVNAKER	5704	5756
31 SKEDSMO	32517	32897	33 LUNNER	7616	7702
33 NITTEDAL	15187	15485	34 GRAN	12469	12488
34 GJERDRUM	3501	3585	36 SØNDRE LAND	6282	6318
35 ULLENSAKER	17529	17693	38 NORDRE LAND	7019	7031
36 NES	14917	15163	40 SØR-AURDAL	3663	3629
37 EIDSVOLL	15719	15986	41 ETNEDAL	1690	1660
38 NANNESTAD	7812	7879	42 NORD-AURDAL	6560	6550
39 HURDAL	2495	2502	43 VESTRE SLIDRE ..	2470	2409
03 OSLO	449395	449781	44 ØYSTRE SLIDRE ..	3074	3086
			45 VANG	1752	1750

TABELL 3. FOLKEMENGDEN 1. JANUAR 1986 OG 1987. KOMMUNE

NR. KOMMUNE	1.1. 1986 (ENDELIGE TALL)	1.1. 1987 FORE- LØPIGE TALL)	NR. KOMMUNE	1.1. 1986 (ENDELIGE TALL)	1.1. 1987 FORE- LØPIGE TALL)
06 BUSKERUD	21993	22155	08 TELEMAR	162529	162704
02 DRAMMEN	50874	51517	05 PORSGRUNN	31317	31327
04 KONGSBERG	21060	21221	06 SKIEN	47020	47312
05 RINGERIKE	26797	26807	07 NOTODDEN	12625	12509
12 HOLE	4236	4278	11 SILJAN	2124	2135
15 FLA	1267	1254	14 BAMBLE	13331	13405
16 NES	3388	3386	15 KRAGERØ	10855	10874
17 GOL	4064	4099	17 DRANGEDAL	4521	4510
18 HEMSEDAL	1626	1623	19 NOME	7104	7090
19 AL	4669	4689	21 BØ	4527	4580
20 HOL	4656	4659	22 SAUHERAD	4318	4355
21 SIGDAL	3800	3768	26 TINN	7201	7108
22 KRØDSHERAD	2342	2351	27 HJARTDAL	1724	1727
23 MODUM	12184	12205	28 SELJORD	3176	3177
24 ØVRE EIKER	14112	14303	29 KVITSEID	2956	2936
25 NEDRE EIKER	18132	18352	30 NISSEDAL	1532	1509
26 LIER	18348	18485	31 FYRESDAL	1454	1444
27 RØYKEN	13746	13764	33 TOKKE	2750	2751
28 HURUM	7737	7838	34 VINJE	3994	3955
31 FLESBERG	2531	2549	09 AUST-AGDER	94669	95527
32 ROLLAG	1440	1453	01 RISØR	6953	6985
33 NORE OG UVDAL ..	2984	2954	03 ARENDAL	12160	12244
07 VESTFOLD	191570	193052	04 GRIMSTAD	14768	14984
02 HOLMESTRAND	9072	8996	11 GJERSTAD	2687	2663
03 HORTEN	13031	13032	12 VEGARSHEI	1825	1847
05 TØNSBERG	8964	8923	14 TVEDESTRAND	5772	5843
06 SANDEFJORD	35124	35475	18 MOLAND	7849	7930
07 LARVIK	8035	8042	19 FROLAND	3849	3913
08 STAVERN	2529	2548	20 ØYESTAD	8429	8559
11 SVELVIK	5528	5616	21 TROMØY	4529	4537
13 SANDE	6633	6685	22 HISØY	3944	3971
14 HOF	2707	2723	26 LILLESAND	7564	7735
16 VALE	3708	3734	28 BIRKENES	3995	4042
17 BORRE	8953	9092	29 AMLI	2107	2091
18 RAMNES	3358	3377	35 IVELAND	1144	1151
19 ANDEBU	4332	4354	37 EVJE OG HORNNES	3420	3410
20 STOKKE	8480	8578	38 BYGLAND	1499	1452
21 SEM	21731	21971	40 VALLE	1481	1461
22 NØTTERØY	17215	17407	41 BYKLE	694	709
23 TJØME	3625	3641			
25 TJØLLING	7767	7896			
26 BRUNLANES	7980	8139			
27 HEDRUM	10422	10473			
28 LARDAL	2376	2350			

TABELL 3. FOLKEMENGDEN 1. JANUAR 1986 OG 1987. KOMMUNE

NR. KOMMUNE	1.1. 1986 (ENDELIGE TALL)	1.1. 1987 FORE- LØPIGE TALL)	NR. KOMMUNE	1.1. 1986 (ENDELIGE TALL)	1.1. 1987 FORE- LØPIGE TALL)
10 VEST-AGDER	140212	141354	12 HORDALAND	399662	402643
01 KRISTIANSAND ...	62646	63407	01 BERGEN	207922	209109
02 MANDAL	12231	12265	11 ETNE	4086	4070
03 FARSUND	9504	9512	14 ØLEN	3111	3083
04 FLEKKEFJORD	8825	8818	16 SVEIO	4544	4576
14 VENNESLA	11084	11160	19 BØMLO	9502	9533
17 SONGDALEN	4794	4870	21 STORD	13865	14029
18 SØGNE	6900	7015	22 FITJAR	2998	3023
21 MARNARDAL	2269	2258	23 TYSNES	2893	2902
26 ASERAL	817	809	24 KVINHERAD	13187	13172
27 AUDNEDAL	1615	1631	27 JONDAL	1306	1291
29 LINDESNES	4119	4087	28 ODDA	8659	8475
32 LYNGDAL	6503	6589	31 ULLENSVANG	4047	4020
34 HÆGEBOSTAD	1604	1609	32 EIDFJORD	1031	1047
37 KVINESDAL	5677	5686	33 ULVIK	1281	1254
46 SIRDAL	1624	1638	34 GRANVIN	1097	1081
11 ROGALAND	323310	326771	35 VOSS	14025	14054
01 EIGERSUND	12087	12161	38 KVAM	8754	8708
02 SANDNES	40856	41940	41 FUSA	3820	3808
03 STAVANGER	95084	95651	42 SAMNANGER	2383	2412
06 HAUGESUND	26883	26884	43 OS	11763	12016
11 SOKNDAL	3483	3490	44 AUSTEVOLL	4178	4174
12 LUND	3110	3111	45 SUND	4585	4758
14 BJERKREIM	2283	2302	46 FJELL	12793	13305
19 HA	12715	12809	47 ASKØY	18163	18410
20 KLEPP	11358	11576	51 VAKSDAL	4650	4631
21 TIME	11182	11353	52 MODALEN	378	382
22 GJESDAL	6238	6601	53 OSTERØY	6897	6916
24 SOLA	14832	14968	56 MELAND	4151	4281
27 RANDABERG	6967	7122	59 ØYGARDEN	2709	2885
29 FORSAND	947	945	60 RADØY	4487	4570
30 STRAND	9059	9220	63 LINDAS	11091	11346
33 HJELMELAND	2860	2843	64 AUSTRHEIM	2585	2617
34 SULDAL	4410	4277	65 FEDJE	795	776
35 SAUDA	5484	5493	66 MASFJORDEN	1926	1929
41 FINNØY	2750	2785			
42 RENNESØY	2477	2504			
44 KVITSØY	518	506			
45 BOKN	742	738			
46 TYSVÆR	7613	7766			
49 KARMØY	34196	34582			
51 UTSIRA	252	244			
54 VINDAFJORD	4924	4900			

TABELL 3. FOLKEMENGDEN 1. JANUAR 1986 OG 1987. KOMMUNE

NR. KOMMUNE	1.1. 1986 (ENDELIGE TALL)	1.1. 1987 FORE- LØPIGE TALL)	NR. KOMMUNE	1.1. 1986 (ENDELIGE TALL)	1.1. 1987 FORE- LØPIGE TALL)
14 SOGN OG FJORDANE	106106	106039	16 SØR-TRØNDELAG ..	246800	247494
01 FLORA	9438	9530	01 TRONDHEIM	134362	134709
11 GULEN	2664	2650	12 HEMNE	4410	4367
12 SOLUND	1170	1161	13 SNILLFJORD	1221	1225
13 HYLLESTAD	1786	1778	17 HITRA	4416	4387
16 HØYANGER	4909	4886	20 FRØYA	4445	4371
17 VIK	2528	2532	21 ØRLAND	4828	4852
18 BALESTRAND	1894	1882	22 AGDENES	2011	2003
19 LEIKANGER	2839	2818	24 RISSA	6808	6779
20 SOGNDAL	5729	5741	27 BJUGN	4951	4931
21 AURLAND	1933	1896	30 AFJORD	3687	3632
22 LÆRDAL	2263	2245	32 ROAN	1286	1291
24 ÅRDAL	6305	6264	33 OSEN	1359	1342
26 LUSTER	5130	5169	34 OPPDAL	6088	6106
28 ASKVOLL	3412	3413	35 RENNEBU	3043	2996
29 FJALER	3390	3357	36 MELDAL	4521	4451
30 GAULAR	2849	2841	38 ØRKDAL	9963	10037
31 JØLSTER	3023	3016	40 RØROS	5408	5356
32 FØRDE	7954	8046	44 HOLTALEN	2648	2603
33 NAUSTDAL	2762	2706	48 MIDTRE GAULDAL .	6161	6163
38 BREMANGER	4802	4761	53 MELHUS	11934	12172
39 VÅGSØY	6445	6448	57 SKAUN	5310	5427
41 SELJE	3395	3395	62 KLÆBU	3898	4039
43 EID	5304	5328	63 MALVIK	8926	9142
44 HORNINDAL	1255	1253	64 SELBU	4123	4115
45 GLOPPEN	6298	6293	65 TYDAL	993	998
49 STRYN	6629	6630	17 NORD-TRØNDELAG .	126711	126725
15 MØRE OG ROMSDAL	237230	237619	02 STEINKJER	20476	20416
02 MOLDE	21439	21651	03 NAMSØS	11858	11811
03 KRISTIANSUND ...	17766	17620	11 MERAKER	2868	2874
04 ALESUND	35157	35366	14 STJØRDAL	16748	16917
11 VANYLVEN	3939	3904	17 FROSTA	2471	2457
14 SANDE	3415	3439	18 LEKSVIK	3647	3642
15 HERØY	8069	8032	19 LEVANGER	16337	16506
16 ULSTEIN	5525	5570	21 VERDAL	13197	13268
17 HAREID	4336	4336	23 MOSVIK	990	987
19 VOLDA	7819	7840	24 VERRAN	3350	3264
20 ØRSTA	10290	10272	25 NAMDALSEID	2052	2059
23 ØRSKOG	1965	1986	29 INDERØY	5657	5696
24 NORDDAL	2086	2090	36 SNASA	2601	2565
25 STRANDA	4745	4749	38 LIERNE	1782	1774
26 STORDAL	1027	1020	39 RØYRVIK	713	698
28 SYKKYLVEN	6753	6773	40 NAMSSKOGAN	1270	1252
29 SKODJE	3151	3197	42 GRONG	2616	2595
31 SULA	6737	6784	43 HØYLANDET	1470	1460
32 GISKE	6150	6172	44 OVERHALLA	3681	3710
34 HARAM	8716	8687	48 FOSNES	853	849
35 VESTNES	6359	6345	49 FLATANGER	1547	1511
39 RAUMA	7874	7818	50 VIKNA	3763	3738
43 NESSET	3363	3349	51 NÆRØY	5821	5752
45 MIDSUND	2126	2102	55 LEKA	943	924
46 SANDØY	1610	1578			
47 AUKRA	2995	3015			
48 FRÆNA	8893	8924			
51 EIDE	3084	3107			
54 AVERØY	5601	5612			
56 FREI	4398	4605			
57 GJEMNES	2964	2922			
60 TINGVOLL	3481	3436			
63 SUNNDAL	7498	7467			
66 SURNADAL	6485	6510			
67 RINDAL	2338	2321			
69 AURE	2957	2929			
71 HALSA	2111	2121			
72 TUSTNA	1149	1136			
73 SMØLA	2859	2834			

TABELL 3. FOLKEMENGDEN 1. JANUAR 1986 OG 1987. KOMMUNE

NR. KOMMUNE	1.1. 1986 (ENDELIGE TALL)	1.1. 1987 FORE- LØPIGE TALL)	NR. KOMMUNE	1.1. 1986 (ENDELIGE TALL)	1.1. 1987 FORE- LØPIGE TALL)
18 NORDLAND	242240	241242	19 TROMS	146702	146686
04 BODØ	34485	35040	01 HARSTAD	21947	22118
05 NARVIK	18750	18641	02 TROMSØ	48091	48867
11 BINDAL	2173	2171	11 KVÆFJORD	3723	3689
12 SØMNA	2176	2163	13 SKANLAND	3510	3549
13 BRØNNØY	6832	6833	15 BJARKØY	806	788
15 VEGA	1661	1608	17 IBESTAD	2445	2397
16 VEVELSTAD	749	730	19 GRATANGEN	1612	1555
18 HERØY	2124	2103	20 LAVANGEN	1192	1163
20 ALSTAHAUG	7612	7556	22 BARDU	4048	3976
22 LEIRFJORD	2429	2358	23 SALANGEN	2526	2524
24 VEFSN	13189	13165	24 MÅLSELV	7499	7396
25 GRANE	1755	1766	25 SØRREISA	3472	3419
26 HATTFJELLDAL ...	1768	1760	26 DYRØY	1706	1683
27 DØNNA	1966	1940	27 TRANØY	2137	2112
28 NESNA	1832	1778	28 TORSKEN	1438	1410
32 HEMNES	4935	4865	29 BERG	1317	1288
33 RANA	25219	25157	31 LENVIK	11176	11141
34 LURØY	2435	2414	33 BALSFJORD	6717	6675
35 TRÆNA	537	531	36 KARLSØY	2965	2884
36 RØDØY	1893	1810	38 LYNGEN	3735	3680
37 MELØY	7007	6978	39 STORFJORD	1917	1852
38 GILDESKÅL	2713	2668	40 KÅFJORD	2944	2913
39 BEIARN	1569	1546	41 SKJERVØY	3320	3204
40 SALTAL	5274	5229	42 NORDREISA	4768	4706
41 FAUSKE	10054	10079	43 KVÆNANGEN	1691	1697
42 SKJERSTAD	1307	1269	20 FINNMARK	75668	74737
45 SØRFOLD	3017	2975	01 HAMMERFEST	7087	6975
48 STEIGEN	3525	3455	02 VARDØ	3243	3139
49 HAMARØY	2325	2375	03 VADSØ	5958	5854
50 TYSFJORD	2738	2709	11 KAUTOKEINO	2925	2894
51 LØDINGEN	2968	2929	12 ALTA	14000	14115
52 TJELDSUND	1945	1855	14 LOPPA	1922	1867
53 EVENES	1805	1799	15 HASVIK	1537	1463
54 BALLANGEN	3219	3189	16 SØRØYSUND	2319	2345
56 RØST	726	704	17 KVALSUND	1505	1485
57 VÆRØY	948	938	18 MÅSØY	2018	1978
59 FLAKSTAD	1710	1665	19 NORDKAPP	4393	4223
60 VESTVÅGØY	10745	10709	20 PORSANGER	4389	4418
65 VÅGAN	9503	9462	21 KARASJOK	2694	2656
66 HADSEL	8763	8744	22 LEBESBY	1811	1801
67 BØ	4106	4059	23 GAMVIK	1523	1482
68 ØKSNES	5082	5025	24 BERLEVÅG	1533	1467
70 SORTLAND	8243	8198	25 TANA	3309	3291
71 ANDØY	6894	6778	27 NESSEBY	1006	992
74 MOSKENES	1534	1516	28 BÅTSFJORD	2643	2555
			30 SØR-VARANGER ...	9853	9737

(SU nr. 8, 1987)

LØNNSSTATISTIKK FOR ANSATTE I JORDBRUK, GARTNERIER OG HAGEBRUK I SEPTEMBER 1986
(Forrige melding ble offentliggjort i SU nr. 8, 1986)

Statistisk Sentralbyrås lønnsstatistikk for ansatte i jordbruk, gartnerier og hagebruk i september 1986 bygger på oppgaver fra i alt 596 bruk. Statistikken omfatter 596 menn og 252 kvinner i jordbruk og 388 menn og 518 kvinner i gartnerier og hagebruk.

Fortjenestetall er regnet ut særskilt for månedslønne og timelønne.

For mannlige gårdsarbeidere var månedsførtjenesten kr 8 621 og for fjøsrøktene kr 9 166.

For timelønne er tall gitt særskilt for fast og tilfeldig hjelp. Mannlige timelønne i jordbruk, fast hjelp, tjente kr 51,54 pr. time og tilfeldig hjelp kr 46,37.

For kvinner i jordbruk var timeförtjenesten kr 47,07.

Fra september 1985 til september 1986 steg förtjenesten for månedslønne gårdsarbeidere, menn, med 11,3 prosent og for fjøsrøktene med 9,0 prosent. For timelønne mannlige gårdsarbeidere var stigningen i förtjenesten i samme tidsrom 8,0 prosent. For timelønne kvinner i jordbruk har förtjenesten steget med 8,0 prosent fra september 1985 til september 1986.

For timelønne menn i gartnerier var timeförtjenesten kr 51,95 i september 1986, mens timeförtjenesten for kvinner var kr 47,25. Fra september 1985 til september 1986 steg timeförtjenesten med 12,3 prosent for menn og 11,7 prosent for kvinner.

Gjennomsnittsförtjenesten i alt omfatter all kontantlønne og verdien av naturallønne. Overtidsbetalingen er ikke tatt med i förtjenestetallene.

For månedslønne gjelder statistikken september måned, for de øvrige ansatte de to siste ukene av september.

Statistikken bygger på oppgaver fra gårdsbruk med jordbruksareal på mer enn 150 dekar og gartnerier og hagebruk som har leid hjelp. Jordbruksskoler, forsøksgårder, gårdsbruk og gartnerier som drives i tilknytning til offentlige institusjoner som f.eks. sykehus, er ikke tatt med i statistikken.

Statistikken omfatter ikke familiearbeidshjelp, leid hjelp som vesentlig har arbeidd med hogst og framdrift av skogsvirke til salg og arbeidere med nedsatt arbeidsevne som lønnes på spesielle vilkår.

Tabell 1. Lønnsutviklingen i jordbruk for menn og kvinner i enkelte stillingsgrupper. September 1984-1986

Lønnsform/Stillingsgruppe	Ansatte med i tellingen			Fortjeneste i alt			Økning	
	1984	1985	1986	1984	1985	1986	1984- 1985	1985- 1986
	Kroner						Prosent	
M E N N								
Månedslønte	335	285	273	8 223	8 908	9 747	8,3 ¹⁾	9,4
Gårdsbestyrere	55	53	52	10 277	10 985	11 741	6,9	6,9
Agronomer, formenn i alt	76	73	61	8 766	9 309	10 295	6,2	10,6
Gårdsarbeidere i alt	90	75	82	7 261	7 746	8 621	6,7	11,3
Røkttere i alt	103	75	70	7 847	8 418	9 226	7,3	9,6
Fjøsøkttere	93	70	64	7 871	8 410	9 166	6,8	9,0
Timelønte	410	388	323	42,63	46,00	50,34	7,9	9,4
Gårdsarbeidere i alt	287	280	233	42,39	46,01	49,67	8,5	8,0
Motorkyndige traktorførere	107	108	87	44,22	48,28	52,65	9,2	9,1
Andre gårdsarbeidere	180	172	146	41,25	44,52	47,67	7,9	7,1
Fast hjelp, i alt	292	282	231	43,55	46,85	51,54	7,6	10,0
Tilfeldig hjelp, i alt	118	106	92	39,52	43,03	46,37	8,9	7,8
K V I N N E R								
Timelønte	234	268	237	40,09	43,58	47,07	8,7	8,0

1) Regnet med samme fordeling av de ansatte på høytlønte og lavere lønte stillingsgrupper i 1985 som i 1984 var stigningen 6,8 prosent.

Tabell 2. Gjennomsnittsførtjeneste for månedslønte menn i jordbruk. September 1986

Stillingsgruppe	Ansatte med i telling- en	Månedsførtjeneste			Overtids- betaling
		I alt	Kontant- lønn	Natural- lønn	
Kroner					
Menn i alt	273	9 747	9 516	231	563
Gårdsbestyrere	52	11 741	11 387	354	413
Agronomer, formenn i alt	61	10 295	10 126	169	774
Gårdsarbeidere i alt	82	8 621	8 482	139	609
Røkttere i alt	70	9 226	8 899	327	490
Fjøsøkttere	64	9 166	8 842	324	401
Bruk i Jordbrukets Arbeidsgiver- forening					
Menn i alt	144	9 610	9 386	224	777

Tabell 3. Gjennomsnittsførtjeneste for timelønte menn og kvinner i jordbruket. September 1986

Stillingsgruppe	Ansatte med i tellingen	Timefortjeneste			Overtids-tillegg pr. time
		I alt	Kontant-lønn	Natural-lønn	
Kroner					
MENN					
Ansatte i alt (fast og tilfeldig hjelp)	323	50,34	50,03	0,31	1,34
Gårdsarbeidere (fast og tilfeldig hjelp)	233	49,67	49,39	0,28	1,45
Motorkyndige traktorførere	87	52,65	52,33	0,32	2,25
Andre gårdsarbeidere	146	47,67	47,43	0,24	0,78
Fast hjelp i alt	231	51,54	51,17	0,37	1,63
Tilfeldig hjelp i alt	92	46,37	46,23	0,14	0,14
KVINNER					
Ansatte i alt (fast og tilfeldig hjelp)	237	47,07	46,95	0,12	0,11
Tilfeldig hjelp	197	47,49	47,49	-	0,12

Tabell 4. Gjennomsnittsførtjeneste for timelønte menn i jordbruk etter brukets organisasjonsforhold. September 1986

	Fast hjelp		Tilfeldig hjelp	
	Ansatte	Timefortjeneste Kr	Ansatte	Timefortjeneste Kr
Bruk i Jordbrukets Arbeidsgiverforening	160	51,67	56	46,74
Gårdsarbeidere i alt	118	51,24	44	47,55

Tabell 5. Lønnsutviklingen i gartnerier og hagebruk for menn og kvinner i enkelte stillingsgrupper. September 1984-1986

Lønnsform Stillingsgruppe	Ansatte med i tellingen			Fortjeneste i alt			Økning	
	1984	1985	1986	1984	1985	1986	1984-1985	1985-1986
Kroner								
MENN								
Månedslønte	101	128	94	8 105	8 534	9 474	5,3	11,0
Gartnerformenn, overgartnere	43	51	34	9 279	9 732	10 980	4,9	12,8
Timelønte	406	283	294	43,20	46,26	51,95	7,1	12,3
KVINNER								
Timelønte	510	502	486	39,74	42,29	47,25	6,4	11,7
Gartnerarbeidere ..	377	369	367	39,27	41,81	46,28	6,5	10,7

Tabell 6. Gjennomsnittsførtjeneste for månedslønte menn i gartnerier og hagebruk i enkelte stillingsgrupper. September 1986

Stillingsgruppe	Ansatte med i tellingen	Månedsførtjeneste			Overtidsbetaling
		I alt	Kontant-lønn	Natural-lønn	
MENN I ALT	94	9 474	9 444	30	206
Gartnerformenn, overgartnere	34	10 980	10 926	54	153
Gartnere, gartneri-arbeidere	49	8 714	8 693	21	282

Tabell 7. Gjennomsnittsførtjeneste for timelønte menn og kvinner i gartnerier og hagebruk i enkelte stillingsgrupper. September 1986

Stillingsgruppe	Ansatte med i tellingen	Timeförtjeneste			Overtids-tillegg pr. time
		I alt	Kontant-lønn	Natural-lønn	
MENN					
Timelønte i alt	294	51,95	51,77	0,18	0,97
KVINNER					
Timelønte i alt	486	47,25	47,12	0,13	0,17
Gartneriarbeidere	367	46,28	46,22	0,06	0,15

Tabell 8. Gjennomsnittsförtjeneste for timelønte menn og kvinner i gartnerier- og hagebruk, etter brukets organisasjonsforhold. September 1986

	Ansatte med i tellingen	Timeförtjeneste			Overtids-tillegg pr. time
		I alt	Kontant-lønn	Natural-lønn	
Bruk i Gartneriets og Hagebrukets Arbeidsgiverforening					
Menn i alt	160	52,37	52,14	0,23	1,56
Kvinner i alt	251	47,31	47,17	0,14	0,22
Gartnere, gartneri-arbeidere	232	47,52	47,51	0,11	0,22

(SU nr. 8, 1987)

LØNNSSTATISTIKK FOR ANSATTE I VAREHANDEL 1. SEPTEMBER 1986

(Førrige melding ble offentliggjort i SU nr. 6, 1986)

Den gjennomsnittlige månedsfortjenesten for menn i varehandel var kr 12 485 og for kvinner kr 9 637. Overtidsgodtgjørelsen pr. måned i 1985 var kr 181 for menn og kr 72 for kvinner. Overtidsgodtgjørelsen er ikke tatt med i månedsfortjenesten.

Fra september 1985 til september 1986 steg månedsfortjenesten med 11,6 prosent for menn og med 12,8 prosent for kvinner.

Statistikken bygger på oppgaver fra bedrifter i engros- og detaljhandel med 84 309 heltidsansatte. Agentur- og kommisjonshandel er ikke med. Unntatt fra undersøkelsen er eiere, arbeidstakere uten fast lønn og fast arbeidstid og ansatte vesentlig sysselsatt med produksjons- eller reparasjonsarbeid og rengjøringshjelp.

Undersøkelsen omfatter også 6 679 direktører og disponenter og 46 997 deltidsansatte. Opplysningene om disse arbeidstakere er bearbeidd særskilt og er ikke med i gjennomsnittstallene for ansatte i varehandel.

Varehandel. Gjennomsnittlig månedsfortjeneste for ansatte¹⁾. Oslo og landet ellers

Stillingsgruppe	Ansatte 1. sept- ember 1986	Månedsfortjeneste 1. sept. 1986				Overtids- godt- gjørelse pr. måned i 1985	Stigning i fortjen- esten fra 1. sept- ember 1985 til 1. sept- ember 1986
		I alt	Kontant lønn	Natu- ral- lønn	Provi- sjon, gratiale etc.		
		Kr	Kr	Kr	Kr	Kr	Pst.
MENN							
ANSATTE I ALT	54 013	12 485	12 138	6	341	181	11,6
Oslo	16 323	14 000	13 470	3	527	273	11,4
Landet ellers	37 690	11 829	11 561	7	261	143	11,7
Kontorfunksjonærer ...	8 699	15 393	15 133	8	252	165	12,0
Oslo	3 549	16 331	16 034	3	294	192	11,5
Landet ellers	5 150	14 746	14 511	11	224	146	12,2
Butikkfunksjonærer ...	12 999	10 649	10 517	8	124	76	11,8
Oslo	2 006	11 397	11 151	6	240	145	10,4
Landet ellers	10 993	10 512	10 401	9	102	64	12,2
Lagerfunksjonærer	9 628	10 867	10 743	2	122	258	10,2
Oslo	2 820	11 448	11 283	3	162	390	10,5
Landet ellers	6 808	10 626	10 519	2	105	205	10,0
Transportarbeidere ...	5 830	10 037	9 914	2	121	302	11,0
Oslo	1 276	10 835	10 673	-	162	446	12,5
Landet ellers	4 554	9 814	9 701	3	110	264	10,7
Salgsfunksjonærer	10 596	14 653	13 530	6	1 117	73	10,5
Oslo	4 137	15 745	14 302	3	1 440	87	10,5
Landet ellers	6 423	13 943	13 029	8	906	64	10,5
KVINNER							
Ansatte i alt	30 296	9 637	9 560	1	76	72	12,8
Oslo	8 573	10 757	10 626	1	130	144	12,7
Landet ellers	21 723	9 196	9 139	2	55	46	12,8
Kontorfunksjonærer ...	10 692	10 763	10 678	2	83	123	11,5
Oslo	4 439	11 448	11 344	-	104	166	11,8
Landet ellers	6 253	10 277	10 205	2	70	93	11,6
Butikkfunksjonærer ...	16 842	8 666	8 613	1	52	30	12,5
Oslo	2 950	9 291	9 189	2	100	82	13,0
Landet ellers	13 892	8 534	8 491	1	42	20	12,5

1) Omfatter ikke direktører og disponenter og deltidsansatte.

(SU nr. 8, 1987)

LØNNSSTATISTIKK FOR ARBEIDERE I BERGVERKSDRIFT OG INDUSTRI I 3. KVARTAL 1986
(Forrige melding ble offentliggjort i SU nr. 10, 1986)

Statistisk Sentralbyrå har for 3. kvartal 1986 utarbeidd en statistikk over gjennomsnittlig timefortjeneste for arbeidere i bergverksdrift og industri.

Voksne mannlige arbeidere hadde en gjennomsnittlig timefortjeneste på kr 71,05 og voksne kvinnelige arbeidere kr 59,27. Fra 3. kvartal 1985 til 3. kvartal 1986 steg timefortjenesten med 12,0 prosent for voksne menn og 12,6 prosent for voksne kvinner. Ikke medregnet arbeidere sysselsatt med utvinning av råolje og naturgass og off-shorearbeidere var fortjenesten i alt for voksne menn kr 69,44 i 3. kvartal 1986. Dette gir en stigning i fortjenesten på 11,9 prosent fra året før.

I 1986 forelå resultatene av inntektsoppgjøret så sent at lønnsstatistikken for 3. kvartal er påvirket av etterbetalinger for timer arbeid i 2. kvartal. Etterbetalingene omfatter så vel tariffmessige som lokale tillegg. Etterbetalinger for alle arbeidere som er med i undersøkelsen er beregnet til kr 0,53 pr. time for menn og kr 0,67 for kvinner. Regnet eksklusive etterbetalinger steg timefortjenesten for menn med 11,2 prosent og for kvinner med 11,3 prosent for 3. kvartal 1985 til 3. kvartal 1986.

Gjennomsnittlig timefortjeneste omfatter all arbeidslønn unntatt lønn under sykdom, feriepenger, betaling for bevegelige helgedager og de ansattes bidrag til lavlønnfondet.

Alle medlemsbedrifter i Norsk Arbeidsgiverforening innen utvinning av råolje og naturgass og bergverksdrift, industri og bilverksteder som sendte inn oppgaver til Norsk Arbeidsgiverforenings kvartalsstatistikk er med. Statistikken omfatter også et utvalg av bedrifter som ikke er tilsluttet Norsk Arbeidsgiverforening. I alt bygger statistikken i 3. kvartal 1986 på oppgaver fra 5 409 bedrifter.

Materialet er gruppert etter næringsgrupper i standard for næringsgruppering og etter tariffområder.

Gjennomsnittlig timefortjeneste for menn og kvinner i ulike næringshovedgrupper. 3. kvartal 1986

Næringshovedgruppe	Timefortjeneste i alt	Timefortjeneste ikke medregnet overtidstillegg o.a. tillegg		Over-tids-tillegg	For-skjel-lige andre til-legg	Timer i prosent av alle arbeidde timer		Stigning i for-tjenesten 3. kvartal 1985-3. kvartal 1986
		Tid-lønns-arbeid	Akkord-arbeid			Akkord-arbeid	Over-tids-arbeid	
					K r o n e r		P r o s e n t	
VOKSNE MENN	71,05	64,43	66,72	2,08	4,14	17,7	4,3	12,0
220 Utvinning av råolje og naturgass	134,16	81,70	-	3,54	48,92	-	4,5	8,4
230 Bryting og utvinning av malm .	70,60	62,56	64,29	1,46	5,26	76,8	3,3	7,5
290 Bergverksdrift ellers	69,55	64,36	67,84	2,15	2,10	26,9	5,1	10,6
311- Produksjon av næringsmidler... 312	64,25	59,42	66,53	1,90	1,27	23,4	5,1	14,2
313 Produksjon av drikkevarer.....	73,68	63,44	75,00	1,74	3,41	44,1	6,6	15,5
314 Produksjon av tobakksvarer....	67,00	58,93	66,70	0,93	0,30	88,1	2,4	13,0
321 Produksjon av tekstilvarer	58,60	55,27	53,89	1,07	2,60	24,3	2,9	10,9
322 Produksjon av klær, unntatt skotøy	55,01	52,94	59,13	0,49	0,17	22,8	1,1	10,7
324 Produksjon av skotøy	50,33	47,03	53,84	0,28	-	44,4	1,1	7,1
331 Produksjon av trevarer, unntatt møbler og innredninger	62,72	59,36	65,91	0,94	1,12	19,8	2,8	13,9
332 Produksjon av møbler og innredninger av tre	60,55	57,83	63,82	0,68	0,52	25,6	1,9	10,6
341 Treforedling	70,82	61,84	64,19	2,39	5,85	31,6	4,4	14,1
342 Grafisk produksjon og forlagsvirksomhet	95,42	84,24	97,54	6,49	4,37	2,3	6,5	11,4
351 Produksjon av kjemiske råvarer	79,83	70,10	68,43	2,14	7,61	1,4	3,9	12,7
352 Produksjon av kjemisk-tekniske produkter	67,68	63,88	63,84	1,34	2,46	13,4	3,0	11,9
354 Produksjon av jordolje- og kullprodukter	71,24	67,20	-	1,94	2,10	-	4,7	11,5
355 Produksjon og reparasjon av gummiprodukter	66,47	62,84	70,39	1,00	1,82	10,7	2,5	16,7
356 Produksjon av plastvarer	62,53	57,81	60,97	1,52	2,80	12,9	3,5	11,8
361 Produksjon av keramiske produkter	63,52	58,09	59,11	0,73	4,59	9,3	2,1	12,5
362 Produksjon av glass og glassvarer	66,40	60,50	62,09	1,27	3,98	40,7	3,3	11,7
369 Produksjon av mineralske produkter ellers	70,29	62,74	68,67	2,36	2,67	42,5	6,2	11,5
371 Produksjon av jern, stål og ferrolegeringer	70,72	63,52	64,11	2,01	4,90	48,7	4,0	10,0
372 Produksjon av ikke-jernholdige metaller	70,91	63,33	65,64	1,46	5,90	9,6	2,9	11,0
381 Produksjon av metallvarer	65,82	62,44	63,68	1,80	1,44	10,8	4,5	10,7
382 Produksjon av maskiner	73,42	66,03	69,22	2,65	4,59	4,7	5,3	10,0
383 Produksjon av elektriske apparater og materiell	74,13	68,22	76,18	1,72	3,06	14,1	3,8	11,4
384 Produksjon av transportmidler .	70,38	63,75	65,97	2,64	3,83	7,7	5,5	11,8
385 Produksjon av tekniske og vitenskapelige instrumenter, fotoartikler og optiske artikler	73,74	68,99	70,71	0,84	3,36	32,9	2,5	12,9
390 Industriproduksjon ellers	64,68	62,93	69,27	0,49	0,64	9,8	1,6	14,1
9513 Reparasjon av motorkjøretøyer .	65,74	61,71	70,02	0,85	1,07	25,4	2,1	14,1

Gjennomsnittlig timefortjeneste for menn og kvinner i ulike næringshovedgrupper. 3. kvartal 1986

Næringshovedgrupper	Timefortjeneste i alt	Timefortjeneste ikke medregnet o.a. tillegg		Over-tids-tillegg	For-skjel-lige andre tillegg	Timer i prosent av alle arbeidde timer		Stigning i for-tjenesten 3. kvartal 1985-3. kvartal 1986
		Tid-lønns-arbeid	Akkord-arbeid			Akkord-arbeid	Over-tids-arbeid	
		K r o n e r			P r o s e n t			
VOKSNE KVINNER.....	59,27	56,85	57,30	0,76	1,55	25,4	2,0	12,6
311- Produksjon av næringsmidler...	56,44	53,75	57,28	0,80	0,93	27,1	2,7	14,8
312								
313 Produksjon av drikkevarer....	63,47	58,37	63,20	1,25	1,80	42,5	5,0	15,3
314 Produksjon av tobakksvarer....	63,72	57,70	63,49	0,40	0,18	94,0	1,2	13,0
321 Produksjon av tekstilvarer	51,65	48,84	51,76	0,28	1,35	40,7	0,9	10,1
322 Produksjon av klær, unntatt skotøy	50,86	48,11	53,02	0,36	0,33	41,9	0,7	11,0
323 Produksjon av lær og lær- og skinnvarer, unntatt klær og skotøy	50,24	48,43	52,66	0,24	0,05	35,8	0,7	9,9
324 Produksjon av skotøy	49,69	47,96	50,94	0,05	-	56,5	0,2	9,2
331 Produksjon av trevarer, unntatt møbler og innredninger	58,18	56,60	58,83	0,64	0,48	20,4	2,0	11,4
332 Produksjon av møbler og innredninger av tre	58,56	55,93	62,28	0,27	0,34	31,7	1,0	11,4
341 Treforedling	63,67	57,83	58,88	1,33	4,07	41,5	2,5	14,0
342 Grafisk produksjon og forlagsvirksomhet	73,99	69,92	92,92	2,34	1,47	1,1	2,9	10,5
352 Produksjon av kjemisk-tekniske produkter	61,58	59,52	62,04	0,37	1,26	16,8	1,0	12,9
355 Produksjon og reparasjon av gummiprodukter	62,54	58,59	67,79	0,22	1,66	22,4	1,2	16,4
356 Produksjon av plastvarer	56,06	53,57	53,12	0,54	1,99	7,8	1,4	11,5
361 Produksjon av keramiske produkter	57,24	55,90	55,39	0,18	1,34	35,1	0,6	12,3
362 Produksjon av glass og glassvarer	60,43	54,55	57,23	0,35	4,10	53,0	1,1	9,9
371 Produksjon av jern, stål og ferrolegeringer	64,17	58,88	60,10	0,96	3,44	72,9	2,1	10,7
372 Produksjon av ikke-jernholdige metaller	67,54	62,12	55,99	0,94	4,73	4,1	1,7	10,8
381 Produksjon av metallvarer	59,28	57,68	60,03	0,66	0,68	10,8	2,0	10,0
382 Produksjon av maskiner	64,76	63,26	63,40	0,78	0,72	5,9	2,1	9,6
383 Produksjon av elektriske apparater og materiell	62,60	60,52	62,39	0,67	1,19	11,9	1,7	9,5
384 Produksjon av transportmidler .	62,85	59,36	62,66	0,95	2,39	4,3	2,5	11,8
390 Industriproduksjon ellers	60,35	58,77	62,34	0,34	1,16	2,1	1,0	15,2

(SU nr. 8, 1987)

10 PROSENT REELL VEKST I DET PRIVATE FORBRUKET I LØPET AV EN 3 ÅRS PERIODE

- Utgiftene til matvarer har gått ned sett i forhold til det totale forbruket.
- Utgiftene til bolig, lys og brensel utgjør en stadig større del av totalforbruket.
- Utgiftsandelen til reiser og transport har økt betydelig de siste 3 årene.

Dette viser Statistisk Sentralbyrås forbruksundersøkelser.

Gjennomsnittshusholdningen brukte i 1983-1985 kr 114 800 pr. år til privat forbruk regnet i 1985-priser. Dette er en økning på 30 prosent fra 3 år tilbake. I samme tidsrom steg konsumprisindeksen med 22 prosent, mens gjennomsnittshusholdningen ble redusert fra 2,63 personer i 1980-1982 til 2,56 personer i 1983-1985. Målt i faste priser har det private forbruket pr. person økt med 10 prosent.

Matvareutgiftene utgjorde 18,7 prosent av totalforbruket i 1983-1985 mot 20,6 prosent i 1980-1982. Utgiftene til bolig, lys og brensel øker og utgjør nå 20,1 prosent i gjennomsnitt. Økningen skyldes i hovedsak økte utgifter til renter på lån til bolig. I 1983-1985 gikk 21,4 prosent av totalforbruket til reiser og transport som også omfatter kjøp og drift av private biler. Spesielt utgiftene til kjøp av bil har økt i perioden.

TABELL 1. FORBRUKSUTGIFTER PR. AR FOR GJENNOMSNITTSHUSHOLDNINGEN

VARE- OG TJENESTEGRUPPE	1973		1977-1979		1980-1982		1983-1985	
	1973- KRONER	PROSENT	1979- KRONER	PROSENT	1982- KRONER	PROSENT	1985- KRONER	PROSENT
FORBRUKSUTGIFT I ALT.....	36832	100,0	64144	100,0	88014	100,0	114757	100,0
0 MATVARER.....	8823	24,0	12651	19,7	18096	20,6	21314	18,6
00 MJØL, GRYN OG BAKERVARER.....	881	2,4	1150	1,8	1785	2,0	2196	1,9
01 KJØTT, KJØTTVARER OG FLESK.....	2300	6,2	3512	5,5	4973	5,7	5577	4,9
02 FISK OG FISKEVARER.....	701	1,9	853	1,3	1318	1,5	1438	1,3
03 MJØLK, FLØTE, OST OG EGG.....	1520	4,1	2053	3,2	3208	3,6	4045	3,5
04 SPISEFETT OG -OLJER.....	361	1,0	399	0,6	554	0,6	697	0,6
05 GRØNNSAKER, FRUKT OG BÆR.....	1373	3,7	2201	3,4	2909	3,3	3179	2,8
06 POTETER OG VARER AV POTETER....	310	0,8	402	0,6	553	0,6	541	0,5
07 SUKKER.....	191	0,5	175	0,3	349	0,4	302	0,3
08 KAFFE, TE, KAKAO OG KOKE- SJOKOLADE.....	483	1,3	811	1,3	926	1,1	1176	1,0
09 ANDRE MATVARER.....	703	1,9	1096	1,7	1520	1,7	2163	1,9
1 DRIKKEVARER OG TOBAKK.....	1813	4,9	2425	3,8	3543	4,0	4291	3,7
11 DRIKKEVARER.....	1084	2,9	1605	2,5	2248	2,6	2567	2,2
12 TOBAKK.....	729	2,0	820	1,3	1295	1,5	1725	1,5
2 KLÆR OG SKOTØY.....	3881	10,5	6381	9,9	7680	8,7	9151	8,0
21 BEKLEDNINGSARTIKLER.....	2844	7,7	4685	7,3	5708	6,5	6888	6,0
22 TØYER, GARN O.L.....	387	1,1	489	0,8	573	0,7	702	0,6
23 SKOTØY OG SKOREPARASJONER.....	650	1,8	1207	1,9	1399	1,6	1561	1,4
3 BOLIG, LYS OG BRENSEL.....	4746	12,9	10501	16,4	15613	17,7	23018	20,1
31 BOLIG OG VEDLIKEHOLDUTGIFTER..	3447	9,4	7815	12,2	11538	13,1	17489	15,2
32 LYS OG BRENSEL.....	1298	3,5	2686	4,2	4076	4,6	5528	4,8
4 MØBLER OG HUSHOLDNINGSARTIKLER...	3447	9,4	6084	9,5	7623	8,7	9459	8,2
41 MØBLER OG GOLVTEPPER.....	1106	3,0	1869	2,9	2530	2,9	2826	2,5
42 TEKSTILER, UTSTYRSVARER OG PRYDGJENSTANDER.....	508	1,4	1015	1,6	1012	1,1	1352	1,2
43 KOMFYRER, KJØLESKAP OG ANNET ELEKTRISK UTSTYR.....	578	1,6	910	1,4	940	1,1	1281	1,1
44 DEKKETØY, GLASS OG KJØKKEN- UTSTYR.....	374	1,0	816	1,3	1033	1,2	1300	1,1
45 DIVERSE HUSHOLDNINGSARTIKLER OG TJENESTER.....	666	1,8	1100	1,7	1492	1,7	1844	1,6
46 LEID HJELP TIL HJEMMET.....	215	0,6	373	0,6	615	0,7	855	0,7
5 HELSEPLEIE.....	850	2,3	1425	2,2	1826	2,1	2314	2,0
51 HELSEPLEIE.....	850	2,3	1425	2,2	1826	2,1	2314	2,0
6 REISER OG TRANSPORT.....	7181	19,5	12620	19,7	17112	19,4	24507	21,4
61 KJØP AV TRANSPORTMIDLER.....	2324	6,3	4169	6,5	4824	5,5	8486	7,4
62 DRIFT OG VEDLIKEHOLD AV TRAN- SPORTMIDLER.....	3035	8,2	5760	9,0	8009	9,1	10483	9,1
63 BRUK AV OFFENTLIGE TRANSPORT- MIDLER.....	1228	3,3	1684	2,6	2532	2,9	2992	2,6
64 PORTO, TELEFON OG TELEGRAMMER..	594	1,6	1007	1,6	1746	2,0	2546	2,2
7 FRITIDSSYSLER OG UTDANNING.....	3585	9,7	7269	11,3	9517	10,8	11811	10,3
71 FRITIDSUTSTYR.....	1616	4,4	3860	6,0	4544	5,2	5488	4,8
72 OFFENTLIGE FORESTILLINGER OG ANDRE TJENESTER.....	1035	2,8	1779	2,8	2594	2,9	3448	3,0
73 BØKER, AVISER OG TIDSSKRIFTER..	800	2,2	1414	2,2	1965	2,2	2455	2,1
74 SKOLEGANG.....	133	0,4	215	0,3	415	0,5	420	0,4
8 ANDRE VARER OG TJENESTER.....	2506	6,8	4788	7,5	7005	8,0	8892	7,7
81 PERSONLIG HYGIENE.....	769	2,1	1148	1,8	1716	1,9	2250	2,0
82 REISEEFFEKTER, UR OG SMYKKER...	473	1,3	952	1,5	1017	1,2	1279	1,1
83 RESTAURANTER, HOTELLER OG SELSKAPSREISER.....	1093	3,0	2572	4,0	3872	4,4	5063	4,4
84 TJENESTER FRA FINANS- INSTITUSJONER.....	39	0,1	47	0,1	48	0,1	106	0,1
85 ANDRE TJENESTER.....	132	0,4	69	0,1	351	0,4	195	0,2
TALLET PÅ HUSHOLDNINGER	3363		3444		4139		4567	
PERSONER PR. HUSHOLDNING	2,88		2,73		2,63		2,56	

TABELL 2. FORBRUKSUTGIFTER PR. HUSHOLDNING PR. ÅR FOR ENSLIGE I FORSKJELLIGE ALDERSGRUPPER.

VARE- OG TJENESTEGRUPPE	UNDER 40 ÅR		40 - 66 ÅR		67 ÅR OG OVER	
	KRONER	PROSENT	KRONER	PROSENT	KRONER	PROSENT
FORBRUKSUTGIFT I ALT.....	88631	100,0	61267	100,0	41547	100,0
0 MATVARER.....	9312	10,5	11156	18,2	10176	24,5
00 MJØL, GRYN OG BAKERVARE.....	1173	1,3	1164	1,9	1200	2,9
01 KJØTT, KJØTTVARER OG FLESK.....	2135	2,4	2795	4,6	2319	5,6
02 FISK OG FISKEVARER.....	549	0,6	1129	1,8	860	2,1
03 MJØLK, FLØTE, OST OG EGG.....	1770	2,0	1954	3,2	2011	4,8
04 SPISEFETT OG -OLJER.....	194	0,2	383	0,6	433	1,0
05 GRØNNSAKER, FRUKT OG BÆR.....	1410	1,6	1679	2,7	1484	3,6
06 POTETER OG VARER AV POTETER.....	209	0,2	243	0,4	191	0,5
07 SUKKER.....	55	0,1	188	0,3	205	0,5
08 KAFFE, TE, KAKAO OG KOKESJOKOLADE.....	449	0,5	831	1,4	679	1,6
09 ANDRE MATVARER.....	1366	1,5	792	1,3	794	1,9
1 DRIKKEVARER OG TOBAKK.....	4232	4,8	2543	4,2	1250	3,0
11 DRIKKEVARER.....	2824	3,2	1407	2,3	767	1,8
12 TOBAKK.....	1409	1,6	1136	1,9	482	1,2
2 KLÆR OG SKOTØY.....	6729	7,6	4174	6,8	3158	7,6
21 BEKLEDNINGSARTIKLER.....	5158	5,8	3393	5,5	2333	5,6
22 TØYER, GARN O.L.....	512	0,6	201	0,3	336	0,8
23 SKOTØY OG SKOREPARASJONER.....	1059	1,2	580	0,9	489	1,2
3 BOLIG, LYS OG BRENSEL.....	19664	22,2	15771	25,7	11057	26,6
31 BOLIG OG VEDLIKEHOLDsutgifter... 32 LYS OG BRENSEL.....	16558 3106	18,7 3,5	11619 4152	19,0 6,8	6518 4540	15,7 10,9
4 MØBLER OG HUSHOLDNINGSARTIKLER.....	5852	6,6	4765	7,8	2819	6,8
41 MØBLER OG GOLVTEPPER.....	2247	2,5	1568	2,6	415	1,0
42 TEKSTILER, UTSTYRSVARER OG PRYDGENSTANDER.....	1093	1,2	679	1,1	240	0,6
43 KOMFYRER, KJØLESKAP OG ANNET ELEKTRISK UTSTYR.....	1038	1,2	557	0,9	296	0,7
44 DEKKETØY, GLASS OG KJØKKENUT- STYR.....	570	0,6	566	0,9	370	0,9
45 DIVERSE HUSHOLDNINGSARTIKLER OG TJENESTER.....	850	1,0	1284	2,1	1042	2,5
46 LEID HJELP TIL HJEMMET.....	54	0,1	109	0,2	456	1,1
5 HELSEPLEIE.....	596	0,7	1375	2,2	1561	3,8
51 HELSEPLEIE.....	596	0,7	1375	2,2	1561	3,8
6 REISER OG TRANSPORT.....	22081	24,9	10841	17,7	4827	11,6
61 KJØP AV TRANSPORTMIDLER.....	8386	9,5	3072	5,0	476	1,1
62 DRIFT OG VEDLIKEHOLD AV TRANSPORTMIDLER.....	7922	8,9	3467	5,7	1282	3,1
63 BRUK AV OFFENTLIGE TRANSPORT- MIDLER.....	4215	4,8	2122	3,5	854	2,1
64 PORTO, TELEFON OG TELEGRAMMER...	1557	1,8	2180	3,6	2214	5,3
7 FRITIDSSYSLER OG UTDANNING.....	9748	11,0	5555	9,1	3918	9,4
71 FRITIDSUTSTYR.....	4775	5,4	2183	3,6	1141	2,7
72 OFFENTLIGE FORESTILLINGER OG ANDRE TJENESTER.....	2463	2,8	1945	3,2	1281	3,1
73 BØKER, AVISER OG TIDSSKRIFTER...	2454	2,8	1420	2,3	1496	3,6
74 SKOLEGANG.....	56	0,1	6	0,0	-	-
8 ANDRE VARER OG TJENESTER.....	10417	11,8	5088	8,3	2781	6,7
81 PERSONLIG HYGIENE.....	1523	1,7	998	1,6	890	2,1
82 REISEEFFEKTER, UR OG SMYKKER....	1028	1,2	779	1,3	316	0,8
83 RESTAURANTER, HOTELLER OG SELSKAPSREISER.....	7572	8,5	3237	5,3	1463	3,5
84 TJENESTER FRA FINANS- INSTITUSJONER.....	200	0,2	43	0,1	2	0,0
85 ANDRE TJENESTER.....	94	0,1	31	0,1	110	0,3
TALLET PÅ HUSHOLDNINGER.....	218		326		312	

TABELL 3. FORBRUKSUTGIFTER PR. HUSHOLDNING PR. ÅR FOR EKTEPAR UTEN BARN, I GRUPPER FOR HOVEDINNTAKSTAKERS ALDER

VARE- OG TJENESTEGRUPPE	HOVEDINNTAKSTAKERS ALDER					
	UNDER 40 ÅR		40 - 66 ÅR		67 ÅR OG OVER	
	KRONER	PROSENT	KRONER	PROSENT	KRONER	PROSENT
FORBRUKSUTGIFT I ALT.....	137942	100,0	110911	100,0	70799	100,0
0 MATVARER.....	19580	14,2	21321	19,2	19079	26,9
00 MJØL, GRYN OG BAKERVARER.....	2011	1,5	1893	1,7	1939	2,7
01 KJØTT, KJØTTVARER OG FLESK.....	5438	3,9	6143	5,5	5557	7,8
02 FISK OG FISKEVARER.....	1231	0,9	1847	1,7	1415	2,0
03 MJØLK, FLØTE, OST OG EGG.....	3295	2,4	3739	3,4	3652	5,2
04 SPISEFETT OG -OLJER.....	485	0,4	763	0,7	768	1,1
05 GRØNNSAKER, FRUKT OG BÆR.....	3229	2,3	3046	2,7	2485	3,5
06 POTETER OG VARER AV POTETER.....	561	0,4	427	0,4	496	0,7
07 SUKKER.....	155	0,1	397	0,4	404	0,6
08 KAFFE, TE, KAKAO OG KOKESJOKOLADE.....	813	0,6	1465	1,3	1190	1,7
09 ANDRE MATVARER.....	2363	1,7	1601	1,4	1174	1,7
1 DRIKKEVARER OG TOBakk.....	6526	4,7	4507	4,1	2184	3,1
11 DRIKKEVARER.....	4135	3,0	2680	2,4	1333	1,9
12 TOBakk.....	2391	1,7	1827	1,6	851	1,2
2 KLÆR OG SKOTØY.....	9215	6,7	6326	5,7	4321	6,1
21 BEKLEDNINGSARTIKLER.....	7061	5,1	4808	4,3	3445	4,9
22 TØYER, GARN O.L.....	966	0,7	434	0,4	296	0,4
23 SKOTØY OG SKØREPARASJONER.....	1188	0,9	1083	1,0	580	0,8
3 BOLIG, LYS OG BRENSEL.....	29429	21,3	21369	19,3	13580	19,2
31 BOLIG OG VEDLIKEHOLDsutGIFTER...	25140	18,2	15379	13,9	8235	11,6
32 LYS OG BRENSEL.....	4289	3,1	5990	5,4	5345	7,5
4 MØBLER OG HUSHOLDNINGSARTIKLER.....	13603	9,9	11293	10,2	5951	8,4
41 MØBLER OG GOLVTEPPER.....	5105	3,7	3835	3,5	1472	2,1
42 TEKSTILER, UTSTYRSVARER OG PRYDGJENSTANDER.....	2112	1,5	2267	2,0	1005	1,4
43 KOMFYRER, KJØLESKAP OG ANNET ELEKTRISK UTSTYR.....	2265	1,6	1372	1,2	713	1,0
44 DEKKETØY, GLASS OG KJØKKENUT- STYR.....	2157	1,6	1474	1,3	782	1,1
45 DIVERSE HUSHOLDNINGSARTIKLER OG TJENESTER.....	1837	1,3	2092	1,9	1486	2,1
46 LEID HJELP TIL HJEMMET.....	127	0,1	253	0,2	493	0,7
5 HELSEPLEIE.....	1927	1,4	3276	3,0	2969	4,2
51 HELSEPLEIE.....	1927	1,4	3276	3,0	2969	4,2
6 REISER OG TRANSPORT.....	27529	20,0	24830	22,4	12230	17,3
61 KJØP AV TRANSPORTMIDLER.....	9886	7,2	8797	7,9	2895	4,1
62 DRIFT OG VEDLIKEHOLD AV TRANSPORTMIDLER.....	12953	9,4	10358	9,3	4582	6,5
63 BRUK AV OFFENTLIGE TRANSPORT- MIDLER.....	3004	2,2	2978	2,7	1514	2,1
64 PORTO, TELEFON OG TELEGRAMMER...	1686	1,2	2696	2,4	3239	4,6
7 FRITIDSSYSLER OG UTDANNING.....	17478	12,7	9851	8,9	5791	8,2
71 FRITIDSUTSTYR.....	9129	6,6	4728	4,3	1918	2,7
72 OFFENTLIGE FORESTILLINGER OG ANDRE TJENESTER.....	4440	3,2	3073	2,8	2200	3,1
73 BØKER, AVISER OG TIDSSKRIFTER...	3036	2,2	2018	1,8	1670	2,4
74 SKOLEGANG.....	873	0,6	32	0,0	3	0,0
8 ANDRE VARER OG TJENESTER.....	12655	9,2	8139	7,3	4694	6,6
81 PERSONLIG HYGIENE.....	2529	1,8	1872	1,7	1377	1,9
82 REISEEFFEKTER, UR OG SMYKKER....	1746	1,3	982	0,9	1023	1,4
83 RESTAURANTER, HOTELLER OG SELSKAPSREISER.....	8166	5,9	4893	4,4	1985	2,8
84 TJENESTER FRA FINANS- INSTITUSJONER.....	7	0,0	182	0,2	271	0,4
85 ANDRE TJENESTER.....	206	0,1	210	0,2	37	0,1
TALLET PÅ HUSHOLDNINGER.....	250		476		341	

TABELL 4. FORBRUKSUTGIFTER PR. HUSHOLDNING PR. ÅR FOR EKTEPAR MED BARN

VARE- OG TJENESTEGRUPPE	EKTEPAR MED BARN UNDER 16 ÅR					
	1 BARN		2 BARN		3 ELLER FLERE BARN	
	KRONER	PROSENT	KRONER	PROSENT	KRONER	PROSENT
FORBRUKSUTGIFT I ALT.....	145340	100,0	156048	100,0	164155	100,0
0 MATVARER.....	24041	16,5	28045	18,0	33360	20,3
00 MJØL, GRYN OG BAKERVARER.....	2302	1,6	2941	1,9	3490	2,1
01 KJØTT, KJØTTVARER OG FLESK.....	6703	4,6	7041	4,5	8322	5,1
02 FISK OG FISKEVARER.....	1441	1,0	1551	1,0	1738	1,1
03 MJØLK, FLØTE, OST OG EGG.....	4260	2,9	5469	3,5	7043	4,3
04 SPISEFETT OG -OLJER.....	639	0,4	847	0,5	1050	0,6
05 GRØNNSAKER, FRUKT OG BÆR.....	3480	2,4	4458	2,9	5030	3,1
06 POTETER OG VARER AV POTETER.....	628	0,4	748	0,5	919	0,6
07 SUKKER.....	209	0,1	338	0,2	402	0,2
08 KAFFE, TE, KAKAO OG KOKESJOKOLADE.....	1197	0,8	1320	0,8	1557	0,9
09 ANDRE MATVARER.....	3181	2,2	3331	2,1	3808	2,3
1 DRIKKEVARER OG TOBAKK.....	5118	3,5	4934	3,2	4302	2,6
11 DRIKKEVARER.....	2866	2,0	3039	1,9	2554	1,6
12 TOBAKK.....	2252	1,5	1894	1,2	1748	1,1
2 KLÆR OG SKOTØY.....	11644	8,0	13508	8,7	15093	9,2
21 BEKLEDNINGSARTIKLER.....	8842	6,1	10135	6,5	11338	6,9
22 TØYER, GARN O.L.....	1034	0,7	892	0,6	1078	0,7
23 SKOTØY OG SKOREPARASJONER.....	1768	1,2	2481	1,6	2677	1,6
3 BOLIG, LYS OG BRENSSEL.....	31508	21,7	34675	22,2	35011	21,3
31 BOLIG OG VEDLIKEHOLDsutgifter...	25880	17,8	28333	18,2	27656	16,8
32 LYS OG BRENSSEL.....	5628	3,9	6342	4,1	7356	4,5
4 MØBLER OG HUSHOLDNINGSARTIKLER.....	13679	9,4	12944	8,3	16045	9,8
41 MØBLER OG GOLVTEPPER.....	4109	2,8	4077	2,6	3872	2,4
42 TEKSTILER, UTSTYRSVARER OG PRYDGJENSTANDER.....	1333	0,9	1218	0,8	2664	1,6
43 KOMFYRER, KJØLESKAP OG ANNET ELEKTRISK UTSTYR.....	1863	1,3	1450	0,9	2059	1,3
44 DEKKETØY, GLASS OG KJØKKENUT- STYR.....	1466	1,0	1454	0,9	1636	1,0
45 DIVERSE HUSHOLDNINGSARTIKLER OG TJENESTER.....	2345	1,6	2446	1,6	2526	1,5
46 LEID HJELP TIL HJEMMET.....	2563	1,8	2298	1,5	3288	2,0
5 HELSEPLEIE.....	2264	1,6	2523	1,6	3278	2,0
51 HELSEPLEIE.....	2264	1,6	2523	1,6	3278	2,0
6 REISER OG TRANSPORT.....	32064	22,1	32296	20,7	32736	19,9
61 KJØP AV TRANSPORTMIDLER.....	12305	8,5	12119	7,8	11880	7,2
62 DRIFT OG VEDLIKEHOLD AV TRANSPORTMIDLER.....	13983	9,6	14759	9,5	14501	8,8
63 BRUK AV OFFENTLIGE TRANSPORT- MIDLER.....	2972	2,0	3279	2,1	2966	1,8
64 PORTO, TELEFON OG TELEGRAMMER...	2804	1,9	2139	1,4	3388	2,1
7 FRITIDSSYSLER OG UTDANNING.....	14524	10,0	16151	10,4	14974	9,1
71 FRITIDSUTSTYR.....	7030	4,8	8700	5,6	7625	4,6
72 OFFENTLIGE FORESTILLINGER OG ANDRE TJENESTER.....	3272	2,3	4240	2,7	3999	2,4
73 BØKER, AVISER OG TIDSSKRIFTER...	2829	1,9	2811	1,8	2837	1,7
74 SKOLEGANG.....	1393	1,0	401	0,3	513	0,3
8 ANDRE VARER OG TJENESTER.....	10499	7,2	10972	7,0	9356	5,7
81 PERSONLIG HYGIENE.....	3093	2,1	3230	2,1	3130	1,9
82 REISEEFFEKTER, UR OG SMYKKER....	1819	1,3	1843	1,2	2564	1,6
83 RESTAURANTER, HOTELLER OG SELSKAPSREISER.....	5440	3,7	5354	3,4	3169	1,9
84 TJENESTER FRA FINANS- INSTITUSJONER.....	21	0,0	297	0,2	65	0,0
85 ANDRE TJENESTER.....	127	0,1	247	0,2	428	0,3
TALLET PÅ HUSHOLDNINGER.....	395		587		234	

TABELL 5. FORBRUKSUTGIFT I ALT PR. ÅR FOR ULIKE HUSHOLDNINGSTYPER . 1979-PRISER

	1973	1977-1979	1980-1982	1983-1985
ALLE	60662	64116	62751	67133
ENSLIGE				
UNDER 40 ÅR.....	37281	41939	43300	51849
40-66 ÅR.....	29509	33212	36038	35841
67 ÅR OG OVER.....	21263	23694	23195	24305
EKTEPAR UTEN BARN				
UNDER 40 ÅR.....	73751	82192	80576	80696
40-66 ÅR.....	54307	59129	61379	64883
67 ÅR OG OVER.....	38914	39278	38042	41417
EKTEPAR MED BARN				
1 BARN.....	69755	74369	77681	85024
2 BARN.....	76856	84028	83752	91288
3 ELLER FLERE BARN.....	76638	81979	85236	96031

(SU nr. 8, 1987)

KONSUMPRISINDEKSEN PR. 15. JANUAR 1987

Statistisk Sentralbyrås konsumprisindeks pr. 15. januar 1987 viste en stigning på 1,6 prosent fra 15. desember 1986. Indekstillene var henholdsvis 192,9 og 189,9 (1979=100). Fra januar 1986 til januar 1987 steg konsumprisindeksen med 9,4 prosent.

Fra desember 1986 til januar 1987 steg indekstallet for konsumgruppen matvarer med 1,3 prosent. I samme tidsrom steg indeksen for drikkevarer og tobakk med 6,8 prosent - vesentlig på grunn av avgiftsendring fra 1. januar 1987. Som følge av sesongsalg falt indekstallet for konsumgruppen klær og skotøy med 5,8 prosent. Indekstallet for bolig, lys og brensel steg med 2,4 prosent. For konsumgruppen reiser og transport steg indeksen med 3,4 prosent. Konsumgruppen fritidssysler og utdanning steg med 1,8 prosent, mens møbler og husholdningsartikler viste en stigning på 0,4 prosent. Indekstallet for helsepleie steg med 0,2 prosent. Andre varer og tjenester viste en stigning på 1,5 prosent fra desember 1986 til januar 1987.

Tabell 1. Konsumprisindeks, 1979 = 100

	Gj.sn. 1986	Jan. 1987	Endring i prosent	
			Des. 1986- jan. 1987	Jan. 1986- jan. 1987
Totalindeks	183,1	192,9	1,6	9,4
Matvarer	194	205	1,3	11,1
Drikkevarer og tobakk	201	220	6,8	13,7
Klær og skotøy	172	172	-5,8	8,3
Bolig, lys og brensel	188	196	2,4	5,7
Møbler og husholdningsartikler	179	187	0,4	8,9
Helsepleie	178	184	0,2	6,6
Reiser og transport	177	192	3,4	12,4
Fritidssysler og utdanning	167	175	1,8	7,3
Andre varer og tjenester	199	210	1,5	10,0

Tabell 2. Varer og tjenester etter konsumgruppe

	Vekt 0/00	Des. 1985	Jan. 1986	Des. 1986	Jan. 1987
Totalindeks	1 003,8	174,4	176,2	189,9	192,9
Matvarer	187,3	182	184	202	205
Drikkevarer og tobakk	38,2	190	194	206	220
Klær og skotøy	79,7	166	159	182	172
Bolig, lys og brensel	199,0	182	185	191	196
Møbler og husholdningsartikler	84,0	171	172	186	187
Helsepleie	20,4	172	172	183	184
Reiser og transport	217,4	168	171	185	192
Fritidssysler og utdanning	103,2	158	163	172	175
Andre varer og tjenester	74,6	189	191	207	210

Tabell 3. Varer og tjenester etter leveringssektor

	Vekt 0/00	Des. 1985	Jan. 1986	Des. 1986	Jan. 1987
Totalindeks	1 003,8	174,4	176,2	189,9	192,9
1. Jordbruksvarer	110,8	179,9	182,8	200,0	204,3
1.1 Mindre bearbeidde	66,6	177,7	181,1	198,4	202,9
1.2 Mer bearbeidde	44,2	183,3	185,4	202,1	206,3
2. Fiskevarer	12,9	196,6	200,3	222,2	229,0
3. Andre norskproduserte konsumvarer	338,7	184,8	187,4	194,7	200,6
3.1 Lite påvirket av verdensmarkedets priser	118,3	194,1	201,9	210,7	220,2
3.2 Påvirket av verdensmarkedet pga. stort importinnhold eller råstoffpris bestemt på verdensmarkedet	101,0	189,6	189,1	184,1	190,9
3.3 Påvirket av verdensmarkedet pga. konkurransen fra utlandet	119,4	172,7	173,3	188,6	190,8
4. Importerte konsumvarer	227,8	153,5	152,5	174,4	172,7
4.1 Uten norsk konkurranse	132,0	154,6	156,5	181,2	183,0
4.2 Med norsk konkurranse	95,8	152,4	147,9	166,4	160,4
5. Husleie	116,3	166,3	166,3	175,2	175,2
6. Andre tjenester	197,3	182,0	186,0	200,3	205,3
6.1 Med arbeidslønn som dominerende prisfaktor	53,2	177,3	179,1	195,8	197,3
6.2 Også med andre viktige priskomponenter ..	144,1	184,3	189,3	202,7	209,2

Tabell 4. Prisindeks for detaljhandel - konsumprisindeksen gruppert etter næring. 1979 = 100

	Vekt 0/00	Des. 1985	Jan. 1986	Des. 1986	Jan. 1987
Totalindeks	610,4	171	172	187	189
Detalj. med nærings- og nytelsesmidler	261,3	181	184	200	205
Detalj. med beklednings- og tekstilvarer	87,4	165	159	181	171
Detalj. med møbler og innbo	47,9	149	150	162	163
Detalj. med jernvarer, kjøkkenutstyr, glass, steintøy, fargevarer og sportsutstyr	20,0	175	175	186	186
Detalj. med ur, optiske artikler, musikk- instrumenter, gull- og sølvvarer og film- og fotoartikler	14,1	164	168	179	180
Detalj. med motorkjøretøyer og bensin	142,4	169	169	181	186
Detalj. ellers	37,3	165	168	179	183

Konsumprisindeks. 1979 = 100

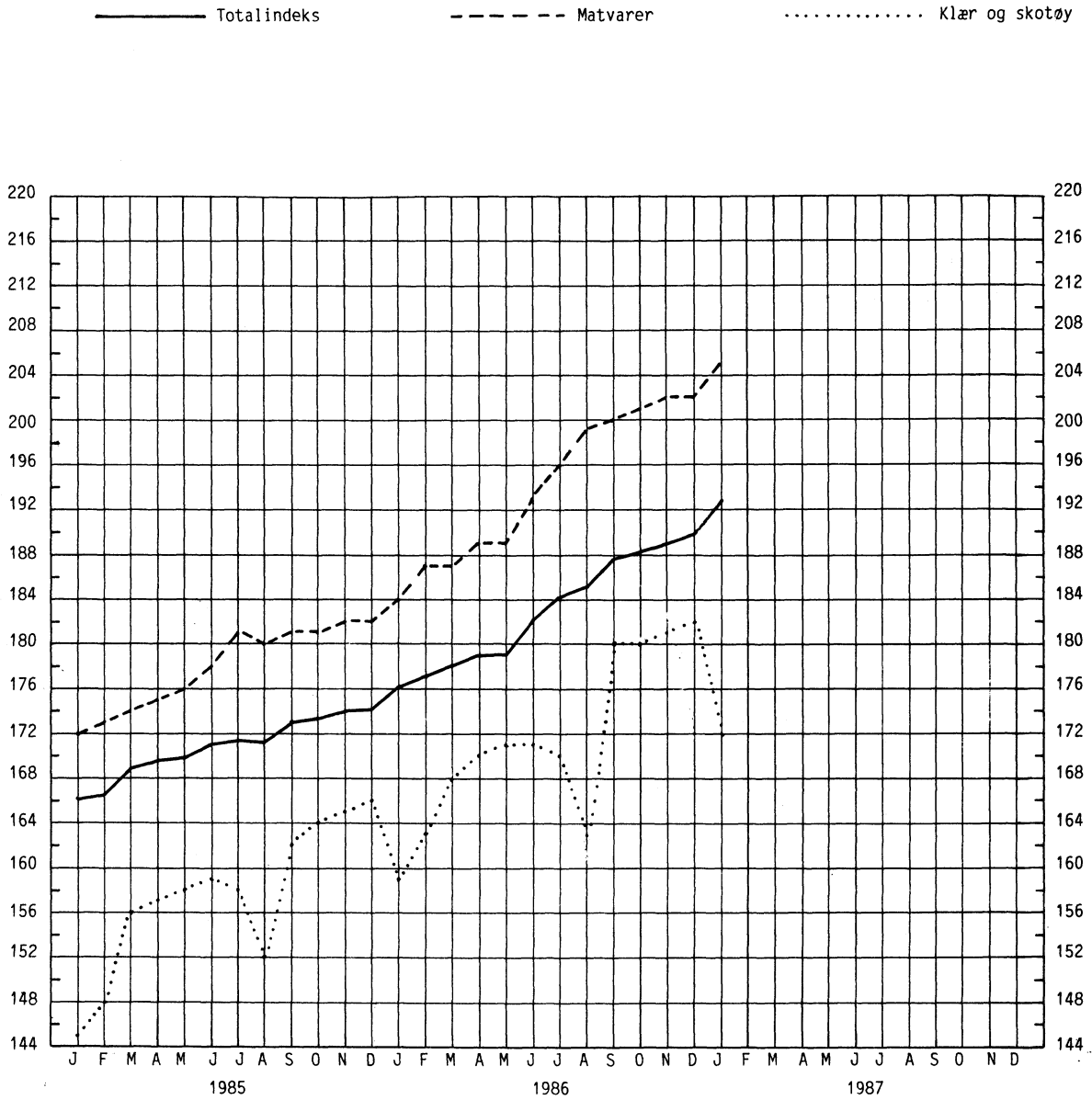

Prosentvis endring fra tilsvarende måned året før

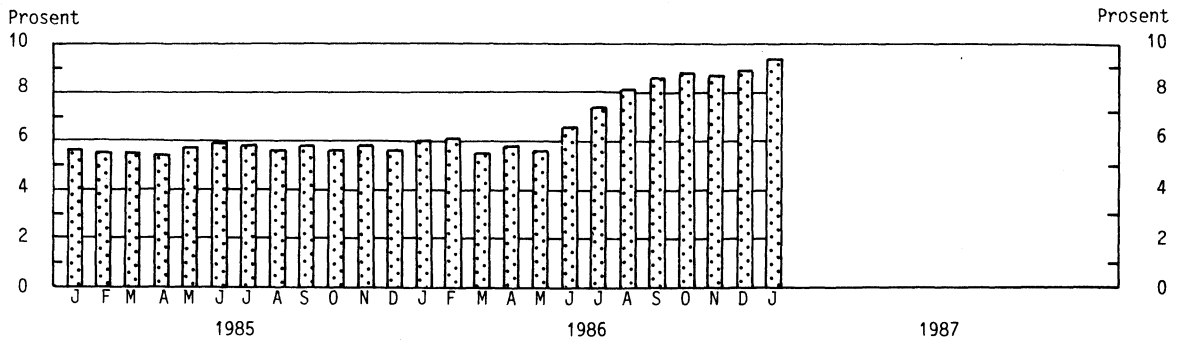

(SU nr. 8, 1987)

BOFORHOLD BLANT UTENLANDSKE STATSBORGERE

I en rapport (SØS; 63) som er under utgivelse fra Statistisk Sentralbyrå, blir levekårene blant fem grupper av utenlandske statsborgere i Norge sammenliknet med levekårene blant nordmenn. Rapporten bygger på opplysninger samlet ved intervju av et utvalg av chilenske, pakistanske, tyrkiske, vietnamesiske og britiske statsborgere i Norge ved årsskiftet 1983/1984, og på materialet fra Levekårsundersøkelsen 1983. Undersøkelsen gir en sammenlikning av levekårene blant nordmenn og utlendinger på områder som boforhold, arbeidsforhold, fritidsaktiviteter, sosial kontakt, helse, utsatthet for vold og utdanningsaktivitet. I tillegg gir undersøkelsen et bilde av utlendingenes bakgrunn og deres møte med det norske samfunnet.

Her presenteres noen resultater for boforhold.

Britere og nordmenn har gjennomgående bedre boforhold enn de fire andre nasjonalitetene. For en del sider ved boforholdene er forskjellen mellom briter på den ene siden og tyrkere og pakistanere på den andre svært stor.

Blant pakistanere og tyrkere er det svært høye andeler som bor i bolig uten bad eller WC. Om lag to femdel av tyrkerne, vel en firedel av pakistanerne og chilenerne, mot snaut en tiendel av britene bor i umoderne bolig (kald eller fuktig bolig eller bolig uten bad eller WC).

Tar en også hensyn til tetthet blir forskjellene større. Nesten halvparten av chilenerne og hele fire femdel av tyrkerne bor umoderne og/eller trangt, mot 16 og 28 prosent av henholdsvis britene og nordmennene. Vietnameserne og pakistanerne står i en mellomstilling.

Forskjellen mellom nasjonalitetene synes bare i liten grad å avhenge av bosted. Både i Oslo, i de fem øvrige største byene og i resten av landet er boforholdene jevnt over bedre blant nordmenn og briter enn blant de øvrige. Imidlertid er det blant chilenerne, pakistanerne og vietnameserne flere som bor umoderne i Oslo enn ellers i landet.

Forskjellene i boforhold mellom nordmenn og briter på den ene siden og de øvrige nasjonalitetene på den andre er like store blant gifte med små barn (tabell 2) som blant andre familietyper.

Forskjellen i levekår mellom norske barn og barn av enkelte grupper av utenlandske statsborgere går klart fram av dette resultatet: 30 prosent av gifte nordmenn med barn under 7 år bodde trangt og/eller umoderne, mens tilsvarende tall for pakistanere og tyrkere var henholdsvis 84 og 94 prosent.

Tabell 1. Enkelte trekk ved boforholdene blant bosatte med ulikt statsborgerskap. Arsskiftet 1983/1984. Prosent

	Statsborgerskap i					
	Chile	Pakistan	Vietnam	Tyrkia	Stor- britannia	Norge ¹⁾
BOFORM						
Andel som						
Bor i småhus	25	13	50	20	62	65
Bor i eid bolig	64	25	35	12	54	74
Leier uten innskudd, bor i tjenestebolig eller på framleie	31	35	54	54	37	21
BOLIGENES STANDARD						
Andel som						
Bor i bolig uten bad eller WC.	7	17	7	19	5	6
Bor i fuktig bolig	12	19	8	15	3	4
Bor i kald bolig	15	15	13	25	4	5
Bor i bolig med bad og WC og uten kalde eller fuktige rom .	74	73	80	61	92	87
BOTETTHET						
Andel som						
Bor trangt	33	66	60	68	7	18
Bor svært romslig	5	7	3	4	33	18
Bor umoderne og/eller trangt.	48	76	65	81	16	28
BOLIGENS OMGIVELSER						
Andel som						
Støy fra gate eller vei	26	20	35	18	19	13
Støy i boligen	55	28	55	37	41	25
Forurensninger fra trafikk, industri o.l	19	12	8	20	18	18
Støy eller forurensninger ...	62	29	57	45	48	32
Andel som er uten tilgang til uteareal	7	24	17	10	10	4
Tallet på personer som svarte .	177	173	201	164	156	3 929

1) For å gjøre resultatene for utlendingene og nordmennene sammenliknbare, er utvalget til Levekårsundersøkelsen 1983 standardisert etter fordelingen av alder, kjønn og bosted blant de fem utlendingegruppene.

Tabell 2. Enkelte trekk ved boforholdene blant gifte personer med barn i alderen 0-6 år. Tall for grupper av bosatte med ulikt statsborgerskap. Arsskiftet 1983/84. Prosent.

	Statsborgerskap i					
	Chile	Pakistan	Vietnam	Tyrkia	Stor- britannia	Norge ¹⁾
BOFORM						
Andel som						
Bor i småhus	32	21	63	22	76	73
Bor i eid bolig	81	35	48	12	51	76
Leier uten innskudd, bor i tjenestebolig eller på framleie	19	24	42	48	34	20
BOLIGENES STANDARD						
Andel som						
Bor i bolig uten bad eller WC.	1	14	-	19	-	4
Bor i fuktig bolig	16	16	7	19	5	3
Bor i kald bolig	12	14	7	27	2	5
Bor i bolig med bad og WC og uten kalde eller fuktige rom .	75	76	92	59	93	89
BOTETTHET						
Andel som						
Bor trangt	38	81	69	83	2	23
Bor svært romslig	-	-	-	-	12	4
Bor umoderne og/eller trangt.	54	84	69	94	10	30
BOLIGENS OMGIVELSER						
Andel som						
Støy fra gate eller vei	30	15	31	19	7	11
Støy i boligen	61	25	46	39	27	24
Forurensninger fra trafikk, industri o.l.	19	8	8	25	18	17
Støy eller forurensninger ...	70	26	48	48	38	32
Andel som er uten tilgang til uteareal						
	1	17	10	10	2	3
Tallet på gifte med barn 0-6 år.	69	73	62	65	41	1 045

1) Se note 1, tabell 1.

(SU nr. 8, 1987)

KONKURSER OG AKKORDFORHANDLINGER APNET I 1986

I 1986 ble det åpnet i alt 1 426 konkurser og 4 akkordforhandlinger, mot 1 340 konkurser og 41 akkorder i 1985. Dette viser tall fra Statistisk Sentralbyrås kredittmarkedstatistikk.

Av de 1 426 åpnete konkurser i 1986 hadde Oslo 254, Hordaland 136, Akershus 116, Buskerud 88, Møre og Romsdal 83 og Troms 82 konkurser.

Av de konkursrammede foretakene falt 36 prosent innenfor gruppen varehandel, 13 prosent innenfor bygge- og anleggsvirksomhet og 13 prosent innenfor industri.

Om lag 49 prosent av de sysselsatte i de konkursrammede foretakene i 1986 var sysselsatt i industriforetak, 20 prosent i varehandel og 13 prosent i bygge- og anleggsvirksomhet.

93 prosent av alle konkursene fant sted i foretak med mindre enn 10 ansatte, og bare 1 prosent hadde mer enn 50 ansatte.

Av de konkursrammede foretakene i 1986 hadde rundt 65 prosent en omsetning på under 500 tusen kroner, mens 8 prosent av foretakene hadde 5 mill. kroner eller mer i omsetningsverdi. Det var liten forskjell i fordelingen av foretakene etter sysselsetting og omsetning sammenliknet med 1985.

Sysselsettings- og omsetningsoppgavene i denne statistikken er beregnet på grunnlag av opplysninger registrert i Statistisk Sentralbyrås bedrifts- og foretaksregister. Da ikke alle næringer i dette registeret blir oppdatert årlig, vil enkelte sysselsettings- og omsetningsoppgaver referere seg til tidspunkter som ligger ett eller flere år forut for konkursåpningen.

I tabellene 3-5 omfatter posten "Uoppgitt" foretak som det ikke har vært mulig å identifisere i bedrifts- og foretaksregisteret. Disse foretakene er plassert i laveste sysselsettings- og omsetningsgruppe.

Tabell 1. Åpnede konkurser etter kvartal og fylke

Fylke	1985						1986					
	1984	I alt	1.kv.	2.kv.	3.kv.	4.kv.	I alt	1.kv.	2.kv.	3.kv.	4.kv.	
I ALT	1 304	1 340	369	310	293	368	1 426	275	381	337	433	
Østfold	56	41	7	12	16	6	64	10	13	14	27	
Akershus	118	159	29	42	24	64	116	27	32	22	35	
Oslo	265	250	61	66	52	71	254	47	74	67	66	
Hedmark	66	70	19	17	13	21	66	18	18	9	21	
Oppland	42	53	23	7	11	12	49	12	14	8	15	
Buskerud	74	73	24	15	15	19	88	17	24	19	28	
Vestfold	56	58	23	10	12	13	61	12	6	22	21	
Telemark	53	50	16	10	13	11	48	8	12	14	14	
Aust-Agder	16	17	4	5	5	3	26	3	8	9	6	
Vest-Agder	33	21	5	7	3	6	38	7	5	14	12	
Rogaland	44	63	20	13	20	10	76	17	19	19	21	
Hordaland	95	84	24	14	15	31	136	21	46	21	48	
Sogn og Fjordane	14	27	8	6	6	7	25	3	4	11	7	
Møre og Romsdal	94	68	21	12	15	20	83	17	23	19	24	
Sør-Trøndelag	75	78	26	25	8	19	73	13	15	18	27	
Nord-Trøndelag	48	33	9	8	8	8	46	7	19	9	11	
Nordland	66	89	23	20	25	21	75	16	21	18	20	
Troms	59	77	22	14	22	19	82	16	19	22	25	
Finmark	30	29	5	7	10	7	20	4	9	2	5	

Tabell 2. Åpnede konkurser og akkordforhandlinger etter måned

Måned	1982		1983		1984		1985		1986	
	Kon- kurser	Ak- kord- for- hand- linger	Kon- kurser	Ak- kord- for- hand- linger	Kon- kurser	Ak- kord- for- hand- linger	Kon- kurser	Ak- kord- for- hand- linger	Kon- kurser	Ak- kord- for- hand- linger
Hele året	955	69	1 236	86	1 304	54	1 340	41	1 426	4
Januar	57	2	104	6	105	5	98	3	95	1
Februar	73	2	112	8	128	7	114	2	100	-
Mars	87	4	88	7	124	6	157	5	80	-
April	81	5	102	9	97	6	110	1	135	-
Mai	58	6	95	5	101	4	100	7	111	-
Juni	103	7	115	10	119	3	100	2	135	1
Juli	47	8	75	4	93	4	82	1	113	-
August	70	2	80	6	100	1	91	3	91	-
September	94	8	122	5	110	6	120	5	133	1
Oktober	89	7	115	8	124	4	130	7	154	-
November	122	7	125	8	124	3	135	2	141	1
Desember	74	11	103	10	79	5	103	3	138	-

Tabell 3. Åpnede konkurser og akkordforhandlinger etter næring. Tinglyste utleggsforretninger.

Næring	1984	1985				1986					
		I alt	1.kv.	2.kv.	3.kv.	4.kv.	I alt	1.kv.	2.kv.	3.kv.	4.kv.
A. Åpnede konkurser, og akkordforhandlinger i alt	1 344	1 368	377	316	299	376	1 428	274	382	338	434
Jordbruk og skogbruk.....	4	17	5	7	4	1	15	5	4	3	3
Fiske og fangst	2	-	-	-	-	-	3	-	1	1	1
Bergverksdrift	7	5	3	1	-	1	5	-	-	1	4
Utvinning av råolje og naturgass	-	-	-	-	-	-	-	-	-	-	-
Bergverksdrift	7	5	3	1	-	1	5	-	-	1	4
Industri i alt	183	186	49	40	44	53	180	42	54	35	49
Produksjon av næringsmidler, drikkevarer og tobakksvarer	24	26	5	9	4	8	25	11	5	2	7
Produksjon av tekstilvarer, bekledningsvarer, lær og lærvarer	19	18	1	5	4	8	13	3	2	2	6
Produksjon av trevarer	27	33	13	8	6	6	33	6	14	4	9
Treforedling	1	1	-	-	1	-	1	-	-	1	-
Grafisk produksjon og forlagsvirksomhet	24	25	8	4	6	7	20	6	4	6	4
Produksjon av kjemiske produkter, mineralolje-, kull-, gummi- og plastprodukter	8	6	4	1	1	-	7	3	2	-	2
Produksjon av mineralske produkter	7	9	3	-	3	3	3	-	3	-	-
Produksjon av metaller	1	1	1	-	-	-	-	-	-	-	-
Produksjon av oljerigger mv.	1	-	-	-	-	-	1	-	1	-	-
Bygging av fartøyer	14	15	3	2	5	5	16	3	4	6	3
Produksjon av verkstedprodukter (ekskl. bygging av fartøyer)	52	49	11	10	14	14	57	10	17	13	17
Industriproduksjon ellers .	5	3	-	1	-	2	4	-	2	1	1
Kraft- og vannforsyning	-	-	-	-	-	-	-	-	-	-	-
Bygge- og anleggsvirksomhet	221	232	70	52	46	64	192	42	59	43	48
Oljeboring på kontraktbasis	1	-	-	-	-	-	-	-	-	-	-
Annen bygge- og anleggsvirksomhet	220	232	70	52	46	64	192	42	59	43	48
Varehandel	443	447	122	93	111	121	519	102	118	138	161
Engros- og agenturhandel .	144	155	48	33	32	42	160	28	45	36	51
Detaljhandel	299	292	74	60	79	79	359	74	73	102	110
Hotell- og restaurantdrift ..	56	55	17	10	15	13	65	10	21	14	20
Utenriks sjøfart	3	9	-	-	1	8	1	1	-	-	-
Transport, lagring, post og telekommunikasjon (ekskl. utenriks sjøfart)	127	118	30	31	20	37	118	21	40	20	37
Rørtransport	-	-	-	-	-	-	-	-	-	-	-
Annen transport og lagring	127	118	30	31	20	37	118	21	40	20	37
Post og telekommunikasjoner	-	-	-	-	-	-	-	-	-	-	-
Finansiering, eiendomsdrift og forretningsmessig tjenesteyting	46	50	17	13	10	10	81	8	17	22	34
Investerings- og holdingselskaper mv.	1	2	1	-	1	-	6	3	1	1	1
Utleie av boligbygg og andre bygg	6	5	1	1	2	1	4	-	1	1	2
Forretningsmessig tjenesteyting	39	43	15	12	7	9	71	5	15	20	31
Offentlig, sosial og privat tjenesteyting	71	57	13	17	15	12	60	12	19	18	11
Uoppgitt	181	192	51	52	33	56	189	31	49	43	66
B. Tinglyste utleggsforretninger	21513	18458	4908	4132	4183	5235	19046	4979	4289	4265	5513

1) Konkurser etter at forutgående akkordforhandlinger er trukket fra.

Tabell 4. Åpnede konkurser. Tallet på foretak, sysselsatte og omsetningsverdi, etter næring¹⁾. Prosent

Næring	1985				1986			
	Tallet på foretak		Syssel- satte	Omset- nings- verdi	Tallet på foretak		Syssel- satte	Omset- nings- verdi
	I alt	Prosent	Prosent	Prosent	I alt	Prosent	Prosent	Prosent
I ALT	1 340	100,0	100,0	100,0	1 426	100,0	100,0	100,0
Jordbruk, skogbruk og fiske	17	1,2	18	1,3
Oljeutvinning og bergverksdrift	5	0,4	0,1	0,3	5	0,3	0,3	0,2
Industri i alt	176	13,1	45,6	43,5	180	12,6	49,0	39,4
Produksjon av næringsmidler, drikkevarer og tobakksvarer	24	1,8	6,8	9,2	25	1,7	3,1	5,0
Produksjon av tekstilvarer, bekledningsvarer, lær og lærvarer	17	1,3	5,8	1,9	13	0,9	6,5	2,8
Produksjon av trevarer og treforedling	33	2,5	9,0	8,6	35	2,5	7,2	5,2
Grafisk produksjon og forlagsvirksomhet	25	1,9	3,6	1,8	20	1,4	0,6	0,4
Produksjon av kjemiske produkter, mineralolje-, kull-, gummi-, plastprodukter, mineraler og metaller	15	1,1	1,7	1,4	10	0,7	0,5	0,4
Bygging av fartøyer ...	13	1,0	14,4	18,2	15	1,0	15,6	10,9
Produksjon av verkstedprodukter (ekskl. bygging av fartøyer)	46	3,3	4,2	2,4	58	4,1	15,3	14,6
Industriproduksjon ellers	3	0,2	0,1	0,0	4	0,3	0,2	0,1
Bygge- og anleggsvirksomhet	229	17,1	22,9	16,6	191	13,4	13,4	8,9
Varehandel	438	32,7	17,0	30,1	518	36,3	20,4	39,8
Engros- og agenturhandel	153	11,4	7,1	15,1	160	11,2	7,3	19,6
Detailhandel	285	21,3	9,9	15,0	358	25,1	13,1	20,2
Hotell- og restaurantdrift	55	4,1	5,2	2,8	65	4,6	3,8	2,2
Utenriks sjøfart	9	0,7	1	0,1
Transport og lagring (inkl. innenriks sjøfart)	117	8,7	2,4	2,3	119	8,3	3,7	2,7
Finansiering, eiendomsdrift og forretningsmessig tjenesteyting	50	3,7	2,1	1,2	81	5,7	3,7	4,3
Av dette								
Forretningsmessig tjenesteyting	43	3,2	2,1	1,2	71	5,0	3,7	4,3
Offentlig, sosial og privat tjenesteyting	57	4,3	4,1	1,1	60	4,2	1,6	1,0
Uoppgitt	187	14,0	188	13,2

1) Oppgavene over sysselsetting og omsetning refererer seg vanligvis til de siste normale driftsår. Posten Uoppgitt gjelder foretak som det ikke har vært mulig å identifisere gjennom Byråets bedrifts- og foretaksregister.

2) For nærmere spesifikasjon, se tabell 6 og 7.

Tabell 5. Åpnede konkurser etter sysselsettingsgruppe/omsetningsgruppe og næring¹⁾. 1986

Næring	Tallet på foretak	Sysselsettingsgrupper			Omsetningsgrupper (1 000 kr)			
		0-9	10-49	50 og over	0-499	500-1 999	2 000-4 999	5 000 og over
I ALT	1 426	1 329	82	15	926	246	139	115
Jordbruk, skogbruk og fiske	18
Oljeutvinning og bergverksdrift	5	4	1	-	2	2	1	-
Industri i alt	180	134	33	13	85	39	18	38
Produksjon av næringsmidler, drikkevarer og tobakksvarer	25	19	6	-	14	2	3	6
Produksjon av tekstilvarer, bekledningsvarer, lær og lærvarer	13	9	1	3	4	5	-	4
Produksjon av trevarer og treforedling	35	26	7	2	13	9	7	6
Grafisk produksjon og forlagsvirksomhet	20	19	1	-	15	4	1	-
Produksjon av kjemiske produkter, mineralolje-, kull-, gummi-, plastprodukter, mineraler og metaller	10	10	-	-	5	4	-	1
Bygging av fartøyer	15	3	6	6	1	1	3	10
Produksjon av verkstedprodukter (ekskl. bygging av fartøyer)	58	44	12	2	31	12	4	11
Industriproduksjon ellers	4	4	-	-	2	2	-	-
Bygge- og anleggsvirksomhet	191	171	19	1	126	35	19	11
Varehandel	518	504	14	-	280	109	73	56
Engros- og agenturhandel	160	157	3	-	78	28	29	25
Detaljhandel	358	347	11	-	202	81	44	31
Hotell- og restaurantdrift	65	60	5	-	36	16	12	1
Utenriks sjøfart	1
Transport og lagring (inkl. innenriks sjøfart)	119	116	3	-	88	21	6	4
Finansiering, eiendomsdrift og forretningsmessig tjenesteyting	81	76	5	-	57	14	7	3
Av dette								
Forretningsmessig tjenesteyting	71	66	5	-	47	14	7	3
Offentlig, sosial og privat tjenesteyting	60	58	2	-	49	8	2	1
Uoppgitt	188

1) Se note 1, tabell 4.

Tabell 6. Apnede konkurser i varehandel. Tallet på foretak, sysselsatte og omsetningsverdi, etter næringsgruppe. Prosent

Næringsgruppe	1985				1986			
	Tallet på foretak		Syssel-satte	Omset-nings-verdi	Tallet på foretak		Syssel-satte	Omset-nings-verdi
	I alt	Prosent	Prosent	Prosent	I alt	Prosent	Prosent	Prosent
Varehandel i alt	438	100,0	100,0	100,0	518	100,0	100,0	100,0
Engroshandel	138	31,5	41,1	48,2	147	28,4	33,7	43,1
Nærings- og nytelses- midler	15	3,4	5,8	10,8	16	3,0	2,9	4,3
Beklednings- og tekstil- varer	17	3,9	3,2	2,2	21	4,1	2,7	3,8
Møbler og innbo	8	1,8	1,3	2,0	7	1,4	2,4	2,1
Konsumvarer ellers	21	4,8	3,2	2,9	12	2,3	1,6	2,3
Råvarer	7	1,6	1,2	2,4	9	1,7	2,7	0,9
Jernvarer og bygnings- artikler	28	6,4	4,6	7,6	29	5,6	5,5	11,7
Maskiner og utstyr	39	8,9	15,5	14,1	46	8,9	14,5	17,0
Motorkjøretøyer	3	0,7	6,3	6,2	5	1,0	1,2	1,0
Brensel og drivstoff ..	-	-	-	-	2	0,4	0,2	-
Agenturhandel	15	3,4	0,7	2,0	13	2,5	2,2	6,3
Detaljhandel	285	65,1	58,2	49,8	358	69,1	64,1	50,6
Varehushandel	-	-	-	-	-	-	-	-
Kolonialvarehandel	71	16,2	16,6	16,6	82	15,9	23,0	18,6
Kjøtt og kjøttvarer, fisk og vilt	5	1,1	1,0	0,6	11	2,1	3,3	3,5
Bakervarer	-	-	-	-	1	0,2	-	-
Tobakk, sjokolade, frukt, iskrem	11	2,5	0,6	0,2	21	3,9	1,2	0,4
Nærings- og nytelses- midler ellers	1	0,2	-	-	2	0,4	0,2	0,2
Skotøy	3	0,7	0,6	0,6	10	1,9	1,8	0,9
Dame-, herre- og barne- konfeksjon	32	7,3	4,3	1,9	46	8,9	3,3	2,2
Beklednings- og tek- stilvarer ellers	7	1,6	0,4	0,1	13	2,5	1,0	0,5
Møbler og tepper	12	2,8	2,3	1,8	15	2,9	2,3	1,3
Radio, fjernsyn, lam- per og elektriske hus- holdningsapparater	18	4,1	9,1	6,9	15	2,9	4,0	3,3
Innbo ellers	2	0,5	0,4	0,1	6	1,2	0,4	0,1
Jernvarer, kjøkkenut- styr, glass og stentøy .	5	1,1	1,9	1,5	6	1,2	1,3	0,8
Fargevarer og tapeter ..	7	1,6	0,6	0,2	14	2,7	4,1	2,3
Sportsutstyr	18	4,1	1,9	2,1	14	2,7	2,4	1,3
Ur, optiske artikler ..	2	0,5	-	-	-	-	-	-
Musikkinstrumenter, noter, video mv.	16	3,7	1,3	0,8	28	5,4	2,0	1,1
Gull- og sølvvarer	1	0,2	0,1	0,1	2	0,4	-	-
Film- og fotoartikler .	4	0,9	0,8	0,7	7	1,4	0,3	0,2
Motorkjøretøyer, deler og rekvisita	25	5,7	5,1	6,2	25	4,8	7,8	9,0
Bensin og smøreoljer ..	13	3,0	3,0	5,5	11	2,1	3,6	3,6
Bøker og papir.....	9	2,1	5,4	2,1	2	0,4	-	-
Apotekervarer og kosmetikk	3	0,7	-	-	3	0,6	0,2	0,1
Blomster og planter ...	4	0,9	0,1	0,1	6	1,2	1,0	0,4
Brensel	1	0,2	0,4	0,3	-	-	-	-
Andre varer.....	15	3,4	2,3	1,4	18	3,4	0,9	0,8

Tabell 7. Åpnede konkurser i varehandel etter kvartal og fylke

Fylke	1985					1986				
	I alt	1.kv.	2.kv.	3.kv.	4.kv.	I alt	1.kv.	2.kv.	3.kv.	4.kv.
I ALT	438	121	91	109	117	518	103	117	137	161
Østfold	17	3	2	9	3	28	7	3	6	12
Akershus	45	10	12	9	14	35	14	10	5	6
Oslo	79	16	15	20	28	99	19	31	29	20
Hedmark	14	4	2	2	6	23	8	4	5	6
Oppland	21	8	4	3	6	10	3	1	2	4
Buskerud	20	10	4	4	2	24	4	8	4	8
Vestfold	15	3	3	3	6	26	5	2	12	7
Telemark	19	5	2	7	5	18	3	4	7	4
Aust-Agder	10	3	2	4	1	8	1	3	3	1
Vest-Agder	8	1	3	-	4	17	4	2	6	5
Rogaland	26	7	8	8	3	25	5	5	8	7
Hordaland	31	9	7	5	10	52	8	10	11	23
Sogn og Fjordane	7	3	-	2	2	11	1	1	7	2
Møre og Romsdal.....	22	7	4	4	7	29	1	7	7	14
Sør-Trøndelag	28	11	11	2	4	25	4	5	9	7
Nord-Trøndelag	11	2	3	3	3	16	2	5	4	5
Nordland	30	10	5	10	5	30	6	7	5	12
Troms	23	6	2	9	6	33	6	6	6	15
Finnmark	12	3	2	5	2	9	2	3	1	3

(SU nr. 8, 1987)

ORDRESTATISTIKK FOR INDUSTRI 4. KVARTAL 1986

Statistisk Sentralbyrås indeks over verdien av ordretilgangen for produksjon av metaller og verkstedprodukter var 10 prosent høyere i 4. kvartal 1986 enn i 4. kvartal 1985. Totalindeksene var henholdsvis 258 og 234 (1976=100). For produksjon av verkstedprodukter var det økning i innenlandske ordrer med unntak av metallvarer. For eksportordrene var det nedgang både for maskiner og metallvarer. For produksjon av metaller var det økning i eksportordrene, men nedgang for innenlandske ordrer.

Verdien av ordreserven for produksjon av metaller viste 9 prosent nedgang i løpet av 4. kvartal 1986 og 1 prosent stigning for produksjon av verkstedprodukter.

Ordretilgangen for produksjon av tekstilvarer, klær og skotøy var 3 prosent lavere i 4. kvartal 1986 enn i 4. kvartal 1985. Ordreserven gikk opp 10 prosent i løpet av 4. kvartal 1986.

For produksjon av kjemiske råvarer var ordretilgangen 11 prosent lavere i 4. kvartal 1986 enn i 4. kvartal 1985. Ordreserven gikk opp med 1 prosent i løpet av siste kvartal.

Tabell 1. Ordretilgang. Verdiindeks etter næring. 1976 = 100

Næring									Endring i prosent	
	1985				1986				4. kv. 1985	3. kv. 1986
	1. kv.	2. kv.	3. kv.	4. kv.	1. kv.	2. kv.	3. kv.	4. kv.	til 4. kv. 1986	til 4. kv. 1986
Produksjon av tekstilvarer, klær og skotøy.	121	112	112	138	128	121	124	134	-3	8
Produksjon av tekstilvarer	121	114	117	149	124	125	135	148	-1	10
Produksjon av klær og skotøy	121	108	105	119	134	115	106	111	-7	5
Produksjon av kjemiske råvarer	208	247	218	259	187	216	207	231	-11	12
Produksjon av metaller og verkstedprodukter..	236	236	218	234	243	200	212	258	10	22
Innenlands	231	262	224	236	277	198	216	262	11	21
For eksport	243	205	211	232	202	201	206	252	9	22
Produksjon av metaller	270	220	221	213	225	216	216	222	4	3
Innenlands	199	155	194	176	177	250	178	168	-5	-6
For eksport	292	240	229	224	239	206	227	238	6	5
Produksjon av jern, stål og ferrolegeringer ...	282	202	217	230	253	262	206	241	5	17
Produksjon av ikke-jernholdige metaller	264	231	223	204	209	191	222	211	3	-5
Prod. av verkstedprodukter	222	243	217	243	251	193	210	273	12	30
Innenlands	235	277	229	244	291	191	221	276	13	25
For eksport	195	170	193	240	166	197	185	266	11	44
Prod. av metallvarer	157	176	140	179	160	172	144	159	-11	10
Prod. av maskiner	404	510	362	375	593	282	348	424	13	22
Prod. av elektr. apparater og materiell	173	196	178	237	197	204	198	267	13	35
Prod. av transportmidler	171	121	199	195	95	128	162	250	28	54
Prod. av verkstedprodukter unntatt transportmidler og oljerigger mv.	190	209	173	228	199	204	168	240	5	43
Innenlands	173	213	155	210	194	186	167	231	10	38
For eksport	232	200	219	273	215	249	172	260	-5	51

Tabell 2. Ordreservert. Verdiindeks etter næring. 1976 = 100

Næring	1985				1986				Endring i prosent 3.kv.1986 til 4.kv. 1986
	1.kv.	2.kv.	3.kv.	4.kv.	1.kv.	2.kv.	3.kv.	4.kv.	
Produksjon av tekstilvarer, klær og skotøy	132	144	140	159	160	170	155	170	10
Produksjon av tekstilvarer	158	165	172	194	182	185	206	223	8
Produksjon av klær og skotøy	105	123	107	123	137	154	102	115	13
Produksjon av kjemiske råvarer	264	249	259	260	239	218	227	229	1
Produksjon av metaller og verkstedprodukter.	134	139	140	134	147	144	144	144	-
Innenlands	176	186	191	181	201	196	193	186	-4
For eksport	91	90	87	84	90	91	93	100	8
Produksjon av metaller	151	140	130	107	121	117	117	107	-9
Innenlands	85	86	81	72	77	104	91	66	-27
For eksport	176	161	148	120	137	121	127	123	-3
Produksjon av jern, stål og ferrolegeringer ..	108	87	81	58	72	83	69	69	-
Produksjon av ikke-jernholdige metaller	193	193	177	154	168	150	165	145	-12
Prod. av verkstedprodukter	132	139	141	137	150	148	148	149	1
Innenlands	183	193	198	189	210	202	200	195	-3
For eksport	72	75	74	76	80	84	86	95	10
Prod. av metallvarer	150	160	160	165	165	166	160	146	-9
Prod. av maskiner	235	253	247	231	276	267	268	264	-1
Prod. av elektr. apparater og materiell	222	241	251	245	267	269	267	253	-5
Prod. av transportmidler	55	54	59	61	56	56	56	65	16
Prod. av verkstedprodukter unntatt transportmidler og oljerigger mv.	199	224	230	234	251	250	248	247	0
Innenlands	181	210	215	215	233	221	224	222	-1
For eksport	240	256	265	278	295	316	302	307	2

ORDRER (gjennomsnittsverdien 1986 = 100)

38

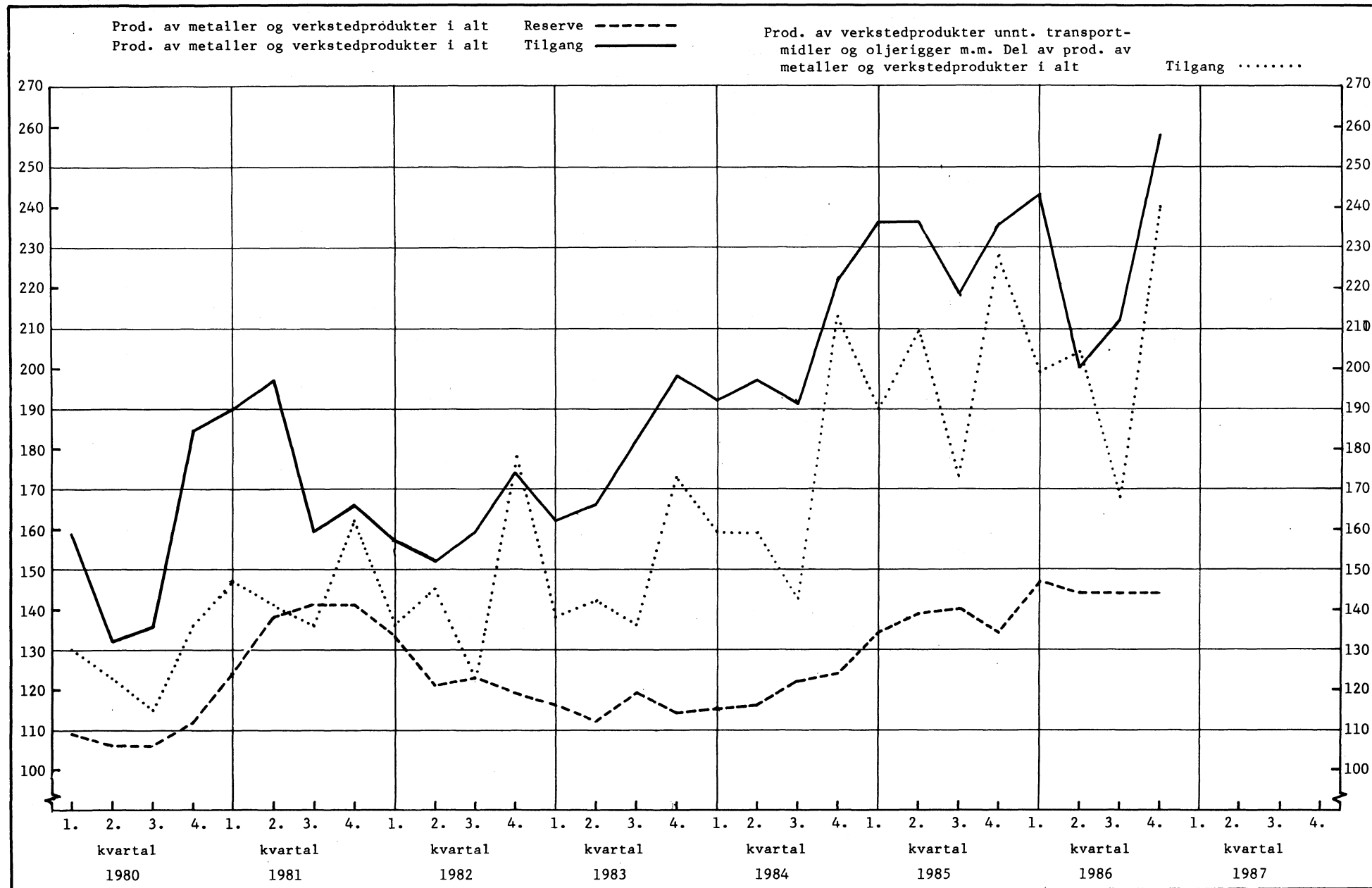

(SU nr. 8, 1987)

PRODUSENTPRISINDEKSEN FOR JANUAR 1987

Statistisk Sentralbyrås prisindeks for produksjonen i oljeutvinning, bergverksdrift, industri og kraftforsyning - produsentprisindeksen - steg med 1,8 prosent fra desember 1986 til januar 1987. Fra januar 1986 til januar 1987 falt produsentprisindeksen med 0,2 prosent.

Produsentprisindeksen (prisindeks for produksjonen i oljeutvinning, bergverksdrift, industri og kraftforsyning) 1981=100

	Vekt 0/00	Gj. snitt 1986	Jan. 1987	Endring i prosent	
				Des. 1986- jan. 1987	Jan. 1986- jan. 1987
OLJEUTVINNING, BERGVERKSDRIFT, INDUSTRI OG KRAFTFORSYNING ..	1000,0	125	129	1,8	-0,2
OLJEUTVINNING OG BERGVERKSDRIFT	161,4	94	86	-1,3	-29,3
Utvinning av råolje og naturgass	146,5	91	82	-2,3	-32,9
Bryting og utvinning av malm ..	6,0	110	113	2,1	1,6
INDUSTRI	751,5	126	131	1,5	4,1
Produksjon av næringsmidler, drikkevarer og tobakk	183,0	146	154	0,4	10,0
Produksjon av tekstilvarer, bekledningsvarer, lær og lærvarer	27,9	124	129	1,7	7,2
Produksjon av trevarer	63,3	131	139	2,1	10,6
Treforedling, grafisk produksjon og forlagsvirksomhet	67,6	129	136	3,0	8,3
Produksjon av kjemiske produkter, mineralolje-, kull-, gummi- og plastprodukter	152,8	100	102	5,3	-11,0
Produksjon av mineralske produkter	26,1	139	143	1,6	5,6
Produksjon av metaller	89,5	117	116	-2,1	-0,4
Produksjon av verkstedpro- dukter	136,5	130	135	1,2	7,4
KRAFTFORSYNING	87,1	174	188	6,7	10,4

Indeksen for oljeutvinning og bergverksdrift falt med 1,3 prosent fra desember 1986 til januar 1987. Indeksen for utvinning av råolje og naturgass falt med 2,3 prosent. Gjennomsnittlig pris på råolje - Brent Blend, referanseoljen i Nordsjøen - for levering i januar lå noe i underkant av 17 dollar pr. fat. Dette tilsvarer om lag 120 kroner pr. fat. Etter OPEC's vedtak om å gå tilbake til et fastprissystem, med full effekt fra 1. februar 1987, reagerte spotmarkedet relativt raskt. Allerede i slutten av desember ble olje for levering i januar omsatt til priser like i underkant av 18 dollar. Dette må bl.a. ses i sammenheng med redusert tilgang av olje fra OPEC-land, dels som en følge av tilpasninger til kvoteavtalen, men også av pristaktiske hensyn. Økt aktivitet i spotmarkedene fra flere kjøpergrupper har trolig også bidratt.

Pris på naturgass har fortsatt å falle. Dette skyldes at gasspriser er kontraktsregulert og at justeringer vanligvis skjer med et etterslep på ½-1 år. Sett i lys av dette vil en også i noen tid framover måtte vente mindre fall i gassprisene.

Indeksen for industri steg med 1,5 prosent. Prisutviklingen for industri preges i noen grad av utviklingen i råolje- og råoljeproduktmarkedene. Indeksen for produksjon av kjemiske produkter, mineralolje-, kull-, gummi-, og plastprodukter viste en økning på 5,3 prosent. Indeksen for metaller falt med 2,1 prosent. Dette skyldes dels fall i råvareprisene og dels valutakursendringer.

For produksjon av næringsmidler, drikkevarer og tobakk steg indeksen med 0,4 prosent. Visse sentrale næringsmidler - kjøtt, mjølk og egg - viser et fall. Dette fallet oppveies av økte avgifter på sukker og sjokoladearer, alkohol og andre drikkevarer samt tobakk. Produksjonen i denne næringsgruppen er hovedsakelig rettet mot hjemmemarkedet. Det samme gjelder for produksjon av trevarer, hvor indeksen steg med 2,1 prosent.

Indeksen for kraftforsyning viste en stigning på 6,7 prosent. Dette skyldes bl.a. økningen i el.avgiftene.

Produsentprisindeksen. 1981 = 100



(SU nr. 8, 1987)

INNFØRSEL OG UTFØRSEL AV VARER ETTER TRANSPORTMÅTE I 4. KVARTAL 1986

I 4. kvartal 1986 utgjorde vekten (massen) av innførte varer (utenom fly, skip og andre flytende innretninger) i alt 6 016 tusen tonn. Av dette ble 1 111 tusen tonn (18 prosent) fraktet med norske skip, 3 463 tusen tonn (58 prosent) fraktet med utenlandske skip, 224 tusen tonn (4 prosent) med jernbane på ferje eller bil på ferje, 310 tusen tonn (5 prosent) med jernbane, 866 tusen tonn (14 prosent) med bil og 4 tusen tonn med fly.

Vekten av utførte varer i 4. kvartal 1986 utgjorde i alt 22 119 tusen tonn. Med norske skip ble det fraktet 8 199 tusen tonn (37 prosent), med utenlandske skip 3 855 tusen tonn (17 prosent), med jernbane på ferje eller bil på ferje 132 tusen tonn (1 prosent), med jernbane 184 tusen tonn (1 prosent), med bil 596 tusen tonn (3 prosent) og med fly 4 tusen tonn. Rå mineralolje og naturgass utført i rør utgjorde 9 150 tusen tonn (41 prosent).

Fordelingen på varegrupper viste at 22 prosent av den innførte mengden bestod av mineralolje, mineraloljeprodukter og gass. Videre var det 10 prosent for hver av gruppene andre malmer enn jernmalm, rå mineraler og tømmer og trelast. Det var 6 prosent hver for kjemiske produkter og kalk, sement og andre mineralske produkter. For fast brensel og metaller var det 5 prosent hver.

For utførselen var vektandelen 77 prosent for mineralolje, mineraloljeprodukter og gass, 6 prosent for rå mineraler og 4 prosent for jernmalm og skrapjern.

Innførsel og utførsel etter transportmåte i 4. kvartal 1986¹⁾. 1 000 tonn

Varegruppe ²⁾	I alt	Med norske skip	Med utenl. skip	Med ferje ³⁾	Med jernbane	Med bil	Med fly	Andre transportmidler ⁴⁾
I n n f ø r s e l								
1. Korn	197,0	31,7	164,1	0,4	0,4	0,5	0,0	-
2. Frisk frukt og grønnsaker	91,9	31,8	9,4	32,9	4,3	13,5	0,1	-
3. Andre matvarer, forstoffer, drikkevarer og tobakk	243,5	44,6	109,4	20,1	22,5	46,8	0,1	0,0
4. Fett, fete oljer og oljefrø	135,9	12,1	119,4	0,8	0,4	3,2	0,0	0,0
5. Tømmer, trelast	587,0	62,0	210,8	0,9	83,4	192,9	0,0	37,0
6. Gjødsel	193,0	49,0	143,4	0,1	0,0	0,5	0,0	-
7. Rå mineraler, unntatt malmer	603,2	143,7	395,0	5,1	4,6	54,8	0,0	0,0
8. Jernmalm og skrapjern ...	3,3	1,8	1,2	0,0	-	0,2	-	-
9. Andre malmer	630,1	73,2	553,5	0,8	0,2	2,4	0,0	0,0
10. Andre råvarer	55,7	3,9	12,8	4,4	24,0	10,5	0,1	0,1
11. Fast brensel	292,6	85,4	202,6	0,0	0,7	3,8	-	0,0
12. Mineralolje, -produkter og gass	1 334,3	205,8	1 102,5	2,8	1,1	22,0	0,0	0,0
13. Mineralsk tjære og tjæredestillater	27,0	17,1	9,5	0,2	-	0,1	0,0	0,0
14. Kjemiske produkter	352,3	77,6	129,3	30,3	14,4	100,6	0,1	0,0
15. Kalk, sement o.a. mineralske produkter	356,0	87,8	120,6	27,5	13,8	106,2	0,0	0,0
16. Metaller	319,9	111,4	95,5	14,8	50,7	47,3	0,1	0,0
17. Arbeider av uedle metaller	73,5	11,7	8,6	11,9	8,7	32,2	0,2	0,1
18. Maskiner og transportmidler (unntatt fly, skip o.a. flytende innretninger)	224,7	42,6	50,6	30,6	34,3	64,4	1,9	0,3
19. Diverse ferdigvarer	294,3	17,6	24,5	39,8	46,1	163,8	1,7	0,7
20. Annet, uspesifisert	0,6	0,0	0,2	0,1	0,2	0,2	0,0	0,0
I alt	6 015,8	1 110,8	3 463,0	223,6	309,9	866,1	4,2	38,2
U t f ø r s e l								
1. Korn	0,0	0,1	-	0,0	0,0	0,0	-	-
2. Frisk frukt og grønnsaker	0,1	-	0,0	0,0	-	0,1	0,0	-
3. Andre matvarer, forstoffer, drikkevarer og tobakk	236,3	68,5	89,4	15,1	7,4	53,1	2,8	0,0
4. Fett, fete oljer og oljefrø	33,0	7,6	17,8	2,1	0,1	5,2	0,0	-
5. Tømmer, trelast	256,8	12,8	4,9	22,2	32,3	184,7	-	-
6. Gjødsel	355,8	96,7	237,3	0,3	18,1	3,3	-	-
7. Rå mineraler, unntatt malmer	1 436,1	534,3	832,8	2,8	57,0	9,3	0,0	0,0
8. Jernmalm og skrapjern ...	789,3	9,9	778,8	0,3	0,3	0,1	-	-
9. Andre malmer	185,5	83,0	81,7	4,5	4,9	11,2	0,0	-
10. Andre råvarer	187,6	53,5	84,5	4,0	7,7	37,9	0,0	0,0
11. Fast brensel	39,5	17,1	22,4	-	-	0,0	-	-
12. Mineralolje, -produkter og gass	16 991,9	6 570,9	1 269,9	0,1	0,0	1,1	0,0	9 149,9
13. Mineralsk tjære og tjæredestillater	14,5	14,4	0,0	0,0	-	0,1	-	-
14. Kjemiske produkter	524,2	172,4	178,6	29,6	25,8	117,7	0,1	0,0
15. Kalk, sement o.a. mineralske produkter	37,8	8,3	5,6	2,7	0,2	20,9	0,0	0,0
16. Metaller	590,2	368,6	145,5	13,0	17,8	45,3	0,0	0,0
17. Arbeider av uedle metaller	21,1	3,8	3,2	2,2	1,0	10,7	0,1	0,0
18. Maskiner og transportmidler (unntatt fly, skip o.a. flytende innretninger)	51,3	7,2	8,6	7,8	2,1	24,8	0,7	0,0
19. Diverse ferdigvarer	367,3	169,6	94,1	25,1	8,7	69,4	0,4	0,0
20. Annet, uspesifisert	1,0	0,0	0,0	0,1	0,4	0,5	0,0	0,0
I alt	22 119,3	8 198,7	3 854,9	131,9	184,0	595,6	4,2	9 150,0

1) Unntatt fly, skip o.a. flytende innretninger. 2) Varenomenklaturen for transportstatistikk i Europa (CTSE). 3) Lastet på bil på ferje eller jernbanevogn på ferje. 4) Omfatter rørtransport, fløt, slep og postsendinger.

(SU nr. 8, 1987)

UTENRIKSHANDELEN MED VARER I JANUAR 1987. FORELØPIGE TALL

Statistisk Sentralbyrås foreløpige oppgaver over verdien av utenrikshandelen utenom skip og oljeplattformer viste for januar 1987 en innførsel på 11 196 mill.kr, og en utførsel på 11 116 mill.kr. Verdien av innførselen var 6 prosent lavere og verdien av utførselen 14 prosent lavere enn i januar 1986.

Verdien av utført råolje og naturgass i januar 1987 var på 5 103 mill.kr. Dette var 26 prosent lavere verdi enn i januar 1986.

I januar 1987 var det et innførselsoverskott på 80 mill.kr, mens det i januar året før var et utførselsoverskott på 969 mill.kr. Skip og oljeplattformer er da ikke regnet med. Dersom utførselen av råolje og naturgass også blir holdt utenfor, var det et innførselsoverskott i januar 1987 på 5 183 mill.kr. Det svarer til en nedgang på 13 prosent fra samme tidsrom året før.

Sesongkorrigerte tall for perioden november 1986-januar 1987 regnet utenom skip og oljeplattformer og for utførselen også utenom råolje og naturgass, viste en negang i importverdien på 0,4 prosent, mens det var en oppgang i eksportverdien på 4,2 prosent sammenliknet med foregående tremånedersperiode.

Tabelloversikt. Mill.kr	Januar		Endring i pst.
	1986	1987	
1. Innførsel uten skip og oljeplattformer	11 949	11 196	-6,3
2. Utførsel uten skip og oljeplattformer	12 918	11 116	-13,9
Av dette: Råolje og naturgass	6 936	5 103	-26,4
3. Utførsel uten skip, oljeplattformer, råolje og naturgass	5 982	6 013	+0,5
4. Utførselsoverskott uten skip og olje- plattformer (2-1)	969	-80	.
5. Innførselsoverskott uten skip og oljeplattformer og uten utført råolje og naturgass (1-3)	5 967	5 183	-13,1

(SU nr. 8, 1987)

ENGROSPRISINDEKSEN FOR JANUAR 1987

Statistisk Sentralbyrås engrosprisindeks (prisindeks for førstegangsomsetning innenlands) steg med 1,7 prosent fra desember 1986 til januar 1987. Fra januar 1986 til januar 1987 steg engrosprisindeksen med 5,7 prosent.

Fra desember 1986 til januar 1987 viste hovedgruppen brenselstoffer, brenselolje og elektrisk kraft størst stigning med 7,5 prosent. Dette skyldes hovedsakelig den sterke stigningen på raffinerte petroleumsprodukter. Prisen på elektrisk kraft ble også økt fra 1. januar.

I siste tolv månedersperiode steg gruppen drikkevarer og tobakk med 5,5 prosent. Avgiftsøkningen på vin og brennevin var 13 prosent, mens økningen for de fleste ølsorter var 9,5 prosent. Tobakksavgiften gikk også opp fra 1. januar med 10,6 prosent. For gruppen matvarer falt indeksen med 0,7 prosent. Fallet skyldes i hovedsak nedgang i prisene for gruppene kjøtt og kjøttvarer, mjølk og egg og kaffe. For hovedgruppene bearbeidede varer og forskjellige ferdigvarer steg indeksen med henholdsvis 1,4 og 1,8 prosent.

Engrosprisindeks (prisindeks for førstegangsomsetning innenlands). 1981=100

	Vekt 0/00	Gj. snitt 1986	Jan. 1987	Endring i prosent	
				Des. 1986- jan. 1987	Jan. 1986- jan. 1987
Totalindeks	1000,0	129	135	1,7	5,7
Matvarer og levende dyr	210,0	144	149	-0,7	8,2
Drikkevarer og tobakk	20,8	152	166	5,5	12,4
Råvarer, ikke spiselige, unntatt brenselstoffer	71,0	119	124	0,2	6,2
Brenselstoffer, brenselolje og elektrisk kraft mv.	180,7	119	126	7,5	-3,9
Dyre- og plantefett, voks	3,6	120	119	1,4	-7,7
Kjemikalier	66,2	120	123	-0,7	4,8
Bearbeidede varer, hovedsakelig gruppert etter materiale	178,0	128	133	1,4	6,9
Maskiner og transportmidler ...	159,1	128	134	0,9	10,7
Forskjellige ferdigvarer	107,2	131	137	1,8	7,7
Engrosprisindeks etter visse anvendelser:					
Konsum	252,2	138	145	2,1	7,7
Investering	91,5	127	132	0,7	9,3
Vareinnsats i bygg og anlegg .	104,1	132	139	2,1	9,5

Engrosprisindeksen. 1981 = 100

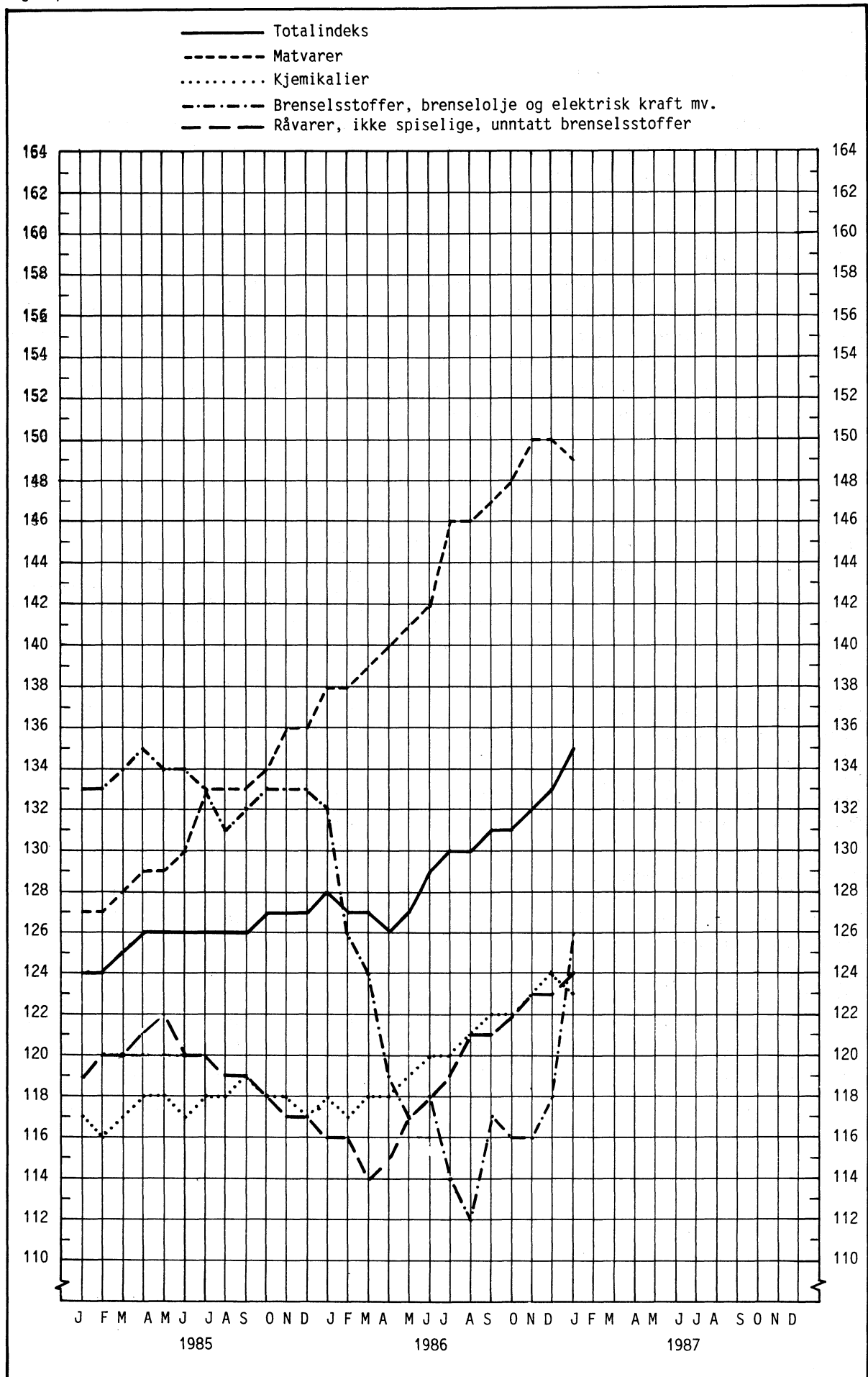

(SU nr. 8, 1987)

HOTELLER OG ANDRE OVERNATTINGSBEDRIFTER. OVERNATTINGSSTATISTIKK. DESEMBER 1986

I desember 1986 kom i alt 303 000 gjester til hoteller og andre overnattingsbedrifter, mot 298 000 i tilsvarende måned 1985. Tallet på gjestedøgn gikk opp fra 578 000 i desember 1985 til 579 000 i desember 1986.

Nordmenns overnattinger gikk ned fra 461 000 i desember 1985 til 453 000 i desember 1986. Overnattinger av utlendinger gikk opp med 7 prosent. For overnattinger totalt hadde turist- og høyfjellshotellene en nedgang på 2 prosent, hoteller i landkommuner hadde en oppgang på 2 prosent mens tallene for hoteller i bykommuner var om lag uendret.

Totalt for året 1986 gikk tallet på gjestedøgn ned med i alt 2 prosent i forhold til 1985. Overnattinger av nordmenn økte med 2 prosent mens overnattinger av utlendinger viste en nedgang på 11 prosent.

Tallene er hentet fra Statistisk Sentralbyrås overnattingsstatistikk. Denne statistikken omfatter alle hoteller og andre overnattingsbedrifter med 50 senger eller mer (pensjonater, herberger o.l. unntatt campingplasser og medlemsbedrifter i Den Norske Turistforening og Norges Ungdomsherberger).

Mer detaljerte opplysninger vil seinere bli gitt i publikasjonen NOS Reiselivsstatistikk.

Tabell 1. Hoteller og andre overnattingsbedrifter. Tallet på åpne bedrifter og senger, etter bedriftsgruppe og -størrelse. Desember. 1985 og 1986

Bedriftsgruppe/ -størrelse	Bedrifter		Senger	
	1985	1986	1985	1986
Alle bedrifter				
I alt	595	617	66769	71488
50 - 99 senger	351	343	22577	21843
100 - 149 "	129	137	15393	16394
150 - 199 "	39	53	6581	8821
200 senger og over	76	84	22218	24430
Bybedrifter				
I alt	197	192	25382	25659
50 - 99 senger	103	94	6453	5816
100 - 149 "	47	44	5671	5265
150 - 199 "	12	18	2019	3016
200 senger og over	35	36	11239	11562
Landbedrifter				
I alt	235	257	21413	24309
50 - 99 senger	171	176	10743	10945
100 - 149 "	39	46	4529	5399
150 - 199 "	7	14	1169	2292
200 senger og over	18	21	4972	5673
Godkjente turist- og høyfjellshoteller				
I alt	163	168	19974	21520
50 - 99 senger	77	73	5381	5082
100 - 149 "	43	47	5193	5730
150 - 199 "	20	21	3393	3513
200 senger og over	23	27	6007	7195

Tabell 2. Hoteller og andre overnattingsbedrifter. Tallet på åpne bedrifter og senger. Fylke. Desember. 1985 og 1986

Bedriftsgruppe/ -størrelse	Bedrifter		Senger	
	1985	1986	1985	1986
I alt	595	617	66769	71488
Østfold	18	18	1372	1382
Akershus	20	18	3067	3021
Oslo	43	43	7311	7377
Hedmark	30	32	2879	3264
Oppland	75	81	8889	9708
Buskerud	65	73	7477	9215
Vestfold	18	19	1788	2042
Telemark	27	31	3301	3865
Aust-Agder	18	21	1363	2123
Vest-Agder	19	20	1805	1648
Rogaland	28	26	3240	3312
Hordaland	56	56	6368	6749
Sogn og Fjordane	32	32	2975	2941
Møre og Romsdal	24	24	2468	2438
Sør-Trøndelag	36	35	4098	4117
Nord-Trøndelag	11	12	916	969
Nordland	37	35	3571	3567
Troms	18	19	1881	1943
Finmark	20	22	2000	1807

Tabell 3. Hoteller og andre overnattingsbedrifter. Gjestedøgn etter bedriftsgruppe og gjestenes nasjonalitet. Januar - desember og desember. 1985 og 1986

Bedriftsgruppe Nasjonalitet	Januar - desember					Desember			
	1985		1986		Endring	1985		1986	Endring
	1000	I	Pst.	I	Pst.	1000	I	Pst.	
Alle bedrifter									
I alt	11905			11654	-2	578		579	0
Norge	8193			8356	2	461		453	-2
Sverige	559			554	-1	26		22	-13
Danmark	611			576	-6	30		32	9
Finland	94			102	9	2		2	1
Storbritannia	450			365	-19	20		17	-18
Nederland	133			111	-17	3		3	1
Frankrike	102			110	8	2		2	-3
Forbundsrep. Tyskland	510			496	-3	9		10	8
Europa ellers	244			224	-8	7		7	3
USA	643			411	-36	8		6	-16
Japan	64			46	-28	1		1	-48
Andre land	302			303	0	9		22	161
Bybedrifter									
I alt	4765			4646	-2	228		229	0
Norge	3123			3214	3	181		177	-2
Sverige	210			213	1	9		9	-4
Danmark	98			126	29	5		6	23
Finland	59			58	-1	2		2	15
Storbritannia	218			175	-20	8		6	-26
Nederland	33			34	2	1		1	-6
Frankrike	56			54	-4	2		1	-7
Forbundsrep. Tyskland	194			161	-17	4		3	-3
Europa ellers	153			134	-12	4		6	23
USA	375			249	-33	4		4	-8
Japan	42			32	-26	1		1	-45
Andre land	203			195	-4	7		14	87

Landbedrifter

I alt	3637	3510	-3	161	164	2
Norge	2528	2505	-1	115	116	1
Sverige	227	221	-2	12	10	-16
Danmark	350	278	-21	15	17	13
Finland	22	28	25	0	0	-18
Storbritannia	118	101	-14	9	8	-7
Nederland	61	43	-29	1	1	13
Frankrike	18	24	31	0	0	98
Forbundsrep. Tyskland	143	167	17	3	4	37
Europa ellers	56	53	-5	1	1	-51
USA	73	41	-44	3	2	-17
Japan	5	5	-12	0	0	-49
Andre land	35	45	27	1	4	591

Godkjente turist- og
høyfjellshoteller

I alt	3504	3498	0	189	185	-2
Norge	2541	2637	4	165	161	-3
Sverige	122	120	-2	4	3	-22
Danmark	163	171	5	10	10	-4
Finland	13	16	23	0	0	-37
Storbritannia	114	89	-22	3	2	-27
Nederland	39	34	-13	1	1	-4
Frankrike	27	32	17	0	0	-41
Forbundsrep. Tyskland	173	168	-3	3	3	-4
Europa ellers	35	37	6	1	1	-18
USA	195	121	-38	1	0	-57
Japan	16	10	-41	0	0	-62
Andre land	64	63	-1	0	4	768

Merknad: 0 betyr her færre enn 500 gjestedøgn.

Tabell 4. Hoteller og andre overnattingsbedrifter. Ankomne gjester, gjestedøgn og kapasitetsutnyttning, etter bedriftsgruppe og -størrelse. Desember 1986

Bedriftsgruppe/ -størrelse	Ankomne gjester		Gjestedøgn		Kapasitets- utnyttning	
	I alt	Av dette utlendinger	I alt	Av dette utlendinger	Senger	Rom
	1000				I	Pst.
Alle bedrifter						
I alt	303	38	579	125	30	41
50 - 99 senger	76	10	153	38	28	37
100 - 149 "	70	8	137	33	32	41
150 - 199 "	35	4	72	15	30	39
200 senger og over	122	17	217	40	32	46
Bybedrifter						
I alt	130	20	229	53	34	48
50 - 99 senger	25	4	52	15	36	48
100 - 149 "	25	4	48	14	35	48
150 - 199 "	14	2	24	5	29	42
200 senger og over	66	9	105	19	33	49
Landbedrifter						
I alt	78	12	164	48	25	34
50 - 99 senger	31	4	66	17	23	32
100 - 149 "	18	3	37	13	26	34
150 - 199 "	7	1	18	7	27	35
200 senger og over	22	4	43	12	25	38
Godkjente turist- og høyfjellshoteller						
I alt	95	7	185	24	33	40
50 - 99 senger	20	2	35	6	29	34
100 - 149 "	27	1	51	6	34	41
150 - 199 "	14	1	30	3	34	37
200 senger og over	34	3	69	9	34	44

Tabell 5. Hoteller og andre overnattingsbedrifter. Ankomne gjester, gjestedøgn og kapasitetsutnyttning, etter bedriftsgruppe. Januar - desember og desember. 1985 og 1986

Bedriftsgruppe Måned	Ankomne gjester		Gjestedøgn		Kapasitets- utnyttning	
	I alt	Av dette utlendinger	I alt	Av dette utlendinger	Senger	Rom
	1000				I	Pst.
Alle bedrifter						
Januar - desember 1985.....	6547	1933	11905	3713	44	56
" " 1986.....	6393	1638	11654	3298	43	56
Desember 1985.....	298	41	578	117	33	44
" 1986.....	303	38	579	125	30	41
Bybedrifter						
Januar - desember 1985.....	2823	913	4765	1642	49	64
" " 1986.....	2641	730	4646	1432	49	65
Desember 1985.....	134	21	228	48	34	48
" 1986.....	130	20	229	53	34	48
Landbedrifter						
Januar - desember 1985.....	1876	498	3637	1108	37	48
" " 1986.....	1859	448	3510	1005	34	46
Desember 1985.....	75	14	161	45	28	38
" 1986.....	78	12	164	48	25	34
Godkjente turist- og høyfjellshoteller						
Januar - desember 1985.....	1848	522	3504	963	46	54
" " 1986.....	1892	459	3498	861	45	54
Desember 1985.....	89	6	189	24	37	43
" 1986.....	95	7	185	24	33	40

Tabell 6. Hoteller og andre overnattingsbedrifter. Tallet på gjestedøgn og kapasitetsutnyttning. Fylke. Desember. 1985 og 1986

Fylke	1985				1986			
	Gjestedøgn		Kapasitets- utnyttning		Gjestedøgn		Kapasitets- utnyttning	
	I alt	Av dette utlen- dinger	Senger	Rom	I alt	Av dette utlen- dinger	Senger	Rom
1000		I	Pst.	I	1000	I	Pst.	
I alt	578	117	33	44	579	125	30	41
Østfold	10	3	27	39	12	2	33	43
Akershus	26	5	33	48	25	6	31	47
Oslo	75	22	41	55	80	28	43	59
Hedmark	31	12	38	41	29	9	31	39
Oppland	83	19	35	43	78	21	30	37
Buskerud	79	20	39	45	89	24	34	42
Vestfold	16	3	32	45	14	2	25	36
Telemark	39	9	42	46	39	8	36	40
Aust-Agder	11	3	28	32	15	5	24	28
Vest-Agder	13	2	30	44	12	2	29	40
Rogaland	27	7	33	48	25	4	28	41
Hordaland	49	6	31	44	51	5	30	43
Sogn og Fjordane	16	1	23	33	16	1	23	31
Møre og Romsdal	17	1	26	37	18	1	27	36
Sør-Trøndelag	32	3	30	43	27	2	27	39
Nord-Trøndelag	5	0	22	37	6	0	22	38
Nordland	27	1	28	41	21	1	22	36
Troms	14	1	27	42	14	1	27	42
Finmark	9	0	19	34	8	0	17	29

Tabell 7. Hoteller og andre overnattingsbedrifter. Tallet på gjestedøgn og kapasitetsutnyttning. Fylke. Januar - desember. 1985 og 1986

Fylke	1985				1986			
	Gjestedøgn		Kapasitets- utnyttning		Gjestedøgn		Kapasitets- utnyttning	
	I alt	Av dette utlen- dinger	Senger	Rom	I alt	Av dette utlen- dinger	Senger	Rom
	1000	I	Pst.	I	1000	I	Pst.	I
I alt	11905	3713	44	56	11654	3298	43	56
Østfold	191	60	37	50	189	54	37	51
Akershus	374	140	48	67	459	148	43	61
Oslo	1597	804	57	70	1498	655	57	71
Hedmark	528	135	39	48	460	106	37	47
Oppland	1799	530	44	52	1734	463	43	51
Buskerud	1290	356	47	55	1318	373	43	55
Vestfold	279	38	42	58	288	42	39	56
Telemark	649	174	48	55	647	163	46	53
Aust-Agder	235	56	40	47	265	69	39	45
Vest-Agder	362	53	44	58	306	38	46	59
Rogaland	511	130	45	62	516	111	42	58
Hordaland	1264	549	46	59	1194	398	43	58
Sogn og Fjordane	539	196	36	46	513	173	35	44
Møre og Romsdal	388	92	38	51	391	91	40	52
Sør-Trøndelag	657	108	41	55	639	108	42	57
Nord-Trøndelag	130	19	32	47	136	20	33	49
Nordland	547	127	40	56	555	138	39	55
Troms	302	58	42	58	298	63	42	58
Finmark	261	86	36	50	245	86	33	46

(SU nr. 8, 1987)

HURTIGRUTA BERGEN-KIRKENES. TRAFIKKSTATISTIKK 1986

Statistisk Sentralbyrås trafikkstatistikk for Hurtigruta Bergen-Kirkenes viser at godstrafikken økte fra 120 300 tonn i 1985 til 121 500 tonn i 1986 eller med 1 prosent. I 1986 reiste det 283 600 passasjerer med Hurtigruta mot 292 328 i 1985. Det var en nedgang på 3 prosent.

Det ble i 1986 fraktet 69 300 tonn stykk gods nordover og 36 200 tonn sørover. Ferskfisktransporten sørover var på 15 900 tonn.

Statistikken bygger på turrapporter innhentet av Samferdselsdepartementet for alle hurtigruteskip.

Tabell 1. Hurtigruta Bergen-Kirkenes. Passasjertrafikk og godstrafikk

	Passasjerer			I alt	Godsmengde			Tonn	Ferskfisk sørover
	I alt	Nordover	Sørover		Stykk gods				
					I alt	Nordover	Sørover		
1982	277 249	148 954	128 295	107 070	83 216	57 392	25 824	23 854	
1983	279 566	148 746	130 820	101 815	78 736	54 509	24 227	23 079	
1984	274 550	145 040	129 510	112 796	94 379	65 352	29 027	18 417	
1985	292 328	151 615	140 713	120 342	105 216	70 384	34 832	15 126	
1986	283 652	146 962	136 690	121 525	105 584	69 339	36 245	15 941	
1 9 8 5									
1. kvartal	58 157	31 067	27 090	30 264	25 538	17 103	8 435	4 726	
2. kvartal	91 286	47 620	43 666	31 637	28 240	18 718	9 522	3 397	
3. kvartal	91 722	45 755	45 967	29 672	26 029	17 739	8 290	3 643	
4. kvartal	51 163	27 173	23 990	28 769	25 409	16 824	8 585	3 360	
1 9 8 6									
1. kvartal	60 233	31 753	28 480	30 893	25 716	17 627	8 089	5 177	
2. kvartal	79 560	41 282	38 278	34 735	29 851	19 280	10 571	4 884	
3. kvartal	91 648	46 022	45 626	29 367	26 150	17 052	9 098	3 217	
4. kvartal	52 211	27 905	24 306	26 530	23 867	15 380	8 487	2 663	

Tabell 2. Hurtigruta Bergen-Kirkenes. Passasjertransport etter anløpssted. Nordgående turer.

Anløpssted	4. kvartal				Hele året			
	1985		1986		1985		1986	
	Gått ombord	Gått i land	Gått ombord	Gått i land	Gått ombord	Gått i land	Gått ombord	Gått i land
I alt	27 173	27 173	27 905	27 905	151 615	151 615	146 962	146 962
Bergen	4 324	-	4 703	-	35 131	-	34 683	-
Mellomsteder	2 368	4 294	2 574	4 642	13 251	21 467	11 730	20 476
Trondheim	1 342	1 436	1 201	1 631	8 239	7 499	7 821	6 892
Mellomsteder	2 547	2 125	2 276	1 709	11 665	9 732	11 052	8 209
Bodø	3 862	1 159	3 620	975	24 124	5 542	22 631	5 803
Mellomsteder	5 833	6 453	5 744	6 400	26 925	38 113	25 801	36 526
Tromsø	3 104	3 188	3 493	2 950	13 458	14 418	13 742	14 588
Mellomsteder	1 724	3 871	1 853	4 156	8 277	17 143	8 382	16 882
Honningsvåg	547	1 013	816	1 315	3 432	7 317	4 120	7 724
Øst for Honningsvåg ..	1 522	3 634	1 625	4 127	7 113	30 384	7 000	29 862

Tabell 3. Hurtigruta Bergen-Kirkenes. Passasjertransport etter anløpssted. Sørgående turer.

Anløpssted	4. kvartal				Hele året			
	1985		1986		1985		1986	
	Gått ombord	Gått i land	Gått ombord	Gått i land	Gått ombord	Gått i land	Gått ombord	Gått i land
I alt	23 990	23 990	24 306	24 306	140 713	140 713	136 690	136 690
Øst for Honningsvåg ..	3 391	1 222	3 983	1 368	29 388	6 224	30 038	6 564
Honningsvåg	970	478	1 070	600	6 159	3 308	6 163	2 794
Mellomsteder	4 164	2 516	4 170	3 065	20 118	12 740	19 340	13 212
Tromsø	2 728	2 318	2 692	2 385	11 823	11 323	11 476	11 412
Mellomsteder	5 008	5 162	4 952	5 025	34 063	26 142	33 288	26 032
Bodø	686	2 330	750	2 015	4 096	16 731	3 945	15 345
Mellomsteder	3 694	3 837	3 119	3 598	16 210	17 511	14 930	16 547
Trondheim	1 112	1 795	1 317	1 512	7 001	9 881	6 967	9 883
Mellomsteder	2 237	1 917	2 253	1 978	11 855	10 141	10 543	9 897
Bergen	-	2 415	-	2 760	-	26 712	-	25 004

Tabell 4. Hurtigruta Bergen-Kirkenes. Stykkgodstransport etter anløpssted. Nordgående turer. Tonn

Anløpssted	4. kvartal				Hele året			
	1985		1986		1985		1986	
	Lastet	Losset	Lastet	Losset	Lastet	Losset	Lastet	Losset
I alt	16 824	16 824	15 380	15 380	70 384	70 384	69 338	69 338
Bergen	4 347	-	3 881	-	16 843	-	17 920	-
Mellomsteder	2 736	1 932	2 820	1 912	11 810	7 970	10 888	7 254
Trondheim	3 155	922	3 049	791	13 069	4 267	12 526	3 587
Mellomsteder	733	1164	602	1 089	3 013	5 145	3 162	4 897
Bodø	1 533	778	1 141	764	6 907	3 086	5 249	3 377
Mellomsteder	1 377	3 697	1 309	3 468	6 710	17 005	5 817	15 252
Tromsø	1 800	1 752	5 514	1 497	7 105	6 519	8 224	6 815
Mellomsteder	672	2 379	567	2 160	2 745	9 462	2 933	9 442
Honningsvåg	185	773	152	831	706	3 149	721	3 564
Øst for Honningsvåg ..	286	3 427	345	2 868	1 477	13 780	1 898	15 150

Tabell 5. Hurtigruta Bergen-Kirkenes. Stykkgodstransport etter anløpssted. Sørgående turer. Tonn

Anløpssted	4. kvartal				Hele året			
	1985		1986		1985		1986	
	Lastet	Losset	Lastet	Losset	Lastet	Losset	Lastet	Losset
I alt	8 585	8 585	8 487	8 487	34 832	34 832	36 246	36 246
Øst for Honningsvåg ..	1 009	468	1 238	474	4 214	1 762	5 238	1 838
Honningsvåg	137	54	188	148	543	219	626	313
Mellomsteder	960	244	736	267	2 791	878	2 866	1 019
Tromsø	849	192	918	284	3 089	965	4 058	992
Mellomsteder	1 433	1 202	1 301	1 158	5 895	4 837	5 447	5 145
Bodø	358	229	417	313	1 511	1 052	1 693	1 346
Mellomsteder	1 001	800	1 158	818	4 635	2 938	4 781	3 288
Trondheim	763	974	771	935	3 420	5 163	3 523	4 549
Mellomsteder	2 075	1 473	1 760	1 713	8 734	5 824	8 014	6 628
Bergen	-	2 949	-	2 377	-	11 174	-	11 128

Tabell 6. Hurtigruta Bergen-Kirkenes. Transport av ferskfisk sørover etter anløpssted. Tonn

Anløpssted	4. kvartal				Hele året			
	1985		1986		1985		1986	
	Lastet	Losset	Lastet	Losset	Lastet	Losset	Lastet	Losset
I alt	3 360	3 360	2 663	2 663	15 126	15 126	15 941	15 941
Øst for Honningsvåg ..	372	10	547	16	2 194	172	2 628	143
Honningsvåg	109	-	36	16	271	1	191	19
Mellomsteder	741	50	202	93	1 883	172	1 780	351
Tromsø	96	8	127	3	215	29	315	27
Mellomsteder	479	45	591	117	3 564	466	3 615	703
Bodø	238	49	184	59	981	168	1 220	611
Mellomsteder	993	109	781	118	4 600	412	4 754	534
Trondheim	180	1 461	117	1 219	424	7 837	752	7 561
Mellomsteder	153	196	78	282	995	868	686	859
Bergen	-	1 433	-	740	-	5 003	-	5 133

Tabell 7. Hurtigruta. Bergen-Kirkenes. Passasjertrafikk etter anløpssted¹⁾. 1985 og 1986

Anløpssted	Gått ombord				Gått i land			
	Nordover		Sørover		Nordover		Sørover	
	1985	1986	1985	1986	1985	1986	1985	1986
I alt	151 615	146 962	140 713	136 690	151 615	146 962	140 713	136 690
Bergen	35 131	34 683	-	-	-	-	26 712	25 004
Florø	1 599	1 550	1 052	1 022	2 831	2 700	1 826	1 787
Måløy	1 618	1 568	1 232	1 197	6 172	5 887	1 605	1 571
Torvik	2 398	2 324	1 412	1 372	1 612	1 537	784	767
Ålesund	3 180	3 083	4 120	4 106	6 123	5 840	1 441	1 310
Molde	910	883	2 418	2 349	3 273	3 122	901	881
Kristiansund	3 546	3 437	1 621	1 575	1 456	1 388	3 584	3 508
Trondheim	8 239	7 821	7 001	6 967	7 499	6 892	9 881	9 883
Rørvik	1 833	1 777	3 420	3 323	3 247	2 739	1 776	1 678
Brønnøysund	3 826	3 709	2 342	2 275	1 520	1 282	7 154	6 760
Sandessjøen	2 693	2 193	5 697	5 535	1 680	1 417	4 419	4 175
Nesna	1 093	1 060	2 769	2 691	1 384	1 164	2 497	2 360
Ørnes	2 220	2 152	1 982	1 926	1 901	1 599	1 665	1 573
Bodø	24 124	22 361	4 096	3 945	5 542	5 803	16 731	15 345
Narvik	-	-	-	-	26	24	19	18
Lødingen	-	-	-	-	92	88	2	2
Stamsund	3 631	3 075	12 083	11 321	15 166	14 535	2 977	2 464
Svolvær	3 748	3 634	6 570	6 383	8 198	7 853	6 001	5 756
Stokmarknes	1 910	1 851	3 383	3 275	2 452	2 349	1 547	1 540
Sortland	2 280	2 210	3 254	3 162	1 851	1 773	2 849	2 437
Risøyhamn	1 147	1 112	961	934	667	639	1 891	1 883
Harstad	8 673	8 407	4 665	4 532	4 829	4 638	8 303	8 268
Finnsnes	5 536	5 320	3 147	3 058	4 832	4 630	2 553	2 542
Tromsø	13 458	13 742	11 823	11 476	14 418	14 588	11 323	11 412
Skjervøy	1 266	1 228	5 551	5 393	7 238	7 090	1 312	1 306
Øksfjord	1 497	1 452	3 219	3 128	2 349	2 301	3 001	3 442
Hasvik	-	-	219	213	71	69	201	230
Hammerfest	4 473	4 336	6 840	6 646	4 644	4 549	7 238	8 301
Havøysund	1 041	1 010	4 289	4 167	2 841	2 783	988	1 133
Honningsvåg	3 432	4 120	6 159	6 163	7 317	7 724	3 308	2 794
Kjøllefjord	498	483	5 601	5 442	5 337	5 245	335	353
Mehamn	1 039	1 008	1 848	1 796	1 254	1 232	787	829
Gamvik	522	506	269	264	331	325	423	446
Berlevåg	783	724	2 170	2 109	1 608	1 580	653	688
Båtsfjord	1 949	1 890	3 835	3 726	3 423	3 364	1 553	1 637
Vardø	1 438	1 396	4 909	4 769	3 386	3 328	1 448	1 527
Vadsø	884	857	1 882	1 828	1 291	1 268	1 025	1 080
Kirkenes	-	-	8 874	8 622	13 754	13 627	-	-

1) Beregnede tall.

(SU nr. 8, 1987)

INNENLANDSK RUTEFART 1985

Statistisk Sentralbyrås statistikk over innenlandsk rutefart viser at 570 skip på i alt 167 000 bruttotonn gikk i innenlandsk rutefart i kortere eller lengre tid i 1985. Av disse gikk 245 skip som bilferjer, 157 skip i lokalruter og 33 skip i kystruter (11 skip i Hurtigruta Bergen - Kirkenes).

I 1985 fraktet rutebåtene 55 mill. passasjerer og omlag 35 mill. tonn gods. Av dette stod bilferjene for vel 45 mill. passasjerer og 33,5 mill. tonn gods (vesentlig bilvekt). Passasjertrafikken med bilferjerutene økte med 3,3 prosent fra 1984 til 1985, mens transporten av biler økte med 5,3 prosent.

Samlede inntekter fra innenlandsk rutefart var i 1985 på 2 601 mill.kr. Av dette utgjorde ruteinntektene (frakt av passasjerer og gods) 1 546 mill.kr, utleie av skip 32 mill.kr, andre inntekter omlag 23 mill.kr og offentlige tilskott 1 000 mill.kr.

Kostnadene var i alt 2 578 mill.kr og fordelte seg med 1 706 mill.kr på skipskostnader, 325 mill.kr på rutekostnader og 546 mill.kr på andre kostnader. Dette gav et netto overskott på 23 mill.kr i 1985 (etter offentlige tilskott). Kystrutene (utenom Hurtigruta) mottar ikke offentlige tilskott. De hadde i 1985 et underskott på 7,4 mill.kr. I 1984 var underskottet 11,8 mill.kr.

Offentlige tilskott ble redusert med 2,7 prosent fra 1984 og utgjorde i 1985 1 000 mill.kr. Av tilskottet mottok bilferjene 443 mill.kr, lokalruter ble tildelt 304 mill.kr og Hurtigruta Bergen - Kirkenes ble tildelt 232 mill.kr.

Statistikken over innenlandsk rutefart omfatter alle konsesjonspliktige ruter. I tillegg henter en inn oppgaver fra selskaper som driver rutebåter i havneområder og skoleruter. (Mesteparten av transporten av skolebarn foregår med ordinære ruter). Selskaper som driver ordinær rutefart kan ha konsesjon for kystrute, lokalrute, bygderute, innsjøroute eller bilferjerute. Kystrutene består av Hurtigruta Bergen - Kirkenes, passasjerruta Stavanger - Bergen og kystgodsrutene.

Tabell 1. Innenlandsk rutefart. Tallet på skip og bruttotonnasje

Ar	I alt	Kyst- ruter	Lokal- ruter	Bil- ferje- ruter	Bygde- ruter	Inn- sjø- ruter	Båt- ruter i havne- områder	Skole- ruter
1981	r 669	50	190	r 257	75	14	23	60
1982	r 664	50	190	r 253	71	16	20	64
1983	r 641	47	185	r 248	66	13	22	60
1984	r 601	41	171	r 245	67	10	18	49
1985	570	33	157	245	61	11	18	45
Bruttotonn								
1981	177 476	50 275	31 020	91 998	1 882	680	886	735
1982	189 507	57 547	31 466	96 470	1 643	820	788	773
1983	183 952	56 744	30 277	93 226	1 391	639	953	722
1984	177 371	50 793	26 639	96 626	1 573	367	757	616
1985	167 140	40 508	24 142	98 968	1 464	567	754	737

Tabell 2. Innenlandsk rutefart. Passasjer og godstransport

Ar	I alt	I alt, unntatt bil- ferje- ruter	Kyst- ruter	Lokal- ruter	Bil- ferje- ruter ¹⁾	Byg- de- ruter	Inn- sjø- ruter	Båt- ruter i havne- områder	Skole- ruter
1981	53 239	10 579	589	6 092	42 660	827	89	2 796	186
1982	52 309	10 055	516	6 147	42 254	833	98	2 213	248
1983	53 343	10 989	506	6 780	42 354	820	61	2 616	206
1984	54 006	10 605	r 522	6 479	43 401	962	45	2 448	155
1985	54 719	9 898	550	6 615	44 821	781	67	1 800	85
1 000 tonn									
1981	r 31 539	1 539	959	559	30 000	13	5	3	0
1982	r 31 966	1 466	883	563	30 500	12	6	2	0
1983	r 32 470	1 570	928	r 628	30 900	12	0	2	0
1984	r 33 226	r 1 426	911	500	31 800	11	0	3	1
1985	34 872	1 372	867	489	33 500	14	0	2	0

1) Ca. 80 prosent av tonn gods er beregnet nettovekt av fraktede kjøretøyer. Mesteparten av de øvrige er beregnet vekt gods på fraktede godsbiler.

Tabell 3. Hurtigruta Bergen - Kirkenes. Passasjer og godstransport

Ar	Passasjerer			Stykkgoods			Ferskfisk
	I alt	Nordover	Sørover	I alt	Nordover	Sørover	Sørover
Tonn							
1981	335 890	181 738	154 152	102 561	72 709	29 852	28 157
1982	277 249	148 954	128 295	83 215	57 391	25 824	23 853
1983	279 566	148 746	130 820	78 736	54 509	24 227	23 079
1984	274 550	145 040	129 510	94 379	65 352	29 027	18 417
1985	292 328	151 615	140 713	105 216	70 384	34 832	15 126

Tabell 4. Innenlandsk rutefart. Resultatregnskap 1985. 1 000 kr

	Kyststruter								
	I alt	I alt	Av dette Hurtig- ruta Bergen- Kirkenes	Lokal- ruter	Bil- ferje- ruter	Bygde- ruter	Inn- sjø- ruter	Båt- ruter i havne- områder	Skole- ruter
INNTEKTER									
I ALT	2601075	754690	430608	570260	1217487	27163	2425	18476	10574
RUTEINNTEKTER I ALT	1546029	513313	194690	251482	745903	14115	1698	10175	9343
Frakt av skolebarn ifølge kontrakt ...	24114	-	-	8849	1391	6367	-	427	7080
Frakt av andre passasjerer	513540	153021	114728	139708	202125	5801	1507	9466	1912
Frakt av gods og biler	988058	351683	71621	95413	539291	1108	190	246	127
Frakt av post	20317	8609	8341	7512	3096	839	1	36	224
UTLEIE AV RUTENS SKIP I ALT	32164	5141	-	8867	18052	104	-	-	-
ANDRE INNTEKTER I ALT	22580	4575	4257	6029	10099	1364	188	125	200
Andre inntekter, rutens andel	16690	318	-	5781	8839	1261	168	123	200
Overskott/underskott av restaurasjon e.l., rutens andel	5890	4257	4257	248	1260	103	20	2	-
OFFENTLIGE TILSKOTT TIL RUTEN I ALT..	1000302	231661	231661	303882	443433	11580	539	8176	1031
KOSTNADER									
I ALT	2577705	756902	425464	570933	1191046	26127	3578	19011	10108
SKIPSKOSTNADER I ALT	1705982	400946	241415	381198	874104	21402	2222	17737	8373
Drivolje eller annet brensel	451787	122420	63107	101646	218457	4677	220	2364	2003
Smøreolje	15497	4290	3089	3513	7258	217	16	78	125
Vann, vask og rengjøring	16925	4371	3258	3745	8641	60	50	-	58
Dekks- og maskinrekvisita	29562	7622	7107	8927	11579	294	305	604	231
Reparasjoner, vedlikehold	188552	38623	24203	51224	91826	2692	269	3013	905
Lønnskostnader i alt	873522	194961	130634	165557	485241	11439	1234	10709	4381
Lønn og overtidspenger	693320	161839	106105	131655	376149	9936	1145	8630	3966
Kost	72456	13581	10083	14076	44149	352	-	218	80
Pensjonspremie og andre sosiale kostnader	124000	24541	19476	23376	72455	1181	89	2023	335
Netttilskott fra Lavlønnfondet ..	-16254	-5000	-5000	-3550	-7512	-30	-	-162	-
Assuranse av skip..	48517	14067	10017	5844	26933	816	76	307	474
Leie av skip	66398	13137	-	34618	17322	634	-	631	56
Andre skipskostnader	15222	1455	-	6124	6847	573	52	31	140

Tabell 4 (forts.). Innenlandsk rutefart. Resultatregnskap 1985. 1 000 kr

Kostnader	I alt	Kyststruter			Bil- ferje- ruter	Bygde- ruter	Inn- sjø- ruter	Båt- ruter i havne- områder	Skole- ruter
		I alt	Av dette Hurtig- ruta Bergen- Kirkenes	Lokal- ruter					
RUTEKOSTNADER I ALT	325496	204842	70654	82375	37873	228	124	22	32
Arbeidspenger ved lasting og lossing, fraktprovisjon og billettgebyr, an- løpspenger til eks- peditørene i dis- triktene, havne- og kaiavgift og andre kostnader	325496	204842	70654	82375	37873	228	124	22	32
ANDRE KOSTNADER I ALT	546227	151114	113395	107360	279069	4497	1232	1252	1703
Administrasjons- og felleskostnader, rutens andel	168079	42122	33712	40106	83708	759	238	1017	129
Renter av gjeld, rutens andel	188514	66019	54044	28604	91351	1507	370	89	574
Avskrivninger, rutens andel	183122	42424	25090	34644	102687	2129	355	97	786
Skatter til stat og kommune, rutens andel	3608	-	-	2453	844	84	2	35	190
Avgifter, kontin- genter, rutens andel	2904	549	549	1553	479	18	267	14	24
OVERSKOTT/UNDER- SKOTT	23370	-2212	5144	-673	26441	1036	-1153	-535	466

Tabell 5. Innenlandsk rutefart resultatregnskap 1981-1985. 1 000 kr

	1981	1982	1983	1984	1985
INNTEKTER					
I ALT	2232014	2370427	2572852	2579420	2601075
Ruteinntekter	1270374	1367751	1460519	1501981	1546029
Av dette passasjerfrakt	411529	459954	501910	508655	537654
Utleie av rutens skip	20898	19188	22088	22333	32164
Andre inntekter	26285	25262	28702	27104	22580
Offentlige tilskott til ruten	914457	958226	1061542	1028002	1000302
KOSTNADER					
I ALT	2218196	2364721	2558303	2562144	2577705
Skipskostnader	1548836	1644212	1698552	1720033	1705982
Av dette lønnskostnader	716055	780658	818080	847783	873522
Rutekostnader	280013	283666	299672	293937	325496
Andre kostnader	389347	436843	56079	548174	546227
OVERSKOTT/UNDERSKOTT	13818	5706	14549	17277	23370

(SU nr. 8, 1987)

LIVSFORSIKRINGSSLESKAPER. KVARTALSSTATISTIKK PR. 31. DESEMBER 1986

Livsforsikringsselskapene økte i 1986 sine utlån til foretak, kommuner og privatpersoner med 8 718 mill.kr (28,0 prosent) til 39 809 mill.kr pr. 31. desember 1986. Beholdningene av ihendehaverobligasjoner steg med 2 614 mill.kr (8,5 prosent) og utgjorde 33 528 mill.kr pr. 31. desember 1986. Dette viser foreløpige tall fra Statistisk Sentralbyrås kredittmarkedstatistikk. I 1985 økte utlånene fra livsforsikringsselskapene med 5 970 mill.kr (23,8 prosent), mens beholdningene av ihendehaverobligasjoner steg med 3 206 mill.kr (11,6 prosent).

Tabell 1. Livsforsikringsselskaper. Balanseutdrag pr. 31. desember. Mill.kr

Aktivposter	1984	1985	1986*
1. Sedler og skillemynt	4	2	23
2. Bankinnskudd	3 634	5 251	3 210
a. Norges Bank	0	0	36
b. Postgiro og Postsparebanken	45	51	46
c. Forretningsbanker	2 764	3 504	1 766
d. Sparebanker	825	1 696	1 362
3. Statskasseveksler	-	-	3 115
4. Sertifikater	-	94	306
a. Statssertifikater	-	0	41
b. Banksertifikater	-	69	10
c. Finanssertifikater	-	15	154
d. Lånesertifikater	-	10	101
5. Ihendehaverobligasjoner ¹⁾	27 708	30 914	33 528
a. Statsforvaltningen	7 622	9 362	7 803
b. Kommuneforvaltningen inkl. kommuneforetak ...	5 422	5 938	6 853
c. Statsbanker	279	272	307
d. Private kredittforetak	12 029	13 163	16 374
e. Statsforetak	257	238	235
f. Andre norske sektorer	2 090	1 936	1 948
g. Utenlandske ihendehaverobligasjoner	9	5	8
6. Aksjer ¹⁾	1 453	2 335	2 620
Av dette:			
Utenlandske aksjer	75	91	133
7. Utlån før en bloc-avskrivning ²⁾	27 401	34 465	44 368
8. Realkapital	2 760	2 872	3 089
a. Fast kapital	2 641	2 719	2 899
b. Driftsmidler	119	153	190
I alt	62 960	75 933	90 259

1) Bokført verdi.

2) Spesifikasjon, se tabell 2.

Tabell 2. Livsforsikringsselskaper. Utlån etter låntakersektor pr. 31. desember. Mill.kr

Låntakersektor	1984	1985	1986*
I ALT	27 401	34 465	44 368
A. Offentlig forvaltning	4 321	5 209	6 140
01. Statsforvaltningen	1	0	0
02. Trygdeforvaltningen	0	1	1
03. Kommuneforvaltningen inkl. kommuneforetak	4 320	5 208	6 139
031 Fylkeskommuner	1 519	1 754	2 003
032 Kommuner	2 024	2 764	3 067
033 Kommuneforetak	777	690	1 069
B. Finansinstitusjoner	2 279	3 373	4 553
05. Postgiro og Postsparebanken	3	6	6
06. Forretningsbanker	164	236	172
07. Sparebanker	142	243	285
09. Statsbanker	0	0	1
10. Private kredittforetak	939	1 729	2 689
11. Private finansieringsselskaper	391	530	830
12. Livsforsikringsselskaper mv.	620	581	524
13. Skadeforsikringsselskaper	20	48	46
C. Andre innenlandske sektorer	20 801	25 883	33 670
14. Statsforetak	359	327	293
15. Private ikke-personlige foretak	6 981	8 069	9 526
16. Personlige foretak	528	732	1 030
17. Personlig næringsdrivende	526	601	629
18. Lønnstakere o.l.	12 303	15 923	21 877
20. Andre private sektorer	104	231	315
D. Utlandet	0	0	5
E. Spesifikasjoner:			
1. Foretak, kommuner og privatpersoner (sum sektor 03 og 14-20)	25 121	31 091	39 809
2. Av post 18, boliglån	11 954	15 308	20 577

TILLEGG TIL DE INTERNASJONALE MANEDSTABELLER I STATISTISK MANEDSHEFTE NR. 1, 1987

Tallene er mottatt i tiden 9/2-13/2 og er foreløpige. De vil eventuelt bli korrigert i Statistisk månedshefte. Der vil man også finne nærmere forklaringer til tallene og alle korreksjoner av eldre tall.

Tall i parentes gjelder måneden (kvartalet, uken) før.

D a n m a r k (tabell 86)

Valutabeholdning	Kol. I	Nov.	33 875	(35 780)
------------------------	--------	------	--------	----------

S v e r i g e (tabell 87)

Valutabeholdning	Kol. H	Nov.	31 049	(27 840)
------------------------	--------	------	--------	----------

S t o r b r i t a n n i a (tabell 88)

Reuter's råvareindeks, uketall ..		2/2-6/2	92,8	(92,8)
-----------------------------------	--	---------	------	--------

F r a n k r i k e (tabell 89)

Produksjonsindeks, industri	Kol. B	Okt.	86	(86)
Verdi av utenrikshandelen				
a) Innførsel	Kol. C.a	Okt.	73 489	(77 787)
b) Utførsel	Kol. C.b	Okt.	72 005	(73 933)
Konsumprisindeks	Kol. E	Nov.	164	(163)
Valutabeholdning	Kol. G	Sept.	192 204	(208 449)
		Okt.	197 496	(192 204)

F o r b u n d s r e p u b l i k k e n
T y s k l a n d (tabell 90)

Valutabeholdning	Kol. K	Nov.	90 523	(97 768)
------------------------	--------	------	--------	----------

J a p a n (tabell 91)

Bytteforhold	Kol. E	Sept.	174	(178)
Valutabeholdning	Kol. H	Nov.	6 077	(6 011)

U S A (tabell 92)

Moody's råvareindeks, uketall		2/2-6/2	72,1	(72,4)
Valutabeholdning	Kol. M	Nov.	16 790	(16 360)

PUBLIKASJONER UNDER UTSENDING FRA STATISTISK SENTRALBYRÅ I JANUAR OG FEBRUAR 1987

I serien Norges offisielle statistikk (NOS):

- Lakse- og sjøaurefiske 1985 Sidetall 106 (NOS; B 645) 30 kr
 Kredittmarkedstatistikk Livs- og skadeforsikringsselskaper mv. 1984-1985
 Sidetall 94 (NOS; B 648) 25 kr
 Helseinstitusjoner 1985 Sidetall 120 (NOS; B 651) 30 kr
 Trygdestatistikk Uføre 1983 Sidetall 114 (NOS; B 646) 30 kr
 Kriminalstatistikk Forbrytelser etterforsket Reaksjoner Fengslinger 1984
 Sidetall 168 (NOS; B 647) 35 kr
 Dødsårsaker 1985 Hovedtabeller Sidetall 100 (NOS; B 660) 25 kr

I serien Rapporter fra Statistisk Sentralbyrå (RAPP):

- Giftede kvinners arbeidstilbud, skatter og fordelingsvirkninger Sidetall 88, (RAPP; 86/14)
 25 kr
 Produksjonstilpasning, kapitalavkastningsrater og kapitalslitstruktur Sidetall 56
 (RAPP; 86/24) 25 kr
 Barnetall blant norske kvinner En paritetsanalyse på grunnlag av registerdata Sidetall 120
 (RAPP; 86/27) 30 kr
 Naturressurser og miljø 1986 Energi, mineraler, fisk, skog, areal, vann, luft, radioaktivitet,
 miljø og levekår Ressursregnskap og analyse Sidetall 115 (RAPP; 87/1) 40 kr

BYRÅETS UKE- OG MÅNEDSPUBLIKASJONER

Abonnementsprisene for Byråets uke- og månedspublikasjoner er
 for året 1987 fastsatt til:

	Pr. år	Pr. hefte
Statistisk ukehefte	kr 300	15
Statistisk månedshefte	" 200	20
Månedssstatistikk over utenrikshandelen	" 160	20
Bank- og kredittstatistikk. Aktuelle tall	" 260	15
Økonomiske analyser (Konjunkturtendensene).....	" 120	15
Nye distriktstall (pr. fylke)	" 90	10
Kvartalsvis byggearealstatistikk	" 160	40

SYSTEMATISK OVERSIKT OVER EMNEGRUPPENE

0 GENERELLE EMNER

- 00 Generelle emner, nasjonalt
- 01 Generelle emner, regionalt
- 09 Andre generelle emner

1 NATURRESSURSER OG NATURMILJØ

- 10 Ressurs- og miljøregnskap og andre generelle ressurs- og miljøemner
- 11 Areal
- 12 Energi
- 13 Luft
- 14 Vann
- 15 Mineraler
- 16 Skog og planteliv
- 17 Dyreliv
- 18 Naturmiljø - levekår og økonomi
- 19 Andre ressurs- og miljøemner

2 SOSIODEMOGRAFISKE EMNER

- 20 Generelle sosiodemografiske emner
- 21 Befolkning
- 22 Helseforhold og helsetjeneste
- 23 Utdanning og skolevesen
- 24 Kulturelle forhold, generell tidsbruk, ferie og fritid
- 25 Sosiale forhold og sosialvesen
- 26 Rettsforhold og rettsvesen
- 27 Levekår ellers
- 29 Andre sosiodemografiske emner

3 SOSIOØKONOMISKE EMNER

- 30 Generelle sosioøkonomiske emner
- 31 Folketellinger
- 32 Arbeidskraft
- 33 Lønn
- 34 Personlig inntekt og formue
- 35 Personlig forbruk
- 36 Boliger og boforhold
- 39 Andre sosioøkonomiske emner

4 NÆRINGSØKONOMISKE EMNER

- 40 Generelle næringsøkonomiske emner
- 41 Jordbruk, skogbruk, jakt, fiske og fangst
- 42 Oljeutvinning, bergverksdrift, industri og kraftforsyning
- 43 Bygge- og anleggsvirksomhet
- 44 Utenrikshandel
- 45 Varehandel
- 46 Samferdsel og reiseliv
- 47 Tjenesteyting
- 49 Andre næringsøkonomiske emner

5 SAMFUNNSØKONOMISKE EMNER

- 50 Nasjonalregnskap og andre generelle samfunnsøkonomiske emner
- 51 Offentlig forvaltning
- 52 Finansinstitusjoner, penger og kreditt
- 53 Konjunkturer
- 59 Andre samfunnsøkonomiske emner

6 SAMFUNNSORGANISATORISKE EMNER

- 60 Generelle samfunnsorganisatoriske emner
- 61 Administrative emner
- 62 Politiske emner
- 69 Andre samfunnsorganisatoriske emner

STANDARDTEGN

Tall kan ikke forekomme	.	Mindre enn 0,5 av den brukte enheten	0
Oppgave mangler	..	Foreløpige tall	*
Oppgave mangler foreløpig	...	Brudd i den loddrette serien	—
Tall kan ikke offentliggjøres	:	Brudd i den vannrette serien	
Null	-		