

Statistisk ukehefte



STATISTISK SENTRALBYRÅ

Oslo: Postboks 8131 Dep
0033 Oslo 1
Tlf. (02) *41 38 20

Kongsvinger: Postboks 510
Stasjonssida
2201 Kongsvinger
Tlf. (066) *16 111

Nr. 34/87

19. august 1987

INNHOOLD

Emne	Side
21 Folketallet, 1. juli 1987.....	1
21 Flyttinger, 1986	2
32 Arbeidstakerstatistikk for oljeutvinning, bergverksdrift, industri, kraftforsyning, bygge- og anleggsvirksomhet, 1. kvartal 1987	4
42 Byggevarestatistikk, 2. kvartal 1987	10
42 Ordrestatistikk for industri, 2. kvartal 1987 .	16
44 Utenrikshandelen med varer. Foreløpige tall, juli 1987	20
45 Detaljomsetningen, første halvår 1987	21
46 Hoteller og andre overnattingsbedrifter. Overnattingsstatistikk, juni 1987	24
46 Norske skips anløp av utenlandske havner, 1985 .	31
46 Skipsopplegg, 31. juli 1987	36
51 Kommuner og fylkeskommuner. Budsjett, 1987	38
51 Skatteregnskap. Innbetalt og fordelt skatt, januar-juni 1987	42
Tillegg til de internasjonale månedstabeller i Statistisk månedshefte nr. 6, 1987	44
Publikasjoner under utsending fra Statistisk Sentralbyrå i juli og august 1987	45



NYTT TIDSSKRIFT

Samfunnsspeilet er tidsskriftet der Statistisk Sentralbyrå sprer resultatene av aktuell levekårsforskning til en større lesekrets.



"SAMFUNNSSPEILET" KOMMER MED 3 NR I ÅRET OG VIL INNEHOLDE STOFF OM

- BEFOLKNINGSUTVIKLING
- ARBEIDSMARKED OG ARBEIDSMILJØ
- ØKONOMI OG FORBRUK
- SOSIAL NØD, KRIMINALITET
- HELSEFORHOLD
- SAMVÆRS- OG SAMLIVSFORMER
- KULTUR, FRITID OG FERIEVANER
- POLITISKE MENINGER OG ENGASJEMENT

"SAMFUNNSSPEILET" ER SKREVET

- FOR DEG SOM UNDERVISER I SAMFUNNSFAG
- FOR DEG SOM DRIVER MED INFORMASJON
- FOR DEG SOM FORSKER
- FOR DEG SOM ARBEIDER MED SOSIAL- OG HELSESPØRSMÅL
- FOR DEG SOM ARBEIDER I ADMINISTRASJON OG FORVALTNING

ELLER RETT OG SLETT FOR DEG SOM ER OPPTATT AV SAMFUNNSFORHOLD

Årsabonnement koster kr 75,-. Hvis du bestiller innen 5. september 1987, sikrer du deg første nr i 1987 gratis, i tillegg til 1988-årgangen.



OSLO - KONGSVINGER

Opplysningskontoret
Postboks 8131 Dep., 0033 Oslo 1
Tlf. (02) 41 38 20

FOLKETALLET 1. JULI 1987 OG ENDRINGENE I 2. KVARTAL

Folketallet i Norge økte med 6 200 i andre kvartal i følge foreløpige tall fra Statistisk Sentralbyrå. I første halvår økte folketallet med 9 900 mot 8 100 i tilsvarende periode året før. Den økte tilveksten skyldes økt nettoinnflytting. Samlet for første halvår har det vært en nettoinnflytting fra utlandet på 5 400 mot 3 400 i første halvår 1986. Nettoinnflyttinga i andre kvartal var 3 500. Den økte nettoinnflyttinga hittil i 1987 skyldes til dels at registreringsreglene for flyktninger og asylsøkere ble endret fra medio mars i år. Endringene fører til at alle tidligere og nyankomne flyktninger og asylsøkere som venter på å få behandlet sine søknader om oppholds- og arbeidstillatelse, nå blir registrert som bosatte. Tidligere ble de først registrert som bosatte når oppholdstillatelsen var innvilget.

Fødselsoverskuddet i første halvår var 4 500, som er en nedgang på 200 fra første halvår i fjor. I andre kvartal var fødselsoverskuddet 2 700. Fødselstallene ligger på om lag samme nivå som året før, mens det er noen flere døde i andre kvartal enn i tilsvarende kvartal i 1986.

På fylkesnivå er veksten fortsatt i stor grad konsentrert til Akershus og Rogaland, men også fylkene Hordaland, Vestfold, Buskerud, Oppland og Vest-Agder hadde betydelig tilvekst i andre kvartal. Av veksten på 1 500 i Akershus skyldes 900 nettoinnflytting og 600 fødselsoverskudd. Rogaland vokste med over 800, sammensatt av et fødselsoverskudd på 600 og en nettoinnflytting på 200.

Nedgang i folketallet hadde Oslo og Finnmark. For Oslo er nedgangen jevnt fordelt mellom nettoutflytting og fødselsunderskudd, mens den for Finnmark skyldes nettoutflytting. Nettoutflytting hadde også Nordland og Troms. De eneste fylkene som hadde fødselsunderskudd i tillegg til Oslo, var Hedmark og Østfold.

Folketallet i Nord-Norge økte med 60 i andre kvartal, sammenliknet med 36 for samme kvartal i fjor. Tilveksten i Troms fylke var vesentlig konsentrert til Tromsø kommune, mens det hovedsakelig var Vadsø og Alta som hadde tilvekst i Finnmark.

Det foreløpige folketallet i Norge ved utgangen av andre kvartal var 4 184 500.

En oversikt over utviklinga i folketallet i de enkelte kommunene blir publisert i serien Nye distriktstall.

Folkemengde 1. juli 1987 og endringene i 2. kvartal. Fylke

Fylke	Folke- mengde 1.4. 1987 1)	Endringer i 2. kvartal 1987							Folke- mengde 1.7. 1987
		Fødte	Døde	Fødsels- over- skudd	Innflyt- tinger	Utflyt- tinger	Netto- inn- flytting	Folke- til- vekst	
Hele landet	4178268	13846	11101	2745	5826	2348	3478	6223	4184491
01 Østfold	235748	660	674	-14	1064	748	316	302	236050
02 Akershus	400768	1421	785	636	3757	2884	873	1509	402277
03 Oslo	451838	1456	1643	-187	3941	4108	-167	-354	451484
04 Hedmark	186092	516	588	-72	921	619	302	230	186322
05 Oppland	181271	480	480	-	1159	723	436	436	181707
06 Buskerud	221373	703	579	124	1400	1087	313	437	221810
07 Vestfold	192956	603	508	95	1123	692	431	526	193482
08 Telemark	162486	515	495	20	700	617	83	103	162589
09 Aust-Agder	95533	309	275	34	579	391	188	222	95755
10 Vest-Agder	141200	521	321	200	730	498	232	432	141632
11 Rogaland	327150	1323	688	635	1337	1120	217	852	328002
12 Hordaland	402720	1319	972	347	1385	1062	323	670	403390
14 Sogn og Fjordane ..	105907	378	275	103	457	357	100	203	106110
15 Møre og Romsdal ..	237414	767	644	123	709	696	13	136	237550
16 Sør-Trøndelag	247380	820	638	182	1068	949	119	301	247681
17 Nord-Trøndelag ...	126513	429	363	66	567	475	92	158	126671
18 Nordland	240599	812	642	170	802	954	-152	18	240617
19 Troms	146708	546	355	191	671	744	-73	118	146826
20 Finnmark	74612	268	176	92	331	499	-168	-76	74536

1) Tallene er korrigeret for endringer i 1. kvartal som ikke var kommet med ved forrige framregning.

FLYTTINGER 1986

I 1986 ble det registrert nær 24 200 flyttinger til Norge fra utlandet. Dette er 2 300 flere enn året før. Flyttingene fra Norge til utlandet var i 1986 på 16 700, slik at innflyttingsoverskuddet i forhold til utlandet var 7 500, en økning på 1 200 fra 1985.

I 1986 var det en nettoutflytting fra Norge på 700 personer med norsk statsborgerskap. Nettoinnflyttingen til Norge av personer med utenlandsk statsborgerskap var på i alt 8 100 i 1986, 700 flere enn i 1985. Nettoinnflyttingen fra Storbritannia og Nord-Irland har gått ned fra over 1 000 i 1985 til vel 100 i 1986. Fra de nordiske land var det nettoinnflytting i 1986 på 1 800 mot 1 100 i 1985. Størst nettoinnflytting var det fra Danmark med 900 personer.

Fra Asia var nettoinnflyttingen i 1986 på 3 400 personer, 500 flere enn i 1985. Nettoinnflyttingen fra Amerika var 900 i 1986, en økning på vel 300 fra 1985.

Det ble i 1986 registrert ialt 180 000 flyttinger mellom norske kommuner, 4 300 flere enn året før. I tillegg ble det registrert 259 000 flyttinger innen norske kommuner - et tall som må anses som et minimum på grunn av registreringsproblemer.

Av fylkene hadde Akershus også i 1986 størst nettoinnflytting med 3 900. Dette er en nedgang på 1 400 fra 1985. I tillegg hadde Oslo, Buskerud og Vestfold stor nettoinnflytting. Nettoinnflyttingen i Oslo skyldes økt nettoinnflytting fra utlandet. Sju fylker hadde utflyttingsoverskudd i 1986. Fra de tre nordligste fylkene var nettoutflyttingen 4 200, som i 1985.

Tabell 1. Flyttinger fra og til utlandet og innenlandske flyttinger

Årsgjennomsnitt År	Netto- inn- flytting fra ut- landet	Innflyttiger		Utflyttinger		
		I alt	Av dette norske stats- borgere	I alt	Av dette norske stats- borgere	Innen- landske flyt- tinger 1)
1966 - 1970 ...	853	15 240	6 821	14 387	8 560	191 635
1971 - 1975 ...	4 835	18 766	7 840	13 931	7 850	190 886
1976 - 1980 ...	4 143	18 758	6 945	14 615	7 328	178 258
1981 - 1985 ...	5 038	20 355	6 778	15 317	7 804	174 006
1973	3 444	17 383	7 490	13 939	8 223	190 513
1974	4 922	19 209	7 691	14 287	8 238	192 964
1975	4 769	19 551	7 631	14 782	7 971	189 622
1976	4 889	18 955	6 946	14 066	7 242	178 478
1977	5 034	19 403	7 574	14 369	7 289	181 783
1978	3 974	18 825	6 642	14 851	7 227	176 830
1979	2 746	17 831	6 618	15 085	7 466	172 803
1980	4 071	18 776	6 943	14 705	7 417	181 394
1981	5 176	19 698	6 637	14 522	7 270	177 112
1982	5 740	20 468	6 478	14 728	7 510	173 004
1983	4 285	20 063	6 973	15 778	7 823	174 128
1984	3 761	19 688	6 851	15 927	8 310	170 203
1985	6 228	21 858	6 952	15 630	8 108	175 583
1986	7 451	24 196	7 662	16 745	8 321	179 859

1) Flyttinger mellom kommuner i samsvar med kommunegrensene vedkommende år.

Tabell 2. Flyttinger fra og til utlandet, etter land

Land	Nettoinnflytting				Inn- flyt- tinger 1986	Ut- flyt- tinger 1986
	Årsgjennomsnitt		1985	1986		
	1976-80	1981-85				
I alt	4 143	5 038	6 228	7 451	24 196	16 745
Europa i alt	2 007	2 442	2 862	2 946	14 434	11 488
Danmark	118	520	653	900	3 613	2 713
Finland	233	70	142	218	551	333
Island	133	100	300	326	656	330
Sverige	135	26	-4	345	3 170	2 825
Frankrike	119	128	56	-105	570	675
Storbritannia og Nord-Irland .	471	767	1 020	114	2 310	2 196
Forbundsrepublikken Tyskland .	183	222	14	199	755	556
Europa ellers	616	608	681	949	2 809	1 860
Afrika	321	278	528	559	1 548	989
Asia i alt	1 395	2 216	2 882	3 417	4 586	1 169
Filippinene	355	415	471	510	39
India	167	261	221	267	341	74
Sør-Korea	227	256	199	300	324	24
Pakistan	292	402	644	680	923	243
Vietnam	222	321	328	230	232	2
Asia ellers	816	1 075	1 469	2 256	787
Amerika ialt	446	399	548	882	3 406	2 524
USA	156	87	217	429	2 285	1 856
Amerika ellers	290	312	331	453	1 121	668
Oseania	38	-19	-31	33	211	178
Uoppgitt	-65	-279	-561	-386	11	397

Tabell 3. Nettoinnflytting. Fylke 1)

Fylke	Årsgjennomsnitt					1986		
	1976-80	1981-85	1983	1984	1985	I alt	Innen- landske flyt- tinger	Flyt- tinger fra og til ut- landet
Ialt	4 143	5 038	4 285	3 761	6 228	7 451	-	7 451
01 Østfold	709	442	403	339	141	929	826	103
02 Akershus	916	3 174	2 667	4 383	5 293	3 883	3 286	597
03 Oslo	-1 564	258	-459	1 001	2 699	2 428	-138	2 566
04 Hedmark	1 007	187	47	-112	-119	338	146	192
05 Oppland	530	391	449	-154	64	107	-41	148
06 Buskerud	886	1 014	1 041	661	726	1 415	897	518
07 Vestfold	696	920	623	995	1 165	1 221	913	308
08 Telemark	542	151	266	146	389	78	-147	225
09 Aust-Agder	688	624	655	435	341	611	547	64
10 Vest-Agder	379	176	-96	223	59	513	259	254
11 Rogaland	1 483	1 435	1 934	1 620	835	897	611	286
12 Hordaland	-899	50	141	-74	558	726	-190	916
14 Sogn og Fjordane .	221	-242	-331	-170	-295	-436	-546	110
15 Møre og Romsdal ..	-208	-595	-585	-984	-740	-609	-795	186
16 Sør-Trøndelag	-32	-167	-452	-292	-192	-19	-479	460
17 Nord-Trøndelag ...	223	-623	76	-415	-515	-425	-545	120
18 Nordland	-566	-1 023	-886	-1 686	-1 674	-1 982	-2 073	91
19 Troms	-202	-685	-636	-1 222	-1 062	-847	-1 052	205
20 Finnmark	-667	-944	-572	-933	-1 445	-1 377	-1 479	102

1) Medregnet flyttinger fra og til andre land.

(SU nr. 34, 1987)

ARBEIDSTAKERSTATISTIKK FOR OLJEUTVINNING, BERGVERKSLØRFT, INDUSTRI, KRAFTFOR-
SYNING, BYGGE- OG ANLEGGSVIRKSOMHET. 1. KVARTAL 1987

Foreløpige tall fra arbeidstakerstatistikken for 1. kvartal (19. februar) 1987 viser at tallet på arbeidstakere i industrien var 343 100, en økning på 3 000 fra tilsvarende tall for 1. kvartal 1986. Sammenholdt med tall for tidligere kvartaler, viser dette en fortsatt utflating av veksten i industrisysselettingen.

I bygge- og anleggsvirksomhet var 132 900 arbeidstakere i 1. kvartal 1987, en økning på 7 300 fra samme kvartal året før. I 4. kvartal 1986 viste de foreløpige tallene en vekst over året på 6 300.

I oljeutvinning og bergverksdrift var det 21 400 arbeidstakere i 1. kvartal 1987, en økning på 500 fra tilsvarende tall for 1. kvartal 1986. Sammenholdt med tall for tidligere kvartaler viser dette at det har skjedd en utflating av veksten i denne næringen.

I kraftforsyning var det 19 600 arbeidstakere i 1. kvartal 1987.

Svakheter i datagrunnlaget

Arbeidstakerstatistikken bygger på opplysninger fra arbeidstakerregisteret, som Rikstrygdeverket og trygdekontorene har ansvaret for. Registeret skal holdes ajour ved at arbeidsgiverne er pålagt å sende melding til trygdekontoret hver gang et arbeidsforhold starter eller opphører. På grunn av store forsinkelser og andre mangler ved denne meldingsgangen gjennomføres en årlig totalkontroll av registeret.

Erfaringene til nå har vist at forsinkelsene i den løpende meldingsgangen er størst for opphørmeldinger. Dette gir isolert sett en ikke reell økning i tallet på arbeidstakere i perioden mellom to årskontroller.

I årskontrollen kommer de forsinkede meldingene med. Det gir følgelig en nedgang i tallet på registrerte arbeidstakere. Nedgangen kommer mellom foreløpige og endelige tall for 1. kvartal. Årskontrollen i 1986 førte til en nedgang i tallet på arbeidstakere i industrien på om lag 2 500. Når man skal vurdere endringstall fra kvartal til kvartal, må det tas hensyn til dette forholdet.

Fortsatt at forsinkelsen i meldingsgangen er stabil fra år til år og årskontrollene gjennomføres etter samme opplegg, vil endringstall mellom samme kvartal i ulike år ikke påvirkes av de problemene som er nevnt foran.

Endringer i næringsgrupperingen

Endringer i arbeidstakertallet innenfor en næring skyldes i noen tilfeller endringer i næringsgrupperingen av bedrifter. Dette vil spesielt kunne forekomme for bedrifter hvor virksomheten omfatter flere næringer.

Særlig kan endringer i forholdet mellom næringshovedgruppene byggevirksomhet og anleggsvirksomhet skyldes endringer i næringsgrupperingen eller andre endringer i datagrunnlaget og ikke endringer i arbeidstakertallet ved de enkelte bedrifter.

Endringer i tidligere publiserte tall

Visse typer feil gir grunnlag for korrigerende av tidligere publiserte tall. De linjer i tabellene som inneholder korrigerende tall er markert med "r".

Referansetidspunkt

Kvartalstallene gjelder en bestemt undersøkelsesdato.

4. kvartal 1985 14. november.	3. kvartal 1986 21. august.
1. kvartal 1986 13. februar.	4. kvartal 1986 13. november.
2. kvartal 1986 29. mai.	1. kvartal 1987 19. februar.

Mer utførlige kommentarer til arbeidstakerstatistikkens datagrunnlag finnes i publikasjonen Arbeidsmarkedstatistikk 1985 (NOS B 625).

Tabell 1. Arbeidstakere etter næring. 4. kvartal 1985 - 1. kvartal 1987 og årsgjennomsnitt 1985 og 1986. Hele landet. 1000

Næring	Kvartalstall								
	Års- gjennomsnitt		1985		1986				1987
	1985	1986	4. kv.	1. kv.*	1. kv.	2. kv.	3. kv.	4. kv.	1. kv.*
2 OLJEUTVINNING OG BERGVERKSDRIFT	20,1	21,5	20,7	20,9	21,2	21,6	21,6	21,5	21,4
21 Kull	0,8	0,8	0,8	0,8	0,8	0,8	0,8	0,8	0,7
22 Råolje og naturgass	12,9	14,5	13,6	13,9	14,2	14,6	14,6	14,6	14,8
23 Malm	3,4	3,1	3,3	3,2	3,2	3,2	3,1	3,0	3,0
29 Bergverksdrift ellers	3,0	3,0	3,0	3,0	3,0	3,0	3,1	3,1	3,0
3 INDUSTRI	335,3	341,8	339,3	340,1	337,8	340,8	343,4	345,4	343,1
31 Næringsmidler m.m. r	56,4	57,8	57,9	57,6	56,8	57,9	57,8	58,8	58,4
311-312 Næringsmidler	50,8	52,1	52,3	51,9	51,2	52,0	52,0	53,1	52,7
Av dette:									
3114 Fiskevarer	13,6	13,4	13,9	14,0	13,5	13,4	13,2	13,6	13,8
313-314 Drikkevarer og tobakksvarer	5,6	5,8	5,7	5,7	5,6	5,9	5,8	5,7	5,7
32 Tekstilvarer m.m.	15,5	15,4	15,6	15,6	15,4	15,4	15,4	15,5	15,2
321 Tekstilvarer	8,8	8,7	8,9	8,9	8,7	8,8	8,7	8,8	8,7
322-324 Klær, skotøy, lær- og skinnvarer	6,7	6,7	6,7	6,7	6,6	6,7	6,6	6,7	6,5
33 Trevarer	31,1	31,2	31,1	31,3	31,0	31,0	31,3	31,7	31,6
331 Trevarer	21,7	21,9	21,7	21,8	21,5	21,7	22,0	22,3	22,4
332 Møbler og innredninger	9,4	9,3	9,4	9,5	9,4	9,3	9,2	9,3	9,2
34 Treforedling m.m.	48,7	49,2	48,6	48,6	48,5	48,9	49,6	50,0	49,9
341 Treforedling	15,1	14,8	15,1	15,0	14,9	14,9	14,8	14,7	14,7
342 Grafisk produksjon og forlagsvirksomhet	33,5	34,4	33,5	33,6	33,6	33,9	34,8	35,2	35,2
Av dette:									
3421 Avisbud	7,6	7,2	7,3	7,2	7,2	7,2	7,5	7,1	7,1
35 Kjemiske produkter	26,4	26,8	26,5	26,4	26,2	26,7	27,1	27,2	26,9
351 Kjemiske råvarer r	9,2	9,6	9,4	9,3	9,3	9,6	9,7	9,7	9,5
352 Kjemisk-tekniske råvarer	7,0	6,6	6,7	6,7	6,5	6,6	6,6	6,6	6,6
353-354 Jordolje og kullprodukter	1,9	2,0	1,9	1,9	1,9	2,0	2,1	2,0	2,0
355-356 Gummi- og plastprodukter	8,3	8,6	8,5	8,5	8,4	8,5	8,7	8,8	8,8
36 Mineralske produkter	10,9	11,4	11,1	11,1	11,1	11,3	11,6	11,7	11,6
37 Metaller	24,6	24,4	24,4	24,3	24,2	24,4	24,7	24,2	23,7
371 Jern, stål og ferrolegeringer	11,9	11,5	11,8	11,8	11,7	11,5	11,6	11,2	10,8
372 Ikke-jernholdige metaller	12,7	12,9	12,6	12,5	12,5	12,9	13,1	13,0	12,9
38 Verkstedprodukter	118,8	122,4	121,0	122,0	121,6	122,1	122,8	123,2	122,5
381 Metallvarer	26,1	27,7	26,9	27,0	26,9	27,3	28,0	28,4	28,5
382 og 384 Maskiner og transportmidler	69,6	70,8	70,7	71,5	71,2	71,0	70,6	70,6	70,1
Av dette:									
38241 og 3841 Oljerigger og fartøyer	37,0	36,3	37,0	37,8	37,4	36,7	35,7	35,3	35,0
383 og 385 Elektriske apparater m.m.	23,0	23,9	23,3	23,5	23,5	23,8	24,2	24,3	23,9
39 Industriproduksjon ellers ...	2,9	3,1	3,0	3,1	3,1	3,1	3,1	3,2	3,2
41 KRAFTFORSYNING	19,4	19,0	19,1	19,8	19,7	19,6
5 BYGGE- OG ANLEGGSVIRKSOMHET 1) . r	123,0	130,4	127,6	125,7	124,5	128,1	134,3	134,6	132,9
501 Byggevirksomhet	74,3	80,9	77,8	77,7	77,2	78,6	83,3	84,7	82,8
502 Anleggsvirksomhet ...	48,8	49,4	49,8	48,0	47,2	49,5	51,1	49,9	50,1
Av dette:									
5023 Oljeboring 1)	3,8	3,8	4,0	4,0	4,1	4,1	4,0	3,0	3,1

1) Arbeidstakere på installasjoner i utenlandske farvann er ikke inkludert.

Tabell 2. Arbeidstakere i oljeutvinning og bergverksdrift etter arbeidsstedsfylke. 4. kvartal 1985 - 1. kvartal 1987

Fylke	1985		1986				1987
	4.kv.	1.kv.*	1.kv.	2.kv.	3.kv.	4.kv.	1.kv.*
Hele landet	20 664	20 901	21 225	21 600	21 640	21 485	21 423
01 Østfold	114	113	109	105	108	112	113
02 Akershus	2 030	1 455	1 523	1 580	1 497	1 497	1 229
03 Oslo	212	787	745	748	727	734	1 080
04 Hedmark	153	149	151	158	177	160	147
05 Oppland	421	413	409	408	393	389	380
06 Buskerud	169	167	167	174	188	180	168
07 Vestfold	348	338	334	333	326	318	314
08 Telemark	167	169	170	165	163	174	168
09 Aust-Agder	91	91	92	90	90	87	88
10 Vest-Agder	21	20	21	18	17	17	17
11 Rogaland	7 328	7 453	7 586	7 701	7 779	7 755	7 750
12 Hordaland	1 398	1 515	1 655	1 837	1 862	1 896	1 898
14 Sogn og Fjordane	56	53	50	50	64	58	55
15 Møre og Romsdal	370	389	363	395	410	434	426
16 Sør-Trøndelag	546	543	550	543	534	505	493
17 Nord-Trøndelag	492	474	474	479	482	479	449
18 Nordland	1 178	1 176	1 171	1 179	1 218	1 171	1 154
19 Troms	274	294	299	255	257	238	227
20 Finnmark	1 241	1 222	1 223	1 205	1 152	1 148	1 110
21 Svalbard	784	784	803	838	849	767	722
23 Nordstjøen	3 271	3 296	3 330	3 339	3 347	3 366	3 435

Tabell 3. Arbeidstakere i industri etter arbeidsstedsfylke. 4. kvartal 1985 - 1. kvartal 1987

Fylke	1985		1986				1987
	4.kv.	1.kv.*	1.kv.	2.kv.	3.kv.	4.kv.	1.kv.*
Hele landet	339 295	340 076	337 768	340 751	343 374	345 387	343 101
01 Østfold	26 003	26 051	25 881	26 441	26 572	26 654	26 516
02 Akershus	19 557	19 581	19 443	19 786	20 000	20 210	20 099
03 Oslo	42 853	42 564	42 327	42 455	42 807	43 005	42 291
04 Hedmark	14 468	14 507	14 460	14 704	14 771	14 983	14 992
05 Oppland	12 898	12 961	12 770	12 908	13 112	13 224	13 120
06 Buskerud	23 204	23 175	23 195	23 329	23 542	23 784	23 537
07 Vestfold	18 814	18 830	18 626	18 931	18 733	18 477	18 408
08 Telemark	18 533	18 463	18 413	18 504	18 662	18 697	18 071
09 Aust-Agder	7 192	7 227	7 114	7 275	7 326	7 446	7 432
10 Vest-Agder	12 707	12 777	12 708	13 005	12 958	13 029	13 065
11 Rogaland	29 063	29 540	29 335	29 309	29 521	29 548	29 423
12 Hordaland	31 293	31 259	30 932	30 823	31 214	31 804	31 788
14 Sogn og Fjordane	9 365	9 235	9 252	9 051	9 098	9 292	9 204
15 Møre og Romsdal	22 494	22 741	22 629	22 730	22 891	23 259	23 339
16 Sør-Trøndelag	15 333	15 435	15 303	15 526	15 915	15 855	15 668
17 Nord-Trøndelag	7 969	8 066	7 999	8 063	8 134	8 195	8 132
18 Nordland	14 720	14 785	14 727	14 849	15 036	14 816	14 898
19 Troms	6 554	6 597	6 499	6 629	6 593	6 583	6 538
20 Finnmark	4 935	4 957	4 742	4 906	4 800	4 859	4 859
23 Nordstjøen	1 340	1 325	1 413	1 527	1 689	1 667	1 721

Tabell 4. Arbeidstakere i bygge- og anleggsvirksomhet etter arbeidsstedsfylke. 4. kvartal 1985 - 1. kvartal 1987

Fylke	1985		1986				1987
	4.kv.	1.kv.*	1.kv.	2.kv.	3.kv.	4.kv.	1.kv.*
Hele landet	127 555	125 682	124 455	128 058	134 343	134 585	132 939
01 Østfold	5 994	5 866	5 796	5 976	6 290	6 434	6 449
02 Akershus	7 081	7 134	7 073	7 249	7 618	7 918	7 919
03 Oslo	19 632	20 009	19 811	20 095	21 135	21 495	21 575
04 Hedmark	4 460	4 353	4 203	4 372	4 596	4 636	4 587
05 Oppland	4 648	4 474	4 454	4 636	4 897	4 894	5 057
06 Buskerud	6 073	5 935	5 810	6 084	6 492	6 507	6 423
07 Vestfold	5 415	5 272	5 262	5 557	5 990	6 143	5 999
08 Telemark	4 885	4 803	4 837	4 997	5 221	5 235	5 217
09 Aust-Agder	2 436	2 279	2 228	2 373	2 436	2 504	2 455
10 Vest-Agder	3 741	3 617	3 562	3 707	3 956	3 981	3 995
11 Rogaland	10 922	10 576	10 573	10 944	11 433	11 112	10 606
12 Hordaland	13 291	12 989	13 232	13 515	14 165	14 506	14 422
14 Sogn og Fjordane	3 358	3 388	3 305	3 474	3 639	3 705	3 520
15 Møre og Romsdal	5 972	5 881	5 717	5 932	6 135	6 168	6 150
16 Sør-Trøndelag	7 943	7 772	7 585	8 012	8 455	8 597	8 481
17 Nord-Trøndelag	3 322	3 203	3 137	3 294	3 500	3 436	3 341
18 Nordland	7 433	7 392	7 261	7 435	7 665	7 500	7 064
19 Troms	4 428	4 476	4 320	4 451	4 710	4 676	4 457
20 Finnmark	3 061	2 916	2 899	2 759	2 866	2 860	2 759
21 Svalbard	18	19	19	21	22	21	-
23 Nordsjøen	3 442	3 328	3 371	3 175	3 122	2 257	2 463

Tabell 5. Arbeidstakere i kraftforsyning etter arbeidsstedsfylke. 4. kvartal 1985 - 1. kvartal 1987

Fylke	1986				1987
	1.kv.	2.kv.	3.kv.	4.kv.	1.kv.*
Hele landet	18 979	19 112	19 791	19 666	19 597
01 Østfold	1 124	1 130	1 156	1 156	1 143
02 Akershus	1 194	1 182	1 222	1 211	1 222
03 Oslo	2 036	2 017	2 074	2 114	2 110
04 Hedmark	730	750	770	758	737
05 Oppland	890	917	952	938	917
06 Buskerud	1 345	1 335	1 377	1 344	1 362
07 Vestfold	666	653	666	671	669
08 Telemark	939	950	1 037	1 001	1 003
09 Aust-Agder	523	548	551	564	557
10 Vest-Agder	766	761	778	770	771
11 Rogaland	1 204	1 186	1 217	1 238	1 240
12 Hordaland	1 715	1 734	1 785	1 774	1 785
14 Sogn og Fjordane	658	672	688	687	694
15 Møre og Romsdal	1 071	1 093	1 116	1 099	1 122
16 Sør-Trøndelag	1 225	1 248	1 282	1 290	1 282
17 Nord-Trøndelag	563	559	641	634	610
18 Nordland	1 477	1 506	1 575	1 533	1 490
19 Troms	528	538	551	542	539
20 Finnmark	308	316	336	325	327
21 Svalbard	17	17	17	17	17

Tabell 6. Arbeidstakere etter næring og arbeidsstedsfylke. Årsgjennomsnitt 1984, 1985 og 1986

Fylke	Oljeutvinning og bergverksdrift			Industri			Bygge- og anleggsvirksomhet		
	1984	1985	1986	1984	1985	1986	1984	1985	1986
Hele landet	r 18 612	20 054	21 488	332 439	335 254	341 820	120 724	123 043	130 360
01 Østfold	98	112	109	25 620	25 627	26 387	5 332	5 749	6 124
02 Akershus	1 503	1 943	1 524	18 921	19 355	19 860	6 446	6 992	7 465
03 Oslo	208	216	739	42 849	42 151	42 649	18 799	18 939	20 634
04 Hedmark	r 129	146	162	14 249	14 361	14 730	4 474	4 291	4 452
05 Oppland	398	409	400	12 690	12 725	13 004	4 507	4 517	4 720
06 Buskerud	181	170	177	23 157	23 120	23 463	5 521	5 846	6 223
07 Vestfold	393	354	328	18 662	18 582	18 692	4 848	5 123	5 738
08 Telemark	188	171	168	18 271	18 331	18 569	4 247	4 538	5 073
09 Aust-Agder	98	92	90	6 660	6 985	7 290	2 288	2 356	2 385
10 Vest-Agder	28	23	18	12 338	12 560	12 925	3 796	3 647	3 802
11 Rogaland	6 276	6 953	7 705	28 274	28 848	29 428	11 022	10 750	11 016
12 Hordaland	r 977	1 274	1 813	30 979	30 945	31 193	12 210	12 715	13 855
14 Sogn og Fjordane	60	60	56	8 439	9 115	9 173	3 091	3 218	3 531
15 Møre og Romsdal	383	380	401	21 179	22 079	22 877	5 693	5 761	5 988
16 Sør-Trøndelag ...	482	523	533	15 038	15 068	15 650	7 630	7 674	8 162
17 Nord-Trøndelag ..	r 562	493	479	8 013	8 016	8 098	3 386	3 195	3 342
18 Nordland	1 166	1 170	1 185	14 468	14 490	14 857	7 131	7 187	7 465
19 Troms	265	277	262	6 350	6 474	6 576	4 367	4 343	4 539
20 Finnmark	1 351	1 294	1 182	5 107	4 954	4 827	2 831	2 936	2 846
21 Svalbard	799	770	814	-	-	-	11	18	21
23 Nordsjøen	3 070	3 227	3 346	1 165	1 470	1 574	3 096	3 250	2 981

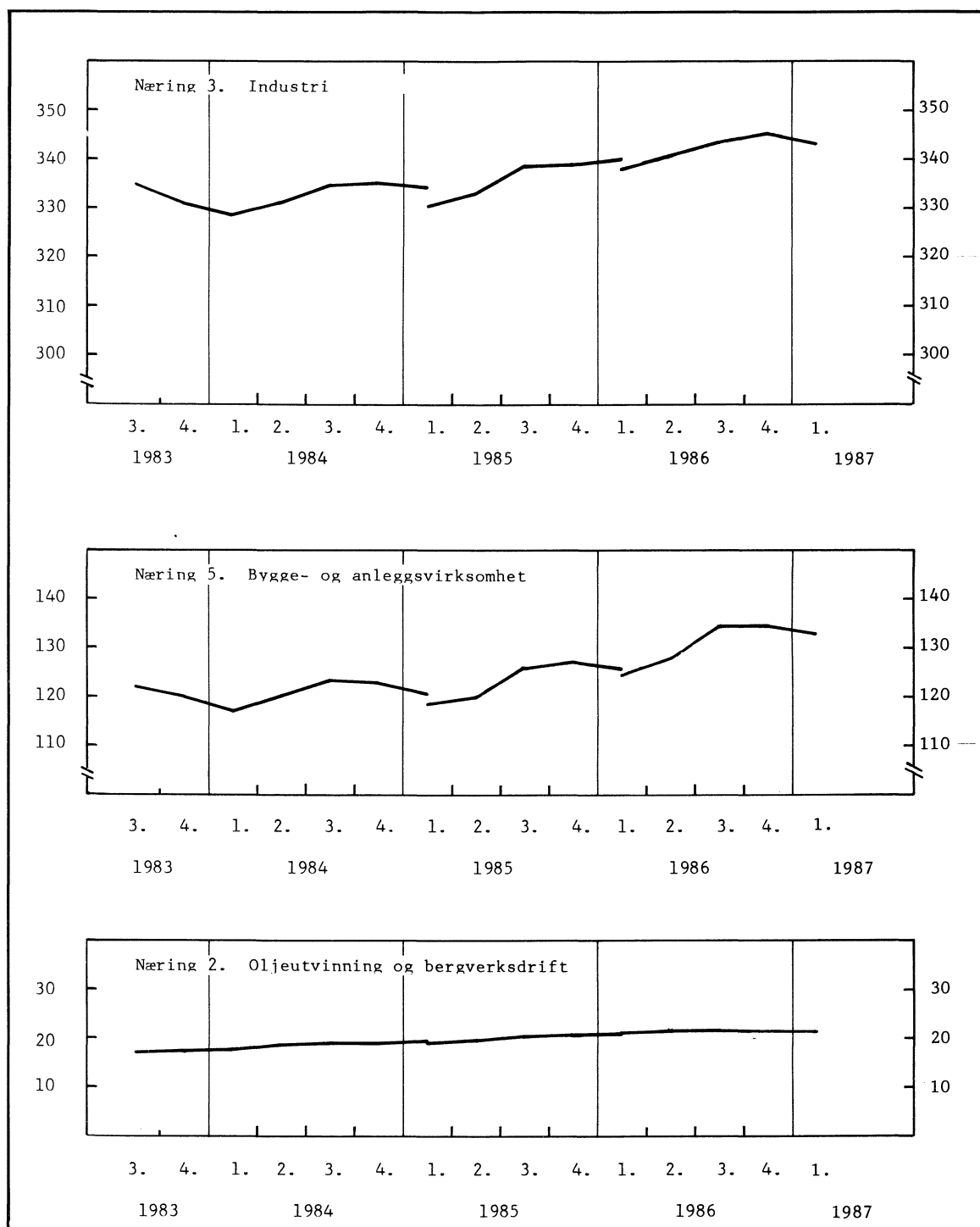
Figur 1. Arbeidstakere etter næring. Kvartalstall¹⁾. 1 000

1) Bruddet i tidsserien i 1. kvartal 1985 og 1986 skyldes effekten av en totalkontroll av arbeidstakerregisteret.

BYGGEVARESTATISTIKK 2. KVARTAL 1987

Statistisk Sentralbyrås byggevarestatistikk for 2. kvartal 1987 viser at både importen og eksporten av byggevarer i faste priser økte med 4 prosent fra andre kvartal 1986. I samme tidsrom gikk produksjonen ned med 4 prosent. Ved vurdering av tallene må en ta hensyn til at påsken falt i 1. kvartal (mars) ifjor og 2. kvartal (april) i år.

Byggevarestatistikken bygger på produksjonsoppgaver fra et utvalg av de bedrifter som gir oppgaver til den månedlige produksjonsindeksen. For de varer hvor det i denne statistikken ikke er full telling, er oppgavene justert til industristatistikkenes nivå. Eksport- og importtallene er hentet fra statistikken over utenrikshandelen. Forbruk er beregnet som produksjon + import - eksport, og blir dermed inklusive lagerendringer.

Til beregning av volumindekser over byggevarer er det brukt gjennomsnittspriser fra industristatistikken for 1982. De varegruppene som inngår i tabell 2 er med i indeksberegningene.

Figur 1. Volumindeks over visse byggevarer. 1982 = 100

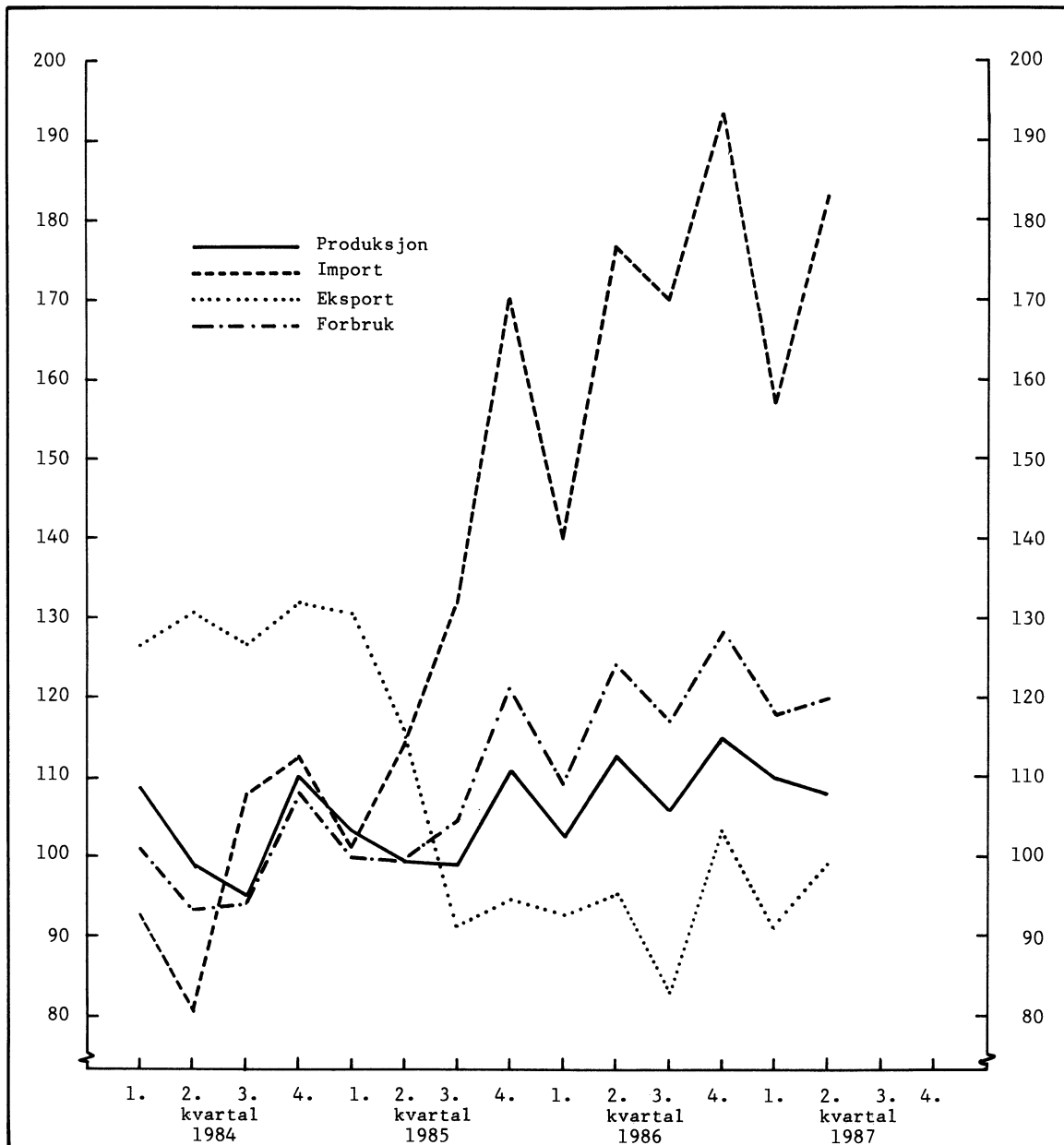

Tabell 1. Volumindeks over visse byggevarer. 1982 = 100

	Produksjon	Import	Eksport	Forbruk
1983	101.4	99.9	120.2	99.1
1984	102.4	98.4	128.9	99.1
1985	103.2	129.1	108.3	106.4
1986.....	109.2	170.4	93.4	119.6
1985				
1.Kvartal.....	103.4	100.9	130.6	100.2
2.Kvartal.....	99.3	114.0	116.3	99.5
3.Kvartal.....	99.1	132.1	91.6	104.7
4.Kvartal.....	110.9	169.6	94.7	121.1
1986				
1.Kvartal.....	102.8	139.6	92.6	109.2
2.Kvartal.....	112.8	176.6	95.2	123.8
3.Kvartal.....	105.7	171.3	82.8	117.5
4.Kvartal.....	115.4	193.8	102.9	128.0
1987				
1.Kvartal.....	109.6	157.4	91.4	118.4
2.Kvartal.....	108.2	183.4	98.6	120.0

Tabell 2. Byggevarestatistikk. Mengde.

	Impregnerert trelast				Uimpregnerert trelast			
	m ³				m ³			
	Prod.	Import	Eksp.	Forbruk	Prod.	Import	Eksport	Forbruk
1982 ...	49291	8554	1388	56457	2132674	372220	299369	2205525
1983 ...	55095	8334	1927	61502	2241533	328102	359122	2210513
1984 ...	49552	6996	1443	55105	2479699	308932	362263	2426368
1985 ...	52168	8039	1356	58851	2316382	426765	250560	2492587
1986 ...	48643	12338	1706	59275	2535524	487366	233849	2789041
1985								
1.Kv....	10943	1001	381	11563	619222	85308	78920	625610
2.Kv....	14610	2502	259	16853	596155	93184	70286	619053
3.Kv....	14542	2768	415	16895	501073	112400	50593	562880
4.Kv....	12073	1768	301	13540	599932	135873	50761	685044
1986								
1.Kv....	10177	1392	331	11238	617103	112173	57775	671501
2.Kv....	13677	4740	673	17744	713506	122293	57702	778097
3.Kv....	12798	4289	594	16493	581986	110261	50032	642215
4.Kv....	11992	1917	108	13801	622929	142639	68340	697228
1987								
1.Kv....	13094	1582	306	14370	623794	117882	54751	686925
2.Kv....	15592	5317	500	20409	688106	123259	61664	749701

Tabell 2(Forts.). Byggevaarestatistikk. Mengde.

	Trelast - høvlet, pløyd, falset ol.				Sponplater			
	m ³				Tonn			
	Prod.	Import	Eksport	Forbruk	Prod.	Import	Eksport	Forbruk
1982 ...	1069175	128828	59796	1138207	226914	48555	30137	245332
1983 ...	1059269	148792	85427	1122634	227439	45936	28247	245128
1984 ...	1012020	138391	92187	1058224	258571	49512	36428	271655
1985 ...	1050814	159563	56897	1153480	265711	57636	34619	288728
1986 ...	1077372	250120	46797	1280695	283874	53556	37944	299486
1985								
1.Kv....	245069	23640	20432	248277	76108	13008	9496	79620
2.Kv....	239661	40004	15932	263733	61345	13401	9338	65408
3.Kv....	270096	45321	9785	305632	57847	12874	7828	62893
4.Kv....	295988	50598	10748	335838	70411	18353	7957	80807
1986								
1.Kv....	243284	45117	11957	276444	71766	15513	7814	79465
2.Kv....	270615	71522	11427	330710	72955	13348	8468	77835
3.Kv....	273547	67194	10423	330318	61945	10234	9111	63068
4.Kv....	289927	66287	12990	343224	77208	14461	12550	79119
1987								
1.Kv....	266050	50870	12534	304386	81101	16062	11718	85445
1.Kv....	247654	79316	12084	314886	65259	11816	12124	64951

Tabell 2(Forts.). Byggevaarestatistikk. Mengde.

	Trefiberplater				Klinker og sement			
	Tonn				Tonn			
	Prod.	Import	Eksport	Forbruk	Prod.	Import	Eksport	Forbruk
1982 ...	114008	4641	24672	93977	1786000	6758	49189	1743569
1983 ...	116411	5274	29917	91768	1617914	18788	74621	1562081
1984 ...	103643	7230	35713	75160	1457547	65928	80722	1442753
1985 ...	105772	8120	28723	85169	1600705	243326	35632	1808399
1986 ...	98622	8561	27598	79585	1750273	559886	653	2309506
1985								
1.Kv....	30307	1801	7705	24403	352146	20361	26653	345854
2.Kv....	25174	1984	7526	19632	358388	22479	8669	372198
3.Kv....	23440	1954	7023	18371	474876	72368	192	547052
4.Kv....	26851	2381	6469	22763	415295	128118	118	543295
1986								
1.Kv....	25248	1867	7429	19686	361428	70803	33	432198
2.Kv....	25476	1741	8763	18454	435019	134878	61	569836
3.Kv....	21983	2420	6019	18384	509536	201281	222	710595
4.Kv....	25915	2533	5387	23061	444290	152923	336	596877
1987								
1.Kv...	25681	2503	6463	21721	385606	80900	51	466455
2.Kv...	23533	2786	6892	19427	406657	126257	752	532162

Tabell 2(Forts.). Byggevarestatistikk. Mengde.

	Lettbetong. m ³				Murstein, ikke syrefast. 1000 Stk			
	Prod.	Import	Eksport	Forbruk	Prod.	Import	Eksport	Forbruk
1982 ...	851989	19319	960	870348	39496	3687	3099	40084
1983 ...	835822	16705	266	852261	37966	3740	2536	39170
1984 ...	738261	14264	1153	751372	33431	3679	1800	35310
1985 ...	814452	16170	2108	828514	29803	3247	1900	31150
1986 ...	885557	11646	1483	895720	29283	2520	2163	29640
1985								
1.Kv....	185821	513	765	185569	8469	885	528	8826
2.Kv....	198227	4016	109	202134	8533	755	211	9077
3.Kv....	224527	6603	192	230938	4012	667	267	4412
4.Kv....	205878	5038	1042	209874	8789	940	894	8835
1986								
1.Kv....	198432	450	13	198869	9221	456	610	9067
2.Kv....	211394	2422	1321	212495	4446	725	412	4759
3.Kv....	220418	2480	110	222788	5807	614	522	5899
4.Kv....	255313	6293	40	261566	9808	724	620	9912
1987								
1.Kv....	205798	5019	28	210789	9333	389	527	9195
2.Kv...	207405	1978	30	209353	8305	429	404	8330

Tabell 2(Forts.). Byggevarestatistikk. Mengde.

	Golvbelegg av plast				Golvbelegg - tekstilbunn, med belegg av annet enn linoleumsmasse			
	m ²				m ²			
	Prod.	Import	Eksport	Forbruk	Prod.	Import	Eksport	Forbruk
1982 ...	3287933	4813500	2747500	5353933	:	288773	:	:
1983 ...	3392108	4820000	3376000	4836108	2654558	347614	:	:
1984 ...	2925640	4585643	3130489	4380794	2911169	124892	:	:
1985 ...	3961181	5632672	4504706	5089147	1547454	75829	:	:
1986 ...	:	6778797	3035112	:	:	87018	:	:
1985								
1.Kv....	842686	1428673	1030751	1240608	207484	10652	:	:
2.Kv....	934319	1316176	1233104	1017391	299779	31642	:	:
3.Kv....	905036	1318038	1134720	1088354	410085	6694	:	:
4.Kv....	1279140	1569785	1106131	1742794	630106	26841	:	:
1986								
1.Kv....	:	1529982	818871	:	:	26676	:	:
2.Kv....	:	1745664	812390	:	:	32787	:	:
3.Kv....	:	1550050	631563	:	:	9389	:	:
4.Kv....	:	1953102	772289	:	:	18166	:	:
1987								
1.Kv....	:	1747914	542623	:	:	25391	:	:
2.Kv....	:	2048645	577661	:	:	151480	:	:

Tabell 2(Forts.). Byggevarestatistikk. Mengde.

	Sammensatt parkett				Papp med tjære og asfalt			
	m2				Tonn			
	Prod.	Import	Eksport	Forbruk	Prod.	Import	Eksport	Forbruk
1982 ...	:	376459	234101	:	:	1905	506	:
1983 ...	:	439114	284758	:	:	1974	230	:
1984 ...	:	459336	330846	:	:	2278	201	:
1985 ...	:	595990	314479	:	:	2514	208	:
1986 ...	:	729946	312617	:	:	2220	454	:
1985								
1.Kv....	:	139773	84795	:	:	388	63	:
2.Kv....	:	138019	64252	:	:	860	61	:
3.Kv....	:	125059	84011	:	:	683	21	:
4.Kv....	:	193139	81421	:	:	583	63	:
1986								
1.Kv....	:	174196	61224	:	:	380	92	:
2.Kv....	:	188954	76498	:	:	667	129	:
3.Kv....	:	145706	75310	:	:	735	143	:
4.Kv....	:	221090	99585	:	:	438	90	:
1987								
1.Kv....	:	204841	71295	:	:	352	104	:
2.Kv....	:	215238	95531	:	:	622	331	:

Tabell 2(Forts.). Byggevarestatistikk. Mengde.

	Glassull, steinull				Varer av gips			
	Tonn				Tonn			
	Prod.	Import	Eksport	Forbruk	Prod.	Import	Eksport	Forbruk
1982 ...	:	7043	5013	:	:	37638	27114	:
1983 ...	:	8166	5745	:	:	38911	25640	:
1984 ...	:	8250	6495	:	:	36658	44827	:
1985 ...	:	9098	9145	:	:	44278	54904	:
1986 ...	:	14330	5159	:	:	63986	51562	:
1985								
1.Kv....	:	1971	2740	:	:	11594	15565	:
2.Kv....	:	1702	2780	:	:	9818	13544	:
3.Kv....	:	1909	1685	:	:	9692	11562	:
4.Kv....	:	3516	1940	:	:	13174	14233	:
1986								
1.Kv....	:	2417	1704	:	:	14237	13245	:
2.Kv....	:	3308	1196	:	:	16717	12864	:
3.Kv....	:	3264	1106	:	:	13846	12113	:
4.Kv....	:	5342	1152	:	:	19187	13340	:
1987								
1.Kv....	:	2772	1579	:	:	22131	13488	:
2.Kv....	:	2252	2328	:	:	16442	12003	:

Tabell 3. Byggevarestatistikk. Verdi.

	Ferdighus, også usammensatte				Kjøkkenskap og garderobereskap			
	Verdi 1000 Kr				Verdi 1000 Kr			
	Prod.	Import	Eksport	Forbruk	Prod.	Import	Eksport	Forbruk
1982	73838	51963	272886	7717	..
1983	129992	38247	304519	6475	..
1984	171910	38437	290696	10329	..
1985	154963	34289	323438	10732	..
1986	214870	31499	425495	8047	..
1985								
1.Kv....	..	24376	4467	73455	3182	..
2.Kv....	..	28214	6486	76101	2510	..
3.Kv....	..	44009	8138	67407	2689	..
4.Kv....	..	58364	15198	106475	2351	..
1986								
1.Kv....	..	29238	3793	85235	2529	..
2.Kv....	..	52931	8857	110087	1822	..
3.Kv....	..	63344	8155	92356	1457	..
4.Kv....	..	69358	10694	137817	2238	..
1987								
1.Kv....	..	33216	6975	113140	1903	..
2.Kv....	..	57285	14527	112695	1811	..

Tabell 3 (Forts.). Byggevarestatistikk. Verdi.

	Sanitærutstyr			
	Verdi 1000 Kr			
	Prod.	Import	Eksport	Forbruk
1982	111135	7520	..
1983	125070	8423	..
1984	141290	10018	..
1985	150252	13311	..
1986	188177	13252	..
1985				
1.Kv....	..	35976	4220	..
2.Kv....	..	36435	2897	..
3.Kv....	..	32921	2568	..
4.Kv....	..	44920	3626	..
1986				
1.Kv....	..	43880	3473	..
2.Kv....	..	53101	4032	..
3.Kv....	..	37481	2169	..
4.Kv....	..	53714	3578	..
1987				
1.Kv....	..	49582	5170	..
2.Kv....	..	57595	5064	..

ORDRESTATISTIKK FOR INDUSTRI 2. KVARTAL 1987

Statistisk Sentralbyrås indeks over verdien av ordretilgangen for produksjon av metaller og verkstedprodukter var 10 prosent høyere i 2. kvartal 1987 enn i 2. kvartal 1986. Totalindeksen var henholdsvis 220 og 200 (1976=100). For produksjon av metaller var det økning for eksportordrene og nedgang for innenlandske ordrer. For produksjon av verkstedprodukter var det økning både i eksportordrene og i innenlandske ordrer.

Verdien av ordreserven for både produksjon av metaller og produksjon av verkstedprodukter viste 6 prosent nedgang i løpet av 2. kvartal 1987.

Ordretilgangen for produksjon av tekstilvarer, klær og skotøy var 13 prosent lavere i 2. kvartal 1987 enn i 2. kvartal 1986. Ordreserven gikk opp 2 prosent i løpet av 2. kvartal 1987.

For produksjon av kjemiske råvarer var ordretilgangen 2 prosent lavere i 2. kvartal 1987 enn i 2. kvartal 1986. Ordreserven gikk ned med 15 prosent i løpet av siste kvartal.

Tabell 1. Ordretilgang. Verdiindeks etter næring. 1976 = 100

Næring	1985		1986				1987		Endring i prosent	
	3.kv.	4.kv.	1.kv.	2.kv.	3.kv.	4.kv.	1.kv.	2.kv.	2.kv.	1.kv.
									1986	1987
Produksjon av tekstilvarer, klær og skotøy.	112	138	128	121	124	134	133	105	-13	-21
Produksjon av tekstilvarer	117	149	124	125	135	148	126	108	-14	-14
Produksjon av klær og skotøy	105	119	134	115	106	111	144	99	-14	-31
Produksjon av kjemiske råvarer	218	259	187	216	207	231	211	212	-2	0
Produksjon av metaller og verkstedprodukter..	218	234	243	200	212	258	212	220	10	4
Innenlands	224	236	277	198	216	262	194	208	5	7
For eksport	211	232	202	201	206	252	234	236	17	1
Produksjon av metaller	221	213	225	216	216	222	243	222	3	-9
Innenlands	194	176	177	250	178	168	182	164	-34	-10
For eksport	229	224	239	206	227	238	262	239	16	-9
Produksjon av jern, stål og ferrolegeringer ...	217	230	253	262	206	241	272	214	-18	-21
Produksjon av ikke-jernholdige metaller	223	204	209	191	222	211	228	226	18	-1
Prod. av verkstedprodukter	217	243	251	193	210	273	199	220	14	11
Innenlands	229	244	291	191	221	276	196	214	12	9
For eksport	193	240	166	197	185	266	206	232	18	13
Prod. av metallvarer	140	179	160	172	144	159	166	162	-6	-2
Prod. av maskiner	362	375	593	282	348	424	328	305	8	-7
Prod. av elektr. apparater og materiell	178	237	197	204	198	267	193	256	25	33
Prod. av transportmidler	199	195	95	128	162	250	126	169	32	34
Prod. av verkstedprodukter unntatt transportmidler og oljerigger mv.	173	228	199	204	168	240	203	219	7	8
Innenlands	155	210	194	186	167	231	184	205	10	11
For eksport	219	273	215	249	172	260	250	254	2	2

Tabell 2. Ordreservert. Verdiindeks etter næring. 1976 = 100

Næring	1985		1986				1987		Endring i prosent 1.kv.1987 til 2.kv. 1987
	3.kv.	4.kv.	1.kv.	2.kv.	3.kv.	4.kv.	1.kv.	2.kv.	
Produksjon av tekstilvarer, klær og skotøy	140	159	160	170	155	170	177	180	2
Produksjon av tekstilvarer	172	194	182	185	206	223	210	211	0
Produksjon av klær og skotøy	107	123	137	154	102	115	142	149	5
Produksjon av kjemiske råvarer	259	260	239	218	227	229	231	196	-15
Produksjon av metaller og verkstedprodukter.	140	134	147	144	144	144	143	135	-6
Innenlands	191	181	201	196	193	186	178	166	-7
For eksport	87	84	90	91	93	100	107	103	-4
Produksjon av metaller	130	107	121	117	117	107	127	120	-6
Innenlands	81	72	77	104	91	66	70	60	-14
For eksport	148	120	137	121	127	123	149	143	-4
Produksjon av jern, stål og ferrolegeringer ..	81	58	72	83	69	69	92	72	-22
Produksjon av ikke-jernholdige metaller	177	154	168	150	165	145	161	167	4
Prod. av verkstedprodukter	141	137	150	148	148	149	145	137	-6
Innenlands	198	189	210	202	200	195	186	173	-7
For eksport	74	76	80	84	86	95	98	95	-3
Prod. av metallvarer	160	165	165	166	160	146	153	151	-1
Prod. av maskiner	247	231	276	267	268	264	252	226	-10
Prod. av elektr. apparater og materiell	251	245	267	269	267	253	253	259	2
Prod. av transportmidler	59	61	56	56	56	65	64	63	-2
Prod. av verkstedprodukter unntatt transportmidler og oljerigger mv.	230	234	251	250	248	247	259	259	-
Innenlands	215	215	233	221	224	222	227	233	3
For eksport	265	278	295	316	302	307	335	322	-4

ORDRER (gjennomsnittsverdien 1976 = 100)

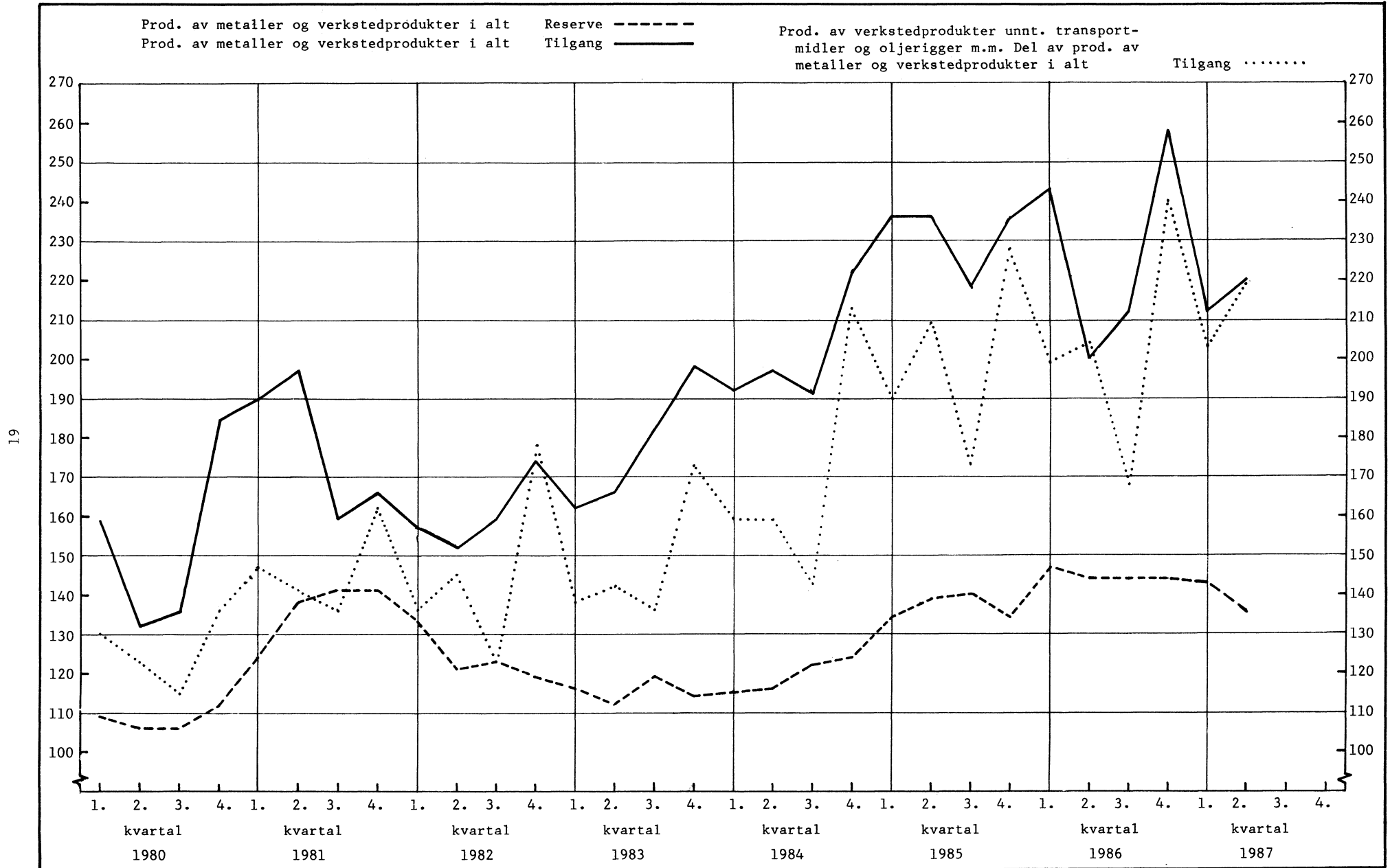

(SU nr. 34, 1987)

UTENRIKSHANDELEN MED VARER I JULI OG JANUAR-JULI 1987. FORELØPIGE TALL

Statistisk Sentralbyrås foreløpige oppgaver over verdien av utenrikshandelen utenom skip og oljeplattformer viste for juli en innførsel på 10 728 mill.kr, og en utførsel på 11 066 mill.kr. Verdien av innførselen var 10 prosent lavere og verdien av utførselen 17 prosent høyere enn i juli 1986. I januar-juli 1987 var verdien av vareinnførselen 83 129 mill.kr og verdien av vareutførselen 77 784 mill.kr. Verdien av innførselen var nær 2 prosent lavere og verdien av utførselen 9 prosent høyere enn i de samme syv måneder i 1986.

Verdien av utført råolje og naturgass i januar-juli 1987 var på 33 342 mill.kr. Dette var 6 prosent høyere verdi enn i de samme måneder i 1986.

I januar-juli 1987 var det et innførselsoverskott på 5 345 mill.kr, mot 12 887 mill.kr i samme periode året før. Skip og oljeplattformer er da ikke regnet med. Dersom utførselen av råolje og naturgass også blir holdt utenfor, var det et innførselsoverskott i januar-juli 1987 på 38 687 mill.kr. Det svarer til en nedgang på 13 prosent fra samme tidsrom året før.

Sesongkorrigerte tall for perioden mai-juli 1987 regnet utenom skip og oljeplattformer og for utførselen også utenom råolje og naturgass, viste en nedgang i importverdien på 2,2 prosent, og en oppgang i eksportverdien på 5,7 prosent sammenliknet med foregående tremånedersperiode.

Tabelloversikt. Mill.kr	Juli		Endring i pst.	Januar-juli		Endring i pst.
	1986	1987		1986	1987	
1. Innførsel uten skip og oljeplattformer	11 960	10 728	-10,3	84 367	83 129	-1,5
2. Utførsel uten skip og oljeplattformer	9 471	11 066	+16,8	71 480	77 784	+8,8
Av dette: Råolje og naturgass	3 822	4 862	+27,2	31 494	33 342	+5,9
3. Utførsel uten skip, oljeplattformer, råolje og naturgass	5 649	6 204	+9,8	39 986	44 442	+11,1
4. Innførselsoverskott uten skip og oljeplattformer (1-2)	2 489	-338	.	12 887	5 345	-58,5
5. Innførselsoverskott uten skip og oljeplattformer og uten utført råolje og naturgass (1-3)	6 311	4 524	-28,3	44 381	38 687	-12,8

(SU nr. 34, 1987)

DETALJOMSETNINGEN I FØRSTE HALVÅR 1987

Statistisk Sentralbyrås indeks over verdien av detaljomsetningen i første halvår 1987 var 3 prosent høyere enn i samme periode ett år tidligere. I samme tidsrom steg prisindeksen for detaljhandel med 10 prosent. Dette betyr at volumet av detaljhandelen har gått ned.

Verdien av detaljhandelen med nærings- og nytelsesmidler gikk opp med 7 prosent, her hadde næringsundergruppen dagligvarer en stigning på 8 prosent. Detaljomsetningen med beklednings- og tekstilvarer økte med 1 prosent, mens detaljomsetningen med møbler og innbo steg med 8 prosent. Detaljomsetningen med motorkjøretøyer og bensin hadde en nedgang på 2 prosent. Her hadde næringsundergruppen motorkjøretøyer, deler og rekvisita en nedgang på 6 prosent, mens bensin og smøreoljer økte med 6 prosent.

Fra juni 1986 til juni 1987 viste verdien av detaljomsetningen en økning på 5 prosent. Indeksene for de næringsgruppene som har størst vekt i totalindeksen viste om lag den samme endringen.

Sesongkorrigert viste detaljomsetningen en økning på 6 prosent fra januar-mars til april-juni. Sesongkorrigert indeks for juni 1987 var 117.

Tabell 1. Detaljomsetningsindeks. 1985=100

	Gjennomsnitt Jan.-juni		Endring i prosent	Gjennomsnitt april-juni		Endring i prosent	Juni 1987
	1986	1987		1986	1987		
Detaljhandel i alt	106	110	3,1	113	115	1,9	119
Varehushandel	100	105	5,3	107	113	5,5	112
Varehushandel med nærings- og nyttelsesmidler	119
D.h. med nærings- og nyttelsesmidler ...	102	109	6,5	108	114	5,7	116
Dagligvarer	101	109	7,8	106	114	8,0	116
Tobakk, sjokolade, frukt og is	115
Vin og brennevin	98	104	5,6	102	113	10,6	116
D.h. med beklednings- og tekstilvarer ..	96	97	0,9	111	104	-6,6	94
Skotøy	107
Dame-, herre- og barnekonfeksjon.....	99	96	-2,9	115	104	-9,9	91
Beklednings- og tekstilvarer ellers ..	97	92	-5,3	104	92	-11,8	96
D.h. med møbler og innbo	98	106	8,0	100	99	-0,6	106
Møbler og tepper	98	114	16,3	102	108	6,4	116
Radio, fjernsyn, elektriske artikler ..	97	95	-2,0	95	89	-6,6	95
D.h. med jernvarer, kjøkkenutstyr, glass, steintøy, fargevarer og sportsutstyr	98	107	8,8	109	119	9,7	137
Jernvarer, kjøkkenutstyr, glass, steintøy	135
Fargevarer, tapeter, golvbelegg	157
Sportsutstyr	121
D.h. med ur, optiske artikler, musikk- instrumenter, gull- og sølvvarer og film- og fotoartikler	96	98	2,6	104	102	-1,6	104
D.h. med motorkjøretøyer og bensin	118	117	-1,6	126	125	-0,7	133
Motorkjøretøyer, deler og rekvisita ..	127	120	-5,7	137	127	-7,4	135
Bensin og smøreoljer	106	112	6,2	109	121	11,0	126
Detaljhandel ellers	101	113	12,0	102	113	10,7	119
Bøker og papir	83	97	17,3	77	88	14,5	86

Tabell 2. Detaljomsetningsindeks. Sesongkorrigert. 1985=100

	Jan.	Febr.	Mars	April	Mai	Juni	Jan.-mars	April-juni	Endring i prosent
	1987								
Detaljhandel i alt .	114	110	111	118	117	117	111	117	6

Figur 1. Detaljomsetningsindeks. 1985 = 100

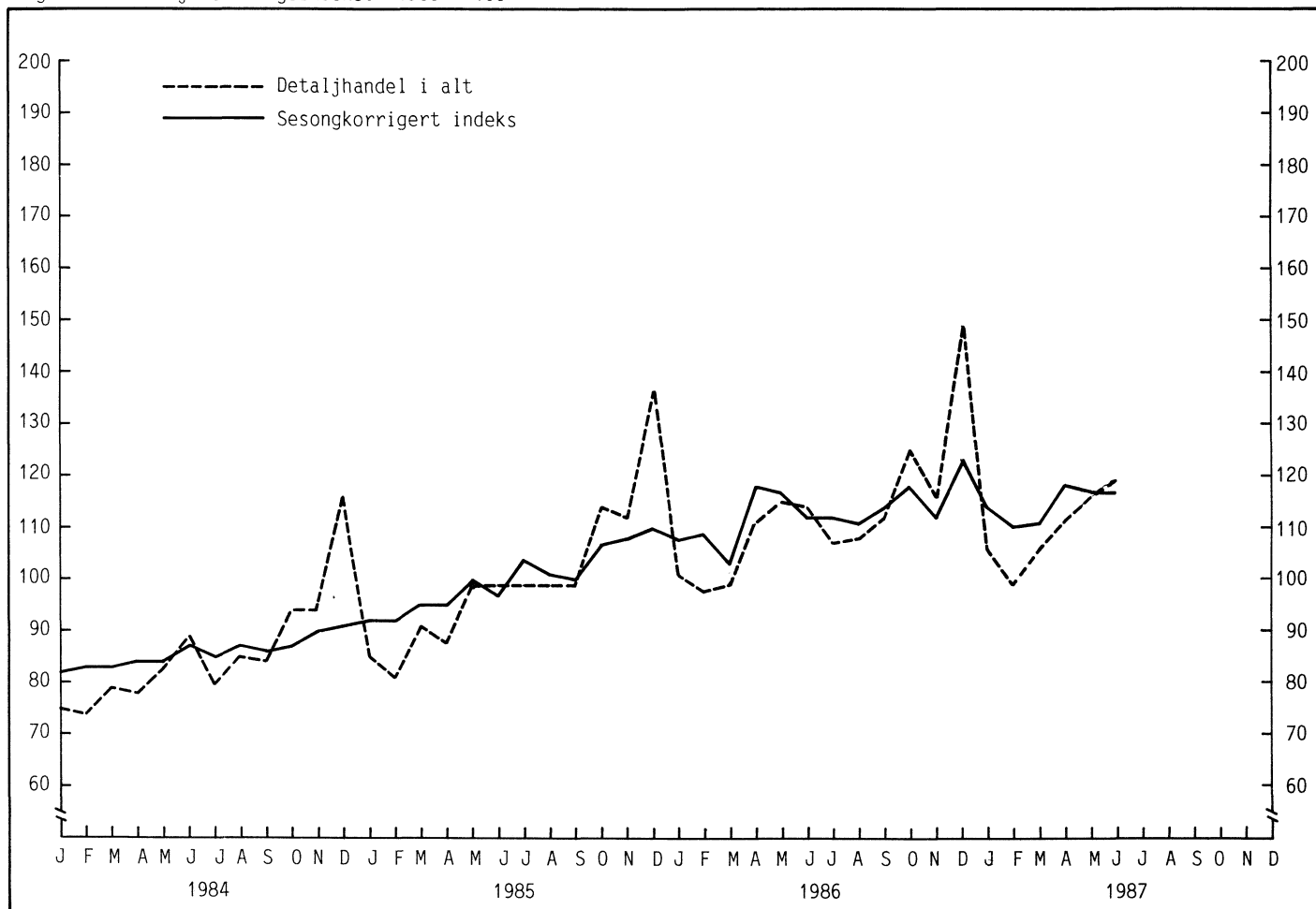

Tabell 2. Endring i prosent fra juni 1986 til juli 1987. (Juniindeksen i parentes.) 1985 = 100

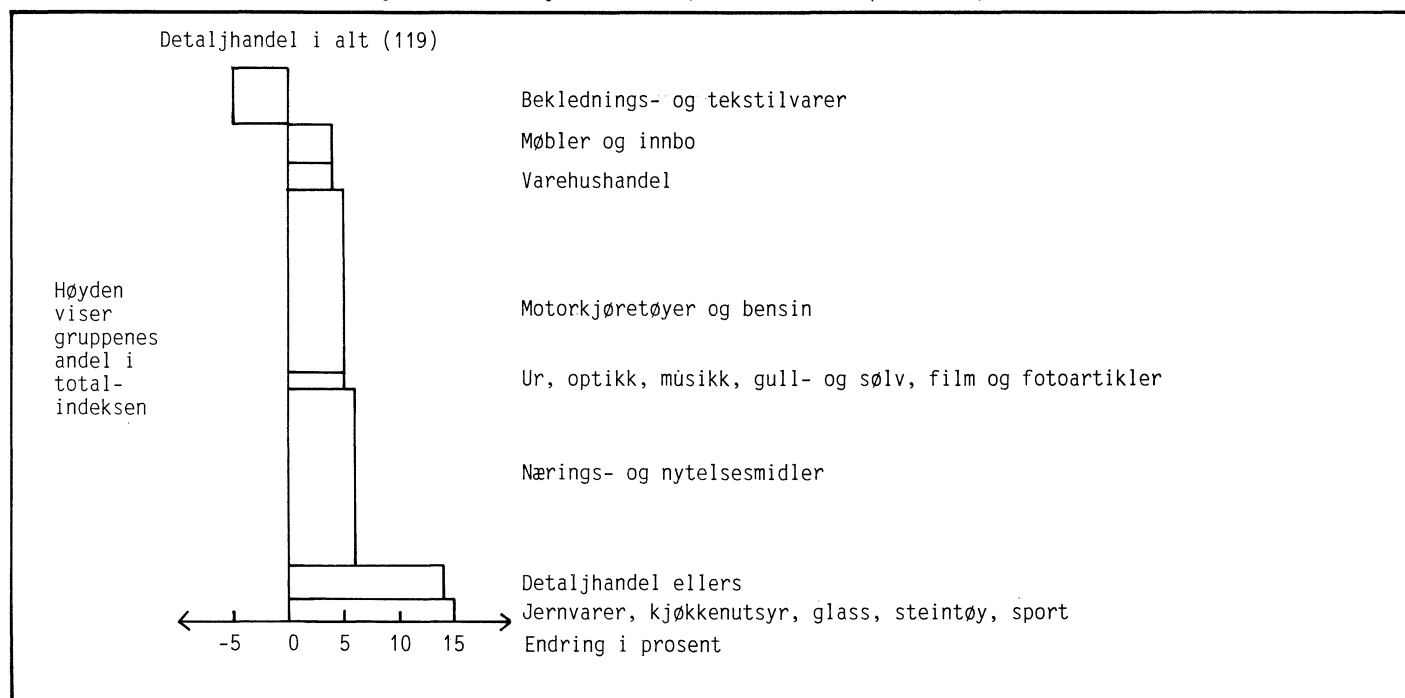

(SU nr. 34, 1987)

HOTELLER OG ANDRE OVERNATTINGSBEDRIFTER. OVERNATTINGSSTATISTIKK. JUNI 1987

I juni 1987 kom i alt 768 000 gjester til hoteller og andre overnattingsbedrifter, mot 737 000 i tilsvarende måned 1986. Tallet på gjestedøgn gikk opp fra 1,2 mill. i juni 1986 til 1,3 mill. i juni 1987, eller med 7 prosent.

Nordmenns overnattinger gikk opp fra 742 000 i juni 1986 til 744 000 i juni 1987. Overnattinger av utlendinger gikk opp med 17 prosent. Mye av denne økningen skyldes innkvarteringer av asylsøkere og flyktninger. For overnattinger totalt hadde byhotellene en oppgang på 5 prosent, turist- og høyfjellshotellene på 6 prosent, mens landhoteller hadde en oppgang på 10 prosent.

I årets 6 første måneder gikk tallet på gjestedøgn opp med i alt 7 prosent i forhold til 1986. Overnattinger av nordmenn gikk opp med 3 prosent, mens overnattinger av utlendinger viste en økning på 17 prosent.

Tallene er hentet fra Statistisk Sentralbyrås overnattingsstatistikk. Denne statistikken omfatter alle hoteller og andre overnattingsbedrifter med 20 senger eller mer (pensjonater, herberger o.l. unntatt campingplasser og medlemsbedrifter i Den Norske Turistforening og Norges Ungdomsherberger).

Mer detaljerte opplysninger vil seinere bli gitt i publikasjonen NOS Reiselivsstatistikk.

Tabell 1. Hoteller og andre overnattingsbedrifter. Tallet på åpne bedrifter og senger, etter bedriftsgruppe og -størrelse. Juni. 1986 og 1987

Bedriftsgruppe/ -størrelse	Bedrifter		Senger	
	1986	1987	1986	1987
Alle bedrifter				
I alt	998	1021	91218	96111
20 - 49 senger	335	335	11568	11629
50 - 99 "	356	360	25067	25494
100 - 149 "	158	158	18783	18770
150 - 199 "	62	72	10352	12137
200 senger og over	87	96	25448	28081
Bybedrifter				
I alt	251	251	29706	30983
20 - 49 senger	72	66	2473	2303
50 - 99 "	72	73	5284	5228
100 - 149 "	46	47	5461	5632
150 - 199 "	20	21	3304	3539
200 senger og over	41	44	13184	14281
Landbedrifter				
I alt	558	578	37852	40477
20 - 49 senger	254	259	8720	8904
50 - 99 "	210	215	14328	14888
100 - 149 "	59	59	6876	6837
150 - 199 "	16	21	2684	3546
200 senger og over	19	24	5244	6302
Godkjente turist- og høyfjellshoteller				
I alt	189	192	23660	24651
20 - 49 senger	9	10	375	422
50 - 99 "	74	72	5455	5378
100 - 149 "	53	52	6446	6301
150 - 199 "	26	30	4364	5052
200 senger og over	27	28	7020	7498

Tabell 2. Hoteller og andre overnattingsbedrifter. Tallet på åpne bedrifter og senger. Fylke.
Juni. 1986 og 1987

Bedriftsgruppe/ -størrelse	Bedrifter		Senger	
	1986	1987	1986	1987
I alt	998	1021	91218	96111
Østfold	22	22	1602	1663
Akershus	19	20	3080	3228
Oslo	50	46	7968	7704
Hedmark	48	51	3958	4310
Oppland	168	161	14865	14711
Buskerud	90	106	9088	10927
Vestfold	23	26	2254	2476
Telemark	45	45	4439	4513
Aust-Agder	33	33	2263	2474
Vest-Agder	27	25	2378	2211
Rogaland	37	42	3919	4764
Hordaland	106	110	9885	10925
Sogn og Fjordane	81	82	6016	6197
Møre og Romsdal	49	51	3555	3680
Sør-Trøndelag	55	53	5071	5120
Nord-Trøndelag	22	24	1420	1467
Nordland	60	64	4580	4906
Troms	26	27	2196	2321
Finmark	37	33	2681	2514

Tabell 3. Hoteller og andre overnattingsbedrifter. Gjestedøgn etter bedriftsgruppe og gjestenes nasjonalitet. Januar - juni og juni. 1986 og 1987

Bedriftsgruppe Nasjonalitet	Januar - juni			Juni		
	1986	1987	Endring	1986	1987	Endring
	1000	I	Pst.	I	1000	I
Alle bedrifter						
I alt	5437	5805	7	1196	1275	7
Norge	3903	4010	3	742	744	0
Sverige	314	315	0	48	47	-1
Danmark	392	439	12	37	41	12
Finland	38	38	0	18	17	-4
Storbritannia	178	168	-6	54	54	-1
Nederland	49	58	17	25	25	-2
Frankrike	44	50	14	26	29	10
Forbundsrep. Tyskland	173	184	7	103	114	12
Europa ellers	73	91	25	28	35	24
USA	153	158	3	75	83	11
Japan	17	24	45	7	15	102
Andre land	104	270	159	33	70	112
Bybedrifter						
I alt	2109	2218	5	509	532	5
Norge	1517	1533	1	306	297	-3
Sverige	95	96	1	24	23	-5
Danmark	65	54	-17	14	11	-24
Finland	21	23	5	9	8	-11
Storbritannia	85	80	-6	24	24	0
Nederland	17	17	0	5	5	-4
Frankrike	22	26	17	12	14	17
Forbundsrep. Tyskland	63	74	17	30	37	23
Europa ellers	47	68	46	16	22	34
USA	93	94	1	42	45	6
Japan	11	17	50	5	10	105
Andre land	73	137	88	22	37	69
Landbedrifter						
I alt	1652	1904	15	355	391	10
Norge	1131	1226	8	233	244	5
Sverige	143	149	4	16	15	-9
Danmark	194	264	36	17	24	46
Finland	10	10	-8	6	6	4
Storbritannia	52	53	2	14	11	-15
Nederland	18	26	46	10	10	-3
Frankrike	9	9	1	5	5	9
Forbundsrep. Tyskland	46	48	3	31	34	10
Europa ellers	16	13	-17	7	7	2
USA	16	24	49	9	12	36
Japan	2	2	-20	1	1	42
Andre land	14	82	489	7	21	230
Godkjente turist- og høyfjellshoteller						
I alt	1676	1683	0	333	351	6
Norge	1255	1252	0	203	203	0
Sverige	76	71	-8	8	10	26
Danmark	133	121	-8	6	6	-1
Finland	6	6	-4	3	3	-1
Storbritannia	41	35	-15	17	19	7
Nederland	15	15	2	9	9	2
Frankrike	13	15	16	10	10	2
Forbundsrep. Tyskland	64	63	-1	41	43	4
Europa ellers	10	10	1	5	6	24
USA	43	39	-9	24	27	11
Japan	3	6	76	2	4	111
Andre land	17	50	194	5	12	150

Merknad: 0 betyr her færre enn 500 gjestedøgn.

Tabell 4. Hoteller og andre overnattingsbedrifter. Ankomne gjester, gjestedøgn og kapasitetsutnyttning, etter bedriftsgruppe og -størrelse. Juni 1987

Bedriftsgruppe/ -størrelse	Ankomne gjester		Gjestedøgn		Kapasitets- utnyttning	
	I alt	Av dette utlendinger	I alt	Av dette utlendinger	Senger	Rom
	1000				I	Pst.
Alle bedrifter						
I alt	768	323	1275	530	46	60
20 - 49 senger	72	22	116	41	35	46
50 - 99 "	181	71	313	128	43	54
100 - 149 "	160	67	258	102	47	60
150 - 199 "	101	46	161	67	46	59
200 senger og over	254	117	427	193	52	69
Bybedrifter						
I alt	318	140	532	235	59	72
20 - 49 senger	23	7	38	12	56	65
50 - 99 "	51	21	89	38	58	70
100 - 149 "	60	27	97	45	59	71
150 - 199 "	38	16	62	26	63	75
200 senger og over	145	68	246	114	59	74
Landbedrifter						
I alt	229	81	391	147	34	47
20 - 49 senger	45	13	73	26	30	40
50 - 99 "	83	30	150	58	36	47
100 - 149 "	41	13	66	19	33	47
150 - 199 "	17	8	30	13	30	46
200 senger og over	43	17	73	32	39	61
Godkjente turist- og høyfjellshoteller						
I alt	221	103	351	148	49	58
20 - 49 senger	4	1	5	3	43	47
50 - 99 "	47	20	74	32	47	53
100 - 149 "	59	27	95	38	52	60
150 - 199 "	45	22	69	29	46	54
200 senger og over	66	31	108	47	50	64

Tabell 5. Hoteller og andre overnattingsbedrifter. Ankomne gjester, gjestedøgn og kapasitetsutnyttning, etter bedriftsgruppe. Januar - juni og juni. 1986 og 1987

Bedriftsgruppe Måned	Ankomne gjester		Gjestedøgn		Kapasitets- utnyttning	
	I alt	Av dette utlendinger	I alt	Av dette utlendinger	Senger	Rom
	1000				I	Pst.
Alle bedrifter						
Januar - juni 1986	2776	648	5437	1534	42	54
" " 1987	2884	714	5805	1794	41	55
Juni 1986	737	290	1196	454	45	59
" 1987	768	323	1275	530	46	60
Bybedrifter						
Januar - juni 1986	1185	287	2109	592	47	63
" " 1987	1232	333	2218	685	46	63
Juni 1986	303	120	509	203	58	72
" 1987	318	140	532	235	59	72
Landbedrifter						
Januar - juni 1986	781	187	1652	521	35	45
" " 1987	844	207	1904	678	36	47
Juni 1986	217	76	355	121	33	46
" 1987	229	81	391	147	34	47
Godkjente turist- og høyfjellshoteller						
Januar - juni 1986	810	175	1676	421	45	53
" " 1987	809	174	1683	431	43	52
Juni 1986	217	94	333	130	47	56
" 1987	221	103	351	148	49	58

Tabell 6. Hoteller og andre overnattingsbedrifter. Tallet på gjestedøgn og kapasitetsutnyttning. Fylke, Juni, 1986 og 1987

Fylke	1986				1987			
	Gjestedøgn		Kapasitets- utnyttning		Gjestedøgn		Kapasitets- utnyttning	
	I alt	Av dette utlen- dinger	Senger	Rom	I alt	Av dette utlen- dinger	Senger	Rom
	1000	I	Pst.	I	1000	I	Pst.	I
I alt	1196	454	45	59	1275	530	46	60
Østfold	20	7	41	56	22	7	43	57
Akershus	45	21	48	64	56	24	57	73
Oslo	149	84	64	77	164	105	71	84
Hedmark	39	8	34	46	45	10	36	47
Oppland	149	44	36	47	158	55	39	49
Buskerud	89	34	36	51	105	46	34	49
Vestfold	31	6	46	61	34	7	45	63
Telemark	50	12	38	51	48	10	37	49
Aust-Agder	24	5	36	49	25	10	35	45
Vest-Agder	39	6	54	66	28	6	47	64
Rogaland	53	12	46	60	54	12	38	52
Hordaland	148	72	51	64	162	84	51	63
Sogn og Fjordane	79	41	45	52	88	46	49	56
Møre og Romsdal	52	19	52	63	55	22	53	64
Sør-Trøndelag	66	19	46	60	69	21	47	64
Nord-Trøndelag	16	3	37	52	18	4	40	57
Nordland	71	29	52	67	68	27	47	64
Troms	35	11	53	66	38	14	55	69
Finnmark	42	23	53	65	38	21	53	64

Tabell 7. Hoteller og andre overnattingsbedrifter. Tallet på gjestedøgn og kapasitetsutnyttning. Fylke, Januar - juni, 1986 og 1987

Fylke	1986				1987			
	Gjestedøgn		Kapasitets- utnyttning		Gjestedøgn		Kapasitets- utnyttning	
	I alt	Av dette utlen- dinger	Senger	Rom	I alt	Av dette utlen- dinger	Senger	Rom
	1000	I	Pst.	I	1000	I	Pst.	I
I alt	5437	1534	42	54	5805	1794	41	55
Østfold	79	23	32	47	93	32	38	53
Akershus	212	63	40	59	241	66	44	65
Oslo	683	271	53	68	704	331	54	71
Hedmark	211	63	36	45	243	84	37	47
Oppland	845	274	44	51	864	326	43	51
Buskerud	702	224	48	58	803	279	45	55
Vestfold	125	20	36	54	138	23	35	55
Telemark	306	98	48	53	332	95	45	52
Aust-Agder	133	39	43	45	144	51	42	45
Vest-Agder	137	20	40	55	123	17	39	58
Rogaland	239	52	42	59	261	57	38	55
Hordaland	528	143	41	56	573	166	39	54
Sogn og Fjordane	203	56	30	39	215	62	32	41
Møre og Romsdal	170	30	37	50	188	37	40	53
Sør-Trøndelag	296	44	39	55	309	57	41	58
Nord-Trøndelag	59	8	29	46	68	9	35	54
Nordland	259	54	39	56	252	57	37	55
Troms	142	26	41	57	145	22	41	58
Finnmark	105	27	30	43	108	24	30	44

(SU nr. 34, 1987)

NORSKE SKIPS ANLØP AV UTENLANDSKE HAVNER. 1985

Statistisk Sentralbyrå gjennomførte i 1985 en undersøkelse over norske skips anløp i utenlandske havner. Undersøkelsen omfattet norskregistrerte skip over 500 bruttotonn. Tilsvarende undersøkelse ble sist foretatt i 1980. I denne perioden ble den norskregistrerte handelsflåten (skip over 500 bruttotonn) halvert, fra 20,9 mill. bruttotonn i 1980 til 10,5 mill. bruttotonn i 1985.

Resultatene fra undersøkelsen viser at norske skip hadde 18 614 anløp i utenlandske havner i 1985, mot 29 273 anløp i 1980. Skipenes tonnasje utgjorde 373 mill. bruttotonn i 1985 mot 510 mill. bruttotonn i 1980. Dette er en nedgang på 27 prosent.

Målt etter skipenes bruttotonnasje viste tankskipenes andel av anløpene en nedgang fra 44 prosent i 1980 til 35 prosent i 1985. Bulkskip og andre tørrlastskips andel av anløpene økte fra 31 prosent i 1980 til 37 prosent i 1985. Linje- og passasjerskipenes andel av anløpene økte fra 25 prosent i 1980 til 28 prosent i 1985.

For tankskip var de viktigste anløpshavnene i 1985 Rotterdam i Nederland og Sirri Island i Iran målt etter skipenes bruttotonnasje. For bulkskip og andre tørrlastskip var de viktigste anløpshavnene Rotterdam, Tubarao i Brasil og Nagoya i Japan. Miami i USA, Nassau på Bahamas og Hirtshals i Danmark var de viktigste anløpshavnene for linje- og passasjerskip.

Antall anløp gikk vesentlig tilbake i alle verdensdeler med unntak av Nord-Amerika. Den prosentvise andelen av anløp i bruttotonn fordelte seg slik på verdensdelene i 1985 (1980-tall i parentes): Europa 32 (33) prosent, Afrika 7,4 (9,4) prosent, Nord-Amerika 34 (28) prosent, Sør-Amerika 4,2 (4,1) prosent, Asia 21 (23) prosent og Oseania 1,6 (2,2) prosent.

Tabellen inneholder maksimalt de to mest besøkte havner pr. land målt etter skipenes bruttotonnasje. Med et unntak (Israel) er land med anløp på under 200 tusen bruttotonn ikke med i tabellen.

Mer detaljert oversikt blir gitt i publikasjonen NOS Sjøfart 1986.

Statistikk over skipsfarten mellom Norge og utlandet for 1985 er gitt i Statistisk ukehefte nr.

TABELL 1. NORSKE SKIPS 1) ANLØP AV UTENLANDSKE HAVNER. 1985

LAND OG HAVN	SKIP KOMMET I ALT 2)		AV DETTE I BALLAST		TANKSKIP		LINJE- OG PASSASJERSKIP		BULKSKIP OG ANDRE	
	SKIP TONNASJE		SKIP TONNASJE		SKIP TONNASJE		SKIP TONNASJE		SKIP TONNASJE	
	1 000 BRT	1 000 BRT	1 000 BRT	1 000 BRT	1 000 BRT	1 000 BRT	1 000 BRT	1 000 BRT	1 000 BRT	1 000 BRT
VERDEN I ALT 3) 1980	29273	510009	5278	124284	8333	223611	10813	126698	10127	159700
1985	18614	373101	2845	66165	5526	129941	6406	104818	6682	138341
EUROPA 3)1980	14908	170341	2580	21909	4186	78229	5354	39628	5368	52484
1985	9006	117640	1434	16152	2739	45905	3335	31002	2932	40733
DANMARK	2126	18199	24	148	148	975	1823	16544	155	680
HIRTSHALS	933	8867	-	-	-	-	933	8867	-	-
FREDERIKSHAVN	767	7034	-	-	-	-	767	7034	-	-
SVERIGE	789	6879	216	1285	264	2957	245	1647	280	2276
GØTEBORG	223	2989	22	243	60	1306	57	336	106	1347
BROFJORDEN	72	1004	62	595	70	914	-	-	2	90
BELGIA	394	4083	64	343	144	1191	-	-	250	2891
ANTWERPEN	258	2677	59	306	106	679	-	-	152	1998
GHENT	77	1073	4	37	32	485	-	-	45	589
FINLAND	280	1687	145	279	33	235	148	1197	99	256
VAASA (VASA)	93	983	-	-	-	-	93	983	-	-
FORBUNDSREPUBLIKKEN TYSKLAND (BRD)	989	12279	81	430	183	2411	382	4678	424	5190
KIEL	373	4651	-	-	2	9	344	4593	27	49
HAMBURG	302	2730	28	182	42	279	32	77	228	2374
FRANKRIKE	500	11017	93	582	188	5136	24	168	288	5713
FOS	59	2808	-	-	20	1486	-	-	39	1322
LE HAVRE	92	2415	20	106	39	1190	-	-	53	1225
HELLAS	32	789	-	-	4	95	19	514	9	180
IRLAND	94	551	10	165	22	213	55	162	17	176
ITALIA	243	6582	26	474	114	2975	17	459	112	3148
GENOVA	32	1205	-	-	16	794	-	-	16	411
TRIESTE	9	574	-	-	8	542	-	-	1	32
JUGOSLAVIA	19	527	-	-	4	95	9	252	6	179
NEDERLAND	1102	20033	160	1160	523	10081	23	313	556	9639
ROTTERDAM	694	15802	100	811	345	8131	16	143	333	7528
AMSTERDAM	170	1265	15	117	23	199	7	170	140	896
PORTUGAL	108	913	5	33	31	132	52	237	25	544
SINES	21	414	4	14	6	32	-	-	15	382
ROMANIA	18	518	15	432	12	310	-	-	6	209
SOVJETUNIONEN	46	1110	26	538	25	556	11	309	10	246
SPANIA	223	3634	69	983	76	1380	55	482	92	1772
BILBAO	71	1102	12	219	18	521	33	45	20	535
BARCELONA	29	590	5	109	6	140	6	150	17	299
KANARIØYENE	84	923	-	-	5	150	78	741	1	32
STA CRUZ DE TENERIFE	30	337	-	-	1	40	28	266	1	32
STORBRIANNIA OG NORD-IRLAND	1813	25436	442	8056	897	15907	350	2615	566	6915
SULLOM VOE	55	2282	54	2227	40	1527	-	-	15	755
MILFORD HAVEN	59	2272	12	234	49	1848	-	-	10	424
TYRKIA	43	1644	14	1016	24	930	11	277	8	436
CEYHAN TERMINAL	11	890	10	873	8	650	-	-	3	240
MADEIRA	27	275	-	-	-	-	27	275	-	-

1) NORSKE HANDELSSKIP PÅ 500 BRUTTOTONN OG OVER. 2) FOR LASTING ELLER LOSSING.
3) OMFATTER IKKE SKIPENES ANLØP I NORGE.

TABELL 1 (FORTS.). NORSKE SKIPS 1) ANLØP AV UTENLANDSKE HAVNER. 1985

LAND OG HAVN	SKIP KOMMET I ALT 2)		AV DETTE I BALLAST		TANKSKIP		LINJE- OG PASSASJERSKIP		BULKSKIP OG ANDRE	
	SKIP TONNASJE		SKIP TONNASJE		SKIP TONNASJE		SKIP TONNASJE		SKIP TONNASJE	
	1 000 BRT	1 000 BRT	1 000 BRT	1 000 BRT	1 000 BRT	1 000 BRT	1 000 BRT	1 000 BRT	1 000 BRT	1 000 BRT
AFRIKA1980	1659	48174	597	28868	509	29858	374	3627	776	14690
.....1985	760	27790	284	12197	388	18057	61	1037	311	8696
ALGERIE	92	3076	59	1993	56	1597	-	-	36	1479
ARZEW	44	1815	29	1277	21	810	-	-	23	1005
ANGOLA	16	826	11	613	9	535	-	-	7	291
CABINDA	11	667	8	517	9	535	-	-	2	131
ELFENBENKYSTEN	25	541	1	13	3	100	-	-	22	441
EGYPT	71	5142	18	1183	45	4266	8	191	18	686
AIN SUKHNA	15	2168	-	-	14	2039	-	-	1	129
SIDI KERIR	12	1009	11	871	11	943	-	-	1	66
GABON	10	284	2	150	2	150	-	-	8	134
GHANA	19	441	2	64	-	-	-	-	19	441
GUINEA	10	215	4	85	-	-	-	-	10	215
KAMERUN	11	454	4	337	4	337	-	-	7	117
KONGO	14	448	5	249	3	207	-	-	11	240
DJENO	3	209	3	209	2	142	-	-	1	66
LIBERIA	28	668	19	494	2	26	-	-	26	642
BUCHANAN	24	602	19	494	-	-	-	-	24	602
LIBYA	20	520	13	406	9	265	1	30	10	225
RAS LANUF	5	151	5	151	3	87	-	-	2	64
MAROKKO	28	384	14	189	10	109	3	84	15	192
NIGERIA	136	7296	85	5069	122	6943	1	13	13	340
BONNY	45	3526	33	2004	40	3320	-	-	5	206
FORCADOS	21	2255	18	2059	21	2255	-	-	-	-
SIERRA LEONE	34	712	17	360	2	20	-	-	32	692
SØR-AFRIKA	162	5097	24	775	76	2622	44	651	42	1824
DURBAN PORT NATAL ..	63	2204	3	42	45	1900	11	163	7	142
RICHARDS BAY	38	1682	14	627	13	205	2	30	23	1447
NORD-AMERIKA1980	6872	143821	932	22724	1599	42304	3218	57202	2055	44315
.....1985	5332	127410	529	11559	1199	27659	2650	66241	1483	33510
BAHAMAS	640	20015	11	299	23	1298	603	18474	14	242
NASSAU	298	10020	-	-	-	-	298	10020	-	-
GREAT STIRRUP	251	7675	-	-	-	-	251	7675	-	-
BARBADOS	68	1118	-	-	-	-	60	1040	8	78
BERMUDA	27	610	-	-	-	-	26	603	1	7
BONAIRE	10	330	3	20	4	141	-	-	6	189
CANADA	430	10282	105	2373	41	954	71	1341	318	7987
VANCOUVER B.C.	89	2517	11	392	10	170	5	151	74	2196
SEVEN ISLAND	10	586	9	522	-	-	-	-	10	586
CAYMANØYENE	159	2793	-	-	8	105	151	2688	-	-
GEORGETOWN	111	1962	-	-	7	93	104	1870	-	-
GRAND CAYMAN	48	831	-	-	1	13	47	818	-	-
CURACAO ISLAND	23	443	7	140	18	310	3	84	2	48

1) SE NOTE 1, FØRSTE TABELLSIDE. 2) SE NOTE 2, FØRSTE TABELLSIDE.

TABELL 1 (FORTS.). NORSKE SKIPS 1) ANLØP AV UTENLANDSKE HAVNER. 1985

LAND OG HAVN	SKIP KOMMET I ALT 2)		AV DETTE I BALLAST		TANKSKIP		LINJE- OG PASSASJERSKIP		BULKSKIP OG ANDRE	
	SKIP	TONNASJE	SKIP	TONNASJE	SKIP	TONNASJE	SKIP	TONNASJE	SKIP	TONNASJE
	1 000 BRT	1 000 BRT	1 000 BRT	1 000 BRT	1 000 BRT	1 000 BRT	1 000 BRT	1 000 BRT	1 000 BRT	1 000 BRT
NORD-AMERIKA (FORTS.)										
DEN DOMINIKANSKE REPUBLIKKEN	72	1088	1	8	5	66	58	935	9	87
HONDURAS	25	334	1	2	21	297	-	-	4	37
PUERTO CORTEZ	23	323	-	-	20	295	-	-	3	28
JAMAICA	136	2591	6	146	11	223	120	2263	5	105
OCHO RIOS BAY	118	2236	-	-	-	-	118	2236	-	-
MEXICO	564	9326	141	2439	223	3856	292	5063	49	408
COZUMEL ISLAND	155	2764	-	-	-	-	155	2764	-	-
PUERTO MEXICO	47	960	25	547	45	938	-	-	2	42
PANAMA	42	750	6	84	31	509	7	181	4	59
PANAMAKANALSONEN	42	684	-	-	4	58	10	256	28	370
PUERTO RICO	176	4191	2	21	28	510	136	3482	12	199
SAN JUAN	156	3767	-	-	10	175	136	3482	10	110
ST. KITTS	54	971	-	-	-	-	54	971	-	-
ST. CROIX	8	350	3	65	5	193	-	-	3	157
ST. THOMAS	260	9599	-	-	-	-	260	9599	-	-
TRINIDAD OG TOBAGO ..	31	731	9	173	24	603	1	3	6	125
USA	2407	59016	220	5659	711	17963	726	18098	970	22955
MIAMI	513	13806	-	-	-	-	504	13610	9	195
PHILADELPHIA	70	3381	8	209	49	2795	-	-	21	585
1980	1287	21015	347	8699	689	9989	227	3167	371	7860
SØR-AMERIKA1985	755	15852	228	7328	317	5114	133	2090	305	8648
ARGENTINA	73	1203	26	442	36	473	9	82	28	648
BUENOS AIRES	26	390	3	72	7	97	7	79	12	214
BRASIL	283	7140	76	3903	125	1651	49	550	109	4939
TUBARAO	28	2964	26	2887	-	-	-	-	28	2964
SANTOS	65	883	8	104	36	513	14	156	15	214
CHILE	32	599	4	101	7	82	2	22	23	495
COLOMBIA	38	824	4	140	15	350	14	393	9	82
ECUADOR	65	900	8	249	6	152	-	-	59	748
FRANSK GUIANA	52	965	-	-	-	-	52	965	-	-
VENEZUELA	183	3821	106	2427	121	2274	-	-	62	1547
PUNTA CARDON	41	705	23	452	39	614	-	-	2	91
PUERTO MIRANDA	10	410	8	337	4	161	-	-	6	249
1980	4019	115602	707	37843	1244	61078	1431	19685	1344	34839
ASIA1985	2514	78299	332	17248	765	31301	216	4139	1533	42859
BAHRAIN	43	1095	11	338	15	411	5	126	23	557
DE FORENTE ARABISKE EMIRATER	119	4476	21	1256	26	2402	8	200	85	1873
DUBAI	48	1071	2	170	2	157	6	140	40	774
FUJAIRAH	6	825	-	-	6	825	-	-	-	-

1) SE NOTE 1, FØRSTE TABELLSIDE. 2) SE NOTE 2, FØRSTE TABELLSIDE.

TABELL 1 (FORTS.). NORSKE SKIPS 1) ANLØP AV UTENLANDSKE HAVNER. 1985

LAND OG HAVN	SKIP KOMMET I ALT 2)		AV DETTE I BALLAST		TANKSKIP		LINJE- OG PASSASJERSKIP		BULKSKIP OG ANDRE		
	SKIP TONNASJE		SKIP TONNASJE		SKIP TONNASJE		SKIP TONNASJE		SKIP TONNASJE		
	1 000 BRT	1 000 BRT	1 000 BRT	1 000 BRT	1 000 BRT	1 000 BRT	1 000 BRT	1 000 BRT	1 000 BRT	1 000 BRT	
ASIA (FORTS.)											
FILIPPINENE	43	1005	2	45	21	430	1	28	21	548	
HONG KONG	54	1421	-	-	7	111	5	98	42	1213	
INDIA	86	1793	12	449	52	951	23	396	11	446	
BOMBAY	20	471	5	193	6	210	12	202	2	58	
INDONESIA	103	2160	13	395	22	546	42	642	39	972	
BELAWAN	17	300	-	-	1	17	12	204	4	79	
IRAN	58	6236	37	5022	41	5400	-	-	17	835	
SIRRI ISLAND	50	5103	32	4277	33	4267	-	-	17	835	
KHARG ISLAND	6	1033	4	676	6	1033	-	-	-	-	
ISRAEL	7	124	2	2	-	-	5	122	2	2	
JAPAN	949	28744	70	1767	218	6656	17	361	714	21727	
NAGOYA	108	3339	8	219	9	398	4	79	95	2862	
YOKOHAMA	157	3294	10	251	38	673	5	101	114	2520	
KINA	129	3246	13	338	18	336	1	13	110	2898	
DAIREN	34	1005	10	279	12	219	-	-	22	786	
XINGANG	21	585	-	-	-	-	-	-	21	585	
KUWAIT	64	2448	26	1270	16	1096	1	22	47	1330	
MENA AL AHMADI	12	574	7	290	6	240	-	-	6	334	
MENA SAUD	4	503	4	503	4	503	-	-	-	-	
MALAYSIA	54	1520	-	-	25	880	9	183	20	457	
PORT KELANG	34	684	-	-	12	213	8	153	14	318	
PENANG ISLAND	11	621	-	-	5	475	1	30	5	116	
OMAN	44	1709	3	371	7	971	3	66	34	672	
MUSCAT	31	585	-	-	-	-	3	66	28	519	
MINA AL FAHAL	7	973	2	328	6	928	-	-	1	45	
QUATAR	21	732	9	506	11	519	-	-	10	213	
SAUDI-ARABIA	252	8721	86	4619	106	5361	19	390	127	2970	
YANBU AL BAHR	50	1830	27	1352	37	1428	-	-	13	402	
RAS TANURAH	36	2671	27	2049	29	2295	-	-	7	376	
SINGAPORE	132	4380	8	201	53	2362	26	492	53	1526	
SYRIA	15	665	3	111	4	158	-	-	11	507	
SØR-KOREA	115	2963	2	50	60	1255	1	13	54	1695	
BUSAN (PUSAN)	42	1203	2	50	1	18	1	13	40	1172	
ULSAN	38	766	-	-	36	680	-	-	2	86	
TAIWAN	109	2316	2	22	38	873	22	476	49	966	
KAOHSIUNG (TAKAO) ..	56	1325	2	22	34	772	9	221	13	332	
KEELUNG (CHILUNG) ..	41	749	-	-	2	37	13	255	26	456	
THAILAND	22	607	5	216	11	197	1	28	10	382	
YEMEN	12	345	3	101	7	225	-	-	5	120	
1980	528	11055	115	4241	106	2154	209	3389	213	5512	
OSEANIA	1985	247	6110	38	1682	118	1905	11	309	118	3896
AUSTRALIA	157	4155	37	1660	75	1197	3	84	79	2874	
NEWCASTLE	13	422	5	235	3	49	-	-	10	372	
PORT HEDLAND	6	397	6	397	-	-	-	-	6	397	
NEW ZEALAND	57	1149	1	22	32	522	1	28	24	599	
AUCKLAND	12	259	-	-	6	102	1	28	5	129	

1) SE NOTE 1, FØRSTE TABELLSIDE. 2) SE NOTE 2, FØRSTE TABELLSIDE.

(SU nr. 34, 1987)

SKIPSOPPLEGG PR. 31. JULI 1987

Statistisk Sentralbyrås statistikk over skipsopplegg i norske havner viser at 3 tørrlastskip på tilsammen 4 500 bruttotonn lå i opplag ved utgangen av juli 1987. Alle var forsyningskip for oljevirkosomhet.

Opplagstonnasjen i alt utgjorde 0,1 prosent av handelsflåten. Ved utgangen av juli 1986 lå 1,7 prosent av handelsflåten i opplag.

I løpet av juli 1987 er 2 tørrlastskip på 3 000 bruttotonn satt i fart, mens 1 tørrlastskip er lagt i opplag i Norge. Det er for tiden ingen norske skip i opplag i utlandet.

Statistikken omfatter norskregistrerte handelsskip på 500 bruttotonn og over som ligger i opplag, med eller uten mannskap om bord. Skip som repareres eller venter på plass ved verksted er ikke tatt med i statistikken. Skip som ligger i opplag for befrakters regning og skip som nyttes som lagerskip er derimot med.

Tabell 1. Norskregistrerte handelsskip i opplag pr. 31. juli 1987, etter størrelse og type

Type	Skip i alt		500- 4 999		5 000-	
	Skip	Tonnasje Brt.	Skip	Tonnasje Brt.	Skip	Tonnasje Brt.
I ALT	3	4 520	3	4 520	-	-
TANKSKIP I ALT.....	-	-	-	-	-	-
Gasstankskip	-	-	-	-	-	-
TØRRLASTSKIP I ALT.	3	4 520	3	4 520	-	-
Kombinasjonsskip ¹⁾ ...	-	-	-	-	-	-
Forsyningskip for oljevirkosomhet .. ²⁾ ...	3	4 520	3	4 520	-	-
Andre tørrlastskip	-	-	-	-	-	-

1) Omfatter malm-/tankskip, bulk-/tankskip og malm-/bulk-/tankskip.

2) Medregnet malmskip.

Tabell 2. Norskregistrerte handelsskip i opplag pr. 31. juli 1987, etter byggeår og type

Type	I alt		Byggeår					
	Skip	Tonnasje Brt.	1972-1976		1977-1981		1982 og senere	
			Skip	Tonnasje Brt.	Skip	Tonnasje Brt.	Skip	Tonnasje Brt.
I ALT	3	4 520	-	-	-	-	3	4 520
TANKSKIP I ALT	-	-	-	-	-	-	-	-
Gasstankskip	-	-	-	-	-	-	-	-
TØRRLASTSKIP I ALT	3	4 520	-	-	-	-	3	4 520
Kombinasjonsskip ¹⁾	-	-	-	-	-	-	-	-
Forsyningskip for oljevirkosomhet	3	4 520	-	-	-	-	3	4 520
Andre tørrlastskip ²⁾	-	-	-	-	-	-	-	-

1) Omfatter malm-/tankskip, bulk-/tankskip og malm-/bulk-/tankskip.

2) Medregnet malmskip.

Tabell 3. Norskregistrerte handelsskip i opplag ved utgangen av måneden

	I alt			Tankskip			Tørrlastskip		
	Skip	Ton- nasje	Pst. av ton- nasje i alt ¹⁾	Skip	Ton- nasje	Pst. av tank- ton- nasje ¹⁾	Skip	Ton- nasje	Pst. av tørrlast ton- nasje ¹⁾
	Br.t.			Br.t.			Br.t.		
I ALT									
1 9 8 6									
Juli	5	167 987	1,7	2	122 994	2,6	3	44 993	0,9
August	7	170 936	1,9	2	122 994	3,0	5	47 942	1,1
September ...	12	180 440	2,1	2	122 994	3,0	10	57 446	1,3
Oktober	15	185 361	2,2	2	122 994	3,0	13	62 367	1,4
November	18	193 512	2,3	2	122 994	3,0	16	70 518	1,6
Desember	18	167 929	2,0	1	95 683	2,3	17	72 246	1,7
1 9 8 7									
Januar	21	172 023	2,0	1	95 683	2,3	20	76 340	1,8
Februar	17	121 798	1,4	1	95 683	2,3	16	26 115	0,6
Mars	15	24 612	0,3	-	-	-	15	24 612	0,7
April	14	23 776	0,3	-	-	-	14	23 776	0,7
Mai	6	13 178	0,2	-	-	-	6	13 178	0,4
Juni	4	6 047	0,1	-	-	-	4	6 047	0,2
Juli	3	4 520	0,1	-	-	-	3	4 520	0,2
I NORGE									
1 9 8 6									
Juli	4	72 304	0,7	1	27 311	0,6	3	44 993	0,9
August	6	75 253	0,8	1	27 311	0,6	5	47 942	1,1
September	11	84 757	1,0	1	27 311	0,7	10	57 446	1,3
Oktober	14	89 678	1,1	1	27 311	0,7	13	62 367	1,4
November	17	97 829	1,2	1	27 311	0,7	16	70 518	1,6
Desember	17	72 246	0,9	-	-	-	17	72 246	1,7
1 9 8 7									
Januar	20	76 340	0,9	-	-	-	20	76 340	1,8
Februar	16	26 115	0,3	-	-	-	16	26 115	0,6
Mars	15	24 612	0,3	-	-	-	15	24 612	0,7
April	14	23 776	0,3	-	-	-	14	23 776	0,7
Mai	6	13 178	0,2	-	-	-	6	13 178	0,4
Juni	4	6 047	0,1	-	-	-	4	6 047	0,2
Juli	3	4 520	0,1	-	-	-	3	4 520	0,2
I UTLANDET ²⁾									
1 9 8 6									
Juli	1	95 683	1,0	1	95 683	2,0	-	-	-
August	1	95 683	1,0	1	95 683	2,0	-	-	-
September ...	1	95 683	1,1	1	95 683	2,2	-	-	-
Oktober	1	95 683	1,1	1	95 683	2,3	-	-	-
November	1	95 683	1,1	1	95 683	2,3	-	-	-
Desember	1	95 683	1,1	1	95 683	2,3	-	-	-
1 9 8 7									
Januar	1	95 683	1,1	1	95 683	2,3	-	-	-
Februar	1	95 683	1,1	1	95 683	2,3	-	-	-
Mars	-	-	-	-	-	-	-	-	-
April	-	-	-	-	-	-	-	-	-
Mai	-	-	-	-	-	-	-	-	-
Juni	-	-	-	-	-	-	-	-	-
Juli	-	-	-	-	-	-	-	-	-

1) Regnet etter Statistisk Sentralbyrås kvartalsstatistikk over handelsflåtens størrelse.

2) Etter oppgave i Dagens Næringsliv (Norges Handels- og Sjøfartstidende).

(SU nr. 34, 1987)

KOMMUNER OG FYLKESKOMMUNER. BUDSJETT 1987

Kommunene har i 1987 budsjettert med utgifter på 9 882 mill.kr til nybygg og nyanlegg. Dette er en økning på 31,4 prosent i forhold til året før. Bruk av lånemidler fra eksterne lån er ført opp med 6 922 mill.kr, en økning på 24,9 prosent fra 1986. Utgifter til renter og avdrag på lån er budsjettert til henholdsvis 3 914 mill.kr og 2 567 mill.kr. Dette er en økning på 14,7 prosent for renteutgifter og 3,2 prosent for avdragsutgifter i forhold til budsjettet for 1986. Underskudd før lån og avsetning er budsjettert til 4 787 mill. kr.

Fylkeskommunene har i 1987 budsjettert med utgifter til nybygg og nyanlegg på 2 271 mill.kr. Dette er 13,3 prosent mer enn i budsjettet for 1986. Renter og avdrag er ført opp med henholdsvis 1 225 mill.kr og 618 mill.kr, som er en økning på 10,8 prosent for renter og 4,5 prosent for avdrag fra 1986. Bruk av lånemidler er budsjettert til 1 915 mill.kr i 1987, en økning på 25,6 prosent fra året før. Fylkeskommunene budsjetterer videre med et underskudd før lån og avsetning på 1 550 mill.kr.

Tallene for underskudd før lån og avsetning viser stor økning fra 1986 til 1987. Kommunene har en økning i underskuddet før lån og avsetning fra 1986 til 1987 på 2 064 mill.kr. Økningen er størst for kommunene i Akershus, Nordland, Rogaland og Hordaland. For fylkeskommunene er det registrert en tilsvarende økning på 462 mill.kr. Her er det Vest-Agder og Rogaland som står for størstedelen av økningen.

Utgifter for kommunenes forretningsdrift er ikke tatt med i tallene ovenfor. Tallene bygger i hovedsak på kommunenes vedtatte budsjett for 1987. Endringer som følge av fylkesmennenes godkjenning av budsjettene, er dermed ikke innarbeidet. Alle endringstall er regnet i forhold til vedtatt budsjett for 1986.

Statistikken over kommunebudsjettene for 1987 er utarbeidet av Statistisk Sentralbyrå i samarbeid med Norske Kommuners Sentralforbund.

TABELL 1. BY- OG HERREDSKOMMUNER OG FYLKESKOMMUNER. HOVEDTALL FRA BUDSJETT 1986 OG 1987

	NETTO- SKATTER MV. KAP.1.90	DRIFTS- UTGIFTER H.KAP. 1.1-1.6, 1.8	NETTO DRIFTS- UTGIFTER H.KAP. 1.1-1.6, 1.8	UTGIFTER TIL NY- BYGG OG NYANLEGG H.KAP. 1.1-1.6, 1.8	UNDER- SKUDD FØR LAN OG AV- SETNING	BRUK AV LÅNE- MIDLER FRA EKSTERNE LAN KAP.1.98	RENTE- UTGIFTER MV. KAP.1.89	AVDRAG PÅ EKSTERNE LAN KAP.1.98
BUDSJETT 1987. MILL. KR								
BY- OG HERREDS- KOMMUNER	35778,5	63876,2	45532,1	9882,4	4786,9	6921,9	3914,2	2566,8
FYLKESKOMMUNER	13840,1	39621,4	34490,8	2271,2	1549,9	1914,7	1224,5	618,2
BUDSJETT 1986 MILL. KR								
BY- OG HERREDS- KOMMUNER	32102,2	55830,1	40066,9	7518,6	2722,7	5541,3	3413,9	2487,2
FYLKESKOMMUNER	12227,0	35027,8	30258,0	2004,6	1087,5	1524,2	1105,3	591,8
ENDRING BUDSJETT 1986 - BUDSJETT 1987. PROSENT								
BY- OG HERREDS- KOMMUNER	11,5	14,4	13,6	31,4	75,8	24,9	14,7	3,2
FYLKESKOMMUNER	13,2	13,1	14,0	13,3	42,5	25,6	10,8	4,5

TABELL 2. BY- OG HERREDSKOMMUNER OG FYLKESKOMMUNER. NETTOSKATTER OG RAMMEOVERFØRING, DRIFTSUTGIFTER, OVERSKUDD PÅ LØPENDE DRIFT OG AVDRAG. BUDSJETT 1987. MILL KR

	NETTOSKATTER OG RAMMEOVERFØRING			DRIFTSUTGIFTER			OVER- SKUDD PÅ LØPENDE DRIFT	AVDRAG KAP.1.98	OVER- SKUDD PÅ LØPENDE DRIFT FRA- TRUKKET AVDRAG
	I ALT	NETTO- SKATTER M.V. KAP.1.90	STATLIG RAMME- OVERF. KAP.1.91	I ALT H.KAP. 1.1-1.6, 1.8	NETTO H.KAP. 1.1-1.6, 1.8	NETTO H.KAP. 1.7 ¹⁾			
FYLKESKOMMUNER I ALT	35077,9	13840,1	21237,8	39621,4	34490,8	23,3	563,8	618,2	-54,4
BY- OG HERREDS- KOMMUNER I ALT	48842,2	35778,5	13063,7	63876,2	45532,1	38,3	3273,5	2566,8	706,7
ØSTFOLD	2110,5	1660,4	450,1	2675,1	1974,3	-2,6	141,0	85,9	55,1
AKERSHUS	4086,8	3577,1	509,8	5314,5	3745,1	14,8	326,8	214,3	112,5
OSLO	10851,5	7688,9	3162,6	14170,1	10332,3	309,6	209,6	259,9	-50,3
HEDMARK	1705,8	1183,5	522,2	2186,2	1633,4	-28,5	101,0	85,6	15,4
OPPLAND	1750,9	1204,2	546,7	2553,7	1644,9	-20,4	126,2	132,5	-6,3
BUSKERUD	2182,5	1823,3	359,2	3071,8	2008,0	-19,6	194,1	103,5	90,5
VESTFOLD	1725,2	1406,1	319,0	2258,3	1675,0	-9,2	59,8	71,8	-11,9
TELEMARK	1730,6	1388,3	342,3	2046,9	1588,6	-8,3	150,2	95,7	54,5
AUST-AGDER	967,8	715,2	252,6	1197,5	879,7	-8,6	96,7	56,7	40,0
VEST-AGDER	1372,5	1055,9	316,7	1850,0	1268,0	-19,8	124,4	75,0	49,3
ROGALAND	3456,6	2891,6	565,0	4355,3	3131,8	-19,4	343,8	206,9	136,9
HORDALAND	4234,7	3226,2	1008,4	5186,1	3848,7	16,9	369,3	248,4	121,0
SOGN- OG FJORDANE ..	1220,1	811,5	408,6	1608,3	1116,0	-23,1	127,2	109,2	17,9
MØRE OG ROMSDAL	2334,6	1552,6	782,0	2972,7	2230,3	-37,0	140,5	150,1	-9,6
SØR-TRØNDELAG	2415,9	1753,4	662,5	3111,2	2198,5	-14,7	232,0	182,7	49,4
NORD-TRØNDELAG	1261,4	752,3	509,0	1859,6	1188,6	-15,8	89,1	95,1	-6,0
NORDLAND	2704,1	1637,0	1067,1	3813,0	2512,5	-40,0	232,2	176,9	55,4
TROMS	1684,2	960,5	723,7	2324,8	1574,8	-30,2	138,3	125,6	12,7
FINNMARK	1046,5	490,4	556,1	1321,1	981,4	-6,1	71,2	90,9	-19,7

1) FOR BEDRIFTER MED SÆRREGNSKAP ER BARE TILSKOTT TIL/FRA KOMMUNEKASSA TATT MED

TABELL 3. BY- OG HERREDSKOMMUNER OG FYLKESKOMMUNER. NETTOSKATTER OG RAMMEOVERFØRING, DRIFTSUTGIFTER, OVERSKUDD PÅ LØPENDE DRIFT OG AVDRAG. BUDSJETT 1987. KR PR. INNBYGGER¹⁾

	NETTOSKATTER OG RAMMEOVERFØRING			DRIFTSUTGIFTER			OVERSKUDD PÅ LØPENDE DRIFT	AVDRAG KAP.1.98	OVERSKUDD PÅ LØPENDE DRIFT FRA-TRUKKET AVDRAG
	I ALT	NETTO-SKATTER M.V. KAP.1.90	STATLIG RAMME-OVERF. KAP.1.91	I ALT H.KAP. 1.1-1.6, 1.8	NETTO H.KAP. 1.1-1.6, 1.8	NETTO H.KAP. 1.7 ²⁾			
FYLKESKOMMUNER I ALT	9455	3731	5725	10680	9297	6	152	167	-15
BY- OG HERREDSKOMMUNER I ALT	11743	8602	3141	15358	10947	9	787	617	170
ØSTFOLD	8981	7066	1916	11384	8402	-11	600	365	235
AKERSHUS	10393	9096	1296	13515	9524	38	831	545	286
OSLO	24147	17110	7037	31531	22992	689	466	578	-112
HEDMARK	9153	6351	2802	11731	8764	-153	542	459	82
OPPLAND	9631	6624	3007	14047	9048	-112	694	729	-35
BUSKERUD	9921	8288	1633	13963	9128	-89	882	471	412
VESTFOLD	9006	7340	1665	11789	8744	-48	312	375	-62
TELEMARK	10648	8542	2106	12594	9775	-51	924	589	335
AUST-AGDER	10223	7555	2668	12649	9293	-90	1022	599	423
VEST-AGDER	9789	7530	2259	13194	9043	-141	887	535	352
ROGALAND	10691	8944	1748	13471	9687	-60	1063	640	423
HORDALAND	10596	8072	2523	12976	9630	42	924	621	303
SOGN- OG FJORDANE ..	11499	7648	3851	15157	10518	-218	1199	1030	169
MØRE OG ROMSDAL	9841	6545	3296	12531	9401	-156	592	633	-41
SØR-TRØNDELAG	9789	7105	2684	12606	8908	-60	940	740	200
NORD-TRØNDELAG	9955	5937	4017	14676	9380	-125	703	751	-47
NORDLAND	11163	6758	4405	15741	10372	-165	959	730	229
TROMS	11480	6547	4933	15847	10735	-206	943	856	86
FINNMARK	13830	6481	7349	17459	12970	-81	941	1202	-260

1) INNBYGGERTALL PR. 31/12 1985

2) SE NOTE 1, TABELL 2.

TABELL 4. BY- OG HERREDSKOMMUNER OG FYLKESKOMMUNER. UTGIFTER TIL NYBYGG OG NYANLEGG, UNDERSKUDD FØR LÅN OG AVSETNING, BRUK AV LÅNEMIDLER, RENTEUTGIFTER OG AVDRAG. BUDSJETT 1987. MILL KR

	UTGIFTER TIL NYBYGG OG NYANLEGG			UNDERSKUDD FØR LÅN OG AVSETNING	UNDERSKUDD FØR LÅN OG AVSETNING INKLUDERT AVDRAG	BRUK AV LÅNEMIDLER FRA EKSTERNE LÅN KAP.1.98	RENTE-UTGIFTER M.V. KAP.1.89	NETTO RENTE-UTGIFTER M.V. KAP.1.89	RENTEUTG. M.V. OG AVDRAG PÅ EKSTERNE LÅN KAP. 1.89 OG 1.98
	I ALT H.KAP. 1.1-1.6, 1.8	NETTO H.KAP. 1.1-1.6, 1.8	NETTO H.KAP. 1.7 ¹⁾						
FYLKESKOMMUNER I ALT	2271,2	2094,8	18,9	1549,9	2168,1	1914,7	1224,5	917,6	1842,7
BY- OG HERREDSKOMMUNER I ALT	9882,4	7866,4	193,8	4786,9	7353,6	6921,9	3914,2	2605,3	6481,0
ØSTFOLD	272,9	242,3	4,4	105,7	191,6	163,6	114,9	38,7	200,8
AKERSHUS	1070,6	921,4	35,1	629,7	844,0	600,9	258,5	130,6	472,8
OSLO	1135,7	575,4	1,5	367,3	627,1	980,3	573,8	392,9	833,7
HEDMARK	311,2	268,6	6,2	173,8	259,4	199,3	118,6	70,4	204,2
OPPLAND	333,7	291,0	8,6	173,4	305,9	256,7	190,8	129,1	323,3
BUSKERUD	427,8	378,2	12,3	196,4	299,9	223,4	162,4	85,7	266,0
VESTFOLD	306,1	233,5	12,1	185,7	257,4	159,9	88,4	12,2	160,2
TELEMARK	299,9	242,1	-2,8	89,1	184,9	183,8	116,5	73,5	212,2
AUST-AGDER	216,0	194,6	4,3	102,3	159,0	141,3	88,3	52,3	145,0
VEST-AGDER	292,8	246,0	6,0	127,6	202,6	153,6	86,6	56,3	161,7
ROGALAND	1024,6	865,5	7,3	529,1	736,0	634,8	308,6	199,8	515,5
HORDALAND	879,6	773,5	5,9	410,1	658,5	734,9	464,7	355,2	713,0
SOGN- OG FJORDANE ..	383,4	323,5	17,2	213,5	322,8	308,4	134,4	96,1	243,6
MØRE OG ROMSDAL	563,4	470,9	0,4	331,0	481,1	440,3	250,6	202,8	400,8
SØR-TRØNDELAG	670,2	532,8	34,5	335,3	518,0	463,9	257,3	153,5	440,0
NORD-TRØNDELAG	260,4	222,4	11,0	144,3	239,4	245,6	119,6	85,0	214,7
NORDLAND	732,0	560,7	17,5	345,9	522,8	488,9	240,2	178,1	417,1
TROMS	393,2	292,0	12,2	165,9	291,5	302,6	200,4	170,1	326,0
FINNMARK	308,9	232,0	0,0	160,8	251,8	239,6	139,6	123,1	230,6

1) SE NOTE 1, TABELL 2.

TABELL 5. BY- OG HERREDSKOMMUNER OG FYLKESKOMMUNER. UTGIFTER TIL NYBYGG OG NYANLEGG, UNDERSKUDD FØR LÅN OG AVSETNING, BRUK AV LÅNEMIDLER, RENTEUTGIFTER OG AVDRAG. BUDSJETT 1987. KR PR. INNBYGGER¹⁾

	UTGIFTER TIL NYBYGG OG NYANLEGG			UNDER- SKUDD FØR LÅN OG AV- SETNING	UNDER- SKUDD FØR LÅN OG AVSETNING INKLUDERT AVDRAG	BRUK AV LÅNE- MIDLER FRA EKSTERNE LÅN KAP.1.98	RENTE- UTGIFTER M.V. KAP.1.89	NETTO RENTE- UTGIFTER M.V. KAP.1.89	RENTEUTG. M.V. OG AVDRAG PÅ EKSTERNE LÅN KAP. 1.89 OG 1.98
	I ALT H.KAP. 1.1-1.6, 1.8	NETTO H.KAP. 1.1-1.6, 1.8	NETTO H.KAP. 1.7 ²⁾						
FYLKESKOMMUNER I ALT	612	565	5	418	584	516	330	247	497
BY- OG HERREDS- KOMMUNER I ALT	2376	1891	47	1151	1768	1664	941	626	1558
ØSTFOLD	1161	1031	19	450	815	696	489	165	854
AKERSHUS	2723	2343	89	1601	2146	1528	657	332	1202
OSLO	2527	1280	3	817	1395	2181	1277	874	1855
HEDMARK	1670	1441	33	932	1392	1069	636	378	1096
OPPLAND	1835	1601	47	954	1683	1412	1049	710	1778
BUSKERUD	1945	1719	56	893	1363	1016	738	389	1209
VESTFOLD	1598	1219	63	969	1344	835	462	64	836
TELEMARK	1845	1490	-17	548	1137	1131	717	452	1306
AUST-AGDER	2281	2056	46	1080	1679	1493	933	553	1531
VEST-AGDER	2089	1754	43	910	1445	1096	618	402	1153
ROGALAND	3169	2677	23	1637	2276	1963	955	618	1594
HORDALAND	2201	1935	15	1026	1648	1839	1163	889	1784
SOGN- OG FJORDANE ..	3613	3049	162	2013	3042	2907	1266	905	2296
MØRE OG ROMSDAL	2375	1985	2	1395	2028	1856	1057	855	1689
SØR-TRØNDELAG	2715	2159	140	1359	2099	1880	1043	622	1783
NORD-TRØNDELAG	2055	1755	87	1139	1889	1938	943	671	1694
NORDLAND	3022	2315	72	1428	2158	2018	992	735	1722
TROMS	2680	1990	83	1131	1987	2063	1366	1160	2222
FINNMARK	4082	3066	1	2125	3327	3167	1846	1627	3047

1) INNBYGGERTALL PR. 31/12 1985

2) SE NOTE 1, TABELL 2.

(SU nr. 34, 1987)

SKATTEREGNSKAP. INNBETALT OG FORDELT SKATT JANUAR-JUNI 1987

Tall fra Statistisk Sentralbyrås skatteregnskapsstatistikk viser en økning i de innbetalte og fordelte skatter på 18 prosent i januar-juni i år sammenlignet med tilsvarende periode for 1986. For kommuner og fylkeskommuner har økningen i de fordelte skatter vært på henholdsvis 13 og 10 prosent, mens de fordelte statsskatter (medregnet fellesskatt til skattefordelingsfondet) økte med 17 prosent. For arbeidsgiver- og medlemsavgift til folketrygden økte de innbetalte beløp med henholdsvis 18 og 29 prosent.

En fordeling av de innbetalte og fordelte skatter på hovedskattearter, viser at økningen har vært størst for forskuddsordningen med 20 prosent. Økningen for etterskuddsordningen var 6 prosent.

Det er i januar-juni betalt inn 5 324 mill.kr ordinær skatt og særskatt fra virksomheten på kontinentalsokkelen. Beløpet for tilsvarende periode i 1986 var 20 435 mill.kr.

Gjennom det ordinære skatteregnskapet som føres av alle kommunekasserere i landet, ble det i årets seks første måneder fordelt 67 324 mill.kr i skatt. Tallene for endring i forhold til 1986 er basert på dette regnskapet.

Medregnet skattene fra kontinentalsokkelen samt oppgaver over innbetalt sjømannsskatt og over sentralt beregnet arbeidsgiveravgift for statsansatte, var de samlede fordelte skatter i perioden januar-juni 74 693 mill.kr.

Endringene over året i de innbetalte og fordelte skatter vil være påvirket av lønns- og sysselsettingsutviklingen, samt av forhold knyttet til skatteregler og betalingsordningen. Spesielt for inneværende år er at ordningen "Forenklet lønnsinnberetning og trekkoppgjør" er gjort landsomfattende, samt at kommunene er pålagt å overføre 0,33 prosent av pensjonsgivende inntekt til Folketrygden.

Statistikken omfatter ikke renter, innfordringsutgifter og korreksjoner som følge av endrede nøkler for fordeling mellom skattekreditorene. Dette medfører at det vil kunne forekomme avvik mellom oppgavene fra statistikken og skattekreditorenes regnskaper.

Oppgaver over skatteinngangen i de enkelte kommuner blir gitt i serien Nye Distriktstall.

TABELL 1. INNBETALT OG FORDELT SKATT, JANUAR - JUNI 1987.

MILL. KR.

NR. FYLKE	SKATTE- INNGANG I ALT	ORDINÆR SKATT TIL PRIMÆR- KOM- MUNEN	AV DETTE KOM- MUNAL SJØ- MANN- SKATT	MEDLEMS- AVGIFT TIL FOLKE- TRYGDEN	ARBEIDS- GIVER- AVGIFT TIL FOLKE- TRYGDEN	ORDINÆR SKATT TIL FYLKES- KOM- MUNEN	OLJE- SKATT, INN- TEKTS- SKATT STAT, FELLES- SKATT MV.	ENDRING I PROSENT I FORHOLD TIL SAMME PERIODE ÅRET FØR		
								SKATTE- INNGANG I ALT	ARBEIDS- GIVER- AVGIFT TIL FOLKE- TRYGDEN	ORDINÆR SKATT TIL FYLKES- KOM- MUNEN
LANDET I ALT.....	74693,1	18295,4	227,9	15859,2	18461,7	7183,1	14892,5	18	17	10
AV DETTE										
ORDINÆRT SKATTE- REGNSKAP.....	67323,7	18976,5	.	15576,5	16978,2	7183,1	9518,4	18	17	10
FORSKUDDSDORDNINGEN MEDREGNET ARBEIDS- GIVERAVGIFT.....	63137,3	16354,5	.	15576,5	16978,2	6660,6	7567,5	20	17	10
ETTERSKUDD- ORDNINGEN.....	4186,4	1713,0	.	.	.	522,5	1950,9	06	.	10
01 ØSTFOLD.....	3267,8	830,9	8,8	807,9	824,0	428,1	377,1	18	18	10
02 AKERSHUS.....	7839,0	1907,1	5,0	1818,2	1680,5	1001,0	1432,0	18	24	10
03 OSLO 1).....	15103,3	4325,7	8,9	2636,2	5849,7	-	2291,6	19	15	-
04 HEDMARK.....	2232,9	590,3	1,6	585,1	529,4	304,7	223,3	17	18	09
05 OPPLAND.....	2193,5	601,1	1,4	590,1	492,0	302,1	208,2	20	18	11
06 BUSKERUD.....	3542,8	915,4	3,5	842,9	856,7	467,0	459,7	18	19	11
07 VESTFOLD.....	2862,6	739,2	20,3	662,8	697,0	376,5	387,1	18	19	10
08 TELEMARK.....	2361,8	616,0	5,6	568,6	605,9	318,9	252,3	18	16	10
09 AUST-AGDER.....	1171,7	323,3	12,0	283,9	269,2	161,9	133,4	18	18	12
10 VEST-AGDER.....	1986,1	520,3	13,1	481,8	503,5	256,5	224,1	19	20	11
11 ROGALAND.....	6387,2	1473,1	23,9	1238,1	1586,1	769,2	1320,7	17	17	10
12 HORDALAND.....	6057,4	1525,4	40,6	1448,2	1529,1	779,9	774,3	18	16	11
14 SOGN OG FJORDANE.....	1290,7	370,0	5,4	335,5	275,4	183,2	126,6	20	18	12
15 MØRE OG ROMSDAL.....	3009,0	791,9	28,4	765,2	741,6	399,7	310,7	19	17	11
16 SØR-TRØNDELAG.....	3537,3	893,1	11,7	884,2	909,1	460,3	390,7	17	17	09
17 NORD-TRØNDELAG.....	1392,4	379,1	4,0	380,9	292,0	198,5	141,9	20	15	13
18 NORDLAND.....	2677,0	772,1	18,5	769,1	454,5	396,3	284,9	16	15	07
19 TROMS.....	1711,3	481,3	12,1	505,4	291,9	247,5	185,2	20	17	11
20 FINNMARK.....	745,2	240,0	3,3	255,1	71,0	129,1	50,1	17	03	13
23 KONTINENTALSOKKELEN...	5324,1	-	-	-	3,1	2,5	5318,4	.	.	.

1) SENTRALT BEREGNET ARBEIDSGIVERAVGIFT FOR STATSANSATTE SAMT ARBEIDSGIVER- OG MEDLEMSAVGIFT TIL FOLKETRYGDEN FRA SJØMANNSSKATTEORDNINGEN, ER TILLAGT OSLO. DISSE TILLEGGSBELØPENE INNGÅR IKKE I BEREGNINGEN AV ENDRINGSPROSENTER.

TABELL 2. INNBETALT OG FORDELT SKATT, JUNI 1987.

MILL. KR.

NR. FYLKE	SKATTE- INNGANG I ALT	ORDINÆR SKATT TIL PRIMÆR- KOM- MUNEN	AV DETTE KOM- MUNAL SJØ- MANN- SKATT	MEDLEMS- AVGIFT TIL FOLKE- TRYGDEN	ARBEIDS- GIVER- AVGIFT TIL FOLKE- TRYGDEN	ORDINÆR SKATT TIL FYLKES- KOM- MUNEN	OLJE- SKATT, INN- TEKTS- SKATT STAT, FELLES- SKATT MV.	ENDRING I PROSENT I FORHOLD TIL SAMME PERIODE ÅRET FØR		
								SKATTE- INNGANG I ALT	ARBEIDS- GIVER- AVGIFT TIL FOLKE- TRYGDEN	ORDINÆR SKATT TIL FYLKES- KOM- MUNEN
LANDET I ALT.....	4831,2	1225,9	22,1	1069,5	1463,7	349,5	722,6			
01 ØSTFOLD.....	140,0	39,7	0,8	39,9	21,7	19,9	18,8			
02 AKERSHUS.....	288,4	69,3	0,5	67,7	67,4	35,4	48,7			
03 OSLO 1).....	2184,2	537,1	0,9	383,9	1044,1	-	219,1			
04 HEDMARK.....	77,7	20,5	0,1	21,5	18,1	10,1	7,5			
05 OPPLAND.....	116,4	35,7	0,1	36,8	14,4	18,1	11,4			
06 BUSKERUD.....	144,7	35,5	0,3	34,1	39,0	18,1	18,1			
07 VESTFOLD.....	107,3	31,9	1,9	30,2	15,8	15,6	13,8			
08 TELEMARK.....	86,3	25,4	0,5	25,5	11,8	12,9	10,6			
09 AUST-AGDER.....	54,8	14,6	1,2	14,2	13,1	6,9	6,0			
10 VEST-AGDER.....	63,6	19,5	1,2	18,9	8,1	9,1	7,9			
11 ROGALAND.....	555,5	98,8	2,3	92,3	84,3	54,1	226,1			
12 HORDALAND.....	279,8	82,3	4,0	80,5	42,0	40,1	34,8			
14 SOGN OG FJORDANE.....	57,0	17,9	0,5	18,0	6,2	8,9	6,1			
15 MØRE OG ROMSDAL.....	147,9	43,0	2,7	42,1	24,8	21,1	16,9			
16 SØR-TRØNDELAG.....	164,5	47,9	1,1	50,3	21,4	25,0	19,9			
17 NORD-TRØNDELAG.....	67,2	19,8	0,4	20,7	10,2	10,0	6,5			
18 NORDLAND.....	138,0	43,6	1,8	45,7	12,2	21,7	14,8			
19 TROMS.....	71,5	22,3	1,3	23,8	6,9	10,8	7,8			
20 FINNMARK.....	61,8	21,1	0,5	23,4	2,1	11,0	4,2			
23 KONTINENTALSOKKELEN...	24,7	-	-	-	0,3	0,7	23,7			

1) SENTRALT BEREGNET ARBEIDSGIVERAVGIFT FOR STATSANSATTE SAMT ARBEIDSGIVER- OG MEDLEMSAVGIFT TIL FOLKETRYGDEN FRA SJØMANNSSKATTEORDNINGEN, ER TILLAGT OSLO. DISSE TILLEGGSBELØPENE INNGÅR IKKE I BEREGNINGEN AV ENDRINGSPROSENTER.

TILLEGG TIL DE INTERNASJONALE MÅNEDSTABELLER I STATISTISK MÅNEDSHEFTE NR. 6, 1987

Tallene er mottatt i tiden 10/8-14/8 og er foreløpige. De vil eventuelt bli korrigert i Statistisk månedshefte. Der vil man også finne nærmere forklaringer til tallene og alle korreksjoner av eldre tall.

Tall i parentes gjelder måneden (kvartalet, uken) før.

D a n m a r k (tabell 86)

Engrosprisindeks	Kol. G	Juni	138	(137)
Konsumprisindeks	" H	Mars	156	(155)
	" H	April	157	(156)

S t o r b r i t a n n i a (tabell 88)

Reuter's råvareindeks, uketall		3/8-7/8	95	(94)
Valutabeholdning	Kol. J	April	17 951	(16 855)
	" J	Mai	21 299	(17 951)

F o r b u n d s r e p u b l i k k e n

T y s k l a n d (tabell 90)

Arbeidsløyse	Kol. B	Juli	2 175,8	(2 096,9)
Verdi av utenrikshandelen				
a) Innførsel	" E.a	Juni	33 784	(32 762)
b) Utførsel	" E.b	Juni	42 097	(43 314)
Volum av utenrikshandelen				
a) Innførsel	" F.a	Juni	123	(119)
b) Utførsel	" F.b	Juni	128	(131)
Bytteforhold	" G	Juni	116	(117)
Konsumprisindeks	" I	Juli	121	(121)
Timefortjeneste	" J	2.kv.	17,56	(17,32)

U S A (tabell 92)

Moody's råvareindeks, uketall		3/8-7/8	83	(82)
------------------------------------	--	---------	----	------

PUBLIKASJONER UNDER UTSENDING FRA STATISTISK SENTRALBYRÅ I JULI OG AUGUST 1987

I serien Norges offisielle statistikk (NOS):

Varehandelsstatistikk 1985 Sidetall 81 (NOS B; 695) 40 kr
 Byggearealstatistikk 1986 Sidetall 72 (NOS B; 697) 40 kr
 Forbruksundersøkelse 1983-1985 Sidetall 239 (NOS B; 674) 60 kr
 Lønnsstatistikk for ansatte i hotell- og restaurantdrift April og oktober 1986
 Sidetall 53 (NOS B; 698) 30 kr
 Lønnsstatistikk for ansatte i skoleverket 1. oktober 1986 Sidetall 46 (NOS B; 696) 30 kr
 Lønnsstatistikk for statens embets- og tjenestemenn 1. oktober 1986
 Sidetall 88 (NOS B; 694) 40 kr
 Byggearealstatistikk 1. kvartal 1987 Sidetall 36 (NOS B; 707) 40 kr
 Industristatistikk 1985 Hefte II Varetall Sidetall 183 (NOS B; 689) 50 kr
 Fylkesfordelt nasjonalregnskap 1983 Sidetall 250 (NOS B; 687) 60 kr
 Veterinærstatistikk 1985 Sidetall 92 (NOS B; 691) 40 kr
 Helseundersøkelse 1985 Sidetall 191 (NOS B; 692) 50 kr
 Olje- og gassvirksomhet 2. kvartal 1987 Statistikk og analyse Sidetall 64 (NOS B; 702) 40 kr
 Samferdselsstatistikk 1985 Sidetall 180 (NOS B; 686) 50 kr
 Utdanningsstatistikk Grunnskolar 1. oktober 1986 Sidetall 88 (NOS B; 699) 40 kr

I serien Rapporter fra Statistisk Sentralbyrå (RAPP):

VAR Statistikk for vannforsyning, avløp og renovasjon
 Analyse av VAR-data Hefte III Sidetall 67 (RAPP; 87/7) 40 kr
 Energisubstitusjon og virkningsgrader i MSG
 Sidetall 41 (RAPP; 87/9) 30 kr
 Et økonomisk-demografisk modellsystem for regional analyse
 Sidetall 58 (RAPP; 87/10) 30 kr
 Yrkesaktivitet og familietilhørighet Geografiske variasjoner Sidetall 113
 (RAPP; 86/7) 25 kr
 Virkninger på nordisk samhandel av en svensk devaluering
 Sidetall 75 (RAPP; 87/12) 40 kr

BYRÅETS UKE- OG MÅNEDSPUBLIKASJONER

Abonnementsprisene for Byråets uke- og månedspublikasjoner er
 for året 1987 fastsatt til:

	Pr. år	Pr. hefte
Statistisk ukehefte	kr 300	15
Statistisk månedshefte	" 200	20
Månedstatistikk over utenrikshandelen	" 160	20
Bank- og kredittstatistikk. Aktuelle tall	" 260	15
Økonomiske analyser	" 120	15
Nye distriktstall (pr. fylke)	" 90	10
Kvartalsvis byggearealstatistikk	" 160	40



Statistisk Sentralbyrå offentliggjør hver dag hovedtall fra den offisielle statistikken på SSB-DATA i Televerkets videotexttjeneste, Teledata. SSB-DATA gir også oversikt over siste års statistikk- og analysepublikasjoner, og kortversjoner av de daglige pressemeldingene. Aktuell statistikk.

NYHET PÅ TELEDATA INDEKSBEREGNING

Statistisk Sentralbyrås indekser brukes på mange områder i samfunnet. Ved omsetning og leie av eiendom, forhandlinger om lønn og fastsetting av priser ellers legges ofte en indeks til grunn for beregningene.

Nå kan slike beregninger utføres raskt og enkelt i SSB-DATA på grunnlag av konsumprisindeksen, prisindeksen for jordbruksprodukter, engrosprisindeksen eller byggekostnadsindeksen. Abonnenter på Teledata kan kalle fram siden for indeksberegninger i SSB-DATA, taste inn beløpet de ønsker å regulere og tidspunktet for den aktuelle indeksen. På et øyeblikk kommer det regulerte beløpet fram på skjermen.

Abonnement på Teledata kan tegnes i Teledirektoratet, tlf. (02) 48 98 90, eller ved nærmeste teleområde.

STATISTIKK PÅ TELEDATA – SSB-DATA



OSLO – KONGSVINGER

Opplysningskontoret
Postboks 8131 Dep., 0033 Oslo 1
Tlf. (02) 41 38 20

SYSTEMATISK OVERSIKT OVER EMNEGRUPPENE

0 GENERELLE EMNER

- 00 Generelle emner, nasjonalt
- 01 Generelle emner, regionalt
- 09 Andre generelle emner

1 NATURRESSURSER OG NATURMILJØ

- 10 Ressurs- og miljøregnskap og andre generelle ressurs- og miljøemner
- 11 Areal
- 12 Energi
- 13 Luft
- 14 Vann
- 15 Mineraler
- 16 Skog og planteliv
- 17 Dyreliv
- 18 Naturmiljø - levekår og økonomi
- 19 Andre ressurs- og miljøemner

2 SOSIODEMOGRAFISKE EMNER

- 20 Generelle sosiodemografiske emner
- 21 Befolkning
- 22 Helseforhold og helsetjeneste
- 23 Utdanning og skolevesen
- 24 Kulturelle forhold, generell tidsbruk, ferie og fritid
- 25 Sosiale forhold og sosialvesen
- 26 Rettsforhold og rettsvesen
- 27 Levekår ellers
- 29 Andre sosiodemografiske emner

3 SOSIOØKONOMISKE EMNER

- 30 Generelle sosioøkonomiske emner
- 31 Folketellinger
- 32 Arbeidskraft
- 33 Lønn
- 34 Personlig inntekt og formue
- 35 Personlig forbruk
- 36 Boliger og boforhold
- 39 Andre sosioøkonomiske emner

4 NÆRINGSØKONOMISKE EMNER

- 40 Generelle næringsøkonomiske emner
- 41 Jordbruk, skogbruk, jakt, fiske og fangst
- 42 Oljeutvinning, bergverksdrift, industri og kraftforsyning
- 43 Bygge- og anleggsvirksomhet
- 44 Utenrikshandel
- 45 Varehandel
- 46 Samferdsel og reiseliv
- 47 Tjenesteyting
- 49 Andre næringsøkonomiske emner

5 SAMFUNNSØKONOMISKE EMNER

- 50 Nasjonalregnskap og andre generelle samfunnsøkonomiske emner
- 51 Offentlig forvaltning
- 52 Finansinstitusjoner, penger og kreditt
- 53 Konjunkturer
- 59 Andre samfunnsøkonomiske emner

6 SAMFUNNSORGANISATORISKE EMNER

- 60 Generelle samfunnsorganisatoriske emner
- 61 Administrative emner
- 62 Politiske emner
- 69 Andre samfunnsorganisatoriske emner

STANDARDTEGN

Tall kan ikke forekomme	.	Mindre enn 0,5 av den brukte enheten	0
Oppgave mangler	..	Foreløpige tall	*
Oppgave mangler foreløpig	...	Brudd i den loddrette serien	—
Tall kan ikke offentliggjøres	:	Brudd i den vannrette serien	
Null	-		