

# Statistisk ukehefte

STATISTISK SENTRALBYRÅ

Oslo: Postboks 8131 Dep  
0033 Oslo 1  
Tlf. (02) \*41 38 20

Kongsvinger: Postboks 510  
Stasjonssida  
2201 Kongsvinger  
Tlf. (066) \*16 111



Nr. 38/87

16. september 1987

## INNHOOLD

Emne	Side
26 Sivile saker avsluttet, 1986 .....	1
35 Konsumprisindeksen, 15. august 1987 .....	4
41 Skoggrøfting, 1986 .....	7
42 Investeringsaktiviteten i oljevirksomheten, 3. kvartal 1987 .....	8
42 Produsentprisindeksen, august 1987 .....	12
44 Utenrikshandelen med varer. Foreløpige tall, august 1987 .....	15
45 Detaljomsetningen, juli 1987 .....	16
45 Engrosprisindeksen, august 1987 .....	19
46 Hoteller og andre overnattingsbedrifter. Overnattingsstatistikk, juli 1987 .....	21
46 Hurtigruta Bergen-Kirkenes. Trafikkstatistikk, 2. kvartal 1987 .....	28
51 Inntekts- og formuesstatistikk for etterskuddspliktige, 1985 .....	31
52 Emisjoner av ihendehaverobligasjoner og sertifikater, juli 1987 .....	48
52 Skadeforsikringsselskaper. Kvartalsstatistikk, 30. juni 1987 .....	49
Tillegg til de internasjonale månedstabeller i Statistisk månedshefte nr. 8, 1987 .....	51
Publikasjoner under utsending fra Statistisk Sentralbyrå i august og september 1987 .....	52

# Statistisk årbok 1987

## ET LEKSIKON I TALL

Statistisk årbok informerer om de fleste sider ved det norske samfunn. Den gir bl.a. opplysninger om naturmiljø, befolkning, sosiale forhold, næringsliv og økonomi. Årets utgave inneholder 564 tabeller med ajourførte tall. Det er tatt inn noen nye tabeller om helse- og sosialforhold, lønnsforhold og næringsvirksomhet.

Statistisk årbok er et nyttig oppslagsverk for hjem, skole, næringsliv og offentlig administrasjon. Med et omfattende stikkordregister og kildehenvisninger er årboka dessuten et godt utgangspunkt for dem som ønsker å finne fram til mer detaljert statistikk.

Statistisk årbok 1987 er nå til salgs hos bokhandlerne. Pris kr 60,-.

**STATISTISK SENTRALBYRÅ**

109 87

Statens informasjonstjeneste

## SIVILE SAKER AVSLUTTET I 1986

Forlikrådene behandlet 190 000 tvistemål i 1986. Dette er en oppgang på 26 600 saker eller 16 prosent, fra året før. Nær 90 prosent av sakene ble endelig avgjort av forlikrådene, mens nesten 11 prosent gikk videre til behandling av by- og herredsrettene. Av de sakene som ble avgjort av forlikrådene var det 19 prosent som ble avvist eller hevet eller som bortfalt, mens 78 prosent ble pådømt, de fleste ved uteblivelsesdom. Forlik ble oppnådd i 3 prosent av sakene.

Ved by- og herredsrettene ble det i 1986 ferdig behandlet 16 300 tvistemål. Dette er 890 flere enn i 1985. 12 prosent av sakene ble avvist eller hevet, mens 59 prosent ble pådømt, vel tredjedelen ved uteblivelsesdom. Forlik ble oppnådd i 29 prosent av sakene.

Lagmannsrettene hadde til behandling 2 943 tvistemål i 1986, 128 flere enn året før. 1 343 av sakene ble ferdig behandlet. Av disse var det 44 prosent som ble avvist eller hevet eller som bortfalt. De resterende 56 prosent av sakene ble pådømt. Lagmannsrettene hadde i 1986 dessuten 678 kjæremål til behandling, 602 av disse ble avgjort.

Høyesterett behandlet i 1986 429 tvistemål. Av disse ble 281 avgjort. For 203 saker ble anken nektet fremmet eller avvist av kjæremålsutvalget, 16 saker ble hevet som forlik, 5 dommer ble opphevet, mens resten, 57 saker, ble pådømt av Høyesterett.

Tabell 1. Tvistemål behandlet av forlikrådene, etter avgjørelse. Fylke

Fylke	I alt	Avvist, hevet eller bortfalt	Forlikt	Pådømt ved ute- blivelses- dom	Pådømt ellers	Vist til retten
1982 .....	160 648	39 186	5 695	98 976	1 632	15 159
1983 .....	155 654	34 491	5 823	97 550	1 960	15 830
1984 .....	159 397	29 961	4 779	106 683	1 870	15 949
1985 .....	163 480	28 975	4 089	111 369	1 724	17 323
1986 .....	190 046	32 737	4 426	130 449	2 008	20 426
1 9 8 6						
Østfold .....	10 633	1 736	308	7 316	107	1 166
Akershus .....	16 180	2 298	497	11 105	118	2 162
Oslo .....	26 640	7 517	672	15 122	70	3 259
Hedmark .....	7 750	1 312	152	5 707	42	537
Oppland .....	7 536	1 377	89	5 379	145	546
Buskerud .....	11 060	2 014	293	7 316	173	1 264
Vestfold .....	8 151	1 503	148	5 493	84	923
Telemark .....	6 823	567	212	5 309	40	695
Aust-Agder .....	3 565	446	70	2 589	59	401
Vest-Agder .....	6 275	800	193	4 572	36	674
Rogaland .....	12 574	1 781	303	8 857	132	1 501
Hordaland .....	15 311	2 679	243	10 308	323	1 758
Sogn og Fjordane .....	3 288	591	66	2 254	51	326
Møre og Romsdal .....	9 330	1 373	130	6 656	155	1 016
Sør-Trøndelag .....	10 707	1 827	273	7 557	108	942
Nord-Trøndelag .....	5 384	886	150	3 828	48	472
Nordland .....	13 090	1 823	327	9 700	140	1 100
Troms .....	9 709	1 552	109	6 833	127	1 088
Finnmark .....	6 040	655	191	4 548	50	596

1) Oppgave mangler fra Narvik forlikråd.

Tabell 2. Tvistemål avsluttet ved by- og herredsrettene<sup>1)</sup>, etter avgjørelse og sakens art

Sakens art	I alt	Ankesaker <sup>2)</sup>	Avvist	Forlikt		Hevet ellers	Pådomt	
				Under saksforbe- redelsen	Under hovedfor- handlingen		Utebli- velses- dom	Vanlig dom
1982 .....	14 556	551	216	3 292	1 035	1 230	2 839	5 944
1983 .....	15 270	611	248	3 422	1 134	1 308	3 116	6 042
1984 .....	14 951	596	206	3 430	1 181	1 415	2 946	5 773
1985 .....	15 401	510	237	3 307	1 249	1 516	2 964	6 128
1986 .....	16 293	525	294	3 408	1 284	1 671	3 547	6 089
1 9 8 6								
Odelssaker .....	144	-	1	44	5	25	2	67
Mortifikasjons- og eien- domshevdsaker.....	963	-	9	3	-	36	21	894
Dødsformodningssaker.....	12	-	-	-	-	3	-	9
Separasjoner .....	978	.	4	272	40	112	2	548
Etter § 41 i ekteskaps- loven .....	604	.	3	140	36	57	2	366
Etter § 42 i ekteskaps- loven .....	374	.	1	132	4	55	-	182
Skilsmisser .....	463	.	7	56	13	26	-	361
Etter § 43 i ekteskaps- loven .....	103	.	2	25	3	10	-	63
Etter §§ 45-47 i ekte- skapsloven .....	13	.	-	-	-	-	-	13
Etter § 48 i ekteskaps- loven .....	314	.	5	24	9	10	-	266
Etter §§ 49-53 i ekte- skapsloven .....	33	.	-	7	1	6	-	19
Andre ekteskapsaker.....	366	.	9	95	67	57	4	134
Saker og nedstamning.....	20	.	4	-	-	4	-	12
Vekselsaker .....	394	-	2	20	4	15	256	97
Overprøving av administra- tivt vedtak (tvm.l. kap.33)	69	.	4	14	2	9	-	40
Barnevern.....	30	.	1	5	2	4	-	18
Rusmiddelbruk.....	-	.	-	-	-	-	-	-
Psykisk helsevern .....	22	.	1	3	-	4	-	14
Annet forhold .....	17	.	2	6	-	1	-	8
Barn (l. av 8.4.81, nr.7) .	790	.	21	95	80	208	13	373
Farskap fastslått .....	337	.	4	-	-	135	4	194
Farskap ikke fastslått ..	96	.	6	-	-	29	-	61
Bidrag fastsatt .....	7	.	-	1	1	1	-	4
Bidrag ikke fastsatt ....	2	.	-	2	-	-	-	-
Annet forhold .....	348	.	11	92	79	43	9	114
Verjemålssaker .....	88	-	3	2	2	13	-	68
Arbeidstvister .....	401	2	1	160	65	56	16	103
Husleiesaker .....	1 095	3	24	351	127	281	96	216
Fritaking av militær- tjeneste .....	128	.	2	10	1	12	-	103
Andre spesielle saker .....	94	2	2	15	8	13	7	49
Arvesaker.....	93	3	-	14	28	6	-	45
Erstatning for person- skade .....	138	1	1	52	13	20	2	50
Erstatning for annen skade .....	579	23	13	140	49	60	60	257
Forsikringsavtale .....	59	3	1	22	1	1	3	31
Saker om fast eiendom.....	1 264	59	22	236	239	68	72	627
Løsørekjøp .....	6 486	368	103	1 369	365	483	2 783	1 383
Saker om patenter og varemerker.....	60	.	1	21	5	9	5	19
Saker om arbeids- og tjenesteforhold .....	339	8	6	112	40	30	34	117
Sjørettssaker .....	30	-	2	10	1	-	1	16
Skattesaker .....	176	-	6	58	3	7	3	99
Saker om offentlige myndig- heters beslutninger o.l. ..	218	.	10	56	15	30	10	97
Andre ordinære saker.....	846	53	36	181	111	87	157	274

1) Medregnet Oslo husleierett.

2) Saker tidligere avgjort i forliksrådene.

Tabell 3. Tvistemål behandlet ved lagmannsrettene og Høyesterett

Ar	Lagmannsrettene						Høyesterett			
	Restanse fra for- rige år	Inn- kommet i året	Til be- hand- ling <sup>1)</sup> i alt	Av dette avgjort			Restanse fra for- rige år	Inn- kommet i året	Til be- hand- ling i alt	Av dette av- gjort
				I alt	Avvist, hevet eller bortfalt	På- dømt				
1982 ....	1 464	1 691	3 155	1 637	773	864	122	259	381	263
1983 ....	1 518	1 415	2 933	1 618	723	895	118	239	357	247
1984 ....	1 315	1 370	2 685	1 409	634	775	110	251	361	246
1985 ....	1 276	1 539	2 815	1 349	573	776	115	269	384	260
1986 ....	1 466	1 477	2 943	1 343	588	755	124	305	429	281 <sup>2)</sup>

1) Lagmannsrettene hadde i 1986 dessuten 678 kjæremål til behandling. Av disse ble 602 avgjort.

2) For 203 saker ble anken nektet fremmet eller avvist av kjæremålsutvalget, 16 saker ble hevet som forlik, 5 dommer ble opphevet, mens resten, 57 saker, ble pådømt av Høyesterett.

(SU nr. 38, 1987)

## KONSUMPRISINDEKSEN PR. 15. AUGUST 1987

Statistisk Sentralbyrås konsumprisindeks pr. 15. august 1987 viste en stigning på 0,2 prosent fra 15. juli. Indekstallene var henholdsvis 199,6 og 199,3 (1979 = 100). Fra 15. august 1986 til 15. august 1987 steg konsumprisindeksen med 7,8 prosent. I gjennomsnitt for de åtte første månedene i år var indeksen 9,4 prosent høyere enn i tilsvarende periode i 1986.

Indekstallet for konsumgruppen matvarer steg med 0,8 prosent fra juli til august i år. I samme tidsrom falt indeksen for klær og skotøy med 3,1 prosent. Indeksen for konsumgruppen reiser og transport viste en stigning på 0,6 prosent. For helsepleie steg indeksen med 1,6 prosent. Indeksen for hver av de tre konsumgruppene drikkevarer og tobakk, bolig, lys og brensel og møbler og husholdningsartikler steg med 0,2 prosent. For konsumgruppen fritidssysler og utdanning steg indeksen med 0,1 prosent fra juli til august i år.

Konsumprisindeksen er beregnet som kjedeindeks fra og med augustindeksen 1982. Vektgrunnlaget for indeksen pr. 15. august i år bygger på opplysninger om forbrukssammensetningen 1984-1986.

Tabell 1. Konsumprisindeks, 1979 = 100

	August 1987	Endring i prosent		
		Juli 1987- aug. 1987	Aug. 1986- aug. 1987	Jan.-aug. 1986- jan.-aug. 1987
Totalindeks .....	199,6	0,2	7,8	9,4
Matvarer .....	212	0,8	6,4	8,5
Drikkevarer og tobakk .....	222	0,2	8,2	11,1
Klær og skotøy .....	178	-3,1	8,8	9,4
Bolig, lys og brensel .....	203	0,2	7,7	7,1
Møbler og husholdningsartikler .....	195	0,2	7,6	9,1
Helsepleie .....	189	1,6	4,6	6,1
Reiser og transport .....	198	0,6	9,4	12,9
Fritidssysler og utdanning .....	182	0,1	7,9	8,0
Andre varer og tjenester .....	217	-	6,4	9,0

Tabell 2. Varer og tjenester etter konsumgruppe

	Vekt 0/00	Juli 1986	Aug. 1986	Juli 1987	Aug. 1987
Totalindeks .....	1 003,8	184,4	185,1	199,3	199,6
Matvarer .....	175,2	196	199	210	212
Drikkevarer og tobakk .....	37,2	205	205	221	222
Klær og skotøy .....	78,6	170	163	183	178
Bolig, lys og brensel .....	205,1	188	188	202	203
Møbler og husholdningsartikler .....	85,2	180	181	194	195
Helsepleie .....	19,7	176	181	186	189
Reiser og transport .....	223,6	179	181	197	198
Fritidssystemer og utdanning .....	100,6	168	169	182	182
Andre varer og tjenester .....	78,6	203	204	217	217

Tabell 3. Varer og tjenester etter leveringssektor

	Vekt 0/00	Juli 1986	Aug. 1986	Juli 1987	Aug. 1987
Totalindeks .....	1 003,8	184,4	185,1	199,3	199,6
1. Jordbruksvarer .....	101,8	192,3	195,8	210,2	210,6
1.1 Mindre bearbejdede .....	60,6	191,5	194,6	211,0	211,0
1.2 Mer bearbejdede .....	41,2	193,2	197,4	208,7	209,8
2. Fiskevarer .....	12,6	209,2	210,5	242,6	244,4
3. Andre norskproduserte konsumvarer .....	322,8	191,3	191,8	206,0	207,2
3.1 Lite påvirket av verdensmarkedets priser .....	116,4	206,9	208,0	224,6	225,7
3.2 Påvirket av verdensmarkedet pga. stort importinnhold eller råstoffpris bestemt på verdensmarkedet .....	92,8	182,8	183,4	193,6	196,7
3.3 Påvirket av verdensmarkedet pga. konkurransen fra utlandet .....	113,6	183,9	183,9	199,2	199,0
4. Importerte konsumvarer .....	244,9	166,9	166,4	179,5	178,6
4.1 Uten norsk konkurranse .....	144,5	174,7	176,9	187,6	188,6
4.2 Med norsk konkurranse .....	100,4	157,6	153,9	170,0	166,6
5. Husleie .....	122,0	172,4	172,4	183,0	183,0
6. Andre tjenester .....	199,7	194,1	195,4	211,9	212,3
6.1 Med arbeidslønn som dominerende prisfaktor .....	52,4	185,3	187,4	206,6	208,1
6.2 Også med andre viktige priskomponenter .....	147,3	198,2	199,2	214,7	214,7

Tabell 4. Prisindeks for detaljhandel - konsumprisindeksen gruppert etter næring. 1979 = 100

	Vekt 0/00	Juli 1986	Aug. 1986	Juli 1987	Aug. 1987
Totalindeks .....	602,0	181	181	195	195
Detaljhandel med nærings- og nytelsesmidler .....	246,4	195	197	209	211
Detaljhandel med beklednings- og tekstilvarer .....	85,4	169	163	182	177
Detaljhandel med møbler og innbo .....	52,0	158	159	169	169
Detaljhandel med jernvarer, kjøkkenutstyr, glass, steintøy, fargevarer og sportsutstyr .....	20,4	178	179	193	193
Detaljhandel med ur, optiske artikler, musikk- instrumenter, gull- og sølvvarer og film- og fotoartikler .....	13,3	174	175	185	185
Detaljhandel med motorkjøretøyer og bensin .....	148,1	175	177	191	193
Detaljhandel ellers .....	36,4	174	176	191	192

Konsumprisindeks. 1979 = 100

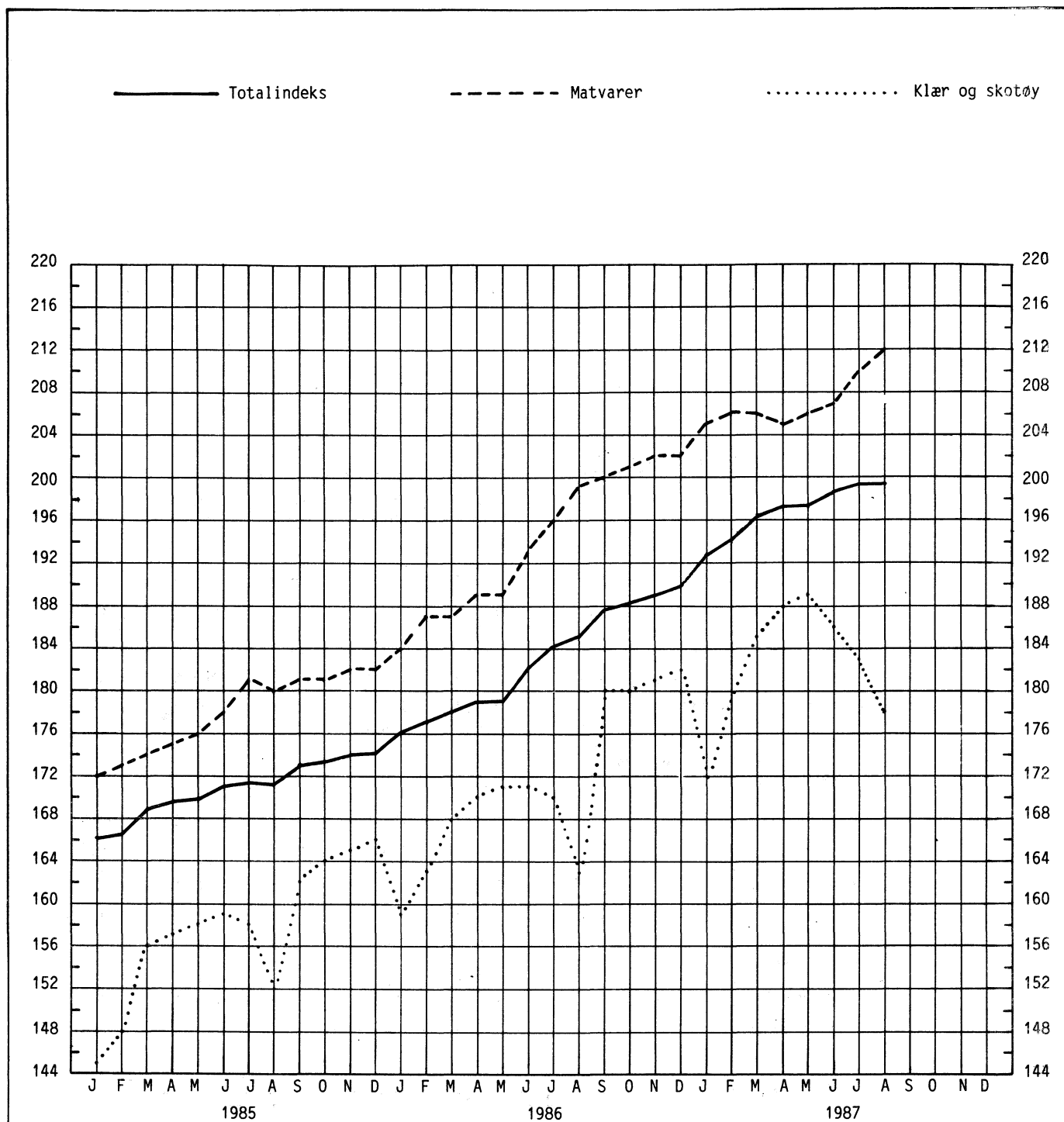

Prosentvis endring fra tilsvarende måned året før

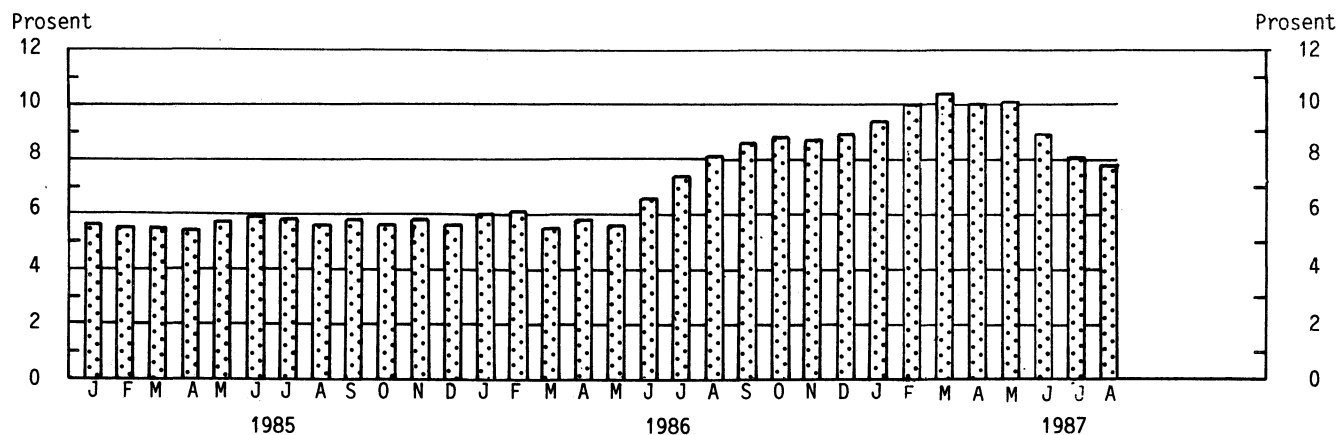



(SU nr. 38, 1986)

## SKOGGRØFTING 1986

Statistisk Sentralbyrås sammendrag av oppgavene over skoggrøftingen viser at det i hele landet ble tørrlagt 30 000 dekar myr og vannsyk skogsmark i 1986. Dette er om lag 2 000 dekar mindre enn i 1985. Av det grøfta arealet i 1986 var omlag 13 800 dekar vannsyk skogsmark, 9 400 dekar næringsrik tilsigsmyr, 5 800 dekar svakt tilsigspreget myr og 700 dekar ren nedbørsmyr.

I privatskoger ble det tørrlagt 26 900 dekar, i kommuneskoger 900 dekar, i Statens og Opplysningsvesenets Fonds skoger 1 100 dekar og i bygdeallmenninger 800 dekar.

Samlet grøftelengde var 1 942 km.

De samlede utgifter til skoggrøfting i 1986 var 12,1 mill. kroner. Det ble utbetalt 6,2 mill. kroner i statstilskott. Utgiftene tilsvarer gjennomsnittlig 407 kroner pr. dekar tørrlagt areal.

Statistikken omfatter bare nygrøfting.

## Skoggrøfting. 1986

	Grøfte- lengde Km	Tørrlagt areal Dekar	Samlede utgifter 1 000 kroner	Av dette stats- tilskott
I alt .....	1 942	29 697	12 086	6 167
FYLKE				
Østfold .....	80	1 541	630	166
Akershus.....	55	1 776	443	118
Hedmark .....	209	6 367	1 547	441
Oppland.....	31	865	214	74
Buskerud.....	22	723	172	54
Vestfold .....	23	668	230	65
Telemark.....	36	557	294	89
Aust-Agder.....	64	1 065	476	274
Vest-Agder.....	108	1 135	764	496
Rogaland .....	49	582	244	159
Hordaland .....	128	1 219	724	469
Sogn og Fjordane....	27	375	163	106
Møre og Romsdal ....	248	2 592	1 156	752
Sør-Trøndelag.....	247	2 731	1 389	860
Nord-Trøndelag.....	536	6 620	3 103	1 643
Nordland .....	79	881	536	402
EIERGRUPPE				
Privatskoger .....	1 795	26 872	11 078	5 822
Kommuneskoger.....	62	948	418	195
Statens og Opplysningsvesenets Fonds skoger.....	43	1 081	275	103
Bygdeallmenninger .	43	796	316	48

(SU nr. 38, 1987)

## INVESTERINGSAKTIVITETEN I OLJEVIRKSOMHETEN. 3. KVARTAL 1987

Statistisk Sentralbyrås investeringstelling i 3. kvartal 1987 viser at anslaget for de påløpte investeringskostnadene til utvinning av råolje og naturgass for 1987 er justert ned fra 34,3 milliarder kroner til 33,4 milliarder kroner i forhold til forrige telling.

Anslaget for 1987 bygger nå på utførte investeringer for 1. og 2. kvartal og anslag for 3. og 4. kvartal. Det er sannsynlig at anslaget for 1987 kan bli ytterligere redusert, men større endringer ventes ikke.

1988-anslaget er registrert for annen gang i denne tellingen og er oppjustert fra 27,8 til 30,5 milliarder kroner. Anslagene for 1988 omfatter også kostnader på felt som selskapene planlegger utbygging av, men som ikke er vedtatt utbygd av Stortinget, som f.eks. Draugen, Snorre og Heidrun.

Ingen av disse feltene vil bli vedtatt utbygd av Stortinget før tidligst i januar-februar 1988. Oseberg Nord derimot er vedtatt utbygd av Stortinget og utbygging kan starte opp umiddelbart hvis eiergruppen bestemmer seg for det.

Anslaget for 1987 for påløpte kostnader til leting er justert opp i forhold til anslaget registrert i forrige telling, den første oppjusteringen av et leteanslag siden oljeprisen falt i januar 1986. Kostnadene til leting, som har falt hvert kvartal siden 2. kvartal 1986, steg igjen fra 1. til 2. kvartal 1987.

Tabell 1. Påløpte investeringskostnader. Mill.kr

	1984	1985	1986*	Anslag <sup>1)</sup>	
				1987	1988
UTVINNING AV RÅOLJE OG NATURGASS .	27 459	31 580	33 035	33 360	30 534
Leting .....	7 491	7 834	6 735	5 041	4 994
Feltutbygging .....	14 447	19 158	21 831	20 491	20 704
Varer .....	8 156	10 328	12 338	10 825	10 048
Tjenester .....	6 013	8 112	8 192	8 159	8 834
Produksjonsboring .....	278	718	1 301	1 507	1 822
Felt i drift .....	2 063	1 734	2 309	5 599	3 770
Varer .....	261	517	499	1 263	633
Tjenester .....	384	119	670	3 055	908
Produksjonsboring .....	1 418	1 098	1 140	1 281	2 157
Landvirksomhet <sup>2)</sup> .....	3 458	2 854	2 160	2 229	1 066
RØRTRANSPORT .....	4 785	1 336	466	901	376

1) Registrert i 3. kvartal 1987.

2) Omfatter kontorbygg, baser og terminalanlegg på land.

## Leting

Leting omfatter alle lisenser i letefasen, definert som perioden fra letetillatelsen er gitt og fram til en eventuell utbygging er godkjent av myndighetene. Alle kostnader som påløper i denne perioden regnes som letekostnader, også kostnader til feltutviklingsstudier.

Letekostnadene var 7,8 milliarder kroner i 1985 og 6,7 milliarder kroner i 1986. Anslaget for 1987 er 5,0 milliarder kroner. Også for 1988 er anslaget 5,0 milliarder kroner. Anslaget for letekostnader for 1987 er oppjustert fra 3,9 milliarder kroner i forrige telling.

Selskapene har økt sine investeringer i leting fra 760 millioner kroner i 1. kvartal til 1 031 millioner kroner i 2. kvartal 1987. Anslaget for 3. kvartal 1987 er 1 723 millioner kroner.

At selskapenes utførte investeringer og kostnadsanslag for leting økes skyldes at den fysiske leteaktiviteten er blitt trappet opp i forhold til de antakelser som lå til grunn for tidligere rapporterte kostnadsanslag.

Leteaktiviteten i 1987 målt i antall påbegynte hull ser ut til å bli omtrent som i 1986. De tre første kvartal i 1986 ble det påbegynt 30 hull, mens 28 hull antas å bli påbegynt i samme periode i 1987.

Omlag halvparten av de totale letekostnadene påløper på lisenser nord for den 62. breddegrad, mens omlag 60 prosent av kostnadene til undersøkelsesboring påløper på lisenser nord for Nordsjøen. Denne tendensen vil antakelig vare ved til lisensene i den 12. konsesjonsrunden, som nå er utlyst, blir tildelt selskapene.

Den 12. runden består av blokker og deler av blokker i nærheten av Ekofisk, Valhall, Ula, Frigg og Statfjordfeltet, samt i Egersundbassenget, dvs. blokker i nærheten av allerede utbygde felt. Dessuten er det anledning til å søke på tidligere utlyste, men ikke tildelte blokker på Haltenbanken.

Tabell 2. Kostnader til leting<sup>1)</sup> etter olje og gass på den norske kontinentalsokkelen. Mill.kr

	1986				1987				
	1. kv.	2. kv.	3. kv.	4. kv.	1. kv.	2. kv.	2.kv.		
							Nord- sjøen	Halten- banken	Tromsø- flaket
LETEKOSTNADER I ALT .....	1808	1813	1719	1395	760	1031	484	380	163
UNDERSØKELSESBORING .....	1393	1315	1176	737	493	623	252	253	117
Borefartøyer .....	553	455	499	255	165	170	72	69	31
Leie av borefartøyer .....	497	374	436	220	149	146	65	56	26
Andre borekostnader .....	56	81	61	35	16	24	7	13	5
Transportkostnader .....	190	197	146	59	55	48	16	27	6
Helikopter og fly .....	47	76	68	32	24	12	5	8	-1
Båter .....	143	121	78	27	31	36	11	19	7
Varer .....	221	204	163	131	115	113	37	49	26
Føringsrør, brønnhoder, borekroner mv.....	70	66	63	53	47	51	18	22	10
Sement .....	17	16	17	8	15	10	-	6	4
Boreslam .....	40	30	20	11	24	17	4	8	5
Drivstoff .....	37	48	19	14	11	15	7	5	3
Bruk av maskiner og utstyr.....	35	34	27	23	12	14	7	5	2
Mindre forbruksmateriell .....	22	10	17	22	6	6	1	3	2
Tekniske tjenester .....	429	459	369	291	158	291	129	107	53
Klargjøring og rydding .....	18	28	21	13	3	27	6	15	6
Sementtjenester .....	9	9	9	7	2	4	2	1	1
Boreslamtjenester .....	10	20	15	13	1	8	3	3	2
Logging .....	77	83	66	44	13	37	12	12	12
Testing .....	85	92	29	34	41	38	37	-1	1
Dykking .....	14	25	3	8	3	5	3	2	1
Basekostnader .....	68	37	31	36	29	22	9	8	5
Andre tekniske tjenester .....	148	165	195	136	66	150	57	67	25
GENERELLE UNDERSØKELSER.....	78	110	149	178	50	99	53	29	17
Geologi/geofysikk .....	44	49	80	79	36	49	32	4	13
Seismikk .....	22	47	48	89	2	34	13	20	1
Spesielle studier .....	12	14	21	10	12	15	7	5	3
FELTEVALUERING/FELTUTVIKLING	220	190	235	289	117	176	112	63	1
ADMINISTRASJON OG ANDRE KOSTNADER .....	117	198	159	191	100	133	67	34	32
Lisensadministrasjon .....	-5	62	73	62	22	38	18	14	7
Annen administrasjon .....	93	94	46	115	65	55	26	16	14
Arealavgift .....	31	39	40	14	13	39	23	4	12

1) Tabellen dekker letefasen, dvs. kostnader som påløper etter at letetillatelse er gitt, og fram til en eventuell utbygging er godkjent av myndighetene.

## Feltutbygging

Feltutbyggingsfasen dekker perioden fra utbygging er godkjent av myndighetene og fram til driftsstart. Følgende prosjekter befant seg i denne fasen i 2. kvartal 1987: Ekofisk vanninjeksjon, Gullfaks B og C, Oseberg A og B, Øst-Frigg, Tommeliten, Oseberg gassinjeksjon, Troll Øst, Sleipner Øst, Veslefrikk og Gyda.

I 2. og 3. kvartal 1987 er det stor aktivitet knyttet til uttauingen og installasjonsarbeider på Gullfaks B- og Oseberg B- plattformene. Gullfaks B er den minste av de tre betongplattformene på Gullfaksfeltet. Produksjonsstart er planlagt i desember 1988. Oseberg B er en bore- og vanninjeksjonsplattform med stålunderstell. Planlagt produksjonsstart for Osebergfeltet er våren 1989.

Anslaget for påløpte investeringskostnader for feltutbygging for 1987 er justert ned fra 23,2 milliarder kroner i forrige telling til 20,5 milliarder kroner i tellingen i 3. kvartal. Brorparten av nedjusteringen skyldes en generell overbudsjettering og at Byrået har vanskeligheter med å få registrert den kontinuerlige endringen av kostnadsanslagene etterhvert som prosjektene skrider fram.

Det er grunn til å anta at kostnadsanslaget for 1987 kan bli ytterligere redusert gjennom året.

På grunn av selskapenes tendens til å budsjettere for rommelig er det vanskelig å avgjøre om reduksjonen av anslagene også skyldes skjerpet kostnadsbevissthet, forsinkelse og utsettelse i arbeidene med prosjektene.

Tabell 3. Påløpte investeringskostnader til feltutbygging. Mill.kr

	1985		1986				1987	
	3. kv.	4. kv.	1. kv.	2. kv.	3. kv.	4. kv.	1. kv.	2. kv.
FELTUTBYGGING I ALT .....	4 473	5 978	4 538	5 512	5 595	6 186	4 214	4 078
VARER .....	2 171	3 473	2 423	3 370	2 926	3 619	2 642	2 023
Bærestrukturer inkludert								
utrustning av skaft .....	540	646	706	904	537	822	550	463
Dekk/dekksramme .....	586	898	466	616	1 088	882	796	477
Moduler .....	773	1 226	955	1 294	712	1 347	1 013	721
Lastebøyer .....	74	104	32	96	50	55	18	20
Rør for transport av olje og gass <sup>1)</sup> .....	-	-	-	-	40	5	16	85
Installasjoner for plassering på havbunnen .....	175	256	181	256	386	466	214	218
Andre varer .....	23	343	83	204	113	42	36	39
TJENESTER .....	2 159	2 301	1 861	1 904	2 208	2 220	1 274	1 892
Prosjektering og prosjekt-tjenester .....	841	988	703	549	591	599	261	412
Maritime tjenester ved land ....	32	27	35	1	46	1	-	1
Oppkopling og systemutprøving ved land .....	-	-	1	15	77	182	4	80
Maritime tjenester til havs ...	182	175	165	116	152	5	42	230
Oppkopling og systemutprøving til havs .....	90	102	14	17	195	134	112	118
Legging av rør .....	94	66	-4	23	19	106	8	61
Helikopter og flytransport ....	16	13	7	1	32	4	10	10
Båter .....	11	12	7	9	38	6	9	7
Forpleining .....	10	10	5	11	66	33	99	82
Forsikringspremier .....	37	23	39	156	7	11	-5	2
Andre tjenester <sup>2)</sup> .....	131	122	134	105	229	195	150	185
Egne arbeider <sup>2)</sup> .....	715	763	755	901	756	945	584	703
PRODUKSJONSBORING.....	143	204	254	239	461	346	298	163

1) Gjelder rør på havbunnen mellom installasjonene.

2) Driftsforberedelseskostnader er inkludert.

## Felt i drift

Investeringer i felt i drift dekker perioden etter at et felt er kommet i ordinær produksjon. Med investeringer menes ombygginger som gir en verdiøkning av produksjonsutstyret, forbedringer av prosessen eller utvidelse av kapasiteten, også produksjons- og vanninjeksjonsboring.

I 2. kvartal var 19 felt i produksjon: Ekofisk (som foruten Ekofisk omfatter Albuskjell, Cod, Edda, Eldfisk, Tor og Vest-Ekofisk), Frigg, Nord-Øst Frigg, Odin, Statfjord, Murchison, Valhall, Heimdal, Ula og Gullfaks.

Tabell 4. Påløpte kostnader til felt i drift. Mill.kr

	1985		1986				1987	
	3. kv.	4. kv.	1. kv.	2. kv.	3. kv.	4. kv.	1. kv.	2. kv.
FELT I DRIFT I ALT ....	664	469	408	608	449	840	1 309	1 910
Varer .....	276	141	107	126	131	134	303	363
Tjenester .....	43	43	26	136	165	343	803	1 121
Produksjonsboring .....	366	284	275	345	148	363	203	425

1987-anslaget for påløpte investeringskostnader på felt i drift er i denne tellingen oppjustert med omlag 0,6 milliarder kroner til 5,6 milliarder kroner. De høye kostnadene skyldes oppjekkingen av plattformene på Ekofisk-feltet og investeringsarbeider i forbindelse med oppstartingen av Gullfaks A.

Anslaget for 1988 er på 3,8 milliarder kroner. I 1988-anslaget veier investeringsarbeidene på Ekofisk vanninjeksjon tungt.

De påløpte kostnadene steg fra 1 309 millioner kroner i 1. kvartal til 1 910 millioner kroner i 2. kvartal.

(SU nr. 38, 1987)

## PRODUSENTPRISINDEKSEN FOR AUGUST 1987

Statistisk Sentralbyrås prisindeks for produksjonen i oljeutvinning, bergverksdrift, industri og kraftforsyning - produsentprisindeksen - steg med 0,8 prosent fra juli til august 1987. Fra august 1986 til august 1987 steg produsentprisindeksen med 5,4 prosent. I gjennomsnitt for de åtte første månedene i år var indeksen 3,5 prosent høyere enn i tilsvarende periode i 1986.

Produsentprisindeksen (prisindeks for produksjonen i oljeutvinning, bergverksdrift, industri og kraftforsyning) 1981=100

	Vekt 0/00	Aug. 1987	Endring i prosent		
			Juli 1987- aug. 1987	Aug. 1986- aug. 1987	Jan.-aug. 1986- jan.-aug. 1987
OLJEUTVINNING, BERGVERKSDRIFT, INDUSTRI OG KRAFTFORSYNING .....	1000,0	131	0,8	5,4	3,5
OLJEUTVINNING OG BERGVERKSDRIFT .....	161,4	82	0,7	-2,0	-14,1
Utvinning av råolje og naturgass .....	146,5	77	0,9	-3,6	-16,9
Bryting og utvinning av malm ..	6,0	117	1,2	7,5	3,9
INDUSTRI .....	751,5	134	0,8	6,1	5,8
Produksjon av næringsmidler, drikkevarer og tobakk .....	183,0	157	1,2	5,5	7,9
Produksjon av tekstilvarer, bekleddingsvarer, lær og lærvarer .....	27,9	133	1,4	6,4	7,1
Produksjon av trevarer .....	63,3	144	0,7	8,7	9,3
Treforedling, grafisk produksjon og forlagsvirksomhet .....	67,6	140	0,1	7,3	8,2
Produksjon av kjemiske produkter, mineralolje-, kull-, gummi- og plastprodukter .....	152,8	104	1,0	10,4	0,9
Produksjon av mineralske produkter .....	26,1	149	-0,3	5,7	7,5
Produksjon av metaller .....	89,5	118	1,9	1,1	0,1
Produksjon av verkstedpro- dukter .....	136,5	138	-0,1	4,3	6,6
KRAFTFORSYNING .....	87,1	190	1,1	7,8	8,3

Indeksen for oljeutvinning og bergverksdrift steg med 0,7 prosent fra juli til august. De siste 12 månedene har indeksen falt med 2,0 prosent. Indeksen for utvinning av råolje og naturgass økte med 0,9 prosent. Gjennomsnittsprisen for Brent Blend - referanseolje for Nordsjøen - for levering i august lå i underkant av 20 dollar pr. fat (ca. 135 kroner pr. fat).

Indeksen for industri steg med 0,8 prosent fra forrige måned, sett over en 12 måneders periode har industriens priser økt med 6,1 prosent.

Indeksen for produksjon av næringsmidler, drikkevarer og tobakk steg med 1,2 prosent. Over de siste 12 måneder har indeksen steget med 5,5 prosent. Innenfor næringsmiddelsindustrien har i den siste måneden gruppene brød og bakervarer, meieriprodukter og fiskevarer vist sterkest økning.

Næringsgruppen produksjon av tekstilvarer, bekledningsvarer, lær og lærvarer - hvor produksjonen hovedsakelig er rettet mot hjemmemarkedet - har hatt en stigning i prisene på 1,4 prosent. Det er fremst gruppene produksjon av tekstilvarer og skotøy som har hatt sterkest økning.

Innen næringsgruppen produksjon av kjemiske produkter, mineralolje-, kull-, gummi- og plastprodukter viste indeksen stigning på 1,0 prosent. Gruppene raffinering av jordolje og produksjon av jordolje- og kullprodukter viste sterkest stigning den siste måneden. De siste 12 månedene har indeksen for gruppen steget med 10,4 prosent.

Fra forrige måned har indeksen for produksjon av metaller steget med 1,9 prosent. De siste 12 måneders utvikling viser en beskjeden stigning på 1,1 prosent.

Størst stigning viste de ikke-jernholdige metallene, som en følge av bl.a. stigende verdensmarkedspriser.

Indeksen for kraftforsyning steg med 1,1 prosent. Her har indeksen steget med 7,8 prosent i perioden august 1986 til august 1987.

Produsentprisindeksen. 1981 = 100





(SU nr. 38, 1987)

## UTENRIKSHANDELEN MED VARER I AUGUST OG JANUAR-AUGUST 1987. FORELØPIGE TALL

Statistisk Sentralbyrås foreløpige oppgaver over verdien av utenrikshandelen utenom skip og oljeplattformer viste for august en innførsel på 11 264 mill.kr, og en utførsel på 8 661 mill.kr. Verdien av innførselen var 7 prosent høyere og verdien av utførselen 1 prosent høyere enn i august 1986. Jekkoperasjonen på Ekofisk var hovedårsak til nedgangen i eksportverdi fra juli til august. I januar-august 1987 var verdien av vareinnførselen 94 359 mill.kr og verdien av vareutførselen 86 444 mill.kr. Verdien av innførselen var nær 1 prosent lavere og verdien av utførselen 8 prosent høyere enn i de samme åtte måneder i 1986.

Verdien av utført råolje og naturgass i januar-august 1987 var på 36 309 mill.kr. Dette var 3 prosent høyere verdi enn i de samme måneder i 1986.

I januar-august 1987 var det et innførselsoverskott på 7 915 mill.kr, mot 14 903 mill.kr i samme periode året før. Skip og oljeplattformer er da ikke regnet med. Dersom utførselen av råolje og naturgass også blir holdt utenfor, var det et innførselsoverskott i januar-august 1987 på 44 224 mill.kr. Det svarer til en nedgang på 12 prosent fra samme tidsrom året før.

Sesongkorrigererte tall for perioden juni-august 1987 regnet utenom skip og oljeplattformer og for utførselen også utenom råolje og naturgass, viste en nedgang i importverdien på 0,8 prosent, og en oppgang i eksportverdien på 2,4 prosent sammenliknet med foregående tremånedersperiode.

Tabelloversikt. Mill.kr	August		Endring i pst.	Januar-august		Endring i pst.
	1986	1987		1986	1987	
1. Innførsel uten skip og oljeplattformer .....	10 563	11 264	+6,6	94 930	94 359	-0,6
2. Utførsel uten skip og oljeplattformer .....	8 547	8 661	+1,3	80 027	86 444	+8,0
Av dette: Råolje og naturgass .....	3 793	2 967	-21,8	35 287	36 309	+2,9
3. Utførsel uten skip, oljeplattformer, råolje og naturgass .....	4 754	5 694	+19,8	44 740	50 135	+12,1
4. Innførselsoverskott uten skip og oljeplattformer (1-2) .....	2 016	2 603	+29,1	14 903	7 915	-46,9
5. Innførselsoverskott uten skip og oljeplattformer og uten utført råolje og naturgass (1-3) .....	5 809	5 570	-4,1	50 190	44 224	-11,9

(SU nr. 38, 1987)

## DETALJOMSETNINGEN I JULI 1987

Statistisk Sentralbyrås indeks over verdien av detaljomsetningen viste en økning på 8 prosent fra juli 1986 til juli 1987. I samme tidsrom steg prisindeksen for detaljhandelen med 8 prosent. Ved vurdering av indeksen må en ta hensyn til at det i juli 1986 var streik på Vinmonopolet. På grunn av dette var det denne måned lav omsetning i gruppen detaljhandel med vin og brennevin. Holdes denne gruppen utenfor, var økningen 6 prosent. Verdien av detaljomsetningen med nærings- og nytelsesmidler viste en økning på 13 prosent, holdes vin og brennevin utenfor, var økningen 5 prosent.

Verdien av detaljomsetningen i tremånedersperioden mai-juli var 4 prosent høyere enn i samme periode ett år tidligere. Detaljomsetningen med nærings- og nytelsesmidler gikk opp med 7 prosent. Holdes gruppen detaljhandel med vin og brennevin utenfor, var stigningen 4 prosent. Næringsundergruppen dagligvarer hadde en stigning på 7 prosent. Detaljomsetningen med beklednings- og tekstilvarer gikk ned med 2 prosent. Detaljomsetningen med møbler og innbo gikk opp med 2 prosent, mens detaljomsetningen med motorkjøretøyer og bensin steg med 3 prosent. Her hadde undergruppen motorkjøretøyer, deler og rekvisita en nedgang på 4 prosent, mens bensin og smøreoljer hadde en økning på 13 prosent.

Sesongkorrigert viste detaljomsetningen en økning på 5 prosent fra februar-april til mai-juli. Sesongkorrigert indeks for juli 1987 var 121.

Tabell 1. Detaljomsetningsindeks. 1985=100

	Gjennomsnitt Jan.-juli		Endring i prosent	Gjennomsnitt mai-juli		Endring i prosent	Juli 1987
	1986	1987		1986	1987		
Detaljhandel i alt .....	106	111	3,9	112	117	4,4	116
Varehushandel .....	101	106	5,1	110	114	3,3	116
Varehushandel med nærings- og nytelsesmidler .....	..	..	..	..	..	..	123
D.h. med nærings- og nytelsesmidler ...	103	110	7,4	109	116	6,5	120
Dagligvarer .....	102	111	8,2	108	116	7,4	120
Tobakk, sjokolade, frukt og is .....	106	110	3,8	116	117	1,5	119
Vin og brennevin .....	88	107	21,4	81	117	44,1	127
D.h. med beklednings- og tekstilvarer ..	95	95	0,9	101	98	-2,4	85
Skotøy .....	..	..	..	..	..	..	99
Dame-, herre- og barnekonfeksjon.....	96	94	-2,6	103	98	-5,0	83
Beklednings- og tekstilvarer ellers ..	95	91	-4,1	95	91	-4,0	86
D.h. med møbler og innbo .....	98	106	7,5	100	101	1,5	105
Møbler og tepper .....	100	115	14,6	105	112	6,8	119
Radio, fjernsyn, elektriske artikler ..	95	95	-0,3	93	91	-2,9	94
D.h. med jernvarer, kjøkkenutstyr, glass, steintøy, fargevarer og sportsutstyr .....	100	110	9,8	112	127	12,9	129
Jernvarer, kjøkkenutstyr, glass, steintøy .....	..	..	..	..	..	..	118
Fargevarer, tapeter, golvbelegg .....	..	..	..	..	..	..	136
Sportsutstyr .....	..	..	..	..	..	..	135
D.h. med ur, optiske artikler, musikk- instrumenter, gull- og sølvvarer og film- og fotoartikler .....	98	99	0,5	106	103	-2,6	102
D.h. med motorkjøretøyer og bensin ....	118	118	-0,3	123	128	3,4	123
Motorkjøretøyer, deler og rekvisita ..	125	120	-4,5	132	128	-3,6	120
Bensin og smøreljer .....	107	115	7,1	113	128	13,0	132
Detaljhandel ellers .....	101	113	11,9	100	113	12,8	108
Bøker og papir .....	82	95	16,5	74	85	15,4	87

Tabell 2. Detaljomsetningsindeks. Sesongkorrigert. 1985=100

	1987						Febr.- april	April- -juli	Endring i prosent
	Febr.	Mars	April	Mai	Juni	Juli			
Detaljhandel i alt .	110	111	118	117	117	121	113	118	5

Figur 1. Detaljomsetningsindeks. 1985 = 100

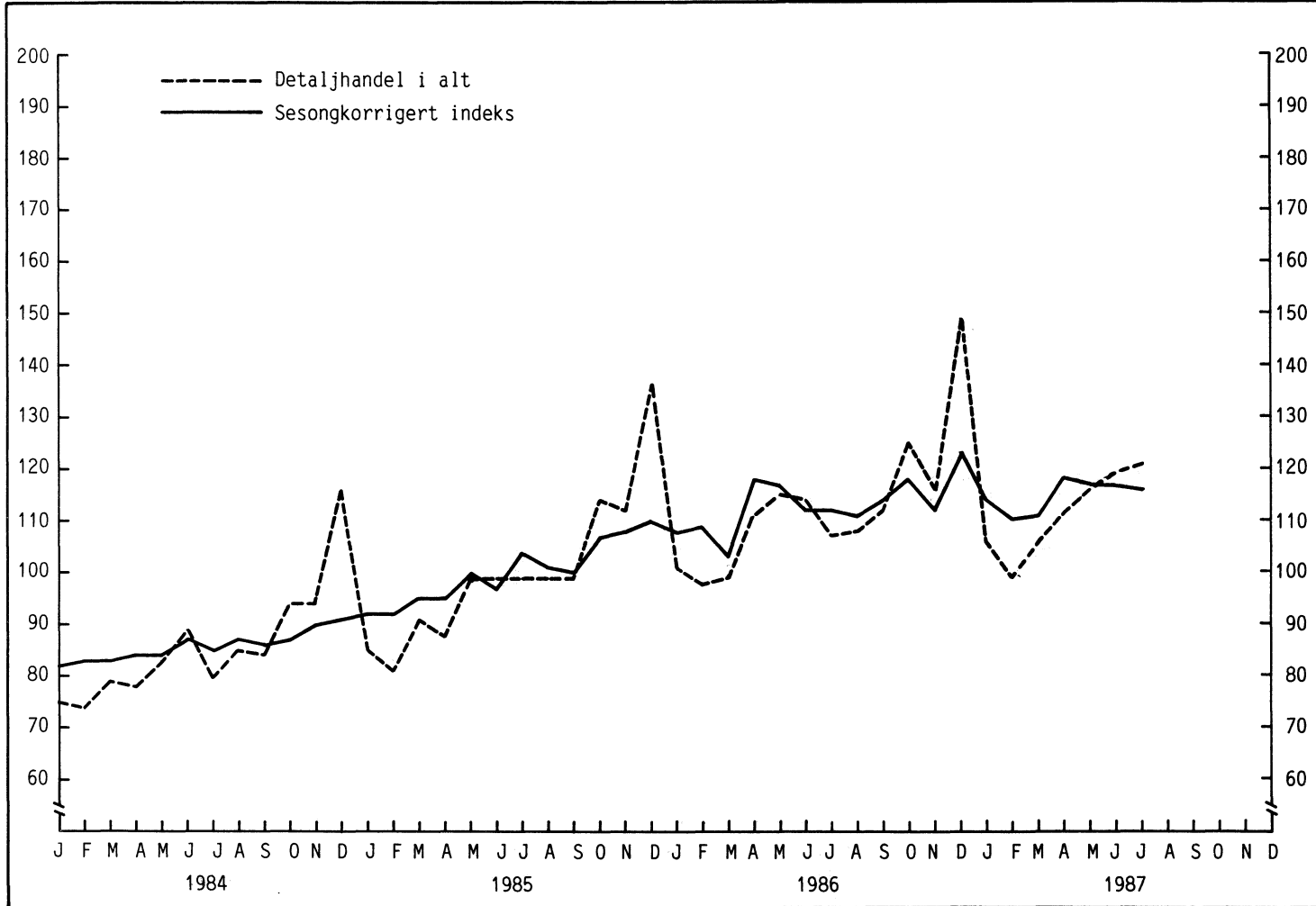

Figur 2. Endring i prosent fra juli 1986 til juli 1987. (Juliindeksen i parentes). 1985 = 100

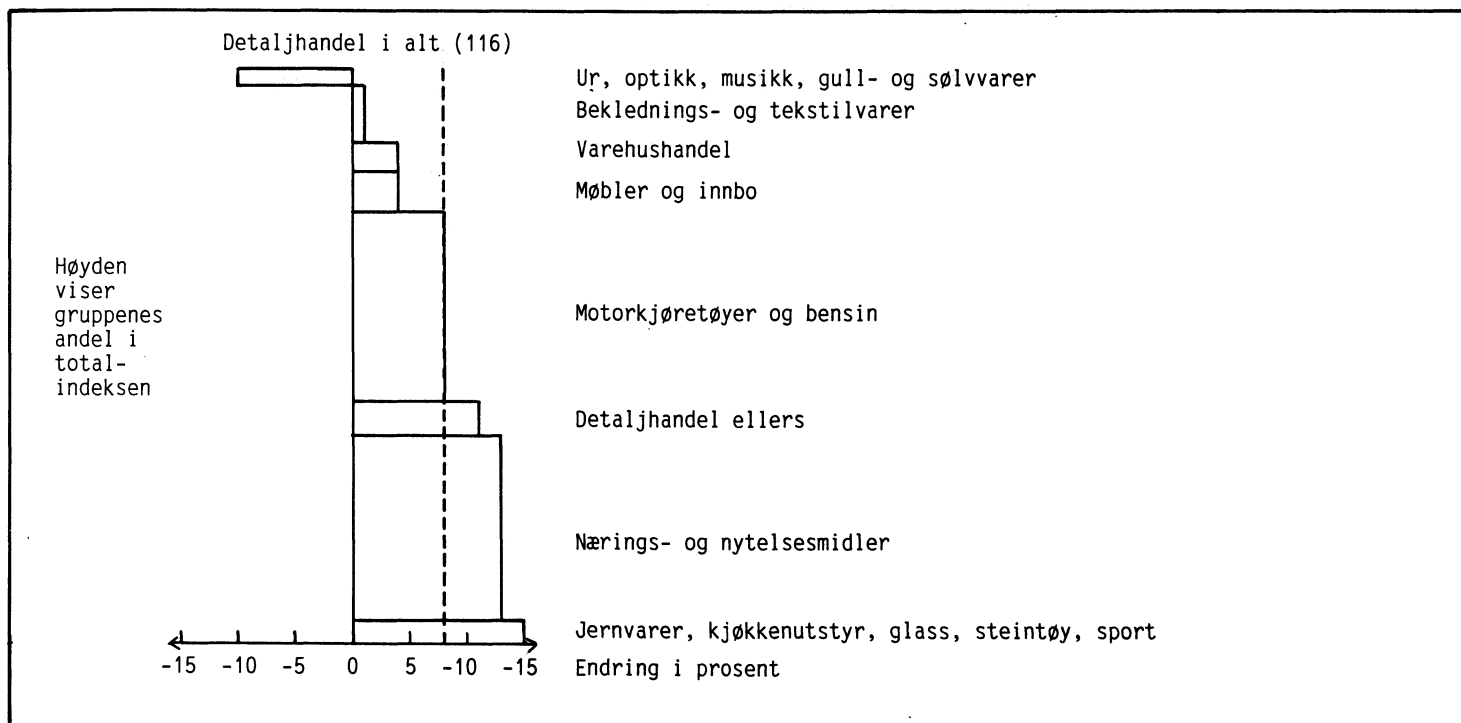

(SU nr. 38, 1987)

## ENGROSPRISINDEKSEN FOR AUGUST 1987

Statistisk Sentralbyrås engrosprisindeks (prisindeks for førstegangsomsetning innenlands) steg med 0,4 prosent fra juli til august 1987. Fra august 1986 til august 1987 steg engrosprisindeksen med 6,2 prosent. I gjennomsnitt for de åtte første månedene i år var indeksen 6,5 prosent høyere enn i tilsvarende periode i 1986.

Fra juli til august steg indeksen for gruppen brenselstoffer, brenselolje og elektrisk kraft med 2,0 prosent. For de andre varegruppene var det små endringer.

Engrosprisindeks (prisindeks for førstegangsomsetning innenlands). 1981=100

	Vekt 0/00	Aug. 1987	Endring i prosent		
			Juli 1987- aug. 1987	Aug.1986- aug.1987	Jan.-aug. 1986- jan.-aug. 1987
Totalindeks .....	1000,0	138	0,4	6,2	6,5
Matvarer og levende dyr .....	210,0	150	-0,2	2,7	5,4
Drikkevarer og tobakk .....	20,8	167	0,6	8,9	10,6
Råvarer, ikke spiselige, unntatt brenselstoffer .....	71,0	125	0,3	3,2	5,7
Brenselstoffer, brenselolje og elektrisk kraft mv. ....	180,7	130	2,0	15,9	5,9
Dyre- og plantefett, voks ....	3,6	119	0,4	0,8	-3,3
Kjemikalier .....	66,2	126	0,1	3,6	5,2
Bearbeidde varer, hovedsakelig gruppert etter materiale .....	178,0	137	0,4	5,3	6,9
Maskiner og transportmidler ...	159,1	136	-0,1	4,1	8,0
Forskjellige ferdigvarer .....	107,2	141	0,1	6,7	7,8
Engrosprisindeks etter visse anvendelser:					
Konsum .....	252,2	148	0,5	6,2	7,3
Investering .....	91,5	135	-	4,3	7,3
Vareinnsats i bygg og anlegg .	104,1	143	0,4	6,7	8,7

Engrosprisindeksen. 1981 = 100

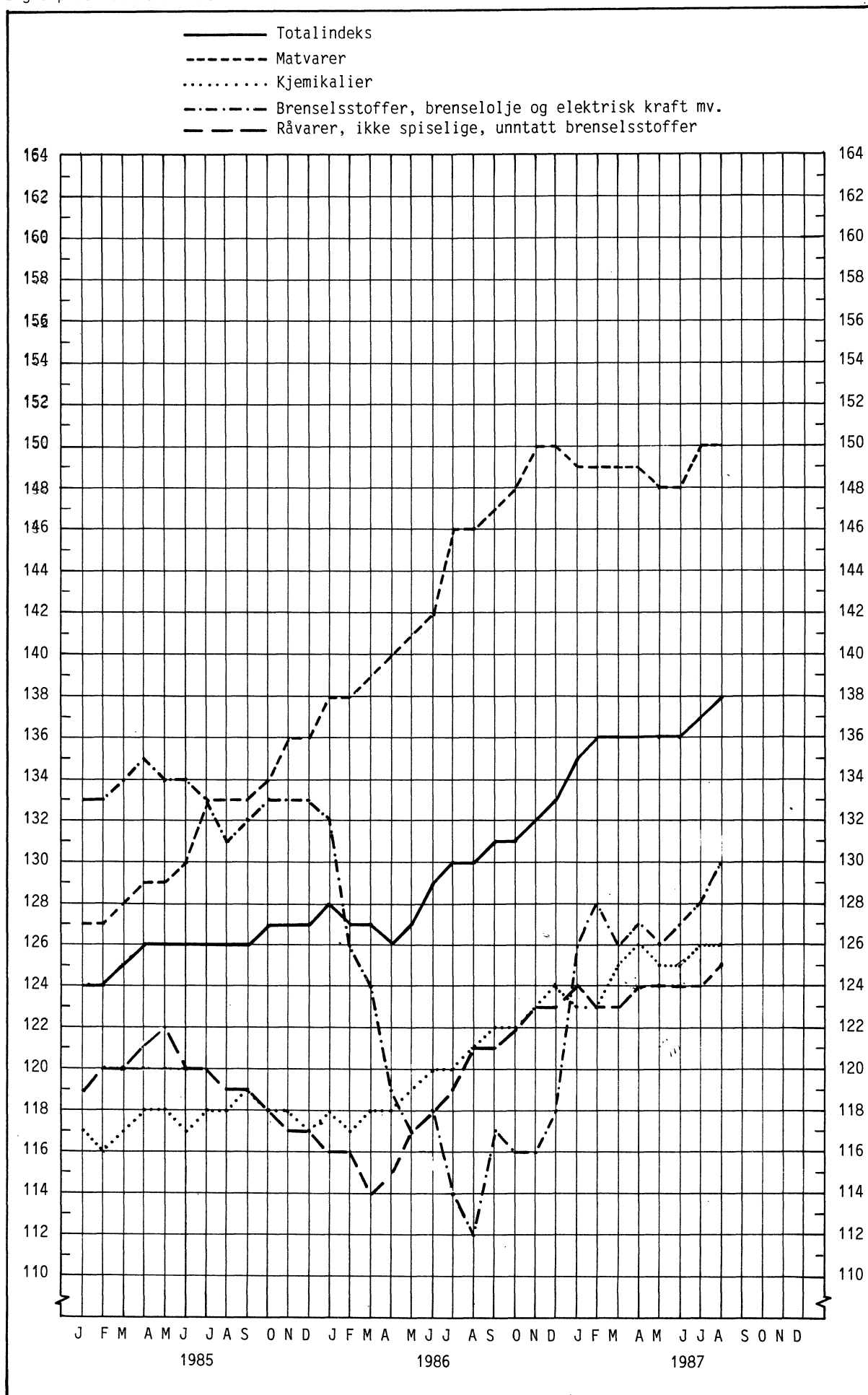

(SU nr. 38, 1987)

## HOTELLER OG ANDRE OVERNATTINGSBEDRIFTER. OVERNATTINGSSTATISTIKK. JULI 1987

I juli 1987 kom i alt 1,02 mill. gjester til hoteller og andre overnattingsbedrifter, mot 1,0 mill. i tilsvarende måned 1986. Tallet på gjestedøgn gikk opp fra 1,62 mill. i juli 1986 til 1,67 mill. i juli 1987, eller med 3 prosent.

Nordmenns overnattinger gikk ned fra 961 000 i juli 1986 til 929 000 i juli 1987. Overnattinger av utlendinger gikk opp med 15 prosent. Mye av denne økningen skyldes innkvarteringer av asylsøkere og flyktninger. For overnattinger totalt hadde byhotellene en oppgang på 3 prosent, turist- og høyfjellshotellene hadde en nedgang på 1 prosent, mens landhoteller hadde en oppgang på 6 prosent.

I årets 7 første måneder gikk tallet på gjestedøgn opp med i alt 6 prosent i forhold til 1986. Overnattinger av nordmenn gikk opp med 2 prosent, mens overnattinger av utlendinger viste en økning på 15 prosent.

Tallene er hentet fra Statistisk Sentralbyrås overnattingsstatistikk. Denne statistikken omfatter alle hoteller og andre overnattingsbedrifter med 20 senger eller mer (pensjonater, herberger o.l. unntatt campingplasser og medlemsbedrifter i Den Norske Turistforening og Norges Ungdomsherberger).

Mer detaljerte opplysninger vil seinere bli gitt i publikasjonen NOS Reiselivsstatistikk.

Tabell 1. Hoteller og andre overnattingsbedrifter. Tallet på åpne bedrifter og senger, etter bedriftsgruppe og -størrelse. Juli, 1986 og 1987

Bedriftsgruppe/ -størrelse	Bedrifter		Senger	
	1986	1987	1986	1987
<b>Alle bedrifter</b>				
I alt .....	1030	1059	93522	97874
20 - 49 senger .....	351	355	12249	12275
50 - 99 " .....	368	376	25797	26419
100 - 149 " .....	160	163	19055	19482
150 - 199 " .....	64	70	10706	11749
200 senger og over .....	87	95	25715	27949
<b>Bybedrifter</b>				
I alt .....	249	251	30038	31324
20 - 49 senger .....	69	64	2438	2209
50 - 99 " .....	71	73	5179	5180
100 - 149 " .....	46	50	5461	6082
150 - 199 " .....	22	19	3653	3204
200 senger og over .....	41	45	13307	14649
<b>Landbedrifter</b>				
I alt .....	591	618	39767	42486
20 - 49 senger .....	272	281	9374	9631
50 - 99 " .....	223	231	15235	15883
100 - 149 " .....	61	61	7111	7092
150 - 199 " .....	16	22	2679	3683
200 senger og over .....	19	23	5368	6197
<b>Godkjente turist- og høyfjellshoteller</b>				
I alt .....	190	190	23717	24064
20 - 49 senger .....	10	10	437	435
50 - 99 " .....	74	72	5383	5356
100 - 149 " .....	53	52	6483	6308
150 - 199 " .....	26	29	4374	4862
200 senger og over .....	27	27	7040	7103



Tabell 2. Hoteller og andre overnattingsbedrifter. Tallet på åpne bedrifter og senger. Fylke.  
Juli 1986 og 1987

Bedriftsgruppe/ -størrelse	Bedrifter		Senger	
	1986	1987	1986	1987
I alt .....	1030	1059	93522	97874
Østfold .....	22	22	1617	1663
Akershus .....	20	20	3097	3240
Oslo .....	48	44	7707	7440
Hedmark .....	51	55	4228	4632
Oppland .....	174	170	15233	15242
Buskerud .....	99	114	9423	11046
Vestfold .....	23	25	2198	2293
Telemark .....	47	46	4669	4562
Aust-Agder .....	32	35	2549	2707
Vest-Agder .....	27	26	2427	2428
Rogaland .....	37	41	3747	4565
Hordaland .....	111	113	10392	11201
Sogn og Fjordane .....	83	88	6063	6426
Møre og Romsdal .....	51	53	3664	3728
Sør-Trøndelag .....	56	55	5080	5130
Nord-Trøndelag .....	23	24	1439	1469
Nordland .....	64	65	4876	4951
Troms .....	26	29	2196	2371
Finmark .....	36	34	2917	2780

Tabell 3. Hoteller og andre overnattingsbedrifter. Gjestedøgn etter bedriftsgruppe og gjestenes nasjonalitet. Januar - juli og juli. 1986 og 1987

Bedriftsgruppe Nasjonalitet	Januar - juli			Juli		
	1986	1987	Endring	1986	1987	Endring
	1000	I	Pst.	I	1000	I
<b>Alle bedrifter</b>						
I alt .....	7064	7482	6	1627	1677	3
Norge .....	4864	4939	2	961	929	-3
Sverige .....	400	390	-3	86	75	-13
Danmark .....	460	523	14	68	85	24
Finland .....	68	69	1	30	31	3
Storbritannia .....	227	215	-5	49	48	-3
Nederland .....	81	85	5	31	27	-14
Frankrike .....	77	86	12	33	36	10
Forbundsrep. Tyskland .....	336	348	4	163	164	0
Europa ellers .....	129	149	16	56	57	3
USA .....	246	275	12	94	117	25
Japan .....	27	48	75	10	23	124
Andre land .....	150	355	137	46	86	88
<b>Bybedrifter</b>						
I alt .....	2694	2820	5	584	602	3
Norge .....	1837	1843	0	320	310	-3
Sverige .....	128	127	-1	34	31	-8
Danmark .....	80	65	-19	15	11	-24
Finland .....	37	37	1	15	15	-6
Storbritannia .....	106	102	-4	20	22	7
Nederland .....	23	21	-7	6	4	-26
Frankrike .....	35	41	16	13	15	13
Forbundsrep. Tyskland .....	108	124	15	45	50	11
Europa ellers .....	73	97	33	27	30	11
USA .....	148	156	5	55	62	12
Japan .....	18	31	68	7	14	98
Andre land .....	100	176	75	28	39	40
<b>Landbedrifter</b>						
I alt .....	2242	2530	13	590	627	6
Norge .....	1507	1602	6	376	376	0
Sverige .....	178	177	-1	35	28	-18
Danmark .....	230	320	39	36	56	58
Finland .....	19	20	7	9	11	26
Storbritannia .....	64	64	-1	13	11	-13
Nederland .....	32	38	20	14	12	-13
Frankrike .....	17	18	4	8	9	8
Forbundsrep. Tyskland .....	111	107	-3	65	60	-7
Europa ellers .....	34	29	-15	18	15	-13
USA .....	25	40	60	9	16	82
Japan .....	3	3	-7	1	1	39
Andre land .....	23	113	399	9	31	256
<b>Godkjente turist- og høyfjellshoteller</b>						
I alt .....	2128	2132	0	452	449	-1
Norge .....	1520	1495	-2	265	243	-9
Sverige .....	94	86	-9	18	15	-13
Danmark .....	150	139	-8	17	17	-2
Finland .....	12	11	-5	6	5	-6
Storbritannia .....	57	50	-13	16	15	-8
Nederland .....	26	25	-3	11	10	-10
Frankrike .....	24	27	12	11	12	7
Forbundsrep. Tyskland .....	117	117	0	53	54	0
Europa ellers .....	22	23	5	11	12	9
USA .....	73	79	8	30	40	34
Japan .....	6	14	137	3	9	206
Andre land .....	27	66	151	9	16	71

Merknad: 0 betyr her færre enn 500 gjestedøgn.

Tabell 4. Hoteller og andre overnattingsbedrifter. Ankomne gjester, gjestedøgn og kapasitetsutnyttning, etter bedriftsgruppe og -størrelse. Juli 1987

Bedriftsgruppe/ -størrelse	Ankomne gjester		Gjestedøgn		Kapasitets- utnyttning	
	I alt	Av dette utlendinger	I alt	Av dette utlendinger	Senger	Rom
	1000				I	Pst.
<b>Alle bedrifter</b>						
I alt .....	1028	470	1677	748	56	60
20 - 49 senger .....	109	36	173	64	46	51
50 - 99 " .....	259	108	433	180	53	57
100 - 149 " .....	216	100	354	151	60	64
150 - 199 " .....	122	59	196	92	54	58
200 senger og over .....	322	167	520	261	60	65
<b>Bybedrifter</b>						
I alt .....	370	186	602	291	62	65
20 - 49 senger .....	25	9	41	14	60	62
50 - 99 " .....	58	28	97	46	60	64
100 - 149 " .....	73	38	120	59	65	69
150 - 199 " .....	39	19	58	28	59	58
200 senger og over .....	174	92	287	144	63	65
<b>Landbedrifter</b>						
I alt .....	363	136	627	251	48	54
20 - 49 senger .....	78	25	125	46	42	47
50 - 99 " .....	140	50	247	92	51	56
100 - 149 " .....	59	21	105	35	49	56
150 - 199 " .....	26	12	49	26	43	52
200 senger og over .....	59	28	101	52	52	62
<b>Godkjente turist- og høyfjellshoteller</b>						
I alt .....	296	148	449	206	61	61
20 - 49 senger .....	5	2	7	3	55	53
50 - 99 " .....	60	30	90	41	55	53
100 - 149 " .....	85	41	130	57	68	66
150 - 199 " .....	57	28	90	38	59	60
200 senger og over .....	89	47	133	66	60	65

Tabell 5. Hoteller og andre overnattingsbedrifter. Ankomne gjester, gjestedøgn og kapasitetsutnyttning, etter bedriftsgruppe. Januar - juli og juli. 1986 og 1987

Bedriftsgruppe Måned	Ankomne gjester		Gjestedøgn		Kapasitets- utnyttning	
	I alt	Av dette utlendinger	I alt	Av dette utlendinger	Senger	Rom
	1000				I	Pst.
<b>Alle bedrifter</b>						
Januar - juli 1986 .....	3781	1075	7064	2200	44	55
" " 1987 .....	3912	1183	7482	2542	44	56
Juli 1986.....	1005	426	1627	666	57	60
" 1987.....	1028	470	1677	748	56	60
<b>Bybedrifter</b>						
Januar - juli 1986 .....	1541	451	2694	857	49	63
" " 1987 .....	1601	519	2820	976	49	63
Juli 1986.....	356	163	584	265	63	66
" 1987.....	370	186	602	291	62	65
<b>Landbedrifter</b>						
Januar - juli 1986 .....	1139	319	2242	736	37	47
" " 1987 .....	1206	342	2530	929	38	48
Juli 1986.....	358	132	590	214	48	54
" 1987.....	363	136	627	251	48	54
<b>Godkjente turist- og høyfjellshoteller</b>						
Januar - juli 1986 .....	1101	306	2128	608	48	54
" " 1987 .....	1104	322	2132	637	46	53
Juli 1986.....	291	131	452	187	62	62
" 1987.....	296	148	449	206	61	61

Tabell 6. Hoteller og andre overnattingsbedrifter. Tallet på gjestedøgn og kapasitetsutnyttning. Fylke. Juli.1986 og 1987

Fylke	1986				1987			
	Gjestedøgn		Kapasitets- utnyttning		Gjestedøgn		Kapasitets- utnyttning	
	I alt	Av dette utlen- dinger	Senger	Rom	I alt	Av dette utlen- dinger	Senger	Rom
	1000	I	Pst.	I	1000	I	Pst.	I
I alt .....	1627	666	57	60	1677	748	56	60
Østfold .....	29	11	58	58	25	12	49	52
Akershus .....	46	23	49	54	52	26	53	59
Oslo .....	160	104	67	69	172	120	74	76
Hedmark .....	67	16	51	52	70	19	49	52
Oppland .....	264	74	56	60	276	95	59	62
Buskerud .....	144	50	50	57	162	69	48	54
Vestfold .....	44	4	65	67	43	5	60	60
Telemark .....	85	20	59	61	82	20	58	59
Aust-Agder .....	48	13	60	61	54	18	65	71
Vest-Agder .....	67	7	90	83	56	8	75	75
Rogaland .....	59	12	52	56	52	13	39	44
Hordaland .....	175	99	54	60	192	114	55	61
Sogn og Fjordane .....	105	58	56	57	115	68	58	60
Møre og Romsdal .....	58	30	52	56	60	31	54	58
Sør-Trøndelag .....	81	30	52	57	78	27	49	55
Nord-Trøndelag .....	22	6	49	56	21	5	46	54
Nordland .....	83	48	55	62	80	43	52	59
Troms .....	38	21	55	62	38	19	51	59
Finmark .....	54	41	60	64	50	36	58	62

Tabell 7. Hoteller og andre overnattingsbedrifter. Tallet på gjestedøgn og kapasitetsutnyttning. Fylke. Januar - juli. 1986 og 1987

Fylke	1986				1987			
	Gjestedøgn		Kapasitets- utnyttning		Gjestedøgn		Kapasitets- utnyttning	
	I alt	Av dette utlen- dinger	Senger	Rom	I alt	Av dette utlen- dinger	Senger	Rom
	1000	I	Pst.	I	1000	I	Pst.	I
I alt .....	7064	2200	44	55	7482	2542	44	56
Østfold .....	108	33	37	49	118	44	40	53
Akershus .....	258	86	41	58	293	91	45	64
Oslo .....	843	375	55	68	876	451	57	71
Hedmark .....	277	79	38	46	313	103	39	48
Oppland .....	1109	348	46	53	1140	421	46	53
Buskerud .....	846	274	49	58	965	348	45	55
Vestfold .....	169	25	40	56	180	28	39	56
Telemark .....	391	117	50	54	414	115	47	53
Aust-Agder .....	181	52	46	48	198	69	47	50
Vest-Agder .....	204	26	48	60	179	25	46	61
Rogaland .....	297	64	43	59	313	69	38	53
Hordaland .....	703	242	44	57	765	280	42	55
Sogn og Fjordane .....	308	113	36	43	331	130	38	45
Møre og Romsdal .....	228	60	40	51	249	69	43	54
Sør-Trøndelag .....	377	74	42	55	387	83	42	57
Nord-Trøndelag .....	80	14	33	48	89	14	37	54
Nordland .....	342	102	42	57	331	100	40	56
Troms .....	180	47	43	58	183	41	42	58
Finmark .....	159	68	36	47	158	60	35	47

(SU nr. 38, 1987)

## HURTIGRUTA BERGEN-KIRKENES. TRAFIKKSTATISTIKK 2. KVARTAL 1987

Statistisk Sentralbyrås trafikkstatistikk for Hurtigruta Bergen-Kirkenes viser at til sammen 83 400 passasjerer reiste med Hurtigruta i 2. kvartal 1987. Dette er en økning på 4,8 prosent i forhold til samme kvartal i 1986.

Statistikken viser videre at transposten av stykk gods gikk ned med 19,6 prosent, fra 29 900 tonn i 2. kvartal 1986 til 24 000 tonn i 2. kvartal 1987. Ferskfisktransporten sørover ble redusert med 52,5 prosent, fra 4 900 tonn i 1986 til 2 300 tonn i 1987.

Statistikken bygger på turrapporter innhentet av Samferdselsdepartementet for alle skip i Hurtigruta.

Tabell 1. Hurtigruta Bergen-Kirkenes. Passasjertrafikk og godstrafikk

	Passasjerer			I alt	Godsmengde		Tonn	
	I alt	Nordover	Sørover		Stykk gods			Ferskfisk sørover
					I alt	Nordover	Sørover	
Tonn								
1 9 8 6								
Hele året .....	283 652	146 962	136 690	121 525	105 584	69 339	36 245	15 941
1. kvartal .....	60 233	31 753	28 480	30 893	25 716	17 627	8 089	5 177
2. kvartal .....	79 560	41 282	38 278	34 735	29 851	19 280	10 571	4 884
3. kvartal .....	91 648	46 022	45 626	29 367	26 150	17 052	9 098	3 217
4. kvartal .....	52 211	27 905	24 306	26 530	23 867	15 380	8 487	2 663
1 9 8 7								
I alt 2 kvartaler ....	135 233	72 637	62 596	52 442	46 728	29 286	17 442	5 714
1. kvartal .....	51 845	27 609	24 236	26 131	22 736	14 172	8 564	3 395
2. kvartal .....	83 388	45 028	38 360	26 311	23 992	15 114	8 878	2 319

Tabell 2. Hurtigruta Bergen-Kirkenes. Passasjertransport etter anløpssted. Nordgående turer.

Anløpssted	2. kvartal				Januar-juni			
	1986		1987		1986		1987	
	Gått ombord	Gått i land	Gått ombord	Gått i land	Gått ombord	Gått i land	Gått ombord	Gått i land
I alt .....	41 282	41 282	45 028	45 028	73 035	73 035	72 637	72 637
Bergen .....	11 732	-	12 618	-	17 514	-	17 727	-
Mellomsteder .....	3 092	5 560	3 303	5 433	5 758	10 589	5 827	9 564
Trondheim .....	2 624	1 829	2 605	1 886	4 080	3 235	3 877	3 278
Mellomsteder .....	2 787	2 202	2 929	1 958	6 053	4 383	5 619	3 634
Bodø .....	6 320	1 653	7 791	1 483	10 520	3 031	11 236	2 807
Mellomsteder .....	6 137	10 150	6 823	11 165	13 176	18 133	12 331	17 560
Tromsø .....	3 485	3 774	3 458	4 067	6 688	7 344	6 616	7 173
Mellomsteder .....	2 385	4 373	2 593	4 460	4 125	8 532	4 285	8 335
Honningsvåg .....	916	2 469	1 262	2 468	1 547	3 584	1 827	3 512
Øst for Honningsvåg ..	1 804	9 272	1 646	12 108	3 574	14 204	3 292	16 774

Tabell 3. Hurtigruta Bergen-Kirkenes. Passasjertransport etter anløpssted. Sørgående turer.

Anløpssted	2. kvartal				Januar-juni			
	1986		1987		1986		1987	
	Gått ombord	Gått i land	Gått ombord	Gått i land	Gått ombord	Gått i land	Gått ombord	Gått i land
I alt .....	38 278	38 278	38 360	38 360	66 758	66 758	62 596	62 596
Øst for Honningsvåg ..	9 667	1 998	10 331	1 623	14 292	3 660	14 220	2 869
Honningsvåg .....	1 570	661	2 228	952	2 743	1 202	3 308	1 485
Mellomsteder .....	4 844	3 315	4 839	4 897	9 278	6 053	8 613	7 814
Tromsø .....	2 985	2 919	2 155	2 032	5 907	5 636	5 216	4 296
Mellomsteder .....	8 863	6 687	9 069	5 755	15 616	12 625	14 259	10 875
Bodø .....	1 145	4 044	1 069	4 197	2 042	6 859	1 787	6 321
Mellomsteder .....	3 959	4 227	3 848	4 076	7 925	8 600	7 325	7 771
Trondheim .....	2 137	2 957	1 865	2 578	3 346	5 130	2 827	4 303
Mellomsteder .....	3 108	2 804	2 956	2 488	5 609	4 685	5 041	4 135
Bergen .....	-	8 666	-	9 762	-	12 308	-	12 727

Tabell 4. Hurtigruta Bergen-Kirkenes. Stykkgodstransport etter anløpssted. Nordgående turer. Tonn.

Anløpssted	2. kvartal				Januar-juni			
	1986		1987		1986		1987	
	Lastet	Losset	Lastet	Losset	Lastet	Losset	Lastet	Losset
I alt .....	19 280	19 280	15 114	15 114	36 906	36 906	29 286	29 286
Bergen .....	5 401	-	3 653	-	9 774	-	7 581	-
Mellomsteder .....	2 841	1 948	2 680	1 647	5 590	3 650	5 330	3 226
Trondheim .....	3 177	1 059	2 530	860	6 641	1 876	4 895	2 394
Mellomsteder .....	902	1 460	709	1 060	1 724	2 652	1 326	1 935
Bodø .....	1 305	867	891	555	2 582	1 875	1 903	1 239
Mellomsteder .....	1 688	4 153	1 400	2 962	2 950	8 310	2 633	6 023
Tromsø .....	2 230	1 853	1 934	1 273	4 549	3 497	3 416	2 414
Mellomsteder .....	980	2 699	705	2 700	1 603	4 909	1 226	4 387
Honningsvåg .....	175	997	172	838	354	1 749	305	1 585
Øst for Honningsvåg ..	581	4 244	443	3 219	1 139	8 388	672	6 083

Tabell 5. Hurtigruta Bergen-Kirkenes. Stykkgodstransport etter anløpssted. Sørgående turer. Tonn.

Anløpssted	2. kvartal				Januar-juni			
	1986		1987		1986		1987	
	Lastet	Losset	Lastet	Losset	Lastet	Losset	Lastet	Losset
I alt .....	10 571	10 571	8 878	8 878	18 661	18 661	17 442	17 442
Øst for Honningsvåg ..	1 441	456	1 212	376	2 330	875	2 068	773
Honningsvåg .....	144	74	208	102	269	111	333	159
Mellomsteder .....	889	259	774	407	1 444	444	1 344	626
Tromsø .....	1 072	326	754	280	2 047	496	1 637	563
Mellomsteder .....	1 306	1 353	1 329	1 088	2 761	2 669	3 018	2 261
Bodø .....	466	439	435	263	892	667	1 065	630
Mellomsteder .....	1 491	896	1 731	789	2 480	1 588	2 900	1 613
Trondheim .....	862	1 290	902	1 535	1 660	2 452	1 785	2 956
Mellomsteder .....	2 900	1 887	1 535	1 869	4 778	3 287	3 292	3 454
Bergen .....	-	3 591	-	2 168	-	6 072	-	4 408

Tabell 6. Hurtigruta Bergen-Kirkenes. Transport av ferskfisk sørover etter anløpssted. Tonn

Anløpssted	2. kvartal				Januar-juni			
	1986		1987		1986		1987	
	Lastet	Losset	Lastet	Losset	Lastet	Losset	Lastet	Losset
I alt .....	4 884	4 884	2 319	2 319	10 061	10 061	5 714	5 714
Øst for Honningsvåg ..	1 222	32	366	19	1 543	75	612	32
Honningsvåg .....	75	3	53	23	120	3	68	29
Mellomsteder .....	603	127	204	52	1 151	134	476	60
Tromsø .....	48	22	28	5	126	24	117	19
Mellomsteder .....	895	385	393	105	2 561	464	1 359	198
Bodø .....	225	442	179	56	674	499	693	173
Mellomsteder .....	1 430	164	964	63	2 829	346	1 958	174
Trondheim .....	178	1 918	49	1 231	536	4 731	138	3 187
Mellomsteder .....	208	216	82	213	521	412	294	474
Bergen .....	-	1 575	-	550	-	3 373	-	1 368



## INNTEKTS- OG FORMUESSTATISTIKK FOR ETTERSKUDDSPLIKTIGE. 1985

Statistisk Sentralbyrå har gjennomført en inntekts- og formuesundersøkelse for etterskuddspliktige inntektsåret 1985. Statistikken bygger på et utvalg av etterskuddspliktige, og omfatter ikke selskaper skattlagt etter petroleumsskatteloven.

## Inntektsstatistikk

Sum inntekter for etterskuddspliktige utgjorde 81 milliarder kroner og sum fradrag utgjorde 90 milliarder kroner. Ved å korrigere for negativ nettoinntekt og ikke skattepliktig nettoinntekt kommer en fram til skattbar nettoinntekt kommune/fylke på 17 milliarder kroner og skattbar nettoinntekt stat på 11 milliarder kroner.

Mottatt aksjeutbytte utgjorde 2 milliarder kroner mens avsatt aksjeutbytte utgjorde 5 milliarder kroner.

Av sum inntekter utgjorde netto næringsinntekt 64 prosent og renter, utbytte av utenlandske aksjer m.v. utgjorde 21 prosent. Av sum fradrag utgjorde renter av gjeld 55 prosent og underskudd i næring og ved drift av fast eiendom utgjorde 31 prosent.

En gruppering av de etterskuddspliktige etter selskapstype viser at aksjeselskaper og oljeutvinningselskaper sto for 70 prosent av sum inntekter, 73 prosent sum fradrag, 76 prosent av skattbar nettoinntekt kommune/fylke og 88 prosent av skattbar nettoinntekt stat. Tilsvarende tall for aksjebanker og forsikringselskaper var henholdsvis 16 prosent, 16 prosent, 6 prosent og 1 prosent.

Aksjeselskaper og oljeutvinningselskaper sto for 72 prosent av mottatt aksjeutbytte og 82 prosent av avsatt aksjeutbytte.

En gruppering av de etterskuddspliktige etter foretakets næring viser at bank, finansiering, forsikring m.v. sto for 42 prosent av sum inntekter, 37 prosent av sum fradrag, 27 prosent av skattbar nettoinntekt kommune/fylke og 26 prosent av skattbar nettoinntekt stat. Tilsvarende tall for industri var henholdsvis 20 prosent, 21 prosent, 19 prosent og 20 prosent.

Bank, finansiering, forsikring m.v. sto for 46 prosent av mottatt aksjeutbytte og 39 prosent av avsatt aksjeutbytte, mens industri sto for 31 prosent av mottatt aksjeutbytte og 28 prosent av avsatt aksjeutbytte.

## Formuesstatistikk

Bruttoformue for etterskuddspliktige utgjorde 1 263 milliarder kroner og sum gjeld utgjorde 1 126 milliarder kroner. Ved å korrigere for negativ nettoformue ved kommune- og/eller statsskatteligningen kommer en fram til skattbar nettoformue kommune på 59 milliarder kroner og skattbar nettoformue stat på 134 milliarder.

Av bruttoformuen utgjorde utestående fordringer 38 prosent og faste eiendommer utgjorde 17 prosent. Av gjelda utgjorde pantegjeld 16 prosent og annen gjeld utgjorde 83 prosent.

En gruppering av de etterskuddspliktige etter selskapstype viser at aksjeselskaper og oljeutvinningselskaper sto for 56 prosent av bruttoformuen, 55 prosent av gjelda og 90 prosent av skattbar nettoformue stat. Tilsvarende tall for aksjebanker og forsikringselskaper var henholdsvis 18 prosent, 20 prosent og 2 prosent.

En gruppering av de etterskuddspliktige etter foretakets næring viser at bank, finansiering, forsikring m.v. sto for 49 prosent av bruttoformuen, 54 prosent av gjelda, 23 prosent av skattbar nettoformue kommune og 19 prosent av skattbar nettoformue stat. Tilsvarende tall for industri var henholdsvis 17 prosent, 16 prosent og 28 prosent.

Som etterskuddspliktig regnes alle selskaper o.l. der eierne har begrenset ansvar for gjelden til selskapet, og som har plikt til å levere selvangivelse 2, Ligningsloven Kap. 4.

Inntekts- og formuesdataene ble innhentet fra ligningskontorene. Det betyr at størrelsen på beløpspostene ble bestemt av skatteregler og ligningspraksis.

Resultatene fra en utvalgsundersøkelse vil alltid være beheftet med en viss usikkerhet. Felles for alle undersøkelser er innsamlings- og bearbeidingsfeil. For utvalgsundersøkelser vil det i tillegg komme inn to andre usikkerhetsmomenter, nemlig utvalgsvarians/standardavvik og utvalgsskjevhet. Ved beregning av oppblåsningsfaktorene har en tatt utgangspunkt i ligningsregisteret for etterskuddspliktige. Da nettoformue ved kommune- og statsskatteligningen ikke var en stratifiseringsvariabel vil en finne størst usikkerhet i nivået på formuesregnskapet.

Tabell 1. Inntektsregnskap for etterskuddspliktige etter selskapstype. 1985. Mill. kr

	1) I alt	Selskapstype				
		Aksje- selskaper og oljeut- vinnings- selskaper	Fangst og bergings- virksomhet, skipsaksje- selskaper	Aksje- banker og for- sikrings- selskaper	Spare- banker	Prosent- lignede bolig- selskaper
SUM INNTEKTER .....	80 782.9	56 787.1	5 227.4	13 223.2	1 211.8	433.6
Netto næringsinntekt .....	52 047.3	35 332.9	2 250.1	10 432.0	1 184.0	0
+Nettoinntekt av fast eiendom .....	2 749.1	2 489.6	18.1	13.2	0.3	0
+Nettoinntekt av prosentlignet eiendom i boligselskap .....	328.4	0	0	0	0	328.4
+Gevinst ved tomtesalg og ved ekspropriasjon av fast eiendom ....	304.8	304.4	0	0	0	0
+Renter, utbytte av utenlandske aksjer mv .....	16 769.0	12 970.5	972.8	2 601.2	22.2	96.5
+Inntektsført konsoliderings- fond etc. ....	2 551.8	2 085.3	381.2	66.7	2.1	1.6
+Andre inntekter .....	6 032.4	3 604.5	1 605.2	110.2	3.3	7.0
SUM FRADRAG .....	89 672.8	65 619.5	6 372.1	12 744.5	832.8	1 585.7
Renter av pantegjeld.....	13 574.1	10 104.9	1 505.6	30.4	5.5	1 468.7
+Renter av annen gjeld .....	35 309.3	23 605.6	1 263.2	9 829.2	292.9	83.1
+Underskudd i næring og ved drift av fast eiendom .....	28 090.3	22 565.9	2 062.3	2 406.8	15.9	5.9
+Avsetning til konsolideringsfond ..	3 769.6	3 357.0	40.4	250.2	98.8	0
+Avsetning til distriktsutbyggings- fond .....	838.7	692.2	4.5	108.7	24.3	0
+Andre fradragposter .....	8 090.8	5 294.9	1 490.0	119.3	395.4	28.1
KORREKSJON FOR NEGATIV NETTOINNTEKT KOMMUNE OG FYLKE .....	25 625.8	21 522.4	1 385.4	457.8	14.6	1 204.3
SKATTBAR NETTOINNTEKT KOMMUNE OG FYLKE .....	16 735.9	12 690.0	240.7	936.2	393.6	52.2
+Mottatt aksjeutbytte .....	1 962.7	1 403.7	64.6	345.5	0	0
-Avsatt aksjeutbytte .....	5 056.0	4 135.2	163.9	591.3	0	0
+Korrigert framført underskudd .....	- 23.3	- 40.5	- 0.2	21.4	0	- 3.3
2)						
KORREKSJON .....	- 2 174.7	154.1	25.9	- 143.3	- 393.6	0
SKATTBAR NETTOINNTEKT STAT .....	11 444.6	10 072.1	167.1	568.5	.	48.9
Antall observasjoner .....	6 086	3 455	210	43	144	106

1) Eksklusiv selskaper skattlagt etter petroleumsskatteloven.

2) Korreksjon for negativ nettoinntekt ved statsskatteligningen og for nettoinntekt ved kommuneskatteligningen som ikke er skattepliktig ved statsskatteligningen.

Tabell 1 (forts.). Inntektsregnskap for etterskuddspliktige etter selskapstype. 1985. Mill. kr

	Selskapstype				
	Prosent- lignede kraft- selskaper	Forbruks- foreninger innkjøps- og salgslag	Institu- sjoner, foreninger og pen- sjonsfond	Uten- landske aksje- og forsikrings- selskaper	Selgende gruppe, utenlandske styremedlemmer og aksjonærer
SUM INNTEKTER .....	1 937.0	418.6	1 023.4	508.0	12.8
Netto næringsinntekt .....	1 937.0	347.7	134.7	428.2	0.9
+Nettoinntekt av fast eiendom .....	0	3.1	212.3	12.5	0
+Nettoinntekt av prosentlignet eiendom i boligselskap .....	0	0	0	0	0
+Gevinst ved tomtesalg og ved ekspropriasjon av fast eiendom ....	0	0.2	0.2	0	0
+Renter, utbytte av utenlandske aksjer mv .....	0	50.6	38.7	7.8	8.7
+Inntektsført konsoliderings- fond etc. ....	0	0.7	5.5	8.7	0
+Andre inntekter .....	0	16.3	631.9	50.8	3.3
SUM FRADRAG .....	94.5	534.9	1 138.9	745.1	4.7
Renter av pantegjeld.....	0	218.3	240.7	0	0
+Renter av annen gjeld .....	0	146.1	58.4	24.9	0
+Underskudd i næring og ved drift av fast eiendom .....	0	145.9	193.5	690.3	4.7
+Avsetning til konsolideringsfond ..	0	2.4	5.4	15.3	0
+Avsetning til distriktsutbyggings- fond .....	0	9.0	0	0	0
+Andre fradragposter .....	94.5	13.1	640.8	14.7	0
KORREKSJON FOR NEGATIV NETTOINNTEKT KOMMUNE OG FYLKE .....	0	299.0	160.7	581.8	0
SKATTBAR NETTOINNTEKT KOMMUNE OG FYLKE .....	1 842.5	182.7	45.2	344.7	8.1
+Mottatt aksjeutbytte .....	0	36.7	0.4	101.1	10.8
-Avsatt aksjeutbytte .....	0	0.8	0	123.4	41.4
+Korrigert framført underskudd .....	0	- 0.7	0	0	0
KORREKSJON .....	- 1 842.5	- 4.1	- 0.1	- 0.1	29.1
SKATTBAR NETTOINNTEKT STAT .....	.	213.8	45.5	322.3	6.6
Antall observasjoner .....	1 398	150	104	164	312

1) Eksklusiv selskaper skattlagt etter petroleumsskatteloven.

2) Korreksjon for negativ nettoinntekt ved statsskatteligningen og for nettoinntekt ved kommuneskatteligningen som ikke er skattepliktig ved statsskatteligningen.

Tabell 2. Formuesregnskap for etterskuddspliktige etter selskapstype. 1985. Mill. kr

	1) I alt	Selskapstype			
		Aksje- selskaper og oljeut- vinnings- selskaper	Fangst og bergings- virksomhet, skipsaksje- selskaper	Aksjebanker og for- sikrings- selskaper	Spare- banker
BRUTTOFORMUE .....	1 263 296.3	709 548.4	30 222.0	227 105.3	159 737.0
REALKAPITAL .....	375 848.9	242 576.3	11 572.3	4 679.0	2 366.8
Faste eiendommer av enhver art, herunder skog .....	210 453.9	97 362.7	568.8	3 270.1	1 315.0
Driftsløsøre .....	54 262.1	49 199.2	878.2	1 408.9	919.8
Buskap, herav også travhester, pelsdyr og rein .....	1 305.4	1 300.6	4.1	0	0
Beholdning av råstoffer og varer og avling for salg .....	96 767.9	91 572.4	355.7	0	0
Skip, fiske- og fangstfartøy mv .....	13 059.6	3 141.4	9 765.5	0	132.0
FINANSKAPITAL .....	887 447.5	466 972.2	18 649.7	222 426.4	157 370.2
Utestående fordringer .....	475 196.0	291 446.3	9 493.4	123 474.7	40 414.4
Pantobligasjoner og gjeldsbrev .....	162 835.8	56 022.4	825.8	32 045.1	71 367.5
Innskudd i innenlandske banker og innestående på postgiro .....	93 461.0	59 643.6	5 370.8	17 790.3	6 246.6
Ihendehaverobligasjoner .....	83 512.6	13 169.5	433.4	36 069.0	32 528.3
Aksjer i utenlandske selskaper .....	24 001.3	21 212.6	372.2	1 864.1	496.6
Innskudd i utenlandske banker .....	18 144.6	5 200.4	301.8	9 351.3	1 775.1
Kontantbeholdning .....	3 951.1	1 784.3	134.9	195.8	1 682.0
Livsforsikringspoliser .....	1 035.5	243.6	13.9	0.2	544.6
Annen formue .....	25 309.6	18 249.5	1 703.5	1 635.9	2 315.1
GJELD .....	1 125 942.0	621 581.4	33 071.5	224 975.1	153 588.0
Pantegjeld .....	183 989.9	121 888.5	18 403.6	778.3	9 805.3
I lignede, ikke betalte skatter .....	2 778.0	1 069.8	237.8	13.8	1 230.4
Annen gjeld .....	939 174.0	498 623.1	14 430.1	224 183.0	142 552.3
NETTOFORMUE .....	137 354.4	87 967.1	- 2 849.5	2 130.2	6 149.0
2)					
KORREKSJON .....	55 440.2	32 327.2	7 482.4	2 112.2	0
SKATTBAR NETTOFORMUE KOMMUNE .....	58 747.1	.	.	1 400.0	6 149.0
SKATTBAR NETTOFORMUE STAT .....	134 106.5	120 294.3	4 632.9	2 842.4	.
Antall observasjoner .....	5 774	3 455	210	43	144

1) Eksklusiv selskaper skattlagt etter petroleumsskatteloven.

2) Korreksjon for negativ nettoformue ved kommune- og/eller statsskatteligningen.

Tabell 2 (forts.). Formuesregnskap for etterskuddspliktige etter selskapstype, 1985. Mill. kr

	Selskapstype				
	Prosent- lignede bolig- selskaper	Prosent- lignede kraft- selskaper	Forbruks- foreninger innkjøps- og salgslag	Institu- sjoner, foreninger og pen- sjonsfond	Uten- landske aksje- og forsikrings- selskaper
BRUTTOFORMUE .....	20 228.9	77 478.2	23 237.0	6 161.1	9 578.4
REALKAPITAL .....	18 624.6	77 478.2	10 392.7	2 359.8	5 799.1
Faste eiendommer av enhver art, herunder skog .....	18 604.3	77 478.2	6 307.3	2 067.6	3 479.9
Driftsløsøre .....	18.9	0	1 022.1	196.7	618.3
Buskap, herav også travhester, pelsdyr og rein .....	0	0	0.8	0	0
Beholdning av råstoffer og varer og avling for salg .....	1.4	0	3 062.5	95.2	1 680.6
Skip, fiske- og fangstfartøy mv .....	0	0	0	0.3	20.3
FINANSKAPITAL .....	1 604.3	0	12 844.3	3 801.2	3 779.1
Utestående fordringer .....	553.8	0	7 985.3	1 249.5	578.5
Pantobligasjoner og gjeldsbrev .....	9.9	0	485.9	674.2	1 405.0
Innskudd i innenlandske banker og innestående på postgiro .....	880.2	0	2 748.4	613.8	167.3
Ihendehaverobligasjoner .....	47.0	0	39.2	1 226.1	0
Aksjer i utenlandske selskaper .....	0	0	52.7	0	3.1
Innskudd i utenlandske banker .....	1.3	0	75.6	0	1 439.0
Kontantbeholdning .....	55.9	0	94.9	3.0	0.3
Livsforsikringspoliser .....	0	0	233.3	0	0
Annen formue .....	56.2	0	1 129.0	34.6	185.9
GJELD .....	26 784.6	38 739.1	17 118.8	6 764.2	3 319.3
Pantegjeld .....	25 856.2	0	3 604.3	2 351.5	1 302.2
Ilignede, ikke betalte skatter .....	10.1	0	183.1	12.4	20.7
Annen gjeld .....	918.3	38 739.1	13 331.5	4 400.2	1 996.4
NETTOFORMUE .....	- 6 555.8	38 739.1	6 118.2	- 603.0	6 259.1
2)					
KORREKSJON .....	12 055.0	0	101.6	1 284.0	77.7
SKATTBAR NETTOFORMUE KOMMUNE .....	5 499.2	38 739.1	6 219.8	681.0	59.0
SKATTBAR NETTOFORMUE STAT .....	.	.	.	.	6 336.8
Antall observasjoner .....	106	1 398	150	104	164

1) Eksklusiv selskaper skattlagt etter petroleumsskatteloven.

2) Korreksjon for negativ nettoformue ved kommune- og/eller statsskatteligningen.

Tabell 3. Inntektsregnskap for etterskuddspliktige etter foretakets næring. 1985. Mill. kr

	Foretakets næring					
	I alt	Jordbruk, skogbruk, fiske og fangst	Oljeut- vinning og berg- verks- drift	Industri	Kraft- og vann- forsyning	Bygge- anleggs- virksom- het
SUM INNTEKTER .....	80 782.9	375.2	1 827.0	15 917.3	2 100.4	2 634.5
Netto næringsinntekt .....	52 047.3	244.0	1 739.9	8 800.6	2 048.5	1 533.8
+Nettoinntekt av fast eiendom .....	2 749.1	2.8	0.1	82.8	0.8	136.3
+Nettoinntekt av prosent- lignet eiendom i boligselskap ....	328.4	0	0	0	0	0
+Gevinst ved tomtesalg og ved ekspropriasjon av fast eiendom ...	304.8	0.4	0	232.1	5.6	0.4
+Renter, utbytte av utenlandske aksjer mv. ....	16 769.0	75.2	76.5	3 919.7	37.1	728.0
+Inntektsført konsoliderings- fond etc. ....	2 551.8	9.7	8.2	818.6	0	117.6
+Andre inntekter .....	6 032.5	43.2	2.2	2 063.4	8.4	118.3
SUM FRADRAG .....	89 672.8	685.1	1 823.0	18 592.8	223.1	2 278.1
Renter av pantegjeld .....	13 574.1	63.1	112.8	3 855.7	47.4	407.8
+Renter av annen gjeld .....	35 309.3	108.1	404.5	4 782.6	24.8	800.3
+Underskudd i næring og ved drift av fast eiendom .....	28 090.3	410.3	973.6	7 403.8	14.6	477.9
+Avsetning til konsolideringsfond .	3 769.6	35.1	140.2	885.1	13.8	227.1
+Avsetning til distriktsutbyggings- fond .....	838.7	18.8	89.1	293.1	7.9	40.4
+Andre fradrag .....	8 090.8	49.9	102.8	1 372.5	114.5	324.6
KORREKSJON FOR NEGATIV NETTOINNTEKT KOMMUNE OG FYLKE .....	25 625.8	430.7	683.7	5 787.3	13.0	438.8
SKATTBAR NETTOINNTEKT KOMMUNE OG FYLKE .....	16 735.9	120.7	687.7	3 111.7	1 890.3	795.2
+Mottatt aksjeutbytte .....	1 962.7	17.0	175.0	611.8	1.0	11.7
-Avsatt aksjeutbytte .....	5 056.0	15.1	95.4	1 439.1	7.3	160.8
+Korrigert fremført underskudd ....	- 23.3	0.2	3.0	5.7	0	0.6
KORREKSJON .....	- 2 174.7	0.3	- 39.9	5.6	- 1 841.9	0.4
SKATTBAR NETTOINNTEKT STAT .....	11 444.6	123.1	730.4	2 295.7	42.1	647.1
Antall observasjoner .....	6 086	533	245	539	1 413	221

1) Eksklusiv selskaper skattlagt etter petroleumsskatteloven.

2) Korreksjon for negativ nettoinntekt ved statsskatteligningen og for nettoinntekt ved kommuneskatteligningen som ikke er skattepliktig ved statsskatteligningen.

Tabell 3 (forts.). Inntektsregnskap for etterskuddspliktige etter foretakets næring. 1985. Mill. kr

	Foretakets næring						Uoppgitt
	Varehandel, hotell- og restaurantvirksomhet	Transport, lagring, post og telekommunikasjoner	Bank- og finansiering, forsikring, eiendomsdrift og forettningsmessig tjenesteyting	Offentlig, sosial og privat tjenesteyting	Internasjonale organisasjoner og utenlandske ambassader, styremedlemmer og aksjeselskaper		
SUM INNTEKTER .....	14 771.4	7 350.3	34 319.5	812.0	511.1	164.3	
Netto næringsinntekt .....	9 142.5	3 676.6	23 701.1	634.4	428.2	97.7	
+Nettoinntekt av fast eiendom .....	427.6	69.4	1 991.8	8.9	12.5	16.1	
+Nettoinntekt av prosentlignet eiendom i boligselskap .....	0	0	328.4	0	0	0	
+Gevinst ved tomtesalg og ved ekspropriasjon av fast eiendom .....	12.0	6.2	48.1	0	0	0	
+Renter, utbytte av utenlandske aksjer mv. ....	3 936.4	1 307.1	6 504.6	131.4	7.8	45.2	
+Inntektsført konsolideringsfond etc. ....	750.9	396.3	427.5	14.4	8.7	0	
+Andre inntekter .....	501.9	1 894.8	1 318.1	23.0	53.9	5.4	
SUM FRADRAG .....	21 524.3	8 965.8	33 506.5	1 059.8	745.6	268.6	
Renter av pantegjeld .....	2 156.9	1 927.6	4 673.3	259.7	0	70.0	
+Renter av annen gjeld .....	6 145.9	1 995.6	20 637.2	289.6	24.9	95.9	
+Underskudd i næring og ved drift av fast eiendom .....	10 320.9	3 113.3	4 191.8	412.3	690.3	81.6	
+Avsetning til konsolideringsfond .....	1 104.0	138.0	1 126.7	70.6	15.3	13.7	
+Avsetning til distriktsutbyggingsfond .....	139.3	11.5	231.9	4.7	0	2.0	
+Andre fradrag .....	1 657.4	1 779.9	2 645.7	22.9	15.1	5.4	
KORREKSJON FOR NEGATIV NETTOINNTEKT KOMMUNE OG FYLKE .....	11 071.8	2 259.6	3 689.3	505.5	581.8	164.3	
SKATTBAR NETTOINNTEKT KOMMUNE OG FYLKE .....	4 318.9	644.0	4 502.3	257.8	347.2	60.1	
+Mottatt aksjeutbytte .....	94.4	76.8	895.4	2.6	76.7	0.2	
-Avsatt aksjeutbytte .....	936.9	258.8	1 973.6	37.1	123.4	8.5	
+Korrigert fremført underskudd .....	- 97.5	1.5	63.2	0	0	0	
2)							
KORREKSJON .....	216.6	23.6	- 538.9	- 0.1	0	- 0.1	
SKATTBAR NETTOINNTEKT STAT .....	3 595.5	487.1	2 948.4	223.2	300.5	51.7	
Antall observasjoner .....	878	824	812	296	182	143	

1) Eksklusiv selskaper skattlagt etter petroleumsskatteloven.

2) Korreksjon for negativ nettoinntekt ved statsskatteligningen og for nettoinntekt ved kommuneskatteligningen som ikke er skattepliktig ved statsskatteligningen.

Tabell 4. Formuesregnskap for etterskuddspliktige etter foretakets næring, 1985. Mill. kr

	1) I alt	Foretakets næring				
		Jordbruk, skogbruk, fiske og fangst	Oljeut- vinning og berg- verks- drift	Industri	Kraft- og vann- forsyning	Bygge- og anleggs- virksom- het
BRUTTOFORMUE .....	1 263 296.3	3 506.2	25 210.0	213 381.3	80 662.9	45 263.8
REALKAPITAL .....	375 848.9	1 519.2	14 376.6	96 100.3	79 727.0	19 800.9
Faste eiendommer av enhver art, herunder skog .....	210 453.9	415.4	8 584.2	36 645.4	79 653.8	3 231.7
Driftsløsøre .....	54 262.1	353.6	3 545.4	18 700.8	15.6	2 459.8
Buskap, herunder også travhester, pelsdyr og rein .....	1 305.4	40.4	547.8	16.2	0	108.3
Beholdning av råstoffer og varer og avling for salg .....	96 767.9	547.7	1 698.1	40 344.5	5.7	13 429.8
Skip, fiske- og fangstfartøy mv...	13 059.6	162.1	1.1	393.4	51.9	571.3
FINANSKAPITAL .....	887 447.5	1 987.1	10 833.6	117 280.9	935.9	25 462.9
Utestående fordringer .....	475 196.0	994.6	5 492.2	77 968.4	362.7	17 983.5
Panteobligasjoner og gjeldsbrev ..	162 835.8	211.8	431.1	16 324.4	10.7	1 418.0
Innskudd i innenlandske banker og innestående på postgiro .....	93 461.0	626.6	3 477.5	15 130.6	111.1	4 170.0
Ihendehaverobligasjoner .....	83 512.6	1.8	50.7	825.8	138.2	211.8
Aksjer i utenlandske selskaper ...	24 001.3	11.2	477.0	3 369.9	0	33.9
Innskudd i utenlandske banker ....	18 144.6	0.3	433.7	1 331.8	0	29.6
Kontantbeholdning .....	3 951.1	4.5	9.2	220.8	0.5	219.3
Livsforsikringspoliser .....	1 035.5	3.4	14.2	51.8	0	16.0
Annen formue (ikke aksjer) .....	25 309.6	132.9	448.0	2 057.1	312.7	1 380.8
GJELD .....	1 125 942.0	2 179.2	21 160.9	175 155.9	39 789.1	40 883.4
Pantegjeld .....	183 989.9	797.1	1 658.2	41 379.1	434.1	6 220.1
I lignede, ikke betalte skatter ...	2 778.0	9.8	4.4	434.3	0	93.5
Annen gjeld .....	939 174.0	1 372.4	19 498.4	133 342.5	39 355.0	34 569.7
NETTOFORMUE .....	137 354.4	1 327.0	4 049.1	38 225.4	40 873.9	4 380.4
KORREKSJON .....	55 440.2	314.0	4 365.2	5 228.4	0	1 106.4
SKATTBAR NETTOFORMUE KOMMUNE .....	58 747.1	600.4	4.0	1 471.4	38 880.5	0
SKATTBAR NETTOFORMUE STAT .....	134 106.5	1 040.5	8 410.3	41 982.3	1 993.3	5 486.8
Antall observasjoner .....	5 774	533	245	539	1 413	221

1) Eksklusiv selskaper skattlagt etter petroleumsskatteloven.

2) Korreksjon for negativ nettoformue ved kommune- og/eller statsskatteligningen.



Tabell 4 (forts.). Formuesregnskap for etterskuddspliktige etter foretakets næring. 1985. Mill. kr

	Foretakets næring					
	Varehandel, hotell- og restaurantvirksomhet	Transport, lagring, post og telekommunikasjoner	Bank- og finansiering, forsikring, eiendomsdrift og forettningsmessig tjenesteyting	Offentlig, sosial og privat tjenesteyting	Internasjonale organisasjoner og utenlandske ambassader, styremedlemmer og aksjeselskaper	Uoppgitt
BRUTTOFORMUE .....	190 848.6	60 327.5	620 122.3	12 900.6	9 578.4	1 494.6
REALKAPITAL .....	66 394.1	20 457.4	65 681.8	5 162.6	5 799.1	830.0
Faste eiendommer av enhver art, herunder skog .....	26 043.2	2 815.1	47 648.3	1 446.6	3 479.9	490.2
Driftsløsøre .....	9 497.1	5 103.5	12 575.3	1 357.9	618.3	34.9
Buskap, herunder også travhester, pelsdyr og rein .....	117.7	9.2	400.1	54.8	0	10.9
Beholdning av råstoffer og varer og avling for salg .....	30 270.8	1 410.7	4 800.4	2 297.2	1 680.6	282.4
Skip, fiske- og fangstfartøy mv. .	465.3	11 118.9	257.7	6.1	20.3	11.6
FINANSKAPITAL .....	124 454.7	39 870.2	554 440.6	7 738.3	3 779.1	664.7
Utestående fordringer .....	78 155.6	23 489.9	263 986.1	5 817.7	578.5	366.6
Panteobligasjoner og gjeldsbrev ..	9 726.3	1 634.7	131 443.7	124.0	1 405.0	106.1
Innskudd i innenlandske banker og innestående på postgiro .....	17 638.6	9 456.2	41 598.7	904.1	167.3	180.4
Ihendehaverobligasjoner .....	650.6	617.5	80 959.7	49.1	0	7.3
Aksjer i utenlandske selskaper ...	15 239.5	480.4	4 214.3	172.1	3.1	0
Innskudd i utenlandske banker ....	480.2	715.6	13 673.3	41.2	1 439.0	0
Kontantbeholdning .....	543.0	228.8	2 670.5	51.0	0.3	3.3
Livsforsikringspoliser .....	269.0	14.7	660.9	5.5	0	0
Annen formue (ikke aksjer) .....	1 751.9	3 232.4	15 233.4	573.6	185.9	1.0
GJELD .....	158 978.0	60 313.5	611 003.1	11 051.4	3 319.3	2 108.2
Pantegjeld .....	26 437.1	30 532.2	71 617.3	2 814.6	1 302.2	798.0
I lignede, ikke betalte skatter ...	522.0	299.6	1 377.0	14.7	20.7	2.2
Annen gjeld .....	132 018.9	29 481.8	538 008.7	8 222.2	1 996.4	1 308.0
NETTOFORMUE .....	31 870.7	14.0	9 119.2	1 849.2	6 259.1	- 613.5
2)						
KORREKSJON .....	5 100.7	8 407.6	29 304.0	482.7	77.7	1 053.5
SKATTBAR NETTOFORMUE KOMMUNE .....	3 894.3	11.2	13 507.0	209.2	59.0	110.1
SKATTBAR NETTOFORMUE STAT .....	33 077.1	8 410.4	24 916.2	2 122.7	6 336.8	329.9
Antall observasjoner .....	877	824	810	77	182	53

1) Eksklusiv selskaper skattlagt etter petroleumsskatteloven.

2) Korreksjon for negativ nettoformue ved kommune- og/eller statsskatteligningen.

Tabell 5. Inntektsregnskap for etterskuddspliktige etter selskapstype. 1985. Relative tall

	1) I alt	Selskapstype				
		Aksje- selskaper og oljeut- vinnings- selskaper	Fangst og bergings- virksomhet, skipsaksje- selskaper	Aksje- banker og for- sikrings- selskaper	Spare- banker	Prosent- lignede bolig- selskaper
Sum inntekter, mill. kr .....	80 782.9	56 787.1	5 227.4	13 223.2	1 211.8	433.6
SUM INNTEKTER .....	100	100	100	100	100	100
Netto næringsinntekt .....	65	62	43	79	98	0
+Nettoinntekt av fast eiendom .....	3	4	0	0	0	0
+Nettoinntekt av prosentlignet eiendom i boligselskap .....	0	0	0	0	0	76
+Gevinst ved tomtesalg og ved ekspropriasjon av fast eiendom ....	0	1	0	0	0	0
+Renter, utbytte av utenlandske aksjer mv .....	21	23	19	20	2	22
+Inntektsført konsoliderings- fond etc. ....	3	4	7	1	0	0
+Andre inntekter .....	8	6	31	1	0	2
SUM FRADRAG .....	111	116	122	96	69	366
Renter av pantegjeld.....	17	18	29	0	1	339
+Renter av annen gjeld .....	44	42	24	74	24	19
+Underskudd i næring og ved drift av fast eiendom .....	35	40	39	18	1	1
+Avsetning til konsolideringsfond ..	5	1	1	2	8	0
+Avsetning til distriktsutbyggings- fond .....	1	1	0	1	2	0
+Andre fradragposter .....	10	9	29	1	33	7
KORREKSJON FOR NEGATIV NETTOINNTEKT KOMMUNE OG FYLKE .....	32	38	27	4	1	278
SKATTBAR NETTOINNTEKT KOMMUNE OG FYLKE .....	21	22	5	7	32	12
+Mottatt aksjeutbytte .....	2	3	1	3	0	0
-Avsatt aksjeutbytte .....	6	7	3	5	0	0
+Korrigert framført underskudd .....	0	0	0	0	0	- 1
2) KORREKSJON .....	- 3	0	0	- 1	- 33	0
SKATTBAR NETTOINNTEKT STAT .....	14	18	3	4	.	11
Antall observasjoner .....	6 086	3 455	210	43	144	106

1) Eksklusiv selskaper skattlagt etter petroleumsskatteloven.

2) Korreksjon for negativ nettoinntekt ved statsskatteligningen og for nettoinntekt ved kommuneskatte-  
ligningen som ikke er skattepliktig ved statsskatteligningen.

Tabell 5 (forts.). Inntektsregnskap for etterskuddspliktige etter selskapstype. 1985. Relative tall

	Selskapstype				
	Prosent- lignede kraft- selskaper	Forbruks- foreninger innkjøps- og salgslag	Institu- sjoner, foreninger og pen- sjonsfond	Uten- landske aksje- og forsikrings- selskaper	Selgende gruppe, utenlandske styremedlemmer og aksjonærer
Sum inntekter, mill. kr .....	1 937.0	418.6	1 023.4	508.0	12.8
SUM INNTEKTER .....	100	100	100	100	100
Netto næringsinntekt .....	100	83	13	84	7
+Nettoinntekt av fast eiendom .....	0	1	21	2	0
+Nettoinntekt av prosentlignet eiendom i boligselskap .....	0	0	0	0	0
+Gevinst ved tomtesalg og ved ekspropriasjon av fast eiendom ....	0	0	0	0	0
+Renter, utbytte av utenlandske aksjer mv .....	0	12	4	2	68
+Inntektsført konsoliderings- fond etc. ....	0	0	1	2	0
+Andre inntekter .....	0	4	62	10	26
SUM FRADrag .....	5	128	111	147	37
Renter av pantegjeld.....	0	52	24	0	0
+Renter av annen gjeld .....	0	35	6	5	0
+Underskudd i næring og ved drift av fast eiendom .....	0	35	19	136	37
+Avsetning til konsolideringsfond ..	0	1	1	3	0
+Avsetning til distriktsutbyggings- fond .....	0	2	0	0	0
+Andre fradragposter .....	5	3	63	3	0
KORREKSJON FOR NEGATIV NETTOINNTEKT KOMMUNE OG FYLKE .....	0	71	16	115	0
SKATTBAR NETTOINNTEKT KOMMUNE OG FYLKE .....	95	44	4	68	63
+Mottatt aksjeutbytte .....	0	9	0	20	84
-Avsatt aksjeutbytte .....	0	0	0	24	323
+Korrigert framført underskudd .....	0	0	0	0	0
2)					
KORREKSJON .....	- 95	- 1	0	0	227
SKATTBAR NETTOINNTEKT STAT .....	.	51	4	63	52
Antall observasjoner .....	1 398	150	104	164	312

1) Eksklusiv selskaper skattlagt etter petroleumsskatteloven.

2) Korreksjon for negativ nettoinntekt ved statsskatteligningen og for nettoinntekt ved kommuneskatte-  
ligningen som ikke er skattepliktig ved statsskatteligningen.

Tabell 6. Formuesregnskap for etterskuddspliktige etter selskapstype. 1985. Relative tall

	1) I alt	Selskapstype			
		Aksje- selskaper og oljeut- vinnings- seiskaper	Fangst og bergings- virksomhet, skipsaksje- selskaper	Aksjebanker og for- sikrings- selskaper	Spare- banker
Bruttoformue, mill. kr .....	1 263 296.3	709 548.4	30 222.0	227 105.3	159 737.0
BRUTTOFORMUE .....	100	100	100	100	100
REALKAPITAL .....	30	34	38	2	2
Faste eiendommer av enhver art, herunder skog .....	17	14	2	1	1
Driftsløsøre .....	4	7	3	1	1
Buskap, herav også travhester, pelsdyr og rein .....	0	0	0	0	0
Beholdning av råstoffer og varer og avling for salg .....	8	13	1	0	0
Skip, fiske- og fangstfartøy mv .....	1	0	32	0	0
FINANSKAPITAL .....	70	66	62	98	99
Utestående fordringer .....	38	41	31	54	25
Pantobligasjoner og gjeldsbrev .....	13	8	3	14	45
Innskudd i innenlandske banker og innestående på postgiro .....	7	8	18	8	4
Ihendehaverobligasjoner .....	7	2	1	16	20
Aksjer i utenlandske selskaper .....	2	3	1	1	0
Innskudd i utenlandske banker .....	1	1	1	4	1
Kontantbeholdning .....	0	0	0	0	1
Livsforsikringspoliser .....	0	0	0	0	0
Annen formue .....	2	3	6	1	1
GJELD .....	89	88	109	99	96
Pantegjeld .....	15	17	61	0	6
I lignede, ikke betalte skatter .....	0	0	1	0	1
Annen gjeld .....	74	70	48	99	89
NETTOFORMUE .....	11	12	- 9	1	4
2)					
KORREKSJON .....	4	5	25	1	0
SKATTBAR NETTOFORMUE KOMMUNE .....	5	.	.	1	4
SKATTBAR NETTOFORMUE STAT .....	11	17	15	1	.
Antall observasjoner .....	5 774	3 455	210	43	144

1) Eksklusiv selskaper skattlagt etter petroleumsskatteloven.

2) Korreksjon for negativ nettoformue ved kommune- og/eller statsskatteligningen.

Tabell 6 (forts.). Formuesregnskap for etterskuddspliktige etter selskapstype. 1985. Relative tall

	Selskapstype				
	Prosent- lignede bolig- selskaper	Prosent- lignede kraft- selskaper	Forbruks- foreninger innkjøps- og salgslag	Institu- sjoner, foreninger og pen- sjonsfond	Uten- landske aksje- og forsikrings- selskaper
Bruttoformue, mill. kr .....	20 228.9	77 478.2	23 237.0	6 161.1	9 578.4
BRUTTOFORMUE .....	100	100	100	100	100
REALKAPITAL .....	92	100	45	38	61
Faste eiendommer av enhver art, herunder skog .....	92	100	27	34	36
Driftsløsøre .....	0	0	4	3	7
Buskap, herav også travhester, pelsdyr og rein .....	0	0	0	0	0
Beholdning av råstoffer og varer og avling for salg .....	0	0	13	2	18
Skip, fiske- og fangstfartøy mv .....	0	0	0	0	0
FINANSKAPITAL .....	8	0	55	62	39
Utestående fordringer .....	3	0	34	20	6
Pantobligasjoner og gjeldsbrev .....	0	0	2	11	15
Innskudd i innenlandske banker og innestående på postgiro .....	4	0	12	10	2
Ihendehaverobligasjoner .....	0	0	0	20	0
Aksjer i utenlandske selskaper .....	0	0	0	0	0
Innskudd i utenlandske banker .....	0	0	0	0	15
Kontantbeholdning .....	0	0	0	0	0
Livsforsikringspoliser .....	0	0	1	0	0
Annen formue .....	0	0	5	1	2
GJELD .....	132	50	74	110	35
Pantegjeld .....	128	0	16	38	14
Iilignede, ikke betalte skatter .....	0	0	1	0	0
Annen gjeld .....	5	50	57	71	21
NETTOFORMUE .....	- 32	50	26	- 10	65
2)					
KORREKSJON .....	60	0	1	21	1
SKATTBAR NETTOFORMUE KOMMUNE .....	27	50	27	11	1
SKATTBAR NETTOFORMUE STAT .....	.	.	.	.	66
Antall observasjoner .....	106	1 398	150	104	164

1) Eksklusiv selskaper skattlagt etter petroleumsskatteloven.

2) Korreksjon for negativ nettoformue ved kommune- og/eller statsskatteligningen.

Tabell 7. Inntektsregnskap for etterskuddspliktige etter foretakets næring. 1985. Relative tall

	Foretakets næring					
	1) I alt	Jordbruk, skogbruk, fiske og fangst	Oljeut- vinning og berg- verks- drift	Industri	Kraft- og vann- forsyning	Bygge- og anleggs- virksom- het
Sum inntekter, mill. kr .....	80 782.9	375.2	1 827.0	15 917.3	2 100.4	2 634.5
SUM INNTEKTER .....	100	100	100	100	100	100
Netto næringsinntekt .....	64	65	95	55	98	58
+Nettoinntekt av fast eiendom .....	3	1	0	1	0	5
+Nettoinntekt av prosent- lignet eiendom i boligselskap .....	0	0	0	0	0	0
+Gevinst ved tomtesalg og ved ekspropriasjon av fast eiendom ...	0	0	0	2	0	0
+Renter, utbytte av utenlandske aksjer mv. ....	21	20	4	25	2	28
+Inntektsført konsoliderings- fond etc. ....	3	3	0	5	0	5
+Andre inntekter .....	8	12	0	13	0	5
SUM FRADRAG .....	111	183	100	117	11	86
Renter av pantegjeld .....	17	17	6	24	2	16
+Renter av annen gjeld .....	44	29	22	30	1	30
+Underskudd i næring og ved drift av fast eiendom .....	35	109	53	47	1	18
+Avsetning til konsolideringsfond .	5	9	8	6	1	9
+Avsetning til distriktsutbyggings- fond .....	1	5	5	2	0	2
+Andre fradrag .....	10	13	6	9	6	12
KORREKSJON FOR NEGATIV NETTOINNTEKT KOMMUNE OG FYLKE .....	32	115	37	36	1	17
SKATTBAR NETTOINNTEKT KOMMUNE OG FYLKE .....	21	32	38	20	90	30
+Mottatt aksjeutbytte .....	2	5	10	4	0	0
-Avsatt aksjeutbytte .....	6	4	5	9	0	6
+Korrigert fremført underskudd ....	0	0	0	0	0	0
2)						
KORREKSJON .....	- 3	0	- 2	0	- 88	0
SKATTBAR NETTOINNTEKT STAT .....	14	33	40	14	2	25
Antall observasjoner .....	6 086	533	245	539	1 413	221

1) Eksklusiv selskaper skattlagt etter petroleumsskatteloven.

2) Korreksjon for negativ nettoinntekt ved statsskatteligningen og for nettoinntekt ved kommuneskatteligningen som ikke er skattepliktig ved statsskatteligningen.

Tabell 7 (forts.). Inntektsregnskap for etterskuddspliktige etter foretakets næring, 1985. Relative tall

	Foretakets næring					Uoppgitt
	Varehandel, hotell- og restaurantvirksomhet	Transport, lagring, post og telekommunikasjoner	Bank- og finansiering, forsikring, eiendomsdrift og forettningsmessig tjenesteyting	Offentlig, sosial og privat tjenesteyting	Internasjonale organisasjoner og utenlandske ambassader, styremedlemmer og aksjeselskaper	
Sum inntekter, mill. kr .....	14 771.4	7 350.3	34 319.5	812.0	511.1	164.3
SUM INNTEKTER .....	100	100	100	100	100	100
Netto næringsinntekt .....	62	50	69	78	84	59
+Nettoinntekt av fast eiendom .....	3	1	6	1	2	10
+Nettoinntekt av prosentlignet eiendom i boligselskap .....	0	0	1	0	0	0
+Gevinst ved tomtesalg og ved ekspropriasjon av fast eiendom .....	0	0	0	0	0	0
+Renter, utbytte av utenlandske aksjer mv. ....	27	18	19	16	2	28
+Inntektsført konsolideringsfond etc. ....	5	5	1	2	2	0
+Andre inntekter .....	3	26	4	3	11	3
SUM FRADRAG .....	146	122	98	131	146	164
Renter av pantegjeld .....	15	26	14	32	0	43
+Renter av annen gjeld .....	42	27	60	36	5	58
+Underskudd i næring og ved drift av fast eiendom .....	70	42	12	51	135	50
+Avsetning til konsolideringsfond .....	1	2	3	9	3	8
+Avsetning til distriktsutbyggingsfond .....	1	0	1	1	0	1
+Andre fradrag .....	11	24	8	3	3	3
KORREKSJON FOR NEGATIV NETTOINNTEKT KOMMUNE OG FYLKE .....	75	31	11	62	114	100
SKATTBAR NETTOINNTEKT KOMMUNE OG FYLKE .....	29	9	13	32	68	37
+Mottatt aksjeutbytte .....	1	1	3	0	15	0
-Avsatt aksjeutbytte .....	6	4	6	5	24	5
+Korrigert fremført underskudd .....	- 1	0	0	0	0	0
KORREKSJON .....	2	0	- 2	0	0	0
SKATTBAR NETTOINNTEKT STAT .....	24	7	9	28	59	32
Antall observasjoner .....	878	824	812	296	182	143

1) Eksklusiv selskaper skattlagt etter petroleumsskatteloven.

2) Korreksjon for negativ nettoinntekt ved statsskatteligningen og for nettoinntekt ved kommuneskatteligningen som ikke er skattepliktig ved statsskatteligningen.

1) Tabell 8. Formuesregnskap for etterskuddspliktige etter foretakets næring. 1985. Relative tall

	Foretakets næring					Bygge- og anleggsvirksomhet
	1) I alt	Jordbruk, skogbruk, fiske og fangst	Oljeutvinning og bergverksdrift	Industri	Kraft- og vannforsyning	
Bruttoformue, mill. kr .....	1 263 296.3	3 506.2	25 210.0	213 381.3	80 662.9	45 263.8
BRUTTOFORMUE .....	100	100	100	100	100	100
REALKAPITAL .....	30	43	57	45	99	44
Faste eiendommer av enhver art, herunder skog .....	17	12	34	17	99	77
Driftsløsøre .....	4	10	14	9	0	85
Buskap, herunder også travhester, pelsdyr og rein .....	0	1	2	0	0	0
Beholdning av råstoffer og varer og avling for salg .....	8	16	7	19	0	30
Skip, fiske- og fangstfartøy mv...	1	5	0	0	0	31
FINANSKAPITAL .....	70	57	43	55	1	56
Utestående fordringer .....	38	28	22	37	0	40
Panteobligasjoner og gjeldsbrev ..	13	6	2	8	0	3
Innskudd i innenlandske banker og innestående på postgiro .....	7	18	14	7	0	9
Ihendehaverobligasjoner .....	7	0	0	0	0	0
Aksjer i utenlandske selskaper ...	2	0	2	2	0	0
Innskudd i utenlandske banker ....	1	0	2	1	0	0
Kontantbeholdning .....	0	0	0	0	0	0
Livsforsikringspoliser .....	0	0	0	0	0	0
Annen formue (ikke aksjer) .....	2	4	2	1	0	3
GJELD .....	89	79	84	82	49	90
Pantegjeld .....	15	23	7	19	1	14
I lignede, ikke betalte skatter ...	0	0	0	0	0	0
Annen gjeld .....	74	39	77	62	49	76
NETTOFORMUE .....	11	38	16	18	51	10
2) KORREKSJON .....	4	9	17	2	0	2
SKATTBAR NETTOFORMUE KOMMUNE .....	5	17	0	1	48	0
SKATTBAR NETTOFORMUE STAT .....	11	30	33	20	2	12
Antall observasjoner .....	5 774	533	245	539	1 413	221

1) Eksklusiv selskaper skattlagt etter petroleumsskatteloven.

2) Korreksjon for negativ nettoformue ved kommune- og/eller statsskatteligningen.



Tabell 8 (forts.). Formuesregnskap for etterskuddspliktige etter foretakets næring. 1985. Relative tall

	Foretakets næring					Uoppgitt
	Varehandel, hotell- og restaurantvirksomhet	Tran-sport, lagring, post og tele-kommuni-kasjoner	Bank- og finansiering,- forsik-ring,- eiendoms-drift og forett-nings-messig tjeneste-yting	Offentlig, sosial og privat tjeneste-yting	Inter-nasjonale organisa-sjoner og utenlandske ambassader, styremed-lemmer og aksje-selskaper	
Bruttoformue, mill. kr .....	190 848.6	60 327.5	620 122.3	12 900.6	9 578.4	1 494.6
BRUTTOFORMUE .....	100	100	100	100	100	100
REALKAPITAL .....	35	34	11	40	61	56
Faste eiendommer av enhver art, herunder skog .....	14	5	8	11	36	33
Driftsløsøre .....	5	8	2	11	6	2
Buskap, herunder også travhester, pelsdyr og rein .....	0	0	0	0	0	1
Beholdning av råstoffer og varer og avling for salg .....	16	2	1	18	18	19
Skip, fiske- og fangstfartøy mv. .	0	18	0	0	0	1
FINANSKAPITAL .....	65	66	89	60	39	44
Utestående fordringer .....	41	39	43	45	6	25
Panteobligasjoner og gjeldsbrev ..	51	3	21	1	15	7
Innskudd i innenlandske banker og innestående på postgiro .....	9	16	7	7	2	12
Ihendehaverobligasjoner .....	0	1	13	0	0	0
Aksjer i utenlandske selskaper ...	8	1	1	1	0	0
Innskudd i utenlandske banker ....	0	1	2	0	15	0
Kontantbeholdning .....	0	0	0	0	0	0
Livsforsikringspoliser .....	0	0	0	0	0	0
Annen formue (ikke aksjer) .....	1	5	2	4	2	0
GJELD .....	83	100	99	86	35	146
Pantegjeld .....	14	51	12	22	14	53
I lignede, ikke betalte skatter ...	0	0	0	0	0	1
Annen gjeld .....	69	49	87	64	21	88
NETTOFORMUE .....	17	0	0	14	65	- 41
2)						
KORREKSJON .....	3	14	5	4	1	70
SKATTBAR NETTOFORMUE KOMMUNE .....	2	0	2	2	1	7
SKATTBAR NETTOFORMUE STAT .....	17	14	5	16	66	22
Antall observasjoner .....	877	824	810	77	182	53

1) Eksklusiv selskaper skattlagt etter petroleumsskatteloven.

2) Korreksjon for negativ nettoformue ved kommune- og/eller statsskatteligningen.

(SU nr. 38, 1987)

## EMISJONER AV IHENDEHAVEROBLIGASJONER OG SERTIFIKATER I JULI 1987

I juli 1987 ble det emittert ihendehaverobligasjoner for i alt 2 848 mill.kr, fordelt med 2 129 mill.kr på det innenlandske marked og 719 mill.kr på lån i utenlandsk valuta. Dette viser foreløpige oppgaver fra Statistisk Sentralbyrås kredittmarkedstatistikk.

I samme måned ble det emittert sertifikater innenlands for 9 598 mill.kr. Av disse var 100 mill.kr statssertifikater, 2 814 mill.kr banksertifikater, 825 mill.kr finanssertifikater og 5 859 mill.kr lånesertifikater.

Tabell 1. Emisjoner av ihendehaverobligasjoner. Mill.kr

Låntakere	1986		1987*	
	Juli	Jan.-juli	Juli	Jan.-juli
A. Emisjoner i alt .....	21 418	55 249	2 848	43 161
B. Emisjoner i norsk kroner .....	19 502	40 501	2 129	14 965
Statsforvaltningen <sup>1)</sup> .....	18 745	32 772	-	-
Kommuneforvaltningen .....	-	350	150	320
Fylkeskommuner .....	-	50	-	170
Kommuner .....	-	300	150	150
Forretningsbanker .....	-	150	-	-
Statsbanker .....	-	1 875	300	1 075
Private kredittforetak .....	733	4 138	1 286	12 292
Realkredittforetak .....	524	2 484	875	7 566
Skiptfinansieringsforetak .....	-	50	-	207
Andre private kredittforetak .....	209	1 604	411	4 519
Statsforetak .....	24	24	-	-
Kommuneforetak .....	-	711	393	978
Private foretak .....	-	481	-	300
C. Emisjoner i utenlandsk valuta <sup>2)</sup> .....	1 916	14 498	719	28 196
Statsforvaltningen .....	-	-	-	2 745
Kommuneforvaltningen (Kommuner) .....	245	452	-	4 296
Forretningsbanker .....	780	3 979	591	6 392
Sparebanker .....	-	964	-	232
Statsbanker .....	-	1 552	128	793
Private kredittforetak .....	-	1 516	-	3 001
Private finansieringsselskaper .....	-	188	-	-
Statsforetak .....	371	4 926	-	6 660
Kommuneforetak .....	-	-	-	644
Private foretak .....	520	921	-	3 433
D. Emisjoner i eurokroner .....	-	250	-	-
Kommuneforvaltningen (Kommuner) .....	-	250	-	-

1) Ikke medregnet spareobligasjonslån. 2) Beregnet etter månedens gjennomsnittlige valutakurs.

Tabell 2. Emisjoner av sertifikater<sup>1)</sup>. Mill.kr

	Bruttoemisjoner				Utestående beløp pr. 31. juli 1987
	1986		1987*		
	Juli	Jan.-juli	Juli	Jan.-juli	
Emisjoner i alt .....	5 661	18 345	9 598	43 400	30 035
Statssertifikater .....	4 056	9 802	100	6 018	7 899
Banksertifikater .....	370	1 722	2 814	6 401	4 035
Finanssertifikater private finansselskaper .....	351	2 652	825	6 635	3 765
Lånesertifikater .....	884	4 169	5 859	24 346	14 336
Kommuner .....	-	-	525	1 725	675
Statsbanker .....	-	-	-	-	-
Statsforetak .....	200	1 500	200	3 375	1 300
Kommuneforetak .....	-	-	-	1 244	1 428
Private foretak .....	684	2 669	5 134	18 002	10 933

1) Omfatter bare sertifikater lagt ut i Norge.

(SU nr. 38, 1987)

## SKADEFORSIKRINGSSLESKAPER. KVARTALSSTATISTIKK PR. 30. JUNI 1987

Skadeforsikringsselskapene hadde i første halvår 1987 en økning i sine utlån til foretak, kommuner og privatpersoner på 373 mill.kr (6,0 prosent) til 6 630 mill.kr pr. 30. juni 1987, viser foreløpige oppgaver fra Statistisk Sentralbyrås kredittmarkedstatistikk. I samme tidsrom i 1986 var det en økning i utlånene på 135 mill.kr (2,3 prosent).

Statistikken omfatter også gjensidige branntrygdslag og gjensidige sjøforsikringsselskaper.

Tabell 1. Skadeforsikringsselskaper. Balanseutdrag. Mill.kr

Aktivaposter	1985	1986		1987
	31. des.	30. juni	31. des.*	30. juni
1. Sedler og skillemynt .....	4	4	5	3
2. Bankinnskudd .....	5 193	4 504	4 257	4 831
a. Norges Bank .....	6	11	13	38
b. Postgiro .....	58	47	78	47
c. Forretnings- og sparebanker .....	4 616	3 758	3 563	4 091
d. Utenlandske banker .....	513	688	603	655
3. Statskasseveksler .....	-	-	-	-
4. Sertifikater .....	38	184	142	225
a. Statssertifikater .....	-	30	10	-
b. Banksertifikater .....	-	3	5	5
c. Finanssertifikater .....	7	75	22	29
d. Lånesertifikater .....	31	76	105	191
Kommuner .....	-	-	-	6
Kommuneforetak .....	-	-	2	13
Statsbanker .....	-	-	3	-
Statsforetak .....	10	51	59	23
Private foretak .....	21	25	41	149
5. Ihendehaverobligasjoner <sup>1)</sup> .....	3 151	4 118	4 321	4 368
a. Statsforvaltningen .....	572	925	405	451
b. Kommuneforvaltningen inkl. kommuneforetak .....	39	86	197	100
c. Statsbanker .....	0	0	4	4
d. Private kredittforetak .....	251	531	828	949
e. Statsforetak .....	65	70	81	71
f. Andre norske sektorer .....	111	260	350	303
g. Utenlandske ihendehaverobligasjoner ..	2 113	2 246	2 456	2 490
6. Aksjer <sup>1)</sup> .....	4 040	4 066	4 257	4 360
Av dette: Utenlandske aksjer .....	854	986	1 193	1 367
7. Utlån før en bloc-avskrivning <sup>2)</sup> .....	7 022	7 550	7 265	7 738
I ALT .....	19 448	20 426	20 247	21 525

1) Bokført verdi.

2) Spesifikasjon, se tabell 2.

Tabell 2. Skadeforsikringsselskaper. Utlån etter låntakersektor. Mill.kr

Låntakersektor	1985	1986		1987
	31. des.	30. juni	31. des.*	30. juni
I ALT .....	7 022	7 550	7 265	7 738
A. Offentlig forvaltning .....	454	448	411	373
01. Statsforvaltningen .....	101	115	100	100
02. Trygdeforvaltningen .....	0	0	0	6
03. Kommuneforvaltningen inkl. kommuneforetak .....	353	333	311	267
031 Fylkeskommuner .....	22	16	18	13
032 Kommuner .....	238	215	205	181
033 Kommuneforetak .....	93	102	88	73
B. Finansinstitusjoner .....	1 034	1 409	899	850
06. Forretningsbanker .....	15	30	35	47
07. Sparebanker .....	2	6	21	17
09. Statsbanker .....	-	-	0	-
10. Private kredittforetak .....	16	106	50	55
11. Private finansieringsselskaper .....	977	1 250	762	724
13. Skadeforsikringsselskaper .....	24	17	31	7
C. Andre innenlandske sektorer .....	5 527	5 682	5 946	6 363
14. Statsforetak .....	82	78	66	44
15. Private ikke-personlige foretak .....	2 562	2 073	2 091	2 112
16. Personlige foretak .....	352	470	492	453
17. Personlig næringsdrivende .....	459	438	443	500
18. Lønnstakere o.l. ....	1 721	2 128	2 382	2 749
20. Andre private sektorer .....	351	495	472	505
D. Utlandet .....	7	11	9	152
E. Spesifikasjoner:				
1. Foretak, kommuner og privatpersoner (sum sektor 03 og 14-20) .....	5 880	6 015	6 257	6 630
2. Av post 18 boliglån .....	1 547	1 733	2 083	2 385

## TILLEGG TIL DE INTERNASJONALE MÅNEDSTABELLER I STATISTISK MÅNEDSHEFTE NR. 8, 1987

Tallene er mottatt i tiden 7/9-11/9 og er foreløpige. De vil eventuelt bli korrigert i Statistisk månedshefte. Der vil man også finne nærmere forklaringer til tallene og alle korreksjoner av eldre tall.

Tall i parentes gjelder måneden (kvartalet, uken) før.

## S t o r b r i t a n n i a (tabell 88)

Produksjon				
a) Produksjonsindeks, industri .	Kol. C.a	Juni	110	(109)
Verdi av utenrikshandelen				
a) Innførsel .....	" E.a	Juli	8 127	(7 511)
b) Utførsel .....	" E.b	Juli	6 785	(6 351)
Reuter's råvareindeks, uketall ...		31/8-4/9	95	(96)

## F r a n k r i k e (tabell 89)

Arbeidsløyse .....	Kol. A	Mai	2 522,4	(2 592,7)
--------------------	--------	-----	---------	-----------

## U S A (tabell 92)

Moody's råvareindeks, uketall ....		31/8-4/9	82	(83)
------------------------------------	--	----------	----	------

PUBLIKASJONER UNDER UTSENDING FRA STATISTISK SENTRALBYRA I AUGUST OG SEPTEMBER  
1987

I serien Norges offisielle statistikk (NOS):

Fylkesfordelt nasjonalregnskap 1983 Sidetall 250 (NOS B; 687) 60 kr  
 Veterinærstatistikk 1985 Sidetall 92 (NOS B; 691) 40 kr  
 Helseundersøkelse 1985 Sidetall 191 (NOS B; 692) 50 kr  
 Olje- og gassvirksomhet 2. kvartal 1987 Statistikk og analyse Sidetall 64 (NOS B; 702) 40 kr  
 Samferdselsstatistikk 1985 Sidetall 180 (NOS B; 686) 50 kr  
 Utdanningsstatistikk Grunnskolar 1. oktober 1986 Sidetall 88 (NOS B; 699) 40 kr  
 Befolkningsstatistikk 1987 Hefte I Endringstal for kommunar 1985-1987  
 Sidetall 56 (NOS B; 701) 40 kr  
 Statistisk årbok 1987 Sidetall 512 (NOS B; 690) 60 kr  
 Elektrisitetsstatistikk 1985 Sidetall 92 (NOS B; 705) 40 kr  
 Utenrikshandelen 1986 Hefte 1 Sidetall 393 (NOS B; 704) 70 kr  
 Kredittmarkedstatistikk Private og offentlige banker 1985  
 Sidetall 302 (NOS B; 700) 70 kr

I serien Rapporter fra Statistisk Sentralbyrå (RAPP):

MODIS IV Detaljerte virkningstabeller for 1985 Sidetall 274 (RAPP; 86/17) 45 kr  
 Skatter og overføringer til private. Historisk oversikt over satser mv. Årene  
 1970-1987 Sidetall 69 (RAPP; 87/13) 40 kr

BYRÅETS UKE- OG MÅNEDSPUBLIKASJONER

Abonnementsprisene for Byråets uke- og månedspublikasjoner er  
for året 1987 fastsatt til:

	Pr. år	Pr. hefte
Statistisk ukehefte .....	kr 300	15
Statistisk månedshefte .....	" 200	20
Månedstatistikk over utenrikshandelen .....	" 160	20
Bank- og kredittstatistikk. Aktuelle tall .....	" 260	15
Økonomiske analyser .....	" 120	15
Nye distriktstall (pr. fylke) .....	" 90	10
Kvartalsvis byggearealstatistikk .....	" 160	40



Resultatene av SSBs statistikkproduksjon og analysevirksomhet presenteres i publikasjoner i seriene **NORGES OFFISIELLE STATISTIKK, SOSIALE OG ØKONOMISKE STUDIER** og **RAPPORTER**. Noen hovedresultater blir publisert i ukens- og månedspublikasjonene *Statistisk ukehefte*, *Statistisk månedshefte*, *Nye distriktstall*, *Økonomiske analyser*, *Månedstatistikk over utenrikshandelen* og *Bank- og kredittstatistikk*. Et utvalg av den nyeste statistikken er tilgjengelig på SSB-data i *Tele-data*.

## ØKONOMISKE ANALYSER

Veksttaket i amerikansk økonomi lå på 2,6 prosent i 2. kvartal i år, men hva var den i Norge? **Økonomiske analyser** fra Statistisk Sentralbyrå bringer kvartalsvise nasjonalregnskapstall og oversikter over utviklingen i norsk økonomi. Publikasjonen inneholder dessuten

- konjunkturoversikter for OECD-land
- artikler om utsiktene for verdensøkonomien
- artikler om arbeidsmarked, befolkning, skatter, energi, forurensninger m.v.
- tabell- og diagramvedlegg med ajourførte konjunkturindikatorer for Norge og utvalgte OECD-land

Økonomiske analyser utkommer med 10 nummer i året. Et årsabonnement koster kr 120,-.



OSLO - KONGSVINGER

Opplysningskontoret  
Postboks 8131 Dep., 0033 Oslo 1  
Tlf. (02) 41 38 20

## SYSTEMATISK OVERSIKT OVER EMNEGRUPPENE

0 GENERELLE EMNER

- 00 Generelle emner, nasjonalt
- 01 Generelle emner, regionalt
- 09 Andre generelle emner

1 NATURRESSURSER OG NATURMILJØ

- 10 Ressurs- og miljøregnskap og andre generelle ressurs- og miljøemner
- 11 Areal
- 12 Energi
- 13 Luft
- 14 Vann
- 15 Mineraler
- 16 Skog og planteliv
- 17 Dyreliv
- 18 Naturmiljø - levekår og økonomi
- 19 Andre ressurs- og miljøemner

2 SOSIODEMOGRAFISKE EMNER

- 20 Generelle sosiodemografiske emner
- 21 Befolkning
- 22 Helseforhold og helsetjeneste
- 23 Utdanning og skolevesen
- 24 Kulturelle forhold, generell tidsbruk, ferie og fritid
- 25 Sosiale forhold og sosialvesen
- 26 Rettsforhold og rettsvesen
- 27 Levekår ellers
- 29 Andre sosiodemografiske emner

3 SOSIOØKONOMISKE EMNER

- 30 Generelle sosioøkonomiske emner
- 31 Folketellinger
- 32 Arbeidskraft
- 33 Lønn
- 34 Personlig inntekt og formue
- 35 Personlig forbruk
- 36 Boliger og boforhold
- 39 Andre sosioøkonomiske emner

4 NÆRINGSØKONOMISKE EMNER

- 40 Generelle næringsøkonomiske emner
- 41 Jordbruk, skogbruk, jakt, fiske og fangst
- 42 Oljeutvinning, bergverksdrift, industri og kraftforsyning
- 43 Bygge- og anleggsvirksomhet
- 44 Utenrikshandel
- 45 Varehandel
- 46 Samferdsel og reiseliv
- 47 Tjenesteyting
- 49 Andre næringsøkonomiske emner

5 SAMFUNNSØKONOMISKE EMNER

- 50 Nasjonalregnskap og andre generelle samfunnsøkonomiske emner
- 51 Offentlig forvaltning
- 52 Finansinstitusjoner, penger og kreditt
- 53 Konjunkturer
- 59 Andre samfunnsøkonomiske emner

6 SAMFUNNSORGANISATORISKE EMNER

- 60 Generelle samfunnsorganisatoriske emner
- 61 Administrative emner
- 62 Politiske emner
- 69 Andre samfunnsorganisatoriske emner

## STANDARDTEGN

Tall kan ikke forekomme	.	Mindre enn 0,5 av den brukte enheten	0
Oppgave mangler	..	Foreløpige tall	*
Oppgave mangler foreløpig	...	Brudd i den loddrette serien	—
Tall kan ikke offentliggjøres	:	Brudd i den vannrette serien	
Null	-		