

Statistisk ukehefte



STATISTISK SENTRALBYRÅ

Oslo: Postboks 8131 Dep
0033 Oslo 1
Tlf. (02) *41 38 20

Kongsvinger: Postboks 510
Stasjonssida
2201 Kongsvinger
Tlf. (066) *85 000

nr. 17/88

27. april 1988

INN H O L D

Emne	Side
22 Infeksjonssykdommer meldt, 1987	1
23 Søkerstatistikk, pedagogiske høyskoler, 1987 ...	4
25 Adopsjoner, 1987	6
32 Arbeidskraftundersøkelsen, 1. kvartal 1988	8
33 Lønnsstatistikk for ansatte i hotell- og restaurantdrift, 31. oktober 1987	30
33 Lønnsstatistikk for statens embets- og tjenestemenn, 1. oktober 1987	34
44 Utenrikshandelen med varer, januar-februar 1988	35
44 Innførsel og utførsel av varer etter transportmåte, 4. kvartal 1987	37
44 Innførsel og utførsel etter transportmåte, 1987	39
44 Samhandelen med land og landområder, januar-februar 1988	41
45 Petroleumsprodukter. Salg, mars 1988	42
46 Veitrafikkulykker med personskaide, mars 1988 ...	45
52 Emisjoner av ihendehaverobligasjoner og sertifikater, februar 1988	48
Tillegg til de internasjonale månedstabeller i Statistisk månedshefte nr. 3, 1988	50
Publikasjoner under utsending fra Statistisk Sentralbyrå i april 1988	51

(SU nr. 17, 1988)

INFEKSJONSSYKDOMMER MELDT I 1987

På grunnlag av årsrapporter fra Statens Institutt for Folkehelse har Statistisk Sentralbyrå satt opp følgende tabeller som gir en samlet oversikt over meldte tilfelle av infeksjonssykdommer i 1987. Tabell 1 omfatter sykdommer som blir meldt summarisk hver uke, mens tabell 2 omfatter sykdommer som rapporteres ved nominativ melding av enkelttilfeller.

Tabell 1. Summarisk meldte tilfelle av infeksjonssykdommer. Fylke. 1987

Diagnose	Hele landet	Østfold	Akershus	Oslo	Hedmark	Oppland	Buskerud	Vestfold	Telemark	Aust-Agder
Influensalignende sykdom	147 913	9 129	16 546	12 144	5 684	6 988	10 253	9 053	6 645	4 387
Streptokokkinfeksjon ...	52 184	2 541	5 839	3 162	1 967	2 209	3 384	3 371	1 845	1 391
Mononukleose	5 134	330	595	264	288	250	385	409	209	161
Mykoplasmainfeksjon	5 369	473	659	253	344	184	350	298	320	311
Meslinger	563	24	79	31	40	32	48	35	23	16
Røde hunder	1 529	75	162	76	45	75	133	111	53	32
Kusma	3 346	92	292	242	62	91	182	125	82	268
Kikhoste, 2 år og over .	639	40	62	56	37	24	17	70	20	26
Akutt mage/tarminfeksjon	48 525	3 216	4 854	2 993	2 004	2 253	3 169	2 853	2 255	1 476
Matforgiftning, trolig bakterietoksinbetinget .	1 706	153	141	132	48	39	240	78	31	44
Skabb	4 695	272	267	411	144	259	232	228	221	89
Lus	3 722	278	318	270	133	122	265	275	201	103
Gonorè	3 893	191	136	658	57	90	157	143	91	38
Syfilis	71	-	5	25	1	3	2	4	-	3
Venerisk lymfogr./bløt sjanker	74	2	10	15	-	7	6	6	6	-
Herpes genitalisinfeksjon	2 090	73	198	522	52	43	129	96	28	60

	Vest-Agder	Rogaland	Hordaland	Sogn og Fjordane	Møre og Romsdal	Sør-Trøndelag	Nord-Trøndelag	Nordland	Troms	Finnmark	Svalbard m.m.
Influensalignende sykdom	6 791	11 041	11 816	3 251	7 892	7 555	4 098	7 842	3 641	3 064	93
Streptokokkinfeksjon ...	2 622	4 537	4 591	1 424	3 675	3 419	1 743	2 165	998	1 283	18
Mononukleose	259	333	213	74	283	501	192	225	95	67	1
Mykoplasmainfeksjon	168	761	218	173	146	280	183	158	62	28	-
Meslinger	20	44	44	7	12	23	6	36	15	28	-
Røde hunder	45	178	118	39	59	68	37	113	52	58	-
Kusma	641	272	354	238	93	90	42	107	45	28	-
Kikhoste, 2 år og over .	25	27	75	16	8	56	32	29	10	9	-
Akutt mage/tarminfeksjon	1 939	3 970	4 756	1 170	3 035	2 515	1 258	2 664	1 098	998	49
Matforgiftning, trolig bakterietoksinbetinget .	44	118	106	25	37	86	23	228	70	62	1
Skabb	209	499	400	135	191	390	114	316	182	134	2
Lus	148	263	253	152	175	123	160	234	104	143	2
Gonorè	96	285	357	23	131	262	100	344	345	379	10
Syfilis	2	4	4	1	1	7	-	3	3	2	1
Venerisk lymfogr./bløt sjanker	1	5	4	-	2	3	-	3	3	1	-
Herpes genitalisinfeksjon	53	140	210	23	60	175	26	66	80	56	-

Tabell 2. Nominativt meldte tilfelle av infeksjonssykdommer. Fylke

Diagnose	Hele landet	Østfold	Akershus	Oslo	Hedmark	Oppland	Buskerud	Vestfold	Telemark	Aust-Agder
GRUPPE B										
Hepatitt A (infeksiøs) ..	92	3	5	32	2	5	4	2	2	1
Hepatitt B (serum)	151	13	13	39	4	5	12	6	6	1
Hepatitt, viral (ikke spesifisert og annen) ...	13	-	-	5	1	-	1	-	1	-
Tyfoideber	24	-	1	15	1	-	-	1	-	1
Paratyfoideber	16	-	3	4	-	-	-	1	-	-
Salmonellose (annen)	1 576	79	155	190	20	32	76	85	36	16
Dysenteri (basillær), div.	136	6	26	36	-	1	7	15	-	1
Dysenteri (amøbe)	56	2	4	31	-	-	1	2	1	6
Enteropatogen colli-infeksjon hos barn	-	-	-	-	-	-	-	-	-	-
Protozo-el-ormsydom (annen)	393	5	33	215	5	2	37	4	1	10
Toxoplasmose (klin. positiv)	5	1	1	-	1	1	-	-	-	-
Meningokokkinfeksjon	250	15	16	19	16	14	20	12	14	1
Meningitt, annen bakteriell, div.	114	7	3	21	5	6	3	1	7	2
Meningitt, viral	23	-	4	11	1	-	-	2	2	1
Meningitt, ikke spesif. og annen	35	-	1	21	1	-	-	-	-	-
Encefalitt, viral	12	-	-	5	-	-	-	1	1	1
Ornitose	184	4	9	3	-	-	-	3	9	-
Malaria	47	1	5	24	-	2	1	-	-	-
Tularemi	8	-	-	-	-	-	-	-	-	-
Stafylokokkinfeksjon hos nyfødte	1 997	108	100	199	9	4	148	162	162	34
Annen alv. infeksjonssykdom										
Sepsis, div.	2 055	143	84	347	97	104	140	103	84	3
Annen alv. infeksjonssykdom (andre)	1 699	100	167	314	50	51	56	140	39	32
Kikhoste under 2 år	14	2	-	1	1	-	-	1	3	-
Vaksinasjonskomplikasjoner	-	-	-	-	-	-	-	-	-	-
Alvorlig følge etter infeksjon	-	-	-	-	-	-	-	-	-	-

I diagnosegruppe A er meldt 1 tilfelle av kolera og 1 tilfelle av poliomyelitt.

I diagnosegruppe B er meldt 1 tilfelle av lepra og 2 tilfelle av tetanus.

Tuberkulose meldes særskilt.

(SU nr. 17, 1988)

SØKERSTATISTIKK, PEDAGOGISKE HØGSKOLER. 1987

Statistikken omfatter søkning til allmennlærerutdanning og førskolelærerutdanning. Opptaket er sentralt og skjer i regi av Lærerutdanningsrådet.

Det ble registrert 4 609 kvalifiserte søkere til Lærerutdanningsrådets opptak i 1987. Dette var en økning på 19 prosent i forhold til året før.

Kvinneandelen var 81 prosent, den samme som i 1986. For søkere til vanlig allmennlærerutdanning utgjorde kvinnene 76 prosent av søkermassen, for søkere til førskolelærerutdanning 94 prosent.

Totalt søkte 3 554 personer - 77 prosent av søkermassen - vanlig allmennlærerutdanning, mens 1 788 personer - 39 prosent - søkte førskolelærerutdanning. Det var 729 flere som søkte allmennlærerutdanning i 1987 sammenliknet med 1986 og 111 flere som søkte førskolelærerutdanning. Om lag 17 prosent av søkerne søkte både allmennlærer- og førskolelærerutdanning.

Det ble gitt tilbud om studieplass til 95 prosent av søkermassen - 92 prosent av de mannlige søkerne fikk tilbud, 95 prosent av de kvinnelige.

Statistikkens omfang

1. Statistikken omfatter alle kvalifiserte søkere til allmennlærerutdanning, allmennlærerutdanning med musikk og førskolelærerutdanning.
2. Det er 21 læresteder som inngår i Lærerutdanningsrådets opptak til allmennlærerutdanning (med og uten musikk) og førskolelærerutdanning. Av disse læresteder gir 15 tilbud både om allmennlærer- og førskolelærerutdanning, fire har bare allmennlærerutdanning, mens tre læresteder kun kan tilby førskolelærerutdanning. Dessuten gir to læresteder allmennlærerutdanning med musikk.

Søkning om opptak

Ved søkning om opptak til allmennlærer- og førskolelærerutdanning benyttes et søknadsskjema som sendes Lærerutdanningsrådet. Det er mulig å føre opp inntil åtte studiealternativer på skjemaet. I denne statistikken regnes hvert studiealternativ en søker fører opp, som én søknad. Det er ikke tatt hensyn til søkerens prioritering av studieønsker.

Tilbud om studieplass

Denne tabellkomponenten viser hvor mange søkere som har fått tilbud om studieplass i første opptaksrunde.

Tabell 1. Pedagogiske høyskoler. Søkere, søknader og tilbud, etter kjønn og alder. 1987

Alder	Søkere			Søknader			Tilbud		
	I alt	Menn	Kvinner	I alt	Menn	Kvinner	I alt	Menn	Kvinner
I alt	4 609	877	3 732	16 530	3 035	13 495	4 356	810	3 546
- 18 år	9	2	7	31	6	25	9	2	7
- 19 "	586	95	491	2 424	375	2 049	537	86	451
20 - 22 "	2 605	464	2 141	10 351	1 654	8 697	2 477	427	2 050
23 - 25 "	679	197	482	2 231	660	1 571	648	183	465
26 - 29 "	283	70	213	724	222	502	267	68	199
30 - "	447	49	398	769	118	651	418	44	374

Tabell 2. Pedagogiske høyskoler. Søkere og søknader etter kjønn, alder og studium. 1987

Studium og alder	Søkere			Søknader		
	I alt	Menn	Kvinner	I alt	Menn	Kvinner
<u>Alle aldere</u>						
Førskolelærerutdanning	1 788 ¹	116	1 672	4 808	234	4 574
Allmennlærerutdanning	3 554 ¹	840	2 714	11 425	2 736	8 689
Allmennlærerutdanning m/musikk	203	39	164	297	65	232
Førskolelærerutdanning i alt ...	1 788	116	1 672	4 808	234	4 574
- 18 år	6	1	5	13	1	12
19 "	193	10	183	505	22	483
20 - 22 "	1 113	59	1 054	3 309	121	3 188
23 - 25 "	237	31	206	602	64	538
26 - 29 "	112	11	101	221	20	201
30 - "	127	4	123	158	6	152
Allmennlærerutdanning i alt	3 554	840	2 714	11 425	2 736	8 689
- 18 år	5	2	3	18	5	13
19 "	516	94	422	1 873	343	1 530
20 - 22 "	1 948	448	1 500	6 852	1 497	5 355
23 - 25 "	532	184	348	1 608	584	1 024
26 - 29 "	203	66	137	486	200	286
30 - "	350	46	304	588	107	481
Allmennlærerutdanning med musikk i alt	203	39	164	297	65	232
19 år	32	6	26	46	10	36
20 - 22 "	117	20	97	190	36	154
23 - 25 "	16	8	8	21	12	9
26 - 29 "	16	1	15	17	2	15
30 - "	22	4	18	23	5	18

¹ 17 prosent av søkermassen søkte både førskolelærer- og allmennlærerutdanning.

(SU nr. 17, 1988)

ADOPSJONER I 1987

I 1987 ble 787 personer adoptert i Norge. Dette er 7 prosent færre enn året før.

476 av adopsjonene gjaldt adopsjon av utenlandske barn, 12 færre enn i 1986. Av de utenlandske barna kom 163 fra Korea, 73 fra India, 21 fra andre land i Asia, 112 fra Columbia, 48 fra andre land i Mellom- og Sør-Amerika og 49 barn kom fra Oceania.

30 prosent av alle adopsjonene var stebarnsadopsjoner, og nesten alle disse gjaldt norske barn. 84 prosent av de andre adopsjonene gjaldt utenlandske barn. Når stebarnsadopsjonene holdes utenfor, var det således 91 norske barn som ble adoptert i 1987. Det tilsvarende tall for 1986 var 106 barn.

Tabell 1. Adopterte etter adoptivforeldrenes forhold til barnet før adopsjon og tidligere statsborgerskap

År	I alt	Stebarnsadopsjoner			Andre adopsjoner		
		I alt	Norske barn	Utenlandske barn	I alt	Norske barn	Utenlandske barn
1966-70 ¹	791	309	482	..	83 ²
1971-75 ¹	881	391	382	9	490	230	260
1976	1 094	541	525	16	553	184	369
1977	1 071	533	521	12	538	139	399
1978	964	475	473	2	489	135	354
1979	826	430	420	10	396	134	262
1980	923	461	449	12	462	190	272
1981	874	364	354	10	510	174	344
1982	985	348	334	14	637	106	531
1983	865	296	274	22	569	93	476
1984	966	359	340	19	607	106	501
1985	774	257	245	12	517	90	427
1986	845	262	251	11	583	106	477
1987	787	231	220	11	556	91	465

¹ Gjennomsnitt pr. år i perioden. ² Medregnet stebarnsadopsjoner.

Tabell 2. Adopterte etter tidligere statsborgerskap og alder

Alder. År	I alt	Norge	Andre land i Europa	Korea	India	Andre land i Asia	Colombia	Andre land i Amerika	Oceania	Afrika
I ALT	787	311	3	163	73	21	112	48	49	7
- 2	353	41	1	145	58	15	42	24	25	2
3 - 11	276	122	1	18	12	5	70	20	23	5
12 -	158	148	1	-	3	1	-	4	1	-

Tabell 3. Adopterte etter adoptivforeldrenes forhold til barnet før adopsjonen, tidligere statsborgerskap, kjønn og alder

Kjønn og alder	Alle barn			Norske barn			Utenlandske barn		
	I alt	Adoptert av		I alt	Adoptert av		I alt	Adoptert av	
		Ste- for eldre	Andre		Ste- for eldre	Andre		Ste- for eldre	Andre
ALLE ADOPTERTE									
I alt	787	231	556	311	220	91	476	11	465
- 2	353	4	349	41	3	38	312	1	311
3 - 11	276	92	184	122	87	35	154	5	149
12 -	158	135	23	148	130	18	10	5	5
GUTTER									
I alt	406	118	288	169	111	58	237	7	230
- 2	169	3	166	24	2	22	145	1	144
3 - 11	159	51	108	71	48	23	88	3	85
12 -	78	64	14	74	61	13	4	3	1
JENTER									
I alt	381	113	268	142	109	33	239	4	235
- 2	184	1	183	17	1	16	167	-	167
3 - 11	117	41	76	51	39	12	66	2	64
12 -	80	71	9	74	69	5	6	2	4

(SU nr. 17, 1988)

ARBEIDSKRAFTUNDERSØKELSEN (AKU) 1. KVARTAL 1988

I 1. kvartal 1988 (uka 15. - 21. februar) var det 2 126 000 sysselsatte og 54 000 arbeidssøkere uten arbeidsinntekt ifølge Statistisk Sentralbyrås arbeidskraftundersøkelse (AKU). Arbeidssøkerne utgjorde 2,5 prosent av arbeidsstyrken.

Fra 1. kvartal 1987 til 1. kvartal 1988 økte sysselsettingen med 13 000 personer eller 0,6 prosent, mens tallet på utførte timeverk gikk ned med 0,6 prosent. Dette er den laveste sysselsetningsveksten som er registrert på tre år. Tallet på arbeidssøkere i 1. kvartal 1988 lå likevel på om lag samme nivå som ett år tidligere.

AKU er en utvalgsundersøkelse, og tall fra AKU kan derfor ha store tilfeldige avvik fra det faktiske nivå. En må være særlig varsom med å tolke endringer i kvartalstallene.

Arbeidsstyrken

Arbeidsstyrken økte med 14 000 personer (0,6 prosent) fra 1. kvartal 1987 til 1. kvartal 1988. Den utgjør nå 70,9 prosent av befolkningen i alderen 16-74 år, om lag det samme som ett år tidligere. Regnet som gjennomsnitt av de tre siste kvartalene, var det en økning i arbeidsstyrken på 30 000 sammenliknet med samme periode ett år før.

I aldersgruppa 16-19 år ble andelen som er med i arbeidsstyrken redusert fra 47,1 til 44,9 prosent i løpet av det siste året. Nedgangen skyldes at færre skoleelever har en jobb ved siden av skolegangen. I aldersgruppa 20-24 år gikk derimot andelen i arbeidsstyrken opp fra 76,0 til 77,9 prosent i samme tidsrom.

I aldersgruppa 25-54 år var 93,8 prosent av mennene og 79,7 prosent av kvinnene i arbeidsstyrken i 1. kvartal 1988, om lag samme nivå som ett år tidligere.

I aldersgruppa 55-66 år gikk arbeidsstyrkeprosenten ned fra 73,5 til 71,7 blant menn, mens den gikk opp fra 51,4 til 52,0 blant kvinner.

I aldersgruppa 67-74 år var 14,5 prosent i arbeidsstyrken i 1. kvartal 1988, mot 16,3 prosent samme kvartal året før.

Sysselsetting og arbeidstid

Fordelt på næring viser AKU en markert nedgang i sysselsettingen i industrien, mens den langvarige oppgangen i sysselsettingen innen eiendomsdrift og forretningsmessig tjenesteyting fortsetter. For de andre næringene var det bare mindre endringer fra 1. kvartal 1987 til 1. kvartal 1988.

Den gjennomsnittlige arbeidstida pr. uke gikk ned fra 40,7 til 40,2 timer for menn, mens den økte fra 28,6 til 29,3 timer for kvinner i dette tidsrommet.

Arbeidsløshet

I 1. kvartal 1988 var det 54 000 arbeidssøkere uten arbeidsinntekt, like mange kvinner som menn. Arbeidssøkerne utgjorde 2,5 prosent av arbeidsstyrken. I forhold til samme kvartal året før, har det bare vært mindre endringer i tallene.

SSBs tall for arbeidssøkere uten arbeidsinntekt på 54 000 i 1. kvartal må ikke forveksles med Arbeidsdirektoratets tall for registrerte arbeidsløse, som ved utgangen av februar var 42 600.

Tekniske noter om AKU-statistikken

1. Definisjon av sysselsatte. Det er et brudd i tidsserien for tallet på sysselsatte mellom 4. kvartal 1985 og 1. kvartal 1986. For at en familiearbeider skulle klassifiseres som sysselsatt i AKU, var det tidligere en betingelse at tallet på utførte arbeidstimer i referanseuka var 10 timer eller mer. Denne betingelsen gjelder ikke lenger, og alle familiearbeidere regnes som sysselsatte f.o.m. 1. kvartal 1986.

I tråd med internasjonale anbefalinger har SSB i 1987 gått over til å regne de vernepliktige som sysselsatte. Tallene for tidligere år er justert i samsvar med dette.

2. Estimeringsmetoden. AKU-estimatene er basert på enkel oppblåsning med etterstratifisering. Inndelingen i strata er basert både på personregisteret (grupper etter alder, kjønn og region) og på data om registrerte sysselsatte.

3. Usikkerhet i AKU. AKU er basert på opplysninger fra 10-11 000 personer hvert kvartal. På bakgrunn av disse opplysningene beregnes tallet på sysselsatte, arbeidssøkere mv. for hele befolkningen i alderen 16-74 år. Dette medfører at resultatene er noe usikre på grunn av tilfeldigheter og skjevheter ved utvalget. En del av svingningene i tidsserien (se figur 1-7) skyldes utvalgsusikkerhet. Skjevheter ved utvalget kan også føre til at nivå-tallene ligger for høyt eller for lavt. Dette vil ikke gå fram av figurene.

Opplysninger om definisjoner, opplegg og gjennomføring av de norske arbeidskraftundersøkelsene er gitt i Arbeidsmarkedstatistikk 1986 (NOS B 703).

4. Referansetidspunkt. Kvartalstallene gjelder en bestemt undersøkelsesuke:

1. kvartal 1986:	10.2.-16.2.	1. kvartal 1987:	16.2.-22.2.	1. kvartal 1988:	15.2.-21.2.
2. " 1986:	26.5.-31.5.	2. " 1987:	18.5.-24.5.		
3. " 1986:	18.8.-24.8.	3. " 1987:	24.8.-30.8.		
4. " 1986:	10.11.-16.11.	4. " 1987:	16.11.-22.11.		

Tabell 1. Personer 16-74 år i arbeidsstyrken, utførte ukeverk, registrerte arbeidsløse og personer i arbeidsmarkedstiltak. 1000 og prosent

År	kvartal	Arbeidskraftundersøkelsen (AKU)						Registrerte 2)				
		Arbeidsstyrken		Sysselsatte		Utførte ukeverk (37,5 t.)	Arbeidssøkere		I arbeids- mar- keds- tiltak			
		Per- soner 16-74 år	Pro- sent	I alt	Pro- sent		I alt	Pro- sent 1)		Ar- beids- løse		
1000	1000	1000	1000	1000	1000	1000	1000					
Årsgjennomsnitt												
1980	2 875	1 937	67,4	1 905	66,3	1 763	1 707	32	1,7	22	16
1981	2 909	1 975	67,9	1 935	66,5	1 798	1 723	40	2,0	28	17
1982	2 937	1 995	67,9	1 943	66,2	1 792	1 718	52	2,6	41	18
1983	2 958	2 014	68,1	1 945	65,8	1 797	1 710	69	3,4	64	29
1984	2 979	2 034	68,3	1 970	66,1	1 810	1 732	64	3,1	67	35
1985	3 004	2 068	68,8	2 014	67,0	1 849	1 789	54	2,6	52	37
1986	3 024	2 128	70,4	2 086	69,0	1 905	1 854	42	2,0	36	26
1987	3 046	2 171	71,3	2 126	69,8	1 959	1 876	45	2,1	32	18
De siste 4 kvartaler	.	3 053	2 175	71,2	2 129	69,7	1 957	1 873	46	2,1	33	18
Endring fra året før												
1981	34	38		30		35	16	8		6	1
1982	28	20		8		-6	-5	12		13	1
1983	21	19		2		5	-8	17		23	11
1984	21	20		25		13	22	-5		3	6
1985	25	34		44		39	57	-10		-15	2
1986 3)	20	60(46)		72(58)		56	65	-12		-16	-11
1987	22	43		40		54	22	3		-4	-8
De siste 4 kvartaler	.	24	33		32		39	14	1		-2	-4
Kvartalstall												
1985	2	3 004	2 054	68,4	2 007	66,8	1 851	1 789	46	2,2	47	40
	3	3 004	2 074	69,0	2 009	66,9	1 816	1 768	65	3,1	54	28
	4	3 001	2 091	69,7	2 049	68,3	1 897	1 852	42	2,0	39	40
1986	1	3 027	2 110	69,7	2 068	68,3	1 898	1 823	42	2,0	42	34
	2	3 026	2 138	70,7	2 098	69,3	1 925	1 881	40	1,9	30	28
	3	3 022	2 121	70,2	2 072	68,6	1 845	1 812	50	2,4	38	16
	4	3 020	2 142	70,9	2 106	69,7	1 953	1 898	36	1,7	33	24
1987	1	3 048	2 165	71,0	2 113	69,3	1 950	1 848	52	2,4	40	21
	2	3 047	2 179	71,5	2 140	70,2	1 975	1 884	39	1,8	27	18
	3	3 045	2 165	71,1	2 117	69,5	1 932	1 867	48	2,2	32	14
	4	3 044	2 175	71,5	2 133	70,1	1 980	1 905	42	1,9	31	20
1988	1	3 075	2 179	70,9	2 126	69,1	1 941	1 836	54	2,5	43	19
Endring fra samme kvartal året før												
1985	2	20	10		29		35	59	-21		-12	4
	3	31	56		64		54	33	-8		-18	4
	4	28	60		69		60	86	-9		-19	-1
1986 3)	1	20	59(43)		77(61)		65	78	-19		-26	-7
	2	22	84(72)		91(79)		74	92	-6		-17	-12
	3	18	47(32)		63(49)		29	44	-15		-16	-12
	4	19	51(37)		57(41)		56	46	-6		-6	-16
1987	1	21	55		45		52	25	10		-2	-13
	2	21	41		42		50	3	-1		-3	-10
	3	23	44		45		87	55	-2		-6	-2
	4	24	33		27		27	7	6		-2	-4
1988	1	27	14		13		-9	-12	2		3	-2

1) Arbeidssøkere i prosent av arbeidsstyrken.

2) Arbeidsdirektoratets tall. Årsgjennomsnittet er basert på de 4 måneder som er med i AKU.

3) Tallene i parentes er endringstall for 1986 med samme definisjon som i 1985, jfr. tekstdelen.

Tabell 2. Arbeidsstyrken, sysselsatte og arbeidssøkere etter alder og kjønn. 1000 og prosent

År	kvartal	Arbeidsstyrken			Sysselsatte			Arbeidssøkere			
		16-24 år	Menn 25-66 år	Kvinner 25-66 år	16-24 år	Menn 25-66 år	Kvinner 25-66 år	16-24 år	Menn 25-66 år	Kvinner 25-66 år	
		Årsgjennomsnitt									
1980	340	923	630	324	917	621	16	7	10	
1981	336	932	658	317	924	645	19	8	13	
1982	342	942	667	317	928	655	25	13	13	
1983	350	941	682	320	919	665	31	21	17	
1984	341	949	698	316	927	683	25	23	16	
1985	354	956	717	331	943	701	23	14	16	
1986	381	960	749	362	949	737	20	10	12	
1987	395	965	768	374	953	756	21	12	13	
De siste											
4 kvartaler	.	396	966	771	375	954	758	21	12	13	
					Endring fra året før 1)						
1981	-4	9	28	-7	7	24	3	1	3	
1982	6	10	9	0	4	10	6	5	0	
1983	8	-1	15	3	-9	10	6	8	4	
1984	-9	8	16	-4	8	18	-6	2	-1	
1985	13	7	19	15	16	18	-2	-9	0	
1987	14	5	19	12	4	19	1	2	1	
De siste											
4 kvartaler	.	10	4	17	10	2	16	0	1	1	
					Prosent av befolkningen					Prosent av arbeidsstyrken	
1980	60,6	90,0	62,1	57,8	89,4	61,2	4,7	0,8	1,6	
1981	59,5	90,0	64,3	56,1	89,3	63,0	5,7	0,9	2,0	
1982	60,0	90,1	64,8	55,6	88,8	63,6	7,3	1,4	1,9	
1983	60,9	89,4	65,8	55,7	87,3	64,2	8,9	2,2	2,5	
1984	58,8	89,5	67,0	54,5	87,5	65,5	7,3	2,4	2,3	
1985	60,3	89,5	68,5	56,4	88,3	67,0	6,5	1,5	2,2	
1986	64,4	89,1	71,1	61,1	88,1	69,9	5,2	1,0	1,6	
1987	65,9	89,2	72,6	62,4	88,1	71,5	5,3	1,2	1,7	
De siste											
4 kvartaler	.	66,0	89,0	72,7	62,5	87,9	71,5	5,3	1,2	1,7	
					Kvartalstall						
1985	2	344	962	705	323	950	693	21	12	13	
	3	365	959	717	337	944	696	29	15	21	
	4	377	947	729	357	939	715	20	8	14	
1986	1	358	959	747	340	947	734	17	11	13	
	2	385	964	750	364	956	739	21	8	11	
	3	383	957	748	358	948	733	25	9	15	
	4	399	958	749	385	946	740	15	12	9	
1987	1	376	969	769	352	956	756	24	13	13	
	2	394	968	773	375	958	763	19	10	11	
	3	395	965	766	373	953	751	22	12	15	
	4	415	958	765	396	946	754	18	12	12	
1988	1	381	974	779	357	960	765	24	14	14	
					Endring fra samme kvartal året før 1)						
1985	2	1	8	5	7	20	7	-6	-12	-1	
	3	22	14	30	24	23	29	0	-9	2	
	4	27	8	26	29	16	25	-2	-8	1	
1987	1	18	10	22	12	9	22	7	2	0	
	2	9	4	23	11	2	24	-2	2	0	
	3	12	8	18	15	5	18	-3	3	0	
	4	16	0	16	11	0	14	3	0	3	
1988	1	5	5	10	5	4	9	0	1	1	

1) Endringstall fra 1985 til 1986 er utelatt pga. brudd i tidsserien, jfr. tekstdelen og tabell 1.

Tabell 3. Sysselsatte etter næring. 1000

År	kvartal	Næring							
		I alt	1 Jordbruk	3 Industri	5 Bygg og anlegg	6 Vare- handel	7 Transport	8 Forret- nings- tjenester	9 Offentlige og private tjenester
Årsgjennomsnitt									
1980	1 905	159	383	142	319	174	101	593
1981	1 935	159	378	146	330	175	100	608
1982	1 943	154	365	148	331	183	103	624
1983	1 945	148	338	147	336	172	114	648
1984	1 970	143	345	148	330	176	117	666
1985	2 014	147	348	151	346	175	128	673
1986	2 086	152	359	155	364	179	142	689
1987	2 126	139	352	166	375	178	155	710
De siste 4 kvartaler		2 129	139	345	167	376	178	161	711
Endring fra året før 1)									
1981	30	0	-5	4	11	1	-1	15
1982	8	-5	-13	2	1	8	3	16
1983	2	-6	-27	-1	5	-11	11	24
1984	25	-5	7	1	-6	4	3	18
1985	44	4	3	3	16	-1	11	7
1987	40	-13	-7	11	11	-1	13	21
De siste 4 kvartaler		32	-10	-15	10	8	-3	18	19
Kvartalstall									
1985	2	2 007	154	347	144	342	178	124	674
	3	2 009	157	349	149	347	175	129	653
	4	2 049	137	357	162	354	175	132	684
1986	1	2 068	147	361	148	363	174	142	687
	2	2 098	161	358	152	374	182	144	681
	3	2 072	160	351	160	352	180	140	680
	4	2 106	138	364	160	368	181	141	706
1987	1	2 113	135	368	155	378	179	148	702
	2	2 140	151	351	159	374	174	158	718
	3	2 117	142	346	174	361	185	154	703
	4	2 133	127	343	174	386	175	159	716
1988	1	2 126	135	339	161	381	177	174	707
Endring fra samme kvartal året før 1)									
1985	2	29	9	-1	-8	18	-7	11	5
	3	64	17	7	-2	23	-4	10	12
	4	69	3	13	13	17	4	8	10
1987	1	45	-12	7	7	15	5	6	15
	2	42	-10	-7	7	0	-8	14	37
	3	45	-18	-5	14	9	5	14	23
	4	27	-11	-21	14	18	-6	18	10
1988	1	13	0	-29	6	3	-2	26	5

1) Endringstall fra 1985 til 1986 er utelatt pga. brudd i tidsserien, jfr. tekstdelen og tabell 1.

Tabell 4. Sysselsatte og utførte ukeverk etter næring. 1000 og prosent

År	kvartal	Sysselsatte			Utførte ukeverk a 37,5 timer 1)				
		I alt	1-5 Vare- prod.	6-8 Tjenester	9 Off. og private tjenester	I alt	1-5 Vare- prod.	6-8 Tjenester	9 Off. og private tjenester
Årsgjennomsnitt									
1980	1 905	715	594	593	1 707	689	514	489
1981	1 935	717	604	608	1 723	698	515	498
1982	1 943	699	618	624	1 718	670	525	518
1983	1 945	672	623	648	1 710	638	530	540
1984	1 970	678	623	666	1 732	650	534	543
1985	2 014	687	650	673	1 789	661	569	556
1986	2 086	708	685	689	1 854	676	604	572
1987	2 126	703	708	710	1 876	666	618	591
Endring fra året før 2)									
1981	30	2	10	15	16	9	1	9
1982	8	-18	14	16	-5	-28	10	20
1983	2	-27	5	24	-8	-32	5	22
1984	25	6	0	18	22	12	4	3
1985	44	9	27	7	57	11	35	13
1987	40	-5	23	21	22	-10	14	19
Andel i prosent									
1980	100	37,5	31,2	31,1	100	40,4	30,1	28,9
1985	100	34,1	32,3	33,4	100	36,9	31,8	31,1
1986	100	33,9	32,8	33,0	100	36,5	32,6	30,9
1987	100	33,1	33,3	33,4	100	35,5	32,9	31,5

1) Tallene er korrigert for uoppgitt arbeidstid.

2) Endringstall fra 1985 til 1986 er utelatt pga. brudd i tidsserien, jfr. tekstdelen og tabell 1.

Tabell 5. Sysselsatte og utførte ukeverk i skjermede og konkurranseutsatte næringer

År	kvartal	Sysselsatte			Utførte ukeverk a 37,5 timer 1)		
		I alt	Skjermede næringer	Konkurranseutsatte næringer	I alt	Skjermede næringer	Konkurranseutsatte næringer
Årsgjennomsnitt							
1980	1 905	1 545	357	1 670	1 335	333
1981	1 935	1 573	357	1 691	1 355	332
1982	1 943	1 592	349	1 689	1 367	322
1983	1 945	1 622	321	1 683	1 385	296
1984	1 970	1 640	325	1 706	1 399	304
1985	2 014	1 683	326	1 758	1 448	306
1986	2 086	1 742	339	1 824	1 501	321
1987	2 126	1 787	334	1 846	1 535	311
Endring fra året før 2)							
1981	30	28	0	16	20	-1
1982	8	19	-8	-5	12	-10
1983	2	30	-28	-8	18	-26
1984	25	18	4	22	14	8
1985	44	43	1	57	49	2
1987	40	45	-5	22	34	-10
Andel i prosent							
1980	100	81,1	18,7	100	79,9	19,9
1985	100	83,6	16,2	100	82,4	17,4
1986	100	83,5	16,3	100	82,3	17,6
1987	100	84,1	15,7	100	83,2	16,8
Kvartalstall							
1986	1	2 068	1 721	343	1 794	1 468	326
	2	2 098	1 750	342	1 851	1 521	325
	3	2 072	1 736	331	1 784	1 474	308
	4	2 106	1 761	341	1 868	1 542	324
1987	1	2 113	1 758	351	1 820	1 487	333
	2	2 140	1 798	334	1 850	1 544	305
	3	2 117	1 789	326	1 833	1 535	296
	4	2 133	1 804	324	1 880	1 572	308
1988	1	2 126	1 791	329	1 815	1 506	307

1) Tallene er ikke korrigert for uoppgitt arbeidstid.

2) Endringstall fra 1985 til 1986 er utelatt pga. brudd i tidsserien, jfr. tekstdelen og tabell 1.

Tabell 6. Sysselsatte, utførte ukeverk og arbeidstid etter kjønn og yrkesstatus. 1 000

	Års- gjennomsnitt		Gj.sn. de 4 siste kvar- taler	1987		1988		Endring fra samme kvartal ett år tidligere			Gj.sn. de 3 siste kvar- taler
	1986	1987		1.kv.	4.kv.	1.kv.	1987		1.kv.		
							3.kv.	4.kv.			
Sysselsatte	2 086	2 126	2 129	2 113	2 133	2 126	45	26	12	28	
Lønnstakere	1 827	1 883	1 885	1 875	1 894	1 884	59	40	9	36	
Selvstendige	194	188	191	181	191	189	-1	1	8	3	
Familiearbeidere	63	51	48	55	43	47	-11	-16	-9	-12	
MENN											
Sysselsatte	1 172	1 188	1 190	1 176	1 185	1 183	24	6	7	12	
Lønnstakere	994	1 018	1 021	1 006	1 020	1 016	26	18	10	18	
Selvstendige	157	151	150	150	151	146	-1	-6	-4	-4	
Familiearbeidere	19	17	16	19	11	17	-1	-7	-3	-4	
KVINNER											
Sysselsatte	914	938	939	937	947	943	22	21	5	16	
Lønnstakere	833	865	865	869	874	868	33	22	-1	18	
Selvstendige	36	38	41	31	40	43	0	7	12	6	
Familiearbeidere	44	34	32	36	32	30	-11	-9	-6	-8	
Utførte ukeverk ialt											
(a 37,5 timer) 1)	1 853	1 876	1 873	1 848	1 905	1 836	55	7	-12	17	
Lønnstakere	1 590	1 626	1 623	1 617	1 660	1 604	57	15	-13	20	
Selvstendige	220	214	216	198	212	203	7	-2	5	3	
Familiearbeidere	43	33	32	32	29	26	-9	-8	-6	-8	
MENN											
Utførte ukeverk ialt 1)	1 217	1 220	1 214	1 207	1 229	1 184	22	-13	-23	-5	
Lønnstakere	1 014	1 023	1 019	1 020	1 039	1 003	20	-2	-17	0	
Selvstendige	190	183	182	173	179	169	2	-7	-4	-3	
Familiearbeidere	14	13	12	13	9	10	-1	-5	-3	-3	
KVINNER											
Utførte ukeverk ialt 1)	636	656	659	641	676	652	33	20	11	21	
Lønnstakere	577	603	604	597	621	601	37	17	4	19	
Selvstendige	30	32	34	25	33	34	4	5	9	6	
Familiearbeidere	29	21	20	19	20	16	-8	-3	-3	-5	
Timer pr. uke											
Gjennomsnittlig arbeidstid ialt	36,5	35,9	35,9	35,5	36,1	35,4	-0,6	-0,3	-0,1	-0,3	
Lønnstakere	35,8	35,2	35,2	35,1	35,5	35,1	-0,8	-0,5	0,0	-0,4	
Selvstendige	45,5	45,3	44,9	44,1	44,0	42,3	1,3	0,0	-1,8	-0,2	
Familiearbeidere	26,3	25,3	25,4	22,4	25,1	22,2	-0,6	0,8	-0,2	0,0	
MENN											
Gjennomsnittlig arbeidstid ialt	41,8	40,9	40,8	40,7	41,0	40,2	-1,2	-0,7	-0,5	-0,8	
Lønnstakere	41,1	40,1	39,9	40,2	40,3	39,7	-1,4	-0,9	-0,5	-0,9	
Selvstendige	48,3	48,1	47,8	46,7	46,7	45,4	0,3	0,1	-1,3	-0,3	
Familiearbeidere	27,8	27,6	27,6	24,7	28,4	24,2	-1,4	0,4	-0,5	-0,5	
KVINNER											
Gjennomsnittlig arbeidstid ialt	29,3	29,3	29,4	28,6	29,6	29,3	0,2	0,1	0,7	0,3	
Lønnstakere	29,4	29,3	29,4	28,9	29,6	29,5	0,0	-0,1	0,6	0,2	
Selvstendige	33,3	34,0	33,8	31,6	33,3	31,8	5,3	1,3	0,2	2,3	
Familiearbeidere	25,7	24,1	24,2	21,0	24,0	21,1	-0,5	1,5	0,1	0,4	

1) Tallene er korrigert for uoppgitt arbeidstid.

Tabell 7. Personer, arbeidsstyrken, sysselsatte og arbeidssøkere etter alder og kjønn.
 1 000 og prosent.

	Års-		Gj.sn. de 4 siste kvar- taler	1987		1988		Endring fra samme kvartal ett år tidligere			Gj.sn. de 3 siste kvar- taler
	gjennomsnitt										
	1986	1987		1.kv.	4.kv.	1.kv.	3.kv.	4.kv.	1.kv.		
I alt 16-74 år	3 024	3 046	3 053	3 048	3 044	3 075	23	24	27	25	
I arbeidsstyrken	2 128	2 171	2 175	2 165	2 175	2 179	44	32	14	30	
Sysselsatte	2 086	2 126	2 129	2 113	2 133	2 126	45	26	12	28	
Arbeidssøkere	42	45	46	52	42	54	-1	6	2	2	
I alt 16-19 år	268	268	267	267	268	265	0	0	-2	-1	
I arbeidsstyrken	135	143	141	126	161	119	5	7	-7	2	
Sysselsatte	124	131	129	115	150	107	8	3	-8	1	
Arbeidssøkere	11	11	11	11	11	11	-2	3	1	1	
I alt 20-24 år	324	331	332	330	332	337	6	7	7	7	
I arbeidsstyrken	247	252	255	251	254	262	7	9	12	9	
Sysselsatte	238	243	246	237	246	250	8	8	13	10	
Arbeidssøkere	8	10	9	14	8	13	0	1	-1	0	
Menn 25-54 år	825	838	843	837	840	855	14	14	18	15	
I arbeidsstyrken	777	789	793	788	787	802	17	6	14	12	
Sysselsatte	769	780	783	777	778	791	16	7	13	12	
Arbeidssøkere	8	9	10	11	9	11	2	-2	1	0	
Menn 55-66 år	251	244	243	246	243	240	-7	-7	-6	-7	
I arbeidsstyrken	182	175	173	180	171	172	-9	-6	-9	-8	
Sysselsatte	180	173	171	178	168	169	-10	-8	-9	-9	
Arbeidssøkere	2	2	2	2	3	3	1	1	1	1	
Kvinner 25-54 år	789	800	804	799	801	814	11	12	15	13	
I arbeidsstyrken	617	639	642	637	640	649	16	18	12	16	
Sysselsatte	606	627	630	625	629	635	16	16	10	14	
Arbeidssøkere	11	12	12	12	11	14	0	2	2	2	
Kvinner 55-66 år	265	258	256	258	257	251	-8	-8	-7	-8	
I arbeidsstyrken	132	130	129	133	125	131	1	-2	-2	-1	
Sysselsatte	131	129	128	131	124	130	2	-2	-2	-1	
Arbeidssøkere	1	1	1	1	1	1	-1	0	-1	0	
I alt 67-74 år	301	308	308	311	304	314	6	6	3	5	
I arbeidsstyrken	39	43	42	51	37	45	6	2	-5	1	
Sysselsatte	38	43	41	49	37	44	7	2	-5	1	
Arbeidssøkere	0	0	0	1	-	1	-1	0	0	0	
Arbeidsstyrken i prosent av befolkningen											
I alt 16-74 år	70,4	71,3	71,2	71,0	71,4	70,9					
" 16-19 år	50,2	53,3	52,7	47,1	60,0	44,9					
" 20-24 år	76,0	76,3	76,8	76,0	76,4	77,9					
Menn 25-54 år	94,2	94,1	94,1	94,1	93,7	93,8					
" 55-66 år	72,5	71,9	71,4	73,5	70,4	71,7					
Kvinner 25-54 år	78,2	79,8	79,8	79,6	79,9	79,7					
" 55-66 år	49,7	50,3	50,5	51,4	48,8	52,0					
I alt 67-74 år	12,9	14,0	13,5	16,3	12,3	14,5					
Arbeidssøkere i prosent av arbeidsstyrken											
I alt 16-74 år	2,0	2,1	2,1	2,4	1,9	2,5					
" 16-19 år	8,2	7,8	8,1	8,4	6,6	9,7					
" 20-24 år	3,4	3,8	3,7	5,6	3,1	4,8					
Menn 25-54 år	1,1	1,2	1,2	1,4	1,1	1,4					
" 55-66 år	1,0	1,1	1,2	1,2	1,6	1,6					
Kvinner 25-54 år	1,8	1,8	1,9	1,9	1,6	2,1					
" 55-66 år	0,8	0,7	0,6	1,0	0,9	0,5					
I alt 67-74 år	1,0	0,8	1,0	2,2	-	3,0					

Tabell 8. Personer etter arbeidsstyrkestatus, aktivitet og alder. 1 000.

	Års-		Gj.sn. de 4 siste kvar-	1987		1988		Endring fra samme kvartal ett år tidligere			Gj.sn. de 3 siste kvar-
	gjennomsnitt			-----		-----		-----			
	1986	1987	taler	1.kv.	4.kv.	1.kv.	3.kv.	4.kv.	1.kv.	taler	
Sysselsatte ialt	2 086	2 126	2 129	2 113	2 133	2 126	45	27	13	28	
Vernepliktige	23	25	24	23	26	22	3	1	-1	1	
I utdanning 1)	67	77	75	89	74	83	11	2	-6	2	
I husarbeid 1)	105	97	96	102	94	98	-13	-8	-4	-8	
Andre sysselsatte	1 891	1 927	1 933	1 899	1 938	1 922	44	31	23	33	
Arbeidssøkere ialt	42	45	46	52	42	54	-2	6	2	2	
I utdanning	8	7	7	8	5	8	-4	-2	0	-2	
I husarbeid	12	13	13	14	11	14	4	0	0	1	
Andre	22	25	26	30	26	32	-1	7	2	3	
Ikke i arbeidsstyrken	896	875	878	883	869	896	-21	-8	13	-5	
I utdanning	206	205	207	227	190	233	12	-8	6	3	
I husarbeid	323	299	289	310	285	271	-31	-31	-39	-34	
Arbeidsuføre/syke	151	155	156	161	157	165	-6	10	4	3	
Pensjonister	205	207	217	176	230	217	7	23	41	24	
Andre	11	9	9	10	8	10	-4	-1	0	-2	
I alt 16-19 år	268	268	267	267	268	265	0	0	-2	-1	
Sysselsatte	124	131	129	115	150	107	7	3	-8	1	
Av dette:											
I utdanning 1)	49	56	54	62	54	54	8	1	-8	0	
I utdanning ellers	132	124	125	142	105	146	1	-7	4	-1	
I husarbeid	6	4	4	3	4	3	-4	-1	0	-2	
Andre	7	7	8	7	9	9	-5	5	2	1	
I alt 20-24 år	324	331	332	330	332	337	7	7	7	7	
Sysselsatte	238	243	246	237	246	250	8	8	13	10	
Av dette:											
I utdanning 1)	12	13	14	15	13	19	2	0	4	2	
I utdanning ellers	55	58	57	62	58	58	6	-4	-4	-1	
I husarbeid	20	17	17	16	14	17	-5	-4	1	-3	
Andre	11	12	12	15	13	12	-3	6	-3	0	
I alt 25-54 år	1 614	1 639	1 647	1 637	1 640	1 669	25	26	32	28	
Sysselsatte	1 375	1 407	1 413	1 402	1 407	1 426	32	23	24	26	
Av dette:											
I husarbeid 1)	76	72	72	76	70	74	-9	-3	-2	-5	
I husarbeid ellers	149	133	132	135	130	130	-12	-5	-5	-7	
I utdanning	28	29	30	30	31	36	1	0	6	2	
Arbeidsuføre/syke	45	52	54	50	55	57	3	10	7	7	
Pensjonister	3	3	3	2	4	2	0	0	0	0	
Andre	15	15	16	17	14	18	1	-2	1	0	
I alt 55-66 år	516	502	498	504	500	490	-15	-14	-14	-14	
Sysselsatte	311	302	299	310	292	299	-9	-10	-11	-10	
I husarbeid	94	88	85	87	88	74	0	-9	-13	-7	
Arbeidsuføre/syke	71	69	68	72	71	71	-8	-4	-1	-4	
Pensjonister	36	38	41	30	44	41	0	7	11	6	
Andre	4	4	5	4	5	6	1	2	2	2	
I alt 67-74 år	301	308	308	311	304	314	6	6	3	5	
Sysselsatte	38	43	41	49	37	44	7	1	-5	1	
I husarbeid	67	70	65	82	60	61	-8	-11	-21	-13	
Arbeidsuføre/syke	29	29	28	34	25	33	1	0	-1	0	
Pensjonister	166	165	173	144	182	175	6	16	31	18	
Andre	1	1	1	1	-	1	0	-1	0	0	

1) Sysselsatte med utdanning/husarbeid som viktigste gjøremål.

Tabell 9. Sysselsatte etter næring. 1 000

	Års-		Gj.sn. de 4 siste kvar- taler	1987		1988		Endring fra samme kvartal ett år tidligere			Gj.sn. de 3 siste kvar- taler
	gjennomsnitt							1987		1988	
	1986	1987		1.kv.	4.kv.	1.kv.	3.kv.	4.kv.	1.kv.		
1-9 Ialt, medregnet uoppgitt ...	2 086	2 126	2 129	2 113	2 133	2 126	45	27	13	28	
1 JORDBRUK, SKOGBRUK, FISKE OG FANGST	151	139	139	135	127	135	-18	-11	0	-10	
11 Jordbruk	125	113	113	108	103	107	-15	-10	-1	-9	
12 Skogbruk	7	7	7	9	5	10	-1	-1	1	0	
13 Fiske og fangst	19	19	19	18	19	18	-2	0	0	-1	
2 OLJEUTVINNING OG BERGVERKSDRIFT	22	24	24	23	25	26	2	2	3	2	
3 INDUSTRI	358	352	345	368	343	339	-5	-21	-29	-18	
Av dette:											
38 Verkstedprodukter	125	118	114	128	114	112	-6	-17	-16	-13	
4 KRAFT- OG VANNFORSYNING	21	23	23	22	23	22	2	2	0	1	
5 BYGGE- OG ANLEGGSVIRKSOMHET	155	166	167	155	174	161	14	14	6	11	
6 VAREHANDEL, HOTELL- OG RESTAURANTVIRKSOMHET	364	375	376	378	386	381	9	18	3	10	
61 Engros- og agenturhandel	113	116	120	113	121	127	5	5	14	8	
62 Detaljhandel	202	203	202	206	208	201	1	6	-5	1	
63 Hotell og restaurantdrift	50	55	54	59	58	52	3	8	-7	1	
7 TRANSPORT, LAGRING, POST OG TELEKOMMUNIKASJON	179	178	178	179	175	177	5	-6	-2	-1	
71 Transport og lagring	132	128	126	130	119	121	3	-9	-9	-5	
72 Post og telekommunikasjon	47	50	52	49	56	55	4	3	6	4	
8 BANK OG FINANSIERING, FORSIKRING, EIENDOMSDRIFT OG FORRETNINGSMESSIG TJENESTE- YTING	142	155	161	148	159	174	14	18	26	19	
81 Bank- og finansierings- virksomhet	46	52	53	50	52	54	6	7	4	6	
82 Forsikringsvirksomhet ...	14	13	13	13	13	16	1	-1	3	1	
83 Eiendomsdrift og forret- ningsmessig tjenesteyting	82	89	94	85	94	105	8	13	20	14	
9 OFFENTLIG, SOSIAL OG PRIVAT TJENESTEYTING	689	709	711	702	716	707	23	10	5	13	
91 Offentlig administrasjon, forsvar, politi og retts- vesen	138	140	137	143	128	130	5	-10	-13	-6	
92 Renovasjon og rengjøring	18	15	15	15	16	13	-3	-4	-2	-3	
93 Undervisning, helse- og sosialtjenester	447	461	464	456	468	467	17	11	11	13	
Av dette:											
931 og 932 Undervisning og forskning	158	158	159	158	162	162	5	0	4	3	
933 Helsetjenester	199	206	207	200	210	204	9	7	4	7	
934 Sosiale tjenester ...	74	80	79	83	73	81	4	-4	-2	-1	
94 Kulturell tjenesteyting	26	28	28	23	34	22	2	9	-1	3	
95 Personlig tjenesteyting	59	65	67	64	69	73	1	4	9	5	
Uoppgitt næring	3	5	5	4	5	4	-1	1	0	0	

Tabell 10. Utførte ukeverk (a 37,5 timer) etter næring. 1 000.

	Års-		Gj.sn. de 4 siste kvar- taler	Endring fra samme kvartal ett år tidligere						
	gjennomsnitt			1987		1988		1987		Gj.sn. de 3 siste kvar- taler
	1986	1987		1.kv.	4.kv.	1.kv.	3.kv.	4.kv.	1.kv.	
1-9 Ialt 1)	1 824	1 846	1 844	1 820	1 880	1 815	49	12	-5	19
1 JORDBRUK, SKOGBRUK, FISKE OG FANGST	145	136	137	121	120	123	-13	-8	2	-6
11 Jordbruk	120	113	113	94	101	96	-13	-9	2	-7
12 Skogbruk	6	6	6	10	5	10	-2	-1	0	-1
13 Fiske og fangst	18	17	17	17	14	17	1	1	0	1
2 OLJEUTVINNING OG BERGVERKSDRIFT	22	23	24	23	25	27	-1	2	4	2
3 INDUSTRI	336	322	313	340	323	306	-17	-23	-34	-25
Av dette:										
38 Verkstedprodukter	122	114	109	126	113	107	-11	-16	-19	-15
4 KRAFT- OG VANNFORSYNING	20	21	22	20	22	21	1	0	1	1
5 BYGGE- OG ANLEGGSVIRKSOMHET	153	163	162	152	174	147	13	13	-5	7
6 VAREHANDEL, HOTELL- OG RESTAURANTVIRKSOMHET	314	314	315	306	325	313	14	7	7	9
61 Engros- og agenturhandel	113	115	118	113	120	124	5	0	11	5
62 Detaljhandel	162	157	157	152	163	151	2	3	-1	1
63 Hotell og restaurantdrift	39	42	41	42	43	37	5	5	-5	2
7 TRANSPORT, LAGRING, POST OG TELEKOMMUNIKASJON	158	160	161	162	161	165	6	-2	3	2
71 Transport og lagring	119	118	117	119	111	116	4	-5	-3	-1
72 Post og telekommunikasjon	38	42	44	43	51	49	2	4	6	4
8 BANK OG FINANSIERING, FORSIKRING, EIENDOMSDRIFT OG FORRETNINGSMESSIG TJENESTE- YTING	132	144	149	141	149	159	19	13	18	17
81 Bank- og finansierings- virksomhet	39	47	47	45	46	46	11	5	1	6
82 Forsikringsvirksomhet ...	13	12	12	11	12	14	0	-2	3	0
83 Eiendomsdrift og forret- ningsmessig tjenesteyting	80	86	90	84	91	99	7	10	15	11
9 OFFENTLIG, SOSIAL OG PRIVAT TJENESTEYTING	543	561	561	553	579	553	27	10	0	12
91 Offentlig administrasjon, forsvar, politi og retts- vesen	126	126	123	133	121	118	-2	-8	-15	-8
92 Renovasjon og rengjøring	13	11	10	11	12	9	0	-3	-2	-2
93 Undervisning, helse- og sosialtjenester	335	347	349	337	362	347	20	13	10	14
Av dette:										
931 og 932 Undervisning og forskning	131	136	136	133	144	133	8	5	0	4
933 Helsetjenester	145	147	148	142	153	148	8	2	6	5
934 Sosiale tjenester ...	44	48	48	49	44	51	4	0	2	2
94 Kulturell tjenesteyting	20	23	23	19	26	17	9	5	-2	4
95 Personlig tjenesteyting	49	54	56	53	59	60	3	4	7	5
Uoppgitt næring	2	1	1	1	1	1	1	0	0	0

1) Tallene er ikke korrigeret for uoppgitt arbeidstid.

Tabell 11. Sysselsatte i inntektsgivende arbeid etter kjønn, ekteskapelig status for kvinner og arbeidstid. 1 000

Arbeidstid, kjønn, ekteskapelig status	Års- gjennomsnitt		Gj.sn. de 4 siste kvar- taler	1987		1988		Endring fra samme kvartal et år tidligere			Gj.sn. de 3 siste kvar- taler
	1986	1987		1987		1988		1987			
				1.kv.	4.kv.	1.kv.	3.kv.	4.kv.	1.kv.		
I ALT, medregnet uoppgitt.....	1 905	1 959	1 957	1 950	1 980	1 941	87	28	-9	35	
1- 9 timer	102	112	109	126	107	113	10	-2	-12	-1	
10-19 "	137	142	143	148	147	151	9	4	3	5	
20-29 "	201	194	192	193	191	182	-4	-2	-11	-6	
30-39 "	436	830	862	764	848	892	426	396	128	317	
40 timer og over	1 000	650	623	692	663	581	-360	-365	-111	-278	
Uoppgitt	28	30	29	27	25	21	6	-5	-6	-1	
Gjennomsnittlig arbeidstid 1) ..	36,5	35,9	35,9	35,5	36,1	35,4	-0,6	-0,3	-0,1	-0,3	
MENN, ialt medregnet uoppgitt ..	1 092	1 119	1 118	1 111	1 124	1 106	51	6	-4	17	
1- 9 timer	25	30	30	32	28	31	8	-1	-1	2	
10-19 "	27	31	31	32	29	36	9	-1	3	4	
20-29 "	34	34	33	37	33	34	-5	4	-3	-1	
30-39 "	208	501	521	453	509	533	318	295	80	231	
40 timer og over	776	501	481	537	507	456	-285	-287	-81	-218	
Uoppgitt	23	23	22	20	18	17	6	-4	-2	0	
Gjennomsnittlig arbeidstid 1) ..	41,8	40,9	40,8	40,7	41,0	40,2	-1,2	-0,7	-0,5	-0,8	
KVINNER, ialt medregnet uoppgitt	813	840	839	839	856	835	36	22	-4	18	
1- 9 timer	77	82	79	94	79	82	2	-1	-12	-4	
10-19 "	110	112	112	116	118	116	0	6	0	2	
20-29 "	167	161	159	156	158	148	1	-6	-8	-4	
30-39 "	229	329	341	311	339	360	108	101	49	86	
40 timer og over	225	149	142	155	156	125	-75	-78	-30	-61	
Uoppgitt	6	7	6	7	7	4	1	0	-4	-1	
Gjennomsnittlig arbeidstid 1) ..	29,3	29,3	29,4	28,6	29,6	29,3	0,2	0,1	0,7	0,3	
GIFTE KVINNER 2), ialt medregnet uoppgitt	569	589	590	575	599	579	32	13	4	16	
1- 9 timer	44	46	45	49	46	47	0	0	-2	-1	
10-19 "	83	87	87	87	90	87	4	3	1	2	
20-29 "	139	133	132	128	132	122	-1	-7	-5	-4	
30-39 "	156	220	227	206	222	236	73	61	30	55	
40 timer og over	143	99	95	101	104	84	-44	-45	-17	-35	
Uoppgitt	3	4	4	5	4	3	1	1	-2	0	
Gjennomsnittlig arbeidstid 1) ..	28,9	29,0	29,1	28,5	29,1	29,0	0,3	0,2	0,5	0,3	

1) Gjennomsnittlig arbeidstid er beregnet på grunnlag av skjemaene med oppgitt arbeidstid.

2) Gifte kvinner omfatter også samboende.

Tabell 12. Sysselsatte, fravær fra arbeid og årsak til fravær etter kjønn og ekteskapelig status. 1 000 og prosent

	Års- gjennomsnitt		Gj.sn. de 4 siste kvar- taler	1987		1988		Endring fra samme kvartal ett år tidligere			
	1986	1987		1987		1988		1987		Gj.sn. de 3 siste kvar- taler	
				1.kv.	4.kv.	1.kv.	3.kv.	4.kv.	1.kv.		
I ALT	3 024	3 046	3 053	3 048	3 044	3 075		23	24	27	25
Sysselsatte	2 086	2 126	2 129	2 113	2 133	2 126		45	26	12	28
I arbeid	1 905	1 959	1 957	1 950	1 980	1 941		87	28	-9	35
Fraværende	181	167	172	164	152	185		-41	-1	21	-7
Sykdom	74	71	72	79	68	83		2	-7	4	0
Ferie	47	36	37	31	19	36		-50	2	5	-15
Annet	60	60	63	53	65	66		7	4	13	8
MENN I ALT	1 518	1 536	1 541	1 530	1 537	1 550		16	18	20	18
Sysselsatte	1 172	1 188	1 190	1 176	1 185	1 183		24	6	7	12
I arbeid	1 092	1 119	1 118	1 111	1 124	1 106		51	6	-4	17
Fraværende	80	69	72	65	61	76		-27	0	11	-5
Sykdom	34	33	33	37	31	37		0	-1	0	0
Ferie	25	18	20	13	10	20		-27	-2	7	-7
Annet	21	18	19	16	20	19		-1	2	4	2
KVINNER I ALT	1 505	1 510	1 512	1 518	1 507	1 525		7	6	7	7
Sysselsatte	914	938	939	937	947	943		22	21	5	16
I arbeid	813	840	839	839	856	835		36	22	-4	18
Fraværende	101	97	100	99	91	108		-14	-1	10	-2
Sykdom	40	38	39	42	37	46		2	-6	4	0
Ferie	22	17	17	19	10	16		-23	3	-3	-8
Annet	39	42	44	38	44	47		7	2	9	6
GIFTE KVINNER 1)	990	993	995	985	1 005	992		14	6	7	9
Sysselsatte	646	663	667	648	672	665		24	14	17	18
I arbeid	569	589	590	575	599	579		32	13	4	16
Fraværende	77	74	77	73	73	86		-9	1	13	2
Sykdom	29	27	28	32	26	36		4	-4	4	1
Ferie	15	11	11	11	7	12		-17	2	1	-5
Annet	32	35	38	30	40	39		5	3	9	6
I prosent av sysselsatte											
Fravær i alt	8,7	7,8	8,1	7,7	7,1	8,7					
Menn	6,8	5,8	6,1	5,5	5,2	6,5					
Kvinner	11,1	10,4	10,6	10,5	9,6	11,5					
Gifte kvinner	11,9	11,2	11,6	11,2	10,9	12,9					
Sykefravær i alt	3,6	3,3	3,4	3,7	3,2	3,9					
Menn	2,9	2,8	2,8	3,1	2,6	3,1					
Kvinner	4,4	4,0	4,1	4,5	3,9	4,9					
Gifte kvinner	4,5	4,1	4,2	4,9	3,9	5,4					
Feriefravær i alt	2,2	1,7	1,7	1,5	0,9	1,7					
Menn	2,1	1,5	1,7	1,1	0,8	1,7					
Kvinner	2,4	1,8	1,8	2,0	1,0	1,7					
Annet fravær i alt	2,9	2,8	3,0	2,5	3,0	3,1					
Menn	1,8	1,5	1,6	1,3	1,7	1,6					
Kvinner	4,3	4,5	4,7	4,0	4,7	5,0					

1) Gifte kvinner omfatter også samboende.

Tabell 13. Arbeidssøkere uten arbeidsinntekt etter hovedsakelig virksomhet. 1 000

Hovedsakelig virksomhet	Års-gjennomsnitt		Gj.sn. de 4 siste kvartaler	1987		1988		Endring fra samme kvartal ett år tidligere			
	1986	1987		1987		1988		1987		1988	Gj.sn. de 3 siste kvartaler
				1.kv.	4.kv.	1.kv.	3.kv.	4.kv.	1.kv.		
I ALT	42	45	46	52	42	54	-2	6	2	2	
Menn	18	21	21	28	19	27	0	1	-1	0	
Kvinner	24	25	25	24	23	27	-2	6	3	2	
Husarbeid hjemme	10	12	12	12	10	12	3	1	0	1	
Skolegang/studier	8	7	7	8	5	8	-4	-2	0	-2	
Var ufrivillig permittert uten lønn/skal begynne i nytt arbeid innen 30 dager	4	6	5	8	4	6	0	0	-2	-1	
Annen virksomhet og uoppgitt ...	19	21	22	24	23	29	-2	7	5	3	

Tabell 14. Arbeidssøkere uten arbeidsinntekt etter måte å søke på. 1 000

Måte å søke på	Års-gjennomsnitt		Gj.sn. de 4 siste kvartaler	1987		1988		Endring fra samme kvartal et år tidligere			
	1986	1987		1987		1988		1987		1988	Gj.sn. de 3 siste kvartaler
				1.kv.	4.kv.	1.kv.	3.kv.	4.kv.	1.kv.		
I ALT	42	45	46	52	42	54	-2	6	2	2	
Kontaktet arbeidsformidlingen ..	22	23	25	25	24	33	2	4	8	5	
Annen måte og uoppgitt	20	22	21	26	18	21	-4	2	-5	-2	
Til sammenlikning var tallet på registrerte arbeidsløse ved arbeidskontorene	36	32	33	40	31	43	-6	-2	3	-2	

Tabell 15. Arbeidssøkere uten arbeidsinntekt etter søkingens varighet. 1 000 og prosent

	Års- gjennomsnitt		Gj.sn. de 4 siste kvar- taler	Endring fra samme kvartal ett år tidligere						
	1986	1987		1987		1988		1987		Gj.sn. de 3 siste kvar- taler
				1.kv.	4.kv.	1.kv.	3.kv.	4.kv.	1.kv.	
I alt, medregnet uoppgitt	42	45	46	52	42	54	-1	6	2	2
1- 4 uker	15	14	15	14	12	17	0	0	2	1
5-13 uker	13	14	13	15	16	14	-2	4	-1	0
14-26 uker	5	6	7	7	6	8	3	0	1	1
27-39 uker	1	2	2	3	1	3	1	0	1	1
40-52 uker	3	2	2	3	1	3	-3	-1	0	-1
53 uker og over	3	2	2	3	2	3	-1	0	0	0
Uoppgitt	3	5	5	7	4	6	1	1	-1	0
Gjennomsnittlig varighet,	15,9	15,3	15,1	17,8	14,5	16,8	-2,1	-0,9	-1,0	-1,3
P r o s e n t										
I alt, medregnet uoppgitt	100	100	100	100	100	100				
1- 4 uker	35	32	33	27	27	31				
5-13 uker	32	30	29	30	38	27				
14-26 uker	12	14	14	13	15	14				
27-39 uker	3	4	4	5	2	6				
40-52 uker	6	5	5	6	3	6				
53 uker og over	6	5	5	6	5	5				
Uoppgitt	6	11	10	13	9	10				

Tabell 16. Ikke sysselsatte som i løpet av de siste 12 månedene har hatt inntektsgivende arbeid, etter viktigste grunn til at de sluttet i sitt forrige arbeid. Prosent

Grunnen til at de sluttet i forrige arbeid	Års- gjennomsnitt		Gj.sn. de 4 siste kvar- taler	1987			1988		
	1986	1987		1987		1988			
				1.kv.	4.kv.	1.kv.	1.kv.		
I ALT	100	100	100	100	100	100			
Sesongarbeid, kortvarig tids- begrenset arbeid	43	38	37	43	34	42			
Svangerskap, fødsel, inngåelse av ekteskap	4	4	4	3	5	4			
Oppnådd pensjonsalder	5	5	5	4	6	4			
Videre utdanning	27	31	32	29	32	30			
Svekket helse	5	6	6	5	8	5			
Ble oppsagt, bedriften nedlagt .	3	4	4	3	5	4			
Annen grunn	12	11	11	12	9	11			

Figur 1. Arbeidsstyrken, sysselsatte og ukeverk etter kjønn. 1 000

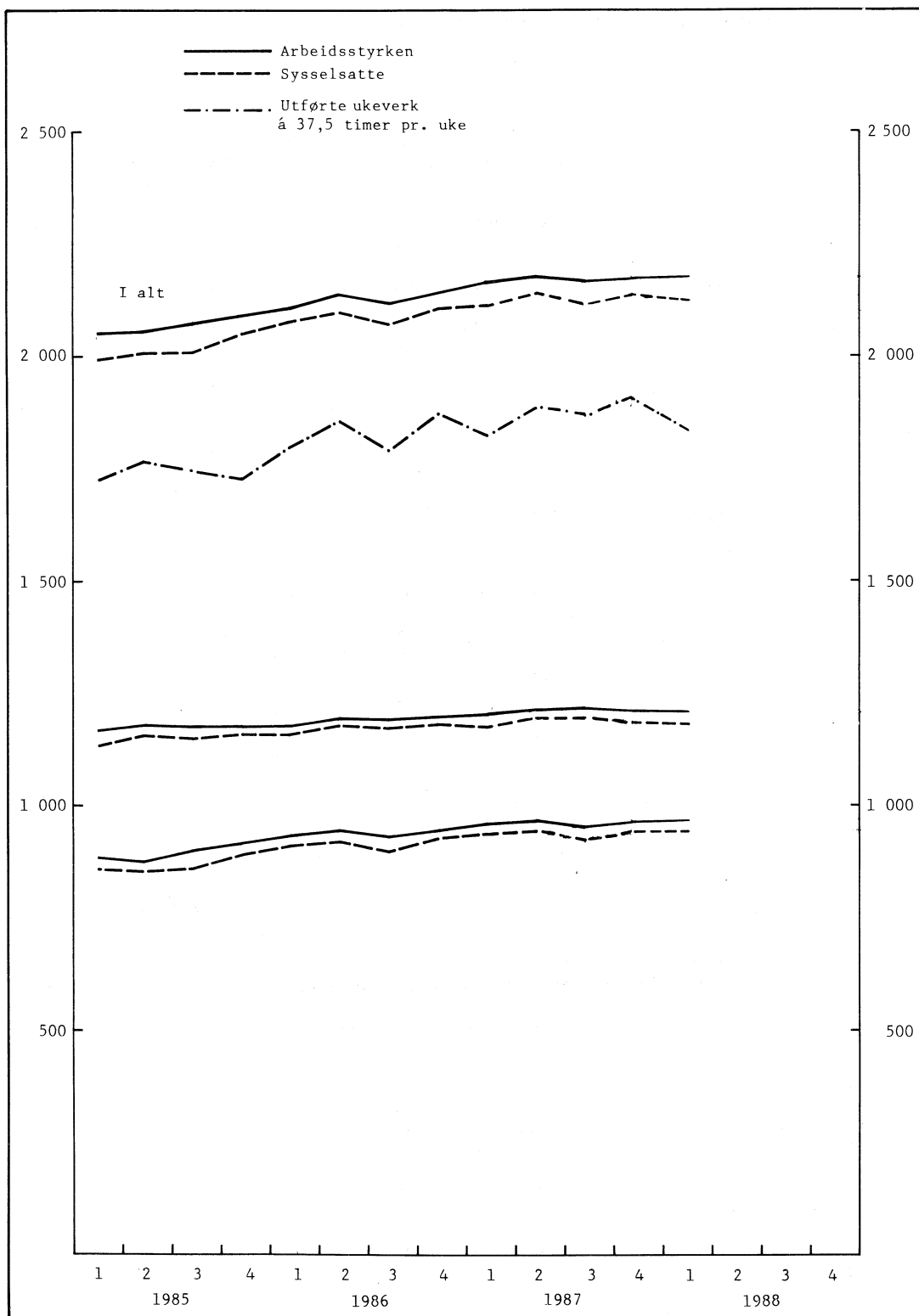

Figur 2. Sysselsatte etter alder og kjønn. 1 000

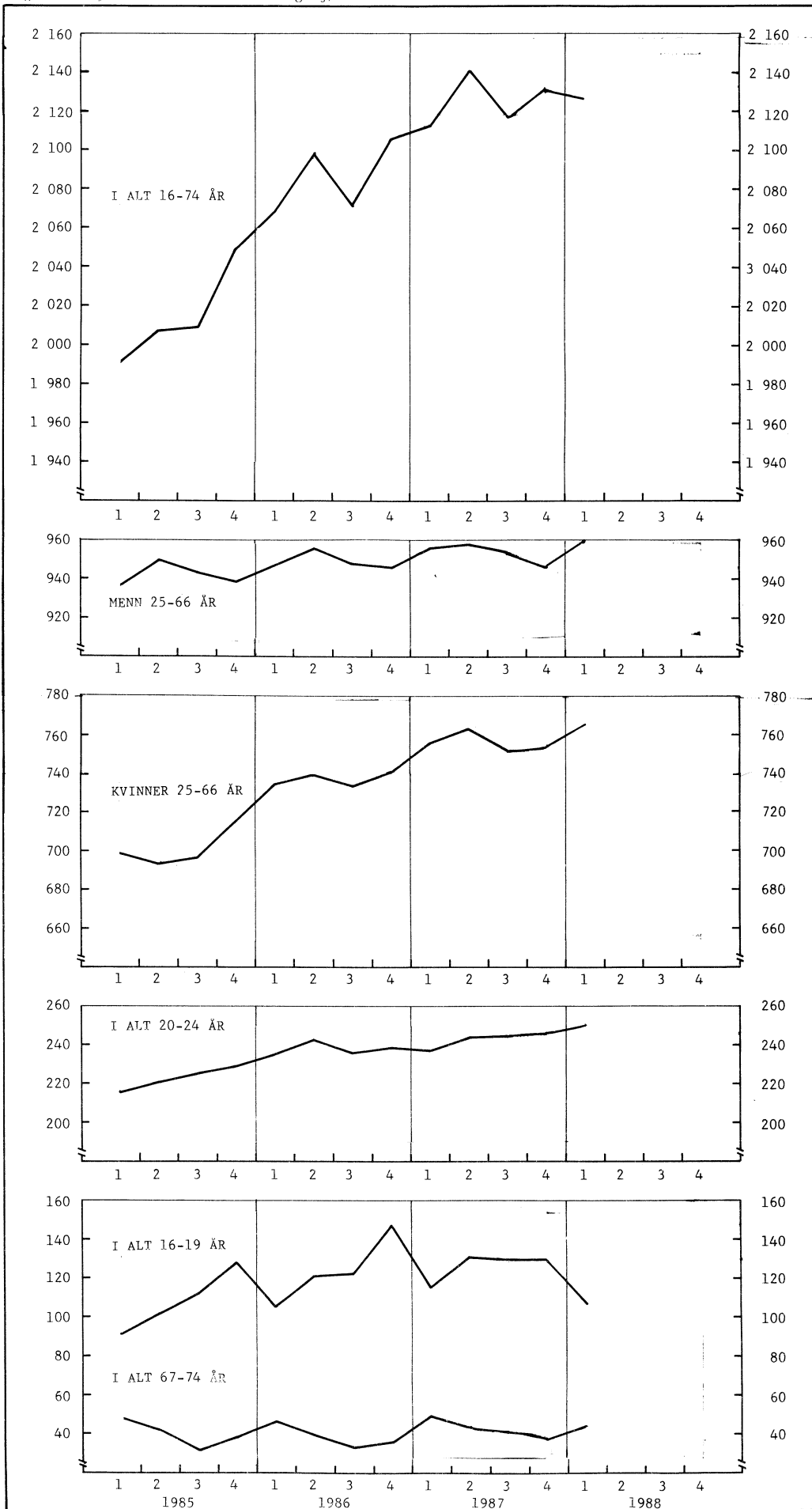

Figur 3. Arbeidssøkere uten arbeidsinntekt etter alder og kjønn. 1 000

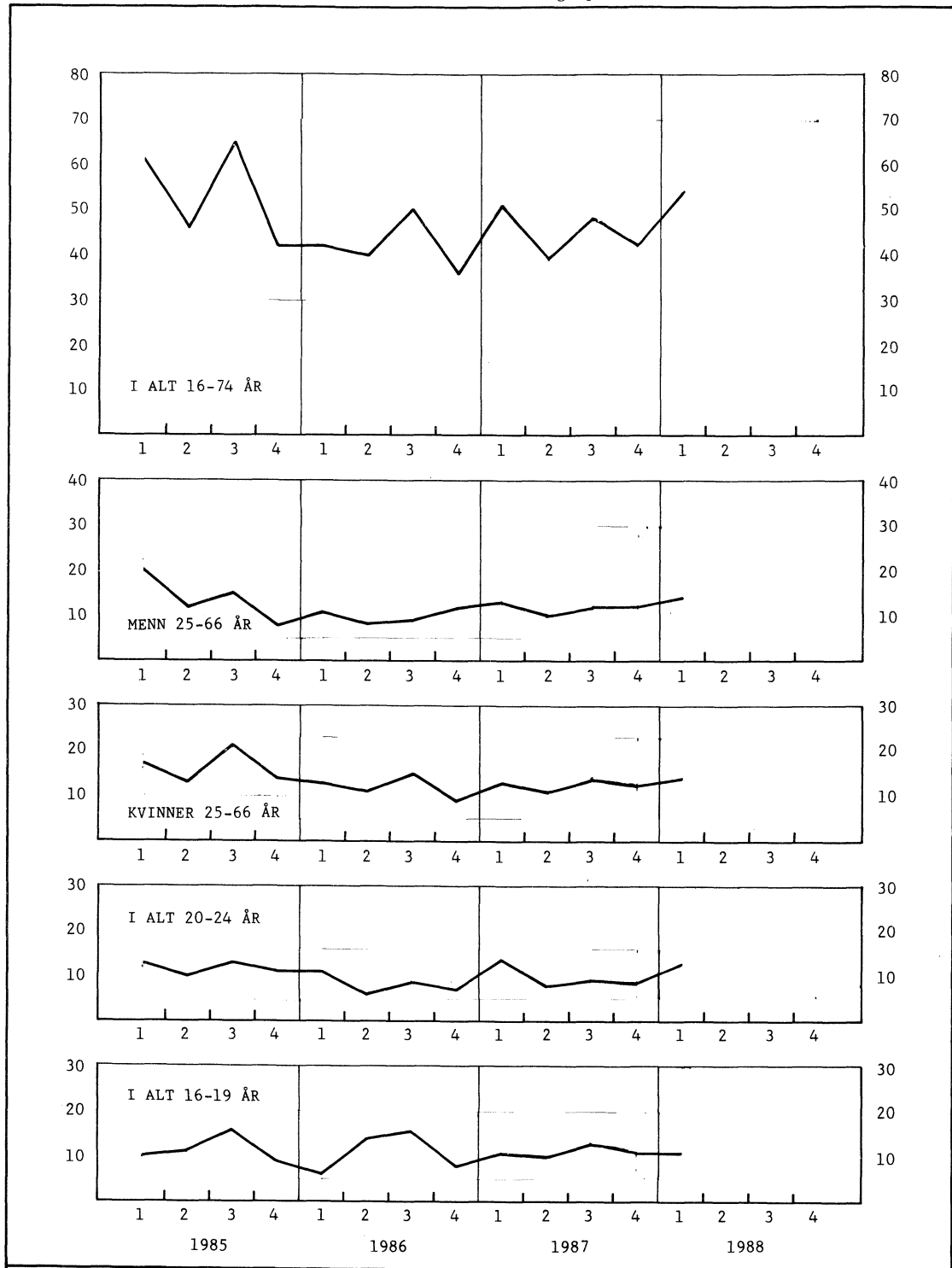

Figur 4. Arbejdsstyrken i prosent av befolkningen.

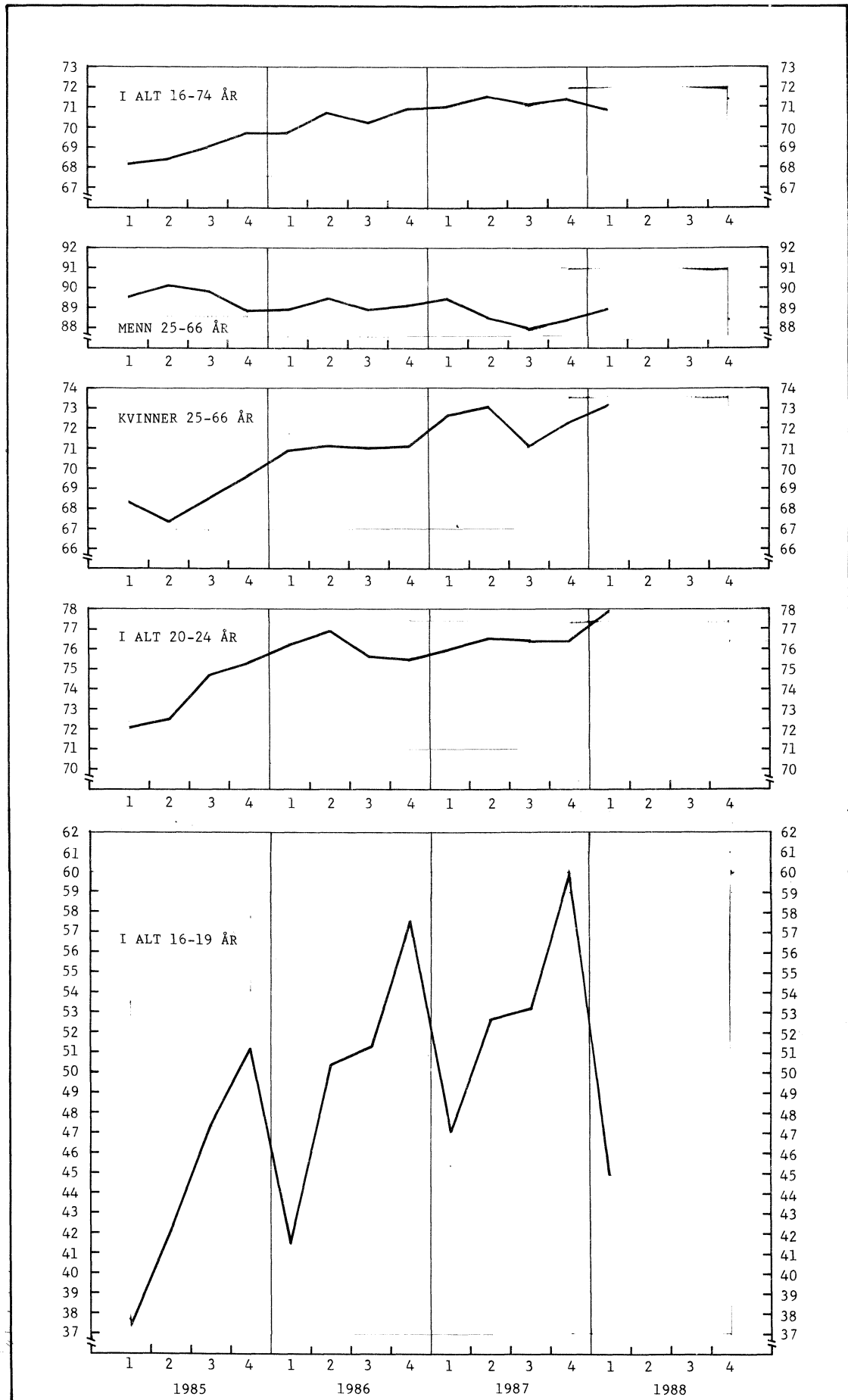

Figur 5. Arbeidssøkere uten arbeidsinntekt, registrerte arbeidsløse og sysselsatte i arbeidsmarkedstiltak. 1 000

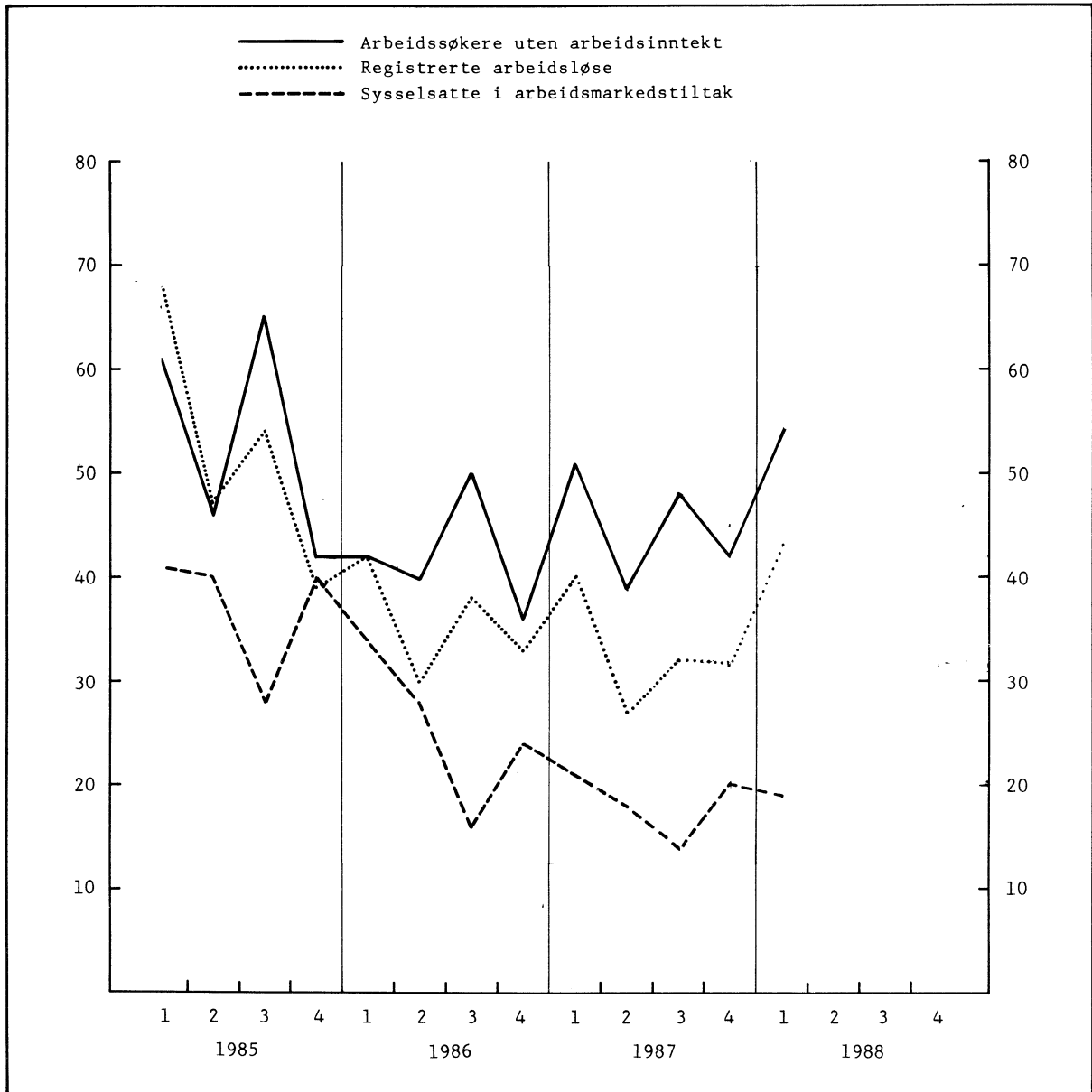

Figur 6. Sysselsatte etter næring. 1 000

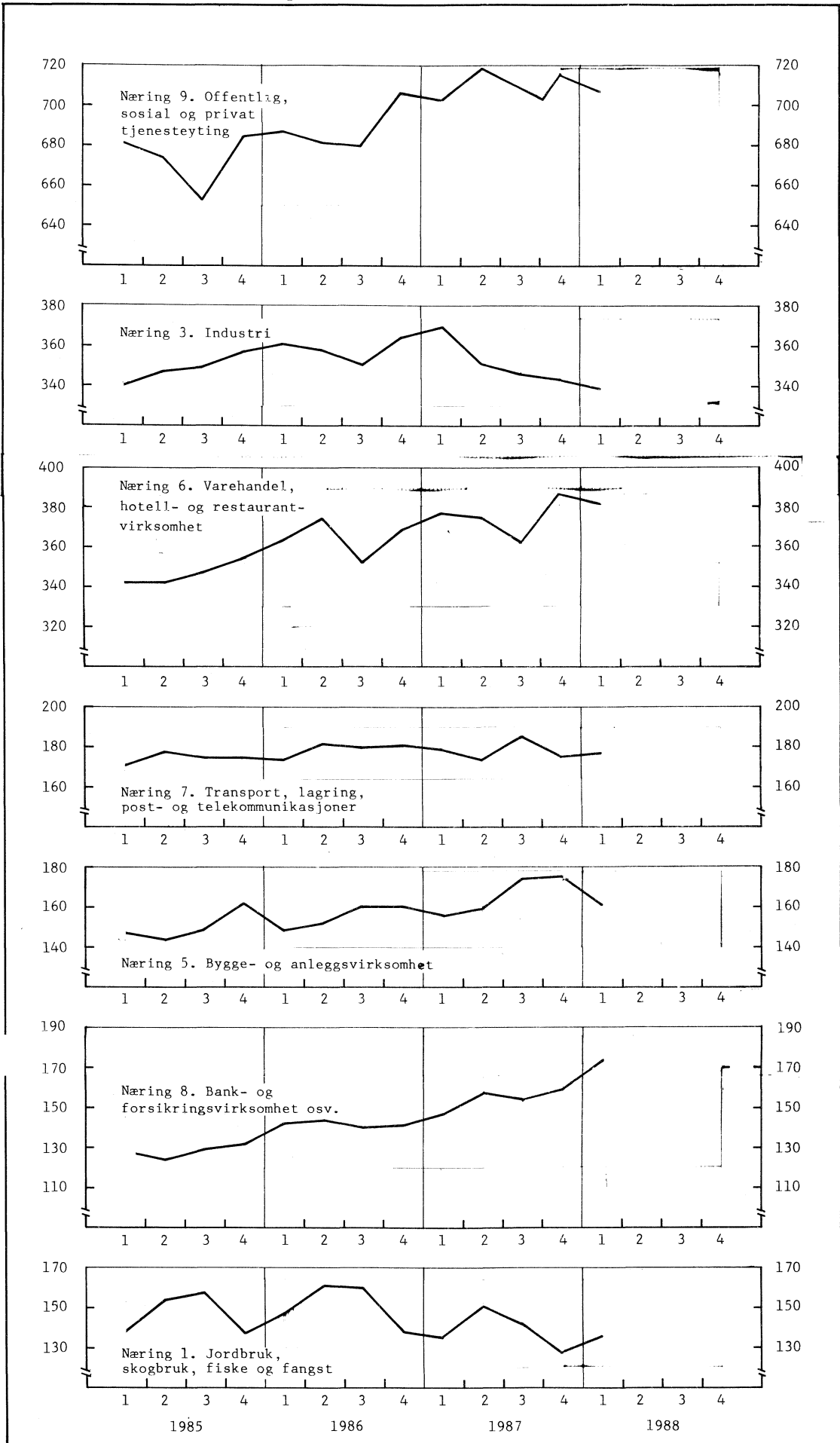

(SU nr. 17, 1988)

LØNNSSTATISTIKK FOR ANSATTE I HOTELL- OG RESTAURANTDRIFT PR. 31. OKTOBER 1987

Lønnsstatistikken for ansatte i hotell- og restaurantdrift pr. 31. oktober 1987 viser at den gjennomsnittlige månedsfortjenesten i alt for månedslønte heltidsansatte menn var kr 10 179 og for kvinner kr 9 161. Fra oktober 1986 til oktober 1987 steg den gjennomsnittlige månedsfortjenesten med 7,0 prosent for menn og med 4,8 prosent for kvinner.

For heltidsansatt, prosentlønt serveringspersonale var den gjennomsnittlige dagsfortjenesten i alt i perioden 1. mai - 31. oktober 1987 kr 775 for voksne menn, og kr 681 for voksne kvinner. Fra perioden 1. mai - 31. oktober 1986 til perioden 1. mai - 31. oktober 1987 steg den gjennomsnittlige dagsfortjenesten med 9,6 prosent for voksne menn, og med 10,4 prosent for voksne kvinner.

Pr. 31. oktober 1987 var den gjennomsnittlige timefortjenesten for fast ansatte timelønte menn kr 58,37 og for kvinner kr 55,26. Stigning fra oktober 1986 var 7,1 prosent for menn og 8,6 prosent for kvinner.

Statistikken omfatter 4 925 månedslønte heltidsansatte, fordelt på 2 016 menn og 2 909 kvinner, 1 727 prosentlønte heltidsansatte, fordelt på 759 voksne menn og 968 voksne kvinner og 2 667 heltidsansatte timelønte, fordelt på 645 menn og 2 022 kvinner.

Opplysninger om deltidsansatte er ikke med i denne meldingen. Prosentlønte med mindre enn 50 arbeidsdager i perioden og uke-, dag- og tilfeldig timelønte er ikke tatt med i undersøkelsen. Unntatt er også familiemedlemmer uten fast lønn og fast arbeidstid, kontor- og resepsjonsfunksjonærer, personer i overordnede og administrative stillinger og elever og lærlinger.

I gjennomsnittlig månedsfortjeneste/timefortjeneste i alt er medregnet brutto månedslønn/time-lønn (uten fradrag for verdien av kost og losji i bedriften) og søndagstillegg. Overtidsbetaling, feriepenger og ekstra godtgjøring for arbeid på helge- og høytidsdager er ikke medregnet.

Gjennomsnittlig dagsfortjeneste i alt omfatter prosentinntekten (12 prosent av bruttoomsetningen), kontanttillegg, verdien av kost i arbeidstiden og eventuelle garantiutbetalinger. Overtidstillegg, feriepenger, sykepenger og utbetalt godtgjøring for vask og rensing av arbeidstøy er ikke medregnet.

Tabell 1. Hotell- og restaurantdrift. Gjennomsnittlig månedsfortjeneste for månedslønte heltidsansatte menn og kvinner i enkelte stillingsgrupper. Oslo og landet ellers. Oktober 1987

Kjønn og stillingsgruppe	Ansatte med i tel-lingen	Gjen- nom- snitts- alder	Månedsfortjeneste			Stigning i for- tjenesten fra 31. okt. 1986 til 31. okt. 1987
			I alt	Måneds- lønn	Søn- dags- til- legg	
		År		Kr		Prosent
MENN						
Hele landet						
ANSATTE I ALT	2 016	32	10 179	10 135	44	7,0
<u>Kokker i alt</u>	940	31	10 892	10 837	55	7,2
Kokker med fagbrev	563	30	11 700	11 645	55	8,0
Kokker uten fagbrev	377	32	9 686	9 631	55	5,6
<u>Øvrige voksne arbeidere i alt</u>	1 060	33	9 587	9 552	35	5,5
Gårds- og altnuligarbeidere	132	35	9 740	9 724	16	6,9
Fastlønt serveringspersonale	176	28	9 831	9 775	56	7,1
Kjøkken- og anretningspersonale	146	31	8 866	8 832	34	5,1
Oslo						
ANSATTE I ALT	790	32	9 971	9 928	43	7,0
<u>Kokker i alt</u>	321	32	11 028	10 976	52	9,4
Kokker med fagbrev	177	30	11 987	11 925	62	9,9
Kokker uten fagbrev	144	35	9 850	9 810	40	8,9
<u>Øvrige voksne arbeidere i alt</u>	463	32	9 265	9 229	36	4,4
Kjøkken- og anretningspersonale	95	33	8 874	8 848	26	6,3
Landet ellers						
ANSATTE I ALT	1 226	31	10 314	10 268	46	6,8
<u>Kokker i alt</u>	619	30	10 822	10 765	57	6,1
Kokker med fagbrev	386	30	11 568	11 517	51	7,1
Kokker uten fagbrev	233	31	9 586	9 520	66	3,6
<u>Øvrige voksne arbeidere i alt</u>	597	33	9 837	9 802	35	6,1
Gårds- og altnuligarbeidere	93	35	9 735	9 712	23	5,4
Fastlønt serveringspersonale	114	28	9 983	9 914	69	9,0

Tabell 1 (forts.). Hotell- og restaurantdrift. Gjennomsnittlig månedsfortjeneste for månedslønte heltidsansatte menn og kvinner i enkelte stillingsgrupper. Oslo og landet ellers. Oktober 1987

Kjønn og stillingsgruppe	Ansatte med i tel-lingen	Gjen-nom-snitts-alder	Månedsfortjeneste			Stigning i for-tjenesten fra 31. okt. 1986 til 31. okt. 1987
			I alt	Måneds-lønn	Søn-dags-til-legg	
		År		Kr		Prosent
KVINNER						
Hele landet						
ANSATTE I ALT	2 909	33	9161	9 107	54	4,8
<u>Kokker i alt</u>	757	31	9967	9 914	53	5,0
Kokker med fagbrev	330	27	1 0771	10 717	54	4,4
Kokker uten fagbrev	427	34	9346	9 293	53	3,8
<u>Øvrige voksne arbeidere i alt</u>	2 121	33	8902	8 846	56	4,2
Disk- og serveringspersonale	426	38	9162	9 085	77	3,6
Værelsesbetjening	528	31	8422	8 387	35	2,3
Fastlønt serveringspersonale	478	29	9037	8 964	73	4,9
Kjøkken- og anretningspersonale	329	34	9012	8 948	64	6,9
Oslo						
ANSATTE I ALT	686	31	9422	9 388	34	6,4
<u>Kokker i alt</u>	182	30	1 0464	10 420	44	5,8
<u>Øvrige voksne arbeidere i alt</u>	491	32	9081	9 051	30	4,5
Værelsesbetjening	131	28	8371	8 344	27	1,2
Kjøkken- og anretningspersonale	100	29	9365	9 315	50	2,7
Landet ellers						
ANSATTE I ALT	2 223	33	9081	9 020	61	4,3
<u>Kokker i alt</u>	575	32	9809	9 754	55	4,6
Kokker med fagbrev	231	27	1 0642	10 592	50	4,8
Kokker uten fagbrev	344	35	9250	9 191	59	3,2
<u>Øvrige voksne arbeidere i alt</u>	1 630	33	8848	8 784	64	4,2
Disk- og serveringspersonale	335	37	9 057	8 969	88	4,2
Værelsesbetjening	397	32	8 439	8 401	38	2,7
Fastlønt serveringspersonale	392	29	8 988	8 902	86	5,6
Kjøkken- og anretningspersonale	229	36	8 857	8 788	69	4,6

Tabell 2. Hotell- og restaurantdrift. Utførte dagsverk i gjennomsnitt og gjennomsnittlig dagsfortjeneste for prosentlønt serveringspersonale, heltidsansatte menn og kvinner. Oslo og landet ellers. 1. mai - 31. oktober 1987

Kjønn	Ansatte med i tel-lingen	Gjennomsnittsalder	Utførte dagsverk	Arbeidde timer pr. dag	Dagsfortjeneste	Stigning i fortjenesten
						fra perioden 1. mai - 31. okt. 1986 til 1. mai - 31. okt. 1987
		År			Kr	Prosent
VOKSNE MENN I ALT	759	36	95	7,4	775	9,6
Oslo	386	36	92	7,4	827	8,7
Landet ellers	373	35	99	7,3	725	11,7
VOKSNE KVINNER I ALT	968	34	92	7,3	681	10,4
Oslo	299	35	88	7,4	758	10,7
Landet ellers	669	34	94	7,2	648	10,4

Tabell 3. Hotell- og restaurantdrift. Gjennomsnittlig timefortjeneste for timelønte heltidsansatte menn og kvinner. Oslo og landet ellers. Oktober 1987

	Ansatte med i statistikken	Gjennomsnittlig arbeidstid pr. uke	Timefortjeneste	Stigning i fortjenesten fra oktober 1986 - oktober 1987
			Kr	Prosent
MENN				
Ansatte i alt	645	36,0	58,37	7,1
Oslo	200	36,0	58,76	5,7
Landet ellers	445	36,0	58,20	7,9
KVINNER				
Ansatte i alt	2 022	35,9	55,26	8,6
Oslo	184	36,2	60,96	11,0
Landet ellers	1 838	35,9	54,68	8,3

(SU nr. 17, 1988)

LØNNSSTATISTIKK FOR STATENS EMBETS- OG TJENESTEMENN 1. OKTOBER 1987
(Forrige melding ble offentliggjort i SU nr. 16/17, 1987)

Den gjennomsnittlige månedsfortjenesten for statens embets- og tjenestemenn var i oktober 1987 kr 13 378. Dette var en stigning i fortjenesten på 3,9 prosent fra oktober 1986.

Den gjennomsnittlige månedsfortjenesten varierer fra etatsgruppe til etatsgruppe. Tallene er påvirket av stillingsstruktur, utdanning, alderssammensetning m.m. i de enkelte etater.

Statistikken omfatter i alt 151 426 heltidsansatte embets- og tjenestemenn som pr. 1. oktober 1987 var tilsatt i fast eller midlertidig organiserte stillinger og som var lønnet etter lønnsregulativet for offentlige tjenestemenn mv. Pr. 1. oktober 1987 var det innrapportert 1 318 flere heltidsansatte arbeidstakere enn på samme tidspunkt i 1986, dvs. en stigning på 0,9 prosent. Embets- og tjenestemenn i Stortinget, skoleverket og enkelte statsbedrifter er ikke med i undersøkelsen.

Statistikken gir opplysninger om gjennomsnittlig månedsfortjeneste etter alder, utdanning og etat. Månedsfortjenesten omfatter brutto regulativlønn pr. 1. oktober 1987 og faste og variable tillegg til regulativlønnen som er utbetalt i oktober måned. Den variable overtidsgodtgjørelse som er opptjent i september, men utbetalt i oktober måned, er ikke tatt med i tallene for månedsfortjenesten, men er gitt opp særskilt.

Undersøkelsen omfatter også 28 952 deltidsansatte. Opplysningene for disse er bearbeidd særskilt og er ikke tatt med i gjennomsnittstallene.

Statistikken er kommet i stand gjennom et samarbeid mellom Forbruker- og administrasjonsdepartementet og Statistisk Sentralbyrå.

Gjennomsnittlig månedsfortjeneste for statens embets- og tjenestemenn i oktober 1986 og 1987

Etatsgruppe	Ansatte		Månedsfortjeneste		Stigning 1986-1987 Prosent
	1986	1987	1986	1987	
			Kr		
ALLE ETATER	150 108	151 426	12 870	13 378	3,9
Departementene og Riksrevisjonen	3 458	3 479	14 945	15 656	4,8
Sentraladministrasjonen utenfor departementene	9 094	9 387	14 186	15 041	6,0
Den sivile ytre etat	33 265	33 160	13 184	13 714	4,0
Undervisning, forskning mv. (ikke medregnet skoleverket)	13 071	12 891	14 368	15 203	5,8
Offentlig næringsdrift og anlegg	62 451	63 324	12 147	12 587	3,6
Forsvaret	23 911	24 401	12 620	12 838	1,7
Helsevesen	4 858	4 784	13 292	14 436	8,6

(SU nr. 17, 1988)

UTENRIKSHANDELEN MED VARER I JANUAR - FEBRUAR 1988

Tabell 1. Innførselen av varer i februar og januar-februar 1987 og 1988. Mill.kr

Varegrupper 1)	Februar		Januar-februar		Endring i prosent
	1987	1988	1987	1988	
I alt	11 590,5	12 591,6	22 998,0	20 647,3	-10,2
Av dette:					
Skip, nybygde	-	-	254,7	148,8	-41,6
Skip, eldre	6,9	582,6	14,0	789,9	+5 542,1
Oljeplattformer	-	-	-	-	-
I alt utenom skip og oljeplattformer	11 583,6	12 009,0	22 729,3	19 708,7	-13,3
0 Matvarer og levende dyr	632,7	562,6	1 199,4	926,5	-22,8
04 Korn og kornvarer	72,5	80,1	129,5	116,0	-10,4
05 Frukt og grønnsaker	215,2	185,5	401,6	327,9	-18,4
06 Sukker, sukkervarer og honning	46,5	43,8	80,0	66,2	-17,3
07 Kaffe, te, kakao, krydderier, og varer derav Andre matvarer og levende dyr	163,9 134,6	132,4 120,7	288,9 299,6	210,8 205,6	-27,0 -31,4
1 Drikkevarer og tobakk	62,6	54,4	126,0	101,3	-19,6
2 Råvarer, ikke spiselige, unntatt brenselstoffer	519,2	810,2	1 483,6	1 374,9	-7,3
22 Oljefrø og oljeholdige frukter	41,1	76,4	120,5	81,6	-32,3
24 Tømmer, trelast og kork	162,6	168,6	336,6	281,5	-16,4
27 Rå gjødningsstoffer og rå mineraler	57,9	66,7	147,3	130,4	-11,5
28 Malmer og avfall av metall	103,4	337,4	554,8	587,3	+5,9
Andre råvarer	154,3	161,2	324,5	294,1	-9,4
3 Brenselstoffer, smøreoljer, elektrisk strøm m.v.	609,5	330,4	1 192,5	643,8	-46,0
32 Kull,koks og briketter	49,9	67,6	148,3	130,0	-12,3
33 Mineralolje og mineraloljeprodukter	503,4	188,1	888,3	416,1	-53,2
Andre brenselstoffer m.v.	56,2	74,6	155,9	97,6	-37,4
4 Dyre- og plantefett, -olje og voks	20,8	32,4	44,9	50,0	+11,4
5 Kjemiske produkter i.e.n.	848,8	968,7	1 701,3	1 653,2	-2,8
51 Organiske kjemiske produkter	117,5	151,8	215,9	239,0	+10,7
52 Uorganiske kjemiske produkter	66,9	83,5	167,5	171,8	+2,6
54 Medisinske og farmasøytiske produkter	117,8	136,5	247,5	251,1	+1,5
57 Plastråstoffer	128,0	145,9	269,4	261,1	-3,1
58 Plast, halvfabrikata	107,4	117,9	182,1	187,1	+2,7
Andre kjemiske produkter	311,0	333,1	619,0	543,0	-12,3
6 Bearb. varer grupp. vesentlig etter materiale	2 236,4	2 463,7	4 179,0	4 027,3	-3,6
64 Papir og papp og varer derav	316,0	340,5	593,7	549,1	-7,5
65 Tekstilgarn, tekstilstoffer og tekstilvarer ..	327,4	321,1	599,3	545,7	-8,9
66 Varer av ikke-metalliske mineraler	216,6	231,3	423,2	383,3	-9,4
67 Jern og stål	385,5	438,2	762,0	739,9	-2,9
68 Metaller, unntatt jern og stål	216,5	250,0	385,4	410,7	+6,6
69 Varer av metaller, i.e.n.	480,0	620,1	890,0	948,6	+6,6
Andre bearbeidde varer	294,4	262,4	525,5	450,0	-14,4
7 Maskiner og transportmidler	4 323,2	5 066,6	8 858,5	8 288,2	-6,4
71 Kraftmaskiner og -utstyr	208,5	173,7	368,8	308,9	-16,2
72 Maskiner for spesielle industrier	585,7	499,2	1 194,2	968,8	-18,9
74 Generelle industrimaskiner	716,4	690,1	1 381,5	1 152,4	-16,6
75 Kontormaskiner og automatisk databeh.utstyr .	463,6	461,0	1 001,5	809,9	-19,1
76 Telekommunikasjonsapparater mv.	367,4	302,9	723,6	510,5	-29,4
77 Elektriske maskiner, apparater og deler, i.e.n.	680,4	628,4	1 266,8	1 119,5	-11,6
78 Kjøretøyer for veg	1 117,4	806,6	2 257,7	1 434,5	-36,5
79 Andre transportmidler	113,3	1 447,7	477,7	1 886,6	+294,9
Andre maskiner og apparater	70,5	57,1	186,8	97,0	-48,1
8 Forskjellige ferdige varer	2 329,6	2 296,2	4 198,9	3 569,5	-15,0
82 Møbler og deler	332,9	316,1	592,5	467,2	-21,1
84 Klær og tilbehør til klær	811,1	770,4	1 318,5	1 119,4	-15,1
85 Fottøy	156,7	140,1	251,6	223,0	-11,4
87 Vitensk. og tekn. instr. og app., i.e.n.	203,6	239,5	397,5	387,6	-2,5
88 Fotografiske og optiske artikler, i.e.n.,ur Andre ferdige varer	118,4 706,9	112,3 717,9	225,5 1 413,2	184,0 1 188,3	-18,4 -15,9
9 Varer og transaksjoner, i.e.n. under SITC ...	7,8	6,4	13,9	12,7	-8,6

1) Etter FN's standard for gruppering av varer i internasjonal handel (SITC-Rev. 2).

Tabell 2. Utførselen av varer i februar og januar-februar 1987 og 1988. Mill.kr

Varegrupper 1)	Februar		Januar-februar		Endring i prosent
	1987	1988	1987	1988	
I alt	13 332,8	11 792,2	25 245,8	21 739,7	-13,9
Av dette:					
Skip, nybygde	242,2	173,9	347,3	375,3	+8,1
Skip, eldre	2 379,7	6,2	2 794,5	162,9	-94,2
Råolje	2 922,7	2 640,6	6 284,9	5 691,1	-9,4
Gass	1 690,5	1 492,3	3 615,8	2 940,4	-18,7
Oljeplattformer	-	84,5	96,1	84,5	-12,1
I alt utenom skip, råolje, gass og olje- plattformer	6 097,6	7 394,6	12 107,2	12 485,5	+3,1
0 Matvarer og levende dyr	702,4	907,7	1 481,8	1 580,9	+6,7
034)					
035) Fisk, fersk, kjølt, fryst, saltet, tørket 036) eller røykt	462,2	692,5	1 019,5	1 198,7	+17,6
037) Fiskehermetik o.a. tilberedt fisk	120,3	91,4	227,7	157,9	-30,7
08 Forstoffer for dyr, unntatt korn	50,0	41,2	111,8	75,0	-32,9
Andre matvarer og levende dyr	69,9	82,7	122,9	149,2	+21,4
1 Drikkevarer og tobakk	6,9	8,1	13,9	13,6	-2,2
2 Råvarer, ikke spiselige, unntatt brenselstoffer	421,8	544,9	938,1	914,2	-2,5
21 Huder og skinn, rå	42,4	86,1	207,5	239,9	+15,6
24 Tømmer, trelast og kork	47,8	45,8	84,9	68,7	-19,1
25 Papirmasse og papiravfall	169,4	215,1	340,6	325,9	-4,3
27 Rå gjødningsstoffer og rå mineraler	53,3	67,0	92,4	94,9	+2,7
28 Malmer og avfall av metall	94,6	114,6	188,2	160,6	-14,7
Andre råvarer	14,2	16,3	24,6	24,3	-1,2
3 Brenselstoffer, smøreoljer, elektrisk strøm mv.	5 003,6	4 485,4	10 695,0	9 344,4	-12,6
33 Mineralolje og mineraloljeprodukter	3 191,1	2 916,8	6 869,1	6 199,5	-9,7
Andre brenselstoffer m.v.	1 812,5	1 568,6	3 825,9	3 144,9	-17,8
4 Dyre- og plantefett, -olje og voks	46,1	37,9	82,3	67,2	-18,3
41 Dyrefett og oljer	16,2	17,2	34,1	22,0	-35,5
Annet fett og olje	29,9	20,6	48,2	45,2	-6,2
5 Kjemiske produkter i.e.n.	905,2	1 079,4	1 671,7	1 755,9	+5,0
51 Organiske kjemiske produkter	207,7	197,7	242,5	285,2	+17,6
52 Uorganiske kjemiske produkter	135,2	140,4	282,8	243,0	-14,1
56 Kunstgjødsel	157,4	199,9	342,3	298,3	-12,9
57 Plastråstoffer	214,0	263,8	415,5	450,5	+8,4
58 Plast, halvfabrikata	18,2	47,3	33,2	79,6	+139,8
Andre kjemiske produkter	172,7	230,4	355,4	399,3	+12,4
6 Bearb. varer grupp. vesentlig etter materiale	2 057,9	2 692,8	4 294,9	4 573,2	+6,5
64 Papir og papp og varer derav	450,5	513,7	919,0	812,2	-11,6
65 Tekstilgarn, tekstilstoffer og tekstilvarer ...	70,0	77,9	127,4	128,3	+0,7
66 Varer av ikke-metalliske mineraler	45,1	58,3	82,6	96,4	+16,7
67 Jern og stål	381,8	448,9	818,3	754,3	-7,8
68 Metaller, unntatt jern og stål	876,9	1 344,4	1 922,8	2 367,4	+23,1
69 Varer av metaller, i.e.n.	164,6	162,7	290,1	270,2	-6,9
Andre bearbeidde varer	69,1	86,9	134,7	144,3	+7,1
7 Maskiner og transportmidler	3 814,8	1 562,3	5 364,7	2 698,9	-49,7
72 Maskiner for spesielle industrier	160,2	192,5	297,1	288,5	-2,9
74 Generelle industrimaskiner	205,3	241,4	357,3	395,0	+10,6
75 Kontormaskiner og automatisk databeh. utstyr	142,4	168,5	288,0	262,9	-8,7
76 Telekommunikasjonsapparater mv.	102,8	106,1	189,9	176,5	-7,1
77 Elektriske maskiner, apparater og deler, i.e.n.	148,0	172,5	296,2	282,1	-4,8
78 Kjøretøyer for veg	187,5	193,5	349,0	303,1	-13,2
79 Andre transportmidler	2 755,7	354,4	3 403,8	749,9	-78,0
Andre maskiner og apparater	112,9	133,4	183,4	240,7	+31,2
8 Forskjellige ferdige varer	370,9	465,4	695,0	777,3	+11,8
82 Møbler og deler	65,7	83,3	119,7	131,6	+9,9
84 Klær og tilbehør til klær	39,8	36,1	71,9	56,6	-21,3
87 Vitensk. og tekn. instr. og app., i.e.n.	89,0	107,8	179,2	171,2	-4,5
Andre ferdige varer	176,4	238,2	324,1	417,8	+28,9
9 Varer og transaksjoner, i.e.n. under SITC	3,3	8,3	8,4	14,1	+67,9

1) Etter FN's standard for gruppering av varer i internasjonal handel (SITC-Rev. 2).

INNFØRSEL OG UTFØRSEL AV VARER ETTER TRANSPORTMÅTE I 4. KVARTAL 1987

I 4. kvartal 1987 utgjorde vekten (massen) av innførte varer (utenom fly, skip og andre flytende innretninger) i alt 7 044 tusen tonn. Av dette ble 1 732 tusen tonn (25 prosent) fraktet med norske skip, 3 764 tusen tonn (53 prosent) fraktet med utenlandske skip, 235 tusen tonn (3 prosent) med jernbane på ferje eller bil på ferje, 343 tusen tonn (5 prosent) med jernbane, 960 tusen tonn (14 prosent) med bil og 5 tusen tonn med fly.

Vekten av utførte varer i 4. kvartal 1987 utgjorde i alt 24 891 tusen tonn. Med norske skip ble det fraktet 8 930 tusen tonn (36 prosent), med utenlandske skip 4 985 tusen tonn (20 prosent), med jernbane på ferje eller bil på ferje 152 tusen tonn (0,6 prosent), med jernbane 153 tusen tonn (0,6 prosent), med bil 569 tusen tonn (2 prosent) og med fly 4 tusen tonn. Rå mineralolje og naturgass utført i rør utgjorde 10 014 tusen tonn (40 prosent).

Fordelingen på varegrupper viste at 29 prosent av den innførte mengden bestod av mineralolje, mineraloljeprodukter og gass. Videre var det 11 prosent for andre malmer enn jernmalm, 10 prosent for rå mineraler og 9 prosent for tømmer og trelast. Det var 5 prosent hver for kjemiske produkter og metaller.

For utførselen var vektandelen 76 prosent for mineralolje, mineraloljeprodukter og gass, 6 prosent for rå mineraler unntatt malmer og 3 prosent hver for jernmalm og skrapjern og metaller.

Innførsel og utførsel etter transportmåte i 4. kvaral 1987¹. 1 000 tonn

Varegruppe ²	I alt	Med norske skip	Med utenl. skip	Med ferje ³	Med jernbane	Med bil	Med fly	Andre transportmidler ⁴
INNFØRSEL								
I alt	7 044,0	1 731,5	3 763,6	234,8	343,0	960,2	5,4	5,5
1. Korn	157,2	6,5	149,6	0,4	0,3	0,4	-	-
2. Frisk frukt og grønnsaker .	90,0	18,8	13,3	35,2	6,7	16,0	0,1	-
3. Andre matvarer, førstoffer, drikkevarer og tobakk	224,4	53,9	75,5	24,2	21,6	49,1	0,1	0,0
4. Fett, fete oljer og oljefrø	106,4	7,9	89,6	4,2	0,4	4,2	0,0	0,0
5. Tømmer, trelast	621,9	46,2	225,1	1,7	83,6	261,5	0,0	3,8
6. Gjødsel	220,7	46,4	172,6	0,1	1,0	0,5	0,0	-
7. Rå mineraler, unntatt malmer	689,7	217,8	400,6	4,2	5,3	61,8	0,0	0,0
8. Jernmalm og skrapjern	25,2	12,6	8,2	0,1	4,3	0,1	0,0	0,0
9. Andre malmer	748,2	18,6	721,5	0,6	5,7	1,8	0,0	0,0
10. Andre råvarer	53,4	3,7	8,0	5,1	25,3	11,1	0,1	0,0
11. Fast brensel	305,6	107,1	191,7	0,2	1,0	5,5	-	-
12. Mineralolje, -produkter og gass	2 026,0	751,3	1 248,5	2,4	1,3	22,5	0,0	0,0
13. Mineralsk tjære og tjæredestillater	32,3	21,2	10,9	0,2	-	0,1	-	-
14. Kjemiske produkter	355,5	85,7	108,7	31,3	20,2	109,3	0,2	0,0
15. Kalk, sement o.a. mineralske produkter	424,9	123,7	165,3	23,0	19,6	93,2	0,1	0,0
16. Metaller	356,7	134,0	94,4	15,0	66,4	46,9	0,1	0,0
17. Arbeider av uedle metaller	73,0	11,8	11,5	12,5	5,9	31,1	0,2	0,1
18. Maskiner og transportmidler (unntatt fly, skip o.a. flytende innretninger)	221,2	47,4	45,4	29,9	27,4	67,8	2,4	0,9
19. Diverse ferdigvarer	310,8	16,9	22,9	44,5	46,7	177,2	2,1	0,6
20. Annet, uspesifisert	0,9	0,0	0,2	0,1	0,3	0,3	0,0	0,0
UTFØRSEL								
I alt	24 891,3	8 929,7	4 985,0	152,1	153,1	569,2	3,8	10 098,4
1. Korn	0,5	-	0,5	0,0	-	0,0	-	-
2. Frisk frukt og grønnsaker .	0,3	0,0	0,0	0,2	-	0,1	0,0	-
3. Andre matvarer, førstoffer, drikkevarer og tobakk	275,6	81,5	92,2	20,5	7,1	71,9	2,4	0,0
4. Fett, fete oljer og oljefrø	41,2	16,1	17,8	1,8	-	5,4	0,0	-
5. Tømmer, trelast	218,6	9,3	3,5	20,5	9,3	92,1	-	83,8
6. Gjødsel	480,8	93,7	361,1	0,4	19,5	6,1	-	-
7. Rå mineraler, unntatt malmer	1 506,9	545,7	903,6	2,3	46,1	9,2	-	0,0
8. Jernmalm og skrapjern	839,0	52,7	784,8	0,6	0,6	0,2	-	-
9. Andre malmer	229,2	67,1	137,6	4,8	3,1	16,7	0,0	0,0
10. Andre råvarer	208,2	51,8	93,5	5,7	12,8	44,5	0,0	0,0
11. Fast brensel	165,3	26,5	138,7	0,1	-	-	-	-
12. Mineralolje, -produkter og gass	18 955,9	7 133,4	1 806,6	0,1	0,0	1,3	0,0	10 014,4
13. Mineralsk tjære og tjæredestillater	11,7	8,6	3,1	0,0	-	-	-	-
14. Kjemiske produkter	695,8	236,0	281,3	30,1	25,6	122,7	0,1	0,0
15. Kalk, sement o.a. mineralske produkter	48,5	12,8	7,5	4,8	0,1	23,4	0,0	0,0
16. Metaller	748,6	393,3	260,3	16,7	16,2	62,0	0,0	0,0
17. Arbeider av uedle metaller	18,9	2,1	2,1	2,9	1,1	10,6	0,1	0,0
18. Maskiner og transportmidler (unntatt fly, skip o.a. flytende innretninger)	56,0	10,5	7,3	9,2	2,4	25,9	0,7	0,0
19. Diverse ferdigvarer	389,2	188,4	83,5	31,6	9,0	76,2	0,4	0,0
20. Annet, uspesifisert	1,1	0,0	0,0	0,1	0,1	0,8	0,0	0,0

¹ Unntatt fly, skip o.a. flytende innretninger. ² Varenomenklaturen for transportstatistikk i Europa (CTSE). ³ Lastet på bil, på ferje eller jernbanevogn på ferje. ⁴ Omfatter rørtransport, fløt, slep og postsendinger.

(SU nr. 17, 1988)

INNFØRSEL OG UTFØRSEL ETTER TRANSPORTMÅTE I 1987

I 1987 utgjorde vekten av innførte varer (unntatt fly, skip og andre flytende innretninger) i alt 25 269 tusen tonn. Av dette ble 5 560 tusen tonn (22 prosent) fraktet med norske skip, 14 170 tusen tonn (56 prosent) fraktet med utenlandske skip, 818 tusen tonn (3 prosent) med jernbane på ferje eller bil på ferje, 1 228 tusen tonn (5 prosent) med jernbane, 3 380 tusen tonn (13 prosent) med bil og 19 tusen tonn (0,1 prosent) med fly.

Vekten av utførte varer 1987 utgjorde i alt 88 231 tusen tonn. Med norske skip ble det fraktet 31 763 tusen tonn (36 prosent), med utenlandske skip 17 045 tusen tonn (19 prosent), med jernbane på ferje eller bil på ferje 535 tusen tonn (1 prosent), med jernbane 576 tusen tonn (1 prosent), med bil 2 236 tusen tonn (2 prosent) og med fly 14 tusen tonn. Rå mineralolje og naturgass utført i rør utgjorde 35 978 tusen tonn (41 prosent).

Fordelingen på varegrupper viste at 27 prosent av den innførte mengden bestod av mineralolje, mineraloljeprodukter og gass. Videre var det 11 prosent for andre malmer enn jernmalm, 10 prosent for rå mineraler, 9 prosent for tømmer og trelast og 5 prosent hver for fast brensel, kjemiske produkter, kalk, sement og andre mineralske produkter og metaller.

For utførselen var vektandelen 77 prosent for rå mineralolje, mineraloljeprodukter og gass. Videre var det 6 prosent for rå mineraler unntatt malmer og 3 prosent for henholdsvis jernmalm, kjemiske produkter og metaller.

Innførsel og utførsel etter transportmåte i 1987¹. 1 000 tonn

Varegruppe ²	I alt	Med norske skip	Med utenl. skip	Med ferje ³	Med Jernbane	Med bil	Med fly	Andre transportmidler ⁴
INNFØRSEL								
I alt	25 269,1	5 560,3	14 169,7	817,9	1 228,4	3 379,5	18,6	94,7
1. Korn	457,4	81,3	362,9	1,2	1,8	10,1	0,0	0,0
2. Frisk frukt og grønnsaker .	341,8	56,7	91,7	114,7	17,9	59,9	0,8	0,0
3. Andre matvarer, førstoffer, drikkevarer og tobakk	821,5	202,7	274,7	94,8	80,2	168,8	0,3	0,0
4. Fett, fete oljer og oljefrø	416,2	38,1	355,6	6,9	1,8	13,9	0,0	0,0
5. Tømmer, trelast	2 387,6	212,0	873,2	6,7	302,6	903,2	0,0	89,9
6. Gjødsel	886,7	161,5	699,9	0,8	21,7	2,7	0,0	-
7. Rå mineraler, unntatt malmer	2 564,4	696,7	1 627,2	14,2	14,5	211,7	0,0	0,0
8. Jernmalm og skrapjern	53,2	28,8	11,5	0,4	11,8	0,6	0,0	0,0
9. Andre malmer	2 881,3	169,7	2 681,3	2,3	21,4	6,6	0,0	0,0
10. Andre råvarer	202,6	13,1	40,6	14,1	94,0	40,3	0,6	0,0
11. Fast brensel	1 265,7	355,5	882,8	0,4	7,4	19,7	-	0,0
12. Mineralolje, -produkter og gass	6 722,5	2 007,3	4 625,3	10,4	5,1	74,4	0,0	0,0
13. Mineralsk tjære og tjæredestillater	114,1	81,2	31,9	0,6	0,0	0,4	0,0	0,0
14. Kjemiske produkter	1 337,8	323,7	423,4	114,5	69,3	406,3	0,6	0,1
15. Kalk, sement o.a. mineralske produkter	1 267,6	369,9	440,9	76,4	57,8	322,5	0,2	0,1
16. Metaller	1 277,4	452,4	396,6	55,8	205,2	167,1	0,3	0,0
17. Arbeider av uedle metaller	265,1	43,2	43,8	43,6	25,3	108,4	0,6	0,2
18. Maskiner og transportmidler (unntatt fly, skip o.a. flytende innretninger)	875,3	200,8	211,9	108,6	108,1	235,8	7,9	2,2
19. Diverse ferdigvarer	1 127,8	65,5	93,9	151,4	181,5	626,2	7,2	2,2
20. Annet, uspesifisert	3,1	0,2	0,6	0,4	0,9	1,0	0,1	0,0
UTFØRSEL								
I alt	88 230,8	31 762,9	17 044,7	535,0	576,2	2 235,9	14,0	36 062,1
1. Korn	1,6	0,2	1,2	0,0	0,0	0,2	-	-
2. Frisk frukt og grønnsaker .	0,7	0,1	0,0	0,2	-	0,4	0,0	-
3. Andre matvarer, førstoffer, drikkevarer og tobakk	891,5	285,6	273,6	60,9	24,2	238,0	9,2	0,0
4. Fett, fete oljer og oljefrø	149,3	74,7	47,4	5,5	0,4	21,3	0,0	-
5. Tømmer, trelast	734,6	49,2	17,7	70,7	46,9	466,2	-	83,8
6. Gjødsel	1 770,7	368,3	1 312,5	1,9	68,4	19,4	-	-
7. Rå mineraler, unntatt malmer	5 283,0	1 450,6	3 603,3	8,8	180,1	40,4	0,0	0,0
8. Jernmalm og skrapjern	2 570,5	400,8	2 165,2	1,6	2,4	0,6	-	-
9. Andre malmer	957,6	269,0	598,0	20,7	14,3	55,7	0,0	0,0
10. Andre råvarer	776,1	206,3	352,9	19,8	43,5	153,5	0,1	0,0
11. Fast brensel	365,1	78,8	285,7	0,3	0,0	0,3	-	-
12. Mineralolje, -produkter og gass	67 637,2	25 459,7	6 194,3	0,3	0,0	5,0	0,0	35 977,9
13. Mineralsk tjære og tjæredestillater	55,7	48,4	7,3	0,0	0,0	0,1	-	-
14. Kjemiske produkter	2 411,2	812,2	920,1	112,4	97,1	469,2	0,3	0,0
15. Kalk, sement o.a. mineralske produkter	155,7	44,8	13,7	16,3	0,6	80,3	0,0	0,0
16. Metaller	2 626,0	1 439,2	865,4	59,4	52,1	209,7	0,1	0,0
17. Arbeider av uedle metaller	66,4	9,7	6,5	9,5	4,1	36,2	0,4	0,0
18. Maskiner og transportmidler (unntatt fly, skip o.a. flytende innretninger)	198,9	34,3	26,8	33,8	10,0	91,4	2,4	0,1
19. Diverse ferdigvarer	1 575,9	731,0	353,0	112,5	31,7	345,9	1,5	0,1
20. Annet, uspesifisert	3,1	0,1	0,0	0,4	0,3	2,4	0,1	0,0

¹ Unntatt fly, skip o.a. flytende innretninger. ² Varenomenklaturen for transportstatistikk i Europa (CTSE). ³ Lastet på bil, på ferje eller jernbanevogn på ferje. ⁴ Omfatter rørtransport, fløt, slep og postsendinger.

(SU nr. 17, 1938)

SAMHANDELEN MED LAND OG LANDOMRÅDER, JANUAR-FEBRUAR 1987 OG 1988. MILL.KR

	INNFORSEL UTENOM SKIP OG OLJEPLATTFORMER			UTFØRSEL UTENOM SKIP OG OLJEPLATTFORMER		
	JANUAR-FEBRUAR		ENDRING I PROSENT	JANUAR-FEBRUAR		ENDRING I PROSENT
	1987	1988		1987	1988	
I ALT	22 729,3	19 708,7	-13,3	22 007,9	21 116,9	-4,0
NORDISKE LAND	6 943,1	5 797,5	-16,5	4 056,7	3 952,8	-2,6
EFTA FRIHANDELSFORBUNDET	5 710,5	4 865,6	-14,8	3 148,6	3 034,2	-3,6
EF DE EUROPEISKE FELLESSKAP	11 812,4	9 683,9	-18,0	15 700,8	15 110,9	-3,8
OECD EUROPEISKE OECD-LAND	17 553,3	14 573,7	-17,0	18 915,0	18 200,4	-3,8
E U R O P A	17 916,5	14 981,7	-16,4	19 139,6	18 430,6	-3,7
101 DANMARK	1 887,7	1 490,3	-21,1	1 256,6	1 183,2	-5,8
102 FÆRØYANE	8,4	7,5	-10,7	46,3	36,4	-21,4
103 FINLAND	858,4	810,1	-5,6	480,5	448,5	-6,7
105 ISLAND	30,1	31,5	+4,7	78,0	67,5	-13,5
106 SVERIGE	4 158,5	3 458,1	-16,8	2 195,3	2 217,1	+1,0
112 BELGIA	684,2	562,3	-17,8	299,9	499,3	+66,5
AV DETTE NATURGASS	-	-	-	-	208,0(1)	-
117 FRANKRIKE	836,5	750,6	-10,3	1 224,4	1 640,0	+33,9
AV DETTE NATURGASS	-	-	-	-	464,0(1)	-
119 HELLAS	41,0	46,6	+13,7	48,8	30,9	-36,7
121 IRLAND	146,7	174,5	+19,0	44,3	45,2	+2,0
123 ITALIA	888,0	755,4	-14,9	424,6	518,6	+22,1
127 NEDERLAND	847,8	731,8	-13,7	1 500,2	1 605,0	+7,0
AV DETTE NATURGASS	-	-	-	-	208,0(1)	-
131 POLEN	52,8	51,4	-2,7	65,0	54,6	-16,0
132 PORTUGAL	217,8	205,8	-5,5	95,4	168,1	+76,2
135 SOVJETUNIONEN	63,3	108,2	+70,9	81,9	91,2	+11,4
137 SPANIA	295,5	377,2	+27,6	106,2	180,5	+70,0
139 STORBRIANNIA OG NORD-IRLAND AV DETTE RAOLJE	1 959,6	1 582,6	-19,2	7 040,3	6 405,5	-9,0
NATURGASS	194,7	-	-	3 652,7	3 497,9	-4,2
141 SVEITS	416,0	354,1	-14,9	206,1	210,8	+2,3
142 TSJEKKOSLOVAKIA	38,2	46,7	+22,3	17,5	20,2	+15,4
144 FORBUNDSREP. TYSKLAND (BRD) AV DETTE NATURGASS	4 007,7	3 006,6	-25,0	3 660,1	2 834,5	-22,6
151 DEN TYSKE DEMOKRATISKE REPU- BLIKK (DDR)	-	-	-	1 752,4	720,0	-58,9
153 ØSTERRIKE	122,0	89,3	-26,8	16,1	26,1	+62,1
ANDRE LAND I EUROPA	247,5	211,8	-14,4	188,8	90,2	-52,2
ANDRE LAND I ASIA	108,9	129,0	+18,5	63,3	57,1	-9,8
A F R I K A	249,6	219,9	-11,9	152,5	156,6	+2,7
260 GHANA	25,8	0,1	-99,6	4,5	1,0	-77,8
303 MAROKKO	87,6	67,3	-23,2	6,6	4,3	-34,8
359 SØR-AFRIKA	21,3	13,3	-37,6	8,4	0,9	-89,3
ANDRE LAND I AFRIKA	114,9	139,2	+21,1	132,9	150,4	+13,2
A S I A	2 283,2	1 873,2	-18,0	961,8	1 060,4	+10,3
436 HONG KONG	164,0	161,8	-1,3	44,4	54,4	+22,5
444 INDIA	29,5	27,1	-8,1	59,6	75,8	+27,2
460 ISRAEL	59,3	38,0	-35,9	128,9	108,5	-15,8
464 JAPAN	1 509,3	1 080,8	-28,4	230,3	307,0	+33,3
484 KINA, FOLKEREPUBLIKKEN	68,9	74,8	+8,6	93,4	97,4	+4,3
492 SØR-KOREA	121,7	129,1	+6,1	60,7	112,7	+85,7
544 SAUDI-ARABIA	51,8	3,2	-93,8	28,0	8,4	-70,0
ANDRE LAND I ASIA	278,8	358,4	+28,6	316,5	296,3	-6,4
N O R D - A M E R I K A	1 864,5	2 324,9	+24,7	1 450,7	1 181,1	-18,6
612 CANADA	227,5	187,2	-17,7	143,6	204,9	+42,7
648 JAMAICA	25,8	32,5	+26,0	4,5	1,2	-73,3
684 USA	1 527,5	2 046,2	+34,0	1 246,8	889,0	-28,7
ANDRE LAND I NORD-AMERIKA	83,7	59,0	-29,5	55,8	86,0	+54,1
S Ø R - A M E R I K A	324,8	215,0	-33,8	179,4	162,8	-9,3
705 ARGENTINA	5,0	2,0	-60,0	6,4	5,2	-18,8
715 BRASIL	89,2	105,8	+18,6	124,2	80,5	-35,2
775 VENEZUELA	46,4	-	-	14,0	41,4	+195,7
ANDRE LAND I SØR-AMERIKA	184,2	107,2	-41,8	34,7	35,8	+3,2
O C E A N I A	90,7	94,1	+3,7	123,9	125,2	+1,0
804 AUSTRALIA	81,4	74,7	-8,2	112,9	97,5	-13,6
ANDRE LAND I OCEANIA	9,4	19,3	+105,3	11,0	27,7	+151,8

(1) TATT MED UNDER FORBUNDSREPUBLIKKEN TYSKLAND(BRD) I 1987

(SU nr. 17, 1988)

PETROLEUMSPRODUKTER. SALG I MARS 1988

I følge foreløpige oppgaver var salget av petroleumsprodukter i mars 1988 på 786 mill. liter. Dette er en nedgang på 1,4 prosent i forhold til mars 1987. Det var 22 utkjøringsdager i mars både i 1987 og i 1988.

Hittil i 1988 er det solgt 2 067 mill. liter, en nedgang på 7,6 prosent fra samme periode året før. Salget av bilbensin gikk opp med 5,2 prosent, mens salget av fyringsparafin og fyringsolje nr. 1 og nr. 2 gikk ned med 22,9 prosent. Salget av tung fyringsolje viser en nedgang på 26,1 prosent.

I de siste tolv månedene er det solgt 8 812 mill. liter petroleumsprodukter, en nedgang på 2,7 prosent sammenliknet med tilsvarende periode ett år tidligere.

Import av våtgasskomponenter fra Teesside er ikke med i tallene. En bør ellers merke seg at tallene i oversikten ikke viser forbruket, men salget. For å komme fram til forbruket må en korrigere for lagerendringer hos brukeren.

Statistikken utarbeides i samarbeid med Norsk Petroleumsinstitutt. For nærmere opplysninger om prinsipper og definisjoner som nyttes i statistikken, kontakt Norsk Petroleumsinstitutt eller Statistisk Sentralbyrå.

Tabell 1. Salg av petroleumsprodukter 1). Mill. liter. Foreløpige tall

	Tolvmånedersperioder			Januar-mars		Mars		
	Apr. 1986 t.o.m mars 1987	Apr. 1987 t.o.m mars 1988	Endring i prosent	1987	1988	Endring i prosent	1987	1988
Totalt salg	9 058	8 812	-2,7	2 259	2 087	-7,6	798	786
Bilbensin	2 318	2 403	3,7	521	548	5,2	189	212
Autodiesel	1 302	1 323	1,6	311	305	-1,8	112	111
Fyringsparafin	317	281	-11,3	133	100	-25,3	38	32
Marine gassoljer	1 386	1 443	4,1	313	323	3,1	123	124
Av dette: Bunkers	154	208	34,8	30	50	65,2	14	19
Fyringsolje nr. 1	743	690	-7,1	263	207	-21,2	85	78
Marine diesel	52	12	-77,5	3	3	-8,5	1	1
Av dette: Bunkers	16	3	-78,5	1	1	-48,0	0	0
Fyringsolje nr. 2	483	431	-10,8	202	155	-23,4	64	58
Tung fyringsolje	1 152	906	-21,3	268	198	-26,1	97	75
Av dette: Bunkers	205	193	-6,1	44	45	2,1	17	16
Smøremidler	111	112	1,2	26	26	1,5	10	9
Andre petroleumsprodukter 2)	1 194	1 211	1,5	218	222	1,6	79	85

1) Omfatter også bunkers, dvs. leveranser fra norske havner til skip i utenriksfart uansett skipenes nasjonalitet.

2) Omfatter flytende propan og butan (LPG), nafta, flybensin, ekstraksjonsbensin, white spirit, jetdrivstoff, tungdestillater, veiolje og asfalt (bitumen).

Tabell 2. Total salg av petroleumsprodukter 1) etter kjøpergruppe. Mill. liter. Foreløpige tall

	Tolvmånedersperioder			Januar-mars			Mars	
	Apr. 1986	Apr. 1987	Endring i prosent	1987	1988	Endring i prosent	1987	1988
	t.o.m mars 1987	t.o.m mars 1988						
Totalt salg	9 058	8 812	-2,7	2 259	2 087	-7,6	798	786
Jordbruk og skogbruk	94	88	-6,3	27	23	-13,6	10	10
Fiske og fangst	581	578	-0,4	137	137	0,1	53	55
Bergverk, industri og kraftforsyning	1 591	1 369	-13,9	381	319	-16,4	135	116
Bygg og anlegg	378	362	-4,3	44	40	-9,7	15	14
Boliger, forretningsbygg kontorer mv.	1 028	946	-7,9	377	292	-22,5	120	105
Transport	4 576	4 678	2,2	1 077	1 085	0,7	392	408
Av dette: Bunkers	386	414	7,2	78	98	25,1	32	36
Offentlig virksomhet	380	315	-17,0	111	86	-22,9	35	31
Annet salg 2)	430	476	10,7	104	104	0,6	37	48

1) Se fotnote 1), tabell 1.

2) Omfatter oljeselskaperens eget forbruk, uspesifisert salg, leveranser til forsvaret, industriens direkte import mv.

Tabell 3. Innenlandsk salg av utvalgte petroleumsprodukter etter fylke 1). Mill. liter. Foreløpige tall

	Siste tolv måneder og med endringer fra tilsvarende periode ett år tidligere									
	Bilbensin		Autodiesel		Fyringsparafin		Fyringsolje nr. 1		Fyringsolje nr. 2	
	Apr. 1987	Endring	Apr. 1987	Endring	Apr. 1987	Endring	Apr. 1987	Endring	Apr. 1987	Endring
t.o.m	i	t.o.m	i	t.o.m	i	t.o.m	i	t.o.m	i	
mars 1988	prosent	mars 1988	prosent	mars 1988	prosent	mars 1988	prosent	mars 1988	prosent	
I alt	2 403	3,7	1 320	1,7	281	-11,3	689	-7,1	428	-11,0
Østfold	137	5,0	91	6,0	25	-11,1	62	-5,3	17	-7,4
Akershus	269	2,9	103	4,7	32	-10,4	82	-5,0	29	-9,5
Oslo	240	0,9	101	-16,2	9	-18,2	56	-8,6	105	-9,3
Hedmark	122	3,3	90	3,0	17	-8,1	51	-7,4	7	-24,6
Oppland	124	5,1	89	3,3	15	-6,5	31	-6,5	7	-26,0
Buskerud	164	5,8	72	2,6	25	-7,6	54	-12,8	13	-18,2
Vestfold	118	3,9	48	5,3	19	-9,2	37	-7,4	17	-10,9
Telemark	101	2,4	52	0,9	13	-7,5	17	-13,0	5	8,9
Aust-Agder	60	2,9	30	2,2	8	-13,9	11	-8,8	7	-10,8
Vest-Agder	81	2,2	37	-0,8	9	-18,5	17	-9,1	15	1,3
Rogaland	172	3,3	80	3,1	15	-16,0	37	-3,5	35	-9,3
Hordaland	189	5,1	79	-0,2	26	-12,7	41	-4,7	39	-22,7
Sogn og Fjordane	50	6,0	37	1,3	4	-18,0	13	4,3	7	-28,1
Møre og Romsdal	111	4,8	61	-1,7	12	-14,8	27	8,4	16	-13,1
Sør-Trøndelag ..	145	5,1	91	4,5	14	-15,2	30	-9,9	24	-16,5
Nord-Trøndelag ..	75	4,5	57	-0,5	5	-17,9	18	-12,1	14	6,0
Nordland	121	3,2	85	-0,8	17	-10,3	30	-13,8	33	14,0
Troms	80	1,5	52	-15,9	9	-6,7	27	-4,7	12	3,9
Finnmark	43	4,2	36	0,4	7	1,3	25	-7,6	13	15,4
Ikke fordelt 2)	0	.	30	.	0	.	21	.	12	.

1) Statistikken baseres i prinsippet på leveringsadressen, dvs. at salget registreres i det fylket hvor kunden overtar produktet.

2) Omfatter bl.a. oljeselskaperens eget forbruk og industriens direkte import.

Figur 1. Salg av petroleumprodukter. Tolvmånedersperioder. Mill. liter

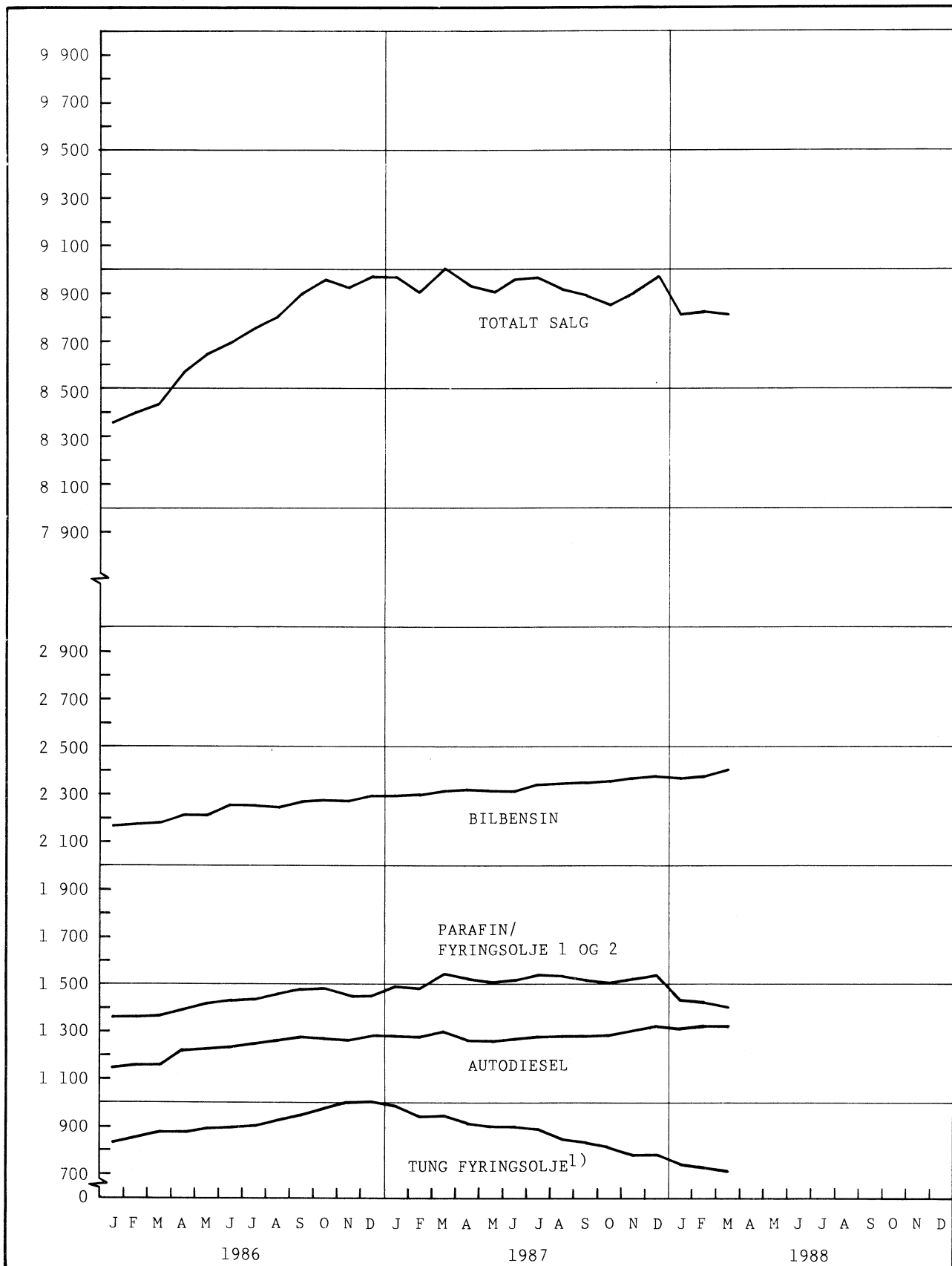

1) Unntatt bunkers.

(SU nr. 17, 1988)

VEITRAFIKKULYKKER MED PERSONSKADE, MARS 1988

(forrige melding ble offentliggjort i SU nr. 12, 1988)

Foreløpige tall fra Statistisk Sentralbyrå viser at 16 personer ble drept og 661 personer skadd i veitrafikkulykker i mars 1988. Tallene for mars 1987 var 25 drepte og 764 skadde.

For januar-mars i år er det registrert 73 drepte og 2 345 skadde mot 66 drepte og 2 278 skadde i samme periode i fjor.

Tabell 1. Personer drept eller skadd etter måned¹

	Personer drept eller skadd		Personer drept	
	1987	1988	1987	1988
I alt 3 md.	2 344	2 418	66	73
Januar	769	908	17	36
Februar	786	833	24	21
Mars	789	677	25	16
April	670		22	
Mai	1 070		31	
Juni	1 051		51	
Juli	1 180		34	
August	1 177		42	
September	1 136		34	
Oktober	1 118		50	
November	912		29	
Desember	830		39	
I ALT 12 md.	11 488		398	

¹ Tallene for 1988 er foreløpige og rettes opp etter hvert, mest for siste måned. Tallene for 1987 er endelige.

Tabell 2. Veitrafikkulykker og personer drept eller skadd. Fylke

Fylke	Ulykker med personskade				Personer drept eller skadd				Personer drept	
	Jan.-mars		Mars		Jan.-mars		Mars		Jan.-mars	
	1987	1988	1987	1988	1987	1988	1987	1988	1987	1988
I ALT	1 640	1 793	543	498	2 344	2 418	789	677	66	73
Østfold	87	106	23	32	122	137	29	43	2	10
Akershus	170	169	65	47	245	246	105	62	5	5
Oslo	204	242	60	58	266	300	85	84	4	5
Hedmark	79	82	24	30	112	123	38	42	7	8
Oppland	68	66	22	15	107	96	35	20	5	5
Buskerud	76	95	31	41	124	132	48	55	2	4
Vestfold	64	85	27	19	94	106	46	22	2	3
Telemark	73	81	24	22	103	99	32	26	3	2
Aust-Agder	35	39	9	12	50	54	17	16	2	1
Vest-Agder	59	71	17	26	92	106	29	41	3	2
Rogaland	100	115	45	28	136	144	59	41	3	2
Hordaland	151	206	47	61	215	264	61	76	4	5
Sogn og Fjordane	46	44	12	7	68	60	21	10	-	-
Møre og Romsdal	74	90	25	18	98	138	30	29	1	3
Sør-Trøndelag	106	88	37	30	161	118	55	41	6	1
Nord-Trøndelag	47	47	15	13	66	69	20	17	2	9
Nordland	115	89	35	20	166	111	48	24	5	5
Troms	50	52	14	16	66	75	17	23	7	1
Finmark	36	26	11	3	53	40	14	5	3	2

Tabell 3. Veitrafikkulykker og personer drept eller skadd. Politidistrikt

Politidistrikt	Ulykker med personskade				Personer drept eller skadd				Personer drept	
	Jan.-mars		Mars		Jan.-mars		Mars		Jan.-mars	
	1987	1988	1987	1988	1987	1988	1987	1988	1987	1988
I ALT	1 640	1 793	543	498	2 344	2 418	789	677	66	73
Halden	15	13	4	3	20	22	6	6	-	-
Sarpsborg	32	43	7	12	43	52	7	15	2	2
Fredrikstad	17	19	3	10	25	21	3	11	-	3
Moss	23	31	9	7	34	42	13	11	-	5
Follo	32	43	14	10	45	70	22	13	2	3
Asker og Bærum	70	55	21	19	91	72	28	23	1	-
Romerike	62	71	30	18	109	104	55	26	2	2
Oslo	204	242	60	58	266	300	85	84	4	5
Kongsvinger	17	22	5	7	25	31	7	13	1	3
Hamar	40	27	14	10	56	45	23	15	4	3
Østfold	22	33	5	13	31	47	8	14	2	2
Gudbrandsdalen	27	29	7	7	49	42	12	10	3	1
Vestoppland	41	37	15	8	58	54	23	10	2	4
Ringerike	26	52	9	22	44	73	15	30	1	3
Drammen	24	35	9	18	34	47	12	24	-	1
Kongsberg	26	8	13	1	46	12	21	1	1	-
Nord-Jarlsberg	25	20	11	3	39	29	19	5	1	-
Tønsberg	25	27	9	7	38	31	18	7	1	2
Sandefjord	10	20	5	5	13	25	7	6	-	-
Larvik	4	18	2	4	4	21	2	4	-	1
Skien	24	28	3	6	36	31	4	7	-	1
Telemark	21	29	10	6	32	30	13	6	1	-
Notodden	19	15	5	3	24	24	7	3	2	1
Rjukan	5	9	4	7	6	14	5	10	-	-
Kragerø	4	-	2	-	5	-	3	-	-	-
Arendal	32	33	9	10	45	44	17	10	2	1
Kristiansand	37	55	8	20	56	80	11	33	1	2
Vest-Agder	25	22	9	8	41	36	18	14	2	-
Rogaland	34	46	15	13	46	61	19	21	3	1
Stavanger	46	37	25	8	58	40	32	9	-	1
Haugesund	20	32	5	7	32	43	8	11	-	-
Hardanger	5	17	1	6	7	26	1	11	-	-
Hordaland	49	73	13	16	68	105	18	24	3	3
Bergen	97	116	33	39	140	133	42	41	1	2
Sogn	17	13	3	4	26	16	5	5	-	-
Fjordane	29	31	9	3	42	44	16	5	-	-
Sunnmøre	41	50	14	14	50	73	15	18	1	-
Romsdal	20	17	7	3	29	27	11	5	-	-
Nordmøre	13	23	4	1	19	38	4	6	-	3
Uttrøndelag	51	36	19	16	85	52	31	23	4	1
Trondheim	55	52	18	14	76	66	24	18	2	-
Inntrøndelag	32	32	10	12	46	48	12	16	1	7
Namdal	15	15	5	1	20	21	8	1	1	2
Helgeland	16	23	6	3	20	31	8	5	1	-
Rana	20	7	8	3	24	9	11	4	-	2
Bodø	23	25	6	7	35	28	8	7	-	2
Narvik	25	10	9	2	44	14	13	2	1	-
Lofoten og Vesterålen ..	31	24	6	5	43	29	8	6	3	1
Senja	21	15	9	5	27	17	11	5	3	-
Troms	29	37	5	11	39	58	6	18	4	1
Vest-Finmark	20	10	7	-	32	14	8	-	2	-
Vardø	3	2	1	1	3	3	1	1	-	-
Vadsø	9	6	2	-	13	10	4	-	1	2
Sør-Varanger	4	8	1	2	5	13	1	4	-	-

Tabell 4. Personer drept etter alder og trafikantgruppe, personer skadd etter trafikantgruppe

Trafikantgruppe	År	Drepte i januar-mars						Skadde	
		Drepte i alt	Under 7 år	7-14 år	15-24 år	25-64 år	65 år og over	Jan.- mars	Mars
I ALT	1987	66	3	4	19	27	13	2 278	764
	1988	73	3	2	12	36	20	2 345	661
Bilførere	1987	25	-	-	10	12	3	1 024	325
	1988	32	-	-	5	20	7	1 110	306
Bilpassasjerer	1987	16	1	-	3	8	4	765	267
	1988	20	-	-	5	10	5	718	223
Motorsykkelførere og passasjerer	1987	-	-	-	-	-	-	27	17
	1988	-	-	-	-	-	-	38	11
Mopedførere og passasjerer	1987	-	-	-	-	-	-	59	24
	1988	-	-	-	-	-	-	59	19
Sykkelførere og passasjerer	1987	1	-	-	-	1	-	25	8
	1988	1	-	-	-	-	1	47	6
Fotgjengere	1987	16	1	1	6	2	6	301	95
	1988	14	2	-	1	4	7	326	82
Akende, skiløpere o.l.	1987	6	1	3	-	2	-	58	22
	1988	4	1	1	1	1	-	35	11
Andre	1987	2	-	-	-	2	-	19	6
	1988	2	-	1	-	1	-	12	3

(SU nr. 17, 1988)

EMISJONER AV IHENDEHAVEROBLIGASJONER OG SERTIFIKATER I FEBRUAR 1988

I februar 1988 ble det emittert ihendehaverobligasjoner for ialt 8 521 mill. kr, fordelt med 1 752 mill.kr på det innenlandske marked og 6 769 mill.kr på lån i utenlandsk valuta. Dette viser foreløpige oppgaver fra Statistisk Sentralbyrås kredittmarkedstatistikk.

I samme måned ble det emittert sertifikater innenlands for 20 922 mill.kr. Av disse var 2 500 mill.kr statssertifikater, 12 846 mill.kr banksertifikater, 2 085 mill.kr finanssertifikater og 3 491 mill.kr lånesertifikater.

Tabell 1. Emisjoner av ihendehaverobligasjoner. Mill.kr

Låntakere	1987		1988*	
	Feb.	Jan.-feb.	Feb.	Jan.-feb.
A. Emisjoner i alt	7 439	13 322	8 521	13 439
B. Emisjoner i norske kroner	1 702	3 842	1 752	3 210
Statsforvaltningen 1)	-	-	-	-
Kommuneforvaltningen	-	-	-	-
Fylkeskommuner	-	-	-	-
Kommuner	-	-	-	-
Forretningsbanker	-	-	-	-
Statsbanker	150	150	-	-
Private kredittforetak	1 552	3 692	1 752	3 210
Realkredittforetak	1 092	2 320	1 238	2 150
Skipsfinansieringsforetak	207	207	-	-
Andre private kredittforetak	253	1 165	514	1 060
Private finansieringsselskaper	-	-	-	-
Statsforetak	-	-	-	-
Kommuneforetak	-	-	-	-
Private foretak	-	-	-	-
C. Emisjoner i utenlandsk valuta 2).....	5 737	9 480	6 769	10 229
Statsforvaltningen	-	-	-	3 172
Kommuneforvaltningen (Kommuner)	1 110	1 110	-	-
Forretningsbanker	2 083	2 725	54	54
Sparebanker	-	-	400	400
Statsbanker	-	-	-	-
Private kredittforetak	-	1 381	2 238	2 526
Private finansieringsselskaper	-	-	-	-
Statsforetak	1 402	2 478	4 077	4 077
Kommuneforetak	-	644	-	-
Private foretak	1 142	1 142	-	-
D. Emisjoner i eurokroner	-	-	-	-
Kommuneforvaltningen (Kommuner)	-	-	-	-

1) Ikke medregnet spareobligasjonslån.

2) Beregnet etter månedens gjennomsnittlige valutakurs.

Tabell 2. Emisjoner av sertifikater 1). Mill.kr

	Bruttoemisjoner				Utestående beløp pr. 29. feb. 1988
	1987		1988*		
	Feb.	Jan.-feb.	Feb.	Jan.-feb.	
Emisjoner i alt	4 455	10 678	20 922	39 864	43 085
Stats sertifikater.....	1 573	3 023	2 500	3 697	10 742
Bank sertifikater.....	1 072	1 606	12 846	25 948	14 936
Finans sertifikater.....	820	2 420	2 085	3 760	8 785
Private kredittforetak.....	-	-	740	1 340	4 540
Private finansieringsselskaper....	820	2 420	1 345	2 420	4 245
Lånesertifikater.....	990	3 629	3 491	6 459	8 622
Kommuner.....	225	525	375	675	885
Statsforetak.....	300	1 150	850	1 650	1 130
Kommuneforetak.....	-	130	456	494	1 179
Private foretak	465	1 824	1 810	3 640	5 428

i) Omfatter bare sertifikater
lagt ut i Norge.

TILLEGG TIL DE INTERNASJONALE MÅNEDSTABELLER I STATISTISK MÅNEDSHEFTE NR. 3, 1988

Tallene er mottatt i tiden 18/4 - 22/4 og er foreløpige. De vil eventuelt bli korrigert i Statistisk månedshefte. Der vil man også finne nærmere forklaringer til tallene og alle korreksjoner av eldre tall.

Tall i parentes gjelder måneden (kvartalet, uken) før.

D a n m a r k (tabell 85)

Arbeidsløyse	Kol.A	Jan.	263,5	(219,5)
Detaljsetningsindeks	" C	Feb.	143	(158)

S v e r i g e (tabell 86)

Arbeidsløyse	Kol.A	Feb.	71	(95)
Verdi av utenrikshandelen				
a) Innførsel	" C.a.	Mars	25 300	(22 000)
b) Utførsel	" C.b.	"	28 700	(23 200)
Konsumprisindeks.....	" F	"	174	(173)

S t o r b r i t a n n i a (tabell 87)

Produksjon				
a) Produksjonsindeks, industri ...	Kol.C.a.	Okt.	112	(111)
a) " " ...	" "	Nov.	113	(112)
a) " " ...	" "	Des.	113	(113)
a) " " ...	" "	Jan.	114	(113)

J a p a n (tabell 90)

Bytteforhold	Kol.E	Sept.	157	(158)
" 	" "	Okt.	157	(157)
" 	" "	Nov.	160	(157)

PUBLIKASJONER UNDER UTSENDING FRA STATISTISK SENTRALBYRA I APRIL 1988

I serien Norges offisielle statistikk (NOS):

- Veitrafikkulykker 1986 Sidetall 136 (NOS B; 729) 45 kr
 Lønnsstatistikk for ansatte i bankvirksomhet 1. september 1987
 Sidetall 45 (NOS B; 738) 30 kr
 Arkitektvirksomhet og byggeteknisk konsulentvirksomhet 1986
 Sidetall 30 (NOS B; 735) 30 kr
 Dødsårsaker 1986 Hovedtabeller Sidetall 145 (NOS B, 731) 45 kr
 Utdanningsstatistikk Videregående skoler 1. oktober 1985
 Sidetall 149 (NOS B; 728) 50 kr
 Stuktur tall for kommunenes økonomi 1988 Sidetall 162 (NOS B; 743) 50 kr
 Lønnsstatistikk for ansatte i forsikringsvirksomhet 1. september 1987
 Sidetall 42 (NOS B; 746) 30 kr
 Lønnsstatistikk for ansatte i forretningsmessig tjenesteyting og i interesse-
 organisasjoner 1. september 1987 Sidetall 70 (NOS B; 745) 40 kr
 Reiselivsstatistikk 1984 - 1986 Sidetall 145 (NOS B; 732) 50 kr
 Kriminalstatistikk 1985 Sidetall 145 (NOS B; 734) 50 kr

I serien Rapporter fra Statistisk Sentralbyrå (RAPP):

- Naturressurser og miljø 1987 Sidetall 145 (RAPP; 88/1) 45 kr
 NORDHAND Et modellsystem for de nordiske land Sidetall 68 (RAPP; 88/2) 40 kr
 Kohort- og periodefruktbarhet i Norge 1845 - 1985 Sidetall 135
 (RAPP; 88/4) 45 kr
 Oljeinvesteringer og norsk økonomi 1987-95 Sidetall 88 (RAPP; 88/7) 40 kr

BYRÅETS UKE- OG MÅNEDSPUBLIKASJONER

Abonnementsprisene for Byråets uke- og månedspublikasjoner er
 for året 1987 fastsatt til:

	Pr. år	Pr. hefte
Statistisk ukehefte	kr 300	15
Statistisk månedshefte	" 200	20
Månedssstatistikk over utenrikshandelen	" 160	20
Bank- og kredittstatistikk. Aktuelle tall	" 260	15
Økonomiske analyser	" 120	15
Nye distriktstall (pr. fylke)	" 90	10
Kvartalsvis byggearealstatistikk	" 160	40
Samfunnspeilet	" 75	30

SYSTEMATISK OVERSIKT OVER EMNEGRUPPENE

0 GENERELLE EMNER

- 00 Generelle emner, nasjonalt
- 01 Generelle emner, regionalt
- 09 Andre generelle emner

1 NATURRESSURSER OG NATURMILJØ

- 10 Ressurs- og miljøregnskap og andre generelle ressurs- og miljøemner
- 11 Areal
- 12 Energi
- 13 Luft
- 14 Vann
- 15 Mineraler
- 16 Skog og planteliv
- 17 Dyreliv
- 18 Naturmiljø - levekår og økonomi
- 19 Andre ressurs- og miljøemner

2 SOSIODEMOGRAFISKE EMNER

- 20 Generelle sosiodemografiske emner
- 21 Befolkning
- 22 Helseforhold og helsetjeneste
- 23 Utdanning og skolevesen
- 24 Kulturelle forhold, generell tidsbruk, ferie og fritid
- 25 Sosiale forhold og sosialvesen
- 26 Rettsforhold og rettsvesen
- 27 Levekår ellers
- 29 Andre sosiodemografiske emner

3 SOSIOØKONOMISKE EMNER

- 30 Generelle sosioøkonomiske emner
- 31 Folketellinger
- 32 Arbeidskraft
- 33 Lønn
- 34 Personlig inntekt og formue
- 35 Personlig forbruk
- 36 Boliger og boforhold
- 39 Andre sosioøkonomiske emner

4 NÆRINGSØKONOMISKE EMNER

- 40 Generelle næringsøkonomiske emner
- 41 Jordbruk, skogbruk, jakt, fiske og fangst
- 42 Oljeutvinning, bergverksdrift, industri og kraftforsyning
- 43 Bygge- og anleggsvirksomhet
- 44 Utenrikshandel
- 45 Varehandel
- 46 Samferdsel og reiseliv
- 47 Tjenesteyting
- 49 Andre næringsøkonomiske emner

5 SAMFUNNSØKONOMISKE EMNER

- 50 Nasjonalregnskap og andre generelle samfunnsøkonomiske emner
- 51 Offentlig forvaltning
- 52 Finansinstitusjoner, penger og kreditt
- 53 Konjunkturer
- 59 Andre samfunnsøkonomiske emner

6 SAMFUNNSORGANISATORISKE EMNER

- 60 Generelle samfunnsorganisatoriske emner
- 61 Administrative emner
- 62 Politiske emner
- 69 Andre samfunnsorganisatoriske emner

STANDARDTEGN

Tall kan ikke forekomme	.	Mindre enn 0,5 av den brukte enheten	0
Oppgave mangler	..	Foreløpige tall	*
Oppgave mangler foreløpig	...	Brudd i den loddrette serien	—
Tall kan ikke offentliggjøres	:	Brudd i den vannrette serien	
Null	-		