

Statistisk ukehefte



STATISTISK SENTRALBYRÅ

Oslo: Postboks 8131 Dep
0033 Oslo 1
Tlf. (02) *41 38 20

Kongsvinger: Postboks 510
Stasjonsida
2201 Kongsvinger
Tlf. (066) *85 000

Nr. 25/88

22. juni 1988

INNHOOLD

Emne	Side
12 Energibalanse, 1986	1
21 Folkemengden etter kjønn og alder, 1. januar 1988	6
21 Folketallet, 1. april 1988	10
21 Utlendingsstatistikk, 1. januar 1988	12
43 Ordrestatistikk for bygge- og anleggsvirksomhet, 1. kvartal 1988	18
44 Utenrikshandelen med varer. Foreløpige tall, mai 1988	25
45 Engrosomsetningen, 1. kvartal 1988	26
46 Hoteller og andre overnattingsbedrifter. Overnattingsstatistikk, april 1988	30
46 Hurtigruta Bergen- Kirkenes. Trafikkstatistikk, 1. kvartal 1988	37
46 Veitrafikkulykker med personskade, mai 1988	40
50 Kjøpekraftparitetsundersøkelsen, 1985	43
50 Utenriksregnskap, 1. kvartal 1988	62
51 Skatteregnskap. Innbetalt og fordelt skatt, januar-april 1988	69
51 Skattestatistikk for selskaper etter næring, 1986	71
52 Emisjoner av ihendehaverobligasjoner og sertifikater, april 1988	78
52 Emisjoner av ihendehaverobligasjoner og sertifikater, mars 1988	80
Tillegg til de internasjonale månedstabeller i Statistisk månedshefte nr. 5 1988	82
Publikasjoner utsendt i mai 1988	83
Publikasjoner under utsending i juni 1988	84

Statistisk Sentralbyrå ber om å bli oppgitt som kilde når oppgaver fra dette heftet blir gjengitt.

ENERGIBALANSE 1986

Det totale energiforbruket gikk opp med 2,5 prosent fra 1985 til 1986. Gjennomsnittlig årlig økning i energiforbruket i årene 1977 - 1986 var 2,1 prosent. Elektrisitetsforbruket gikk ned med 1,4 prosent fra 1985 til 1986, mens forbruket av petroleumsprodukter økte med 9,8 prosent. Elektrisitetsforbrukets andel av energiforbruket - målt etter energinnhold i bærere levert til sluttforbruk var i 1986 46,4 prosent mot 48,3 prosent i 1985.

Industriens totale energiforbruk gikk ned med 0,7 prosent fra 1985 til 1986. Elektrisitetsforbruket gikk ned med 5,7 prosent, mens forbruket av petroleumsprodukter økte med 21,2 prosent. I kraftintensiv industri gikk det totale energiforbruket ned med 3,0 prosent. Dette må sees i sammenheng med nedgangen i produksjonen. Ifølge SSB's produksjonsindeks sank produksjonen i den kraftintensive industrien med 2,4 prosent i samme periode. Energiforbruket i produksjonen av kjemiske råvarer gikk ned med 6,0 prosent. I produksjonen av jern, stål og ferrolegeringer gikk energiforbruket ned med 5,8 prosent, mens forbruket økte med 1,2 prosent i produksjonen av ikke-jernholdige metaller. I industrien utenom kraftintensiv industri økte det totale energiforbruket med 2,7 prosent. Her gikk elektrisitetsforbruket ned med 12 prosent, mens forbruket av petroleumsprodukter økte med vel 23 prosent. Denne endringen må sees i sammenheng med at treforedlingsindustrien i stor grad erstattet elektrisk kraft med tungolje i 1986.

Energiforbruket i transport, som også omfatter private transportmidler, økte med 7,2 prosent fra 1985 til 1986.

I andre forbrukergrupper (fiske, jordbruk, private husholdninger, tjenesteyting mm.) økte energiforbruket med vel 3 prosent fra 1985 til 1986. Elektrisitetsforbruket økte med snaut 3 prosent, mens forbruket av petroleumsprodukter økte med snaut 6 prosent. Tallene er ikke temperaturkorrigerte. I 1986 var det noe mildere enn i 1985.

Statistisk Sentralbyrå har de siste årene laget to balanser/regnskaper som viser tilgang og bruk av energivarer. Energibalansen er satt opp i samsvar med FN's anbefalinger og prinsipper for energibalanser og vil være sammenliknbare med internasjonal statistikk på området. Energiregnskapet følger de samme prinsipper som ligger til grunn for utarbeiding av nasjonalregnskapet. Forskjellene mellom de to oppstillingsmåtene er mer utførlig behandlet i NOS-publikasjonen Energistatistikk.

Tabell 1 viser at det fins ulike måter å beregne totalt energiforbruk på. Energiforbruket vil bl.a. avhenge av hvilket nivå i energistrømmen som legges til grunn for beregningene, og hvilke vekter som brukes for å veie sammen energibærerne. Problemer ved måling av totalt energiforbruk er nærmere beskrevet i NOS Energistatistikk.

Når en beregner energiforbruket som nyttiggjort energi, benyttes bestemte bruksvirkningsgrader for energibærerne. F.o.m. 1986 er det brukt nye og noe høyere bruksvirkningsgrader for en del energibærere. Dette gjelder særlig petroleumsproduktene. Dette fører til brudd i de tidsseriene som viser energiforbruket beregnet som nyttiggjort energi (i tabell 1 og i tabell 3). Dette blir beskrevet nærmere i NOS Energistatistikk 1987, som ventes å foreligge i september.

Energivarebalansen (tabell 4) er et konsistent system hvor tilgangen av energibærere skal være lik forbruket. Fordi tallene til oppstillingen blir hentet fra mange ulike kilder, er det ofte avvik mellom tilgang og forbruk. Dersom avvikene er store, medfører dette en nærmere undersøkelse av statistikkgrunnlaget. Enkelte av tallene i energivarebalansen vil derfor være forskjellige fra oppgavene i primærstatistikken.

Tabell 1. Hovedtall fra energibalansene. Petajoule (PJ)

	Netto innenlands tilgang ¹	Energiinnhold i bærere levert til sluttforbruk ²	Energiforbruk beregnet som nyttiggjort energi ³
1977	721	579	423
1978	768	598	437
1979	826	649	476
1980	832	627	468
1981	828	621	460
1982	806	603	447
1983	840	621	458
1984	861	655	488
1985	891	681	506
1986	971	699	522
Gjennomsnittlig årlig endring. Prosent.			
1977-1986	3,4	2,1	.
Prosentvis endring 1985-1986	9,0	2,5	.

Tegnforklaring; - Brudd i den loddrette serien.

¹ Linje 7 i energibalansen (tabell 5). ² Linje 13 i energibalansen. ³ Linje 14 i energibalansen.

Tabell 2. Netto sluttforbruk¹ av energibærere

	Kull og koks ²	Ved, avlut etc.	Gass	Gass gjort flytende	Petroleumsprodukter	Elektrisitet	Fjernvarme
	1 000 t	1 000 t.o.e.	mill.Sm ³	1 000 t	1 000 t	mill.kWh	mill.kWh
1977	1 269	458	291	34	6 917	65 558	..
1978	1 371	483	297	39	6 819	68 986	..
1979	1 670	573	351	68	7 165	75 270	..
1980	1 563	620	308	73	6 579	74 821	..
1981	1 553	680	296	76	6 061	77 789	..
1982	1 484	666	260	78	5 708	77 802	..
1983	1 695	700	249	58	5 562	82 823	227
1984	1 923	703	237	58	5 614	88 855	289
1985	r1 837	783	261	59	6 055	91 414	447
1986	1 693	812	235	40	6 651	90 108	608
Prosentvis endring 1985-1986	-17,2	3,7	-10,0	-31,8	9,8	-1,4	36,0

Tegnforklaring; r Rettet siden forrige melding.

¹ Netto sluttforbruk tilsvarende linje 13 "Netto innenlands sluttforbruk" i tabell 4. Forbruk i energisektoren, energibærere forbrukt som råstoff, og svinn er ikke medregnet i tallene. ² Medregnet petroleumsprodukter.

Tabell 3. Energibærernes andel av totalt energiforbruk. Prosent

År	Målt etter energiinnholdet i bærere levert til sluttforbruk				Beregnet som nyttiggjort energi			
	I alt	Elektrisitet	Petroleumsprodukter	Andre ²	I alt	Elektrisitet	Petroleumsprodukter	Andre ²
1977	100,0	40,8	51,1	8,1	100,0	55,8	35,8	8,4
1984	100,0	49,0	37,2	13,9	100,0	65,6	21,1	13,4
1985	100,0	48,3	38,5	13,2	100,0	65,0	22,1	12,7
1986	100,0	46,4	40,8	12,8	100,0	62,1	25,0	12,8

Tegnforklaring; - Brudd i den loddrette serien.

¹ Medregnet gass gjort flytende. ² Omfatter kull, koks, ved, avlut etc., gass og fjernvarme.

Tabell 4. Energivarebalanse for Norge 1986

	Kull	Koks ¹	Ved av- lut, av- fall etc.	Rå- olje	Ben- sin (med- reg- net nafta)	Pa- ra- fin	Mel- lom- des- til- lat- er ²	Tung fyr- olje	Gass gjort flyt- ende	Na- tur- gass	An- dre gas- ser ³	Elek- trisi- tet	Fjern- varme
	1000 tonn	1000 tonn	1000 t.o.e. ⁴	1000 tonn	1000 tonn	1000 tonn	1000 tonn	1000 tonn	1000 tonn	mill. Sm ³	mill. Sm ³	mill. kWh	mill. kWh
1. Produksjon	437	466	879	41505	1924	737	3678	1200	931	27802	711	97284 ⁵	898
1.1. Prod av primære energibærere ..	437	.	879	41505	156 ⁶	.	.	.	788 ⁶	27802	.	.	.
1.2. Prod. av sekun- dære energi- bærere	466	.	.	1769	737	3678	1200	144	.	711	97284	898
2. Import	772	966	3	2026	830	239	1135	754	783	-	-	4212	-
3. Eksport	123	199	0	35624	585	197	1343	239	883	25653	-	2180	-
4. Bunkers ⁷		-	-	-	-	3	141	199	-	-	-	.	-
5. Lagerend. (+nedgang, -økning i lager)	-15	-50	..	-23	0	-40	-63	-9	-2	.	-	.	.
6. Brutto innenlands tilgang (1+2-4+5) .	1071	1183	881	7885	1920	736	3265	1506	829	2148	711	99316	898
8. Omvandling til andre energibærere	412	81	69	7432	222	58	161	576	0	-	-	110	-
8.1. I Koksovner ...	389	-	-	-	-	-	-	-	-	-	-	-	-
8.2. I Jernverk	-	81	-	-	-	-	-	-	-	-	-	-	-
8.3. I Oljeraffine- rier	-	-	-	7432	222	58	159	566	1	-	-	-	-
8.4. I Varmekraft- verk	-	-	-	-	-	-	2	3	-	-	-	-	-
8.5. I kraftvarme- verk	23	-	44	-	-	-	0	-	-	-	-	6	-
8.6. I Fjernvarme- verk	-	-	25	-	-	-	0	7	-	-	-	104	-
9. Forbruk i energi- sektoren	-	-	-	-	0	2	36	61	0	1660	368	2203	-
9.1. Olje- og gass- utvinning	-	-	-	-	0	2	29	-	-	1660	-	89	-
9.2. Kullutvinning .	-	-	-	-	-	0	2	-	-	-	-	29	-
9.3. Koksverk	-	-	-	-	-	-	0	3	0	-	63	66	-
9.4. Oljeraffinerier	-	-	-	-	0	-	-	58	0	-	304	226	-
9.5. Pumpekraft- stasjoner	-	-	-	-	0	-	-	-	-	-	-	883	-
9.6. Vannkraft- stasjoner	-	-	-	-	-	-	4	-	-	-	-	910	-
10. Energibærere for- brukt som råstoff	1	3	1	1	818	-	84	-	-
10.1. Koksverk	-	-	-	-	-	.	84	-	-
10.2. I Prod. av kjemiske rå- varer	0	-	-	1	818	-	-	-	-
10.3. I Annen indu- stri	1	3	1	-	0	-	-	-	-
11. Svinn	-0	0	9	6	-0	..	25	7333 ⁸	290 ⁹
12. Statistiske feil (6-8-9-10-11-13) ...	35	31	-	453	98	36	-113	-190	-30	488 ¹⁰	-	-438	-

Tabell 4 (forts.). Energivarebalanse for Norge 1986

	Kull	Koks ¹	Ved av- lut, av- fall etc.	Rå- olje	Ben- sin (med- reg- net nafta)	Pa- ra- fin	Mel- lom- des- til- lat- er ²	Tung fyr- ings- olje	Gass gjort flyt- ende	Na- tur- gass	An- dre gas- ser ³	Elek- trisi- tet	Fjern- varme
	1000 tonn	1000 tonn	1000 t.o.e. ⁴	1000 tonn	1000 tonn	1000 tonn	1000 tonn	1000 tonn	1000 tonn	mill. Sm ³	mill. Sm ³	mill. kWh	mill. kWh
13. Netto innenlands sluttforbruk	623	1070	812	-	1797	639	3173	1042	40	-	235	90108	608
14. Industri og bergverk	603	1059	375	-	21	4	222	812	38	-	235	42729	181
14.1. Bergverk	-	1	0	-	0	1	42	25	0	-	-	837	..
14.2. Treforedling .	-	3	267	-	1	0	3	269	0	-	-	4558	..
14.3. Prod. av kje- miske rå- varer ¹¹	-	152	2	-	0	-	8	105	11	-	-	5166	..
14.4. Prod. av jern-, stål- og ferrolege- ringer ¹²	351	547	-	-	0	0	15	25	0	-	235	8989	..
14.5. Prod. av ikke- jernholdige metaller ¹³ ...	0	193	-	-	0	1	18	91	2	-	-	15443	..
14.6. Annen industri	252	163	107	-	19	2	136	297	24	-	-	7736	..
15. Transport	-	-	-	-	1763	402	1140	150	-	-	-	676	-
15.1. Banetransport	-	-	-	-	-	-	27	-	-	-	-	676	-
15.2. Lufttransport	-	-	-	-	97	402	-	-	-	-	-	-	-
15.3. Vegtransport .	-	-	-	-	1666	-	848	-	-	-	-	-	-
15.4. Kysttransport	-	-	-	-	-	-	264	150	-	-	-	-	-
16. Fiske	-	-	-	-	13	9	437	5	-	-	-	-	-
17. Jordbruk	6	-	-	-	-	1	60	14	-	-	-	-	-
18. Private hushold- ninger	14	11	437	-	-	-	-	-	2	-	-	30769	427
19. Andre forbrucker- grupper	-	-	-	-	-	224	1314	60	-	-	-	15934	-

¹ Medregnet petrokkoks. ² Omfatter autodiesel, marine gass- og diesellojer, fyringsolje nr. 1 og 2 og tundestillater. ³ Omfatter koksovngass, jernverkgass og raffinerigass. ⁴ 1 000 tonn oljeekvi-
valenter. ⁵ Av dette; varmekraft 465 GWh. ⁶ Kondensat og NGL fra produksjon av råolje og naturgass.
⁷ Leveranser i norske havner til skip i utenriksfart uansett skipenes nasjonalitet. ⁸ Tap i
overførings- og fordelingsnett. ⁹ Tap i fordelingsnett og avkjøling mot luft. ¹⁰ Omfatter forbruk
i rørtransport- og terminalsystemet, svinn og statistisk feil. ¹¹ Gruppen 351 i Standard for
næringsgruppering. ¹² Omfatter gruppene 37101 og 37102 i Standard for næringsgruppering. ¹³ Omfatter
gruppene 37201 og 37202 i Standard for næringsgruppering.

Tabell 5. Energibalanse¹ for Norge 1986. Enhet: Petajoule (PJ) = 10¹⁵ joule

	Totalt	Kull	Koks	Ved, avlut, avfall ets.	Rå- olje	Petro- leums pro- dukter ⁶	Natur- gass og annen gass	Vann- falls ener- gi ²	Elek- trisi- tet	Fjern- varme
1.1. Produksjon av primære energibærere	3 369	12	.	37	1 756	43	1 110	410	-	.
2. Import	315	22	30	0	86	162	-	-	15	-
3. Eksport	2 691	3	6	0	1 507	142	1 025	-	8	-
4. Bunkers	14	-	-	-	-	14	-	-	-	-
5. Lagerendringer (+nædgang, -økning i lager)	-8	0	-1	..	-1	-5	.	-	.	-
7. Netto innenlands tilgang (1.1+2+3-4+5) ³ ..	971	30	22	37	334	45	86	410	7	-
8. Omvandling til andre energibærere	785	12	2	3	314	43	-	41	0	-
1.2. Produksjon av sekundære energibærere	697	.	14	-	.	311	19	-	350	3
9. Forbruk i energisektoren	93	-	-	-	-	4	81	-	8	-
10. Energibærere forbrukt som råstoff	39	.	.	.	-	38	2	-	-	-
11. Svinn	28	1	0	-	26	1
12. Statistiske feil (7-8+1.2-9-10-11-13) .	24	1	1	-	19	-15	20	-	-2	-
13. Energiinnhold i bærere levert til sluttforbruk ⁴	699	17	33	34	-	285	2	-	324	2
13.1 Industri og bergverk	267	17	33	16	-	45	2	-	154	1
13.2 Transport	152	-	-	-	-	149	-	-	2	-
13.3 Andre forbrukergrupper	279	1	0	18	-	91	-	-	168	2
14. Energiforbruk beregnet som nyttiggjort energi ⁵	522	14	27	22	-	131	2	-	324	2
14.1 Industri og bergverk	246	14	27	10	-	39	2	-	154	1
14.2 Transport	40	-	-	-	-	37	-	-	2	-
14.3 Andre forbrukergrupper	236	0	0	12	-	55	-	-	168	2
15. Energitap hos forbrukerne (13-14)	176	4	6	12	-	154	0	-	0	-
15.1 Industri og bergverk (13.1-14.1)	21	3	6	6	-	6	0	-	-	-
15.2 Transport (13.2-14.2)	112	-	-	-	-	112	-	-	0	-
15.3 Andre forbrukergrupper (13.3-14.3)	43	0	0	6	-	36	-	-	-	-

¹ Energibalansen er laget med utgangspunkt i energivarebalansen (tabell 4). Det teoretiske energiinnhold er nyttet som vektor for å veie sammen de ulike energibærerne (felles enhet petajoule (PJ) = 10¹⁵ joule). ² Elektrisitet er behandlet som sekundær energibærer. Vannfallsenergien er primær energikilde for den elektrisiteten som blir produsert i vannkraftstasjonene. I 1986 ble det produsert 96 819 GWh i vannkraftstasjonene. Ved produksjonen blir det antatt at gjennomsnittlig 15 prosent av vannfallsenergien går tapt. Tallet framkommer på følgende måte:

$$96\,819\text{ mill.kWh} \cdot 3,6 \cdot 10^{-3}\text{ PJ/mill.kWh} \cdot \frac{100}{85} = 410\text{ PJ}$$

³ Linje 7 er kalt "Netto innenlands tilgang" for å markere at den er forskjellig fra linje 6 i energivarebalansen. For å unngå dobbelttelling og dermed gjøre mulig å lese balansen horisontalt, er linje 1.2. "Produksjon av sekundære energibærere" ikke tatta med i linje 7. ⁴ Linje 13 omfatter det teoretiske energiinnholdet i energibærere levert til innenlands sluttforbruk. Dette tilsvarer linje 13 i energivarebalansen multiplisert med koeffisienter som gir uttrykk for det teoretiske energiinnholdet i de forskjellige energibærerne. ⁵ Linje 14 "Energiforbruk beregnet som nyttiggjort energi" tar hensyn til at ikke all energi blir nyttiggjort i praksis. Tallene er framkommet ved å multiplisere verdiene i

(SU nr. 25, 1988)

FOLKEMENGDEN ETTER KJØNN OG ALDER. 1. JANUAR 1988

De største aldersgruppene ved årsskiftet var mellom 15 og 24 år. Til sammen utgjorde disse gruppene vel 665 000 eller nærmere 16 prosent av landets folketall. Til sammenligning utgjorde aldersgruppene under 10 år nærmere 519 000 eller 12 prosent, mens befolkningen 67 år og over utgjorde 14 prosent. Dette går fram av befolkningsstatistikken som nå er laget på grunnlag av uttak fra Det sentrale personregister.

I alle aldersgruppene opp til 54 år er det på landsbasis overvekt av menn, men i de eldre aldersgrupper er det økende overvekt av kvinner, slik at det i hele befolkningen sett under ett er vel 102 kvinner pr. 100 menn.

Tallet på separerte og skilte har vært stadig stigende og utgjorde ved årsskiftet 218 000 eller vel 5 prosent av folketallet. Tallet på gifte har gått nedover de senere årene og utgjør nå vel 43 prosent mot 47 prosent for 10 år siden.

En samlet oversikt over folkemengden etter kjønn, alder og ekteskadelig status blir gitt i NOS Befolkningsstatistikk. Hefte II. Folkemengd 1. januar 1988. Noen tall for de enkelte kommuner og handelsdistrikter blir publisert i serien Nye distriktstall.

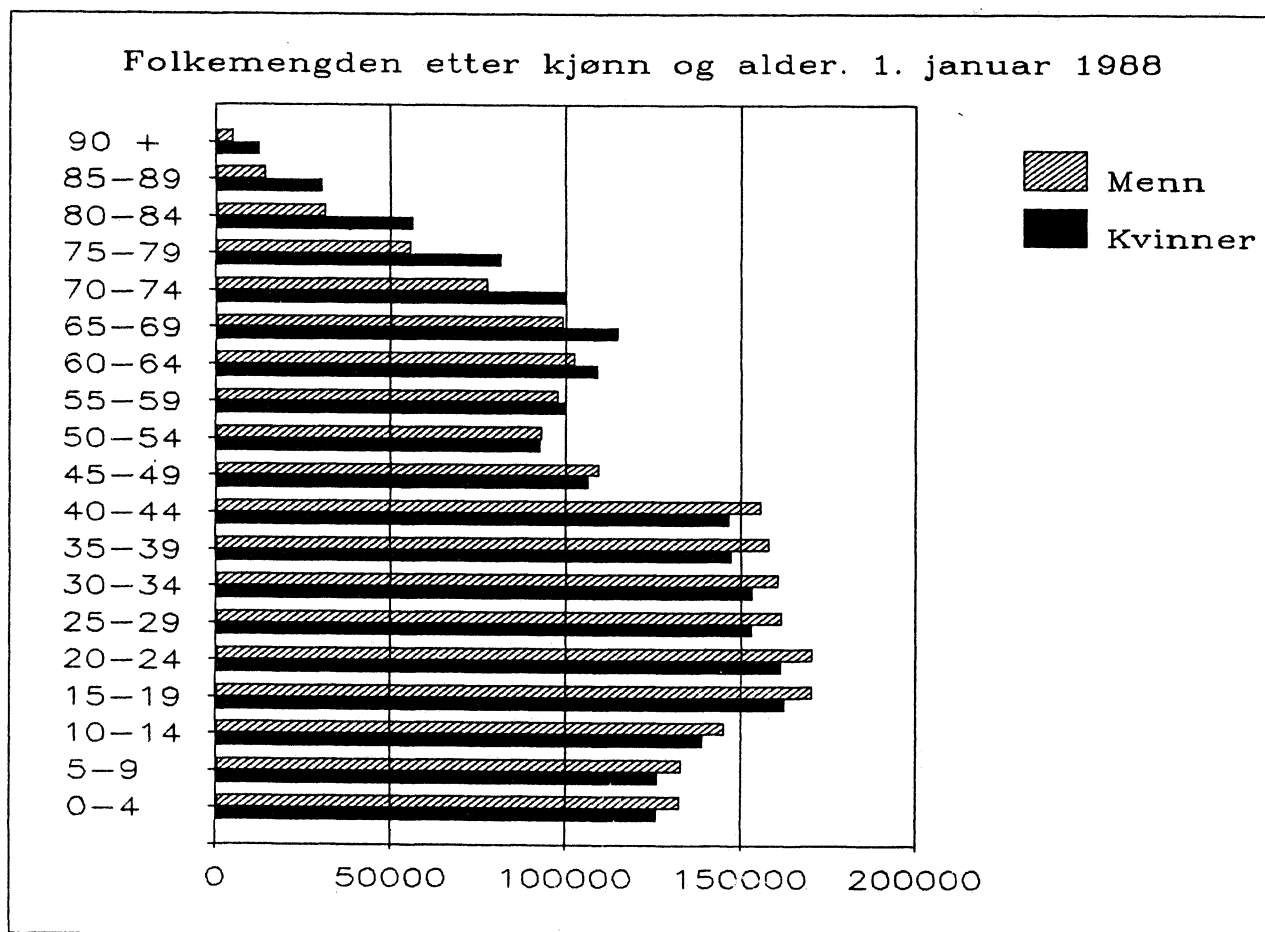

Tabell 1. Folkemengde etter ekteskapsstatus, kjønn og alder. 1. januar 1988

Kjønn. Alder. År	Ekteskapsstatus						
	I alt	Ugifte	Gift	Enker/ Enkemenn	Separerte	Skilte	
Begge kjønn i alt	4 198 289	1 873 826	1 826 561	280 209	53 299	164 394	
0 - 4	259 177	259 177	-	-	-	-	
5 - 9	259 518	259 518	-	-	-	-	
10 - 14	284 891	284 891	-	-	-	-	
15 - 19	333 299	331 625	1 630	3	38	3	
20 - 24	332 147	285 991	43 334	42	1 859	921	
25 - 29	315 393	162 209	138 760	282	6 196	7 946	
30 - 34	314 456	79 946	206 300	836	8 909	18 465	
35 - 39	305 834	41 033	228 527	1 641	9 324	25 309	
40 - 44	302 777	27 357	234 216	3 250	9 143	28 811	
45 - 49	216 201	16 200	168 322	4 617	5 944	21 118	
50 - 54	186 227	13 705	145 714	7 394	3 978	15 436	
55 - 59	198 190	15 853	152 373	13 900	3 075	12 989	
60 - 64	211 938	18 628	155 771	24 621	2 112	10 806	
65 - 69	214 112	19 928	144 894	38 937	1 424	8 929	
70 - 74	177 544	18 275	103 548	48 607	766	6 348	
75 - 79	137 452	16 531	63 707	53 032	369	3 813	
80 - 84	87 262	12 671	28 608	43 643	130	2 210	
85 - 89	44 308	7 178	9 030	27 129	21	950	
90 -	17 563	3 110	1 827	12 275	11	340	
0 - 6	362 418	362 418	-	-	-	-	
7 - 12	318 823	318 823	-	-	-	-	
13 - 15	187 238	187 237	1	-	-	-	
16 - 19	268 406	266 733	1 629	3	38	3	
20 - 44	1 570 607	596 536	851 137	6 051	35 431	81 452	
45 - 66	901 114	72 634	683 825	64 607	15 804	64 244	
67 -	589 683	69 445	289 969	209 548	2 026	18 695	
Menn i alt	2 076 155	1 007 268	914 822	53 681	26 488	73 896	
0 - 4	132 814	132 814	-	-	-	-	
5 - 9	133 050	133 050	-	-	-	-	
10 - 14	145 510	145 510	-	-	-	-	
15 - 19	170 686	170 500	183	-	2	1	
20 - 24	170 540	157 597	12 286	6	489	162	
25 - 29	162 039	99 742	57 246	44	2 429	2 578	
30 - 34	160 904	51 369	97 363	141	4 231	7 800	
35 - 39	158 280	27 200	114 319	329	4 700	11 732	
40 - 44	155 956	17 946	118 960	637	4 678	13 735	
45 - 49	109 598	10 648	84 836	817	3 132	10 165	
50 - 54	93 352	9 164	72 854	1 352	2 236	7 746	
55 - 59	97 964	10 305	76 969	2 379	1 757	6 554	
60 - 64	102 701	11 204	80 763	4 321	1 250	5 163	
65 - 69	99 107	10 467	77 076	6 917	823	3 824	
70 - 74	77 661	8 139	57 981	8 717	443	2 381	
75 - 79	55 783	6 000	38 116	10 187	223	1 257	
80 - 84	31 074	3 496	18 140	8 818	73	547	
85 - 89	14 096	1 627	6 327	5 928	17	197	
90 -	5 040	490	1 403	3 088	5	54	
0 - 6	185 608	185 608	-	-	-	-	
7 - 12	163 298	163 298	-	-	-	-	
13 - 15	95 685	95 685	-	-	-	-	
16 - 19	137 469	137 283	183	-	2	1	
20 - 44	807 719	353 854	400 174	1 157	16 527	36 007	
45 - 66	445 041	45 822	347 718	11 393	8 782	31 326	
67 -	241 335	25 718	166 747	41 131	1 177	6 562	
Kvinner i alt	2 122 134	866 558	911 739	226 528	26 811	90 498	
0 - 4	126 363	126 363	-	-	-	-	
5 - 9	126 468	126 468	-	-	-	-	
10 - 14	139 381	139 381	-	-	-	-	
15 - 19	162 613	161 125	1 447	3	36	2	
20 - 24	161 607	128 394	31 048	36	1 370	759	
25 - 29	153 354	62 467	81 514	238	3 767	5 368	
30 - 34	153 552	28 577	108 937	695	4 678	10 665	
35 - 39	147 554	13 833	114 208	1 312	4 624	13 577	
40 - 44	146 821	9 411	115 256	2 613	4 465	15 076	
45 - 49	106 603	5 552	83 486	3 800	2 812	10 953	
50 - 54	92 875	4 541	72 860	6 042	1 742	7 690	
55 - 59	100 226	5 548	75 404	11 521	1 318	6 435	
60 - 64	109 237	7 424	75 008	20 300	862	5 643	
65 - 69	115 005	9 461	67 818	32 020	601	5 105	
70 - 74	99 883	10 136	45 567	39 890	323	3 967	
75 - 79	81 669	10 531	25 591	42 845	146	2 556	
80 - 84	56 188	9 175	10 468	34 825	57	1 663	
85 - 89	30 212	5 551	2 703	21 201	4	753	
90 -	12 523	2 620	424	9 187	6	286	
0 - 6	176 810	176 810	-	-	-	-	
7 - 12	155 525	155 525	-	-	-	-	
13 - 15	91 553	91 552	1	-	-	-	
16 - 19	130 937	129 450	1 446	3	36	2	
20 - 44	762 888	242 682	450 963	4 894	18 904	45 445	
45 - 66	456 073	26 812	336 107	53 214	7 022	32 918	
67 -	348 348	43 727	123 222	168 417	849	12 133	

Tabell 2. Folkemengde etter alder. Absolutte tall og prosent. Fylke. 1. januar 1988

Alder, År	Hele landet	01 ØST-FOLD	02 AKERS-HUS	03 OSLO	04 HED-MARK	05 OPP-LAND	06 BUSKE-RUD	07 VEST-FOLD	08 TELE-MARK	09 AUST-AGDER
Absolutte tall										
I alt ...	4 198 289	237 045	405 991	453 730	186 418	182 341	223 266	194 477	163 240	96 011
0 - 4 ...	259 177	12 930	25 780	24 542	9 758	9 618	13 020	11 403	9 478	6 215
5 - 9 ...	259 518	14 137	25 421	19 920	10 174	10 442	13 104	11 952	9 870	6 712
10 - 14 ...	284 891	16 361	28 342	19 486	12 396	12 281	15 027	13 338	11 108	7 605
15 - 19 ...	333 299	18 842	33 765	23 881	14 654	14 847	17 620	15 613	12 804	7 897
20 - 24 ...	332 147	18 113	32 822	36 742	13 269	13 792	16 940	14 658	12 322	7 043
25 - 29 ...	315 393	16 039	31 356	45 667	11 672	11 816	15 825	13 497	10 880	6 279
30 - 34 ...	314 456	16 724	32 367	38 822	12 641	12 500	16 329	14 093	11 501	6 895
35 - 39 ...	305 834	17 274	32 123	32 822	13 362	12 931	16 471	14 205	11 544	6 996
40 - 44 ...	302 777	18 232	34 902	32 668	13 324	12 841	17 216	14 416	11 719	6 881
45 - 49 ...	216 201	12 380	23 831	22 172	9 828	9 770	11 819	10 342	8 164	4 871
50 - 54 ...	186 227	11 243	19 631	19 095	8 674	8 418	10 110	9 174	7 070	4 262
55 - 59 ...	198 190	11 817	19 724	21 967	9 861	9 360	10 616	9 689	7 784	4 026
60 - 64 ...	211 938	12 636	19 030	24 836	11 369	10 429	11 717	10 177	9 227	4 498
65 - 69 ...	214 112	12 515	17 085	26 748	11 480	10 331	11 911	10 257	9 494	4 714
70 - 74 ...	177 544	10 881	12 287	23 210	9 330	8 685	9 865	8 471	7 848	4 078
75 - 79 ...	137 452	8 542	8 700	18 914	7 085	6 766	7 680	6 493	6 021	3 332
80 - 84 ...	87 262	5 125	5 231	12 779	4 495	4 350	4 812	4 016	3 658	2 034
85 - 89 ...	44 308	2 429	2 601	6 912	2 224	2 292	2 306	1 968	1 953	1 157
90 - ...	17 563	825	993	2 547	822	872	878	715	795	516
0 - 6 ...	362 418	18 401	35 870	32 827	13 784	13 681	18 219	16 064	13 336	8 902
7 - 12 ...	318 823	17 952	31 499	22 935	13 239	13 215	16 443	15 008	12 339	8 497
13 - 15 ...	187 238	10 899	18 787	12 475	8 245	8 338	9 955	8 811	7 344	4 707
16 - 19 ...	268 406	15 018	27 152	19 592	11 714	11 954	14 154	12 423	10 241	6 323
20 - 44 ...	1 570 607	86 382	163 570	186 721	64 268	63 880	82 781	70 869	57 966	34 094
45 - 66 ...	901 114	53 314	89 758	99 063	44 569	42 331	49 250	43 597	36 196	19 584
67 - ...	589 683	35 079	39 355	80 117	30 599	28 942	32 464	27 705	25 818	13 904
Prosent										
I alt ...	100,0	100,0	100,0	100,0	100,0	100,0	100,0	100,0	100,0	100,0
0 - 4 ...	6,2	5,5	6,3	5,4	5,2	5,3	5,8	5,9	5,8	6,5
5 - 9 ...	6,2	6,0	6,3	4,4	5,5	5,7	5,9	6,1	6,0	7,0
10 - 14 ...	6,8	6,9	7,0	4,3	6,6	6,7	6,7	6,9	6,8	7,9
15 - 19 ...	7,9	7,9	8,3	5,3	7,9	8,1	7,9	8,0	7,8	8,2
20 - 24 ...	7,9	7,6	8,1	8,1	7,1	7,6	7,6	7,5	7,5	7,3
25 - 29 ...	7,5	6,8	7,7	10,1	6,3	6,5	7,1	6,9	6,7	6,5
30 - 34 ...	7,5	7,1	8,0	8,6	6,8	6,9	7,3	7,2	7,0	7,2
35 - 39 ...	7,3	7,3	7,9	7,2	7,2	7,1	7,4	7,3	7,1	7,3
40 - 44 ...	7,2	7,7	8,6	7,2	7,1	7,0	7,7	7,4	7,2	7,2
45 - 49 ...	5,1	5,2	5,9	4,9	5,3	5,4	5,3	5,3	5,0	5,1
50 - 54 ...	4,4	4,7	4,8	4,2	4,7	4,6	4,5	4,7	4,3	4,4
55 - 59 ...	4,7	5,0	4,9	4,8	5,3	5,1	4,8	5,0	4,8	4,2
60 - 64 ...	5,0	5,3	4,7	5,5	6,1	5,7	5,2	5,2	5,7	4,7
65 - 69 ...	5,1	5,3	4,2	5,9	6,2	5,7	5,3	5,3	5,8	4,9
70 - 74 ...	4,2	4,6	3,0	5,1	5,0	4,8	4,4	4,4	4,8	4,2
75 - 79 ...	3,3	3,6	2,1	4,2	3,8	3,7	3,4	3,3	3,7	3,5
80 - 84 ...	2,1	2,2	1,3	2,8	2,4	2,4	2,2	2,1	2,2	2,1
85 - 89 ...	1,1	1,0	0,6	1,5	1,2	1,3	1,0	1,0	1,2	1,2
90 - ...	0,4	0,3	0,2	0,6	0,4	0,5	0,4	0,4	0,5	0,5
0 - 6 ...	8,6	7,8	8,8	7,2	7,4	7,5	8,2	8,3	8,2	9,3
7 - 12 ...	7,6	7,6	7,8	5,1	7,1	7,2	7,4	7,7	7,6	8,9
13 - 15 ...	4,5	4,6	4,6	2,7	4,4	4,6	4,5	4,5	4,5	4,9
16 - 19 ...	6,4	6,3	6,7	4,3	6,3	6,6	6,3	6,4	6,3	6,6
20 - 44 ...	37,4	36,4	40,3	41,2	34,5	35,0	37,1	36,4	35,5	35,5
45 - 66 ...	21,5	22,5	22,1	21,8	23,9	23,2	22,1	22,4	22,2	20,4
67 - ...	14,0	14,8	9,7	17,7	16,4	15,9	14,5	14,2	15,8	14,5

Tabell 2. (forts.) Folkemengde etter alder. Absolutte tall og prosent. Fylke. 1. januar 1988

Alder, år	10 VEST- AGDER	11 ROGA- LAND	12 HORDA- LAND	14 SOGN OG FJORD- ANE	15 MØRE OG ROMSDAL	16 SØR- TRØN- DELAG	17 NORD- TRØN- DELAG	18 NORD- LAND	19 TROMS	20 FINN- MARK
Absolutte tall										
I alt	142 015	329 542	405 063	106 066	237 599	248 076	126 769	240 078	146 489	74 073
0 - 4	9 425	24 607	27 195	7 003	15 580	15 109	8 016	14 946	9 583	4 969
5 - 9	10 147	24 724	27 091	7 149	16 189	14 985	8 408	15 421	9 155	4 517
10 - 14	10 651	25 034	29 124	7 623	17 361	16 906	9 444	17 027	10 379	5 398
15 - 19	11 846	27 486	33 100	8 850	20 433	19 940	11 185	20 588	12 931	7 017
20 - 24	11 557	26 860	32 614	8 363	18 074	20 313	9 936	19 202	12 619	6 908
25 - 29	10 191	25 995	31 310	7 350	16 237	19 077	8 243	16 655	11 420	5 884
30 - 34	9 987	26 044	30 181	7 259	17 079	18 758	8 771	17 286	11 563	5 656
35 - 39	9 782	24 241	29 228	7 140	17 081	17 836	9 027	16 815	11 133	5 823
40 - 44	9 702	22 590	27 523	6 672	15 875	17 716	8 684	16 336	10 405	5 075
45 - 49	7 280	16 278	20 141	4 902	11 296	12 892	6 371	12 378	7 724	3 762
50 - 54	6 389	13 622	17 687	4 591	9 989	10 564	5 371	10 731	6 259	3 347
55 - 59	6 580	13 641	18 247	4 779	11 162	11 599	5 773	11 525	6 533	3 507
60 - 64	6 885	13 882	18 981	5 099	11 780	12 650	6 466	12 064	6 850	3 362
65 - 69	7 095	14 613	19 421	5 350	12 286	12 603	6 505	12 353	6 354	2 997
70 - 74	5 782	11 913	16 232	4 680	9 985	10 513	5 475	10 378	5 421	2 510
75 - 79	4 202	8 915	12 737	4 156	7 836	7 964	4 368	8 013	3 974	1 754
80 - 84	2 590	5 290	8 247	2 891	5 394	5 085	2 762	4 957	2 543	1 003
85 - 89	1 390	2 695	4 201	1 508	2 751	2 558	1 418	2 370	1 144	431
90 -	534	1 112	1 803	701	1 211	1 008	546	1 033	499	153
0 - 6	13 457	34 456	38 099	9 837	21 927	21 120	11 325	21 097	13 259	6 757
7 - 12	12 243	29 528	32 758	8 672	19 676	18 523	10 365	19 019	11 255	5 657
13 - 15	6 865	15 652	18 994	4 996	11 498	11 177	6 419	11 197	7 079	3 800
16 - 19	9 504	22 215	26 659	7 120	16 462	16 120	8 944	16 669	10 455	5 687
20 - 44	51 219	125 730	150 856	36 784	84 346	93 700	44 661	86 294	57 140	29 346
45 - 66	30 032	63 390	82 932	21 522	49 127	52 915	26 621	51 688	29 959	15 266
67 -	18 695	38 571	54 765	17 135	34 563	34 521	18 434	34 114	17 342	7 560
Prosent										
I alt	100,0	100,0	100,0	100,0	100,0	100,0	100,0	100,0	100,0	100,0
0 - 4	6,6	7,5	6,7	6,6	6,6	6,1	6,3	6,2	6,5	6,7
5 - 9	7,1	7,5	6,7	6,7	6,8	6,0	6,6	6,4	6,2	6,1
10 - 14	7,5	7,6	7,2	7,2	7,3	6,8	7,4	7,1	7,1	7,3
15 - 19	8,3	8,3	8,2	8,3	8,6	8,0	8,8	8,6	8,8	9,5
20 - 24	8,1	8,2	8,1	7,9	7,6	8,2	7,8	8,0	8,6	9,3
25 - 29	7,2	7,9	7,7	6,9	6,8	7,7	6,5	6,9	7,8	7,9
30 - 34	7,0	7,9	7,5	6,8	7,2	7,6	6,9	7,2	7,9	7,6
35 - 39	6,9	7,4	7,2	6,7	7,2	7,2	7,1	7,0	7,6	7,9
40 - 44	6,8	6,9	6,8	6,3	6,7	7,1	6,9	6,8	7,1	6,9
45 - 49	5,1	4,9	5,0	4,6	4,8	5,2	5,0	5,2	5,3	5,1
50 - 54	4,5	4,1	4,4	4,3	4,2	4,3	4,2	4,5	4,3	4,5
55 - 59	4,6	4,1	4,5	4,5	4,7	4,7	4,6	4,8	4,5	4,7
60 - 64	4,8	4,2	4,7	4,8	5,0	5,1	5,1	5,0	4,7	4,5
65 - 69	5,0	4,4	4,8	5,0	5,2	5,1	5,1	5,1	4,3	4,0
70 - 74	4,1	3,6	4,0	4,4	4,2	4,2	4,3	4,3	3,7	3,4
75 - 79	3,0	2,7	3,1	3,9	3,3	3,2	3,4	3,3	2,7	2,4
80 - 84	1,8	1,6	2,0	2,7	2,3	2,0	2,2	2,1	1,7	1,4
85 - 89	1,0	0,8	1,0	1,4	1,2	1,0	1,1	1,0	0,8	0,6
90 -	0,4	0,3	0,4	0,7	0,5	0,4	0,4	0,4	0,3	0,2
0 - 6	9,5	10,5	9,4	9,3	9,2	8,5	8,9	8,8	9,1	9,1
7 - 12	8,6	9,0	8,1	8,2	8,3	7,5	8,2	7,9	7,7	7,6
13 - 15	4,8	4,7	4,7	4,7	4,8	4,5	5,1	4,7	4,8	5,1
16 - 19	6,7	6,7	6,6	6,7	6,9	6,5	7,1	6,9	7,1	7,7
20 - 44	36,1	38,2	37,2	34,7	35,5	37,8	35,2	35,9	39,0	39,6
45 - 66	21,1	19,2	20,5	20,3	20,7	21,3	21,0	21,5	20,5	20,6
67 -	13,2	11,7	13,5	16,2	14,5	13,9	14,5	14,2	11,8	10,2

(SU nr. 25, 1988)

FOLKETALLET 1. APRIL 1988 OG ENDRINGENE I 1. KVARTAL

I første kvartal i år var det en nettoinnflytting til Norge fra utlandet på 3 200, ifølge foreløpige tall fra Statistisk Sentralbyrå. Dette er en økning på rundt 1 300 i forhold til foreløpige tall for første kvartal i 1987. Tallet på fødte i første kvartal var vel 14 600, som er en økning på 1 500, eller rundt 11 prosent i forhold til samme kvartal året før. Tallet på døde var om lag på samme nivå som året før, rundt 11 500. Fødselsoverskuddet blir dermed på vel 3 100, og foreløpige tall for samlet tilvekst blir 6 300.

Kvartalsstatistikken er i år produsert noe senere enn vanlig på grunn av etterslep i Oslo folkeregister, særlig når det gjelder registrering av innflyttinger. Fortsatt må en regne med at de endelige tallene vil vise forsterket innflytting til Oslo og noe mer utflytting fra fylker og kommuner som normalt avgir flyttere til Oslo.

De foreløpige tallene for første kvartal tyder likevel på en noe mer balansert regional utvikling enn de foregående årene, selv om en stor del av tilveksten fortsatt er konsentrert til Akershus, Rogaland og delvis Hordaland. Alle fylkene, bortsett fra Nord-Trøndelag, viser tilvekst, og det er bare Nord-Trøndelag og Nordland som viser nettoutflytting i de foreløpige tallene. Det er bare Oslo, Hedmark og Oppland som har fødselsunderskudd, mens flere fylker viser økende fødselsoverskudd i første kvartal.

Folketallet i Norge ved utgangen av første kvartal var 4 204 600 ifølge disse foreløpige tallene.

En oversikt over folketallet i de enkelte kommuner blir publisert i serien Nye distriktstall.

Tabell 1. Folkemengde 1. april 1988 og endringene i 1. kvartal. Fylke

Fylke	Folke- mengde 1.1. 1988 1)	Endringer i 1. kvartal 1988						Folke- til- vekst	Folke- mengde 1.4. 1988
		Fødte	Døde	Fødsels- over- skudd	Innflyt- tinger	Utflyt- tinger	Netto- inn- flytting		
Hele landet	4198289	14627	11508	3119	7187	3985	3202	6321	4204610
01 Østfold	237045	731	712	19	1096	880	216	235	237280
02 Akershus	405991	1471	795	676	4390	3163	1227	1903	407894
03 Oslo	453730	1571	1600	-29	4930	4900	30	1	453731
04 Hedmark	186418	517	616	-99	959	737	222	123	186541
05 Oppland	182341	525	573	-48	1136	902	234	186	182527
06 Buskerud	223266	666	598	68	1418	1264	154	222	223488
07 Vestfold	194477	622	547	75	970	767	203	278	194755
08 Telemark	163240	527	488	39	780	641	139	178	163418
09 Aust-Agder	96011	327	291	36	501	436	65	101	96112
10 Vest-Agder	142015	540	334	206	745	641	104	310	142325
11 Rogaland	329542	1400	742	658	1509	1241	268	926	330468
12 Hordaland	405063	1464	978	486	1561	1432	129	615	405678
14 Sogn og Fjordane .	106066	387	324	63	501	465	36	99	106165
15 Møre og Romsdal ..	237599	850	631	219	846	781	65	284	237883
16 Sør-Trøndelag	248076	903	695	208	1255	1030	225	433	248509
17 Nord-Trøndelag ...	126769	429	389	40	494	576	-82	-42	126727
18 Nordland	240078	862	681	181	946	1003	-57	124	240202
19 Troms	146489	533	358	175	706	688	18	193	146682
20 Finnmark	74073	302	156	146	525	519	6	152	74225

1) Tallene er korrigert for endringer i 4. kvartal som ikke var kommet med ved forrige framregning.

(SU nr. 25, 1988)

UTLENDINGSSTATISTIKK 1. JANUAR 1988

Ved utgangen av 1987 var 123 700 personer med utenlandsk statsborgerskap registrert som bosatt i Norge. Dette viser tall fra Statistisk Sentralbyrå.

Tallet på utenlandske statsborgere økte med nærmere 14 400 i 1987. Økningen fordelte seg på 4 400 europeere, 1 300 fra Afrika, 6 600 fra Asia, 160 fra Nord-Amerika og 1 750 fra Sør-Amerika. Størst økning var det av personer fra Iran med 2 000, fra Sri Lanka med 1 800 og fra Chile med 1 600. Dette må delvis ses i sammenheng med at asylsøkere i 1987 er blitt regnet som bosatt også før spørsmålet om oppholdstillatelse er endelig avgjort.

Tilveksten var størst i Oslo med 4 500, mens tallet på utenlandske statsborgere i Akershus økte med 1 700 og i Hordaland med 1 300.

I alt 58 prosent av de utenlandske statsborgerne i Norge har statsborgerskap i et europeisk land. Av disse utgjør danskene den største gruppen med 17 600 personer. Deretter følger Storbritannia og Nord-Irland med 12 800 og Sverige med 12 000. Andre større grupper kommer fra USA (10 000) og Pakistan (10 300).

Om lag 43 prosent av de utenlandske statsborgerne er bosatt i Akershus og Oslo, mens tilsammen 18 prosent bor i Rogaland og Hordaland. Færrest utenlandske statsborgere er det i fylkene Sogn og Fjordane og Nord-Trøndelag.

Utenlandske statsborgere omfatter personer bosatt i Norge som på registreringstidspunktet hadde utenlandsk statsborgerskap, og gir ikke noe fullstendig uttrykk for hvor mange med utenlandsk bakgrunn som bor i Norge. Hvert år får om lag 2 000 utlendinger norsk statsborgerskap.

En oversikt over tallet på utenlandske statsborgere i de enkelte kommuner vil bli publisert i serien Nye distriktstall.

Tabell 1. Utenlandske statsborgere etter statsborgerskap. Fylke, 1. januar 1988

Statsborgerskap	Fylke									
	Hele landet	01 ØST-FOLD	02 AKERS-HUS	03 OSLO	04 HED-MARK	05 OPP-LAND	06 BUSKE-RUD	07 VEST-FOLD	08 TELE-MARK	09 AUST-AGDER
I alt	123675	6152	15444	37923	2835	2834	7873	3869	3118	2091
Europa i alt	71341	4050	10665	18269	1698	1417	5137	2645	1984	1208
Danmark	17552	1240	3164	3659	426	621	1562	912	760	434
Finland	3594	136	407	789	60	46	113	88	91	82
Island	2483	116	342	606	40	40	127	38	78	56
Sverige	12037	984	1975	3251	707	222	577	458	353	138
Belgia	372	15	80	95	3	5	14	17	10	4
Frankrike	2055	25	163	559	13	13	28	27	17	20
Hellas	241	10	31	108	3	5	15	4	3	2
Irland	339	8	39	65	2	9	27	10	3	12
Italia	790	16	121	298	12	14	28	19	13	3
Jugoslavia	2457	184	199	1454	6	34	142	40	40	4
Nederland	2545	139	375	326	79	94	150	95	82	72
Polen	2253	227	344	721	43	31	75	62	74	25
Portugal	378	14	41	162	2	2	17	10	2	1
Sovjetunionen	162	5	8	78	2	-	52	4	-	-
Spania	839	47	115	319	16	4	50	23	24	8
Storbritannia og Nord-Irland	12770	353	1970	2450	142	133	550	442	215	220
Sveits	789	29	160	204	12	22	66	57	11	19
Tsjekkoslovakia	209	14	31	70	1	2	18	7	3	2
Tyrkia	4285	189	256	1847	11	4	1230	80	68	4
Forbundsrep.Tyskland	4108	221	711	858	90	86	243	190	120	94
Ungarn	212	12	27	85	12	6	14	5	4	-
Østerrike	537	45	68	135	8	13	33	47	9	3
Europa ellers	324	21	38	130	8	11	6	10	4	5
Afrika i alt	5292	166	366	3094	96	46	172	50	102	45
Algerie	214	2	12	108	5	-	4	1	4	1
Etiopia	643	16	35	393	22	8	7	2	9	3
Gambia	433	2	28	230	9	11	23	13	8	3
Marokko	1657	17	50	1399	14	9	26	3	4	1
Nigeria	274	5	13	170	5	1	6	1	1	4
Tunisia	198	7	26	80	1	2	7	1	4	2
Afrika ellers	1873	117	202	714	40	15	99	29	72	31
Asia i alt	30301	1462	2790	13213	810	1063	1798	676	580	293
Bangladesh	234	-	4	90	7	2	-	1	2	1
Filippinene	1725	56	151	654	28	24	44	50	51	18
India	2812	65	206	1281	31	30	413	111	27	7
Iran	2658	89	438	330	258	363	323	78	143	13
Israel	274	16	43	90	3	2	4	4	6	2
Japan	384	26	47	188	3	4	9	17	6	4
Kina	710	19	47	337	9	22	30	4	-	17
Pakistan	10252	338	858	7868	35	35	347	63	34	14
Sri Lanka	3270	55	103	663	36	389	125	12	106	64
Sør-Korea	324	8	52	100	7	1	16	15	7	8
Thailand	613	22	95	125	9	2	30	24	17	11
Vietnam	5954	725	584	1150	365	144	407	242	164	94
Asia ellers	1091	43	162	337	19	45	50	55	17	40
Nord-Amerika i alt	11698	335	1149	2028	152	177	382	400	195	509
Canada	1169	48	151	174	23	28	51	70	28	12
Mexico	127	4	14	43	-	1	11	9	3	1
USA	10099	271	955	1707	126	145	307	307	161	493
Nord-Amerika ellers	303	12	29	104	3	3	13	14	3	3
Sør-Amerika i alt	4179	90	377	1141	53	112	332	60	208	18
Argentina	134	2	14	36	3	1	9	2	7	2
Brasil	279	10	55	56	1	5	10	8	13	7
Chile	2941	58	234	832	38	96	248	17	162	3
Colombia	414	10	40	70	6	9	21	17	12	4
Uruguay	99	2	8	42	-	-	31	-	2	-
Sør-Amerika ellers	312	8	26	105	5	1	13	16	12	2
Oceania i alt	4179	90	377	1141	53	112	332	60	208	18
Australia	501	24	73	90	18	8	30	17	17	8
New Zealand	155	2	15	30	5	7	10	12	-	7
Oceania ellers	3523	64	289	1021	30	97	292	31	191	3
Statsløse	181	23	9	54	3	4	11	7	29	5
Uoppgitt	20	-	-	1	-	-	1	-	3	-

Tabell 1 (forts.). Utenlandske statsborgere etter statsborgerskap. Fylke, 1. januar 1988

Statsborgerskap	Fylke									
	10 VEST- AGDER	11 ROGA- LAND	12 HORDA- LAND	14 SOGN OG FJORD- ANE	15 MØRE OG ROMS- DAL	16 SØR- TRØN- DELAGE	17 NORD- TRØN- DELAGE	18 NORD- LAND	19 TROMS	20 FINN- MARK
I alt	4350	13372	9385	1275	2338	4106	1063	2145	1944	1558
Europa i alt	1913	8341	4851	658	1389	2097	698	1560	1463	1298
Danmark	682	1247	912	165	461	363	144	329	312	169
Finland	47	199	146	40	56	92	43	146	195	818
Island	100	309	229	74	56	99	19	43	98	13
Sverige	214	573	547	70	190	448	283	490	415	142
Belgia	9	59	19	-	4	13	1	10	12	2
Frankrike	26	880	152	6	40	48	4	11	14	9
Hellas	5	6	26	2	2	8	1	7	2	1
Irland	7	74	47	2	2	6	4	8	14	-
Italia	7	128	64	4	11	22	7	13	8	2
Jugoslavia	19	61	120	56	17	24	9	37	9	2
Nederland	114	393	216	50	62	88	46	83	67	14
Polen	63	216	153	15	33	101	7	32	21	10
Portugal	3	32	47	2	12	10	3	9	6	3
Sovjetunionen	-	1	3	-	1	3	1	1	2	1
Spania	19	57	94	5	13	16	3	10	14	2
Storbritannia og Nord-Irland	394	3380	1411	104	239	362	57	172	130	46
Sveits	13	44	42	3	28	36	3	13	18	9
Tsjekkoslovakia	-	25	12	1	-	18	1	3	1	-
Tyrkia	21	257	150	19	20	112	4	5	5	3
Forbundsrep.Tyskland	143	337	370	33	117	191	45	116	106	37
Ungarn	6	5	8	1	7	12	1	3	2	2
Østerrike	17	42	58	4	6	16	10	8	6	9
Europa ellers	4	16	25	2	12	9	2	11	6	4
Afrika i alt	55	282	326	15	60	241	36	50	74	16
Algerie	4	8	34	-	7	11	3	3	3	4
Etiopia	9	84	14	-	3	32	4	-	2	-
Gambia	8	13	29	3	10	6	9	5	20	3
Marokko	3	24	39	5	12	18	4	8	18	3
Nigeria	1	30	16	1	4	11	1	1	3	-
Tunisia	2	25	14	-	8	7	4	2	6	-
Afrika ellers	28	98	180	6	16	156	11	31	22	6
Asia i alt	767	1553	2228	386	528	1155	239	296	270	194
Bangladesh	2	2	105	-	-	12	-	-	5	1
Filippinene	33	116	156	25	106	58	21	57	43	34
India	47	85	194	54	34	86	22	56	44	19
Iran	58	118	158	8	18	116	76	10	59	2
Israel	3	20	46	1	6	7	3	10	3	5
Japan	4	17	24	2	12	17	-	2	1	1
Kina	20	79	33	3	6	71	-	8	5	-
Pakistan	82	302	173	19	9	50	6	13	5	1
Sri Lanka	41	165	460	236	229	261	50	91	74	110
Sør-Korea	10	33	22	9	8	9	3	8	4	4
Thailand	12	70	48	20	36	23	10	31	18	10
Vietnam	375	478	735	1	47	401	41	-	1	-
Asia ellers	80	68	74	8	17	44	7	10	8	7
Nord-Amerika i alt	1421	2803	1052	114	282	331	57	172	101	38
Canada	36	261	110	22	43	38	8	47	10	9
Mexico	11	10	9	2	3	4	-	-	1	1
USA	1367	2515	909	86	222	253	45	121	81	28
Nord-Amerika ellers	7	17	24	4	14	36	4	4	9	-
Sør-Amerika i alt	175	249	852	94	59	261	17	46	28	7
Argentina	6	16	10	-	8	14	-	4	-	-
Brasil	4	32	37	-	14	15	1	6	2	3
Chile	128	120	696	86	13	191	-	11	7	1
Colombia	24	53	54	5	17	24	15	19	11	3
Uruguay	7	1	4	-	-	1	-	1	-	-
Sør-Amerika ellers	6	27	51	3	7	16	1	5	8	-
Oceania i alt	175	249	852	94	59	261	17	46	28	7
Australia	12	95	46	4	15	10	12	13	6	3
New Zealand	2	30	22	3	2	-	3	3	1	1
Oceania ellers	161	124	784	87	42	251	2	30	21	3
Statsløse	4	19	5	-	-	6	1	1	1	1
Uoppgitt	1	-	2	1	2	5	-	4	-	-

Tabell 2. Utenlandske statsborgere etter ekteskapelig status, alder, og statsborgerskap. 1. januar 1988

Statsborgerskap	Ekteskapelig status				Alder						
	I alt	Ugift	Gift	Før gift	Under 7 år	7-15 år	16-19 år	20-49 år	50-66 år	67 år og over	
Begge kjønn i alt	123675	59033	54549	10093	11433	14156	7000	76412	10721	3953	
Europa i alt	71341	32035	32502	6804	4775	7976	3628	45418	7830	1714	
Danmark	17562	8749	7020	1793	811	1681	1234	10566	2791	479	
Finland	3594	1766	1364	464	230	290	111	2617	303	43	
Island	2483	1494	833	156	316	333	137	1560	122	15	
Sverige	12037	5745	4783	1509	554	1162	444	7772	1502	603	
Belgia	372	143	198	31	38	39	9	251	27	8	
Frankrike	2055	847	1061	147	198	293	58	1321	160	25	
Hellas	241	46	156	39	-	8	1	218	13	1	
Irland	339	122	192	25	18	24	13	264	19	1	
Italia	790	296	414	80	24	72	51	515	109	19	
Jugoslavia	2457	1096	1222	139	350	378	105	1458	151	15	
Nederland	2545	1064	1265	216	171	302	155	1593	265	59	
Polen	2253	884	1163	206	266	288	56	1501	109	33	
Portugal	378	141	205	32	23	39	16	239	57	4	
Sovjetunionen	162	34	118	10	6	19	2	108	23	4	
Spania	839	299	446	94	21	102	33	594	84	5	
Storbritannia og Nord-Irland	12770	4930	6749	1091	818	1635	544	8385	1181	207	
Sveits	789	308	416	65	41	74	38	494	132	10	
Tsjekkoslovakia	209	73	108	28	11	21	3	145	20	9	
Tyrkia	4285	2067	2078	140	700	672	358	2329	208	18	
Forbundsrep.Tyskland	4108	1589	2112	407	139	466	208	2714	446	135	
Ungarn	212	66	105	41	10	13	4	157	23	5	
Østerrike	537	198	294	45	13	54	35	368	61	6	
Europa ellers	324	78	200	46	17	11	13	249	24	10	
Afrika i alt	5292	2729	2183	380	561	495	239	3852	125	20	
Algerie	214	67	115	32	15	14	3	174	7	1	
Etiopia	643	470	158	15	54	40	44	500	3	2	
Gambia	433	191	169	73	22	18	6	387	-	2	
Mayokko	1657	746	803	108	260	261	94	964	76	2	
Nigeria	274	145	103	26	35	14	7	218	-	-	
Tuasia	198	45	124	29	15	5	4	174	-	-	
Afrika ellers	1873	1065	711	97	160	143	81	1435	39	15	
Asia i alt	30301	17054	12368	879	4807	4093	2061	18258	904	178	
Bangladesh	234	139	92	3	23	15	14	179	3	-	
Filippinene	1725	604	1043	78	170	125	89	1287	43	11	
India	2812	1296	1375	141	394	318	134	1832	106	28	
Iran	2658	1773	830	55	358	253	155	1843	47	2	
Israel	274	70	170	34	13	16	6	223	11	5	
Japan	384	129	237	18	30	36	8	280	29	1	
Kina	710	261	425	24	46	46	14	546	44	14	
Pakistan	10252	5444	4633	175	2353	1838	601	5075	340	45	
Sri Lanka	3270	2384	845	41	189	62	391	2598	20	10	
Sør-Korea	324	205	110	9	139	41	12	129	1	2	
Thailand	613	222	345	46	28	96	43	441	5	-	
Vietnam	5954	3947	1803	204	928	1146	549	3049	228	54	
Asia ellers	1091	580	460	51	136	101	45	776	27	6	
Nord-Amerika i alt	11698	4627	5467	1604	510	971	782	5857	1618	1960	
Canada	1169	507	562	100	61	124	77	680	149	78	
Mexico	127	46	70	11	3	8	10	99	6	1	
USA	10099	3926	4720	1453	401	795	679	4894	1451	1879	
Nord-Amerika ellers	303	148	115	40	45	44	16	184	12	2	
Sør-Amerika i alt	4179	2203	1635	341	730	550	215	2499	153	32	
Argentina	134	47	70	17	14	17	6	84	12	1	
Brasil	279	126	131	22	23	50	16	182	7	1	
Chile	2941	1492	1224	225	413	368	160	1865	113	22	
Colombia	414	340	54	20	233	60	7	102	9	3	
Uruguay	99	49	30	20	9	18	7	58	5	2	
Sør-Amerika ellers	312	149	126	37	38	37	19	208	7	3	
Oceania i alt	4179	2203	1635	341	730	550	215	2499	153	32	
Australia	501	226	229	46	27	44	58	308	50	14	
New Zealand	155	66	77	12	8	12	12	108	14	1	
Oceania ellers	3523	1911	1329	283	695	494	145	2083	89	17	
Statsløse	181	81	74	26	14	14	4	89	26	34	
Uoppgitt	20	11	9	-	-	1	1	17	1	-	

Tabell 2 (forts.). Utenlandske statsborgere etter ekteskaplig status, alder, og statsborgerskap, 1. januar 1988

Statsborgerskap	Ekteskapelig status				Alder					
	I alt	Ugift	Gift	Før gift	Under 7 år	7-15 år	16-19 år	20-49 år	50-66 år	67 år og over
Menn i alt	66497	34052	27594	4851	5766	7376	3571	42622	5412	1750
Europa i alt	37245	17274	16439	3532	2369	4130	1656	24457	3836	797
Danmark	8658	4385	3344	929	394	845	465	5305	1396	253
Finland	1664	912	471	281	113	155	49	1173	151	23
Island	1199	730	391	78	155	164	68	752	51	9
Sverige	5973	3194	2085	694	277	618	197	3979	628	274
Belgia	157	78	66	13	23	27	6	88	10	3
Frankrike	1115	469	567	79	104	146	32	745	82	6
Hellas	194	34	127	33	-	5	-	179	9	1
Irland	143	61	71	11	10	13	6	105	9	-
Italia	563	194	306	63	12	42	28	386	83	12
Jugoslavia	1398	631	695	72	161	197	58	888	86	8
Nederland	1251	509	619	123	83	150	71	801	116	30
Polen	1026	490	463	73	132	153	32	637	53	19
Portugal	213	80	120	13	15	20	4	130	43	1
Sovjetunionen	65	18	45	2	2	11	2	37	11	2
Spania	534	189	280	65	11	55	18	386	62	2
Storbritannia og Nord-Irland	7507	2839	4023	645	410	873	278	5218	641	87
Sveits	378	158	187	33	21	38	18	240	56	5
Tsjekkoslovakia	99	38	47	14	2	8	-	72	13	4
Tyrkia	2545	1215	1253	77	348	335	200	1518	142	2
Forbundsrep.Tyskland	1962	848	956	158	78	239	98	1348	149	50
Ungarn	125	47	58	20	6	7	3	94	14	1
Østerrike	294	116	152	26	6	25	19	226	16	2
Europa ellers	182	39	113	30	6	4	4	150	15	3
Afrika i alt	3599	1892	1418	289	268	276	138	2832	76	9
Algerie	172	49	92	31	5	8	2	152	5	-
Etiopia	412	323	83	6	29	25	25	330	2	1
Gambia	344	142	137	65	6	10	3	325	-	-
Marokko	1010	459	472	79	130	143	56	633	48	-
Nigeria	205	106	76	23	21	7	4	173	-	-
Tunisia	171	33	110	28	8	1	4	158	-	-
Afrika ellers	1285	780	448	57	69	82	44	1061	21	8
Asia i alt	17358	10982	6045	331	2478	2177	1287	10844	512	60
Bangladesh	171	111	58	2	12	7	6	145	1	-
Filippinene	474	257	203	14	98	58	40	260	16	2
India	1647	842	737	68	191	172	87	1137	53	7
Iran	1843	1376	442	25	190	142	115	1368	28	-
Israel	177	46	107	24	7	9	3	150	6	2
Japan	145	64	75	6	17	20	5	92	11	-
Kina	427	168	255	4	25	18	5	348	25	6
Pakistan	5620	3136	2410	74	1206	997	344	2826	228	19
Sri Lanka	2464	1897	551	16	102	31	308	2012	8	3
Sør-Korea	123	90	32	1	64	15	5	38	1	-
Thailand	117	105	10	2	13	50	17	35	2	-
Vietnam	3485	2470	949	66	476	609	326	1935	119	20
Asia ellers	665	420	216	29	77	49	26	498	14	1
Nord-Amerika i alt	5613	2467	2629	517	253	489	360	2800	864	847
Canada	597	287	265	45	30	60	43	342	78	44
Mexico	53	33	15	5	1	6	7	37	2	-
USA	4828	2065	2306	457	198	400	302	2348	777	803
Nord-Amerika ellers	135	82	43	10	24	23	8	73	7	-
Sør-Amerika i alt	2235	1231	867	137	377	266	107	1407	71	7
Argentina	69	25	37	7	5	11	1	47	5	-
Brasil	84	61	23	-	10	25	8	39	1	1
Chile	1678	847	730	101	199	171	85	1164	53	6
Colombia	216	197	14	5	139	32	3	39	3	-
Uruguay	47	22	17	8	4	8	3	28	4	-
Sør-Amerika ellers	141	79	46	16	20	19	7	90	5	-
Oceania i alt	2235	1231	867	137	377	266	107	1407	71	7
Australia	231	101	112	18	12	17	17	149	27	9
New Zealand	78	40	30	8	5	9	4	54	5	1
Oceania ellers	1926	1090	725	111	360	240	86	1204	39	-3
Statsløse	120	56	46	18	4	12	1	63	20	20
Uoppgitt	14	9	5	-	-	-	1	12	1	-

Tabell 2 (forts.). Utenlandske statsborgere etter ekteskaplig status, alder, og statsborgerskap, 1. januar 1988

Statsborgerskap	Ekteskapelig status				Alder					
	I alt	Ugift	Gift	Før gift	Under 7 år	7-15 år	16-19 år	20-49 år	50-66 år	67 år og over
Kvinner i alt	57178	24981	26955	5242	5667	6780	3429	33790	5309	2203
Europa i alt	34096	14761	16063	3272	2406	3846	1972	20961	3994	917
Danmark	8904	4364	3676	864	417	836	769	5261	1395	226
Finland	1930	854	893	183	117	135	62	1444	152	20
Island	1284	764	442	78	161	169	69	808	71	6
Sverige	6064	2551	2698	815	277	544	247	3793	874	329
Belgia	215	65	132	18	15	12	3	163	17	5
Frankrike	940	378	494	68	94	147	26	576	78	19
Hellas	47	12	29	6	-	3	1	39	4	-
Irland	196	61	121	14	8	11	7	159	10	1
Italia	227	102	108	17	12	30	23	129	26	7
Jugoslavia	1059	465	527	67	189	181	47	570	65	7
Nederland	1294	555	646	93	88	152	84	792	149	29
Polen	1227	394	700	133	134	135	24	864	56	14
Portugal	165	61	85	19	8	19	12	109	14	3
Sovjetunionen	97	16	73	8	4	8	-	71	12	2
Spania	305	110	166	29	10	47	15	208	22	3
Storbritannia og Nord-Irland	5263	2091	2726	446	408	762	266	3167	540	120
Sveits	411	150	229	32	20	36	20	254	76	5
Tsjekkoslovakia	110	35	61	14	9	13	3	73	7	5
Tyrkia	1740	852	825	63	352	337	158	811	66	16
Forbundsrep.Tyskland	2146	741	1156	249	61	227	110	1366	297	85
Ungarn	87	19	47	21	4	6	1	63	9	4
Østerrike	243	82	142	19	7	29	16	142	45	4
Europa ellers	142	39	87	16	11	7	9	99	9	7
Afrika i alt	1693	837	765	91	293	219	101	1020	49	11
Algerie	42	18	23	1	10	6	1	22	2	1
Etiopia	231	147	75	9	25	15	19	170	1	1
Gambia	89	49	32	8	16	8	3	62	-	-
Marokko	647	287	331	29	130	118	38	331	28	2
Nigeria	69	39	27	3	14	7	3	45	-	-
Tunisia	27	12	14	1	7	4	-	16	-	-
Afrika ellers	588	285	263	40	91	61	37	374	18	7
Asia i alt	12943	6072	6323	548	2329	1916	774	7414	392	118
Bangladesh	63	28	34	1	11	8	8	34	2	-
Filippinene	1251	347	840	64	72	67	49	1027	27	9
India	1165	454	638	73	203	146	47	695	53	21
Iran	815	397	388	30	168	111	40	475	19	2
Israel	97	24	63	10	6	7	3	73	5	3
Japan	239	65	162	12	13	16	3	188	18	1
Kina	283	93	170	20	21	28	9	198	19	8
Pakistan	4632	2308	2223	101	1147	841	257	2249	112	26
Sri Lanka	806	487	294	25	87	31	83	586	12	7
Sør-Korea	201	115	78	8	75	26	7	91	-	2
Thailand	496	117	335	44	15	46	26	406	3	-
Vietnam	2469	1477	854	138	452	537	223	1114	109	34
Asia ellers	426	160	244	22	59	52	19	278	13	5
Nord-Amerika i alt	6085	2160	2838	1087	257	482	422	3057	754	1113
Canada	572	220	297	55	31	64	34	338	71	34
Mexico	74	13	55	6	2	2	3	62	4	1
USA	5271	1861	2414	996	203	395	377	2546	674	1076
Nord-Amerika ellers	168	66	72	30	21	21	8	111	5	2
Sør-Amerika i alt	1944	972	768	204	353	284	108	1092	82	25
Argentina	65	22	33	10	9	6	5	37	7	1
Brasil	195	65	108	22	13	25	8	143	6	-
Chile	1263	645	494	124	214	197	75	701	60	16
Colombia	198	143	40	15	94	28	4	63	6	3
Uruguay	52	27	13	12	5	10	4	30	1	2
Sør-Amerika ellers	171	70	80	21	18	18	12	118	2	3
Oceania i alt	1944	972	768	204	353	284	108	1092	82	25
Australia	270	125	117	28	15	27	41	159	23	5
New Zealand	77	26	47	4	3	3	8	54	9	-
Oceania ellers	1597	821	604	172	335	254	59	879	50	20
Statsløse	61	25	28	8	10	2	3	26	6	14
Uoppgitt	6	2	4	-	-	1	-	5	-	-

(SU nr. 25, 1988)

ORDRESTATISTIKK FOR BYGGE- OG ANLEGGSVIRKSOMHET 1. KVARTAL 1988

Statistisk Sentralbyrås indeks over verdien av ordreserven for bygge- og anleggsvirksomhet viste en økning på 8 prosent fra utgangen av 4. kvartal 1987 til utgangen av 1. kvartal 1988. Ordreserven for boligbygg viste en oppgang på 6 prosent, mens reserven for andre bygg gikk ned med 3 prosent. For kraftanlegg gikk ordreserven ned med 15 prosent, for andre anlegg var det en økning på 59 prosent.

Verdien av ordretilgangen viste en økning på 9 prosent fra 1. kvartal 1987 til 1. kvartal 1988. For boligbygg var det en nedgang på 6 prosent, for andre bygg var det en nedgang på 5 prosent. På anleggssiden gikk ordretilgangen ned med 65 prosent for kraftanlegg, mens det var en økning på 82 prosent for andre anlegg.

Sysselsettingen gikk opp med 1 prosent fra utgangen av 4. kvartal 1987 til utgangen av 1. kvartal 1988.

Tabell 1. Indeks over verdien av ordretilgangen og ordreserven i bygge- og anleggsvirksomhet. Prosjektgrupper (1. kvartal 1985 = 100)

	I alt	Prosjekt			
		Bolig- bygg	Andre bygg	Kraft- anlegg	Andre anlegg
O r d r e t i l g a n g e n					
2. kvartal 1980	74	76	59	286	66
3. kvartal "	65	132	51	78	46
4. kvartal "	70	116	62	153	38
1. kvartal 1981	68	99	57	115	60
2. kvartal "	88	108	78	273	63
3. kvartal "	66	109	58	108	45
4. kvartal "	100	149	87	195	76
1. kvartal 1982	67	103	63	181	63
2. kvartal "	80	84	53	470	65
3. kvartal "	76	112	52	380	47
4. kvartal "	85	120	82	180	53
1. kvartal 1983	79	128	57	205	69
2. kvartal "	84	99	76	112	86
3. kvartal "	67	60	64	153	62
4. kvartal "	91	81	78	444	65
1. kvartal 1984	67	68	72	131	47
2. kvartal "	91	86	83	192	95
3. kvartal "	82	53	86	192	77
4. kvartal "	81	134	67	219	49
1. kvartal 1985	100	100	100	100	100
2. kvartal "	107	147	95	140	99
3. kvartal "	103	114	100	137	96
4. kvartal "	115	121	122	112	96
1. kvartal 1986	133	139	120	356	122
2. kvartal "	149	157	138	344	139
3. kvartal "	144	162	157	171	103
4. kvartal "	140	129	162	116	104
1. kvartal 1987	152	199	138	353	128
2. kvartal "	141	208	145	113	109
3. kvartal "	138	164	142	112	118
4. kvartal "	133	227	132	142	85
1. kvartal 1988	166	187	131	123	233
O r d r e r e s e r v e					
2. kvartal 1980	92	85	75	157	103
3. kvartal "	91	96	73	139	90
4. kvartal "	94	106	79	142	78
1. kvartal 1981	95	104	80	139	87
2. kvartal "	103	111	90	157	83
3. kvartal "	99	108	90	125	90
4. kvartal "	107	120	100	117	98
1. kvartal 1982	107	117	97	113	111
2. kvartal "	109	118	94	140	110
3. kvartal "	107	123	90	152	88
4. kvartal "	106	126	92	144	81
1. kvartal 1983	109	132	92	142	90
2. kvartal "	109	130	95	120	102
3. kvartal "	102	117	94	102	99
4. kvartal "	102	107	94	133	91
1. kvartal 1984	97	103	92	117	82
2. kvartal "	101	104	95	116	102
3. kvartal "	99	96	101	102	99
4. kvartal "	95	92	101	107	81
1. kvartal 1985	100	100	100	100	100
2. kvartal "	104	107	106	81	109
3. kvartal "	114	121	116	87	112
4. kvartal "	121	117	130	86	127
1. kvartal 1986	147	137	150	119	177
2. kvartal "	170	168	167	135	200
3. kvartal "	175	163	192	142	172
4. kvartal "	175	160	196	133	167
1. kvartal 1987	184	172	196	176	176
2. kvartal "	191	186	210	131	183
3. kvartal "	188	183	217	125	162
4. kvartal "	184	196	213	121	135
1. kvartal 1988	198	208	207	103	215

Tabell 2. Indeks over verdien av ordretilgangen og ordreserven i bygge- og anleggsvirksomhet. Næringshovedgrupper (1. kvartal 1985 = 100)

		Næring		
		Bygge- og anleggs- virksomhet i alt	501 Bygge- virksomhet	502 Anleggs- virksomhet
O r d r e t i l g a n g e n				
2. kvartal	1980	74	67	95
3. kvartal	"	65	70	52
4. kvartal	"	70	80	42
1. kvartal	1981	68	70	61
2. kvartal	"	88	84	99
3. kvartal	"	66	72	51
4. kvartal	"	100	102	96
1. kvartal	1982	67	65	74
2. kvartal	"	80	65	120
3. kvartal	"	76	67	100
4. kvartal	"	85	90	73
1. kvartal	1983	79	76	88
2. kvartal	"	84	81	93
3. kvartal	"	67	68	64
4. kvartal	"	91	83	114
1. kvartal	1984	67	75	47
2. kvartal	"	91	84	114
3. kvartal	"	82	83	83
4. kvartal	"	81	87	67
1. kvartal	1985	100	100	100
2. kvartal	"	107	110	97
3. kvartal	"	103	98	115
4. kvartal	"	115	116	113
1. kvartal	1986	133	119	175
2. kvartal	"	149	138	180
3. kvartal	"	144	153	121
4. kvartal	"	140	142	133
1. kvartal	1987	152	144	175
2. kvartal	"	141	150	119
3. kvartal	"	138	139	133
4. kvartal	"	133	153	81
1. kvartal	1988	166	138	241
O r d r e r e s e r v e				
2. kvartal	1980	92	85	111
3. kvartal	"	91	87	101
4. kvartal	"	94	96	92
1. kvartal	1981	95	95	96
2. kvartal	"	103	104	102
3. kvartal	"	99	103	90
4. kvartal	"	107	112	95
1. kvartal	1982	107	109	103
2. kvartal	"	109	109	109
3. kvartal	"	107	108	106
4. kvartal	"	106	109	102
1. kvartal	1983	109	111	106
2. kvartal	"	109	111	104
3. kvartal	"	102	106	93
4. kvartal	"	102	104	98
1. kvartal	1984	97	102	86
2. kvartal	"	101	104	97
3. kvartal	"	99	105	84
4. kvartal	"	95	102	81
1. kvartal	1985	100	100	100
2. kvartal	"	104	106	100
3. kvartal	"	113	117	104
4. kvartal	"	121	123	116
1. kvartal	1986	147	143	162
2. kvartal	"	170	167	176
3. kvartal	"	175	181	161
4. kvartal	"	175	179	165
1. kvartal	1987	184	180	195
2. kvartal	"	191	193	184
3. kvartal	"	188	196	168
4. kvartal	"	184	201	141
1. kvartal	1988	198	200	191

Tabell 3. Indeks for sysselsetting i ordrestatistikkens bedrifter ved utgangen av kvartalet.
(1. kvartal 1985 = 100)

	Bygge- og anleggs- virksomhet i alt	Bedriftenes hovednæring			
		501 Byggevirksomhet		502 Anleggsvirksomhet	
		Bygg	Anlegg	Bygg	Anlegg
Utgangen av 2. kvartal 1980	126	123	93	54	177
Utgangen av 3. kvartal 1980	124	121	97	54	169
Utgangen av 4. kvartal 1980	121	122	93	51	157
Utgangen av 1. kvartal 1981	115	115	95	48	146
Utgangen av 2. kvartal 1981	124	119	100	57	177
Utgangen av 3. kvartal 1981	121	118	101	58	165
Utgangen av 4. kvartal 1981	116	116	102	62	140
Utgangen av 1. kvartal 1982	118	117	89	58	155
Utgangen av 2. kvartal 1982	124	118	92	62	185
Utgangen av 3. kvartal 1982	124	122	86	57	172
Utgangen av 4. kvartal 1982	117	118	88	67	143
Utgangen av 1. kvartal 1983	112	113	82	67	133
Utgangen av 2. kvartal 1983	112	113	77	67	140
Utgangen av 3. kvartal 1983	112	114	79	50	140
Utgangen av 4. kvartal 1983	107	111	73	55	119
Utgangen av 1. kvartal 1984	103	108	65	57	116
Utgangen av 2. kvartal 1984	105	107	72	59	127
Utgangen av 3. kvartal 1984	106	109	62	57	128
Utgangen av 4. kvartal 1984	104	105	63	55	132
Utgangen av 1. kvartal 1985	100	100	100	100	100
Utgangen av 2. kvartal 1985	103	101	96	126	106
Utgangen av 3. kvartal 1985	107	108	86	109	113
Utgangen av 4. kvartal 1985	104	109	75	150	86
Utgangen av 1. kvartal 1986	108	109	88	100	116
Utgangen av 2. kvartal 1986	113	112	91	116	130
Utgangen av 3. kvartal 1986	113	108	79	127	146
Utgangen av 4. kvartal 1986	112	108	86	120	140
Utgangen av 1. kvartal 1987	112	109	80	124	135
Utgangen av 2. kvartal 1987	117	111	89	90	159
Utgangen av 3. kvartal 1987	117	114	89	101	148
Utgangen av 4. kvartal 1987	114	113	86	105	137
Utgangen av 1. kvartal 1988	115	113	72	117	142

Tabell 4. Indeks for ordreserven i bygge- og anleggsvirksomhet i ulike distrikter.
 (1. kvartal 1985 = 100)

Distrikt	Prosjekt	1985				1986				1987				1988
		1.kv.	2.kv.	3.kv.	4.kv.	1.kv.	2.kv.	3.kv.	4.kv.	1.kv.	2.kv.	3.kv.	4.kv.	1.kv.
Oslo, Akershus og Østfold	I alt	100	97	106	110	141	164	178	184	182	196	207	212	212
	Bygg	100	96	106	109	136	160	181	191	183	204	210	223	216
	Anlegg	100	108	114	114	183	195	156	133	178	146	184	140	189
Hedmark og Oppland	I alt	100	115	115	94	166	291	310	326	365	314	268	330	322
	Bygg	100	116	131	114	127	205	210	220	209	308	262	233	262
	Anlegg	100	113	69	35	365	842	575	628	686	328	280	585	490
Telemark, Vestfold og Buskerud	I alt	100	98	111	106	114	129	148	176	183	203	223	213	198
	Bygg	100	96	111	112	114	131	144	191	196	212	214	229	210
	Anlegg	100	105	111	78	110	119	165	92	126	165	257	146	137
Aust- og Vest-Agder	I alt	100	84	87	72	95	114	142	142	154	173	165	153	163
	Bygg	100	91	104	85	128	141	192	192	191	216	221	232	217
	Anlegg	100	76	65	56	40	77	75	65	105	116	87	39	77
Rogaland	I alt	100	99	97	103	137	150	98	137	141	139	122	114	103
	Bygg	100	94	109	120	132	130	108	141	186	188	169	164	124
	Anlegg	100	109	75	70	149	182	81	130	63	62	42	29	67
Hordaland og Sogn og Fjordane	I alt	100	133	141	150	141	150	161	142	171	156	144	122	172
	Bygg	100	177	169	175	182	173	163	145	165	151	139	113	134
	Anlegg	100	101	117	129	105	131	162	140	178	162	149	130	207
Møre og Romsdal og Sør- og Nord-Trøndelag	I alt	100	96	124	174	208	269	226	218	254	229	204	200	210
	Bygg	100	96	123	150	167	214	162	160	169	160	144	142	147
	Anlegg	100	98	127	269	408	477	469	440	638	469	410	404	489
Nordland, Troms og Finnmark	I alt	100	96	107	107	130	145	101	111	112	149	97	78	118
	Bygg	100	128	133	130	131	166	131	115	121	131	123	109	116
	Anlegg	100	80	90	93	130	134	84	110	108	158	83	62	119

Tabell 5. Ordreservere i bygge- og anleggsvirksomhet etter varighet. Prosent. Distrikt. 1. kv. 1988

Distrikt ¹	Bygg				Anlegg				Bygge- og anleggsvirksomhet i alt			
	Ventes utført				Ventes utført				Ventes utført			
	I løpet av 6 mnd.	I løpet av 12 mnd.	Over 24 mnd.	Over 24 mnd.	I løpet av 6 mnd.	I løpet av 12 mnd.	Over 24 mnd.	Over 24 mnd.	I løpet av 6 mnd.	I løpet av 12 mnd.	Over 24 mnd.	Over 24 mnd.
Hele landet	43	32	16	10	49	30	19	1	44	31	17	7
Oslo, Akershus og Østfold	77	23	80	20	77	23
Hedmark og Oppland	92	8	74	26	83	17
Telemark, Vestfold og Buskerud	87	13	91	9	88	12
Aust- og Vest-Agder	98	2	96	4	98	2
Rogaland	96	4	81	19	88	12
Hordaland og Sogn og Fjordane	88	12	84	16	86	14
Møre og Romsdal og Sør- og Nord-Trøndelag	91	9	82	18	88	12
Nordland, Troms og Finnmark	85	15	69	31	76	24

¹ For distrikter er ordreservene kartlagt bare for inntil 24 måneders varighet.

ORDRER FOR BYGGE- OG ANLEGGSVIRKSOMHET (1. KVARTAL 1985 = 100)

Figur 1.

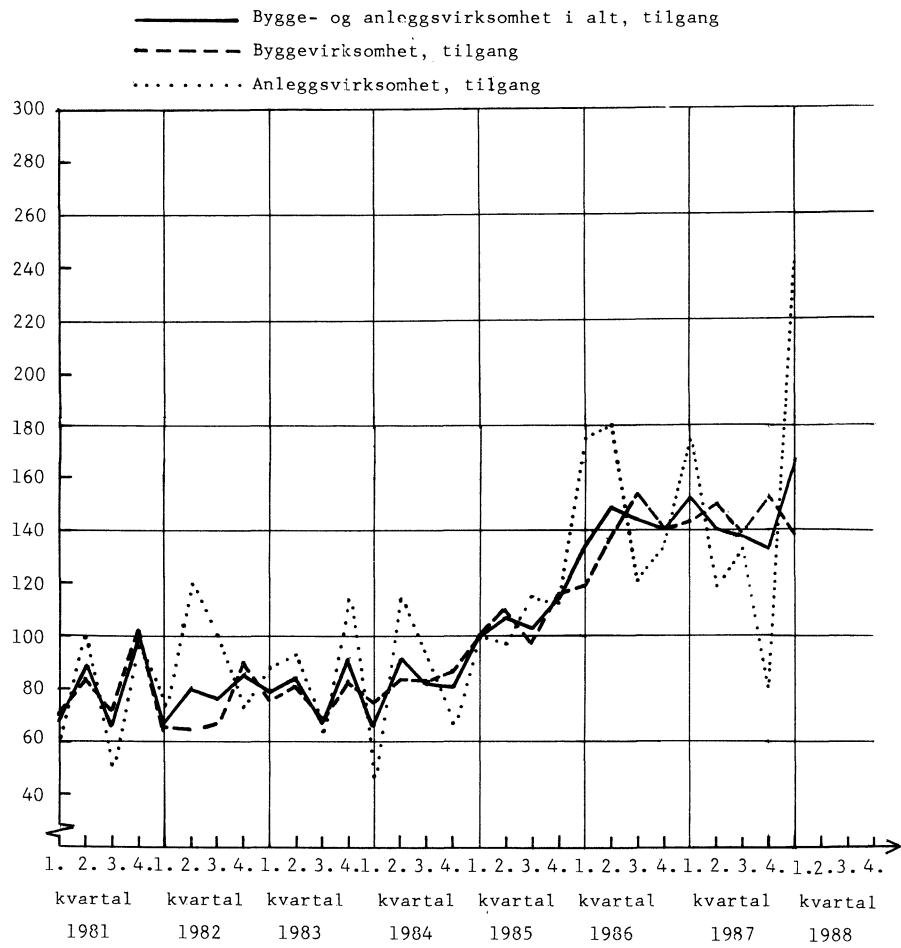

Figur 2.

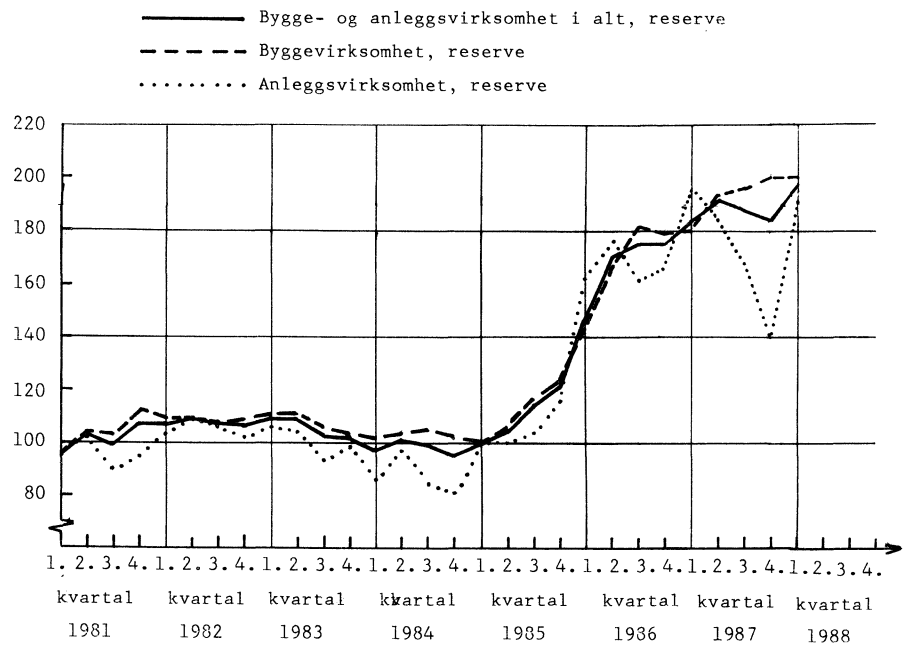

SYSSELSETTING I ORDRESTATISTIKKENS BEDRIFTER (1. KVARTAL 1985 = 100)

Figur 3.

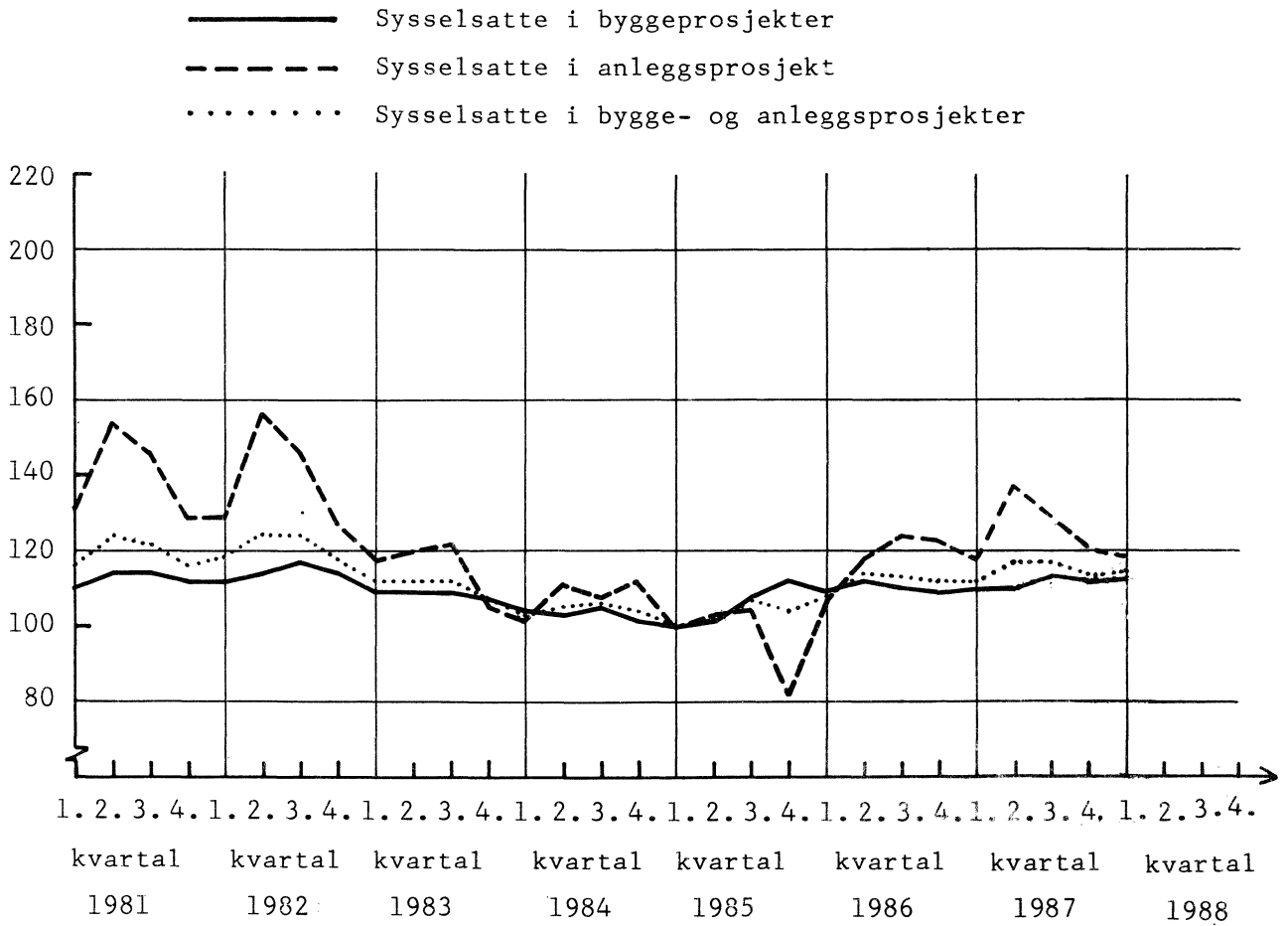

(SU nr. 25, 1988)

UTENRIKSHANDELEN MED VARER I MAI OG JANUAR-MAI 1988. FORELØPIGE TALL

Statistisk Sentralbyrås foreløpige oppgaver over verdien av utenrikshandelen utenom skip og oljeplattformer viste for mai en innførsel på 12 010 mill. kr, og en utførsel på 11 280 mill. kr. Verdien av innførselen var 1 prosent høyere og verdien av utførselen 2 prosent lavere enn i mai 1987. I januar-mai 1988 var verdien av vareinnførselen 57 550 mill. kr og verdien av vareutførselen 56 151 mill. kr. Verdien av innførselen var 4 prosent lavere og verdien av utførselen 2 prosent høyere enn i de samme fem måneder i 1987.

Verdien av utført råolje og naturgass i januar-mai 1988 var på 20 928 mill. kr. Dette var 13 prosent lavere verdi enn i de samme måneder i 1987.

I januar-mai 1988 var det et innførselsoverskott på 1 399 mill. kr, mot 4 483 mill. kr i samme periode året før. Skip og oljeplattformer er da ikke regnet med. Dersom utførselen av råolje og naturgass også blir holdt utenfor, var det et innførselsoverskott i januar-mai 1988 på 22 327 mill. kr. Det svarer til en nedgang på 22 prosent fra året før.

Sesongkorrigerte tall for perioden mars-mai 1988 regnet utenom skip og oljeplattformer og for utførselen også utenom råolje og naturgass viste en oppgang i importverdien på 6,2 prosent, og en oppgang i eksportverdien på 0,3 prosent sammenliknet med foregående tremånedersperiode.

Tabelloversikt. Mill. kr	Mai		Endring i pst.	Januar-mai		Endring i pst.
	1987	1988		1987	1988	
1. Innførsel uten skip og oljeplattformer	11 841	12 010	+1,4	59 775	57 550	-3,7
2. Utførsel uten skip og oljeplattformer	11 528	11 280	-2,2	55 292	56 151	+1,6
Av dette						
Råolje og naturgass	4 812	3 987	-17,1	23 945	20 928	-12,6
3. Utførsel uten skip og oljeplattformer, råolje og naturgass	6 716	7 293	+8,6	31 347	35 223	+12,4
4. Innførselsoverskott uten skip og oljeplattformer (1-2)	313	730	+133,2	4 483	1 399	-68,8
5. Innførselsoverskott uten skip og oljeplattformer og uten utført råolje og naturgass (1-3)	5 125	4 717	-8,0	28 428	22 327	-21,5

(SU nr. 25, 1988)

ENGROSOMSETNINGEN 1. KVARTAL 1988

Statistisk Sentralbyrås indeks over verdien av engrosomsetningen gikk opp med 1,2 prosent fra 1. kvartal 1987 til 1. kvartal 1988. I samme periode steg prisindeksen for engroshandel med 7,1 prosent.

Engrosomsetningen for konsumvarer viser en økning på 11,2 prosent. Blant konsumvaregruppene økte engroshandel med nærings- og nytelsesmidler mest med 16,3 prosent.

Engrosomsetningen med produksjonsmidler gikk ned med 1,6 prosent. I denne gruppen var omsetningsøkningen størst for jernvarer og bygningsartikler med 3,6 prosent.

Gruppen engroshandel med motorkjøretøyer, brensel og drivstoff gikk ned med 10,8 prosent. I denne gruppen gikk engroshandelen med motorkjøretøyer ned med 19,2 prosent, og engroshandel med brensel og drivstoff ned med 2,7 prosent.

VOLUM

Indeksen over volumet av engrosomsetningen viste en nedgang på 5,6 prosent fra 1. kvartal 1987 til 1. kvartal 1988.

Volumet av engrosomsetningen med konsumvarer gikk i samme periode opp med 4,7 prosent. Blant konsumvaregruppene steg engroshandel med nærings- og nytelsesmidler med 9,0 prosent.

Volumet av engrosomsetningen med produksjonsmidler gikk ned med 8,8 prosent. Her viste engroshandel med råvarer størst nedgang med 10,7 prosent.

Volumet av engrosomsetningen med motorkjøretøyer, brensel og drivstoff gikk ned med 16,8 prosent. Engroshandel med motorkjøretøyer gikk ned med 26,0 prosent.

Indeksen for volumet er framkommet ved å omregne indeksen for verdien ved hjelp av prisindeksen for engroshandelen. Siden prisindeksen starter i 3. kvartal 1985, er dette kvartalet også satt lik 100 i volumindeksen.

Tabell 1. Engrosomsetningsverdi. 1. kvartal 1984 = 100

	Gj.snitt 1986	Gj.snitt 1987	Endring i prosent	1.kv. -87	1.kv. -88	Endring i prosent
Engroshandel i alt	138,1	145,8	5,6	134,4	136,0	1,2
Engroshandel med konsumvarer	135,4	150,4	11,1	138,1	153,5	11,2
Engroshandel med nærings- og nyttelsesmidler	131,8	150,2	14,0	135,3	157,3	16,3
Engroshandel med kolonialvarer	135,3	147,1	8,7	146,3	159,0	8,7
Engroshandel med beklednings- og tekstilvarer	126,1	137,5	9,0	134,8	142,2	5,5
Engroshandel med møbler og innbo	146,5	149,3	1,9	139,4	145,2	4,2
Engroshandel med konsumvarer ellers	147,9	161,3	9,1	152,3	149,7	-1,7
Engroshandel med produksjonsmidler .	139,2	148,8	6,9	135,1	132,9	-1,6
Engroshandel med råvarer	130,2	137,3	5,5	130,3	125,8	-3,5
Engroshandel med jernvarer og byggningsartikler	145,8	159,2	9,2	137,0	142,0	3,6
Engroshandel med maskiner og utstyr	144,3	154,3	6,9	138,9	134,7	-3,0
Engroshandel med motorkjøretøyer, brensel og drivstoff	142,2	131,7	-7,3	127,4	113,7	-10,8
Engroshandel med motorkjøretøyer	199,4	174,3	-12,6	165,9	134,0	-19,2
Engroshandel med brensel og drivstoff	104,1	103,7	-0,4	102,0	99,2	-2,7

Tabell 2. Engrosomsetningsvolum. 3. kvartal 1985 = 100

	1.kv. -87	4.kv. -87	1.kv. -88	Endring i prosent 1.kv.-87/ 1.kv.-88
Engroshandel i alt	97,0	112,3	91,6	-5,6
Engroshandel med konsumvarer	95,5	113,0	100,0	4,7
Engroshandel med nærings- og nyttelsesmidler	94,9	113,7	103,4	9,0
Engroshandel med kolonialvarer	111,7	112,2	113,3	1,5
Engroshandel med beklednings- og tekstilvarer	90,4	84,0	88,2	-2,4
Engroshandel med møbler og innbo	95,1	123,0	95,6	0,5
Engroshandel med konsumvarer ellers	105,3	125,3	98,5	-6,4
Engroshandel med produksjonsmidler .	98,5	116,0	89,9	-8,8
Engroshandel med råvarer	109,3	118,0	97,6	-10,7
Engroshandel med jernvarer og byggningsartikler	88,5	106,6	84,9	-4,1
Engroshandel med maskiner og utstyr	96,5	121,5	87,4	-9,4
Engroshandel med motorkjøretøyer, brensel og drivstoff	91,7	96,5	76,3	-16,8
Engroshandel med motorkjøretøyer	84,6	86,0	62,6	-26,0
Engroshandel med brensel og drivstoff	94,6	101,9	86,5	-8,5

Figur 1. Engrosomsetningsindeks 1. kvartal 1985 = 100

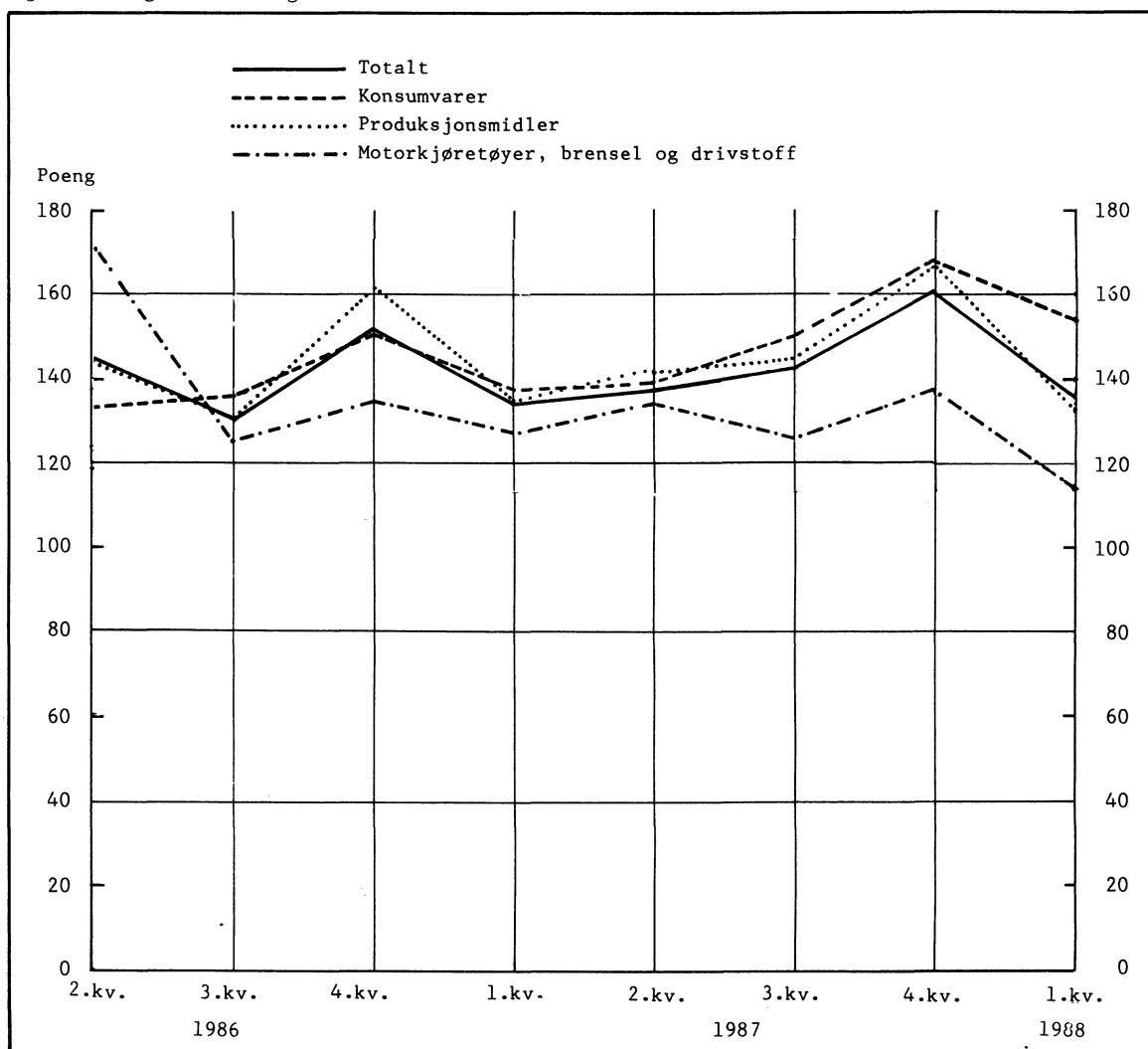

Figur 2. Engrosomsetningsvolum. 3. kvartal 1985 = 100

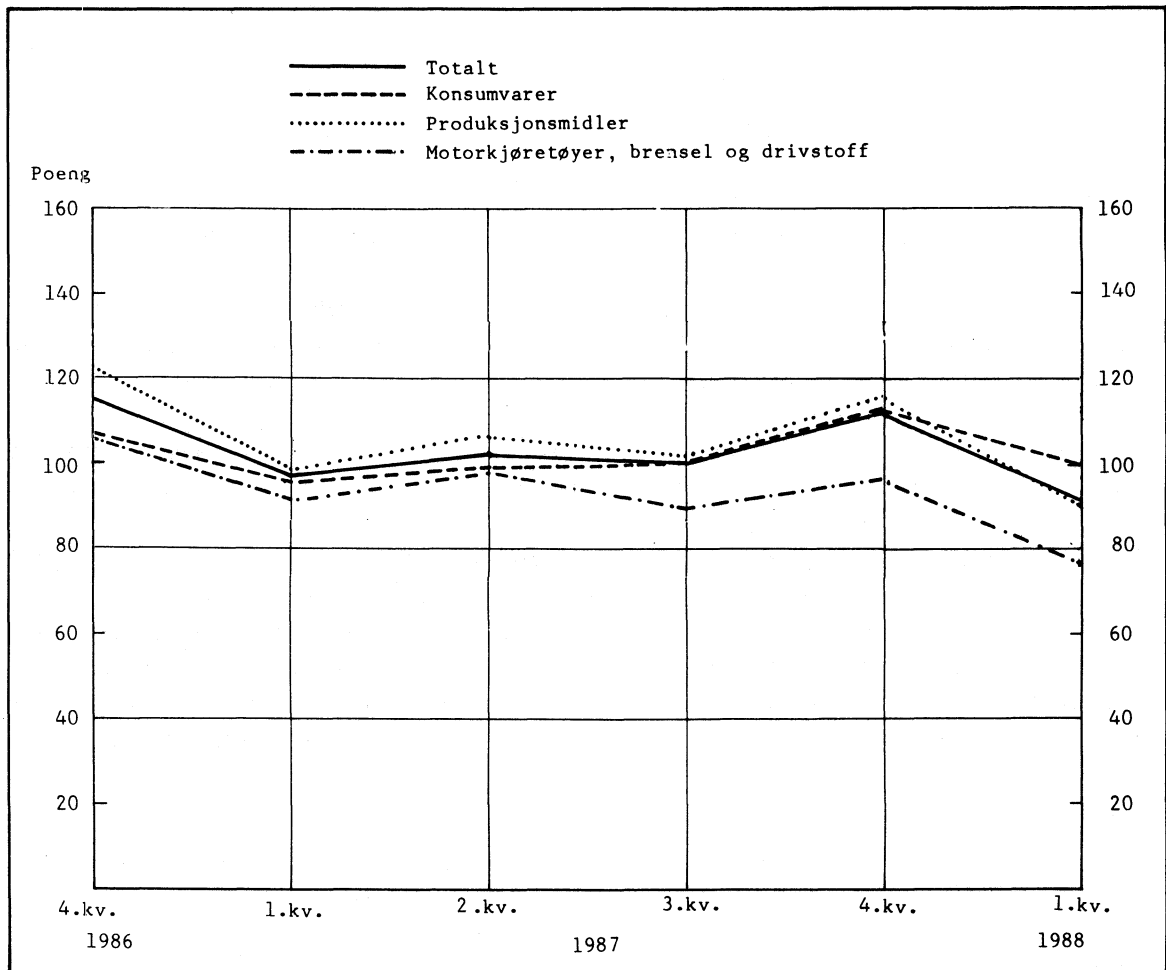

HOTELLER OG ANDRE OVERNATTINGSBEDRIFTER. OVERNATTINGSSTATISTIKK. APRIL 1988

I april 1988 kom i alt 443 000 gjester til hoteller og andre overnattingsbedrifter, mot 420 000 i tilsvarende måned i 1987. Tallet på gjestedøgn gikk ned fra 952 000 i april 1987 til 924 000 i april 1988.

Nordmenns overnattinger gikk ned fra 760 000 i april 1987 til 739 000 i april 1988. Utlendingers overnattinger gikk ned fra 193 000 til 185 000. Mye av denne nedgangen skyldes imidlertid at innkvarteringer av asylsøkere og flyktninger er utelatt fra statistikken i 1988, mens de var regnet med i tallene for 1987.

For overnattinger totalt hadde bybedrifter en økning på 16 prosent, landbedrifter hadde en nedgang på 18 prosent, mens antall overnattinger ved turist- og høyfjellshotellene gikk ned med 3 prosent.

I årets 4 første måneder gikk tallet på gjestedøgn ned med i alt 3 prosent i forhold til 1987. Overnattinger av nordmenn var om lag uendret, mens utlendingers overnattinger gikk ned med 10 prosent.

Tallene er hentet fra Statistisk Sentralbyrås overnattingsstatistikk. Denne statistikken omfatter alle hoteller og andre overnattingsbedrifter (pensjonater, herberger o.l.) med 20 senger eller mer, unntatt campingplasser og medlemsbedrifter i Den Norske Turistforening og Norske Vandrerrhjem.

Mer detaljerte opplysninger vil bli gitt i publikasjonen NOS Reiselivsstatistikk.

Tabell 1. Hoteller og andre overnattingsbedrifter. Tallet på åpne bedrifter og senger, etter bedriftsgruppe og -størrelse. April. 1987 og 1988

Bedriftsgruppe/ -størrelse	Bedrifter		Senger	
	1987	1988	1987	1988
Alle bedrifter				
I alt	900	901	86055	87716
20 - 49 senger	281	274	9943	9824
50 - 99 "	325	331	23068	23521
100 - 149 "	147	145	17410	17404
150 - 199 "	60	58	10063	9663
200 senger og over	87	93	25571	27304
Bybedrifter				
I alt	236	244	27778	29877
20 - 49 senger	64	63	2216	2203
50 - 99 "	74	74	5317	5335
100 - 149 "	45	46	5373	5551
150 - 199 "	17	18	2828	2987
200 senger og over	36	43	12044	13801
Landbedrifter				
I alt	487	483	35999	35402
20 - 49 senger	207	202	7299	7231
50 - 99 "	184	191	12754	13208
100 - 149 "	51	51	5872	6008
150 - 199 "	20	15	3366	2501
200 senger og over	25	24	6708	6454
Godkjente turist- og høyfjellshoteller				
I alt	177	174	22278	22437
20 - 49 senger	10	9	428	390
50 - 99 "	67	66	4997	4978
100 - 149 "	51	48	6165	5845
150 - 199 "	23	25	3869	4175
200 senger og over	26	26	6819	7049

Tabell 2. Hoteller og andre overnattingsbedrifter. Tallet på åpne bedrifter og senger. Fylke. April. 1987 og 1988

Fylke	Bedrifter		Senger	
	1987	1988	1987	1988
I alt	900	901	86055	87716
Østfold	21	18	1530	1276
Akershus	18	21	3044	3277
Oslo	44	45	7181	7221
Hedmark	46	48	4037	4074
Oppland	140	136	13474	13006
Buskerud	113	103	11533	10615
Vestfold	22	23	2243	2250
Telemark	43	40	4616	4412
Aust-Agder	28	31	2109	2344
Vest-Agder	25	26	1794	2305
Rogaland	38	42	4071	5043
Hordaland	89	90	8985	9477
Sogn og Fjordane	55	55	3814	3909
Møre og Romsdal	36	36	2913	3113
Sør-Trøndelag	49	49	4695	4894
Nord-Trøndelag	23	23	1335	1354
Nordland	53	54	4254	4401
Troms	24	29	2198	2378
Finnmark	33	32	2229	2367

Tabell 3. Hoteller og andre overnattingsbedrifter. Gjestedøgn etter bedriftsgruppe og gjestenes nasjonalitet. Januar - april og april. 1987 og 1988

Bedriftsgruppe Nasjonalitet	Januar - april			April		
	1987	1988	Endring	1987	1988	Endring
	1000	I	Pst.	I	1000	I
Alle bedrifter						
I alt	3939	3839	-3	952	924	-3
Norge	2836	2843	0	760	739	-3
Utlendinger i alt	1103	996	-10	193	185	-4
Sverige	250	266	7	62	93	49
Danmark	393	398	1	24	18	-27
Finland	17	15	-10	4	4	2
Storbritannia	94	92	-2	20	18	-9
Nederland	28	33	16	4	4	2
Frankrike	12	12	1	3	4	24
Forbundsrep. Tyskland	50	54	9	12	12	0
Europa ellers	43	29	-32	10	8	-21
USA	39	30	-23	9	8	-13
Japan	6	5	-22	1	1	-9
Andre land	170	62	-64	42	15	-64
Bybedrifter						
I alt	1324	1307	-1	293	339	16
Norge	996	1018	2	213	262	23
Utlendinger i alt	327	288	-12	80	77	-4
Sverige	56	58	5	12	15	22
Danmark	35	37	6	7	7	5
Finland	11	9	-20	2	3	7
Storbritannia	41	45	9	11	13	21
Nederland	9	10	11	2	2	-2
Frankrike	7	8	10	2	3	27
Forbundsrep. Tyskland	24	23	-3	6	6	7
Europa ellers	35	23	-34	8	7	-22
USA	27	23	-15	7	7	1
Japan	5	4	-20	1	1	-7
Andre land	77	47	-38	21	13	-39
Landbedrifter						
I alt	1490	1415	-5	381	314	-18
Norge	959	935	-3	308	242	-21
Utlendinger i alt	531	480	-10	73	72	-1
Sverige	138	142	3	33	52	59
Danmark	245	242	-1	13	7	-49
Finland	4	5	41	1	1	23
Storbritannia	42	40	-6	7	3	-55
Nederland	15	18	16	1	1	-1
Frankrike	3	3	8	1	1	43
Forbundsrep. Tyskland	11	12	13	3	3	-12
Europa ellers	5	4	-19	1	1	-18
USA	9	4	-52	2	1	-51
Japan	1	1	-30	0	0	42
Andre land	59	10	-84	11	2	-81
Godkjente turist- og høyfjellshoteller						
I alt	1125	1118	-1	279	271	-3
Norge	881	890	1	239	235	-2
Utlendinger i alt	244	227	-7	40	36	-8
Sverige	56	66	17	17	26	48
Danmark	113	118	5	4	4	-9
Finland	2	1	-49	1	0	-56
Storbritannia	10	7	-32	2	2	-3
Nederland	4	5	29	0	1	27
Frankrike	2	1	-40	0	0	-13
Forbundsrep. Tyskland	15	19	24	3	3	-5
Europa ellers	3	2	-35	1	0	-9
USA	3	3	-11	1	0	-46
Japan	0	0	-30	0	0	-57
Andre land	35	5	-87	11	0	-98

Merknad: 0 betyr her færre enn 500 gjestedøgn.

Tabell 4. Hoteller og andre overnattingsbedrifter. Ankomne gjester, gjestedøgn og kapasitetsutnyttning, etter bedriftsgruppe og -størrelse. April 1988

Bedriftsgruppe/ -størrelse	Ankomne gjester		Gjestedøgn		Kapasitets- utnyttning	
	I alt	Av dette utlendinger	I alt	Av dette utlendinger	Senger	Rom
	1000				I	Pst.
Alle bedrifter						
I alt	443	65	924	185	38	51
20 - 49 senger	38	5	78	14	28	37
50 - 99 "	102	14	217	45	34	45
100 - 149 "	87	11	187	36	39	52
150 - 199 "	52	6	114	21	44	55
200 senger og over	165	29	329	69	42	60
Bybedrifter						
I alt	191	36	339	77	40	57
20 - 49 senger	12	2	24	5	38	50
50 - 99 "	31	7	60	16	41	57
100 - 149 "	34	5	62	14	41	57
150 - 199 "	19	2	33	6	40	55
200 senger og over	95	20	160	36	41	59
Landbedrifter						
I alt	138	20	314	72	32	43
20 - 49 senger	24	3	51	9	25	32
50 - 99 "	48	6	108	23	31	40
100 - 149 "	24	4	58	15	35	47
150 - 199 "	10	1	26	7	43	58
200 senger og over	31	6	70	18	37	54
Godkjente turist- og høyfjellshoteller						
I alt	115	8	271	36	42	52
20 - 49 senger	2	0	3	0	28	37
50 - 99 "	23	1	49	6	34	42
100 - 149 "	29	2	66	8	40	49
150 - 199 "	22	2	55	7	47	54
200 senger og over	38	3	99	15	48	64

Tabell 5. Hoteller og andre overnattingsbedrifter. Ankomne gjester, gjestedøgn og kapasitetsutnyttning, etter bedriftsgruppe. Januar - april og april. 1987 og 1988

Bedriftsgruppe Måned	Ankomne gjester		Gjestedøgn		Kapasitets- utnyttning	
	I alt	Av dette utlendinger	I alt	Av dette utlendinger	Senger	Rom
	1000				[Pst.
Alle bedrifter						
Januar - april 1987.....	1765	299	3939	1103	41	53
" " 1988.....	1785	295	3839	996	39	50
April 1987.....	420	63	952	193	39	50
" 1988.....	443	65	924	185	38	51
Bybedrifter						
Januar - april 1987.....	717	135	1324	327	42	60
" " 1988.....	728	131	1307	288	38	54
April 1987.....	162	35	293	80	38	55
" 1988.....	191	36	339	77	40	57
Landbedrifter						
Januar - april 1987.....	581	117	1490	531	38	47
" " 1988.....	581	115	1415	480	37	45
April 1987.....	152	22	381	73	37	45
" 1988.....	138	20	314	72	32	43
Godkjente turist- og høyfjellshoteller						
Januar - april 1987.....	468	48	1125	244	45	53
" " 1988.....	476	49	1118	227	44	52
April 1987.....	106	7	279	40	44	50
" 1988.....	115	8	271	36	42	52

Tabell 6. Hoteller og andre overnattingsbedrifter. Tallet på gjestedøgn og kapasitetsutnyttning. Fylke. April. 1987 og 1988

Fylke	1987				1988			
	Gjestedøgn		Kapasitets- utnyttning		Gjestedøgn		Kapasitets- utnyttning	
	I alt	Av dette utlen- dinger	Senger	Rom	I alt	Av dette utlen- dinger	Senger	Rom
	1000	I	Pst.	I	1000	I	Pst.	I
I alt	952	193	39	50	924	185	38	51
Østfold	14	6	35	48	11	3	32	48
Akershus	27	6	33	52	36	6	39	64
Oslo	90	38	46	62	100	38	50	67
Hedmark	44	8	38	46	42	11	36	47
Oppland	170	38	45	49	136	31	39	49
Buskerud	175	38	52	58	151	45	49	56
Vestfold	21	4	32	51	22	3	35	58
Telemark	57	10	43	46	52	7	41	52
Aust-Agder	25	3	42	42	25	5	37	41
Vest-Agder	18	1	37	52	22	4	36	55
Rogaland	42	9	40	57	50	9	36	49
Hordaland	88	15	34	48	88	11	32	48
Sogn og Fjordane	25	0	23	33	29	2	26	37
Møre og Romsdal	26	3	34	44	28	2	32	45
Sør-Trøndelag	50	7	40	51	45	4	33	47
Nord-Trøndelag	13	1	33	47	12	1	31	47
Nordland	33	2	28	45	37	2	30	49
Troms	20	2	32	47	24	2	35	53
Finnmark	14	1	22	36	14	1	22	38

Tabell 7. Hoteller og andre overnattingsbedrifter. Tallet på gjestedøgn og kapasitetsutnyttning. Fylke. Januar - april. 1987 og 1988

Fylke	1987				1988			
	Gjestedøgn		Kapasitets- utnyttning		Gjestedøgn		Kapasitets- utnyttning	
	I alt	Av dette utlen- dinger	Senger	Rom	I alt	Av dette utlen- dinger	Senger	Rom
	1000	I	Pst.	I	1000	I	Pst.	I
I alt	3939	1103	41	53	3839	996	39	50
Østfold	55	18	34	51	47	14	30	47
Akershus	141	29	40	62	141	25	37	59
Oslo	406	155	48	65	385	142	45	61
Hedmark	185	71	40	48	195	74	41	49
Oppland	678	268	47	53	625	224	46	52
Buskerud	677	238	51	58	642	220	52	57
Vestfold	86	14	33	54	83	10	32	52
Telemark	262	83	49	53	255	81	50	55
Aust-Agder	116	43	48	47	130	56	49	44
Vest-Agder	83	10	37	55	87	15	35	50
Rogaland	162	33	36	54	179	35	33	46
Hordaland	320	53	34	50	323	39	30	45
Sogn og Fjordane	100	6	24	36	103	3	25	37
Møre og Romsdal	105	9	34	48	98	6	30	43
Sør-Trøndelag	204	29	39	55	194	15	35	49
Nord-Trøndelag	51	4	33	50	47	5	29	46
Nordland	161	28	34	53	157	24	32	49
Troms	90	8	37	54	93	6	35	53
Finnmark	57	2	23	39	55	2	21	37

Tabell 8. Hoteller og andre overnattingsbedrifter. Gjestedøgn etter formål. Prosent.
 Fylke. April. 1987 og 1988

Fylke	1987					1988				
	I alt	Kurs/ Konferanse	Yrke	Ferie/ Fritid	Lang- tids- kon- trakt	I alt	Kurs/ Konferanse	Yrke	Ferie/ Fritid	Lang- tids- kon- trakt
I alt	100	16	26	53	6	100	22	30	46	2
Østfold	100	25	40	15	21	100	33	49	15	3
Akershus	100	30	40	29	0	100	36	35	28	1
Oslo	100	11	56	29	4	100	16	59	22	3
Hedmark	100	12	10	76	2	100	19	15	65	0
Oppland	100	12	4	74	9	100	24	6	68	1
Buskerud	100	12	5	76	7	100	18	6	76	0
Vestfold	100	47	32	15	5	100	41	37	21	1
Telemark	100	14	12	74	0	100	19	15	65	1
Aust-Agder	100	9	10	73	8	100	7	17	72	3
Vest-Agder	100	14	43	39	3	100	24	41	31	4
Rogaland	100	14	69	9	8	100	15	63	19	3
Hordaland	100	17	36	44	3	100	18	43	35	5
Sogn og Fjordane ..	100	21	29	45	5	100	28	36	34	3
Møre og Romsdal ..	100	23	42	27	9	100	25	53	23	0
Sør-Trøndelag	100	19	27	49	5	100	21	26	51	2
Nord-Trøndelag ...	100	24	44	31	1	100	26	47	22	5
Nordland	100	23	51	23	4	100	27	51	20	2
Troms	100	25	47	23	6	100	24	55	18	3
Finmark	100	31	41	25	3	100	30	44	20	6

(SU nr. 25, 1988)

HURTIGRUTA BERGEN-KIRKENES, TRAFIKKSTATISTIKK 1. KVARTAL 1988

Statistisk Sentralbyrås trafikkstatistikk for Hurtigruta Bergen-Kirkenes viser at til sammen 46 936 passasjerer reiste med Hurtigruta i 1. kvartal 1988. Dette er en nedgang på 9,5 prosent i forhold til samme kvartal i 1987.

Videre viser statistikken en nedgang på 0,9 prosent i transporten av stykkgoods, fra 22 700 tonn i 1. kvartal 1987 til 22 500 tonn i 1. kvartal 1988. Ferskfisktransporten sørover i 1. kvartal økte med 13,4 prosent, fra 3 395 tonn i 1987 til 3 849 tonn i 1988.

Statistikken bygger på turrapporter innhentet av Samferdselsdepartementet for alle skip i Hurtigruta.

Tabell 1. Hurtigruta Bergen-Kirkenes. Passasjertransport og godstransport

	Passasjerer			Godsmengde. Tonn				
	I alt	Nordover	Sørover	I alt	Stykkgoods			Ferskfisk sørover
					I alt	Nordover	Sørover	
Tonn								
1987								
1. kvartal	51 845	27 609	24 236	26 131	22 736	14 172	8 564	3 395
2. kvartal	83 388	45 028	38 360	26 311	23 992	15 114	8 878	2 319
3. kvartal	86 046	44 858	41 188	26 641	23 675	15 081	8 594	2 966
4. kvartal	47 639	26 043	21 596	27 150	24 310	15 493	8 817	2 840
1988								
1. kvartal	46 936	25 031	21 905	26 370	22 521	14 092	8 429	3 849

Tabell 2. Hurtigruta Bergen-Kirkenes. Passasjertransport etter anløpssted. Nordgående turer. 1. kvartal

Anløpssted	1987		1988	
	Gått ombord	Gått i land	Gått ombord	Gått i land
I alt	27 609	27 609	25 031	25 031
Bergen	5 109	-	4 812	-
Mellomsteder	2 524	4 131	1 972	3 272
Trondheim	1 272	1 392	1 152	908
Mellomsteder	2 690	1 676	2 439	1 646
Bodø	3 445	1 324	3 603	883
Mellomsteder	5 508	6 395	4 410	6 029
Tromsø	3 158	3 106	2 776	2 328
Mellomsteder	1 692	3 875	1 765	3 796
Honningsvåg	565	1 044	600	758
Øst for Honningsvåg	1 646	4 666	1 502	5 411

Tabell 3. Hurtigruta Bergen-Kirkenes. Passasjertransport etter anløpssted. Sørgående turer.
1. kvartal

Anløpssted	1987		1988	
	Gått ombord	Gått i land	Gått ombord	Gått i land
I alt	24 236	24 236	21 905	21 905
Øst for Honningsvåg	3 889	1 246	4 937	1 322
Honningsvåg	1 080	533	721	521
Mellomsteder	3 774	2 917	3 812	3 012
Tromsø	3 061	2 264	1 380	1 788
Mellomsteder	5 190	5 120	4 722	3 603
Bodø	718	2 124	568	2 078
Mellomsteder	3 477	3 695	3 026	3 094
Trondheim	962	1 725	886	1 793
Mellomsteder	2 085	1 647	1 853	1 506
Bergen	-	2 965	-	3 188

 Tabell 4. Hurtigruta Bergen-Kirkenes. Stykkgodstransport etter anløpssted. Nordgående turer. Tonn.
1. kvartal

Anløpssted	1987		1988	
	Lastet	Losset	Lastet	Losset
I alt	14 172	14 172	14 092	14 092
Bergen	3 928	-	2 626	-
Mellomsteder	2 651	1 579	2 954	1 475
Trondheim	2 366	1 534	2 644	810
Mellomsteder	617	875	504	866
Bodø	1 011	685	764	513
Mellomsteder	1 233	3 060	1 517	2 972
Tromsø	1 482	1 141	1 922	1 054
Mellomsteder	522	1 687	637	2 507
Honningsvåg	133	747	160	645
Øst for Honningsvåg	229	2 864	366	3 251

 Tabell 5. Hurtigruta Bergen-Kirkenes. Stykkgodstransport etter anløpssted. Sørgående turer. Tonn.
1. kvartal

Anløpssted	1987		1988	
	Lastet	Losset	Lastet	Losset
I alt	8 564	8 564	8 429	8 429
Øst for Honningsvåg	856	397	1 085	338
Honningsvåg	125	57	134	57
Mellomsteder	571	219	766	358
Tromsø	883	283	723	213
Mellomsteder	1 690	1 173	1 450	1 038
Bodø	631	366	641	334
Mellomsteder	1 169	824	1 324	756
Trondheim	883	1 421	759	1 586
Mellomsteder	1 756	1 586	1 348	1 737
Bergen	-	2 238	-	2 012

Tabell 6. Hurtigruta Bergen-Kirkenes. Transport av ferskfisk sørover etter anløpssted. Tonn.
1. kvartal

Anløpssted	1987		1988	
	Lastet	Losset	Lastet	Losset
I alt	3 395	3 395	3 849	3 849
Øst for Honningsvåg	246	13	484	113
Honningsvåg	15	6	6	2
Mellomsteder	271	8	279	61
Tromsø	89	14	35	39
Mellomsteder	965	93	902	86
Bodø	514	116	466	131
Mellomsteder	994	111	1 417	150
Trondheim	89	1 955	68	2 003
Mellomsteder	212	261	193	380
Bergen	-	818	-	884

(SU nr. 25, 1988)

VEITRAFIKKULYKKER MED PERSONSKADE, MAI 1988

(forrige melding ble offentliggjort i SU nr. 20, 1988)

Foreløpige tall fra Statistisk Sentralbyrå viser at 34 personer ble drept og 890 personer skadd i veitrafikkulykker 1. mai 1988. Tallene for mai 1987 var 31 drepte og 1 039 skadde.

For januar-mai i år er det registrert 133 drepte og 3 949 skadde mot 119 drepte og 3 965 skadde i samme periode i fjor.

Figur 1. Personer drept etter trafikantgruppe. Mai. 1978 - 1988

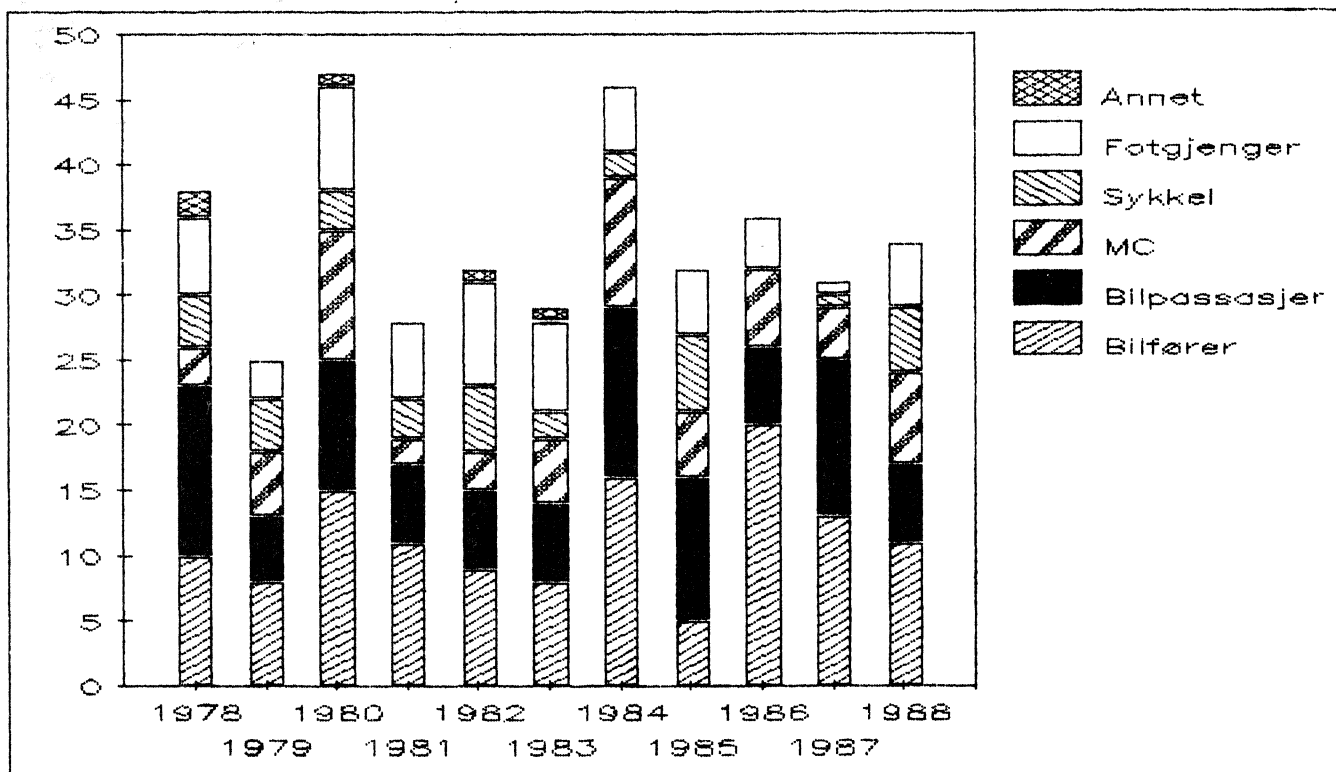
Tabell 1. Personer drept eller skadd etter måned¹

	Personer drept eller skadd		Personer drept	
	1987	1988	1987	1988
I alt 5 md.	4 084	4 082	119	133
Januar	769	913	17	36
Februar	786	837	24	21
Mars	789	741	25	16
April	670	667	22	26
Mai	1 070	924	31	34
Juni	1 051		51	
Juli	1 180		34	
August	1 177		42	
September	1 136		34	
Oktober	1 118		50	
November	912		29	
Desember	830		39	
I ALT 12 md.	11 488		398	

¹ Tallene for 1988 er foreløpige og rettes opp etter hvert, mest for siste måned. Tallene for 1987 er endelige.

Tabell 2. Veitrafikkulykker og personer drept eller skadd. Fylke

Fylke	Ulykker med personskade				Personer drept eller skadd				Personer drept	
	Jan.-mai		Mai		Jan.-mai		Mai		Jan.-mai	
	1987	1988	1987	1988	1987	1988	1987	1988	1987	1988
I ALT	2 896	2 987	773	696	4 084	4 082	1 070	924	119	133
Østfold	159	174	49	36	225	231	69	51	5	13
Akershus	303	282	83	75	422	425	108	111	14	12
Oslo	378	430	114	120	500	529	153	138	7	9
Hedmark	136	123	30	23	202	182	49	34	8	11
Oppland	124	117	29	20	201	174	48	36	7	8
Buskerud	153	170	43	50	237	235	63	66	7	13
Vestfold	114	143	33	32	161	189	43	43	4	7
Telemark	127	138	29	36	172	174	37	48	5	2
Aust-Agder	64	67	16	15	88	94	21	23	3	3
Vest-Agder	108	108	40	24	156	165	52	33	3	3
Rogaland	188	191	54	45	251	239	71	55	7	6
Hordaland	271	336	76	63	373	430	92	76	12	12
Sogn og Fjordane	67	64	10	10	96	90	12	18	-	-
Møre og Romsdal	171	156	52	33	231	232	77	42	6	5
Sør-Trøndelag	172	149	38	46	253	213	58	59	8	2
Nord-Trøndelag	75	73	21	15	108	111	32	20	4	13
Nordland	169	151	38	41	238	196	53	51	7	8
Troms	66	63	12	9	95	106	24	17	7	2
Finnmark	51	52	6	3	75	67	8	3	5	4

Tabell 3. Personer drept etter alder og trafikantgruppe, personer skadd etter trafikantgruppe

Trafikantgruppe	År	Drepte i januar-mai						Skadde	
		Drepte i alt	Under 7 år	7-14 år	15-24 år	25-64 år	65 år og over	Jan.-mai	Mai
I ALT	1987	119	6	5	46	41	21	3 965	1 039
	1988	133	6	3	36	63	25	3 949	890
Bilførere	1987	47	-	-	18	22	7	1 653	365
	1988	54	-	-	16	29	9	1 744	341
Bilpassasjerer	1987	33	2	-	14	11	6	1 225	281
	1988	33	3	-	8	16	6	1 225	242
Motorsykkelførere og passasjerer	1987	9	-	-	8	1	-	197	124
	1988	9	-	-	5	3	1	120	65
Mopedførere og passasjerer	1987	-	-	-	-	-	-	190	82
	1988	4	-	-	3	1	-	148	61
Sykkelførere og passasjerer	1987	4	-	1	-	1	2	143	88
	1988	7	-	1	-	4	2	173	86
Fotgjengere	1987	18	3	1	6	2	6	465	93
	1988	20	2	-	3	8	7	463	90
Akende, skiløpere o.l.	1987	6	1	3	-	2	-	58	-
	1988	4	1	1	1	1	-	50	-
Andre	1987	2	-	-	-	2	-	34	6
	1988	2	-	1	-	1	-	26	5

Tabell 4. Veitrafikkulykker og personer drept eller skadd. Politidistrikt

Politidistrikt	Ulykker med personskade				Personer drept eller skadd				Personer drept	
	Jan.-mai		Mai		Jan.-mai		Mai		Jan.-mai	
	1987	1988	1987	1988	1987	1988	1987	1988	1987	1988
I ALT	2 896	2 987	773	696	4 084	4 082	1 070	924	119	133
Halden	21	27	4	6	28	44	6	10	-	-
Sarpsborg	61	69	20	15	90	88	35	21	3	4
Fredrikstad	35	30	11	6	52	38	12	10	1	4
Moss	42	48	14	9	55	61	16	10	1	5
Follo	63	72	15	21	90	116	23	34	3	5
Asker og Bærum	122	91	39	21	158	122	50	23	5	1
Romerike	118	119	29	33	174	187	35	54	6	6
Oslo	378	430	114	120	500	529	153	138	7	9
Kongsvinger	31	27	8	4	47	41	15	9	1	3
Hamar	65	45	10	8	97	73	16	13	5	3
Østerdalen	40	51	12	11	58	68	18	12	2	5
Gudbrandsdalen	46	48	10	8	80	71	15	16	4	4
Vestoppland	78	69	19	12	121	103	33	20	3	4
Ringerike	49	78	16	16	75	109	22	20	2	7
Drammen	56	69	16	26	84	95	25	37	3	5
Kongsberg	48	23	11	8	78	31	16	9	2	1
Nord-Jarlsberg	42	33	11	10	63	50	16	18	1	2
Tønsberg	42	43	13	7	61	53	16	8	2	2
Sandefjord	19	38	4	10	23	50	5	12	-	2
Larvik	11	29	5	5	14	36	6	5	1	1
Skien	42	51	11	15	60	63	15	20	1	1
Telemark	42	48	10	10	57	50	11	11	1	-
Notodden	29	21	6	5	38	35	9	9	2	1
Rjukan	8	14	1	5	10	21	1	6	-	-
Kragerø	6	4	1	1	7	5	1	2	1	-
Arendal	60	59	15	14	82	81	20	22	3	3
Kristiansand	69	81	24	17	99	117	32	25	1	2
Vest-Agder	43	35	17	8	63	61	21	9	2	1
Rogaland	66	77	20	18	93	99	29	23	7	3
Stavanger	74	66	15	17	94	77	20	20	-	3
Haugesund	48	48	19	10	64	63	22	12	-	-
Hardanger	16	25	8	3	26	39	11	4	-	1
Hordaland	97	119	29	24	133	169	38	29	8	8
Bergen	158	192	39	36	214	222	43	43	4	3
Sogn	27	26	8	4	38	39	10	10	-	-
Fjordane	40	38	2	6	58	51	2	8	-	-
Sunnmøre	77	86	18	17	99	127	29	24	3	1
Romsdal	53	30	17	4	78	43	24	5	3	1
Nordmøre	41	40	17	12	54	62	24	13	-	3
Uttrøndelag	88	60	20	15	139	86	33	19	5	1
Trondheim	84	89	18	31	114	127	25	40	3	1
Inntrøndelag	50	52	15	10	76	77	26	12	2	10
Namdal	25	21	6	5	32	34	6	8	2	3
Helgeland	23	40	5	15	28	51	6	17	2	-
Rana	27	17	7	9	32	21	8	10	1	3
Bodø	40	38	9	4	56	43	10	4	-	2
Narvik	38	19	11	1	66	30	20	3	1	1
Lofoten og Vesterålen ..	41	37	6	12	56	51	9	17	3	2
Senja	25	22	4	4	37	31	10	5	3	-
Troms	41	41	8	5	58	75	14	12	4	2
Vest-Finnmark	25	28	3	2	39	35	4	2	3	1
Vardø	7	7	1	1	10	8	1	1	-	1
Vadsø	13	10	1	-	18	15	2	-	2	2
Sør-Varanger	6	7	1	-	8	9	1	-	-	-

(SU nr., 25, 1988)

KJØPEKRAFTPARITETSUNDERSØKELSEN 1985.

Innledning

Statistisk Sentralbyrå publiserer med dette enkelte hovedresultater fra kjøpekraftparitetsundersøkelsen 1985 (Purchasing Power Parity-project). Undersøkelsen ble foretatt i perioden oktober 1984 til april 1986 fordelt på 5 del-faser. Prismaterialet er blitt samlet inn av de statistiske kontorer i de enkelte deltagende land. Det er også disse som har beregnet vekter mv. på grunnlag av nasjonalregnskapstall. Pariteter samt de avledede størrelser beregnes for OECD av EUROSTAT.

Prosjektet er verdensomspennende og har sitt utspring i ICP (International Comparison Programme) - et større FN-arbeide som har pågått i et par ti-år. Prosjektet omfattet i 1985-undersøkelsen vel 60 land fordelt på alle kontinenter. I forbindelse med fase IV, der 1980 var basisår, ble arbeidet med prosjektet regionalisert. I den sammenheng ble OECD-området delt i to regioner - EF-området og de øvrige OECD-land. Innen EF-området blir arbeidet med prosjektet ledet av EUROSTAT, mens OECD leder arbeidet for de øvrige OECD-medlemslandene. Innen OECD-området deltok i alt 22 land i 1985-undersøkelsen. Bare Sveits og Island deltok ikke i prosjektet. EUROSTAT og UNSO (FN's Statistiske kontor) koordinerer i fellesskap arbeidet med prosjektet blant de øvrige deltagende land utenfor OECD-området.

Kjøpekraftspariteter og valutakurser

De sentrale resultatene fra undersøkelsen er kjøpekraftparitetene som beregnes for de ulike grupperinger av varer og tjenester. En paritet er den raten som likestiller kjøpekraften til ulike valutaer. Dvs at en gitt sum av penger, konvertert til ulike valutaer ved bruk av pariteter, kan nyttes til å kjøpe den samme kurv av varer og tjenester i forskjellige land. Pariteten er med andre ord raten som eliminerer forskjellen i prisnivå mellom land.

Når en utgiftsgruppe innen bruttonasjonalproduktet (BNP) for ulike land konverteres ved bruk av pariteter til en felles valuta, er de i praksis uttrykt i det samme sett av internasjonale priser. Jevnføring mellom land reflekterer i slike tilfelle bare volumforskjeller for de kjøpte varer og tjenester.

Valutakurs-konverterte utgiftstall for varegrupper innen BNP har imidlertid i praksis vært alternativet ved jevnføringer i slike sammenhenger. Slike tall reflekterer imidlertid ikke bare volumforskjeller for de varegruppene som er kjøpt i de ulike land, men også forskjeller i prisnivå mellom landene. Valutakurser reflekterer ikke den relative kjøpekraften til de ulike valutaer og er derfor ikke en passende størrelse for å utarbeide jevnførbare tall ved internasjonale sammenligninger. Størrelser som framkommer ved bruk av valutakurser forblir derfor nominelle verdier, mens størrelser konvertert med bruk av kjøpekraftspariteter er reelle verdier.

I OECD's prosjekt er paritetene beregnet i forhold til USA-dollar. Pariteten gir med andre ord for Norge et gjennomsnittlig forhold mellom priser i Norge i norske kroner og prisene i USA i dollar.

Kjøpekraftspariteter vises i tabell 1 og 8. I tabell 8 gis tall for kjøpekraftspariteter i 1985 for BNP med undergrupper for OECD-området. Tabell 1 gir pariteter for det private konsum for 1985 og oppdaterte pariteter for mars 1988. I Norge var pariteten i 1985 på 9,78 kroner pr. dollar, for Vest-Tyskland 2,57 DM pr. dollar og i Italia 1345 lire pr. dollar. For en kurv av varer og tjenester innen privat konsum som i 1985 kostet 1 dollar i USA betalte man i Norge 9,78 kroner, i Vest-Tyskland 2,57 DM og i Italia 1345 lire.

Kjøpekraftsparitetene endres over tid som en følge av forskjeller i prisutviklingen i de aktuelle land. I tabell 1 har vi framskrevet paritetene for det private konsum til mars 1988 ved bruk av de respektive lands konsumprisindekser. Vi ser da at det for den samme kurven, som fortsatt kostet 1 dollar i USA, ble betalt 11.14 kroner i Norge, i Vest-Tyskland 2,39 DM og i Italia 1426 lire.

Utviklingen skyldes bare forskjeller i prisstigningen mellom de respektive land. Både Norge og Italia har hatt vesentlig sterkere prisstigning enn USA siden 1985, mens forholdet for Vest-Tyskland har vært motsatt.

TABELL 1. KJØPEKRAFTSPARITETER FOR PRIVAT KONSUM OG VALUTAKURSER.
NASJONAL VALUTA PR. USA DOLLAR.

	Pariteter(1):		Valutakurser(2):	
	1985	Mars 1988	1985	Mars 1988(3)
CANADA	1.23	1.22	1.37	1.25
USA	1.00	1.00	1.00	1.00
JAPAN	218	203	238.5	127.1
BELGIA	46.4	44.3	59.4	34.1
DANMARK	10.67	10.98	10.60	6.43
FRANKRIKE ..	7.52	7.46	8.99	5.70
VEST				
TYSKLAND ...	2.57	2.39	2.94	1.68
HELLAS	79.8	115.0	138.1	134.4
IRLAND	0.760	0.760	0.946	0.628
ITALIA	1345	1426	1909	1241
LUXEMBURG ..	42.9	40.0	59.4	35.1
NEDERLAND ..	2.53	2.34	3.32	1.88
STOR-				
BRITANNIA ..	0.591	0.600	0.779	0.547
PORTUGAL ...	77.9	93.9	170.4	137.3
SPANIA	94.0	103.8	170.0	112.4
NORGE	9.78	11.14	8.60	6.35
SVERIGE	8.89	9.27	8.60	5.93
FINLAND	6.87	7.02	6.20	4.04
ØSTERRIKE ..	17.59	16.96	20.69	11.79

(1) Paritetene er gitt i nasjonal valuta pr. US dollar.

(2) Valutakursene er gitt i nasjonal valuta pr. US dollar.

(3) Valutakurs pr. mars 1988.

Prisnivåindekser

En prisnivåindeks gir uttrykk for hvor mye dyrere eller billigere en kurv av varer og tjenester i et land er jevnført med et annet land. Prisnivåindeksen framkommer ved at landets kjøpekraftsparitet divideres med valutakurs. Prisnivåindekstall er vist i tabell 2 og 9. I tabell 2 er indeksen vist med Norge = 100, mens indeksen i tabell 9 er basert på USA = 100. Vi ser av tabell 2 at Norge både i 1985 og i mars 1988 hadde det høyeste prisnivå blant de deltagende land innen OECD-området.

Materialet viser på den ene side en gruppe lavkostnadsland - de typiske feriemålene for skandinaviske turister - Portugal, Spania og Hellas. I 1985 lå prisnivåene her på mellom 40 og 50 prosent av det norske nivå. Framskrivningene til mars 1988 viser at prisnivået i disse landene er falt noe jevnført med Norge. En sterkere prisstigning de siste årene for disse landene jevnført med Norge er relativt sett blitt oppveiet av sterkere endringer i valutakurs vis a vis dollar.

Gruppen av høykostnadsland, dvs. land med prisnivå mellom 80 og 100 prosent av det norske nivået i 1985, er i hovedsak de skandinaviske landene, men omfattet i 1985 også USA, Canada og Japan. Framskrivningen til mars 1988 viser at prisnivået i de fleste av disse landene er falt jevnført med det norske nivå. Dette skyldes hovedsaklig en relativt sett sterkere prisstigning på forbruksvarer i Norge noe som vil reflekteres i utviklingen i kjøpekraftspariteten. Det kan imidlertid i enkelte tilfelle henføres til at valutakurs vis a vis dollar for enkelte land har falt mer enn tilfelle har vært for Norge. I Danmark og Finland har prisnivået steget mens det i Sverige har vist et moderat fall. For USA og Canada har indeksen falt markert noe som hovedsaklig skyldes revalueringen av dollaren vis a vis de øvrige valutaer.

TABELL 2. PRISNIVÅINDEKS FOR PRIVAT KONSUM (NORGE = 100).

Land:	1985	Mars 1988	Land:	1985	Mars 1988
CANADA	79,2	55,6	ITALIA	62,0	65,5
USA	87,9	57,0	LUXEMBURG ..	63,5	65,0
JAPAN	80,4	90,8	NEDERLAND ..	67,0	70,9
BELGIA	68,7	71,9	STOR-		
DANMARK	88,5	97,4	BRITANNIA ..	66,7	62,6
FRANKRIKE ..	73,6	74,6	PORTUGAL ...	40,2	38,9
VEST			SPANIA	48,6	52,6
TYSKLAND ...	76,9	81,1	NORGE	100,0	100,0
HELLAS	50,8	48,8	SVERIGE	90,9	89,1
IRLAND	70,6	68,9	FINLAND	97,4	99,1
			ØSTERRIKE ..	74,8	82,0

Relative priser, indekstert (BNP = 100)

På grunnlag av materialet beregnes for de ulike varegrupperinger innen BNP også indekser for relativt prisnivå dvs.- det relative prisnivå på de ulike varegrupper innen et land. Dette vises i tabell 10 for EF-landene og i tabell 11 for OECD-landene. Vi kan se at i Norge er det private konsum relativt sett dyrest med drikkevarer og tobakk på topp. Det er relativt sett billig å investere i Norge - først og fremst i bygninger. Jevnført med de øvrige OECD-land er det relative prisnivå på brutto realinvesteringer i Norge meget lavt. Bare Finland har et lavere nivå.

Bruttonasjonalprodukt, konsum og bruttorealinvesteringer

Kjøpekraftsparitetenes viktigste bruksområde er som erstatter for valutakurser ved omregning av verdibeløp i ulike valutaer. Jevnføringer av verditall for produksjon, konsum og investeringer mv. basert på valutakursomregninger reflekterer imidlertid ikke bare reelle volumforskjeller men også forskjeller i prisnivåer mellom land. Dette skyldes at valutakurser ikke bare motsvarer valutaens relative kjøpekraft i et land men også påvirkes av andre faktorer. Ved bruk av kjøpekraftspariteter elimineres, som nevnt foran, forskjeller i prisnivå og forholdet blir analogt med fastprisberegninger av tidsseriedata i løpende priser.

I tabell 3 og 4 er gitt tall for bruttonasjonalprodukt etter anvendelse pr. innbygger fordelt på utgiftsgrupper. I tabell 3 er materialet gitt for EF-landene basert på gjennomsnittlige EF-priser. Tabellen viser at BNP pr innbygger er størst i Luxemburg med Danmark og Vest-Tyskland på de nærmeste plassene. I tabell 4 er det gitt tilsvarende tall for de øvrige OECD-land utenfor EF. Materialet er her gitt i gjennomsnittlige OECD-priser. Størst BNP pr innbygger har USA med Canada og Norge på de kommende plassene. Da beregningene som er gjort for EF-landene er basert på gjennomsnittlige EF-priser kan en ikke foreta direkte sammenligninger mellom EF-land og øvrige OECD-land. Slike jevnføringer kan imidlertid foretas ved bruk av gjennomsnittstall for EF basert på gjennomsnittlige OECD-priser. Se forøvrig nederfor under - Nærmere om tabellene - for mer om dette.

I tabell 5 og 6 er BNP etter anvendelse fordelt på utgiftsgrupper indeksert med BNP=100. Materialet gis også her for EF-landene og de øvrige OECD-land for seg. Av tabell 6 som gjelder øvrige OECD-land utenfor EF ser vi at det private konsum i Norge som andel av BNP er klart lavest innen gruppen. Vi ser også at de skandinaviske land her ligger vesentlig under øvrige lands nivå. Dette har i noen grad sammenheng med at deler av det private konsum, som i en rekke land finansieres privat, i de skandinaviske land blir finansiert over offentlige budsjetter. Eksempler på dette er helse, utdanning mv.

I tabell 7 er BNP pr innbygger etter anvendelse indeksert med USA=100. Materialet er her gitt i internasjonale priser.

I tabell 12 er BNP pr innbygger etter anvendelse fordelt på utgiftsgrupper vist beregnet ved bruk av valutakurser. Materialet bygger på tall i nasjonale priser. Tabellen er tatt med for å illustrere forskjeller mellom tall beregnet ved bruk av kjøpekraftspariteter og valutakurser.

Kort om undersøkelsen

Det enkelte land bidrar i dette prosjektet med innsamlede priser samt vekttall hentet fra nasjonalregnskapet etter anvendelse. Det ble i perioden oktober 1984 - april 1986 samlet inn priser på om lag 900 konsumvarer, om lag 100 investeringsvarer og data over gjennomsnittslønn for et utvalg av stillinger innen kommunal og statlig sektor. I tillegg kommer detaljerte kalkyler for et utvalg av bygninger og anlegg.

I prosjektet er det primært beregnet pariteter for om lag 200 varegrupper. For å komme fram til pariteter på primær-nivå (s.k. basic headings) bygger en på et utvalg av detaljert spesifiserte representantvarer som er blitt priset i forskjellige land. Disse er deretter aggregert til et formålstjenlig publiseringsnivå. I denne sammenheng opereres det med 19 varekategorier inklusive tall for privat konsum, brutto realinvesteringer, offentlig konsum og bruttonasjonalproduktet. I OECD's publisering gis materialet med 55 varekategorier.

Nærmere om tabellene

Tabelldelen omfatter i alt 10 tabeller. Materialet er gruppert etter SNA (System of National Accounts)-prinsipper dvs at varegruppene omfatter utgifter innen klart definerte kategorier. I de enkelte tabeller gis materialet i enten EF-priser, OECD-priser eller internasjonale priser. For nærmere om dette se over. Materialet publiseres med dollar som en felles valuta. Dette er gjort for å lette jevnføringen. Resultatene i tabellene er imidlertid uavhengig av valget av dollar som felles valuta-enhet.

EUROSTAT koordinerer arbeidet i og beregner resultatene for de 12 medlemslandene i EF. Disse beregningene baserer seg på et gjennomsnitt av priser for EF-landene. For de øvrige OECD-land beregnes resultatene på grunnlag av gjennomsnittlig OECD-priser, dvs. priser for alle 22 deltagende land. I tabellene som dekker ikke EF-medlemmer er det også gitt resultater for EF samlet basert på gjennomsnittlig OECD-priser.

Da resultatene for det enkelte EF-land og de øvrige OECD-land bygger på ulike prisgrunnlag blir materialet ikke direkte jevnførbart. For å få til en jevnføring må materialet kjedes sammen. Jevnføringer mellom EF-land og øvrige gjøres ved å bruke resultater for EF samlet basert på gjennomsnittlige EF-priser og gjennomsnittlige OECD-priser som en kopling. I tabeller der resultatene er kjedet brukes betegnelsen - internasjonale priser - om prisgrunnlaget. Dette er gjort for kjøpekraftparitetene (tabell 8), prisnivåindeksene (tabell 9) og volumindeksene (tabell 3). Kjededede resultater er imidlertid ikke additive dvs kjededede varegrupper summerer seg normalt ikke opp til kjededede totaler. I tabeller der additivitet er en forutsetning er derfor ikke materialet kjedet, men publiseres på grunnlag av gjennomsnittlige EF-priser for EF-landene og gjennomsnittlige OECD-priser for øvrige OECD-land.

Tabell-oversikt

Tabell 3 Bruttonasjonalprodukt pr. innbygger etter anvendelse. US dollar. 1985.
EF-landene.

Tabell 4 Bruttonasjonalprodukt pr. innbygger etter anvendelse. US dollar. 1985.
OECD-land utenfor EF.

Tabell 5 Bruttonasjonalprodukt etter anvendelse, indeksert (BNP = 100). 1985.
EF-landene.

Tabell 6 Bruttonasjonalprodukt etter anvendelse, indeksert (BNP = 100). 1985.
OECD-land utenfor EF.

Tabell 7 Bruttonasjonalprodukt pr. innbygger etter anvendelse, indeksert (USA = 100). 1985.

Tabell 8 Kjøpekraftspariteter i nasjonal valuta pr. US dollar. 1985.

Tabell 9 Prisenivåindeks. Bruttonasjonalprodukt etter anvendelse. (USA = 100). 1985.

Tabell 10 Relativt prisnivå, indeksert. Bruttonasjonalprodukt etter anvendelse. (BNP = 100). 1985.
EF-landene.

Tabell 11 Relativt prisnivå, indeksert. Bruttonasjonalprodukt etter anvendelse. (BNP = 100). 1985.
OECD-land utenfor EF.

Tabell 12 Bruttonasjonalprodukt pr. innbygger etter anvendelse. Millioner US dollar. 1985.
Omregnet ved bruk av valutakurs.

TABELL 3. BRUTTONASJONALPRODUKT PR. INNBYGGER ETTER ANVENDELSE. US DOLLAR. 1985.
BEREGNET VED BRUK AV KJØPEKRAFTSPARITETER.

	BELGIA	DANMARK	FRANK- RIKE	VEST TYSKLAND	HELLAS	IRLAND	ITALIA	LUXEM- BURG	NEDER- LAND	PORTU- GAL	SPANIA	STORBRI- TANNIA	EF
I gjennomsnittlige EF-priser.													
PRIVAT KONSUM	6896	6335	7394	7646	4100	3739	6661	7798	6900	3253	5119	6539	6567
Matvarer	1209	1095	1358	1079	1245	999	1434	1243	1054	941	1113	990	1182
Drikkevarer	119	200	184	248	98	318	120	178	168	102	105	127	159
Tobakk	153	151	124	119	188	116	126	314	137	1	109	121	121
Klær og skotøy	436	454	473	649	302	276	599	456	512	250	274	554	505
Bolig, lys og brensel.	1202	1571	1155	1157	466	672	1235	1500	1141	787	1286	1418	1202
Møbler og hushold- ningsartikler	699	512	607	709	303	225	540	705	520	255	344	434	526
Helsepleie	914	115	1131	968	151	59	332	609	890	107	180	112	557
Transport, post- og teletjenester	885	1111	1033	1177	721	407	858	1716	793	390	667	989	928
Fritidssystemer og utdanning	369	617	465	723	249	474	493	279	638	148	322	639	523
Andre varer og tjenester	920	551	933	735	558	240	1086	1137	916	285	1059	1210	941
Korreksjonsposter	-10	-41	-68	84	-182	-45	-162	-339	131	-13	-340	-55	-77
OFFENTLIG KONSUM	1750	3228	1730	1432	1170	1255	1869	1607	1656	1518	1073	2501	1747
BRUTTOREAL- INVESTERINGER	1859	2520	2306	2609	1023	1510	2200	3016	2066	880	1270	1740	2009
Bygninger	1009	1305	1164	1452	685	768	1182	1481	1000	577	862	727	1062
Maskiner og utstyr ...	759	1218	1002	1145	339	683	952	1372	1074	225	355	913	879
LAGERENDRINGER	-42	117	-13	50	76	57	134	363	134	-13	12	15	45
NETTO EKSPORT	209	36	19	433	-486	138	-34	634	502	-65	114	110	127
BRUTTONASJONAL- PRODUKT	10673	12237	11436	12170	5883	6698	10830	13418	11258	5573	7589	10905	10496

TABELL 4. BRUTTONASJONALPRODUKT PR. INNBYGGER ETTER ANVENDELSE. US DOLLAR. 1985.

BEREGNET VED BRUK AV KJØPEKRAFTSPARITETER.

	EF	ØSTER- RIKE	FINLAND	NORGE	SVERIGE	TYRKIA	AUSTRALIA	NY ZEALAND	JAPAN	CANADA	USA
I gjennomsnittlig OECD-priser.											
PRIVAT KONSUM	6466	5919	5508	6065	6062	2226	7044	6123	7120	8791	10981
Matvarer	1196	1101	1038	1050	978	998	1367	998	1010	1132	1266
Drikkevarer	205	224	157	161	164	8	372	108	128	208	199
Tobakk	107	111	106	88	101	58	141	152	122	151	158
Klær og skotøy	486	620	278	453	397	256	398	380	444	552	759
Bolig, lys og brensel.	1371	1235	1396	1375	1824	241	1464	1120	1572	1648	1850
Møbler og hushold-											
ningsartikler	491	450	379	547	477	277	569	483	377	803	678
Helsepleie	649	373	221	392	171	91	403	307	1135	351	1149
Transport, post- og											
teletjenester	719	793	778	847	948	140	991	990	610	1601	2008
Fritidssysler og											
utdanning	459	309	426	438	593	77	758	832	556	981	1079
Andre varer og											
tjenester	861	970	673	489	315	81	540	805	1129	1329	1776
Korreksjonsposter	-77	-341	56	224	93	0	40	-54	35	36	59
OFFENTLIG KONSUM	1890	2089	2698	2788	3889	718	2179	1961	1320	2669	2682
BRUTTOREAL-											
INVESTERINGER	1969	2659	3087	3400	2406	656	2746	2113	2836	3270	3307
Bygninger	1059	1525	2029	2229	1360	378	1374	1199	1635	2385	1836
Maskiner og utstyr ...	843	1127	1058	1171	1021	278	1201	862	1202	882	1471
LAGERENDRINGER	44	219	24	358	-17	28	69	102	78	86	111
NETTO EKSPORT	127	19	147	1302	340	-29	-315	-252	441	443	-586
BRUTTONASJONAL-											
PRODUKT	10496	10896	11463	13913	12679	3599	11723	10046	11795	15258	16494

TABELL 7. BRUTTONASJONALPRODUKT PR. INNBYGGER ETTER ANVENDELSE, INDEKSERT (USA = 100). 1985.

BEREGNET VED BRUK AV KJØPEKRAFTSPARITETER.

	BELGIA	DANMARK	FRANK- RIKE	VEST TYSKLAND	HELLAS	IRLAND	ITALIA	LUXEM- BURG	NEDER- LAND	PORTU- GAL	SPANIA	STORBRI- TANNIA
I internasjonale priser.												
PRIVAT KONSUM	61.8	56.8	66.3	68.6	36.8	33.5	59.7	69.9	61.9	29.2	45.9	58.6
Matvarer	96.7	87.6	108.6	86.3	99.6	79.9	114.7	99.5	84.3	75.3	89.0	79.2
Drikkevarer	76.5	129.2	118.6	159.9	63.2	204.8	77.1	115.1	108.4	65.8	67.9	81.8
Tobakk	85.2	84.3	69.0	66.6	104.9	64.6	70.3	175.0	76.3	0.5	60.9	67.8
Klær og skotøy	55.3	57.5	60.0	82.2	38.2	34.9	75.9	57.9	64.9	31.7	34.7	70.2
Bolig, lys og brensel.	74.1	96.8	71.2	71.3	28.7	41.4	76.1	92.4	70.3	48.5	79.3	87.4
Møbler og hushold- ningsartikler	96.2	70.5	83.6	97.6	41.8	31.0	74.4	97.2	71.7	35.1	47.4	59.7
Helsepleie	91.7	11.9	114.2	97.8	15.6	6.0	34.2	61.6	88.6	11.1	18.7	11.5
Transport, post- og teletjenester	34.2	42.9	39.9	45.4	27.8	15.7	33.1	66.1	30.6	15.0	25.7	38.1
Fritidssysler og utdanning	30.4	50.0	38.2	58.9	19.5	37.4	40.2	22.8	52.3	12.1	25.4	51.8
Andre varer og tjenester	47.3	28.3	48.1	37.8	29.0	12.2	55.9	58.1	46.8	14.7	54.9	62.5
Korreksjonsposter	-16.9	-69.5	116.6	142.7	309.2	-77.3	275.9	575.9	223.0	-21.5	579.0	-93.8
OFFENTLIG KONSUM	70.6	130.2	69.8	57.8	47.2	50.6	75.4	64.8	66.8	61.2	43.3	100.9
BRUTTOREAL- INVESTERINGER	55.1	74.7	68.4	77.3	30.3	44.8	65.2	89.4	61.2	26.1	37.7	51.6
Bygninger	54.8	70.9	63.2	78.9	37.2	41.7	64.2	80.4	54.3	31.4	46.8	39.5
Maskiner og utstyr ...	49.5	79.4	65.3	74.7	22.1	44.5	62.1	89.5	70.1	14.7	23.2	59.6
LAGERENDRINGER	-37.5	105.4	-11.7	45.2	68.4	51.0	120.0	326.1	120.0	-12.1	10.9	13.6
NETTO EKSPORT	-35.4	-6.2	-3.3	-73.4	82.3	-23.5	5.7	107.2	-85.1	11.0	-19.3	-18.6
BRUTTONASJONAL- PRODUKT	64.7	74.2	69.3	73.8	35.7	40.6	65.7	81.4	68.3	33.8	46.0	66.1

TABELL 7 (FORTS.). BRUTTONASJONALPRODUKT PR. INNBYGGER ETTER ANVENDELSE, INDEKSERT (USA = 100). 1985.

BEREGNET VED BRUK AV KJØPEKRAFTSPARITETER.

	EF	ØSTER- RIKE	FINLAND	NORGE	SVERIGE	TYRKIA	AUSTRALIA	NY ZEALAND	JAPAN	CANADA	USA
I internasjonale priser.											
PRIVAT KONSUM	58.9	53.9	50.2	55.2	55.2	20.3	64.1	55.8	64.8	80.1	100.0
Matvarer	94.5	87.0	82.0	83.0	77.3	78.9	108.0	78.9	79.8	89.5	100.0
Drikkevarer	102.6	112.3	78.7	80.7	82.5	4.1	186.7	54.4	64.1	104.3	100.0
Tobakk	67.8	70.4	67.1	55.8	64.1	36.6	89.4	96.5	77.7	95.5	100.0
Klær og skotøy	64.0	81.6	36.6	59.7	52.2	33.7	52.4	50.0	58.5	72.7	100.0
Bolig, lys og brensel.	74.1	66.7	75.5	74.3	98.5	13.0	79.1	60.5	85.0	89.0	100.0
Møbler og hushold-											
ningsartikler	72.4	66.5	55.9	80.7	70.4	40.9	84.0	71.3	55.7	118.4	100.0
Helsepleie	56.4	32.4	19.2	34.1	14.9	7.9	35.1	26.7	98.8	30.5	100.0
Transport, post- og											
teletjenester	35.8	39.5	38.7	42.2	47.2	7.0	49.4	49.3	30.4	79.7	100.0
Fritidssystemer og											
utdanning	42.5	28.6	39.5	40.6	55.0	7.1	70.3	77.1	51.5	91.0	100.0
Andre varer og											
tjenester	48.5	54.6	37.9	27.5	17.8	4.6	30.4	45.3	63.6	74.8	100.0
Korreksjonsposter	131.3	579.6	95.4	381.1	158.2	0.0	67.7	-91.9	59.8	61.7	100.0
OFFENTLIG KONSUM	70.5	77.9	100.6	104.0	145.0	26.8	81.3	73.1	49.2	99.5	100.0
BRUTTOREAL-											
INVESTERINGER	59.6	80.4	93.4	102.8	72.8	19.8	83.0	63.9	85.8	98.9	100.0
Bygninger	57.7	83.0	110.5	121.4	74.1	20.6	74.8	65.3	89.1	129.9	100.0
Maskiner og utstyr ...	57.3	76.6	71.9	79.6	69.4	18.9	81.7	58.6	81.7	60.0	100.0
LAGERENDRINGER	40.2	198.3	21.4	323.5	-15.1	25.3	62.7	92.3	70.2	77.6	100.0
NETTO EKSPORT	-21.6	-3.2	-25.1	222.0	-57.9	4.9	53.8	43.0	-75.2	-75.6	100.0
BRUTTONASJONAL-											
PRODUKT	63.6	66.1	69.5	84.4	76.9	21.8	71.1	60.9	71.5	92.5	100.0

TABELL 8. KJØPEKRAFTSPARITETER I NASJONAL VALUTA PER US DOLLAR, 1985.

BRUTTONASJONALPRODUKT ETTER ANVENDELSE.

	BELGIA	DANMARK	FRANK- RIKE	VEST TYSKLAND	HELLAS	IRLAND	ITALIA	LUXEM- BURG	NEDER- LAND	PORTU- GAL	SPANIA	STORBRI- TANNIA	EF
I internasjonale priser.													
PRIVAT KONSUM	46.4	10.7	7.52	2.57	79.8	0.760	1345	42.9	2.53	77.9	94.0	0.6	1.00
Matvarer	48.5	10.7	7.42	2.42	89.3	0.772	1450	46.8	2.54	04.6	18.4	0.6	1.01
Drikkevarer	37.3	10.3	5.30	1.55	58.9	0.906	901	29.8	1.89	84.0	54.8	0.6	0.74
Tobakk	47.9	18.6	6.60	3.57	72.1	1.663	1722	38.8	3.04	22.0	82.6	1.2	1.31
Klær og skotøy	58.8	9.8	8.09	2.60	104.5	0.702	1569	55.4	2.49	15.9	46.8	0.5	1.09
Bolig, lys og brensel.	37.4	7.9	6.46	2.43	65.7	0.407	831	35.8	2.18	22.3	45.8	0.4	0.74
Møbler og hushold-													
ningsartikler	51.5	10.5	8.67	2.59	100.1	0.862	1631	52.7	2.74	99.7	16.6	0.7	1.14
Helsepleie	23.6	6.9	4.44	1.82	49.0	0.527	952	26.0	1.59	39.6	65.8	0.3	0.68
Transport, post- og													
teletjenester	67.0	15.5	11.10	3.45	90.8	1.366	1975	53.6	3.47	34.5	55.3	1.0	1.49
Fritidssysler og													
utdanning	63.9	13.2	9.45	2.93	73.2	0.712	1876	57.9	3.12	81.6	37.9	0.7	1.26
Andre varer og													
tjenester	54.5	13.7	8.61	2.93	100.1	0.889	1522	48.4	2.95	93.6	03.4	0.7	1.13
Korreksjonsposter	45.6	10.5	7.39	2.52	78.4	0.747	1322	42.4	2.49	76.3	92.4	0.6	0.78
OFFENTLIG KONSUM	38.6	7.7	6.43	2.32	67.5	0.604	1013	46.2	2.31	29.0	77.6	0.4	0.80
	36.9	7.7	6.29	2.35	63.6	0.625	972	46.5	2.25	30.7	79.0	0.4	0.78
BRUTTOREAL-													
INVESTERINGER	44.6	9.8	7.48	2.48	98.4	0.734	1489	42.5	2.84	01.0	19.4	0.7	1.07
Bygninger	43.7	10.0	7.41	2.52	85.9	0.650	1447	47.3	3.01	79.9	07.2	0.7	1.05
Maskiner og utstyr ...	45.9	9.6	7.62	2.42	123.6	0.834	1543	38.1	2.68	44.1	45.8	0.6	1.09
LAGERENDRINGER	52.9	12.0	8.16	2.74	111.2	0.955	1624	47.9	2.92	27.6	34.5	0.7	1.15
NETTO EKSPORT	58.8	10.5	8.90	2.92	138.6	0.938	1898	59.0	3.29	70.6	69.3	0.8	1.30
BRUTTONASJONAL-													
PRODUKT	44.6	9.8	7.27	2.48	77.3	0.723	1302	43.1	2.55	66.2	95.3	0.6	0.97

TABELL 8 (FORTS.). KJØPEKRAFTSPARITETER I NASJONAL VALUTA PER US DOLLAR, 1985.

BRUTTONASJONALPRODUKT ETTER ANVENDELSE.

	EF	ØSTER- RIKE	FINLAND	NORGE	SVERIGE	TYRKIA	AUSTRALIA	NY ZEALAND	JAPAN	CANADA	USA
I internasjonale priser.											
PRIVAT KONSUM	1.00	17.6	6.87	9.78	8.89	186	1.24	1.35	218	1.23	1.00
Matvarer	1.01	18.5	7.74	11.18	10.89	182	0.98	1.20	297	1.27	1.00
Drikkevarer	0.74	12.6	10.10	14.25	12.30	386	1.41	2.21	326	1.55	1.00
Tobakk	1.31	27.3	8.28	16.46	12.52	255	1.35	1.46	234	1.85	1.00
Klær og skotøy	1.09	19.8	7.53	10.22	10.81	258	1.31	1.61	238	1.31	1.00
Bolig, lys og brensel.	0.74	14.0	4.16	6.29	6.65	186	1.20	0.97	157	1.28	1.00
Møbler og hushold- ningsartikler	1.14	17.5	7.24	8.90	7.82	205	1.26	1.71	246	1.26	1.00
Helsepleie	0.68	9.6	3.40	4.65	3.96	108	1.02	0.93	107	0.88	1.00
Transport, post- og teletjenester	1.49	26.9	9.72	13.93	10.41	169	1.54	2.08	280	1.24	1.00
Fritidssysler og utdanning	1.26	22.0	8.54	11.93	9.77	185	1.27	1.00	290	1.28	1.00
Andre varer og tjenester	1.13	18.7	8.58	13.49	11.78	203	1.52	1.67	253	1.21	1.00
Korreksjonsposter	0.78	17.0	6.87	9.77	8.88	0	1.24	1.34	218	1.23	1.00
OFFENTLIG KONSUM	0.80	14.4	4.62	7.11	6.46	63	1.12	1.02	171	1.24	1.00
	0.78	14.0	4.41	6.51	5.97	57	1.10	0.96	160	1.22	1.00
BRUTTOREAL- INVESTERINGER	1.07	16.3	5.66	8.24	8.82	162	1.35	1.77	275	1.20	1.00
Bygninger	1.05	16.0	5.38	7.43	9.67	144	1.50	1.46	297	1.10	1.00
Maskiner og utstyr ...	1.09	16.7	6.22	9.79	7.78	186	1.21	2.19	246	1.48	1.00
LAGERENDRINGER	1.15	20.2	8.40	11.79	10.69	283	1.33	1.94	297	1.35	1.00
NETTO EKSPORT	1.30	20.5	6.15	8.53	8.55	522	1.43	2.00	237	1.37	1.00
BRUTTONASJONAL- PRODUKT	0.97	16.6	5.97	8.63	8.15	153	1.24	1.35	222	1.22	1.00

TABELL 9. PRISNIVÅINDEKS. BRUTTONASJONALPRODUKT ETTER ANVENDELSE. (USA = 100). 1985.

	BELGIA	DANMARK	FRANK- RIKE	VEST TYSKLAND	HELLAS	IRLAND	ITALIA	LUXEM- BURG	NEDER- LAND	PORTU- GAL	SPANIA	STORBRI- TANNIA	EF
I internasjonale priser.													
PRIVAT KONSUM	78	101	84	87	58	80	70	72	76	46	55	76	77
Matvarer	82	101	83	82	65	82	76	79	77	61	70	73	77
Drikkevarer	63	97	59	53	43	96	47	51	57	49	32	73	56
Tobakk	81	176	73	121	52	176	90	66	91	68	49	153	100
Klær og skotøy	99	92	90	88	76	74	82	93	75	68	86	70	83
Bolig, lys og brensel.	63	75	72	82	48	43	44	60	66	13	27	52	57
Møbler og hushold- ningsartikler	87	100	97	88	72	91	85	89	82	58	69	88	87
Helsepleie	40	65	49	62	35	56	50	44	48	23	39	39	52
Transport, post- og teletjenester	113	146	124	117	66	144	103	90	104	79	91	123	113
Fritidssysler og utdanning	108	125	105	100	53	75	98	97	94	48	81	92	96
Andre varer og tjenester	92	129	96	99	72	94	80	81	89	55	61	92	87
Korreksjonsposter	77	99	82	86	57	79	69	71	75	44	54	74	59
OFFENTLIG KONSUM	65	73	72	79	49	64	53	78	70	17	46	55	61
BRUTTOREAL- INVESTERINGER	75	93	83	84	71	78	78	72	85	59	70	86	81
Bygninger	74	95	82	86	62	69	76	80	91	47	63	92	80
Maskiner og utstyr ...	77	91	85	82	90	88	81	64	81	85	86	83	83
LAGERENDRINGER	89	113	91	93	81	101	85	81	88	75	79	87	88
NETTO EKSPORT	99	99	99	99	100	99	99	99	99	100	100	99	99
BRUTTONASJONAL- PRODUKT	75	92	81	84	56	76	68	73	77	39	56	73	74

TABELL 9 (FORTS.). PRISNIVÅINDEKS. BRUTTONASJONALPRODUKT ETTER ANVENDELSE. (USA = 100). 1985.

	EF	ØSTER- RIKE	FINLAND	NORGE	SVERIGE	TYRKIA	AUSTRALIA	NY ZEALAND	JAPAN	CANADA	USA
I internasjonale priser.											
PRIVAT KONSUM	77	85	111	114	103	36	87	67	91	90	100
Matvarer	77	89	125	130	127	35	69	59	124	93	100
Drikkevarer	56	61	163	166	143	74	98	109	137	114	100
Tobakk	100	132	133	191	145	49	94	72	98	135	100
Klær og skotøy	83	96	121	119	126	50	92	80	100	96	100
Bolig, lys og brensel.	57	68	67	73	77	36	84	48	66	93	100
Møbler og hushold- ningsartikler	87	85	117	104	91	39	88	84	103	93	100
Helsepleie	52	46	55	54	46	21	71	46	45	65	100
Transport, post- og teletjenester	113	130	157	162	121	32	108	103	117	91	100
Fritidssystemer og utdanning	96	106	138	139	114	35	88	49	122	93	100
Andre varer og tjenester	87	91	138	157	137	39	106	83	106	89	100
Korreksjonsposter	59	82	111	114	103	0	87	66	91	90	100
OFFENTLIG KONSUM	61	70	75	83	75	12	79	50	72	91	100
BRUTTOREAL- INVESTERINGER	81	79	91	96	103	31	94	87	115	88	100
Bygninger	80	77	87	86	112	28	104	72	125	80	100
Maskiner og utstyr ...	83	81	100	114	90	36	84	108	103	108	100
LAGERENDRINGER	88	98	135	137	124	54	93	96	125	99	100
NETTO EKSPORT	99	99	99	99	99	100	100	99	99	100	100
BRUTTONASJONAL- PRODUKT	74	80	96	100	95	29	86	67	93	89	100

TABELL 12. BRUTTONASJONALPRODUKT PR. INNBYGGER ETTER ANVENDELSE. MILLIONER US DOLLAR. 1985.

OMREGNET VED BRUK AV VALUTAKURS.

	BELGIA	DANMARK	FRANK- RIKE	VEST TYSKLAND	HELLAS	IRLAND	ITALIA	LUXEM- BURG	NEDER- LAND	PORTU- GAL	SPANIA	STORERI- TANNIA
I nasjonale priser.												
PRIVAT KONSUM	5223	6176	5989	6459	2292	2909	4542	5456	5088	1440	2740	4798
Matvarer	918	1032	1042	825	749	758	1012	913	751	537	721	668
Drikkevarer	99	258	144	174	55	404	75	120	127	67	45	123
Tobakk	92	197	67	107	73	151	84	153	93	0	39	138
Klær og skotøy	383	370	378	508	202	181	436	377	340	151	209	346
Bolig, lys og brensel.	1005	1554	1101	1265	294	384	713	1199	994	137	459	984
Møbler og hushold- ningsartikler	518	435	501	533	188	175	395	538	367	127	202	327
Helsepleie	543	116	842	901	82	50	254	402	632	38	108	66
Transport, post- og teletjenester	654	1063	836	904	310	385	581	1011	542	201	399	796
Fritidssysler og utdanning	312	596	384	560	99	269	377	210	469	55	197	455
Andre varer og tjenester	707	595	749	610	341	186	724	770	676	132	543	936
Korreksjonsposter	-8	-40	-55	71	-102	-35	-111	-238	97	-5	-182	-40
OFFENTLIG KONSUM	1384	2856	1508	1377	696	976	1208	1522	1402	315	597	1678
BRUTTOREAL- INVESTERINGER	1272	2130	1749	2000	664	1069	1562	1967	1608	475	813	1363
Bygninger	683	1138	883	1144	392	485	824	1087	835	249	500	614
Maskiner og utstyr ...	528	995	764	848	273	542	693	792	779	171	274	679
LAGERENDRINGER	-34	120	-11	42	56	52	103	265	106	-9	9	12
NETTO EKSPORT	176	31	16	365	-414	117	-28	533	423	-55	97	92
BRUTTONASJONAL- PRODUKT	8022	1312	9251	10243	3294	5122	7387	9743	8628	2166	4255	7943

TABELL 12 (FORTS.). BRUTTONASJONALPRODUKT PR. INNBYGGER ETTER ANVENDELSE. MILLIONER US DOLLAR. 1985.

OMREGNET VED BRUK AV VALUTAKURS.

	EF	ØSTER- RIKE	FINLAND	NORGE	SVERIGE	TYRKIA	AUSTRALIA	NY ZEALAND	JAPAN	CANADA	USA
I nasjonale priser.											
PRIVAT KONSUM	4875	4949	6001	6784	6157	781	6001	4018	6403	7791	10800
Matvarer	847	903	1190	1255	1137	319	863	543	1155	969	1162
Drikkevarer	119	140	265	276	243	6	378	123	180	245	206
Tobakk	90	124	119	142	124	24	112	93	101	172	133
Klær og skotøy	371	546	311	496	459	117	335	278	408	488	699
Bolig, lys og brensel.	903	972	1089	1169	1638	99	1426	627	1207	1790	2151
Møbler og hushold- ningsartikler	390	349	405	519	397	100	458	374	357	681	621
Helsepleie	437	224	158	275	102	24	372	184	660	295	1490
Transport, post- og teletjenester	689	872	1032	1161	971	38	903	860	604	1230	1698
Fritidssysler og utdanning	391	290	520	538	596	24	593	363	599	811	955
Andre varer og tjenester	682	804	852	703	395	29	526	609	1099	1077	1627
Korreksjonsposter	-45	-275	61	251	94	0	34	-35	32	32	58
OFFENTLIG KONSUM	1296	1636	2264	2597	3285	98	1927	1108	1067	2725	3020
BRUTTOREAL- INVESTERINGER	1489	1947	2622	3027	2293	189	2399	1719	3042	2663	3074
Bygninger	786	1088	1627	1777	1410	96	1324	797	1879	1766	1694
Maskiner og utstyr ...	655	852	995	1250	866	93	951	876	1164	895	1380
LAGERENDRINGER	36	195	29	447	-19	14	59	89	88	77	101
NETTO EKSPORT	107	16	125	1105	289	-25	-269	-213	374	379	-501
BRUTTONASJONAL- PRODUKT	7803	8743	11041	13961	12006	1057	10116	6721	10974	13634	16494

(SU nr. 25, 1988)

UTENRIKSREGNSKAP FOR 1. KVARTAL 1988

Statistisk Sentralbyrås foreløpige oppstilling av utenriksregnskapet for 1. kvartal 1988 viser et underskudd på driftsregnskapet på 4 676 mill.kr mot 2 600 mill.kr for 1. kvartal 1987. I mars var det et underskudd på 3 879 mill.kr. Regnet uten eksport av eldre skip og import av nybygde og eldre skip, viser driftsregnskapet et underskudd på 3 487 mill.kr for 1. kvartal 1988 mot 5 667 mill.kr i samme periode i 1987. I mars 1988 alene var tilsvarende underskudd på 3 467 mill.kr.

For varer og tjenester i alt var det et importoverskudd på 191 mill.kr for 1. kvartal 1988 mot et eksportoverskudd på 1 156 mill.kr for 1. kvartal 1987. Total eksportverdi gikk opp med 512 mill.kr eller 1,0 prosent, og importverdien totalt viser en oppgang på 1 858 mill.kr, dvs. 3,7 prosent fra 1. kvartal i fjor til 1. kvartal i år.

Eksporten av varer i alt viser en nedgang fra 1. kvartal 1987 til 1. kvartal 1988 på 898 mill.kr, mens vareeksporten ifølge handelsstatistikken gikk ned med 3 945 mill.kr. Eksporten av råolje og naturgass og eksport av eldre skip viser en nedgang på henholdsvis 1 666 og 3 760 mill.kr, mens andre varer gikk opp med 4 530 mill.kr. Eksporten av tjenester i alt viser en oppgang på 1 409 mill.kr. Brutto inntekter ved skipsfart og oljeboring og andre tjenester inklusive reisetraffikk mv. viser en oppgang på henholdsvis 713 og 695 mill.kr fra 1. kvartal 1987 til 1. kvartal 1988. Importen av varer i alt viser en oppgang på 839 mill.kr, mens vareimporten ifølge handelsstatistikken gikk ned med 1 684 mill.kr. Utenriksregnskapets tall for import av andre varer inklusive oljeplattformer og moduler viser en oppgang på 343 mill.kr. Importen av nybygde skip gikk ned med 853 mill.kr fra 1. kvartal 1987 til 1. kvartal 1988, mens importen av eldre skip viser en oppgang på 1 348 mill.kr. Importen av tjenester i alt gikk opp med 1 019 mill.kr. Brutto utgifter ved skipsfart og oljevirk-somhet, reisetraffikk og andre tjenester mv. viser en oppgang på henholdsvis 163, 568 og 287 mill.kr fra 1. kvartal i fjor til 1. kvartal i år.

Rente- og stønadsbalansen viser et underskudd på 4 485 mill.kr i 1. kvartal 1988 mot 3 755 mill.kr i 1. kvartal 1987. Det var en oppgang i netto renter til utlandet på 1 349 mill.kr, mens aksjeutbytte mv. og stønader reduserte sine underskudd med henholdsvis 538 og 80 mill.kr. fra 1. kvartal i fjor til 1. kvartal i år.

Norges nettogjeld viser en oppgang på 3 293 mill.kr i 1. kvartal 1988. Differansen mellom nettogjeldsendringen og underskuddet på driftsregnskapet skyldes hovedsakelig omvurderinger av fordringer og gjeld som følge av valutakursendringer. Nettogjelden i 1. kvartal 1987 viser en nedgang på 4 888 mill.kr.

Langsiktige kapitaltransaksjoner viser en netto inngang på 8 342 mill.kr i 1. kvartal 1988 mot 3 742 mill.kr i 1. kvartal 1987. Offentlig forvaltning viser en netto inngang av langsiktig kapital på 3 359 mill.kr i 1. kvartal 1988 mot en netto utgang på 604 mill.kr i samme periode i fjor. Finansinstitusjoner viser en reduksjon i netto langsiktig kapitalinngang fra utlandet på 517 mill.kr, mens andre innenlandske sektorer økte sin netto langsiktig kapitalinngang med 1 154 mill.kr. Kortsiktige kapitaltransaksjoner viser en netto utgang på 3 666 mill.kr i 1. kvartal 1988 mot 1 143 mill.kr for 1. kvartal 1987. Offentlig forvaltning viser liten endring i kortsiktig kapitalinngang netto, mens finansinstitusjoner viser en oppgang i netto kortsiktig kapitalinngang fra utlandet på 6 305 mill.kr fra 1. kvartal 1987 til 1. kvartal 1988. Norges Bank viser en netto utgang av kortsiktig kapital på 3 354 mill.kr i 1. kvartal 1988 mot en netto inngang på 175 mill.kr i samme periode i 1987, mens forretnings- og sparebankene viser en netto inngang av kortsiktige kapitaltransaksjoner på 9 787 mill.kr i 1. kvartal 1988 mot en netto utgang på 467 mill.kr i 1. kvartal i fjor. Andre finansinstitusjoner reduserte sin netto inngang av kortsiktig kapital med 420 mill.kr. Andre innenlandske sektorer viser en netto utgang av kortsiktige kapitaltransaksjoner som er 2 986 mill.kr lavere i 1. kvartal 1988 enn i samme periode i fjor. Andre kortsiktige kapitaltransaksjoner og statistiske feil viser en netto utgang på 8 030 mill.kr i 1. kvartal 1988 mot en netto inngang på 3 763 mill.kr i 1. kvartal 1987.

Hovedtall for utenriksøkonomien. mill.kr

	1. kva-tal		Endring
	1987	1988	i pst.
Overskudd på driftsregnskapet.....	-2 600	-4 676	..
Vare- og tjenestebalansen.....	1 156	-191	..
Eksport av varer.....	38 514	37 616	-2,3
Eksport av tjenester.....	12 952	14 361	10,9
Import av varer.....	37 195	38 034	2,3
Import av tjenester.....	13 115	14 134	7,8
Rente- og stønadsbalansen.....	-3 755	-4 485	..
Memo:			
Overskudd på driftsregnskapet utenom eksport av eldre skip og import av nybygde og eldre skip.....	-5 667	-3 487	..

Eksportoverskudd (utførseloverskudd) i utenrikshandelen med varer i alt ifølge handelsstatistikken 1).....	1 079	-1 182	..
Eksport (utførsel) av varer i alt ifølge handelsstatistikken 1)..	38 077	34 132	-10,4
Import (innførsel) av varer i alt ifølge handelsstatistikken 1)..	36 998	35 314	-4,6

1) Statistisk ukehefte nr. 19/88, 11. mai 1988.

Tabell 1. Utenriksregnskap for 1. kvartal 1988 1). Foreløpige tall. Mill.kr

I. Driftsregnskap	1. kvartal			
	1987		1988	
	Eksport/ Inngang	Import/ Utgang	Eksport/ Inngang	Import/ Utgang
A. Varer og tjenester				
1. Varer.....	38 514	37 195	37 616	38 034
a. Råolje og naturgass fra Nordsjøen.....	14 495	-	12 829	-
b. Skip, nybygde.....	441	1 002	497	149
c. Skip, eldre.....	4 084	15	324	1 363
d. Oljeplattformer og moduler, nybygde.....	20	68	1	396
e. Oljeplattformer, eldre.....	96	-	85	-
f. Direkte eksport 2)/ import ved oljevirk- het.....	46	198	55	370
g. Andre varer.....	19 332	35 913	23 827	35 756
2. Tjenester.....	12 952	13 115	14 361	14 134
a. Brutto frakter/utgifter ved skipsfart 3)....	6 408	4 827	7 221	4 836
b. Brutto inntekter/utgifter ved oljeboring....	121	60	21	65
c. Direkte eksport 2)/ import ved annen olje- virkosomhet.....	262	619	400	768
d. Eksport av rørtjenester.....	941	-	676	-
e. Reisetrafikk 4).....	1 636	3 861	1 621	4 429
f. Utlendinger i Norge/nordmenn i utlandet, ellers.....	211	255	182	286
g. Andre tjenester.....	3 374	3 493	4 240	3 749
I alt.....	51 465	50 310	51 977	52 168
Eksportoverskudd (inng.)/importoverskudd (utg.).....	1 156	-	-	191
B. Renter og stønader				
1. Renter.....	4 740	5 572	5 655	7 836
2. Aksjeutbytte mv.....	438	1 899	491	1 414
3. Stønader.....	335	1 797	346	1 728
I alt.....	5 512	9 267	6 492	10 977
Rente- og stønadoverskudd (inng.)/underskudd (utg.)	-	3 755	-	4 485
Overskudd (inng.)/underskudd (utg.) på driftsreg- skapet.....	-	2 600	-	4 676
Memo:				
Overskudd (inng.)/underskudd (utg.) på driftsreg- skapet utenom eksport av eldre skip og import av nybygde og eldre skip.....	-	5 667	-	3 487
II. Endringer i fordringer og gjeld ikke forårsaket av transaksjoner				
A. Tildelte spesielle trekkrettigheter i IMF.....	-	-	-	-
B. Omvurderinger av fordringer og gjeld pga. valuta- kursendringer.....	18 237	10 642	3 536	2 314
1. Norges Banks fordringer på utlandet.....	4 366	7 169	-	1 435
2. Andre bankinnskudd og kortsiktig lånegjeld....	3 352	530	957	194
3. Langsiktig lånegjeld.....	10 519	6	2 577	1
4. Lån til utlandet.....	-	2 937	3	685
5. Fordringer og gjeld ellers.....
C. Andre omvurderinger.....	46	153	165	4
I alt.....	18 284	10 796	3 701	2 318
III. Nedgang (inng.)/oppgang (utg.) i Norges netto- gjeld.....	4 888			3 293

1) Tallene for tidligere perioder er rettet. 2) Korreksjonspost for delte olje- og gassfelt. 3) Medregnet ombygginger og ekstraordinære reparasjoner. 4) Medregnet grensehandel.

Tabell 1. (forts.). Utenriksregnskap for 1. kvartal 1988. Foreløpige tall. Mill.kr

IV. Kapitalregnskap	1. kvartal			
	1987		1988	
	Inngang	Utgang	Inngang	Utgang
A. Langsiktige kapitaltransaksjoner				
(i) Offentlig forvaltning (inkl. kommuneforetak)..	478	1 082	4 119	760
a. Lån fra utlandet.....	372	639	3 980	289
1. Statsforvaltningen.....	372	1	3 188	-
2. Kommuneforvaltningen (inkl. foretak)....	-	639	792	289
b. Andre finansobjekter.....	106	443	139	472
(ii) Finansinstitusjoner.....	11 391	8 330	8 635	6 091
a. Lån fra utlandet.....	9 686	1 956	5 128	826
b. Andre finansobjekter.....	1 704	6 374	3 507	5 265
(iii) Andre innenlandske sektorer.....	17 471	16 185	25 836	23 396
a. Lån fra utlandet.....	7 891	4 386	6 273	2 918
1. Statsforetak.....	5 302	752	4 855	817
2. Rederier.....	1 100	2 456	248	394
3. Andre sektorer.....	1 489	1 178	1 169	1 708
b. Direkte investeringer i Norge.....	1 800	2 312	3 250	3 340
c. Direkte investeringer i utlandet.....	3 266	5 387	4 821	4 925
d. Lån til utlandet.....	171	162	59	178
e. Andre finansobjekter.....	4 343	3 937	11 433	12 035
I alt.....	29 340	25 597	38 590	30 248
Langsiktige kapitaltransaksjoner, netto.....	3 742		8 342	
B. Kortsiktige kapitaltransaksjoner				
(i) Offentlig forvaltning (inkl. kommuneforetak)..	-	-	-	21
(ii) Finansinstitusjoner.....	6 329	5 820	17 549	10 735
a. Norges Bank.....	2 501	2 326	3 677	7 031
1. Fordringsreduksjon (inng.)/økning (utg.)	2 501	1 913	3 551	6 701
2. Gjeldsøkning (inng.)/reduksjon (utg.)...	-	413	126	330
b. Forretnings- og sparebanker.....	-	467	9 787	-
1. Fordringsreduksjon (inng.)/økning (utg.)
2. Gjeldsøkning (inng.)/reduksjon (utg.)...
c. Andre finansinstitusjoner.....	3 828	3 027	4 085	3 704
1. Fordringsreduksjon (inng.)/økning (utg.)	830	108	352	414
2. Gjeldsøkning (inng.)/reduksjon (utg.)...	2 997	2 919	3 732	3 290
(iii) Andre innenlandske sektorer.....	44 254	49 669	39 015	41 444
1. Fordringsreduksjon (inng.)/økning (utg.)	19 695	22 117	18 006	17 935
2. Gjeldsøkning (inng.)/reduksjon (utg.)...	24 559	27 552	21 009	23 509
(iv) Andre kortsiktige kapitaltransaksjoner og statistiske feil.....	3 763	-	-	8 030
I alt.....	54 346	55 489	56 563	60 229
Kortsiktige kapitaltransaksjoner, netto.....	-	1 143		3 666
C. Netto kapitaltransaksjoner i alt.....	2 600		4 676	
V. Netto endringer i fordringer og gjeld forårsaket av valutakursendringer mv. (II. B + C).....		7 488		1 383
VI. Oppgang (inng.)/nedgang (utg.) i Norges netto-gjeld.....		4 888	3 293	

Tabell 2. Spesifikasjoner i driftsregnskapet overfor utlandet. Mill.kr

	Eksport av rå- olje og natur- gass	Netto eksport av skip og olje- platt- former/ moduler, nybygde	Netto eksport av skip og olje- platt- former, eldre	Netto eksport av varer, ellers	Netto frakter ved skips- fart	Netto eksport av reise- trafikk	Netto eksport, utlen- dinger i Norge/ i utlan- det, ellers	Netto eksport av andre tjenes- ter	Eksport- over- skudd
1985									
Juli.....	6 660	101	540	-3 546	695	-1 116	-79	-137	3 118
August.....	6 665	-160	559	-4 429	855	-762	-62	-460	2 205
September...	6 908	-123	786	-4 775	625	-833	-57	96	2 628
Oktober.....	6 954	-839	2 045	-6 039	654	-731	-50	-420	1 574
November....	7 082	-333	863	-5 884	385	-763	-58	-223	1 067
Desember....	7 800	-244	1 727	-4 688	792	-846	-52	356	4 845
Året 1985...	85 380	-3 421	9 580	-52 213	10 278	-8 319	-617	292	40 961
1986*									
Januar.....	6 936	-63	927	-5 827	843	-728	-9	434	2 515
Februar.....	5 363	-434	1 079	-5 865	526	-601	-26	245	286
Mars.....	5 319	-1 068	761	-5 442	384	-620	-52	113	-605
April.....	1 949	-171	584	-8 005	1 060	-969	-49	82	-5 519
Mai.....	4 127	-564	174	-6 350	714	-766	-70	123	-2 613
Juni.....	3 977	-809	951	-6 165	832	-726	-61	81	-1 920
Juli.....	3 822	79	69	-6 166	1 080	-1 492	-67	137	-2 539
August.....	3 792	48	839	-5 835	759	-1 063	-56	-104	-1 619
September...	3 726	-344	835	-7 002	797	-874	-23	-275	-3 160
Oktober.....	4 518	-558	1 462	-7 366	682	-1 146	-64	114	-2 358
November....	4 716	-34	911	-5 780	797	-863	-73	45	-281
Desember....	4 832	-565	1 500	-5 954	881	-898	-36	215	-26
Året 1986...	53 077	-4 482	10 092	-75 756	9 354	-10 746	-587	1 208	-17 839
1987*									
Januar.....	5 288	-174	504	-5 001	443	-730	-37	221	514
Februar.....	4 613	237	2 373	-5 406	610	-693	15	258	2 007
Mars.....	4 594	-672	1 288	-6 325	528	-803	-21	46	-1 365
April.....	4 638	127	2 167	-6 153	592	-981	-53	48	384
Mai.....	4 812	-508	473	-5 028	422	-725	-37	37	-556
Juni.....	3 771	-609	695	-5 131	585	-974	-46	-125	-1 834
Juli.....	4 655	105	425	-4 424	404	-1 746	-47	290	-338
August.....	2 898	-169	-66	-5 313	438	-1 126	-57	-	-3 396
September...	4 286	-499	-277	-5 423	715	-1 105	-60	-184	-2 547
Oktober.....	4 998	1	-269	-5 398	623	-1 122	-25	-1	-1 193
November....	4 402	-17	-65	-5 552	556	-1 066	-50	323	-1 469
Desember....	4 665	-21	-1 047	-5 101	536	-1 141	8	-170	-2 271
Året 1987...	53 620	-2 199	6 200	-64 255	6 451	-12 212	-410	744	-12 063
1988*									
Januar 1)...	4 499	53	-50	-2 407	939	-945	-37	347	2 399
Februar 1)...	4 133	174	-492	-4 120	996	-855	-24	-112	-300
Mars.....	4 197	-273	-413	-5 717	450	-1 009	-44	519	-2 290

* Foreløpige tall.

1) Tallene er rettet.

Tabell 2. (forts.) Spesifikasjoner i driftsregnskapet overfor utlandet. Mill.kr

	Netto renter	Netto aksje- utbyt- te mv.	Netto stø- nader	Rente- og stø- nads- over- skudd	Over- skudd på drifts- regn- skapet	Memo: Overskudd på driftsregn- skapet utenom eksport av eldre skip og import av ny- bygde og eldre skip	Netto endrinn- ger i fordrin- ger og gjeld ikke forår- saket av transak- sjoner	Nedgang (oppgang- i Norges netto- gjeld til utlandet
1985								
Juli.....	-285	-230	-727	-1 242	1 876	1 335	1 856	3 732
August.....	150	-499	-250	-599	1 606	1 175	1 286	2 892
September...	-452	-211	-270	-934	1 695	1 157	-393	1 302
Oktober.....	-12	-212	-561	-784	790	-817	2 929	3 720
November....	-532	-181	-437	-1 149	-82	-627	981	899
Desember....	-776	-288	-697	-1 761	3 084	1 738	-1 262	1 823
Året 1985...	-4 272	-5 234	-4 774	-14 280	26 682	20 449	7 073	33 755
1986*								
Januar.....	-249	-1 012	-622	-1 882	632	-295	965	1 597
Februar.....	-530	-187	-317	-1 033	-748	-1 339	1 772	1 024
Mars.....	-26	-282	-282	-590	-1 195	-1 712	1 873	678
April.....	-113	-1 135	-497	-1 745	-7 263	-7 847	2	-7 261
Mai.....	-2	-989	-310	-1 301	-3 914	-4 059	-1 216	-5 130
Juni.....	-663	-536	-373	-1 571	-3 491	-3 893	-1 315	-4 806
Juli.....	-480	-362	-725	-1 567	-4 105	-4 174	1 873	-2 232
August.....	-432	-215	-397	-1 043	-2 662	-3 501	1 477	-1 184
September...	-352	-151	-216	-719	-3 879	-4 422	208	-3 671
Oktober.....	-276	-174	-672	-1 122	-3 480	-4 942	-44	-3 524
November....	-390	-149	-421	-960	-1 241	-2 152	-1 881	-3 122
Desember....	-350	-120	-1 069	-1 540	-1 566	-3 065	178	-1 388
Året 1986...	-3 862	-5 310	-5 901	-15 072	-32 912	-41 401	3 890	-29 021
1987*								
Januar.....	-495	-873	-933	-2 300	-1 786	-1 940	3 203	1 416
Februar.....	-38	-63	-241	-342	1 665	-708	3 227	4 892
Mars.....	-299	-526	-289	-1 113	-2 478	-3 019	1 058	-1 420
April.....	-288	-1 537	-542	-2 367	-1 983	-4 095	1 964	-19
Mai.....	-179	-453	-351	-983	-1 538	-2 011	1 621	82
Juni.....	-316	-168	-575	-1 058	-2 892	-3 409	-1 093	-3 985
Juli.....	-556	9	-667	-1 214	-1 552	-1 959	-2 110	-3 663
August.....	-622	50	-389	-961	-4 356	-4 290	1 590	-2 767
September...	-944	-49	-338	-1 331	-3 877	-3 520	2 141	-1 736
Oktober.....	-618	-151	-714	-1 483	-2 676	-2 407	1 966	-710
November....	-393	-82	-555	-1 030	-2 500	-2 435	2 868	369
Desember....	-426	56	-964	-1 334	-3 605	-2 184	-187	-3 792
Året 1987...	-5 174	-3 786	-6 556	-15 516	-27 579	-31 975	16 246	-11 332
1988*								
Januar 1)...	-709	-85	-398	-1 193	1 206	1 405	784	1 990
Februar 1)...	-511	-673	-519	-1 703	-2 002	-1 426	-733	-2 735
Mars.....	-960	-165	-465	-1 590	-3 879	-3 467	1 331	-2 548

1) Tallene er rettet.

Tabell 3. Spesifikasjoner i kapitalregnskapet overfor utlandet. Mill. kr

	Netto kapitalinngang fra utlandet							Netto endrings- er i fordrin- ger og gjeld forår- sakert av valuta- kursend- ringer mv.	Oppgang (nedgang-) i Norges netto- gjeld til utlandet
	Til stats- for- valtnin- gen	Til finans- insti- tusjo- ner	Til rederier og olje- boring	Til oljeut- vinning og rør- trans- port 1)	Til andre- offent- lige og private foretak	Andre kortsik- tunge ka- pital- sjoner og sta- tistiske feil	Netto kapital- transak- sjoner i alt		
1985									
Juli.....	973	670	-785	-660	-67	-2 006	-1 876	-1 856	-3 732
August.....	324	2 703	-138	-2 148	-345	-2 001	-1 606	-1 286	-2 892
September...	116	2 381	-828	-1 704	232	-1 891	-1 695	393	-1 302
Oktober.....	97	-5 894	-1 301	8 631	280	-2 603	-790	-2 929	-3 719
November....	-24	5 888	-205	-1 094	373	-4 857	82	-981	-899
Desember....	-367	-3 961	-37	-6 187	-3 463	10 931	-3 084	1 262	-1 823
Året 1985...	1 023	-6 096	-5 890	-4 678	-743	-10 300	-26 682	-7 073	-33 755
1986*									
Januar.....	-91	1 917	-1 074	389	-901	-872	-632	-965	-1 597
Februar.....	22	5 308	-703	-1 205	389	-3 063	748	-1 772	-1 024
Mars.....	-28	2 155	-907	-144	329	-210	1 195	-1 873	-678
April.....	-62	-3 400	-579	11 793	426	-914	7 264	-2	7 262
Mai.....	-133	2 393	389	2 219	238	-1 191	3 914	1 216	5 130
Juni.....	-27	8 222	-733	456	1 232	-5 660	3 491	1 315	4 806
Juli.....	-63	1 555	-456	1 326	-65	1 810	4 105	-1 873	2 232
August.....	3 640	4 066	-198	-1 591	72	-3 328	2 662	-1 477	1 184
September...	-31	463	-933	597	-449	4 232	3 879	-208	3 671
Oktober.....	2 712	-4 005	-1 262	4 043	1 379	613	3 480	44	3 524
November....	-31	3 640	-1 500	-1 680	1 143	-332	1 241	1 881	3 122
Desember....	-391	8 189	113	114	-3 224	-3 235	1 566	-178	1 388
Året 1986...	5 516	30 503	-7 843	16 317	569	-12 150	32 912	-3 891	29 022
1987*									
Januar.....	179	2 436	107	432	-2 135	767	1 787	-3 203	-1 416
Februar.....	-5	-2 737	-1 831	407	-282	2 783	-1 665	-3 227	-4 892
Mars.....	-116	3 870	-557	-111	-821	213	2 478	-1 058	1 420
April.....	2 835	4 734	-2 148	5 373	-2 384	-6 427	1 983	-1 964	19
Mai.....	-18	4 270	-134	-1 235	334	-1 679	1 538	-1 621	-82
Juni.....	-4	5 413	-850	342	-821	-1 188	2 892	1 093	3 985
Juli.....	-34	4 706	-493	157	-340	-2 445	1 552	2 110	3 663
August.....	-17	-1 567	110	853	2 254	2 723	4 356	-1 590	2 767
September...	-6	7 013	183	-482	-195	-2 636	3 877	-2 141	1 736
Oktober.....	-100	5 200	548	2 207	-1 749	-3 429	2 676	-1 966	710
November....	-24	5 278	-150	23	-1 224	-1 405	2 500	-2 868	-369
Desember....	-243	5 058	-37	1 523	1 319	-4 015	3 605	187	3 792
Året 1987...	2 447	43 674	-5 252	9 489	-6 044	-16 737	27 579	-16 247	11 332
1988*									
Januar 2)...	-222	6 100	-8	-66	298	-7 308	-1 206	-784	-1 990
Februar 2)..	-70	4 287	137	1 684	-942	-3 094	2 002	733	2 735
Mars.....	3 127	-1 029	-49	-700	159	2 372	3 879	-1 331	2 548

* Foreløpige tall.

1) Inklusive selskaper som er statsforetak. 2) Tallene er rettet.

(SU nr. 25, 1988)

SKATTEREGNSKAP. INNBETALT OG FORDELTE SKATT JANUAR-APRIL 1988

Tall fra Statistisk Sentralbyrås skatteregnskapsstatistikk viser en økning i de innbetalte og fordelte skatter på 4 prosent i januar-april i år sammenlignet med tilsvarende periode for 1987. For kommuner og fylkeskommuner har økningen i de fordelte skatter vært på henholdsvis 4 og 5 prosent, mens de fordelte statsskatter (medregnet fellesskatt til skattefordelingsfondet) økte med 33 prosent. For arbeidsgiveravgiften til folketrygden er økningen i de innbetalte beløp 12 prosent, mens medlemsavgiften til folketrygden gikk ned med 2 prosent.

En fordeling av de innbetalte og fordelte skatter på hovedskattearter, viser at økningen har vært størst for etterskuddsordningen med 11 prosent. Økningen for forskuddsordningen var 9 prosent.

Det er i januar-april betalt inn 3 251 mill. kr ordinær skatt og særskatt fra virksomheten på kontinentalsokkelen. Beløpet for tilsvarende periode i 1987 var 5 299 mill. kr.

Gjennom det ordinære skatteregnskapet som føres av alle kommunekasserere i landet, ble det i årets 4 første måneder fordelt 49 357 mill. kr i skatt. Tallene for endring i forhold til 1987 er basert på dette regnskapet.

Medregnet skattene fra kontinentalsokkelen samt oppgaver over innbetalt sjømannsskatt og over sentralt beregnet arbeidsgiveravgift for statsansatte, var de samlede fordelte skatter i perioden januar-april 53 426 mill. kr.

Endringene over året i de innbetalte og fordelte skatter vil være påvirket av lønns- og sysselsettingsutviklingen, samt av forhold knyttet til skatteregler og betalingsordningen.

Statistikken omfatter ikke renter, innfordringsutgifter og korreksjoner som følge av endrede nøkler for fordeling mellom skattekreditorene. Dette medfører at det vil kunne forekomme avvik mellom oppgavene fra statistikken og skattekreditorenes regnskaper.

Opgaver over skatteinngangen i de enkelte kommuner blir gitt i serien Nye Distriktstall.

TABELL 1. INNBETALT OG FORDELT SKATT, JANUAR - APRIL 1988.

MILL. KR.

NR. FYLKE	SKATTE- INNGANG I ALT	ORDINÆR SKATT TIL PRIMÆR- KOM- MUNEN	AV DETTE KOM- MUNAL SJØ- MANNSS- SKATT	MEDLEMS- AVGIFT TIL FOLKE- TRYGDEN	ARBEIDS- GIVER- AVGIFT TIL FOLKE- TRYGDEN	ORDINÆR SKATT TIL FYLKES- KOM- MUNEN	OLJE- SKATT, INN- TEKTS- SKATT STAT, FELLES- SKATT MV.	ENDRING I PROSENT I FORHOLD TIL SAMME PERIODE ÅRET FØR		
								SKATTE- INNGANG I ALT	ARBEIDS- GIVER- AVGIFT TIL FOLKE- TRYGDEN	ORDINÆR SKATT TIL FYLKES- KOM- MUNEN
LANDET I ALT 2).....	53426,3	13100,3	156,4	10041,6	13316,1	5111,5	11856,3	04	12	05
AV DETTE:										
ORDINÆRT SKATTEREGNSKAP.....	49357,4	12988,3	.	9908,9	12684,9	5132,0	8643,3	09	12	05
FORSKUDDSORD.MEDR. ARBEIDSGIVERAVGIFT...	44951,4	11249,0	.	9909,0	12684,9	4587,2	6521,3	09	12	05
ETTERSUKSDSORDNINGEN.	4406,0	1739,3	.	.	.	544,8	2121,9	11	.	05
01 ØSTFOLD.....	2376,2	590,6	5,3	507,2	599,8	308,3	370,3	10	10	08
02 AKERSHUS.....	5888,5	1425,7	3,1	1202,3	1281,7	736,4	1243,6	11	15	07
03 OSLO 1).....	10665,7	3068,3	4,8	1646,8	3957,0	-	1993,7	06	11	-
04 HEDMARK 2).....	1446,7	375,6	0,9	329,4	356,9	189,9	195,0	06	12	01
05 OPPLAND.....	1638,1	437,2	0,9	380,1	375,0	223,7	222,2	14	15	12
06 BUSKERUD 2).....	2605,0	664,2	2,0	544,0	642,1	335,0	419,9	10	13	06
07 VESTFOLD.....	2125,8	527,6	12,7	415,9	510,0	274,2	398,1	11	10	08
08 TELEMARKE.....	1699,7	431,2	3,1	349,3	439,1	228,2	252,0	06	08	03
09 AUST-AGDER.....	892,1	257,6	6,6	189,8	197,0	117,8	129,9	11	09	03
10 VEST-AGDER.....	1463,5	385,2	7,8	308,2	372,0	183,5	214,6	10	11	04
11 ROGALAND.....	4474,8	1027,1	16,5	787,4	1182,3	543,3	934,6	05	12	02
12 HORDALAND.....	4617,5	1147,0	31,6	969,5	1164,0	577,6	757,5	13	13	09
14 SOGN OG FJORDANE.....	981,7	282,0	3,7	218,7	207,3	136,7	137,0	13	12	09
15 MØRE OG ROMSDAL.....	2187,9	569,5	19,3	483,3	542,9	281,1	311,2	09	09	04
16 SØR-TRØNDELAGE.....	2526,3	611,1	7,9	531,5	689,0	315,2	379,5	07	14	02
17 NORD-TRØNDELAGE.....	984,4	260,5	2,6	234,9	216,9	133,7	138,5	07	09	01
18 NORDLAND.....	1876,5	536,7	14,2	470,6	326,9	267,6	274,8	05	06	01
19 TROMS.....	1215,2	340,6	11,1	312,6	206,8	171,2	184,0	05	05	01
20 FINNMARK.....	510,1	162,6	2,3	159,9	45,4	85,6	56,6	03	- 09	-
23 KONTINENTALSKOKELEN.....	3250,6	-	-	0,6	4,2	2,5	3243,3	.	.	.

1) SENTRALT BEREGNET ARBEIDSGIVERAVGIFT FOR STATSANSATTE SAMT ARBEIDSGIVER- OG MEDLEMSAVGIFT TIL FOLKETRYGDEN FRA SJØMANNSSKATTEORDNINGEN, ER TILLAGT OSLO. DISSE TILLEGGSBELØPENE INNGÅR IKKE I BEREGNINGEN AV ENDRINGSPROSENTER.

2) P.G.A. UOVERENSSTEMMELSER I MATERIALET ER TALLENE FOR ELVERUM OG KRØDSHERAD KOMMUNE TRUKKET UT.

TABELL 2. INNBETALT OG FORDELT SKATT, APRIL 1988.

MILL. KR.

NR. FYLKE	SKATTE- INNGANG I ALT	ORDINÆR SKATT TIL PRIMÆR- KOM- MUNEN	AV DETTE KOM- MUNAL SJØ- MANNSS- SKATT	MEDLEMS- AVGIFT TIL FOLKE- TRYGDEN	ARBEIDS- GIVER- AVGIFT TIL FOLKE- TRYGDEN	ORDINÆR SKATT TIL FYLKES- KOM- MUNEN	OLJE- SKATT, INN- TEKTS- SKATT STAT, FELLES- SKATT MV.	ENDRING I PROSENT I FORHOLD TIL SAMME PERIODE ÅRET FØR		
								SKATTE- INNGANG I ALT	ARBEIDS- GIVER- AVGIFT TIL FOLKE- TRYGDEN	ORDINÆR SKATT TIL FYLKES- KOM- MUNEN
LANDET I ALT 2).....	7900,8	1470,6	39,3	582,7	764,1	509,6	4573,7			
01 ØSTFOLD.....	200,5	63,1	1,3	35,0	13,4	31,8	57,2			
02 AKERSHUS.....	441,7	134,6	0,8	56,7	30,9	63,4	156,0			
03 OSLO 1).....	1500,9	399,7	1,2	141,0	554,0	-	406,2			
04 HEDMARK 2).....	120,4	38,7	0,3	23,1	13,5	18,5	26,6			
05 OPPLAND.....	131,8	47,5	0,2	26,4	6,0	22,0	29,8			
06 BUSKERUD 2).....	197,9	71,0	0,5	29,1	13,3	30,8	53,7			
07 VESTFOLD.....	177,7	55,0	3,2	23,6	7,3	27,8	63,9			
08 TELEMARKE.....	115,2	46,3	0,8	17,4	5,9	19,0	26,6			
09 AUST-AGDER.....	89,3	41,0	1,7	5,1	4,1	16,9	22,2			
10 VEST-AGDER.....	121,0	46,0	2,0	-10,5	6,9	32,4	46,1			
11 ROGALAND.....	320,6	94,6	4,2	39,8	20,5	51,3	114,4			
12 HORDALAND.....	364,6	123,0	8,0	44,3	32,4	56,7	108,2			
14 SOGN OG FJORDANE.....	84,7	37,6	0,9	12,4	6,1	13,1	15,5			
15 MØRE OG ROMSDAL.....	195,5	65,0	4,8	29,6	17,0	34,2	49,8			
16 SØR-TRØNDELAGE 2).....	175,8	63,1	1,9	28,8	6,4	28,0	49,6			
17 NORD-TRØNDELAGE.....	88,8	30,4	0,7	15,9	6,7	14,4	21,4			
18 NORDLAND.....	161,0	60,5	3,6	32,1	8,6	25,4	34,4			
19 TROMS.....	104,4	37,0	2,8	20,5	7,5	15,7	23,7			
20 FINNMARK.....	45,2	16,4	0,6	12,5	1,4	7,7	7,2			
23 KONTINENTALSKOKELEN.....	3263,8	-	-	-	2,0	0,6	3261,2			

1) SENTRALT BEREGNET ARBEIDSGIVERAVGIFT FOR STATSANSATTE SAMT ARBEIDSGIVER- OG MEDLEMSAVGIFT TIL FOLKETRYGDEN FRA SJØMANNSSKATTEORDNINGEN, ER TILLAGT OSLO. DISSE TILLEGGSBELØPENE INNGÅR IKKE I BEREGNINGEN AV ENDRINGSPROSENTER.

2) P.G.A. UOVERENSSTEMMELSER I MATERIALET ER TALLENE FOR ELVERUM, KRØDSHERAD OG MALVIK KOMMUNE TRUKKET UT.

SKATTESTATISTIKK FOR SELSKAPER (ETTERSKUDDSPLIKTIGE) ETTER NÆRING. 1986

Statistisk Sentralbyrå presenterer skattestatistikk for selskaper etter foretakets næring. Statistikken bygger på Skattedirektoratets etterskuddsregister og Byråets Standard for næringsgruppering, og omfatter 115 610 etterskuddspliktige.

Kommune- og fylkesskatteligningen

Oversikten over skatteligningen viser at 9 349 etterskuddspliktige ble ilignet formuesskatt ved kommune- og fylkesskatteligningen. 581 millioner kroner ble utlignet av en nettoformue på 69 247 millioner. Dette var en økning i formuesskatten på 26 prosent fra 1985, 495 millioner, eller 85 prosent av formuesskatten, ble utlignet på elektrisitets-, gass- og dampforsyning, 32 millioner, eller 6 prosent, på eiendomsdrift og forretningsmessig tjenesteyting og 17 millioner, eller 3 prosent, på bank og finansieringsvirksomhet. Dette var samme skatteandeler som disse næringene hadde i 1985.

46 991 etterskuddspliktige ble ilignet inntektsskatt ved kommune- og fylkesskatteligningen. Av en skattlagt nettoinntekt på 17 983 millioner kroner, ble det utlignet 3 781 millioner i inntektsskatt. Dette var en økning på 10 prosent fra 1985. Skatten var fordelt med 821 millioner, eller 22 prosent, på engros- og agenturhandel, 507 millioner, eller 13 prosent, på elektrisitets-, gass- og dampforsyning, 482 millioner, eller 12 prosent på bank- og finansieringsvirksomhet og 388 millioner, eller 10 prosent, på eiendomsdrift og forretningsmessig tjenesteyting. For disse næringene innebar dette svært små endringer i forhold til skatteandelene i 1985.

Statsskatteligningen

Ved statsskatteligningen ble 46 590 etterskuddspliktige ilignet formuesskatt på i alt 368 millioner kroner. Dette var en økning på 12 prosent fra 1985. Industrien bidro med 27 prosent av formuesskatten, engros- og agenturhandel med 16 prosent, bank og finansieringsvirksomhet med 10 prosent og transport og lagring med 9 prosent. Tilsvarende tall for disse næringene i 1985 var henholdsvis 29, 14, 10 og 7 prosent.

34 930 etterskuddspliktige ble ilignet inntektsskatt ved statsskatteligningen. Netto inntekt var på 12 180 millioner kroner. Utlignet skatt var 3 395 millioner kroner. Dette var en økning på 8 prosent fra 1985. Inntektsskatten fordelte seg med 28 prosent på engros- og agenturhandel, 19 prosent på industri, 12 prosent på eiendomsdrift og forretningsmessig tjenesteyting og 10 prosent på bank og finansieringsvirksomhet. Skatteandelen for disse næringene i 1985 var henholdsvis 23, 18, 11 og 10 prosent.

Som etterskuddspliktige regnes alle selskaper o.l. der eierne har begrenset ansvar for gjelden til selskapet, og som har plikt til å levere Selvangivelse 2, jfr. Ligningsloven kap. 4.

I denne oversikten er tall for selskap skattlagt etter petroleumsskatteloven utelatt.

Tabell 1. Etterskuddspliktige ved kommune- og fylkesskatteligninga etter foretakets næring. Nettoformue og skatt på nettoformue, 1986, 1 000 kroner

1) Foretakets næring	Antall- etterskudds- pliktige skattytere	Beskattet netto- formue kommune	Skatt på netto- formue kommune	Antall etterskudds- pliktige uten netto- formue/ nettoformue uten skatt	Netto- formue uten skatt	Alle etter- skudds- pliktige
I alt	9349	69247382	580574	106261	88254	115610
1. Jordbruk, skogbruk, fiske og fangst	645	481856	2272	1060	-	1705
11. Jordbruk	32	4483	34	170	-	202
12. Skogbruk	606	475669	2229	192	-	798
13. Fiske og fangst	7	1704	10	698	-	705
2. Oljeutvinning og bergverksdrift	4	3735	37	572	-	576
21. Bryting av kull	-	-	-	4	-	4
22. Utvinning av råolje og naturgass	-	-	-	103	-	103
23. Bryting og utvinning av malm	-	-	-	36	-	36
29. Bergverksdrift ellers	4	3735	37	429	-	433
3. Industri	653	1560106	5171	11396	34895	12049
31. Produksjon av næringsmidler, drikkevarer og tobakksvarer	601	1465651	4413	1713	34895	2314
32. Produksjon av tekstilvarer, bekleddingsvarer, lær og lærvarer	1	178	2	639	-	640
33. Produksjon av trevarer	35	60987	562	1483	-	1518
34. Treforedling, grafisk produksjon og forlagsvirksomhet	14	33199	194	2040	-	2054
35. Produksjon av kjemiske produkter, mineral-, olje-, gummi- og plastprodukter	-	-	-	817	-	817
36. Produksjon av mineralske produkter	-	-	-	590	-	590
37. Produksjon av metaller	-	-	-	171	-	171
38. Produksjon av verkstedprodukter	2	91	1	3717	-	3719
39. Industriproduksjon ellers	-	-	-	226	-	226
4. Kraft og vannforsyning	1498	49161551	495354	385	2158	1883
41. Elektrisitets-, gass- og dampforsyning	1450	49143686	495300	351	2158	1801
42. Vannforsyning	48	17865	54	34	-	82
5. Bygge- og anleggsvirksomhet	15	44576	356	6889	-	6904
6. Varehandel, hotell og restaurant- virksomhet	198	4395042	13442	32621	125	33819
61. Engros- og agenturhandel	531	2981288	8778	14351	125	14882
62. Detaljhandel	622	1378437	4355	16091	-	16713
63. Hotell- og restaurantdrift	45	35317	309	2179	-	2224
7. Transport, lagring, post og telekommunikasjon	55	641021	6162	15966	-	16021
71. Transport og lagring	55	641021	6162	15960	-	16015
72. Post og telekommunikasjon	-	-	-	6	-	6
8. Bank- og finansieringsvirksomhet, forsikringsvirksomhet, eiendomsdrift og forretningsmessig tjenesteyting	4399	12377426	52190	20753	50826	25152
81. Bank og finansieringsvirksomhet	569	5561473	16894	3558	1112	4127
82. Forsikringsvirksomhet	25	348396	2950	546	-	571
83. Eiendomsdrift og forretnings- messig tjenesteyting	3805	6467557	32347	16649	49714	20454
9. Offentlig, sosial og privat tjenesteyting	567	399331	3883	5085	250	5652
91. Offentlig administrasjon, forsvar, politi og rettsvesen	66	56900	564	35	-	101
92. Renovasjon og rengjøring	2	3814	12	404	-	406
93. Undervisning, helse- og andre sosialtjenester	375	244392	1867	1181	-	1556
94. Kulturell tjenesteyting, underholdning og sport	51	13421	648	734	-	785
95. Personlig tjenesteyting	8	3291	17	2183	-	2191
10. Internasjonale organisasjoner, utenlandske ambassader, utenlandske styremedlemmer og utenlandske aksjeselskaper (ikke registrert i Norge)	65	77513	775	548	250	613
11. Uoppgitt	315	182738	1707	11534	-	11849

1) Ifølge Standard for næringsgruppering bortsett fra virksomhet til utenlandske ambassader, styremedlemmer og aksjeselskaper som er skilt ut på egen linje.

Tabell 2. Etterskuddspliktige ved statsskatteligninga etter foretakets næring. Nettoformue og skatt på nettoformue, 1986. 1 000 kroner

1) Foretakets næring	Antall- etterskudds- pliktige skattytere	Beskattet netto- formue stat	Skatt på netto- formue stat	Antall etterskudds- pliktige uten netto- formue/ nettoformue uten skatt	Netto- formue uten skatt	Alle etters- skudds- pliktige
I alt	46590	120775703	368247	69020	429931	115610
1. Jordbruk, skogbruk, fiske og fangst	412	841918	2499	1293	56	1705
11. Jordbruk	83	68732	206	119	9	202
12. Skogbruk	46	182482	548	752	9	798
13. Fiske og fangst	283	590704	1745	422	38	705
2. Oljeutvinning og bergverksdrift	206	5597661	15431	370	16	576
21. Brytning av kull	2	143	0	2	-	4
22. Utvinning av råolje og naturgass	11	5001749	13643	92	-	103
23. Brytning og utvinning av malm	6	138674	416	30	-	36
29. Bergverksdrift ellers	187	457095	1372	246	16	433
3. Industri	6042	32972048	97867	6007	1472	12049
31. Produksjon av næringsmidler, drikkevarer og tobakksvarer	832	3464323	10370	1482	58	2314
32. Produksjon av tekstilvarer, bekledningsvarer, lær og lærvarer	375	825826	2478	265	7	640
33. Produksjon av trevarer	848	2446542	7311	670	42	1518
34. Treforedling, grafisk produksjon og forlagsvirksomhet	1128	4442045	13334	926	195	2054
35. Produksjon av kjemiske produkter, mineral-, olje-, gummi- og plastprodukter	353	3496877	10493	464	33	817
36. Produksjon av mineralske produkter	281	1011387	3035	309	3	590
37. Produksjon av metaller	63	7112421	21337	108	6	171
38. Produksjon av verkstedprodukter	2041	10006434	29009	1678	1108	3719
39. Industriproduksjon ellers	121	166193	499	105	20	226
4. Kraft og vannforsyning	47	2206677	6620	1836	3	1883
41. Elektrisitets-, gass- og dampforsyning	35	2199108	6597	1766	-	1801
42. Vannforsyning	12	7569	23	70	3	82
5. Bygge- og anleggsvirksomhet	3855	4067985	12276	3049	1992	6904
6. Varehandel, hotell og restaurant- virksomhet	16488	26708417	80330	17331	77098	33819
61. Engros- og agenturhandel	7433	19073824	57401	7449	72738	14882
62. Detaljhandel	8232	6708991	20150	8481	1295	16713
63. Hotell- og restaurantdrift	823	925602	2780	1401	3065	2224
7. Transport, lagring, post og telekommunikasjon	2906	12519152	34060	13115	286076	16021
71. Transport og lagring	2905	12514617	34046	13110	286076	16015
72. Post og telekommunikasjon	1	4535	14	5	-	6
8. Bank- og finansieringsvirksomhet, forsikringsvirksomhet, eiendomsdrift og forretningsmessig tjenesteyting	9414	23967802	71826	15738	51189	25152
81. Bank og finansieringsvirksomhet	1320	12157970	36170	2807	8646	4127
82. Forsikringsvirksomhet	177	1001024	3004	394	21	571
83. Eiendomsdrift og forretnings- messig tjenesteyting	7917	10808808	32652	12537	42522	20454
9. Offentlig, sosial og privat tjenesteyting	2280	6394888	19168	3372	801	5652
91. Offentlig administrasjon, forsvar, politi og rettsvesen	8	2295	7	93	-	101
92. Renovasjon og rengjøring	218	142332	429	188	206	406
93. Undervisning, helse- og andre sosialtjenester	459	257248	776	1097	52	1556
94. Kulturell tjenesteyting, underholdning og sport	322	247021	712	463	52	785
95. Personlig tjenesteyting	1124	1117155	3357	1067	229	2191
10. Internasjonale organisasjoner, utenlandske ambassader, utenlandske styremedlemmer og utenlandske aksjeselskaper (ikke registrert i Norge)	149	4628837	13887	464	262	613
11. Uoppgitt	4940	5499155	28170	6909	11228	11849

1) Ifølge Standard for næringsgruppering bortsett fra virksomhet til utenlandske ambassader, styremedlemmer og aksjeselskaper som er skilt ut på egen linje.

2) Eksklusive etterskuddspliktige skattlagt etter petroleumsskatteloven.

Tabell 3. Etterskuddspliktige ved kommune- og fylkesskatteligninga etter foretakets næring. Nettoinntekt og skatt på nettoinntekt, 1986, 1 000 kroner

1) Foretakets næring	Antall etter- skudds- plikt- ige skatt- yttere	Beskattet netto- inntekt kommune	Skatt på netto- inntekt kommune	Antall etter- skudds- plikt. med negativ netto- inntekt kommune	Negativ netto- inntekt kommune	Antall etter- skudds- plikt. uten netto- inntekt kommune	Antall etter- skudds- plikt. med netto- inntekt uten skatt	Netto- inntekt uten skatt kommune	Alle etter- skudds- plikt- ige
I alt	46991	17983475	3781191	28948	-17786984	39560	111	81493	115610
1. Jordbruk, skogbruk, fiske og fangst	659	140901	29565	519	-464836	527	-	-	1705
11. Jordbruk	87	11067	2329	50	-9715	65	-	-	202
12. Skogbruk	433	21386	4463	92	-8699	273	-	-	798
13. Fiske og fangst	139	108448	22772	377	-446422	189	-	-	705
2. Oljeutvinning og bergverksdrift	249	383178	80477	100	-945872	227	-	-	576
21. Brytning av kull	2	4	1	-	-	2	-	-	4
22. Utvinning av råolje og naturgass	54	268992	56459	4	-886221	45	-	-	103
23. Brytning og utvinning av malm	1	25259	5304	5	-15757	30	-	-	36
29. Bergverksdrift ellers	192	88924	18712	91	-43894	150	-	-	433
3. Industri	5548	2977819	625556	2800	-3343689	3695	6	18656	12049
31. Produksjon av næringsmidler, drikkevarer og tobakksvarer	1024	544856	114188	431	-318657	858	1	19	2314
32. Produksjon av tekstilvarer, bekledningsvarer, lær og lærvarer	291	59437	12494	144	-55082	205	-	-	640
33. Produksjon av trevarer	764	257664	54632	334	-124049	419	1	50	1518
34. Treforedling, grafisk produksjon og forlagsvirksomhet	1010	595139	125211	481	-234298	562	1	3	2054
35. Produksjon av kjemiske produkter, mineral-, olje-, gummi- og plastprodukter	406	405718	85196	164	-132713	246	1	38	817
36. Produksjon av mineraliske produkter	265	168114	35388	127	-119507	198	-	-	590
37. Produksjon av metaller	50	60411	13131	29	-520798	92	-	-	171
38. Produksjon av verkstedprodukter	1640	847267	177045	1023	-1790747	1054	2	18546	3719
39. Industriproduksjon ellers	98	39214	8271	67	-47840	61	-	-	226
4. Kraft og vannforsyning	1530	2441171	507327	20	-35860	331	2	108	1883
41. Elektrisitets-, gass- og dampforsyning.	1499	2440601	507207	7	-33479	293	2	108	1801
42. Vannforsyning	31	571	120	13	-2382	38	-	-	82
5. Bygge- og anleggsvirksomhet	3550	780001	164609	1486	-419819	1865	3	254	6904
6. Varehandel, hotell og restaurant- virksomhet	15992	5287169	1114307	8761	-3334197	9047	19	2171	33819
61. Engros- og agenturhandel	7847	3902254	821655	3059	-2005085	3964	12	1363	14882
62. Detaljhandel	7506	1246074	264758	4895	-1010654	4307	5	693	16713
63. Hotell- og restaurantdrift	639	138841	27893	807	-318458	776	2	115	2224
7. Transport, lagring, post og telekommunikasjon	2853	585485	125499	1761	-2725211	11349	58	51985	16021
71. Transport og lagring	2853	585485	125499	1760	-2725191	11344	58	51985	16015
72. Post og telekommunikasjon	-	-	-	1	-21	5	-	-	6
8. Bank- og finansieringsvirksomhet, forsikringsvirksomhet, eiendomsdrift og forretningsmessig tjenesteyting	10736	4236757	888408	8495	-4653035	5905	16	6711	25152
81. Bank og finansieringsvirksomhet	2116	2303127	481825	839	-852965	1169	3	379	4127
82. Forsikringsvirksomhet	198	94781	18382	100	-332379	273	-	-	571
83. Eiendomsdrift og forretnings- messig tjenesteyting	8422	1838849	388201	7556	-3467691	4463	13	6332	20454
9. Offentlig, sosial og privat tjenesteyting	2309	552057	116700	1512	-620495	1829	2	1004	5652
91. Offentlig administrasjon, forsvar, politi og rettsvesen	47	8348	1753	7	-8403	47	-	-	101
92. Renovasjon og rengjøring	209	47539	10026	112	-22637	85	-	-	406
93. Undervisning, helse- og andre sosialtjenester	506	61067	12928	399	-131014	651	-	-	1556
94. Kulturell tjenesteyting, underholdning og sport	233	26438	5658	285	-119292	267	-	-	785
95. Personlig tjenesteyting	989	205528	43225	640	-122513	562	-	-	2191
10. Internasjonale organisasjoner, utenlandske ambassader, utenlandske styremedlemmer og utenlandske aksjeselskaper (ikke registrert i Norge)	325	203137	43110	69	-216636	217	2	1004	613
11. Uoppgitt	3565	598935	128744	3494	-1243970	4785	5	606	11849

1) Ifølge Standard for næringsgruppering bortsett fra virksomhet til utenlandske ambassader, styremedlemmer og aksjeselskaper som er skilt ut på egen linje.

2)
 Tabell 4. Etterskuddspliktige ved statsskatteligninga etter foretakets næring. Nettoinntekt og skatt på nettoinntekt.
 1986. 1 000 kroner

1) Foretakets nær.ng	Antall etter- skudds- plikt- ige skatt- ytere	Beskattet netto- inntekt stat	Skatt på netto- inntekt stat	Antall etter- skudds- plikt med negativ netto- inntekt stat	Negativ netto- inntekt stat	Antall etter- skudds- plikt uten netto- inntekt stat	Antall etter- skudds- plikt med netto- inntekt uten skatt	Netto- inntekt uten skatt stat	Alle etter- skudds- plikt- ige
I alt	34930	12180219	3394996	27573	-17072765	51074	2033	21589	115610
1. Jordbruk, skogbruk, fiske og fangst	398	122048	33488	441	-450267	846	20	9	1705
11. Jordbruk	75	9631	2658	48	-9609	74	5	3	202
12. Skogbruk	204	18053	4607	24	-7980	565	5	2	798
13. Fiske og fangst	119	94365	26223	369	-432679	207	10	5	705
2. Oljeutvinning og bergverksdrift	136	272665	68981	90	-655286	339	11	5	576
21. Bryting av kull	1	3	1	-	-	2	1	1	4
22. Utvinning av råolje og naturgass	6	174604	41673	2	-592676	95	-	-	103
23. Bryting og utvinning av malm	1	16514	4591	3	-19385	32	-	-	36
29. Bergverksdrift ellers	128	81544	22716	85	-43225	210	10	4	433
3. Industri	4245	2285851	635383	2685	-3313448	4948	171	301	12049
31. Produksjon av næringsmidler, drikkevarer og tobakkvarer	655	446226	126529	405	-315502	1234	20	9	2314
32. Produksjon av tekstilvarer, bekleddingsvarer, lær og lærvarer	247	48584	12978	138	-54862	242	13	6	640
33. Produksjon av trevarer	598	196656	54879	318	-122994	577	25	11	1518
34. Treforedling, grafisk produksjon og forlagsvirksomhet	824	469605	131202	461	-231974	731	38	20	2054
35. Produksjon av kjemiske produkter, mineral-, olje-, gummi- og plastprodukter	251	305485	84860	158	-128460	399	9	5	817
36. Produksjon av mineralske produkter	194	137801	38407	120	-118648	270	6	3	590
37. Produksjon av metaller	33	39631	11017	27	-514007	109	2	1	171
38. Produksjon av verkstedprodukter	1366	609593	166530	993	-1779313	1311	49	243	3719
39. Industriproduksjon ellers	77	32270	8980	65	-47689	75	9	3	226
4. Kraft og vannforsyning	60	21406	5687	17	-45229	1802	4	1	1883
41. Elektrisitets-, gass- og dampforsyning.	31	20677	5506	5	-44588	1762	3	1	1801
42. Vannforsyning	29	729	181	12	-641	40	1	0	82
5. Bygge- og anleggsvirksomhet	2976	674577	187466	1434	-411678	2367	127	710	6904
6. Varehandel, hotell og restaurant- virksomhet	12336	4483305	1260527	8480	-3287988	12375	628	2794	33819
61. Engros- og agenturhandel	5793	3355581	941514	2919	-1981848	5905	265	1451	14882
62. Detaljhandel	6022	1024217	290143	4771	-991457	5592	328	719	16713
63. Hotell- og restaurantdrift	521	103506	28870	790	-314683	878	35	624	2224
7. Transport, lagring, post og telekommunikasjon	1897	505368	152888	1669	-2681215	12314	141	1309	16021
71. Transport og lagring	1897	505368	152888	1668	-2681195	12309	141	1309	16015
72. Post og telekommunikasjon	-	-	-	1	-21	5	-	-	6
8. Bank- og finansieringsvirksomhet, forsikringsvirksomhet, eiendomsdrift og forretningsmessig tjenesteyting	8135	2784533	755780	7959	-4420787	8531	527	12912	25152
81. Bank og finansieringsvirksomhet	889	1227511	328653	746	-841824	2408	84	473	4127
82. Forsikringsvirksomhet	170	96334	26104	67	-199311	323	11	6	571
83. Eiendomsdrift og forretnings- messig tjenesteyting	7076	1460688	401023	7146	-3379652	5800	432	12433	20454
9. Offentlig, sosial og privat tjenesteyting	1896	500462	144620	1472	-616332	2176	108	2856	5652
91. Offentlig administrasjon, forsvar, politi og rettsvesen	5	402	109	6	-8403	87	3	1	101
92. Renovasjon og rengjøring	162	39282	10939	111	-22561	130	3	1	406
93. Undervisning, helse- og andre sosialtjenester	421	56300	15328	375	-129589	733	27	13	1556
94. Kulturell tjenesteyting, underholdning og sport	184	23189	6585	280	-119105	295	26	12	785
95. Personlig tjenesteyting	827	179789	49856	631	-120037	698	35	15	2191
10. Internasjonale organisasjoner, utenlandske ambassader, utenlandske styremedlemmer og utenlandske aksjeselskaper (ikke registrert i Norge)	297	201501	61803	69	-216638	233	14	2814	613
11. Uoppgitt	2851	530005	150176	3326	-1190533	5376	296	693	11849

1) Ifølge Standard for næringsgruppering bortsett fra virksomhet til utenlandske ambassader, styremedlemmer og aksje-
selskaper som er skilt ut på egen linje.

2) Eksklusive etterskuddspliktige skattlagt etter petroleumsskatteloven.

Tabell 5. Etterskuddspliktige. Utlignede skatter ved kommune- og fylkesskatteligninga etter foretakets næring, 1986. 1 000 kroner

1) Foretakets næring	Formues- skatt		Inntekts- skatt		Sum skatt	
	Antall	Skatt	Antall	Skatt	Antall	Skatt
I alt	9349	580574	46991	3781191	50913	4361764
1. Jordbruk, skogbruk, fiske og fangst	645	2272	659	29565	914	31837
11. Jordbruk	32	34	87	2329	97	2363
12. Skogbruk	606	2229	433	4463	674	6692
13. Fiske og fangst	7	10	139	22772	143	22782
2. Oljeutvinning og bergverksdrift	4	37	249	80477	251	80514
21. Bryting av kull	-	-	2	1	2	1
22. Utvinning av råolje og naturgass	-	-	54	56459	54	56459
23. Bryting og utvinning av malm	-	-	1	5304	1	5304
29. Bergverksdrift ellers	4	37	192	18712	194	18750
3. Industri	653	5171	5548	625556	5940	630727
31. Produksjon av næringsmidler, drikkevarer og tobakksvarer	601	4413	1024	114188	1397	118600
32. Produksjon av tekstilvarer, bekledningsvarer, lær og lærvarer	1	2	291	12494	291	12496
33. Produksjon av trevarer	35	562	764	54632	776	55193
34. Treforedling, grafisk produksjon og forlagsvirksomhet	14	194	1010	125211	1017	125406
35. Produksjon av kjemiske produkter, mineral-, olje-, gummi- og plastprodukter	-	-	406	85196	406	85196
36. Produksjon av mineralske produkter	-	-	265	35388	265	35388
37. Produksjon av metaller	-	-	50	13131	50	13131
38. Produksjon av verkstedprodukter	2	1	1640	177045	1640	177045
39. Industriproduksjon ellers	-	-	98	8271	98	8271
4. Kraft og vannforsyning	1498	495354	1530	507327	1594	1002681
41. Elektrisitets-, gass- og dampforsyning.	1450	495300	1499	507207	1538	1002508
42. Vannforsyning	48	54	31	120	56	174
5. Bygge- og anleggsvirksomhet	15	356	3550	164609	3554	164965
6. Varehandel, hotell og restaurant- virksomhet	1198	13442	15992	1114307	16275	1127748
61. Engros- og agenturhandel	531	8778	7847	821655	7927	830433
62. Detaljhandel	622	4355	7506	264758	7681	269113
63. Hotell- og restaurantdrift	45	309	639	27893	667	28203
7. Transport, lagring, post og telekommunikasjon	55	6162	2853	125499	2884	131661
71. Transport og lagring	55	6162	2853	125499	2884	131661
72. Post og telekommunikasjon	-	-	-	-	-	-
8. Bank- og finansieringsvirksomhet, forsikringsvirksomhet, eiendomsdrift og forretningsmessig tjenesteyting	4399	52190	10736	888408	13126	940598
81. Bank og finansieringsvirksomhet	569	16894	2116	481825	2158	498719
82. Forsikringsvirksomhet	25	2950	198	18382	211	21332
83. Eiendomsdrift og forretnings- messig tjenesteyting	3805	32347	8422	388201	10757	420548
9. Offentlig, sosial og privat tjenesteyting	567	3883	2309	116700	2593	120583
91. Offentlig administrasjon, forsvar, politi og rettsvesen	66	564	47	1753	73	2317
92. Renovasjon og rengjøring	2	12	209	10026	209	10038
93. Undervisning, helse- og andre sosialtjenester	375	1867	506	12928	714	14795
94. Kulturell tjenesteyting, underholdning og sport	51	648	233	5658	259	6306
95. Personlig tjenesteyting	8	17	989	43225	990	43241
10. Internasjonale organisasjoner, utenlandske ambassader, utenlandske styremedlemmer og utenlandske aksjeselskaper (ikke registrert i Norge)	65	775	325	43110	348	43886
11. Uoppgitt	315	1707	3565	128744	3782	130451

1) Ifølge Standard for næringsgruppering bortsett fra virksomhet til utenlandske ambassader, styremedlemmer og aksjeselskaper som er skilt ut på egen linje.

Tabell 6. Efterskuddspliktige, Utlignede skatter ved statsskatteligninga etter foretakets næring, 1986, 1 000 kroner

Foretakets næring	Formues- skatt		Inntekts- skatt		Felles- skatt		Sum skatt	
	Antall	Skatt	Antall	Skatt	Antall	Skatt	Antall	Skatt
	1)							
I alt	46590	368247	34930	3394996	44530	361520	53169	4124763
1. Jordbruk, skogbruk, fiske og fangst	412	2499	398	33488	659	2820	631	38807
11. Jordbruk	83	206	75	2658	87	224	115	3088
12. Skogbruk	46	548	204	4607	433	428	221	5582
13. Fiske og fangst	283	1745	119	26223	139	2169	295	30137
2. Oljeutvinning og bergverksdrift	206	15431	135	68981	249	7664	215	92076
21. Brytning av kull	2	0	1	1	2	0	2	1
22. Utvinning av råolje og naturgass	11	13643	6	41673	54	5377	11	60693
23. Brytning og utvinning av malm	6	416	1	4591	1	505	6	5512
29. Bergverksdrift ellers	187	1372	128	22716	192	1782	196	25870
3. Industri	6042	97867	4245	635383	5423	59187	6460	792436
31. Produksjon av næringsmidler, drikkevarer og tobakksvarer	832	10370	655	126529	901	10501	952	147400
32. Produksjon av tekstilvarer, bekledningsvarer, lær og lærvarer	375	2478	247	12978	291	1192	391	16648
33. Produksjon av trevarer	848	7311	598	54879	763	5185	907	67376
34. Treforedling, grafisk produksjon og forlagsvirksomhet	1128	13334	824	131202	1009	11923	1190	156460
35. Produksjon av kjemiske produkter, mineral-, olje-, gummi- og plastprodukter	353	10493	251	84860	405	8102	375	103455
36. Produksjon av mineralske produkter	281	3035	194	38407	265	3371	293	44813
37. Produksjon av metaller	63	21337	33	11017	50	1251	64	33605
38. Produksjon av verkstedprodukter	2041	29009	1366	166530	1641	16874	2162	212413
39. Industriproduksjon ellers	121	499	77	8980	98	788	126	10266
4. Kraft og vannforsyning	47	6620	60	5687	1532	48844	76	61151
41. Elektrisitets-, gass- og dampforsyning	35	6597	31	5506	1501	48832	42	60936
42. Vannforsyning	12	23	29	181	31	11	34	215
5. Bygge- og anleggsvirksomhet	3855	12276	2976	187466	3548	15679	4166	215421
6. Varehandel, hotell og restaurantvirksomhet	16488	80330	12336	1260527	15989	106006	18164	1446864
61. Engros- og agenturhandel	7433	57401	5793	941514	7839	78047	8152	1076962
62. Detaljhandel	8232	20150	6022	290143	7511	25232	9087	335525
63. Hotell- og restaurantdrift	823	2780	521	28870	639	2727	925	34377
7. Transport, lagring, post og telekommunikasjon	2906	34060	1897	152888	2234	11873	3243	198821
71. Transport og lagring	2905	34046	1897	152888	2234	11873	3242	198807
72. Post og telekommunikasjon	1	14	-	-	-	-	1	14
8. Bank- og finansieringsvirksomhet, forsikringsvirksomhet, eiendomsdrift og forretningsmessig tjenesteyting	9414	71826	8135	755780	9029	85843	11891	913450
81. Bank og finansieringsvirksomhet	1320	36170	889	328653	1741	46270	1540	411093
82. Forsikringsvirksomhet	177	3004	170	26104	198	1751	223	30858
83. Eiendomsdrift og forretningsmessig tjenesteyting	7917	32652	7076	401023	7090	37822	10128	471498
9. Offentlig, sosial og privat tjenesteyting	2280	19168	1896	144620	2303	11114	2834	174902
91. Offentlig administrasjon, forsvar, politi og rettsvesen	8	7	5	109	45	167	10	283
92. Renovasjon og rengjøring	218	429	162	10939	209	988	232	12357
93. Undervisning, helse- og andre sosialtjenester	459	776	421	15328	503	1230	652	17333
94. Kulturell tjenesteyting, underholdning og sport	322	712	184	6585	233	539	373	7836
95. Personlig tjenesteyting	1124	3357	827	49856	989	4127	1227	57340
10. Internasjonale organisasjoner, utenlandske ambassader, utenlandske styremedlemmer og utenlandske aksjeselskaper (ikke registrert i Norge)	149	13887	297	61803	324	4063	340	79753
11. Uoppgitt	4940	28170	2851	150176	3564	12490	5489	190836

1) Ifølge Standard for næringsgruppering bortsett fra virksomhet til utenlandske ambassader, styremedlemmer og aksjeselskaper som er skilt ut på egen linje.

2) Eksklusive etterskuddspliktige skattlagt etter petroleumsskatteloven.

EMISJONER AV IHENDEHAVEROBLIGASJONER OG SERTIFIKATER I APRIL 1988

I april 1988 ble det emittert ihendehaverobligasjoner for i alt 9 813 mill. kr, fordelt med 3 369 mill.kr på det innenlandske marked og 6 444 mill.kr på lån i utenlandsk valuta. Dette viser foreløpige oppgaver fra Statistisk Sentralbyrås kredittmarkedstatistikk.

I samme måned ble det emittert sertifikater innenlands for 20 796 mill.kr. Av disse var 3 366 mill.kr statssertifikater, 14 679 mill.kr banksertifikater, 885 mill.kr finanssertifikater og 1 866 mill.kr lånesertifikater.

Tabell 1. Emisjoner av ihendehaverobligasjoner. Mill.kr

Låntakere	1987		1988*	
	April	Jan.-april	April	Jan.-april
A. Emisjoner i alt	5 301	30 691	9 813	27 973
B. Emisjoner i norske kroner	1 329	7 453	3 369	8 781
Kommuneforvaltningen	-	-	100	100
Fylkeskommuner	-	-	-	-
Kommuner	-	-	100	100
Forretningsbanker	-	-	30	30
Statsbanker	250	400	700	700
Private kredittforetak	954	6 373	2 189	6 901
Realkredittforetak	492	3 973	1 226	4 054
Skipsfinansieringsforetak	-	207	-	-
Andre private kredittforetak	462	2 193	963	2 847
Kommuneforetak	125	380	350	450
Private foretak	-	300	-	600
C. Emisjoner i utenlandsk valuta 2).....	3 972	23 238	6 444	19 192
Statsforvaltningen	-	2 745	2 483	5 651
Kommuneforvaltningen (Kommuner)	882	3 119	201	993
Forretningsbanker	-	5 467	1 525	1 729
Sparebanker	54	54	233	630
Private kredittforetak	711	2 330	-	4 110
Statsforetak	1 851	6 394	1 724	5 801
Kommuneforetak	-	644	-	-
Private foretak	474	2 485	278	278
D. Emisjoner i eurokroner	-	-	-	-

1) Ikke medregnet spareobligasjonslån.

2) Beregnet etter månedens gjennomsnittlige valutakurs.

Tabell 2. Emisjoner av sertifikater 1). Mill.kr

	Bruttoemisjoner				Utestående beløp pr. 30. april 1988
	1987		1988*		
	April	Jan.-april	April	Jan.-april	
Emisjoner i alt	6 976	22 746	20 796	84 630 2)	48 649
Statssertifikater.....	1 010	4 033	3 366	9 263	13 198
Banksertifikater.....	426	2 663	14 679	58 937 2)	17 633
Forretningsbanker.....	268	1 163	10 281	42 232	11 315
Sparebanker.....	158	1 500	4 398	16 705	6 318
Finanssertifikater.....	600	3 960	885	5 685 2)	9 490
Private kredittforetak.....	-	-	450	2 180	5 150
Private finansieringsselskaper....	600	3 960	435	3 505 2)	4 340
Lånesertifikater.....	4 940	12 090	1 866	10 745	8 328
Kommuner.....	375	1 050	335	1 210	685
Statsforetak.....	600	2 425	200	2 550	900
Kommuneforetak.....	220	706	246	1 150	1 469
Private foretak	3 745	7 909	1 085	5 835	5 274

1) Omfatter bare sertifikater lagt ut i Norge.

2) Korrigerte tall.

EMISJONER AV IHENDEHAVEROBLIGASJONER OG CERTIFIKATER I MARS 1988

I mars 1988 ble det emittert ihendehaverobligasjoner for i alt 8 180 mill. kr, fordelt med 1 902 mill.kr på det innenlandske marked og 6 278 mill.kr på lån i utenlandsk valuta. Dette viser foreløpige oppgaver fra Statistisk Sentralbyrås kredittmarkedstatistikk.

I samme måned ble det emittert sertifikater innenlands for 23 665 mill.kr. Av disse var 2 200 mill.kr statssertifikater, 18 155 mill.kr banksertifikater, 890 mill.kr finanssertifikater og 2 420 mill.kr lånesertifikater.

Tabell 1. Emisjoner av ihendehaverobligasjoner. Mill.kr

Låntakere	1987		1988*	
	Mars	Jan.-mars	Mars	Jan.-mars
A. Emisjoner i alt	12 068	25 390	8 180	18 160 3)
B. Emisjoner i norske kroner	2 282	6 124	1 902	5 412 3)
Statsbanker	-	150	-	-
Private kredittforetak	1 727	5 419	1 502	4 712
Realkredittforetak	1 161	3 481	678	2 828
Skipsfinansieringsforetak	-	207	-	-
Andre private kredittforetak	566	1 731	824	1 884
Kommuneforetak	255	255	100	100
Private foretak	300	300	300	600
C. Emisjoner i utenlandsk valuta 2).....	9 786	19 266	6 278	12 748 3)
Statsforvaltningen	2 745	2 745	3 168	3 168
Kommuneforvaltningen (Kommuner)	1 127	2 237	792	792
Forretningsbanker	2 742	5 467	54	204
Sparebanker	-	-	397	397
Private kredittforetak	238	1 619	1 867	4 110
Statsforetak	2 065	4 543	-	4 077
Kommuneforetak	-	644	-	-
Private foretak	869	2 011	-	-
D. Emisjoner i eurokroner	-	-	-	-

1) Ikke medregnet spareobligasjonslån.

2) Beregnet etter månedens gjennomsnittlige valutakurs.

3) Korrigerte tall.

Tabell 2. Emisjoner av sertifikater 1). Mill.kr

	Bruttoemisjoner				Utestående beløp pr. 31. mars 1988
	1987		1988 *		
	Mars	Jan.-mars	Mars	Jan.-mars	
Emisjoner i alt	5 092	15 770	23 665	63 529	51 086
Statssertifikater.....	-	3 023	2 200	5 897	12 942
Banksertifikater.....	631	2 237	18 155	44 103	21 191
Finanssertifikater.....	940	3 360	890	4 650	8 695
Private kredittforetak.....	-	-	390	1 730	4 700
Private finansieringsselskaper....	940	3 360	500	2 920	3 995
Lånesertifikater.....	3 521	7 150	2 420	8 879	8 258
Kommuner.....	150	675	200	875	635
Statsforetak.....	675	1 825	700	2 350	1 250
Kommuneforetak.....	356	486	410	904	1 419
Private foretak	2 340	4 164	1 110	4 750	4 954

1) Omfatter bare sertifikater
lagt ut i Norge.

TILLEGG TIL DE INTERNASJONALE MÅNEDSTABELLER I STATISTISK MÅNEDSHEFTE NR. 5, 1988

Tallene er mottatt i tiden 13/6-17/6 og er foreløpige. De vil eventuelt bli korrigert i Statistisk månedshefte. Der vil man også finne nærmere forklaringer til tallene og alle korreksjoner av eldre tall.

Tall i parentes gjelder måneden (kvartalet, uken) før.

D a n m a r k (tabell 85)

Valutabehodning.....	Kol. J	Mars	65 406	(63 248)
----------------------	--------	------	--------	----------

S v e r i g e (tabell 86)

Valutabeholdning	Kol. H	Mars	45 960	(45 979)
------------------------	--------	------	--------	----------

F r a n k r i k e (tabell 88)

Valutabeholdning	Kol. G	Feb.	160 071	(178 143)
------------------------	--------	------	---------	-----------

F o r b u n d s r e p u b l i k k e n
T y s k l a n d (tabell 89)

Valutabeholdning	Kol. K	Mars	111 671	(114 203)
------------------------	--------	------	---------	-----------

J a p a n (tabell 90)

Valutabeholdning	Kol. H	Mars	9 895	(10 017)
------------------------	--------	------	-------	----------

U S A (tabell 91)

Valutabeholdning	" M	Mars	11 580	(11 800)
------------------------	-----	------	--------	----------

BILVERKSTADER MV. 1986 REPARASJON AV KJØRETY, HUSHALDINGSAPPARAT OG VARER FOR PERSONLEG BRUK (NOS B; 754). Publikasjonen gir opplysninger om tallet på bedrifter, sysselsetting, lønn, produksjonsverdi, investeringer mv. Sidetall 44, 30 kr ISBN 82-537-2616-3 ISSN 0800-2975

BYGGE- OG ANLEGGSTATISTIKK 1986 (NOS B; 751). Publikasjonen gir opplysninger om tallet på bedrifter, sysselsetting, produksjonsverdi, materialkostnad, investering mv. i næringen bygge- og anleggsvirksomhet. Statens og kommunenes bygge- og anleggsvirksomhet i egen regi er også med i statistikken. Sidetall 78, 40 kr ISBN 82-537-2602-3 ISSN 0550-029X

BYGGEAREALSTATISTIKK 4. KVARTAL 1987 (NOS B; 769). Gir hovedtall for igangsatte, fullførte og bygg under arbeid. Publikasjonen inneholder dessuten ny statistikk over godkjente ennå ikke igangsatte bygg. Sidetall 56. Arsabonnement 160 kr, kan bestilles direkte fra Statistisk Sentralbyrå. Enkelthefter er til slags hos bokhandlere, 40 kr ISBN 82-537-2638-4 ISSN 0550-7162

KREDITTMARKEDSTATISTIKK PRIVATE OG OFFENTLIGE BANKER 1986 (NOS B; 739). Denne publikasjonen gir en samlet oversikt over de private og offentlige bankenes virksomhet i 1985 og 1986, samt en del tabeller med lengre tidsserier. Sidetall 273, kr 70 ISBN 82-537-2583-3 ISSN 0800-6717

KRIMINALSTATISTIKK FORBRYTELSE ETTERFORSKET REAKSJONER FENGSLINGER 1986 (NOS B; 737). Gir statistikk over forbrytelser ferdig etterforsket av politiet i 1986 og over tilbakefall blant siktede for forbrytelser i 1983. Gir videre statistikk over strafferettslige reaksjoner i forseelses- og forbrytelsessaker i 1986 og over innsettinger og løslatninger i fengselsanstalter i 1986. Sidetall 138, 50 kr ISBN 82-537-2581-7 ISSN 0333-3914

LØNNSSTATISTIKK FOR ARBEIDERE I BERGVERKSDRIFT OG INDUSTRI 3. KVARTAL 1987 (NOS B; 759). Sidetall 42, 30 kr ISBN 82-537-2624-4 ISSN 0550-0435

PUBLIKASJONENE ER TIL SALGS I BOKHANDLENE

STATISTISK MÅNEDSHEFTE (SM; 88/4). Gir i et sett av faste tabeller oversikt over det aller meste av det SSB lager av konjunkturstatistikk og annen måneds- og kvartalsstatistikk. Foruten tall for siste eller nest siste måned eller kvartal gir månedsheftet tall for en rekke tidligere måneder, kvartal og år. Sidetall 112, 20 kr ISSN 0029-3636

STØY OG HELSE ANALYSE AV STØYOPPLEVELSE I NORGE/Liv Grøtvedt (SØS; 66). Publikasjonen gir en oversikt over omfang og utvikling av subjektivt opplevd støybelastning fra forskjellige kilder. Veitrafikkstøy omtales spesielt, bl.a. blir opplevelse av slik støy sett i forhold til målte og beregnede støynivåer. I en analyse av data fra Levekårsundersøkelsen 1980 blir det undersøkt om det er noen systematisk sammenheng mellom opplevd støybelastning og symptomer på psykiske lidelser. Sidetall 71, 45 kr ISBN 82-537-2574-4 ISSN 0801-3845

TJENESTEYTING 1986 FORRETNINGSMESSIG TJENESTEYTING, UTLEIE AV MASKINER OG UTSTYR, RENOVASJON OG REINGJØRING, VASKERI- OG RENSERIVIRKSOMHET (NOS B; 752). Tjenesteyting 1986 gir oppgaver over bedrifter, sysselsetting, lønnskostnader, produksjonsverdi, vareinnsats, investeringer mv. for næringene: Forretningsmessig tjenesteyting, Utleie av maskiner og utstyr, Renovasjon og reingjøring og Vaskeri- og renserivirksomhet. Sidetall 72, 40 kr ISBN 82-537-2603-1 ISSN 0800-4056

YRKESDELTAELSE FOR PERSONER OVER ALDERSGRENSEN EN LOG-LINEÆR ANALYSE/Grete Dahl (RAPP; 88/5). Gir opplysninger om yrkesdeltakelse for menn og kvinner med forskjellig utdanning og familietilknytning. Analysen omhandler spesielt personer i alderen 71-72 år. Ved siden av resultatene presenteres den estimeringsmetoden som er nyttet. Sidetall 38, 30 kr ISBN 82-537-2593-0 ISSN 0332-8422

ØKONOMISKE ANALYSER (ØA; 88/4). Inneholder artikler om reviderte nasjonalregnskapstall for 1987, NIS-registrerte og utenlandsregistrerte skipsbehandling i nasjonalregnskapet og utenriksregnskapet, utbygging av oljefelter med usikre oljepriser: eksemplet SNORRE og reformer i personbeskatningen 1986-1988. Sidetall 90, 15 kr ISBN 82-537-2608-2 ISSN 0800-4110

PUBLIKASJONER UNDER UTSENDING I JUNI 1988

I serien Norges offisielle statistikk (NOS):

Byggearealstatistikk 1987 Sidetall 71 (NOS B; 762) 40 kr
 Skogstatistikk 1986 Sidetall 100 (NOS B; 748) 40 kr
 Veterinærstatistikk 1986 Sidetall 93 (NOS B; 749) 40 kr
 Lønninger og inntekter 1984 Sidetall 96 (NOS B; 741) 45 kr
 Lønnsstatistikk for ansatte i varehandel 1. september 1987
 Sidetall 134 (NOS B; 761) 45 kr
 Samferdselsstatistikk 1986 Sidetall 188 (NOS B; 744) 50 kr
 Sjøfart 1986 Sidetall 170 (NOS B; 747) 50 kr

UKE-, MÅNEDS- OG KVARTALSPUBLIKASJONER

Abonnementsprisene for SSBs uke-, måneds- og kvartalspublikasjoner er
 for året 1988 fastsatt til:

	Pr. år	Pr. hefte
Statistisk ukehefte	kr 300	15
Statistisk månedshefte	" 200	20
Månedsstatistikk over utenrikshandelen	" 160	20
Bank- og kredittstatistikk. Aktuelle tall	" 260	15
Økonomiske analyser	" 120	15
Nye distriktstall (pr. fylke)	" 90	10
Byggearealstatistikk, kvartalspublikasjon	" 160	40
Olje- og gassvirksomhet, kvartalspublikasjon	" 155	40
Samfunnsspeilet	" 75	30

SYSTEMATISK OVERSIKT OVER EMNEGRUPPENE

0 GENERELLE EMNER

- 00 Generelle emner, nasjonalt
- 01 Generelle emner, regionalt
- 09 Andre generelle emner

1 NATURRESSURSER OG NATURMILJØ

- 10 Ressurs- og miljøregnskap og andre generelle ressurs- og miljøemner
- 11 Areal
- 12 Energi
- 13 Luft
- 14 Vann
- 15 Mineraler
- 16 Skog og planteliv
- 17 Dyreliv
- 18 Naturmiljø - levekår og økonomi
- 19 Andre ressurs- og miljøemner

2 SOSIODEMOGRAFISKE EMNER

- 20 Generelle sosiodemografiske emner
- 21 Befolkning
- 22 Helseforhold og helsetjeneste
- 23 Utdanning og skolevesen
- 24 Kulturelle forhold, generell tidsbruk, ferie og fritid
- 25 Sosiale forhold og sosialvesen
- 26 Rettsforhold og rettsvesen
- 27 Levekår ellers
- 29 Andre sosiodemografiske emner

3 SOSIOØKONOMISKE EMNER

- 30 Generelle sosioøkonomiske emner
- 31 Folketellinger
- 32 Arbeidskraft
- 33 Lønn
- 34 Personlig inntekt og formue
- 35 Personlig forbruk
- 36 Boliger og boforhold
- 39 Andre sosioøkonomiske emner

4 NÆRINGSØKONOMISKE EMNER

- 40 Generelle næringsøkonomiske emner
- 41 Jordbruk, skogbruk, jakt, fiske og fangst
- 42 Oljeutvinning, bergverksdrift, industri og kraftforsyning
- 43 Bygge- og anleggsvirksomhet
- 44 Utenrikshandel
- 45 Varehandel
- 46 Samferdsel og reiseliv
- 47 Tjenesteyting
- 49 Andre næringsøkonomiske emner

5 SAMFUNNSØKONOMISKE EMNER

- 50 Nasjonalregnskap og andre generelle samfunnsøkonomiske emner
- 51 Offentlig forvaltning
- 52 Finansinstitusjoner, penger og kreditt
- 53 Konjunkturer
- 59 Andre samfunnsøkonomiske emner

6 SAMFUNNSORGANISATORISKE EMNER

- 60 Generelle samfunnsorganisasatoriske emner
- 61 Administrative emner
- 62 Politiske emner
- 69 Andre samfunnsorganisasatoriske emner

STANDARDTEGN

Tall kan ikke forekomme	.	Mindre enn 0,5 av den brukte enheten	0
Oppgave mangler	..	Foreløpige tall	*
Oppgave mangler foreløpig	...	Brudd i den loddrette serien	—
Tall kan ikke offentliggjøres	:	Brudd i den vannrette serien	
Null	-		