

Statistisk ukehefte



STATISTISK SENTRALBYRÅ

Oslo: Postboks 8131 Dep
0033 Oslo 1
Tlf. (02) *41 38 20

Kongsvinger: Postboks 510
Stasjonssida
2201 Kongsvinger
Tlf. (066) *85 000

nr. 28/88

13. juli 1988

INNHOOLD

Emne	Side
21 Fødte. Rettelse, 1987	1
21 Flyttinger, 1987	4
33 Lønnsstatistikk for kommunale arbeidstakere, 1. oktober 1987	7
34 Inntektsstatistikk for husholdninger. Inntekts- og formuesundersøkelsen, 1986	9
34 Skattestatistikk. Personlige skattytere etter inntekts- og formuestrinn, 1986	19
35 Konsumprisindeksen, 15 juni 1988	32
42 Produsentprisindeksen, juni 1988	35
43 Byggekostnadsindeks for boliger, juni 1988	37
45 Detaljomsetningen, mai 1988	39
45 Prisindeks for førstegangsomsetning innenlands, juni 1988	42
51 Inntekts- og formuesundersøkelsen. Selvangivelsesregnskap, 1986	44
51 Kommuner og fylkeskommuner. Balanse, 31. desember 1984-1986	53
52 Emisjoner av ihendehaverobligasjoner og sertifikater, mai 1988	57
Publikasjoner utsendt i juni 1988	59
Publikasjoner under utsending i juli 1988	60

(SU, nr. 28, 1988)

FØDTE i 1987 Rettelse

I 1987 ble det registrert i alt 54 027 levendefødte barn i Norge. Dette er 1 513 flere enn året før, og det samlede fruktbarhetstallet økte til 1,75 barn pr. kvinne. Dette viser endelige fødselstall fra Statistisk Sentralbyrå.

Fødselsratene, regnet som levendefødte pr. 1 000 kvinner, økte i 1987 i aldersgruppene 25-39 år, mens nedgangen i aldersgruppene under 25 år fortsatte. For aldersgruppen 30-34 år må en tilbake til 1971 for å finne høyere fødselsrate.

Det samlede fruktbarhetstallet på 1,75 er det høyeste siden 1979. Fruktbarhetstallet gir uttrykk for hvor mange barn hver kvinne i gjennomsnitt vil få i løpet av den fødedyktige perioden (15 - 49 år) ut fra de fødselsratene som er registrert for de enkelte aldersgrupper i perioden. For å opprettholde den naturlige tilveksten i befolkningen på lang sikt, kreves det et samlet fruktbarhetstall på 2,1.

Samlet fruktbarhetstall økte i 1987 i alle fylker bortsett fra i Aust-Agder, Nord-Trøndelag og Nordland. Høyest var fruktbarheten i Sogn og Fjordane og Rogaland med samlet fruktbarhet over 2,0 i 1987. Lavest fruktbarhet var det fortsatt i Oslo med 1,54, selv om det har vært stigende tendens de siste årene. Fruktbarheten i fylkene Østfold, Hedmark og Oppland lå svakt over nivået i Oslo.

Rundt 31 prosent av barna ble i 1987 født utenfor ekteskap. Dette gir en stigende fortsettelse av tendensen de senere årene.

I 1987 var det 586 tvillingfødsler, 11 trillingfødsler og 2 firlingfødsler. Dette var noen flere flerfødsler enn i de foregående årene.

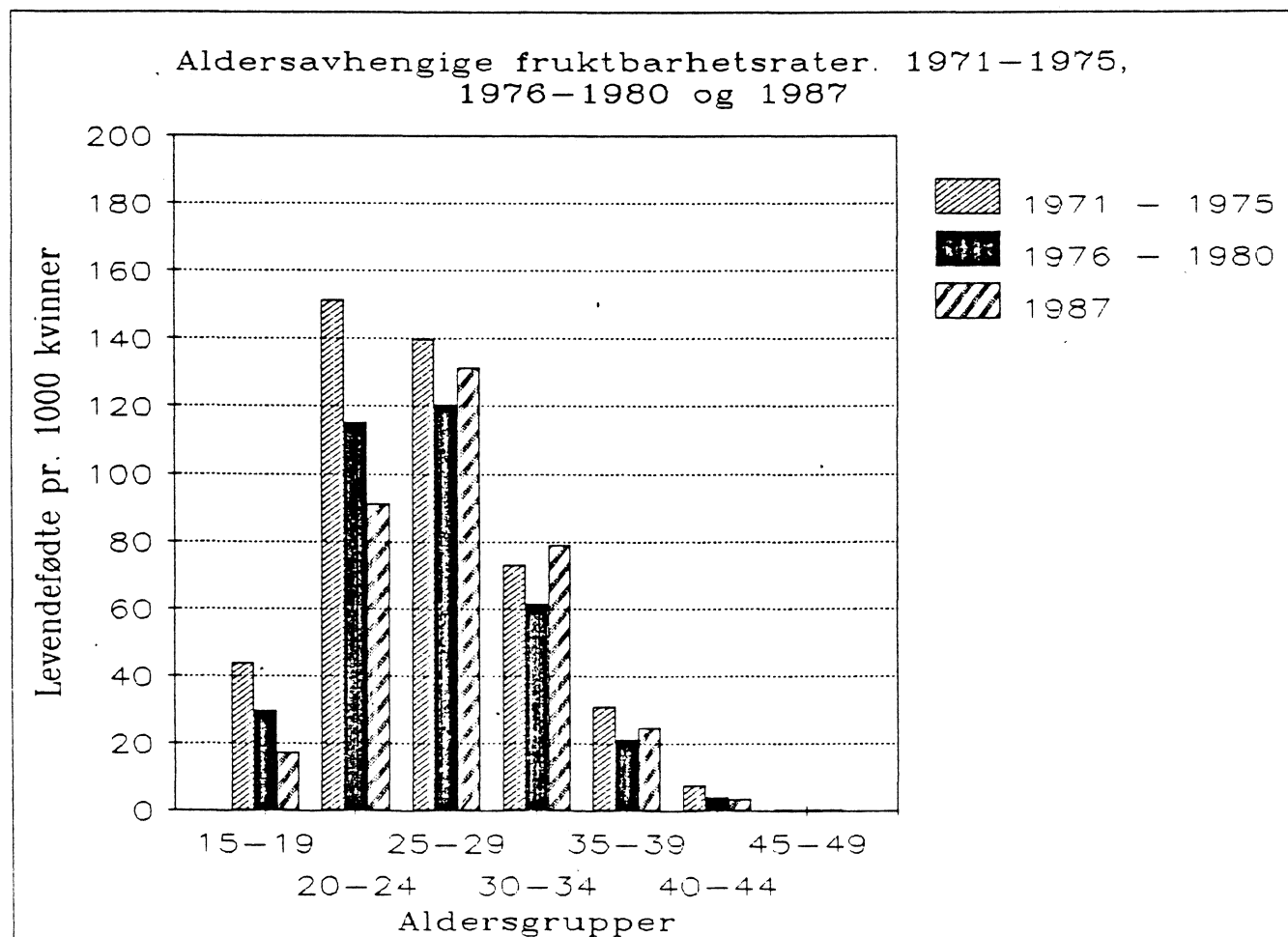

Tabell 1. Fødte barn

Årlig gjennomsnitt År	Fødte i og utenfor ekteskap			Fødte utenfor ekteskap Prosent		
	I alt	Levende- fødte	Død- fødte	Alle fødte	Levende- fødte	Død- fødte
1966 - 1970	67 449	66 697	752	5,7	5,7	7,8
1971 - 1975	61 957	61 393	564	9,0	9,0	12,2
1976 - 1980	52 121	51 744	377	12,4	12,4	16,3
1981 - 1985	50 953	50 660	293	20,1	20,0	24,9
1983	50 240	49 937	303	19,3	19,3	26,1
1984	50 535	50 274	261	21,3	21,3	25,3
1985	51 413	51 134	279	25,9	25,8	34,1
1986	52 782	52 514	268	28,0	27,9	31,0
1987	54 264	54 027	237	31,0	30,9	40,1

Tabell 2. Levendefødte pr. 1 000 kvinner for utvalgte aldersgrupper og samlet fruktbarhetstall

Alder	1966- 1970 ¹	1971- 1975	1976- 1980	1981- 1985	1983	1984	1985	1986	1987
15 - 19	43,7	44,1	30,0	20,8	20,0	19,4	17,9	18,1	17,4
20 - 24	175,1	151,7	115,6	99,5	97,3	94,2	94,4	93,8	91,4
25 - 29	164,6	140,1	120,8	122,5	120,2	123,7	125,5	129,5	131,7
30 - 34	98,5	73,2	61,7	67,2	67,8	68,0	70,5	74,1	79,4
35 - 39	48,7	31,2	21,6	21,9	22,0	22,1	22,9	22,5	24,8
40 - 44	14,1	7,7	4,4	3,7	3,5	3,9	3,8	3,8	3,8
45 - 49	1,0	0,5	0,2	0,2	0,2	0,2	0,2	0,1	0,3
Samlet fruktbarhetstall	2,73	2,24	1,77	1,68	1,66	1,66	1,68	1,71	1,75

¹ Fødselsratene er beregnet for femårs aldersgrupper og ikke ettårige grupper slik ratene er beregnet f.o.m. 1971.

Tabell 3. Samlet fruktbarhetstall¹. Fylke. 1971 - 1987

Nr. Fylke	Samlet fruktbarhetstall							
	1971-1975	1976-1980	1981-1985	1983	1984	1985	1986	1987
Hele landet	2,24	1,77	1,68	1,66	1,66	1,68	1,71	1,75
01 Østfold	2,13	1,68	1,54	1,47	1,52	1,54	1,51	1,58
02 Akershus	2,06	1,61	1,54	1,48	1,56	1,56	1,64	1,70
03 Oslo	1,67	1,43	1,38	1,34	1,36	1,44	1,50	1,54
04 Hedmark	2,08	1,57	1,52	1,52	1,52	1,51	1,54	1,59
05 Oppland	2,19	1,62	1,53	1,55	1,50	1,50	1,51	1,56
06 Buskerud	2,11	1,63	1,59	1,56	1,60	1,61	1,55	1,67
07 Vestfold	2,13	1,67	1,57	1,59	1,59	1,54	1,68	1,68
08 Telemark	2,18	1,73	1,66	1,64	1,62	1,69	1,64	1,75
09 Aust-Agder	2,47	2,00	1,86	1,85	1,87	1,76	1,90	1,73
10 Vest-Agder	2,52	2,10	1,92	1,87	1,83	1,83	1,84	1,91
11 Rogaland	2,54	2,13	1,98	1,96	1,92	1,96	1,99	2,02
12 Hordaland	2,43	1,92	1,83	1,81	1,79	1,80	1,88	1,90
14 Sogn og Fjordane .	2,69	2,12	1,97	1,91	2,00	1,97	1,92	2,04
15 Møre og Romsdal ..	2,48	1,95	1,88	1,91	1,86	1,86	1,85	1,86
16 Sør-Trøndelag	2,37	1,78	1,67	1,67	1,60	1,67	1,67	1,70
17 Nord-Trøndelag ...	2,51	1,93	1,83	1,77	1,83	1,84	1,90	1,85
18 Nordland	2,45	1,93	1,80	1,79	1,76	1,77	1,82	1,78
19 Troms	2,54	1,85	1,77	1,71	1,75	1,78	1,78	1,84
20 Finnmark	2,73	1,86	1,80	1,84	1,76	1,92	1,80	1,85

¹ Sum av ettårige aldersavhengige fruktbarhetsrater 15-49 år. Antall barn hver kvinne kommer til å føde under forutsetning av at fruktbarhetsmønsteret i perioden varer ved og at dødsfall ikke forekommer.

(SU nr. 28, 1988)

FLYTTINGER 1987

I 1987 ble det registrert vel 31 000 flyttinger til Norge fra utlandet. Dette er nærmere 7 000 flere enn året før. Utflyttingene økte med 600, til nærmere 17 400, slik at nettoinnflyttingen ble nærmere 13 800 mot nærmere 7 500 året før. Dette viser endelige tall fra Statistisk Sentralbyrås befolkningsstatistikk.

Der var i 1987, som i foregående år, nettoutflytting av norske statsborgere. Denne økte i 1987 til 1 400. Nettoinnflyttingen av utenlandske statsborgere blir dermed 15 200.

Den sterke økningen i nettoinnflyttingen skyldes i første rekke økt innflytting av asylsøkere, særlig fra Sri Lanka, Iran og Chile. Til sammen økte nettoinnflyttingen fra disse landene med vel 4 100 i forhold til året før. Også fra Afrika var det økt nettoinnflytting, spesielt fra Etiopia og Somalia. Økt nettoinnflytting fra Europa har i første rekke sammenheng med en økning fra Tyrkia og Jugoslavia, mens det var redusert nettoinnflytting fra bl.a. andre nordiske land.

Oslo og Akershus hadde til sammen en nettoinnflytting på nærmere 6 900 i 1987. Av dette kom vel 5 400 fra utlandet. De tre nordligste fylkene hadde en nettoutflytting på til sammen vel 2 600, mot 4 200 året før. I tillegg hadde Sogn og Fjordane, Møre og Romsdal og Nord-Trøndelag nettoutflytting i 1987.

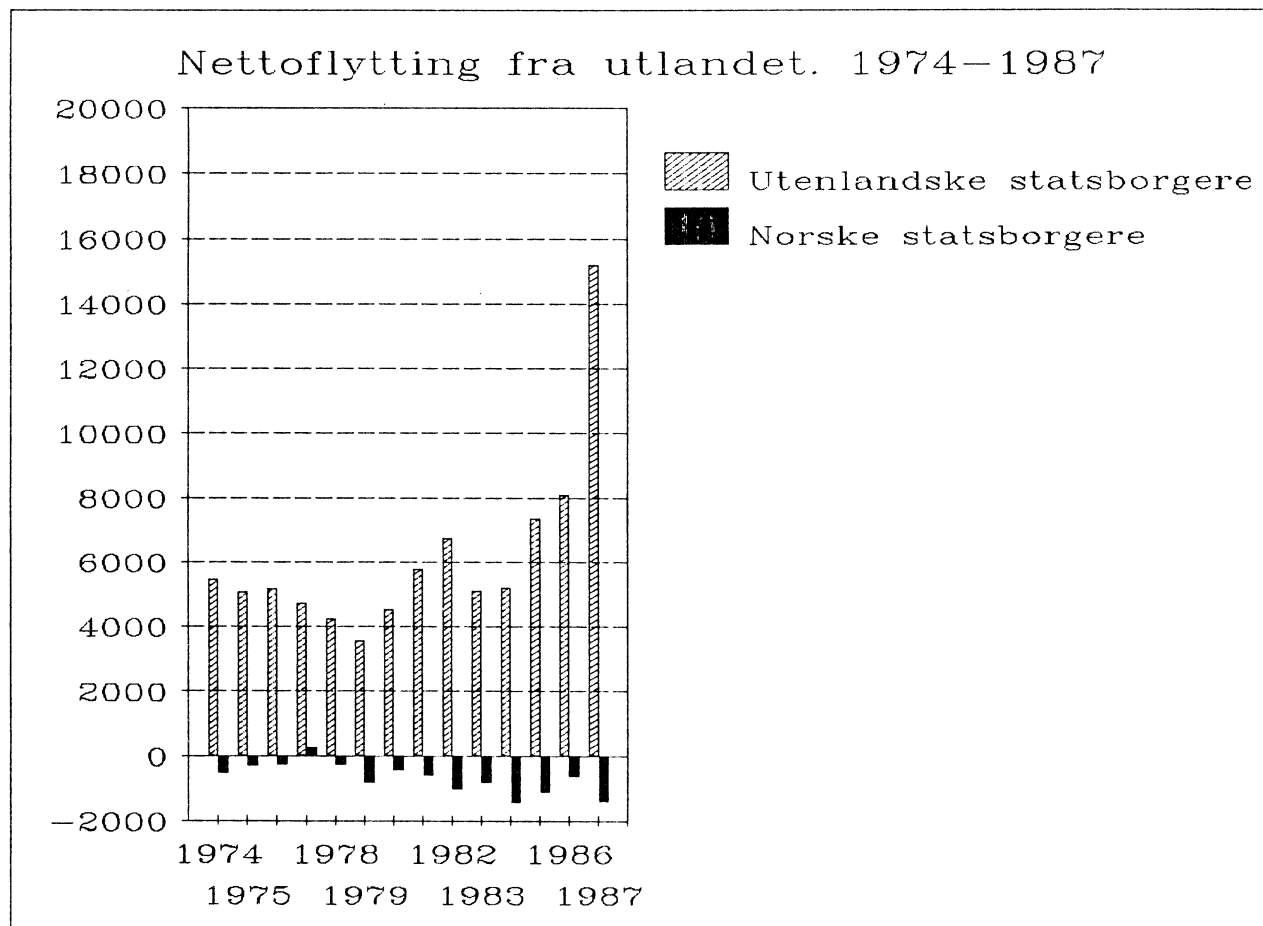

Tabell 1. Flyttinger fra og til utlandet og innenlandske flyttinger

Årsgjennomsnitt År	Netto- inn- flytting fra ut- landet	Innflyttinger		Utflyttinger		Innen- landske flyt- tinger ¹
		I alt	Av dette norske stats- borgere	I alt	Av dette norske stats- borgere	
1966 - 1970	853	15 240	6 821	14 387	8 560	191 635
1971 - 1975	4 835	18 766	7 840	13 931	7 850	190 886
1976 - 1980	4 143	18 758	6 945	14 615	7 328	178 258
1981 - 1985	5 038	20 355	6 778	15 317	7 804	174 006
1974	4 922	19 209	7 691	14 287	8 238	192 964
1975	4 769	19 551	7 631	14 782	7 971	189 622
1976	4 889	18 955	6 946	14 066	7 242	178 478
1977	5 034	19 403	7 574	14 369	7 289	181 783
1978	3 974	18 825	6 642	14 851	7 227	176 830
1979	2 746	17 831	6 618	15 085	7 466	172 803
1980	4 071	18 776	6 943	14 705	7 417	181 394
1981	5 176	19 698	6 637	14 522	7 270	177 112
1982	5 740	20 468	6 478	14 728	7 510	173 004
1983	4 285	20 063	6 973	15 778	7 823	174 128
1984	3 761	19 688	6 851	15 927	8 310	170 203
1985	6 228	21 858	6 952	15 630	8 108	175 583
1986	7 451	24 196	7 662	16 745	8 321	179 859
1987	13 769	31 149	7 356	17 380	8 789	185 639

¹ Flyttinger mellom kommuner i samsvar med kommunegrensene vedkommende år.

Tabell 2. Flyttinger fra og til utlandet, etter land

Land	Nettoinnflytting				Inn- flyt- tinger 1987	Ut- flyt- tinger 1987
	Årsgjennomsnitt		1986	1987		
	1976-80	1981-85				
I alt	4 143	5 038	7 451	13 769	31 149	17 769
Europa i alt	2 007	2 442	2 946	3 470	15 948	12 478
Danmark	118	520	900	721	3 750	3 029
Finland	233	70	218	121	559	438
Island	133	100	326	-34	459	493
Sverige	135	26	345	284	3 857	3 573
Frankrike	119	128	-105	-79	437	516
Storbritannia og Nord-Irland	471	767	114	425	2 149	1 724
Forbundsrepublikken Tyskland	183	222	199	301	864	563
Europa ellers	616	608	949	1 731	3 873	2 142
Afrika	321	278	559	1 481	2 268	787
Asia i alt	1 395	2 216	3 417	7 126	8 118	992
Sri Lanka	137	454	1 759	1 783	24
Filippinene	355	471	597	655	58
India	167	261	267	343	386	43
Iran	33	230	1 842	1 846	4
Sør-Korea	227	256	300	265	299	34
Pakistan	292	402	680	806	1 015	209
Vietnam	222	321	230	278	279	1
Asia ellers	451	785	1 236	1 855	619
Amerika i alt	446	399	882	1 954	4 574	2 620
USA	156	87	429	204	2 075	1 871
Chile	51	282	1 489	1 525	36
Amerika ellers	261	171	261	974	713
Oseania	38	-19	33	64	230	166
Uoppgitt	-65	-279	-386	-326	11	337

Tabell 3. Nettoinnflytting. Fylke¹

Fylke	Årsgjennomsnitt					1987		
	1976-80	1981-85	1984	1985	1986	I alt	Innen- landske flyt- tinger	Flyt- tinger fra og til ut- landet
I alt	4 143	5 038	3 761	6 228	7 451	13 769	-	13 769
01 Østfold	709	442	339	141	929	1 462	1 195	267
02 Akershus	916	3 174	4 383	5 293	3 883	4 382	2 989	1 393
03 Oslo	-1 564	258	1 001	2 699	2 428	2 485	-1 555	4 040
04 Hedmark	1 007	187	-112	-119	338	750	214	536
05 Oppland	530	391	-154	64	107	1 204	-1	1 205
06 Buskerud	886	1 014	661	726	1 415	1 782	577	1 205
07 Vestfold	696	920	995	1 165	1 221	1 470	1 223	247
08 Telemark	542	151	146	389	78	719	60	659
09 Aust-Agder	688	624	435	341	611	559	412	147
10 Vest-Agder	379	176	223	59	513	250	-71	321
11 Rogaland	1 483	1 435	1 620	835	897	483	-96	579
12 Hordaland	-899	50	-74	558	726	1 117	-96	1 213
14 Sogn og Fjordane	221	-242	-170	-295	-436	-109	-544	435
15 Møre og Romsdal	-208	-595	-984	-740	-609	-348	-683	335
16 Sør-Trøndelag	-32	-167	-292	-192	-19	288	-276	564
17 Nord-Trøndelag	223	-623	-415	-515	-425	-78	-196	118
18 Nordland	-566	-1 023	-1 686	-1 674	-1 982	-1 119	-1 422	303
19 Troms	-202	-685	-1 222	-1 062	-847	-569	-705	136
20 Finnmark	-667	-944	-933	-1 445	-1 377	-959	-1 025	66

¹ Medregnet flyttinger fra og til andre land.

(SU nr. 28, 1988)

LØNNSSTATISTIKK PR. 1. OKTOBER 1987 FOR KOMMUNALE ARBEIDSTAKERE
(Forrige melding ble offentliggjort i SU nr. 22, 1986)

Den gjennomsnittlige månedsfortjenesten for heltidsansatte kommunale arbeidstakere, eksklusive arbeidstakere innen helsevesen og sosial omsorg, var 1. oktober 1987 kr 13 044. For menn var den kr 13 436 og for kvinner kr 11 656. Fra oktober 1986 til oktober 1987 gikk gjennomsnittsfortjenesten opp med 2,2 prosent. For menn steg den 2,5 prosent og for kvinner 1,5 prosent. I samme periode steg regulativlønnen med 2,2 prosent i alt - 2,5 prosent for menn og 1,2 prosent for kvinner.

Månedsfortjenesten består av bruttoregulativlønn pr. 1. oktober og faste variable tillegg utbetalt i oktober, men opptjent i september.

Statistikken bygger på oppgaver for 62 753 heltidsansatte i kommuner, fylkeskommuner og felleskommunal og fellesfylkeskommunal virksomhet. Av disse var 48 935 menn og 13 818 kvinner. Lærere er ikke med i statistikken.

Undersøkelsen omfatter også 31 312 deltidsansatte. Opplysningene for disse er bearbeidet særskilt og er ikke med i gjennomsnittstallene for kommunale arbeidstakere i denne meldingen.

Tabell 1. Lønnsutviklingen for heltidsansatte kommunale arbeidstakere i enkelte kommunegrupper

Kommunegruppe	Månedsfortjeneste i alt			Endring i fortjenesten		Endring i regulativlønn	
	1985	1986	1987	1985- 1986	1986- 1987	1985- 1986	1986- 1987
Arbeidstakere i alt	11 241	12 763	13 044	13,5	2,2	12,8	2,2
	Kroner			Prosent			
Kommuner med færre enn 3 000 innbyggere i alt	11 137	12 602	12 738	13,2	1,1	12,1	2,0
Kommuner med 3 000-4 999 innbyggere i alt	10 987	12 428	12 695	13,1	2,1	12,5	1,7
Kommuner med 5 000-6 999 innbyggere i alt	10 985	12 549	12 813	14,2	2,1	12,8	1,7
Kommuner med 7 000-8 999 innbyggere i alt	11 013	12 449	12 872	13,0	3,4	12,1	2,8
Kommuner med 9 000-10 999 innbyggere i alt	10 944	12 404	12 638	13,3	1,9	12,5	2,3
Kommuner med 11 000-13 999 innbyggere i alt	11 085	12 601	12 910	13,7	2,5	12,4	2,6
Kommuner med 14 000-17 999 innbyggere i alt	11 127	12 790	13 016	14,9	1,8	13,1	2,5
Kommuner med 16 000-24 999 innbyggere i alt	11 062	12 738	13 188	15,2	3,5	14,1	1,4
Kommuner med 25 000-34 999 innbyggere i alt	11 054	12 389	12 790	12,1	3,2	12,8	2,5
Kommuner med 35 000-64 999 innbyggere i alt	11 227	12 727	13 283	13,4	4,4	11,7	3,2
Oslo	11 566	12 934	13 003	11,8	0,5	11,9	1,9
Fylkeskommunene	11 385	13 043	13 521	14,6	3,7	13,5	3,8
Felles kommunal virksomhet ¹	11 256	13 160	13 159	16,9	0,0	15,5	-0,5

¹ Medregnet felles fylkeskommunal virksomhet.

Tabell 2. Månedstjeneste for kommunale arbeidstakere. 1. oktober 1987

	Ansatte med i tellingen	Gjennomsnittlig månedstjeneste					Over- tids- godt- gjør- else	Endring i fortje- nesten fra 1. okt. 1986 til 1. okt. 1987	Endring i regulativ- lønn fra 1. okt. 1986 til 1. okt. 1987
		I alt	Regula- tivlønn	Faste til- legg	Vari- able tillegg	Kroner			
MENN OG KVINNER									
Arbeidstakere i alt .	62 753	13 044	12 474	166	404	443	2,2	2,2	
Administrative funksjonærer	18 540	13 723	13 542	42	140	229	2,3	2,3	
Tekniske funksjonærer	12 318	14 956	14 498	134	323	437	-0,4	-0,1	
Arbeidere i alt	24 758	11 929	11 161	266	502	550	2,1	1,9	
Arbeidstakere med behandling av klienter i alt	484	14 038	13 646	190	203	238	-3,7	-4,3	
Arbeidstakere i tjenesteytende stilling i alt	6 630	11 672	10 538	194	941	659	-0,5	-2,0	
MENN									
Arbeidstakere i alt .	48 935	13 436	12 781	194	461	505	2,5	2,5	
Administrative funksjonærer	8 386	16 099	15 852	58	189	260	3,2	3,0	
Tekniske funksjonærer	11 668	15 082	14 608	140	335	451	-0,6	-0,4	
Arbeidere i alt	24 366	11 947	11 178	266	502	555	2,0	1,9	
Arbeidstakere med behandling av klienter i alt	226	15 313	14 943	142	228	246	-0,7	-0,7	
Arbeidstakere i tjenesteytende stilling i alt	4 297	12 120	10 812	193	1 115	852	1,0	-0,4	
KVINNER									
Arbeidstakere i alt .	13 818	11 656	11 387	68	201	223	1,5	1,2	
Administrative funksjonærer i alt ..	10 184	11 775	11 646	29	100	204	2,4	2,4	
Tekniske funksjonærer i alt	650	12 687	12 536	35	115	193	5,7	5,9	
Arbeidere i alt	392	10 852	10 079	266	507	275	5,7	4,2	
Arbeidstakere med behandling av klienter i alt	258	12 921	12 509	231	180	231	-6,5	-7,6	
Arbeidstakere i tjenesteytende stilling i alt	2 333	10 847	10 033	195	619	305	-3,0	-4,8	

SU nr. 28, 1988

INNETKTSSTATISTIKK FOR HUSHOLDNINGER
Inntekts- og formuesundersøkelsen 1986

Statistisk Sentralbyrå har for inntektsåret 1986 utarbeidet inntektsstatistikk som hovedsaklig bygger på opplysninger fra selvangivelsene til et utvalg av husholdninger.

Statistikken viser at disponibel inntekt pr. forbruksenhet i husholdningene i gjennomsnitt var 74 300 kroner. Disponibel inntekt pr. forbruksenhet var lavest i husholdninger hvor mora er alene med ett eller flere barn, med 52 700 kroner. Høyest disponibel inntekt pr. forbruksenhet hadde par uten barn, hvor den eldste personen er mellom 45 og 65 år, med 99 400 kroner.

Den disponible inntekten pr. forbruksenhet i husholdninger med barn, varierte med antall barn, fra 54 400 kroner i husholdninger med tre eller flere barn til 71 400 i husholdninger med ett barn. I husholdninger uten barn var det tilsvarende tallet 78 500 kroner. Det var 21 prosent høyere enn i husholdninger med barn, som i gjennomsnitt hadde 65 000 kroner. Disponibel inntekt pr. forbruksenhet var lavere for husholdninger med små barn enn i husholdninger med større barn. I husholdninger der yngste barn var under 7 år var tallet 59 200 kroner, mens i husholdninger der yngste barn var fra 13 til 16 år, var tallet 75 000.

Statistikken viser også at den disponible inntekten pr. forbruksenhet i husholdningen økte etter tallet på yrkestilknyttede i husholdningen. I husholdninger uten yrkestilknyttede var tallet 55 300 kroner og i husholdninger med tre eller flere yrkestilknyttede, 84 700 kroner.

Ser vi på utviklingen fra 1982 til 1986 når det gjelder postene gjeld og formue, viser det seg at gjelda har økt med 85 prosent, mens formuen økte med 57 prosent.

Som husholdning er regnet personer som bor i samme bolig og som har felles kosthold (minst ett måltid pr. dag). Alle personer under 17 år er regnet som barn, og alle som er 17 år og over er regnet som voksne. En person er yrkestilknyttet dersom inntekt av næringsinntekt og lønnsinntekt til sammen er større enn folketrygdens minsteytelse til alders- og uførepensjonsiter, som var 42 884 kroner i 1986. Dersom de yrkestilknyttede har større næringsinntekt enn lønnsinntekt, blir de klassifisert som selvstendig næringsdrivende, men dersom lønnsinntekten er større enn næringsinntekten, blir de klassifisert som ansatte.

Hovedinntektstaker i en husholdning er den inntektstaker som har fått registrert høyest bruttoinntekt blant inntektstakerne i husholdningen. I de tilfellene det ikke finnes noen inntektstaker i husholdningen, regnes den eldste person i husholdningen som hovedinntektstaker. Det er hovedinntektstakerens sosioøkonomiske status som bestemmer grupperingen av husholdningene.

I beregningen av antall forbruksenheter i husholdningen har første voksne person i husholdningen fått vekten 1,0, øvrige voksne personer over 16 år i husholdningen har fått vekten 0,7, mens barn har fått vekten 0,5.

Desiler angir en tidel av en masse som er sortert etter størrelsen på en variabel. Vi har her rangert husholdningene etter størrelsen på husholdningens disponible inntekt pr. forbruksenhet og husholdningens formue.

Netto formue er definert som netto formue ved statsskatteligningen pluss skattefri finanskapital.

Inntekts- og formuesundersøkelsen 1986 er en utvalgsundersøkelse som består av i alt 4 975 husholdninger. Utvalget er sammensatt av to deler: Levekårsundersøkelsen 1986, er Forbruksundersøkelsen 1986 og et ekstra utvalg der minst en av personene i husholdningen er over 79 år. Grunnlaget for statistikken er opplysninger om inntekter og fradrag hentet fra skatteligningens materiale. I tillegg har Byrået fått tilgang til overføringer som bostøtte og studiestipend. Barnetrygden er beregnet ut fra husholdningens sammensetning.

Utvalgsundersøkelser medfører en viss usikkerhet i resultatene. Generelt vil usikkerheten øke med detaljeringsgraden i tabellene, spesielt for grupper med stor spredning i tallstørrelsene for enkelte kjennetegn.

Tabell 1. Inntektsregnskap for husholdninger etter husholdningstype. Gjennomsnitt i kroner. 1986

	Alle husholdninger	Husholdningstype				
		Enslige	Par uten barn	Par med barn	Enslige forsørgere	Andre husholdningstyper
Yrkesinntekt	167488	66312	142573	280610	112919	190890
+Lønn	143584	57648	127706	237027	96702	152108
+Netto næringsinntekt før fondsavsetn., avskrivninger og særfradrag i fiske	23904	8664	14867	43583	16217	38782
+Kapitalinntekt	-12515	-830	86	-31517	-10777	-5439
+Inntekt av bolig, hytte og ländsted	1364	515	1481	2143	875	982
+Brutto renteinntekt	8381	6482	12036	7893	5319	14986
+Aksjeutbytte	812	423	959	999	347	3392
-Gjeldsrenter	24096	8528	16036	44082	16965	25675
-Underskudd i borettslag	782	641	730	908	1012	628
+Andre kapitalinntekter	1805	918	2376	2438	658	1504
+Overføringer mottatt	33388	30902	50754	20639	47759	59988
+Ytelser fra folketrygden	24554	27010	44559	7874	27196	49185
+Tjenestepensjon, livrenter ...	2810	3221	5800	703	1756	3218
+Bidrag ol	821	160	95	736	7257	1435
+Barnetrygd	3309	25	24	7521	7925	3052
+Bostøtte	130	211	40	48	530	130
+Stipend	553	235	213	886	1091	1869
+Forsørgerfradrag	1211	40	24	2870	2003	1098
=Samlet inntekt	188360	96383	193413	269732	149900	245440
-Sum utlignet skatt	50121	23480	52581	74989	30884	56614
+Sum skatter	51843	24261	54591	77436	32012	58789
-Sum fradrag i skatt	1722	781	2010	2447	1128	2176
=Disponibel inntekt	138240	72904	140832	194743	119016	188826
Andel husholdninger	100.0	32.2	23.2	36.5	6.2	2.0
Antall observasjoner	4975	891	1206	2443	278	157

Tabell 2. Inntektsregnskap for husholdninger etter hovedinntektstakerens sosioøkonomiske status. Gjennomsnitt i kroner. 1986

	Totalt	Yrkestilknyttet			Ikke yrkestilknyttet		
		Alle	Selv- stendige	Ansatte	Alle	Pensjo- nister og trygdede	Andre ikke yrkes- til- knyttede
Yrkesinntekt	167488	238998	291693	231240	8526	6791	20817
+Lønn	143584	204975	59536	226386	7117	5582	17984
+Netto næringsinntekt før fondsavsetn., avskrivninger og særfradrag i fiske	23904	34023	232157	4854	1410	1209	2833
+Kapitalinntekt	-12515	-21880	-35930	-19812	8302	9085	2756
+Inntekt av bolig, hytte og landsted	1364	1669	1698	1665	685	743	272
+Brutto renteinntekt	8381	8235	15937	7101	8706	9317	4379
+Aksjeutbytte	812	943	1065	925	521	530	461
-Gjeldsrenter	24096	33508	57917	29915	3173	2940	4821
-Underskudd i borettslag	782	882	297	969	558	544	654
+Andre kapitalinntekter	1805	1664	3583	1381	2120	1979	3120
+Overføringer mottatt	33388	17433	21669	16809	68854	75524	21606
+Ytelser fra folketrygden	24554	8840	11973	8379	59485	66353	10837
+Tjenestepensjon, livrenter ...	2810	1093	1186	1079	6625	7522	271
+Bidrag ol	821	797	488	843	874	575	2993
+Barnetrygd	3309	4391	5191	4273	903	498	3769
+Bostøtte	130	45	31	47	319	327	265
+Stipend	553	617	878	578	411	104	2585
+Forsørgerfradrag	1211	1650	1922	1609	237	145	886
=Samlet inntekt	188360	234550	277432	228237	85683	91400	45179
-Sum utlignet skatt	50121	67714	74635	66696	11011	11770	5632
+Sum skatter	51843	69822	76849	68787	11878	12712	5970
-Sum fradrag i skatt	1722	2107	2214	2092	867	941	339
=Disponibel inntekt	138240	166836	202797	161542	74672	79630	39548
Andel husholdninger	100.0	69.0	8.9	60.1	31.0	27.2	3.8
Antall observasjoner	4975	3826	529	3297	1149	1023	126

Tabell 3. Gjennomsnittlig antall personer, bruttoinntekt og disponibel inntekt pr. husholdning/forbruksenhet. Tall for husholdningstyper. 1986

	Antall observa- sjoner	Gjennomsnitt pr. husholdning			Disponibel inntekt pr. for- bruks- enhet
		Personer	Brutto- inntekt	Disponibel inntekt	
ALLE HUSHOLDNINGER	4975	2.4	201917	138240	74252
ENFAMILIEHUSHOLDNING					
Enslig under 45 år	325	1.0	124393	77049	75624
Enslig 45-64 år	180	1.0	130765	87684	86660
Enslig 65 år og over	386	1.0	70989	62661	62525
Par uten barn					
eldste person under 45 år	288	2.0	241469	149128	88570
eldste person 45-64 år	362	2.0	263274	168719	99398
eldste person 65 år og over	556	1.9	151222	119123	71447
Par med barn					
små barn 0-6 år	782	3.9	243763	160801	61428
store barn 7-19 år	1255	4.0	320529	211320	74577
voksne barn 20 år og over	406	3.2	342599	236794	92063
Enslige forsørgere					
Mor med barn 0-19 år	144	2.6	116374	98683	52694
Far med barn 0-19 år	27	2.5	187314	133013	76047
Mor/far med barn 20 år og over ...	107	2.1	207207	152996	84375
FLERFAMILIEHUSHOLDNINGER					
Enslige	47	2.2	174763	134816	72268
Andre husholdninger uten barn	37	3.4	300179	212760	78650
Andre husholdninger med barn	73	4.6	317794	230526	70070

Tabell 4. Gjennomsnittlig antall personer, bruttoinntekt og disponibel inntekt pr. husholdning/forbruksenhet. Tall for husholdninger med og uten barn og for antall yrkestilknyttede i husholdningen. 1986

	Antall observasjoner	Gjennomsnitt pr. husholdning			Disponibel inntekt pr. forbruksenhet
		Personer	Bruttoinntekt	Disponibel inntekt	
ALLE HUSHOLDNINGER	4975	2.4	201917	138240	74252
Husholdninger uten barn	3099	1.7	175479	121590	78538
Husholdninger med barn	1876	3.9	258796	174059	65031
Yngste barns alder 0-6 år	855	3.9	228741	153847	59184
Yngste barns alder 7-12 år	510	4.1	277774	188610	68330
Yngste barns alder 13-16 år	511	3.8	307470	204557	74995
Antall barn i husholdningen					
1 barn	855	3.3	256068	173140	71352
2 barn	728	4.1	264144	172732	62309
3 eller flere barn	293	5.2	253005	179890	54397
Antall yrkestilknyttede i husholdningen					
Ingen yrkestilknyttet	1073	1.4	79973	71255	55331
1 yrkestilknyttet	1581	2.3	186496	125009	78608
2 yrkestilknyttet	1793	3.3	303236	195286	84653
3 eller flere yrkestilknyttede	528	4.1	423562	282554	93250

Tabell 5. Husholdninger etter disponibel inntekt pr. forbruksenhet og husholdninger med og uten barn og for antall yrkestilknyttede i husholdningen. Prosent. 1986

	I alt	Disponibel inntekt pr. forbruksenhet										
		10000- -9999	20000- 19999	30000- 29999	40000- 39999	50000- 49999	60000- 59999	70000- 69999	80000- 79999	90000- 89999	100000- 99999	100000-
ALLE HUSHOLDNINGER ..	100	1	1	2	4	14	15	13	13	11	9	17
Husholdninger uten barn	100	1	(1)	2	2	14	13	11	12	11	11	22
Husholdninger med barn	100	(1)	(1)	3	7	16	18	19	14	10	6	6
Yngste barns alder:												
0-6 år	100	(1)	(2)	4	10	22	21	17	10	7	4	4
7-12 år	100	(1)	(0)	(2)	(4)			24	17	11	6	6
13-16 år	100	(1)	(1)	(0)	(3)	8	13	17	21	15	9	12
Antall yrkestilknyttede i husholdn.												
Ingen yrkestilknyttet	100	2	3	5	6	28	24	12	8	5	3	4
1 yrkestilknyttet ...	100	(0)	(0)	1	5	12	12	13	13	12	11	20
2 yrkestilknyttede ..	100	(0)	(0)	(1)	(1)	5	11	16	17	14	11	24
3 eller flere yrkestilknyttede ..	100	(0)	(0)	(0)	(0)	(1)	5	10	14	19	16	34

Tabell 6. Gjennomsnittlig antall personer, bruttoinntekt og disponibel inntekt pr. husholdning/forbruksenhet. Tall for hovedinntektstakerens kjønn/sosioøkonomisk status/alder/region/kommunestørrelse og husholdningens formue. 1986

	Antall observa- sjoner	Gjennomsnitt pr. husholdning			Disponibel inntekt pr. for- bruks- enhet
		Personer	Brutto- inntekt	Disponibel	
ALLE HUSHOLDNINGER	4975	2.4	201917	138240	74252
Menn	3844	2.8	238444	159696	78149
Kvinner	1131	1.6	120171	90222	65532
SOSIOØKONOMISK STATUS					
Selvstendig næringsdrivende	529	3.1	287728	202797	93730
Ansatte	3297	2.8	249703	161542	80696
Pensjonister og trygdede	1023	1.5	90960	79630	60150
Andre ikke yrkestilknyttede	126	1.6	41539	39548	28293
ALDER I ÅR					
17 - 24	321	1.8	133749	94615	58445
25 - 44	2099	3.1	238934	155659	73921
45 - 66	1704	2.4	246391	166051	86533
67 - 79	659	1.5	111481	93034	67357
80 -	190	1.2	66365	62539	55028
GEOGRAFISK OMRÅDE					
Østlandet	2436	2.3	204049	137894	76765
Agder og Rogaland	657	2.6	223572	148957	75827
Vestlandet	912	2.6	196529	138896	70903
Trøndelag	452	2.6	194494	137017	71269
Nord-Norge	518	2.4	180846	126955	68388
KOMMUNESTØRRELSE					
ANTALL INNBYGGERE					
- 4999	684	2.6	186969	138597	69877
5000- 9999	928	2.6	188893	135838	69121
10000-19999	974	2.6	212206	146754	75994
20000-49999	1098	2.4	202098	135228	72433
50000-	1291	2.2	210307	136195	79913
NETTOFORMUE. KR					
Ingen formue	680	2.0	120542	86919	54181
1 - 9999	284	2.5	166787	108050	59368
10000 - 24999	380	2.5	185639	119940	66989
25000 - 49999	605	2.4	196953	128246	74085
50000 - 99999	998	2.8	246239	158979	75655
100000 - 199999	746	2.3	193510	142348	76540
200000 - 499999	886	2.4	226652	165090	86819
500000 -	396	2.5	308030	208143	108777

Tabell 7. Husholdninger etter husholdningens disponible inntekt og hovedinntektstakerens kjønn sosioøkonomiske status/alder/region/kommunestørrelse og husholdningens formue. Prosent. 1986

	I alt	Disponibel inntekt					
		-39999	40000-79999	80000-119999	120000-159999	160000-199999	200000-
ALLE HUSHOLDNINGER	100.0	3.8	22.5	20.3	18.8	15.8	18.9
KJØNN							
Menn	100.0	2.2	10.6	20.0	22.9	19.8	24.4
Kvinner	100.0	7.3	49.0	21.0	9.6	6.7	6.4
SOSIOØKONOMISK STATUS							
Selvstendig næringsdrivende	100.0	(1.4)	8.4	12.2	20.6	15.1	42.1
Ansatte	100.0	(0.4)	8.9	19.8	23.9	22.3	24.7
Pensjonister og trygdede	100.0	3.9	56.4	25.6	9.5	3.7	1.0
Andre ikke yrkestilknyttede	100.0	61.6	27.1	(8.6)	(1.7)	(0.8)	(0.3)
ALDER I ÅR							
17 - 24	100.0	21.0	33.7	20.2	10.4	5.9	9.0
25 - 44	100.0	2.6	9.9	19.4	24.0	22.3	21.8
45 - 66	100.0	(1.5)	12.7	18.1	20.0	17.7	30.0
67 - 79	100.0	(1.9)	46.0	29.2	13.8	6.2	2.9
80 -	100.0	(5.5)	77.5	13.4	(2.5)	(0.9)	(0.2)
GEOGRAFISK OMRÅDE							
Østlandet	100.0	4.3	21.9	21.5	18.4	15.1	18.9
Agder og Rogaland	100.0	(1.7)	19.9	17.2	20.7	19.4	21.2
Vestlandet	100.0	(3.2)	23.7	19.6	18.5	15.2	19.8
Trøndelag	100.0	(3.1)	21.9	20.9	20.1	16.8	17.2
Nord-Norge	100.0	(5.3)	27.0	19.0	18.1	14.7	15.9
KOMMUNESTØRRELSE							
ANTALL INNBYGGERE							
- 4999	100.0	(4.4)	22.5	19.4	21.1	13.6	19.0
5000- 9999	100.0	3.7	25.7	17.8	20.1	14.3	18.4
10000-19999	100.0	(3.1)	18.9	19.1	20.4	17.5	21.1
20000-49999	100.0	3.5	23.2	21.1	18.3	15.7	18.2
50000-	100.0	4.3	22.2	22.6	16.2	16.6	18.1
NETTOFORMUE. KR							
Ingen formue	100.0	10.8	44.8	19.5	13.4	6.9	4.6
1 - 9999	100.0	(5.3)	33.4	22.9	20.9	10.9	6.5
10000 - 24999	100.0	(5.4)	20.2	28.0	22.0	15.2	9.2
25000 - 49999	100.0	(4.2)	21.2	22.3	21.4	16.8	14.2
50000 - 99999	100.0	(1.5)	17.0	14.7	19.4	23.1	24.2
100000 - 199999	100.0	(1.2)	23.0	23.4	16.1	15.9	20.3
200000 - 499999	100.0	(1.0)	10.8	21.4	19.9	17.3	29.7
500000 -	100.0	(0.3)	(2.7)	12.5	23.5	17.8	43.3

Tabell 8. Disponibel inntekt pr. forbruksenhet i husholdningen for utvalgte husholdningstyper etter desiler. Relativ og kumulativ fordeling. 1986

	Alle husholdningstyper		Husholdninger med bare voksne personer		Husholdningstypen 2 voksne med barn	
	Relativ fordeling	Kumulativ fordeling	Relativ fordeling	Kumulativ fordeling	Relativ fordeling	Kumulativ fordeling
ALLE HUSHOLDNINGER	100.0		100.0		100.0	
1	3.9	3.9	3.9	3.9	4.5	4.5
2	6.1	10.0	5.9	9.8	6.7	11.2
3	7.0	17.0	6.8	16.6	7.6	18.8
4	7.9	24.9	7.9	24.5	8.4	27.2
5	8.9	33.8	9.0	33.5	9.1	36.3
6	9.9	43.7	10.1	43.6	9.9	46.2
7	11.1	54.8	11.3	54.9	10.7	56.9
8	12.3	67.1	12.4	67.3	11.7	68.6
9	14.0	81.1	14.0	81.3	13.1	81.7
10	19.0	100.0	18.8	100.0	18.2	100.0

Tabell 9. Antall husholdninger i ulike husholdningstyper som har disponibel inntekt pr. forbruksenhet innenfor grenser som tilsvarer grensene i grunnbeløpet fra folketrygden og minsteytelsen for enslige fra folketrygden. Prosent. 1986

	Alle husholdninger	Husholdningstype				
		Enslige	Par uten barn	Par med barn	Enslige forsørgere	Andre husholdningstyper
I alt	100.0	100.0	100.0	100.0	100.0	100.0
GRUNNBELØP						
- 1G (- 27432)	3.1	5.1	(0.9)	2.2	(6.6)	(3.3)
1G - 2G (27433 - 54865)	26.5	32.8	18.2	24.8	35.9	23.1
2G - 3G (54866 - 82298)	35.9	28.4	32.3	45.1	32.2	41.2
3G - 4G (82299 - 109731)	23.2	21.6	31.0	20.2	19.7	26.0
4G - 5G (109732 - 137164)	7.8	8.1	12.5	5.5	(3.0)	(3.7)
5G - (137165 -)	3.5	4.1	5.0	2.2	(2.6)	(2.6)
MINSTEYTELSE 1)						
- 42883	9.9	9.5	6.2	10.3	23.6	9.6
42884 - 85767	59.0	58.8	50.3	65.1	55.0	64.1
85768 - 128651	26.3	26.4	36.1	21.4	18.1	23.7
128652 - 171535	3.7	3.6	6.2	2.3	(3.2)	(1.2)
171536 -	1.2	(1.7)	(1.3)	0.9	(0)	(1.4)

1) Grenseverdiene tilsvarer minsteytelsen, minsteytelsen multiplisert med 2, minsteytelsen multiplisert med 3 osv.

() Færre enn 20 observasjoner

Tabell 10. Antall husholdninger i ulike husholdningstyper som har disponibel inntekt pr. forbruks-
enhet innenfor grenser som tilsvarer grensene i grunnbeløpet fra folketrygden og minste-
ytelsen for enslige fra folketrygden. Prosent. 1986

	Alle hushold- ninger	Husholdningstype				
		Enslige	Par uten barn	Par med barn	Enslige for- sørgere	Andre hus- hold- nings- typer
I alt	100.0	32.2	23.2	36.5	6.2	2.0
GRUNNBELØP						
- 1G (- 27432)	100.0	52.1	(7.0)	25.7	(13.1)	(2.1)
1G - 2G (27433 - 54865)	100.0	39.8	15.9	34.1	8.4	1.8
2G - 3G (54866 - 82298)	100.0	25.5	20.9	45.8	5.6	2.3
3G - 4G (82299 - 109731)	100.0	29.9	30.9	31.7	5.3	2.2
4G - 5G (109732 - 137164)	100.0	33.6	37.4	25.6	(2.4)	(1.0)
5G - (137165 -)	100.0	37.5	33.0	23.3	(4.7)	(1.5)
MINSTEYTELSE 1)						
I alt	100.0	32.2	23.2	36.5	6.2	2.0
- 42883	100.0	30.8	14.4	38.0	14.8	1.9
42884 - 85767	100.0	32.0	19.7	40.2	5.8	2.2
85768 - 128651	100.0	32.4	31.9	29.6	4.3	1.8
128652 - 171535	100.0	31.9	39.0	22.9	(5.5)	(0.7)
171536 -	100.0	(45.4)	(24.2)	28.1	(0)	(2.3)

1) Se note tabell 9.

() Færre enn 20 observasjoner

Tabell 11. Antall husholdninger i ulike husholdningstyper som har disponibel inntekt pr. forbruks-
enhet innenfor grenser som tilsvarer grensene i grunnbeløpet fra folketrygden og minste-
ytelsen for enslige fra folketrygden. Prosent. 1986

	Alle hushold- ninger	Husholdningstype				
		Enslige	Par uten barn	Par med barn	Enslige for- sørgere	Andre hus- hold- nings- typer
I alt	100.0	32.2	23.2	36.5	6.2	2.0
GRUNNBELØP						
- 1G (- 27432)	3.1	1.6	(0.2)	0.8	(0.4)	(0.1)
1G - 2G (27433 - 54865)	26.5	10.6	4.2	9.1	2.2	0.5
2G - 3G (54866 - 82298)	35.9	9.1	7.5	16.4	2.0	0.8
3G - 4G (82299 - 109731)	23.2	6.9	7.2	7.4	1.2	0.5
4G - 5G (109732 - 137164)	7.8	2.6	2.9	2.0	(0.2)	(0.1)
5G - (137165 -)	3.5	1.3	1.2	0.8	(0.2)	(0.1)
MINSTEYTELSE 1)						
- 42883	9.9	3.1	1.4	3.8	1.5	0.2
42884 - 85767	59.0	18.9	11.6	23.7	3.4	1.3
85768 - 128651	26.3	8.5	8.4	7.8	1.1	0.5
128652 - 171535	3.7	1.2	1.4	0.8	(0.2)	(0.0)
171536 -	1.2	(0.5)	(0.3)	0.3	(0)	(0.0)

1) Se note tabell 9.

() Færre enn 20 observasjoner

Tabell 12. Formuesregnskap for husholdninger etter sosioøkonomisk status. Gjennomsnitt i kroner. 1986

	Totalt	Yrkestilknyttet			Ikke yrkestilknyttet		
		Alle	Selv- stendige	Ansatte	Alle	Pensjo- nister og trygdede	Andre ikke yrkes- til- knyttede
Realkapital i alt	147926	190901	443307	153742	52396	55135	32997
+Faste eiendommer og skog	95550	119315	237708	101886	42721	45737	21363
+Annen produksjonskapital	20390	28580	164161	8620	2185	1389	7823
+Annen konsumkapital	31986	43006	41439	43236	7490	8009	3811
Bruttofinanskapital i alt	135755	146616	283137	126518	111611	119164	58104
+Bankinnskudd	89942	91511	163904	80853	86455	92881	40937
+Ihendehaverobligasjoner	5527	5856	7458	5620	4795	5252	1562
+Utenlandske bankinnskudd og ihendehaverobligasjoner	319	370	842	301	205	93	997
+Aksjer	15843	19638	18627	19787	7407	6934	10758
+Andre fordringer	24124	29242	92307	19957	12748	14004	3850
-Gjeld	217807	301317	565732	262389	32170	26464	72593
Av dette studiegjeld	12061	15880	11619	16507	3572	740	23630
+Netto finanskapital	-82052	-154700	-282595	-135872	79441	92700	-14489
=Nettoformue	65874	36201	160712	17870	131837	147835	18508
-Skattefrie finanskapital	35370	37441	47759	35921	30768	33379	12272
+Korreksjon for negativ nettoformue	81874	113552	134727	110434	11457	7174	41801
Nettoformue ved statsskatteligningen	112378	112312	247679	92383	112526	121630	48037
+Skattefrie finanskapital	35370	37441	47759	35921	30768	33379	12272
Formue	147749	149753	295439	128305	143294	155008	60309
Formuesskatt i alt	1181	1226	3170	940	1081	1156	552
+Formuesskatt til kommunen	828	841	2049	663	798	858	374
+Formuesskatt til staten	354	385	1121	277	283	298	179
Andel husholdninger i prosent	100.0	69.0	8.9	60.1	31.0	27.2	3.8
Antall observasjoner	4975	3826	529	3297	1149	1023	126

Tabell 13. Formuesregnskap for husholdninger. Gjennomsnitt i kroner. 1982, 1984, 1985 og 1986

	1982	1984	1985	1986
Realkapital i alt	92531	116785	122276	147926
+Faste eiendommer og skog	61713	79862	80843	95550
+Annen produksjonskapital	15353	18837	18172	20390
+Annen konsumkapital	15465	18086	23261	31986
Bruttofinanskapital i alt	78817	98399	108991	135755
+Bankinnskudd	48810	67491	75255	89942
+Ihendehaverobligasjoner	1698	3011	3035	5527
+Utenlandske bankinnskudd og ihendehaverobligasjoner	368	222	703	319
+Aksjer	9950	8461	9331	15843
+Andre fordringer	17992	19214	20668	24124
-Gjeld	117778	149394	175639	217807
Av dette studiegjeld	7932	8054	10010	12061
+Netto finanskapital	-38960	-50995	-66648	-82052
=Nettoformue	53571	65790	55628	65874
-Skattefri finanskapital	26096	30838	32405	35370
+Korreksjon for negativ nettoformue	39953	49866	65479	81874
Nettoformue ved statsskatteligningen	67429	84818	88701	112378
+Skattefri finanskapital	26096	30838	32405	35370
Formue	93524	115656	121107	147749
Formuesskatt i alt	679	788	836	1181
+Formuesskatt til kommunen	412	560	612	828
+Formuesskatt til staten	267	228	224	354
Andel husholdninger i prosent	100.0	100.0	100.0	100.0
Antall observasjoner	8845	2652	2691	4975

Tabell 14. Formue for selvstendige og ansatte etter desiler. Relativ og kumulativ fordeling. 1986

	Alle husholdninger		Selvstendige		Ansatte	
	Relativ fordeling	Kumulativ fordeling	Relativ fordeling	Kumulativ fordeling	Relativ fordeling	Kumulativ fordeling
ALLE HUSHOLDNINGER	100.0		100.0		100.0	
1	0.0	0.0	0.1	0.1	0.0	0.0
2	0.0	0.0	0.7	0.8	0.2	0.2
3	0.9	0.9	1.4	2.2	1.2	1.4
4	2.0	2.9	2.0	4.2	2.3	3.7
5	3.4	6.3	3.4	7.6	3.5	7.2
6	4.5	10.8	6.1	13.7	4.7	11.9
7	7.7	18.5	9.4	23.1	6.4	18.3
8	12.4	30.9	13.9	37.0	11.7	30.0
9	20.2	51.1	22.5	59.5	20.1	50.1
10	49.0	100.0	40.6	100.0	49.9	100.0

(SU nr.28, 1988)

SKATTESTATISTIKK 1986. PERSONLIGE SKATTYTERE ETTER INNTEKTS- OG FORMUESTRINN

Statistisk Sentralbyrås skattestatistikk for inntektsåret 1986 omfatter 2,61 millioner personlige skattytere med en samlet inntekt på 261,4 milliarder kroner.

Av de personlige skattyterne hadde 21,3 prosent en inntekt under 50 000 kroner, 33,4 prosent en inntekt mellom 50 000 og 100 000 kroner, 28,8 prosent en inntekt mellom 100 000 og 150 000 kroner og 16,5 prosent av skattyterne hadde en inntekt på 150 000 kroner eller mer.

Av samlet inntekt for personlige skattytere falt 5,3 prosent på skattytere med inntekt under 50 000 kroner, 25,1 prosent på skattytere med inntekt mellom 50 000 og 100 000 kroner, 35,0 prosent på skattytere med inntekt mellom 100 000 og 150 000 kroner og 34,5 prosent på skattytere med inntekt på 150 000 kroner eller mer.

En gruppering av de personlige skattyterne etter formuestrinn viser at 73,5 prosent av skattyterne hadde en formue under 60 000 kroner, 6,2 prosent hadde en formue mellom 60 000 og 100 000 kroner og 20,3 prosent hadde en formue over 100 000 kroner.

Statistikken bygger på oppgaver fra den ordinære skattelikningen og fra den særskilte skatteordningen for sjøfolk.

Som personlig skattyter er regnet person som er ilagt inntekts- eller formuesskatt til stat, fylke eller kommune eller medlemsavgift til folketrygden, eller som er registrert med tall for pensjonsgivende inntekt.

Fellesliknede ektefeller utgjør en skattyterenhet.

Inntekten er definert og sammensatt på en av de alternative måtene:

- 1) Nettoinntekt før særfradrag ved statsskattelikningen
 - hvis inntektsskatt til staten eller sykedel av medlemsavgift til folketrygden er utliknet
 - Ellers:
- 2) Nettoinntekt før særfradrag ved kommuneskattelikningen
 - hvis inntektsskatt til kommunen(e) er utliknet
 - Ellers:
- 3) Pensjonsgivende inntekt

Nettoinntekten omfatter inntekter av arbeid, kapital, pensjon og visse stønader. Fradragspostene i selvangivelsen er trukket fra. Pensjonsgivende inntekt omfatter hovedsakelig brutto arbeidsinntekter og netto næringsinntekter.

Skattyternes alder er registrert pr. 31. desember 1986.

Opgaver over personlige skattytere fordelt på inntektstrinn blir publisert kommunevis i Nye distriktstall nr. 7 og 8, 1988.

Tabell 1. Antall personlige skattytere etter formues- og inntektstrinn. 1986

Inntekts- trinn	I alt	Formuestrinn							
		0- 59000	60000- 99000	100000- 199000	200000- 299000	300000- 499000	500000- 699000	700000- 999000	1000000-
I ALT	2609474	1917476	161048	240836	116717	99126	36552	20513	17206
0	22115	544	12799	6987	1134	434	103	45	69
100 - 3 900	44883	43267	860	551	83	70	23	14	15
4 000 - 7 900	39609	38816	382	262	73	42	15	9	10
8 000 - 11 900	38824	38235	296	191	51	32	8	3	8
12 000 - 15 900	64643	63663	421	358	114	53	16	9	9
16 000 - 19 900	40103	38860	532	459	149	68	13	8	14
20 000 - 24 900	38848	37241	608	623	218	99	21	19	19
25 000 - 29 900	34295	32500	600	727	244	149	38	14	23
30 000 - 34 900	37831	35497	713	910	379	239	49	16	28
35 000 - 39 900	48305	44931	1282	1165	473	334	62	34	24
40 000 - 44 900	60058	51891	3197	3446	895	475	86	35	33
45 000 - 49 900	87550	72254	6094	7031	1319	656	112	46	38
50 000 - 54 900	85016	69158	5124	7441	2216	820	174	46	37
55 000 - 59 900	81971	66012	4721	6841	2954	1146	186	62	49
60 000 - 64 900	81788	65266	4924	6458	3175	1562	269	91	43
65 000 - 69 900	83827	65418	5444	7372	3131	1984	320	105	53
70 000 - 74 900	87313	66796	6004	8317	3386	2238	380	119	73
75 000 - 79 900	87532	66477	5777	8478	3643	2487	475	139	56
80 000 - 84 900	88115	66648	5636	8457	3863	2676	591	165	79
85 000 - 89 900	89409	67762	5241	8398	4071	2953	708	199	77
90 000 - 94 900	91716	69797	5309	8206	4098	3127	833	244	102
95 000 - 99 900	93696	71025	5573	8321	4108	3393	900	273	103
100 000 - 109 900	185582	138253	11780	17359	8303	6869	2018	746	254
110 000 - 119 900	175316	125708	12172	18310	8390	7205	2341	885	305
120 000 - 129 900	155742	106057	11386	18415	8771	7295	2415	1018	385
130 000 - 139 900	128412	82554	9706	16349	8418	7152	2586	1217	430
140 000 - 149 900	105333	64533	7906	14276	7550	6776	2562	1222	508
150 000 - 199 900	276058	153928	19263	38213	23046	22937	9864	5808	2999
200 000 - 299 900	122745	61088	6289	14552	10440	12666	7031	5487	5192
300 000 - 499 900	27078	11216	847	2156	1857	2904	2059	2025	4014
500 000 - 999 900	4779	1661	112	173	156	268	284	377	1748
1 000 000 -	982	420	50	34	9	17	10	33	409

Tabell 2. Antall personlige skattytere etter alder, kjønn og inntektstrinn. 1986

Kjønn/ inntektstrinn	I alt	Under 17 år	17-19 år	20-24 år	25-29 år	30-39 år
I ALT	2609474	26936	182849	301642	267833	522233
0	22115	34	130	167	177	507
100 - 3 900	44883	4546	11495	6833	4082	5826
4 000 - 7 900	39609	4972	16029	6674	2770	3387
8 000 - 11 900	38824	3716	18371	8065	2438	2807
12 000 - 15 900	64643	6577	31157	17020	3920	2876
16 000 - 19 900	40103	2785	16259	13132	3489	2257
20 000 - 24 900	38848	1727	14587	13424	3725	2674
25 000 - 29 900	34295	982	11362	12009	3726	3051
30 000 - 34 900	37831	583	9765	11652	4327	4868
35 000 - 39 900	48305	357	8442	11225	5528	8541
40 000 - 44 900	60058	210	6969	11436	6435	10476
45 000 - 49 900	87550	122	5746	12299	8462	15066
50 000 - 54 900	85016	93	4696	11201	8278	14929
55 000 - 59 900	81971	58	3967	10756	8032	15349
60 000 - 64 900	81788	35	3466	10766	8161	15384
65 000 - 69 900	83827	30	3181	10628	8237	15715
70 000 - 74 900	87313	17	2831	11088	8585	16359
75 000 - 79 900	87532	19	2643	11634	9472	17038
80 000 - 84 900	88115	10	2339	12444	9917	17784
85 000 - 89 900	89409	18	1918	12599	11098	18918
90 000 - 94 900	91716	7	1694	12367	12127	20204
95 000 - 99 900	93696	9	1333	11489	12713	21833
100 000 - 109 900	185582	11	1934	19455	25143	44530
110 000 - 119 900	175316	5	1048	14482	23483	42747
120 000 - 129 900	155742	6	583	10060	19253	38703
130 000 - 139 900	128412	2	337	6596	14343	31564
140 000 - 149 900	105333	2	187	4244	10565	25717
150 000 - 199 900	276058	1	306	6668	22369	66880
200 000 - 299 900	122745	1	66	1144	6187	29797
300 000 - 499 900	27078	-	3	64	668	5274
500 000 - 999 900	4779	1	2	14	104	963
1 000 000 -	982	-	3	7	19	209

Tabell 2 (forts.). Antall personlige skattytere etter alder, kjønn og inntektstrinn. 1986

Kjønn/ inntektstrinn	I alt	Under 17 år	17-19 år	20-24 år	25-29 år	30-39 år
MENN.....	1537537	15654	95163	163516	158930	316168
0	8588	14	67	95	64	202
100 - 3 900	16318	2340	5222	3357	1048	1098
4 000 - 7 900	17350	2698	7180	3627	981	934
8 000 - 11 900	17604	2038	8558	3980	946	895
12 000 - 15 900	31222	3844	14459	8532	1877	1184
16 000 - 19 900	20473	1690	7482	6872	1867	1267
20 000 - 24 900	20884	1122	6936	7234	2090	1702
25 000 - 29 900	18765	685	5764	6346	2104	1881
30 000 - 34 900	18260	438	5010	5809	2190	2105
35 000 - 39 900	18329	276	4547	5214	2189	2369
40 000 - 44 900	20407	164	3837	5298	2444	2841
45 000 - 49 900	26843	100	3214	5495	3076	4198
50 000 - 54 900	26782	77	2793	5113	3116	4228
55 000 - 59 900	28242	43	2454	5081	3234	4542
60 000 - 64 900	31479	25	2192	5222	3555	5069
65 000 - 69 900	36507	23	2124	5174	3889	5702
70 000 - 74 900	41980	12	1923	5454	4261	6627
75 000 - 79 900	44055	12	1862	5648	4842	7709
80 000 - 84 900	45806	6	1729	6029	5344	8601
85 000 - 89 900	47993	14	1439	6164	6166	9725
90 000 - 94 900	51678	3	1332	6468	6881	11111
95 000 - 99 900	54967	6	1083	6337	7345	12695
100 000 - 109 900	114863	10	1655	11872	15448	27527
110 000 - 119 900	115169	5	935	9885	15326	28127
120 000 - 129 900	109478	2	527	7471	13712	27379
130 000 - 139 900	95567	2	310	5274	10940	23911
140 000 - 149 900	82205	2	173	3546	8451	20545
150 000 - 199 900	232622	1	287	5833	19209	58012
200 000 - 299 900	112466	1	64	1025	5605	27837
300 000 - 499 900	25374	-	2	50	613	5033
500 000 - 999 900	4382	1	1	9	101	914
1 000 000 -	879	-	2	2	16	198
KVINNER.....	1071915	11282	87686	138126	108903	206065
0	13526	20	63	72	113	305
100 - 3 900	28560	2206	6273	3476	3034	4728
4 000 - 7 900	22257	2274	8849	3047	1789	2453
8 000 - 11 900	21218	1678	9813	4085	1492	1912
12 000 - 15 900	33420	2733	16698	8488	2043	1692
16 000 - 19 900	19626	1095	8777	6260	1622	990
20 000 - 24 900	17961	605	7651	6190	1635	972
25 000 - 29 900	15529	297	5598	5663	1622	1170
30 000 - 34 900	19570	145	4755	5843	2137	2763
35 000 - 39 900	29975	81	3895	6011	3339	6172
40 000 - 44 900	39650	46	3132	6138	3991	7635
45 000 - 49 900	60707	22	2532	6804	5386	10868
50 000 - 54 900	58234	16	1903	6088	5162	10701
55 000 - 59 900	53729	15	1513	5675	4798	10807
60 000 - 64 900	50309	10	1274	5544	4606	10315
65 000 - 69 900	47320	7	1057	5454	4348	10013
70 000 - 74 900	45333	5	908	5634	4324	9732
75 000 - 79 900	43477	7	781	5986	4630	9329
80 000 - 84 900	42309	4	610	6415	4573	9183
85 000 - 89 900	41416	4	479	6435	4932	9193
90 000 - 94 900	40038	4	362	5899	5246	9093
95 000 - 99 900	38729	3	250	5152	5368	9138
100 000 - 109 900	70719	1	279	7583	9695	17003
110 000 - 119 900	60147	-	113	4597	8157	14620
120 000 - 129 900	46264	4	56	2589	5541	11324
130 000 - 139 900	32845	-	27	1322	3403	7653
140 000 - 149 900	23128	-	14	698	2114	5172
150 000 - 199 900	43436	-	19	835	3160	8868
200 000 - 299 900	10279	-	2	119	582	1960
300 000 - 499 900	1704	-	1	14	55	241
500 000 - 999 900	397	-	1	5	3	49
1 000 000 -	103	-	1	5	3	11
UOPPGITT KJØNN	22	-	-	-	-	-

Tabell 2 (forts.). Antall personlige skattytere etter alder, kjønn og inntektstrinn. 1986

Kjønn/ inntektstrinn	40-49 år	50-59 år	60-66 år	67-69 år	70 år og over	Uoppgitt alder
I ALT.....	429786	315798	227356	80113	254906	22
0	584	1069	2146	1530	15770	1
100 - 3 900	3013	2880	2976	887	2340	5
4 000 - 7 900	1724	1488	1386	379	798	2
8 000 - 11 900	1309	1012	775	141	188	2
12 000 - 15 900	1288	869	735	93	107	1
16 000 - 19 900	942	629	440	69	97	4
20 000 - 24 900	1184	713	478	61	272	3
25 000 - 29 900	1323	826	500	67	448	1
30 000 - 34 900	2791	1601	945	241	1057	1
35 000 - 39 900	5320	3322	1904	532	3133	1
40 000 - 44 900	6760	4827	3144	1285	8515	1
45 000 - 49 900	9484	7413	6170	3310	19478	-
50 000 - 54 900	10864	8807	6981	3277	15890	-
55 000 - 59 900	11330	9030	6888	3287	13274	-
60 000 - 64 900	11369	9243	7396	3418	12550	-
65 000 - 69 900	11543	9156	7388	3678	14271	-
70 000 - 74 900	11781	9177	7544	3826	16105	-
75 000 - 79 900	12428	8982	7236	3663	14417	-
80 000 - 84 900	12832	9012	7326	3710	12741	-
85 000 - 89 900	13468	9436	7082	3518	11354	-
90 000 - 94 900	14497	9789	7362	3461	10208	-
95 000 - 99 900	15702	10315	7598	3394	9310	-
100 000 - 109 900	33532	22934	15911	6427	15705	-
110 000 - 119 900	34107	24802	16701	5458	12483	-
120 000 - 129 900	32468	23909	16429	4859	9472	-
130 000 - 139 900	28811	21244	14342	3732	7441	-
140 000 - 149 900	24688	18751	12490	2996	5693	-
150 000 - 199 900	69534	53164	36214	7779	13143	-
200 000 - 299 900	35387	24165	16289	3676	6033	-
300 000 - 499 900	8313	5962	3738	1087	1969	-
500 000 - 999 900	1163	1048	713	231	540	-
1 000 000 -	247	223	129	41	104	-

Tabell 2 (forts.). Antall personlige skattytere etter alder, kjønn og inntektstrinn. 1986

Kjønn/ inntektstrinn	40-49 år	50-59 år	60-66 år	67-69 år	70 år og over	Uoppgitt alder
MENN.	249212	188920	145619	53382	150973	-
0	244	423	733	506	6240	-
100 - 3 900	698	606	555	299	1095	-
4 000 - 7 900	583	448	362	132	405	-
8 000 - 11 900	475	351	224	54	83	-
12 000 - 15 900	618	350	258	43	57	-
16 000 - 19 900	576	379	249	41	50	-
20 000 - 24 900	814	488	326	41	131	-
25 000 - 29 900	860	574	338	39	174	-
30 000 - 34 900	1079	682	494	104	349	-
35 000 - 39 900	1259	855	637	164	819	-
40 000 - 44 900	1577	1050	847	322	2027	-
45 000 - 49 900	2132	1648	1510	726	4744	-
50 000 - 54 900	2519	1892	1746	880	4418	-
55 000 - 59 900	2772	2209	2169	1191	4547	-
60 000 - 64 900	3023	2582	2868	1544	5399	-
65 000 - 69 900	3439	2914	3305	1967	7970	-
70 000 - 74 900	3798	3244	3712	2313	10636	-
75 000 - 79 900	4242	3476	3908	2444	9912	-
80 000 - 84 900	4949	3679	4062	2630	8777	-
85 000 - 89 900	5495	4076	4156	2541	8217	-
90 000 - 94 900	6532	4609	4466	2548	7728	-
95 000 - 99 900	7558	5318	4828	2626	7171	-
100 000 - 109 900	17347	12795	10500	5062	12647	-
110 000 - 119 900	19493	15156	11548	4424	10270	-
120 000 - 129 900	20589	15988	11920	4002	7888	-
130 000 - 139 900	19558	15376	10834	3112	6250	-
140 000 - 149 900	18074	14343	9790	2494	4787	-
150 000 - 199 900	56928	44410	30288	6648	11006	-
200 000 - 299 900	32685	22176	14773	3265	5035	-
300 000 - 499 900	7961	5635	3459	989	1632	-
500 000 - 999 900	1100	982	645	200	429	-
1 000 000 -	235	206	109	31	80	-
KVINNER.	180574	126878	81737	26731	103933	-
0	340	646	1413	1024	9530	-
100 - 3 900	2315	2274	2421	588	1245	-
4 000 - 7 900	1141	1040	1024	247	393	-
8 000 - 11 900	834	661	551	87	105	-
12 000 - 15 900	670	519	477	50	50	-
16 000 - 19 900	366	250	191	28	47	-
20 000 - 24 900	370	225	152	20	141	-
25 000 - 29 900	463	252	162	28	274	-
30 000 - 34 900	1712	919	451	137	708	-
35 000 - 39 900	4061	2467	1267	368	2314	-
40 000 - 44 900	5183	3777	2297	963	6488	-
45 000 - 49 900	7352	5765	4660	2584	14734	-
50 000 - 54 900	8345	6915	5235	2397	11472	-
55 000 - 59 900	8558	6821	4719	2096	8727	-
60 000 - 64 900	8346	6661	4528	1874	7151	-
65 000 - 69 900	8104	6242	4083	1711	6301	-
70 000 - 74 900	7983	5933	3832	1513	5469	-
75 000 - 79 900	8186	5506	3328	1219	4505	-
80 000 - 84 900	7883	5333	3264	1080	3964	-
85 000 - 89 900	7973	5360	2926	977	3137	-
90 000 - 94 900	7965	5180	2896	913	2480	-
95 000 - 99 900	8144	4997	2770	768	2139	-
100 000 - 109 900	16185	10139	5411	1365	3058	-
110 000 - 119 900	14614	9646	5153	1034	2213	-
120 000 - 129 900	11879	7921	4509	857	1584	-
130 000 - 139 900	9253	5868	3508	620	1191	-
140 000 - 149 900	6614	4408	2700	502	906	-
150 000 - 199 900	12606	8754	5926	1131	2137	-
200 000 - 299 900	2702	1989	1516	411	998	-
300 000 - 499 900	352	327	279	98	337	-
500 000 - 999 900	63	66	68	31	111	-
1 000 000 -	12	17	20	10	24	-
UOPPGITT KJØNN	-	-	-	-	-	22

Tabell 3. Personlige skattytere etter alder, kjønn og inntektstrinn.
Inntekt. 1986. 1000 kr

Kjønn/ inntektstrinn	I alt	Under 17 år	17-19 år	20-24 år	25-29 år	30-39 år
I ALT.....	261425186	353475	5370103	19657444	25561226	58773765
0	-	-	-	-	-	-
100 - 3 900	85912	9608	23602	13371	7672	10722
4 000 - 7 900	234897	29301	96806	39867	16281	19676
8 000 - 11 900	385459	36481	182815	80726	24205	27728
12 000 - 15 900	919161	93833	442941	243102	55625	40340
16 000 - 19 900	713061	49241	288378	234208	62206	40251
20 000 - 24 900	868956	38222	325970	300525	83456	59934
25 000 - 29 900	941045	26744	311174	329309	102530	84174
30 000 - 34 900	1232147	18845	316083	378155	140915	160068
35 000 - 39 900	1812003	13289	315529	420163	207296	320216
40 000 - 44 900	2564213	8867	295106	485969	273950	446436
45 000 - 49 900	4152931	5777	272317	582888	401225	714090
50 000 - 54 900	4457415	4859	245989	587207	434181	782995
55 000 - 59 900	4707973	3331	227607	617823	461204	881541
60 000 - 64 900	5105893	2203	216253	672193	509610	960683
65 000 - 69 900	5657366	2012	214594	716682	555795	1059836
70 000 - 74 900	6325224	1226	204934	803390	621930	1185246
75 000 - 79 900	6779473	1476	204607	901512	733988	1319744
80 000 - 84 900	7264765	821	192678	1026264	818095	1466710
85 000 - 89 900	7819141	1579	167585	1101751	970898	1654835
90 000 - 94 900	8479746	648	156461	1143022	1121914	1868335
95 000 - 99 900	9131445	877	129742	1119297	1239095	2128323
100 000 - 109 900	19468692	1144	201639	2037153	2637046	4671265
110 000 - 119 900	20137417	572	119967	1659661	2696614	4910733
120 000 - 129 900	19440223	754	72568	1253618	2402110	4831561
130 000 - 139 900	17306380	267	45292	887534	1932126	4253593
140 000 - 149 900	15247398	282	27004	613592	1528738	3722006
150 000 - 199 900	46959523	185	51348	1109506	3772239	11381197
200 000 - 299 900	28784617	231	14709	257867	1414809	6968024
300 000 - 499 900	9733151	-	953	22158	235589	1879750
500 000 - 999 900	3088394	800	1180	9697	67554	631036
1 000 000 -	1621164	-	4270	9236	32333	292719

Tabell 3 (forts.). Personlige skattytere etter alder, kjønn og inntektstrinn.
Inntekt. 1986. 1000 kr

Kjønn/ inntektstrinn	I alt	Under 17 år	17-19 år	20-24 år	25-29 år	30-39 år
MENN.....	180784407	223000	3263785	11598566	17064005	41531355
0	-	-	-	-	-	-
100 - 3 900	32585	5011	10603	6842	2130	2168
4 000 - 7 900	103528	15997	43555	21682	5765	5465
8 000 - 11 900	174962	19979	85232	39800	9396	8898
12 000 - 15 900	444591	54821	205624	121990	26698	16762
16 000 - 19 900	364359	29909	132658	122552	33334	22736
20 000 - 24 900	467208	24867	154940	162049	46812	38150
25 000 - 29 900	514951	18682	157908	173999	57854	51907
30 000 - 34 900	592211	14165	162300	188306	70979	68421
35 000 - 39 900	686541	10294	169916	195094	82054	88826
40 000 - 44 900	869249	6929	162504	224879	104000	120927
45 000 - 49 900	1273134	4745	152409	260375	145910	198758
50 000 - 54 900	1404635	4017	146357	268080	163403	221785
55 000 - 59 900	1623440	2469	140867	292033	185777	260985
60 000 - 64 900	1966583	1575	136832	326123	222110	316771
65 000 - 69 900	2466592	1544	143313	348894	262383	384751
70 000 - 74 900	3042165	862	139291	395303	308811	480392
75 000 - 79 900	3412670	932	144149	437619	375332	597256
80 000 - 84 900	3777139	491	142445	497144	440867	709539
85 000 - 89 900	4197558	1226	125744	538903	539452	850929
90 000 - 94 900	4778787	282	123050	597802	636695	1027739
95 000 - 99 900	5357801	582	105418	617576	716021	1237692
100 000 - 109 900	12053634	1036	172662	1244363	1620695	2887873
110 000 - 119 900	13236109	572	107064	1133785	1760767	3233215
120 000 - 129 900	13671358	248	65598	931562	1711549	3419142
130 000 - 139 900	12882935	267	41665	709835	1474143	3223331
140 000 - 149 900	11903083	282	24989	512818	1223197	2974358
150 000 - 199 900	39681615	185	48190	972743	3246395	9898438
200 000 - 299 900	26414387	231	14265	230900	1282737	6516483
300 000 - 499 900	9116683	-	650	17175	215789	1793738
500 000 - 999 900	2826273	800	600	6224	65797	599505
1 000 000 -	1447644	-	2985	2119	27151	274417
KVINNER.....	80640453	130476	2106318	8058877	8497221	17242410
0	-	-	-	-	-	-
100 - 3 900	53315	4597	12999	6530	5542	8554
4 000 - 7 900	131360	13304	53250	18185	10516	14211
8 000 - 11 900	210480	16502	97583	40926	14809	18830
12 000 - 15 900	474556	39012	237317	121112	28927	23577
16 000 - 19 900	348634	19333	155720	111655	28871	17515
20 000 - 24 900	401681	13356	171030	138477	36644	21784
25 000 - 29 900	426065	8063	153267	155310	44676	32267
30 000 - 34 900	639904	4680	153783	189849	69936	91648
35 000 - 39 900	1125426	2995	145613	225069	125243	231390
40 000 - 44 900	1694923	1938	132602	261091	169949	325509
45 000 - 49 900	2879797	1032	119908	322513	255315	515332
50 000 - 54 900	3052780	842	99632	319127	270778	561210
55 000 - 59 900	3084534	862	86739	325790	275427	620556
60 000 - 64 900	3139310	628	79421	346069	287499	643912
65 000 - 69 900	3190774	468	71281	367788	293413	675084
70 000 - 74 900	3283059	364	65644	408086	313119	704855
75 000 - 79 900	3366803	544	60459	463893	358655	722488
80 000 - 84 900	3487626	331	50233	529120	377228	757171
85 000 - 89 900	3621583	353	41841	562848	431446	803907
90 000 - 94 900	3700959	365	33411	545220	485219	840596
95 000 - 99 900	3773644	295	24324	501721	523074	890631
100 000 - 109 900	7415058	108	28977	792790	1016351	1783393
110 000 - 119 900	6901308	-	12903	525876	935847	1677518
120 000 - 129 900	5768865	506	6970	322056	690561	1412418
130 000 - 139 900	4423446	-	3627	177699	457983	1030262
140 000 - 149 900	3344315	-	2015	100774	305540	747648
150 000 - 199 900	7277908	-	3159	136762	525844	1482759
200 000 - 299 900	2370230	-	444	26968	132072	451541
300 000 - 499 900	616468	-	303	4983	19800	86012
500 000 - 999 900	262122	-	580	3473	1756	31532
1 000 000 -	173520	-	1285	7117	5181	18302
UOPPGITT KJØNN	327	-	-	-	-	-

Tabell 3 (forts.). Personlige skattytere etter alder, kjønn og inntektstrinn.
Inntekt. 1986. 1000 kr

Kjønn/ inntektstrinn	40-49 år	50-59 år	60-66 år	67-69 år	70 år og over	Uoppgitt alder
I ALT.....	54056011	39615078	27492262	8543148	22002348	327
0	-	-	-	-	-	-
100 - 3 900	5506	5169	5130	1485	3635	13
4 000 - 7 900	9975	8605	7899	2096	4384	9
8 000 - 11 900	12880	9925	7528	1358	1795	17
12 000 - 15 900	18117	12145	10288	1277	1479	15
16 000 - 19 900	16773	11140	7793	1236	1768	68
20 000 - 24 900	26504	16002	10712	1357	6206	66
25 000 - 29 900	36469	22763	13706	1831	12316	29
30 000 - 34 900	92103	52778	30891	7834	34442	32
35 000 - 39 900	199570	124920	71721	20142	119122	36
40 000 - 44 900	287925	205888	134830	55646	369555	41
45 000 - 49 900	450793	352464	293099	157079	923200	-
50 000 - 54 900	569813	461954	366099	172002	832316	-
55 000 - 59 900	651159	518937	395822	188875	761676	-
60 000 - 64 900	709876	576785	461813	213445	783034	-
65 000 - 69 900	778693	617439	498602	248147	965567	-
70 000 - 74 900	853641	664518	546700	277243	1166397	-
75 000 - 79 900	962702	695684	560297	283814	1115650	-
80 000 - 84 900	1058166	742714	603789	305815	1049714	-
85 000 - 89 900	1177979	825169	619454	307685	992206	-
90 000 - 94 900	1340400	905126	680748	319847	943246	-
95 000 - 99 900	1530575	1005528	740504	330733	906772	-
100 000 - 109 900	3520980	2408903	1671211	674338	1645013	-
110 000 - 119 900	3919439	2851164	1919957	626806	1432504	-
120 000 - 129 900	4054425	2985868	2051396	606242	1181680	-
130 000 - 139 900	3885210	2864032	1933153	502856	1002318	-
140 000 - 149 900	3574764	2715376	1808094	433752	823791	-
150 000 - 199 900	11849437	9063653	6180047	1322693	2229220	-
200 000 - 299 900	8350016	5666413	3818670	868191	1425685	-
300 000 - 499 900	2974589	2150000	1351771	395076	723267	-
500 000 - 999 900	742759	673252	459040	152017	351059	-
1 000 000 -	394775	400766	231502	62232	193333	-

Tabell 3 (forts.). Personlige skattytere etter alder, kjønn og inntektstrinn.
Inntekt. 1986. 1000 kr

Kjønn/ inntektstrinn	40-49 år	50-59 år	60-66 år	67-69 år	70 år og over	Uoppgitt alder
MENN.....	37157132	27994097	20260543	6451403	15240521	-
0	-	-	-	-	-	-
100 - 3 900	1395	1118	1003	532	1784	-
4 000 - 7 900	3397	2614	2086	729	2238	-
8 000 - 11 900	4715	3453	2173	519	795	-
12 000 - 15 900	8750	4921	3636	600	788	-
16 000 - 19 900	10310	6782	4431	740	907	-
20 000 - 24 900	18223	10945	7311	905	3008	-
25 000 - 29 900	23700	15820	9274	1065	4743	-
30 000 - 34 900	35072	22144	16013	3389	11423	-
35 000 - 39 900	47178	32048	23933	6210	30987	-
40 000 - 44 900	67224	44839	36282	13900	87766	-
45 000 - 49 900	101293	78359	71771	34441	225074	-
50 000 - 54 900	132045	99350	91731	46269	231599	-
55 000 - 59 900	159470	127060	124837	68602	261340	-
60 000 - 64 900	188812	161447	179385	96607	336921	-
65 000 - 69 900	232241	196761	223150	132852	540703	-
70 000 - 74 900	275424	234980	269209	167635	770259	-
75 000 - 79 900	328781	269389	302744	189430	767039	-
80 000 - 84 900	408200	303322	334890	216865	723377	-
85 000 - 89 900	480819	356506	363531	222297	718152	-
90 000 - 94 900	604152	426357	413062	235444	714203	-
95 000 - 99 900	736833	518644	470697	255896	698441	-
100 000 - 109 900	1822766	1344698	1103230	531208	1325103	-
110 000 - 119 900	2241711	1743989	1328107	508159	1178738	-
120 000 - 129 900	2572627	1998018	1489063	499339	984211	-
130 000 - 139 900	2638389	2073613	1460400	419327	841966	-
140 000 - 149 900	2618176	2077690	1417801	361021	692750	-
150 000 - 199 900	9740582	7594319	5182718	1131449	1866596	-
200 000 - 299 900	7728364	5208347	3470213	772414	1190432	-
300 000 - 499 900	2847936	2031728	1250159	358629	600879	-
500 000 - 999 900	702128	628974	411692	130487	280066	-
1 000 000 -	376420	375864	196011	44444	148234	-
KVINNER.....	16898879	11620981	7231719	2091745	6761827	-
0	-	-	-	-	-	-
100 - 3 900	4111	4051	4127	953	1851	-
4 000 - 7 900	6577	5991	5813	1367	2146	-
8 000 - 11 900	8165	6472	5355	838	1000	-
12 000 - 15 900	9367	7224	6651	678	692	-
16 000 - 19 900	6463	4358	3362	496	861	-
20 000 - 24 900	8281	5058	3401	453	3198	-
25 000 - 29 900	12769	6943	4432	766	7573	-
30 000 - 34 900	57031	30634	14878	4445	23020	-
35 000 - 39 900	152392	92871	47788	13932	88135	-
40 000 - 44 900	220701	161048	98549	41746	281790	-
45 000 - 49 900	349501	274105	221327	122638	698126	-
50 000 - 54 900	437769	362604	274368	125732	600717	-
55 000 - 59 900	491689	391877	270985	120273	500336	-
60 000 - 64 900	521063	415338	282429	116838	446113	-
65 000 - 69 900	546451	420678	275452	115295	424864	-
70 000 - 74 900	578217	429538	277491	109608	396138	-
75 000 - 79 900	633921	426296	257552	94384	348611	-
80 000 - 84 900	649966	439392	268899	88949	326337	-
85 000 - 89 900	697160	468663	255923	85388	274054	-
90 000 - 94 900	736248	478769	267686	84403	229042	-
95 000 - 99 900	793742	486884	269807	74837	208331	-
100 000 - 109 900	1698214	1064205	567982	143130	319910	-
110 000 - 119 900	1677728	1107176	591850	118647	253765	-
120 000 - 129 900	1481799	987850	562333	106903	197469	-
130 000 - 139 900	1246822	790419	472753	83530	160352	-
140 000 - 149 900	956588	637686	390293	72731	131040	-
150 000 - 199 900	2108855	1469334	997329	191243	362624	-
200 000 - 299 900	621652	458066	348457	95777	235253	-
300 000 - 499 900	126653	118272	101612	36447	122388	-
500 000 - 999 900	40632	44277	47348	21530	70994	-
1 000 000 -	18355	24902	35491	17788	45099	-
UOPPGITT KJØNN	-	-	-	-	-	327

Tabell 4. Antall personlige skattytere etter inntektstrinn. Fylke. 1986

Inntekts- trinn	Hele landet	Østfold	Akershus	Oslo	Hedmark	Oppland
I ALT	2609474	146597	262344	320773	114782	112496
0	22115	1741	1389	1843	1607	1453
100 - 3 900	44883	2511	3069	3026	2724	2538
4 000 - 7 900	39609	2240	3027	3188	1971	2155
8 000 - 11 900	38824	2105	3303	3227	1882	2047
12 000 - 15 900	64643	3377	6159	5651	2942	3052
16 000 - 19 900	40103	2014	3763	3853	1683	1845
20 000 - 24 900	38848	1976	3730	3939	1552	1687
25 000 - 29 900	34295	1722	3344	3607	1466	1434
30 000 - 34 900	37831	1945	3655	3864	1599	1580
35 000 - 39 900	48305	2658	4382	4701	2051	2150
40 000 - 44 900	60058	3701	5357	5016	2768	2824
45 000 - 49 900	87550	5599	6896	7994	4425	4279
50 000 - 54 900	85016	5227	6858	9058	4078	4104
55 000 - 59 900	81971	5094	6771	8910	3898	3914
60 000 - 64 900	81788	4758	7082	9011	3953	3897
65 000 - 69 900	83827	4854	7309	9054	4173	4081
70 000 - 74 900	87313	5196	7416	9443	4524	4371
75 000 - 79 900	87532	5170	7587	9398	4397	4399
80 000 - 84 900	88115	5214	7842	9766	4613	4321
85 000 - 89 900	89409	5344	8065	9913	4586	4363
90 000 - 94 900	91716	5309	8387	10468	4599	4538
95 000 - 99 900	93696	5364	8637	10838	4672	4502
100 000 - 109 900	185582	10871	17801	22534	9137	8597
110 000 - 119 900	175316	10212	17639	22079	7846	7745
120 000 - 129 900	155742	8932	16070	20785	6539	6324
130 000 - 139 900	128412	7218	13881	18413	4942	4810
140 000 - 149 900	105333	5627	11980	15849	3876	3741
150 000 - 199 900	276058	14047	35036	45148	8946	8527
200 000 - 299 900	122745	5413	19666	22844	2792	2690
300 000 - 499 900	27078	1021	5253	5804	481	461
500 000 - 999 900	4779	120	863	1279	49	65
1 000 000 -	982	17	127	270	11	2

Tabell 4 (forts.). Antall personlige skattytere etter inntektstrinn. Fylke. 1986

Inntekts- trinn	Buskerud	Vestfold	Telemark	Aust- Agder	Vest- Agder	Rogaland	Hordaland
I ALT	141167	120052	100579	54755	84017	194332	244848
0	1279	1107	1039	732	1167	1377	1469
100 - 3 900	2120	2029	2091	1037	1860	2613	4227
4 000 - 7 900	1963	1603	1632	952	1592	2238	3979
8 000 - 11 900	1904	1638	1600	897	1558	2374	3811
12 000 - 15 900	3334	2938	2261	1534	2331	4449	6385
16 000 - 19 900	2055	1751	1562	886	1290	3052	3929
20 000 - 24 900	1939	1789	1585	811	1261	2855	3766
25 000 - 29 900	1688	1477	1219	691	1139	2485	3410
30 000 - 34 900	1924	1771	1397	795	1293	2789	3631
35 000 - 39 900	2463	2297	1836	1026	1603	3875	4678
40 000 - 44 900	3273	3065	2445	1388	1937	4457	5793
45 000 - 49 900	4942	4175	3663	2056	3101	6196	7933
50 000 - 54 900	4664	3991	3639	1896	2841	6062	7683
55 000 - 59 900	4509	3916	3368	1818	2789	5850	7447
60 000 - 64 900	4566	4014	3224	1867	2672	5728	7366
65 000 - 69 900	4481	3952	3315	1884	2657	5740	7527
70 000 - 74 900	4625	4187	3473	1981	2712	5790	8097
75 000 - 79 900	4778	4195	3406	1825	2772	5933	7965
80 000 - 84 900	4682	4098	3390	1825	2820	5920	8027
85 000 - 89 900	4864	4245	3388	1880	2730	5949	8085
90 000 - 94 900	4998	4195	3488	1943	2714	6066	8458
95 000 - 99 900	5058	4254	3613	2032	2844	6364	8549
100 000 - 109 900	10330	8568	6934	3821	5525	12477	17254
110 000 - 119 900	9640	8008	6708	3666	5380	12207	16622
120 000 - 129 900	8758	7099	6096	3124	4879	11358	14847
130 000 - 139 900	7265	5631	4966	2572	4006	9840	12308
140 000 - 149 900	5794	4701	4243	1927	3204	8429	10166
150 000 - 199 900	15133	12416	10284	5213	8782	24523	26650
200 000 - 299 900	6512	5676	3937	2196	3726	12776	11873
300 000 - 499 900	1412	1105	688	423	723	3218	2473
500 000 - 999 900	193	138	87	54	99	958	393
1 000 000 -	21	23	2	3	10	384	47

Tabell 4 (forts.). Antall personlige skattytere etter inntektstrinn. Fylke. 1986

Inntekts- trinn	Sogn og Fjordane	Møre og Romsdal	Sør- Trøndelag	Nord- Trøndelag	Nordland	Troms	Finmark
I ALT	63398	139572	151786	74072	144662	90819	48423
0	650	1467	993	614	1233	665	290
100 - 3 900	1180	3185	2668	1943	3082	2003	977
4 000 - 7 900	1072	2527	2433	1635	2758	1829	815
8 000 - 11 900	1183	2407	2311	1548	2501	1700	828
12 000 - 15 900	1935	3885	3946	2370	4018	2646	1430
16 000 - 19 900	1147	2284	2474	1277	2451	1745	1042
20 000 - 24 900	1090	2132	2435	1252	2435	1586	1028
25 000 - 29 900	879	1898	2156	1071	2111	1548	950
30 000 - 34 900	1065	2086	2313	1188	2401	1587	948
35 000 - 39 900	1230	2595	2935	1415	2892	2240	1278
40 000 - 44 900	1632	3354	3767	1941	3697	2279	1364
45 000 - 49 900	2306	5045	5610	2939	5353	3279	1759
50 000 - 54 900	2224	4713	5495	2760	4925	3184	1614
55 000 - 59 900	2159	4434	5060	2538	4761	3079	1656
60 000 - 64 900	2046	4414	5048	2600	4848	3058	1636
65 000 - 69 900	2157	4706	5378	2778	5033	3109	1639
70 000 - 74 900	2209	4858	5390	2818	5216	3329	1678
75 000 - 79 900	2332	4783	5482	2927	5144	3273	1766
80 000 - 84 900	2333	4763	5445	2764	5221	3304	1767
85 000 - 89 900	2225	4998	5568	2822	5366	3347	1671
90 000 - 94 900	2349	4982	5714	2994	5308	3445	1761
95 000 - 99 900	2334	5111	5747	2798	5659	3554	1766
100 000 - 109 900	4349	10051	11205	5512	10694	6528	3394
110 000 - 119 900	4173	9448	10283	4822	9955	5727	3156
120 000 - 129 900	3712	8204	8662	4013	8612	4952	2776
130 000 - 139 900	3051	6646	6888	3110	6813	3885	2167
140 000 - 149 900	2403	5363	5552	2433	5189	3103	1753
150 000 - 199 900	5753	12945	13689	5209	12211	7438	4108
200 000 - 299 900	1906	5301	5712	1635	4048	2821	1221
300 000 - 499 900	281	892	1215	319	653	493	163
500 000 - 999 900	32	85	178	25	69	72	20
1 000 000 -	1	10	34	2	5	11	2

(SU nr. 28, 1988)

KONSUMPRISINDEKSEN PR. 15. JUNI 1988.

Statistisk Sentralbyrås konsumprisindeks pr. 15. juni 1988 viste en stigning på 0,6 prosent fra 15. mai. Indekstallene var henholdsvis 212,9 og 211,7 (1979 = 100). Fra 15. juni 1987 til 15 juni 1988 steg konsumprisindeksen med 7,1 prosent. I gjennomsnitt for første halvår i år var indeksen 7,1 prosent høyere enn i tilsvarende periode i 1987.

Indekstallet for konsumgruppen matvarer steg med 0,9 prosent fra mai til juni i år. I samme tidsrom falt indeksen for klær og skotøy med 1,3 prosent. Indeksen for konsumgruppen bolig, lys og brensel viste en stigning på 1,0 prosent. For møbler og husholdningsartikler steg indekstallet med 0,2 prosent og for reiser og transport med 0,3 prosent. For konsumgruppen fritidssysler og utdanning steg indeksen med 0,6 prosent og for andre varer og tjenester steg indeksen med 2,0 prosent fra mai til juni i år.

Tabell 1. Konsumprisindeks, 1979 = 100

	Juni 1988	Endring i prosent		
		Mai juni 1988	1988- Juni 1987- juni 1988	Jan.-juni 1987 jan.-juni 1988
Totalindeks	212,9	0,6	7,1	7,1
Matvarer.....	222,6	0,9	7,4	7,1
Drikkevarer og tobakk	236,2	-	6,8	6,9
Klær og skotøy	199,2	-1,3	6,9	6,4
Bolig, lys og brensel	219,9	1,0	8,6	8,3
Møbler og husholdningsartikler	205,2	0,2	5,8	6,1
Helsepleie	192,3	-	3,2	3,4
Reiser og transport	209,6	0,3	6,8	7,0
Fritidssysler og utdanning	193,1	0,6	6,5	7,4
Andre varer og tjenester	230,1	2,0	6,8	6,2

Tabell 2. Varer og tjenester etter konsumgruppe

	Vekt 0/00	Mai 1987	Juni 1987	Mai 1988	Juni 1988
Totalindeks	1003,8	197,6	198,7	211,7	212,9
Matvarer	175,2	206	207	220,6	222,6
Drikkevarer og tobakk	37,2	221	221	236,2	236,2
Klær og skotøy	78,6	189	186	201,8	199,2
Bolig, lys og brensel	205,1	200	202	217,8	219,9
Møbler og husholdningsartikler	85,2	193	194	204,7	205,2
Helsepleie	19,7	186	186	192,3	192,3
Reiser og transport	223,6	195	196	208,9	209,6
Fritidssysler og utdanning	100,6	179	181	192,0	193,1
Andre varer og tjenester	78,6	213	215	225,6	230,1

Tabell 3. Varer og tjenester etter leveringssektor

	Vekt 0/00	Mai 1987	Juni 1987	Mai 1988	Juni 1988
Totalindeks	1003,8	197,6	198,7	211,7	212,9
1. Jordbruksvarer	101,8	205,0	206,2	219,7	221,7
1.1 Mindre bearbeidde	60,6	202,7	204,5	220,7	223,9
1.2 Mer bearbeidde	41,2	208,2	208,5	218,0	218,3
2. Fiskevarer	12,6	238,4	240,7	256,4	260,7
3. Andre norskproduserte konsumvarer.....	322,8	205,4	205,8	220,1	220,7
3.1 Lite påvirket av verdensmarkedets priser ..	116,4	223,7	224,2	242,0	242,4
3.2 Påvirket av verdensmarkedet pga stort importinnhold eller råstoffpris bestemt på verdensmarkedet	92,8	192,8	193,4	202,7	203,7
3.3 Påvirket av verdensmarkedet pga konkurransen fra utlandet	113,6	199,0	199,2	214,6	214,8
4. Importerte konsumvarer	244,9	179,4	179,8	190,9	191,0
4.1 Uten norsk konkurranse	144,5	185,7	186,8	199,2	200,1
4.2 Med norsk konkurranse	100,4	172,3	171,6	181,1	180,1
5. Husleie	122,0	181,0	183,0	195,1	198,3
6. Andre tjenester	199,7	208,7	211,0	224,0	225,7
6.1 Med arbeidslønn som dominerende priskomponent.	52,4	200,0	205,5	222,4	223,3
6.2 Også med andre viktige priskomponenter	147,3	212,9	213,9	225,4	227,4

Tabell 4. Prisindeks for detaljhandel - konsumprisindeksen gruppert etter næring. 1979 = 100

	Vekt 0/00	Mai 1987	Juni 1987	Mai 1988	Juni 1988
Totalindeks	602,0	194	194	206,8	207,5
Detaljhandel med nærings- og nytelsesmidler	246,4	206	207	221,0	222,6
Detaljhandel med beklednings- og tekstilvarer	85,4	188	185	199,4	197,1
Detaljhandel med møbler og innbo	52,0	169	169	175,4	175,3
Detaljhandel med jernvarer, kjøkkenutstyr, glass, steintøy, fargevarer og sportsutstyr	20,4	191	192	204,4	204,6
Detaljhandel med ur, optiske artikler, musikk- instrumenter, gull- og sølvvarer og film- og fotoartikler	13,3	184	185	186,8	186,5
Detaljhandel med motorkjøretøyer og bensin	148,1	190	191	204,2	205,0
Detaljhandel ellers	36,4	186	190	196,9	200,9

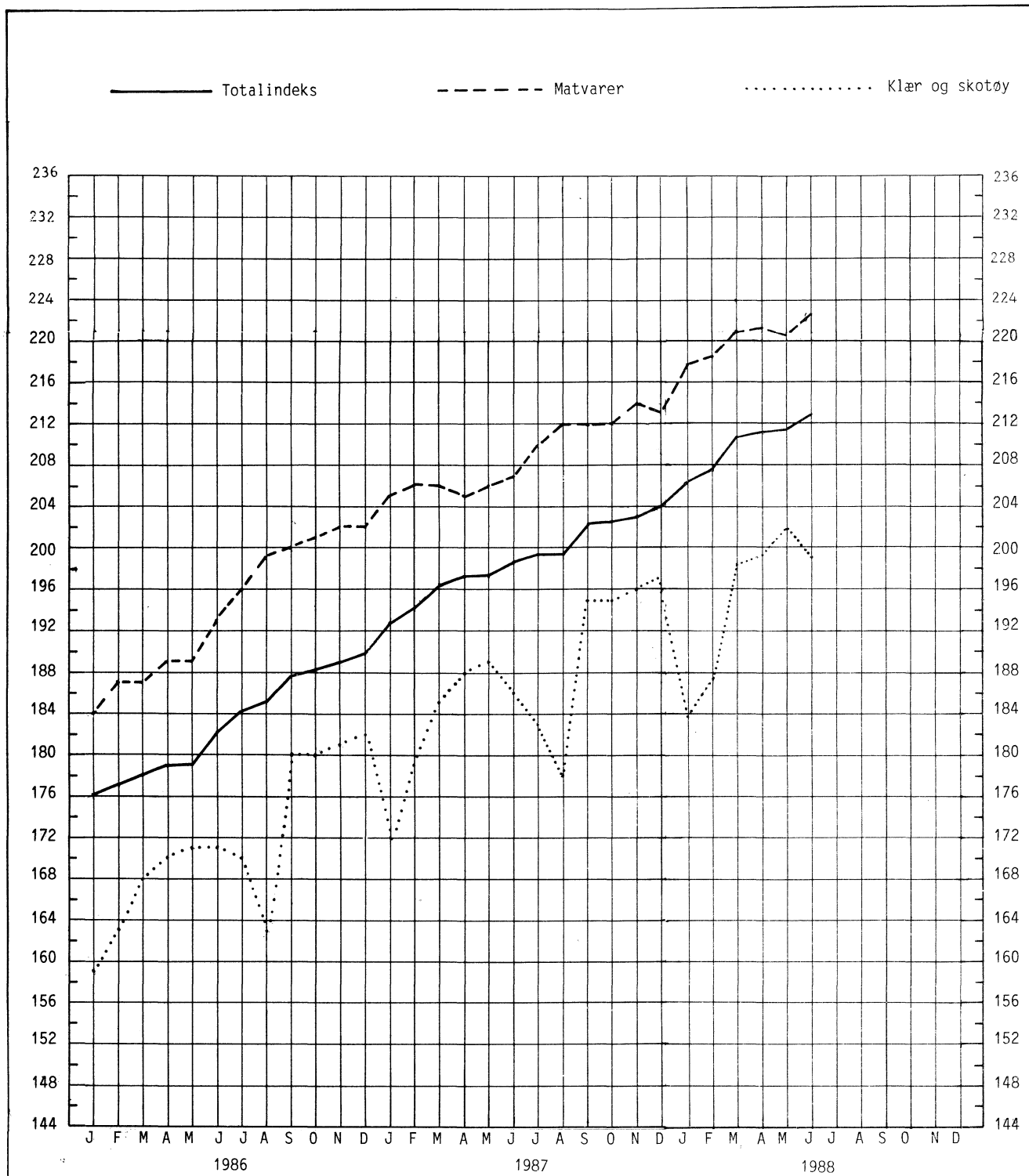

Prosentvis endring fra tilsvarende måned året før

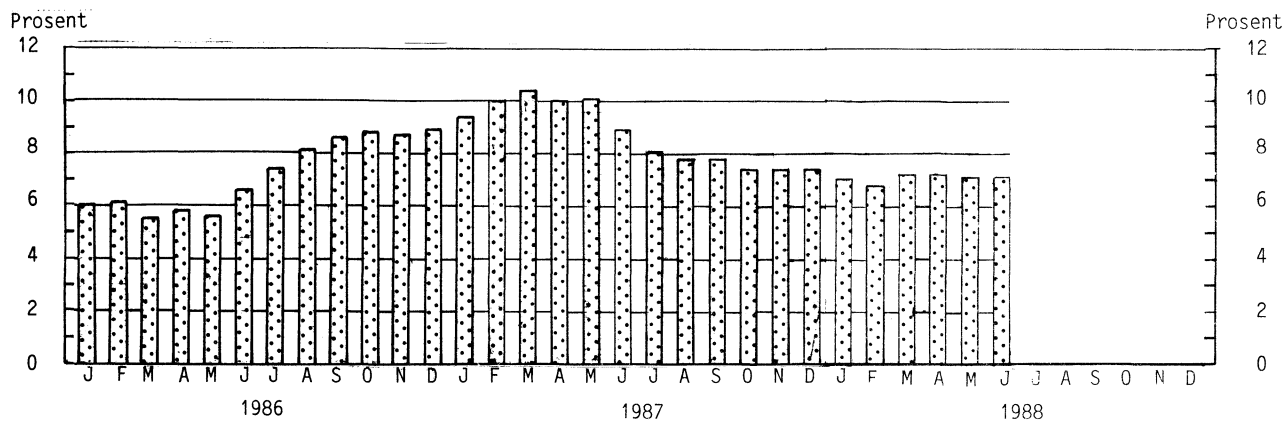

(SU nr. 28, 1988)

PRODUSENTPRISINDEKSEN FOR JUNI 1988

Statistisk Sentralbyrås prisindeks for produksjonen i oljeutvinning, bergverksdrift, industri og kraftforsyning - produsentprisindeksen - steg med 0,3 prosent fra mai til juni 1988. Fra juni 1987 til juni 1988 steg produsentprisindeksen med 4,9 prosent. I gjennomsnitt for de seks første månedene i år var indeksen 4,0 prosent høyere enn i tilsvarende periode i 1987.

Produsentprisindeksen (prisindeks for produksjonen i oljeutvinning, bergverksdrift, industri og kraftforsyning) 1981 = 100

	Vekt 0/00	Juni 1988	Endring i prosent		
			Mai 1988- juni 1988	Juni 1987- juni 1988	Jan.-juni 1987- jan.-juni 1988
OLJEUTVINNING, BERGVERKSDRIFT, INDUSTRI OG KRAFTFORSYNING.....	1000,0	135,7	0,3	4,9	4,0
OLJEUTVINNING OG BERGVERKSDRIFT.....	161,4	73,2	0,5	-11,4	-14,0
Utvinning av råolje og naturgass.....	146,5	66,6	0,5	-14,4	-17,3
Bryting og utvinning av malm.....	6,0	124,2	3,2	7,5	5,8
INDUSTRI.....	751,5	141,1	0,3	6,4	5,7
Produksjon av næringsmidler, drikkevarer og tobakk.....	183,0	163,3	0,1	6,0	5,7
Produksjon av tekstilvarer, bekleddingsvarer, lær og lærvarer.....	27,9	137,2	0,1	4,3	5,0
Produksjon av trevarer.....	63,3	151,2	-	6,9	6,5
Treforedling, grafisk produksjon og forlagsvirksomhet.....	67,6	149,8	0,1	7,8	7,1
Produksjon av kjemiske produkter, mineralolje-, kull-, gummi- og plastprodukter.....	152,8	101,8	-0,3	-0,9	0,1
Produksjon av mineralske produkter.....	26,1	156,5	-	4,8	4,8
Produksjon av metaller.....	89,5	141,0	2,5	21,1	13,9
Produksjon av verkstedpro- dukter.....	136,5	144,4	0,1	5,0	5,2
KRAFTFORSYNING.....	87,1	205,3	0,1	9,4	8,5

Indeksen for oljeutvinning og bergverksdrift steg med 0,5 prosent fra mai til juni. De siste 12 måneder har indeksen for gruppen falt med 11,4 prosent.

Utvinning av råolje og naturgass steg med 0,5 prosent fra mai til juni. Gjennomsnittlig pris på råolje (Brent Blend - Nordsjøens referanseolje) for levering i juni lå i underkant av 16,5 dollar pr. fat. Dette tilsvarer om lag 105 kroner pr. fat basert på en gjennomsnittlig valutakurs for måneden.

Indeksen for industri steg med 0,3 prosent fra mai til juni. De siste 12 måneder har indeksen steget med 6,4 prosent.

Indeksen for produksjon av metaller steg med 2,5 prosent fra mai til juni. Utviklingen de siste 12 måneder viser en stigning på 21,1 prosent.

Indeksen for de andre gruppene innen industri viste bare små endringer fra mai til juni.

Indeksen for kraftforsyning steg med 0,1 prosent fra mai til juni. De siste 12 måneder har indeksen steget med 9,4 prosent.

Produsentprisindeksen. 1981 = 100

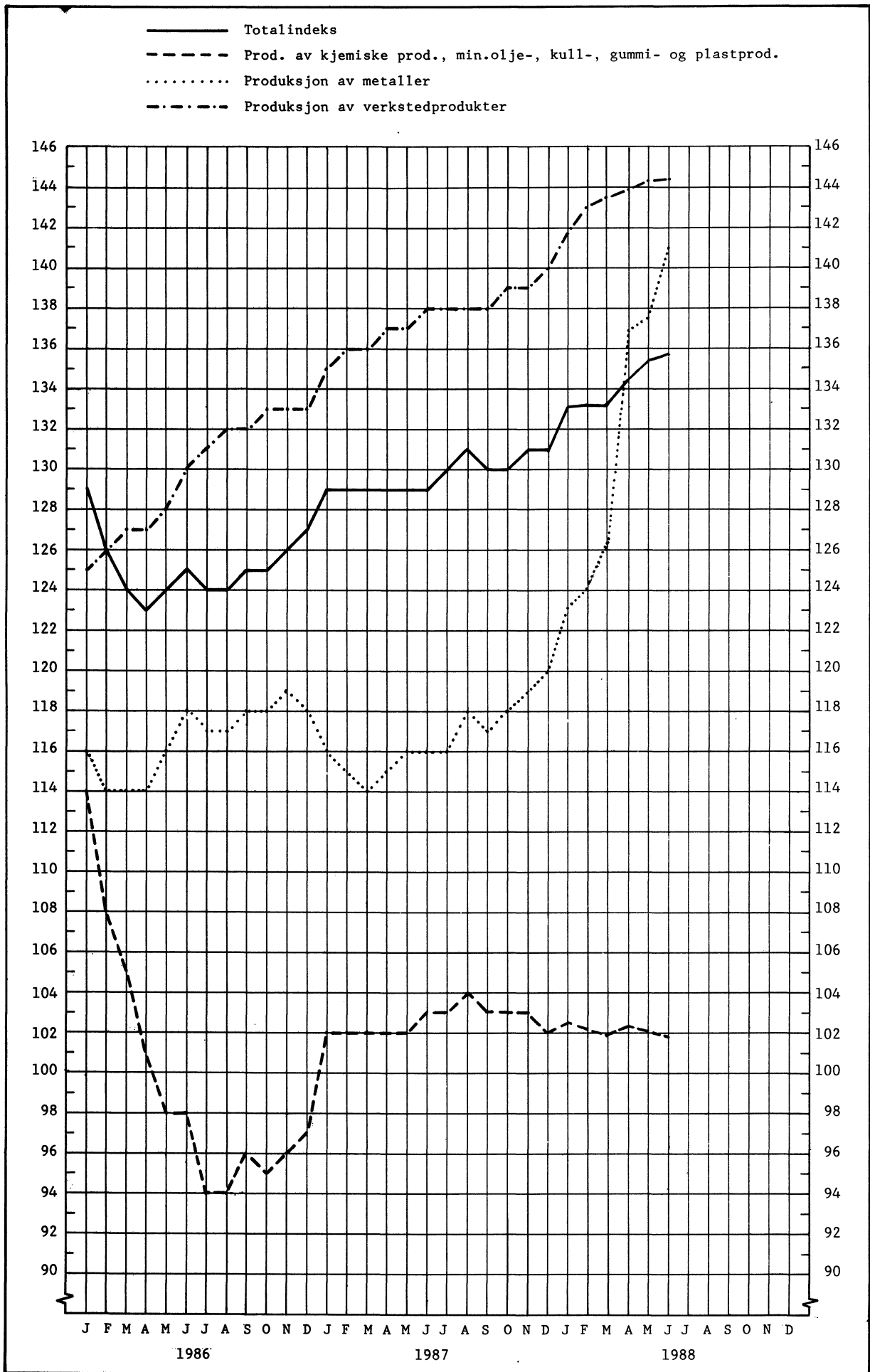

(SU nr.28 , 1988)

BYGGEKOSTNADSINDEKS FOR BØLIGER JUNI 1988

Statistisk Sentralbyrås byggekostnadsindeks for enebolig, rekkehus og boligblokk steg med 1,0 prosent fra mai til juni 1988.

Indekstallene for juni var henholdsvis 201,1, 204,2 og 204,3 (1978=100).

Materialindeksen var i juni 199,8 for enebolig, 205,1 for rekkehus og 205,5 for boligblokk. Materialindeksen viste en stigning på 0,2 prosent for enebolig og rekkehus og 0,1 prosent for boligblokk fra mai til juni 1988.

Fra juni 1987 til juni 1988 steg totale byggekostnader for enebolig med 9,7 prosent, for rekkehus med 10,7 prosent og for boligblokk med 11,0 prosent. I samme periode steg materialindeksen for enebolig med 7,9 prosent, for rekkehus med 8,3 prosent og for boligblokk med 8,0 prosent.

Tabell 1. Byggekostnadsindeks. Enebolig av tre

	Vekt Pst.	Mai 1987	Juni 1987	Mai 1988	Juni 1988
A -Total (A=B+C)	100,0	182,7	183,3	199,2	201,1
Materialer	100,0	184,9	185,1	199,4	199,8
B -Stein-, jord- og sementarbeid i alt ..	25,7	175,7	176,3	192,1	194,4
Materialer	18,4	179,8	179,9	193,1	193,1
C -Byggearbeid, unntatt stein-, jord- og sementarbeid i alt	74,3	185,1	185,6	201,6	203,4
Materialer	81,6	186,0	186,3	200,8	201,3
C1-Tømring og snekring i alt	51,7	181,4	181,8	195,7	197,3
Materialer	62,6	180,5	180,7	193,5	194,0
C2-Maling, tapetsering og legging av gulvbelegg i alt	6,2	180,6	181,3	200,4	202,8
Materialer	5,5	185,1	185,2	198,2	198,7
C3-Rørleggerarbeid i alt	6,7	191,0	192,0	218,2	220,0
Materialer	7,8	195,8	196,7	220,5	221,1
C4-Elektrikerarbeid i alt	3,9	231,5	231,7	255,5	257,0
Materialer ¹⁾	4,3	252,4	252,4	279,7	279,7

¹⁾ Indekstallene er utarbeidet av Installatørens Service- og opplysningskontor.

Tabell 2. Byggekostnadsindeks. Rekkehus av tre

	Vekt Pst.	Mai 1987	Juni 1987	Mai 1988	Juni 1988
A -Total (A=B+C)	100,0	184,0	184,5	202,2	204,2
Materialer	100,0	189,1	189,3	204,7	205,1
B -Stein-, jord- og sementarbeid i alt ..	29,6	176,7	177,3	196,6	199,0
Materialer	18,4	186,0	186,0	201,1	201,0
C -Byggearbeid, unntatt stein-, jord- og sementarbeid i alt	70,4	187,0	187,5	204,5	206,4
Materialer	81,6	189,8	190,0	205,5	206,0
C1-Tømring og snekring i alt	49,2	181,5	181,9	196,3	198,1
Materialer	58,9	180,8	180,9	194,0	194,6
C2-Maling, tapetsering og legging av gulvbelegg i alt	7,5	186,7	187,6	208,1	210,9
Materialer	6,4	198,9	199,2	213,1	213,7
C3-Rørleggerarbeid i alt	6,7	196,3	197,4	226,1	228,0
Materialer	8,2	203,8	204,6	231,7	232,3
C4-Elektrikerarbeid i alt	5,3	231,9	232,2	256,1	257,5
Materialer ¹⁾	6,4	252,4	252,4	279,7	279,7

¹⁾ Indekstallene er utarbeidet av Installatørens Service- og opplysningskontor.

Tabell 3. Byggekostnadsindeks. Boligblokk

	Vekt Pst.	Mai 1987	Juni 1987	Mai 1988	Juni 1988
A -Total (A=B+C)	100,0	183,5	184,1	202,2	204,3
Materialer	100,0	190,2	190,3	205,2	205,5
B -Stein-, jord- og sementarbeid i alt ..	45,2	176,4	177,1	195,7	198,0
Materialer	33,9	182,3	182,4	195,5	195,3
C -Byggearbeid, unntatt stein-, jord- og sementarbeid i alt	54,8	189,4	189,9	207,4	209,5
Materialer	66,1	194,2	194,4	210,2	210,8
C1-Tømring og snekring i alt	28,1	182,3	182,7	196,5	198,5
Materialer	35,0	182,2	182,2	194,4	195,0
C2-Maling, tapetsering og legging av gulvbelegg i alt	7,6	185,6	186,6	207,2	210,0
Materialer	6,6	197,9	198,3	211,6	212,1
C3-Rørleggerarbeid i alt	7,1	195,5	196,6	225,4	227,5
Materialer	8,9	203,8	204,6	231,7	232,3
C4-Elektrikerarbeid i alt	6,7	231,9	232,2	256,1	257,5
Materialer ¹⁾	8,7	252,4	252,4	279,7	279,7

¹⁾ Indekstallene er utarbeidet av Installatørens Service- og opplysningskontor.

(SU nr. 28, 1988)

DETALJOMSETNINGEN I MAI 1988

Statistisk Sentralbyrås indeks over verdien av detaljomsetningen viste en nedgang på 5 prosent fra mai 1987 til mai 1988. I samme tidsrom steg prisindeksen for detaljhandel med 7 prosent.

Verdien av detaljomsetningen i perioden januar-mai 1988 viste en nedgang på 1 prosent i forhold til samme periode i 1987. I samme tidsrom steg prisindeksen for detaljhandel med 7 prosent.

Verdien av detaljomsetningen i tremånedersperioden mars-mai viste en nedgang på 2 prosent i forhold til samme periode ett år tidligere. Detaljomsetningen med nærings- og nytelsesmidler gikk opp med 5 prosent. Her hadde næringsundergruppen dagligvarer en stigning på 6 prosent. Detaljomsetningen med beklednings- og tekstilvarer hadde en nedgang på 3 prosent, mens detaljomsetningen med møbler og innbo gikk ned med 6 prosent. Detaljomsetningen med motorkjøretøyer og bensin hadde en nedgang på 11 prosent. Her hadde næringsundergruppen detaljhandel med motorkjøretøyer, deler og rekvisita en nedgang på 17 prosent, mens detaljomsetningen med bensin og smøreoljer økte med 3 prosent.

Sesongkorrigert viste detaljomsetningen en nedgang på 4 prosent fra desember-februar til mars-mai. Sesongkorrigert indeks for mai 1988 var 109.

Tabell 1. Detaljomsetningsindeks. 1985=100

	Gjennomsnitt		Endring i prosent	Gjennomsnitt		Endring i prosent	Mai 1988
	jan. - mai			mars - mai			
	1987	1988		1987	1988		
Detaljhandel i alt	108	107	-0,8	111	109	-2,0	110
Varehushandel	103	106	2,3	109	111	2,2	114
Varehushandel med nærings- og nyttelsesmidler	116	115	-0,9	118
D.h. med nærings- og nytelsesmidler	107	112	4,1	111	117	5,1	116
Dagligvarer	108	113	4,7	111	117	5,6	117
Tobakk, sjokolade, frukt og is	107	113	6,2	110	117	6,6	126
Vin og brennevin	101	105	3,5	109	113	3,0	106
D.h. med beklednings- og tekstilvarer ..	98	92	-5,6	99	95	-3,4	106
Skotøy	119	111	-6,4	141
Dame-, herre- og barnekonfeksjon	97	92	-5,1	100	94	-5,1	107
Beklednings- og tekstilvarer ellers ..	91	91	0,1	87	92	5,4	90
D.h. med møbler og innbo	106	100	-5,0	98	92	-6,4	87
Møbler og tepper	114	115	1,1	108	107	-1,0	100
Radio, fjernsyn, elektriske artikler .	95	90	-5,7	88	82	-6,7	78
D.h. med jernvarer, kjøkkenutstyr, glass, steintøy, fargevarer og sportsutstyr	101	111	10,1	107	118	9,8	127
Jernvarer, kjøkkenutstyr, glass, steintøy	104	104	-0,5	123
Fargevarer, tapeter, golvbelegg	107	122	13,7	147
Sportsutstyr	108	120	11,5	111
D.h. med ur, optiske artikler, musikk- instrumenter, gull- og sølvvarer og film- og fotoartikler	97	100	3,1	97	104	6,9	111
D.h. med motorkjøretøyer og bensin	113	107	-6,0	120	107	-10,8	106
Motorkjøretøyer, deler og rekvisita ..	116	103	-11,7	123	102	-17,2	98
Bensin og smøreoljer	110	114	4,2	115	118	3,0	123
Detaljhandel ellers	112	114	1,9	111	115	3,5	119
Bøker og papir	99	101	2,5	93	95	1,9	83

Tabell 2. Detaljomsetningsindeks. Sesongkorrigert. 1985=100

	1987	1988					Des.- febr. 1987-88	Mars- mai 1988	Endring i prosent
	Des.								
		Jan.	Febr.	Mars	April	Mai			
Detaljhandel i alt	124	114	114	118	110	109	117	112	-4

Figur 1. Detaljomsetningsindeks. 1985 = 100

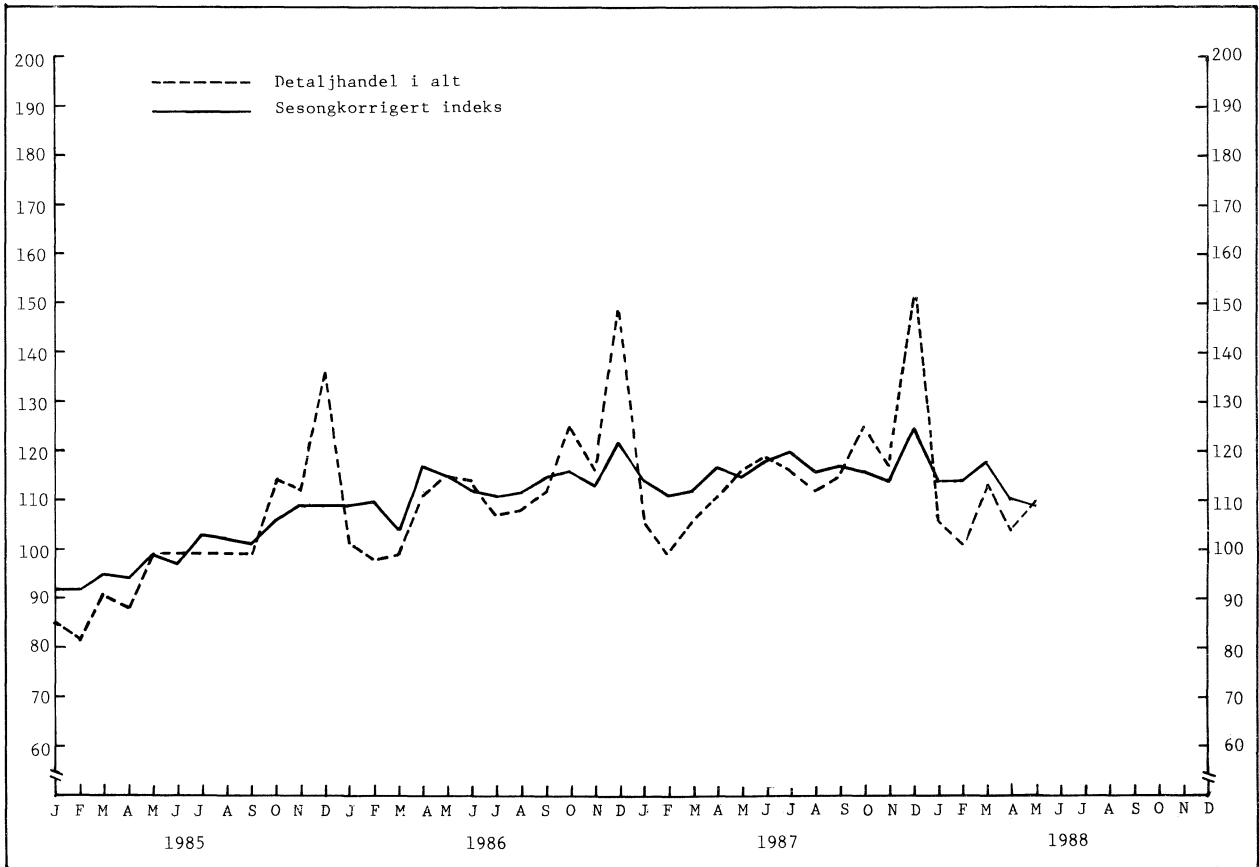

Figur 2. Endring i prosent fra mai 1987 til mai 1988. (Maiindeksen i parentes) 1985 = 100

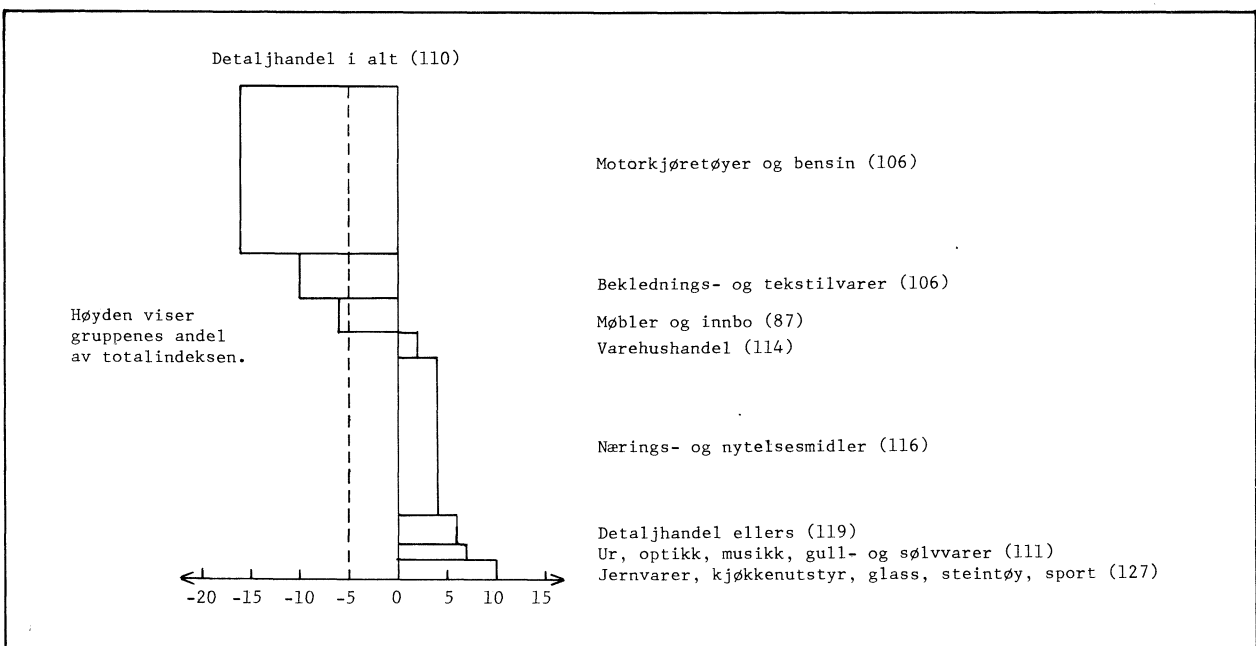

(SU nr. 28, 1988)

PRISINDEKS FOR FØRSTEGANGSOMSETNING INNENLANDS FOR JUNI 1988

Statistisk Sentralbyrås prisindeks for førstegangsomsetning innenlands (tidligere engrosprisindeksen) steg med 0,4 prosent fra mai til juni 1988. Fra juni 1987 til juni 1988 steg prisindeksen for førstegangsomsetning innenlands med 5,7 prosent. I gjennomsnitt for de seks første månedene i år var indeksen 5,0 prosent høyere enn i tilsvarende periode i 1987.

Fra mai til juni steg indeksen for hovedgruppen matvarer med 1,2 prosent. Utviklingen de siste 12 måneder viser en stigning på 4,9 prosent.

Prisindeks for førstegangsomsetning innenlands (tidligere engrosprisindeksen). 1981=100

	Vekt 0/00	Juni 1988	Endring i prosent		
			Mai 1988- juni 1988	Juni 1987- juni 1988	Jan.-juni 1987- jan.-juni 1988
Totalindeks.....	1000,0	144,2	0,4	5,7	5,0
Matvarer og levende dyr.....	210,0	155,4	1,2	4,9	3,6
Drikkevarer og tobakk.....	20,8	175,0	-	5,4	5,4
Råvarer, ikke spiselige, unntatt brenselstoffer.....	71,0	141,8	1,9	14,4	9,1
Brenselstoffer, brenselolje og elektrisk kraft.....	180,7	130,9	0,1	2,8	2,3
Dyre- og plantefett, voks.....	3,6	127,4	-	7,5	7,0
Kjemikalier.....	66,2	133,3	0,4	6,4	6,0
Bearbeidde varer, hovedsaklig gruppert etter materiale.....	178,0	145,4	0,2	6,8	6,3
Maskiner og transportmidler....	159,1	141,6	-0,1	4,3	4,8
Forskjellige ferdigvarer.....	107,2	149,3	0,1	6,4	6,8
Engrosprisindeks etter visse anvendelser:					
Konsum	252,2	155,9	0,5	6,4	6,1
Investering	91,5	140,1	-0,1	4,2	4,7
Vareinnsats i bygg og anlegg ..	104,1	151,6	0,1	6,6	6,4

Prisindeks for førstegangsomsetning innenlands (tidligere engrosprisindeksen). 1981=100

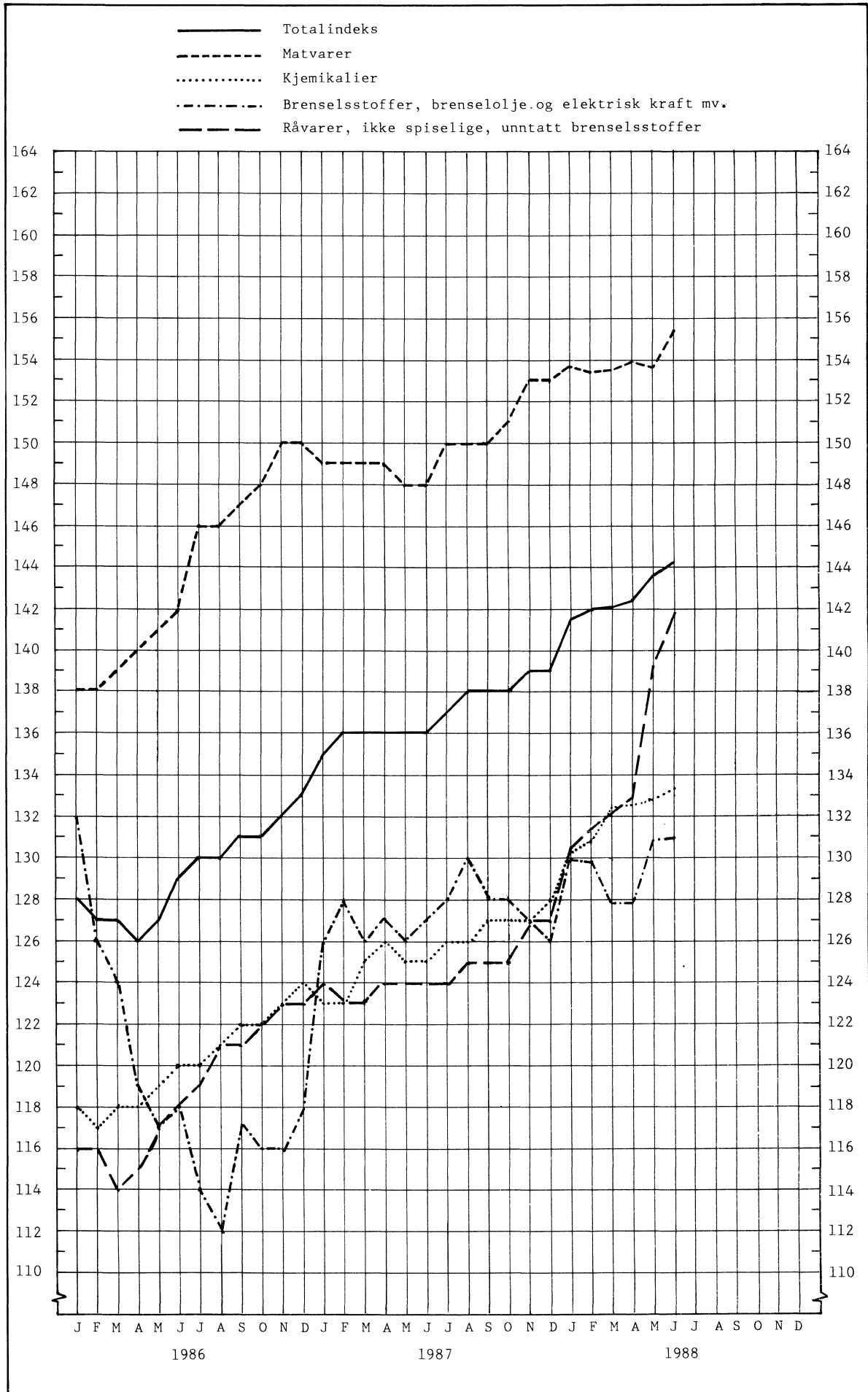

(SU nr. 28, 1988)

INNTEKTS- OG FORMUESUNDERSØKELSEN 1986. SELVANGIVELSESRREGNSKAP.

Inntekts- og formuesundersøkelsen viser at gjennomsnittlig bruttoinntekt for personer 17 år og over var 108.300 kroner i 1986. Tilsvarende tall var 93.100 kroner i 1985. Den største inntektskomponenten er lønn, som økte med vel 15 prosent fra 1985. Ytelser fra folketrygden mv. økte med 4 prosent fra 1985. Bare næringsinntekt ligger under 1979-nivået når vi ser på tall som er deflatert med konsumprisindeksen, mens ytelser fra folketrygden har gått ned fra 1985 til 1986 når vi sammenligner med konsumprisindeksen.

Gjennomsnittlig fradrag var 24.800 kroner mot 19.700 i 1985. Gjeldsrenter har økt fra 9.500 i 1985 til 13.000 i 1986. Fradrag for gjeldsrenter utgjorde 10 prosent av bruttoinntekten i 1985 og 12 prosent i 1986.

Direkte skatter utgjorde i gjennomsnitt 24 prosent av bruttoinntekten i 1986 mot 22 prosent i 1985. De direkte skattenes andel av bruttoinntekten er høyere jo høyere bruttoinntekten er. I 1986 var de direkte skattene 8 prosent av bruttoinntekten for personer med bruttoinntekt under 50.000 kroner, 28 prosent for personer med bruttoinntekt mellom 200.000-249.999 kroner, og 31 prosent for de med bruttoinntekt over 250.000. 17 prosent av alle personer over 16 år fikk i 1986 utlignet en skatt som etter skattefradrag var null eller negativ. Vel 14 prosent av alle personer over 16 år fikk utlignet mer enn 30 prosent av bruttoinntekten i skatt. De fleste i denne gruppen hadde bruttoinntekter på over 200.000 kroner.

De yrkestilknyttede er gruppert som ansatte eller selvstendig næringsdrivende avhengig av størrelsen på henholdsvis lønn og næringsinntekt. Personer som hadde lønn og næringsinntekt under folketrygdens minsteytelser, 42.884 kroner i 1986, er klassifisert som ikke yrkestilknyttet. Gruppen selvstendig næringsdrivende hadde høyest bruttoinntekt med 175.400 kroner i 1986. Ansatte hadde en gjennomsnittlig bruttoinntekt på 146.900 kroner, pensjonister og trygdede 65.900 kroner.

Fradrag i inntekten var høyest for selvstendig næringsdrivende med 59.000 kroner i gjennomsnitt (omfatter bl a. gjeldsrenter for gjeld i næring). Ansatte hadde 33.700 og pensjonister og trygdede 8.400 kroner i fradrag.

Samlet sett øker fradragene med størrelsen på bruttoinntekten. For personer med bruttoinntekt mellom 100.000 og 149.999 kroner, utgjorde fradragene i alt 20 prosent av bruttoinntekten. Tilsvarende tall for personer med bruttoinntekt over 250.000 kroner var 31 prosent. Fradrag for gjeldsrenter varierte fra 4 prosent av bruttoinntekten for de som hadde under 50.000 kroner, til 20 prosent for de med bruttoinntekt over 250.000 kroner. Minste- og oppgjørsfradrag var den største fradragsposten for de som hadde bruttoinntekt under 100.000 kroner. Disse postene utgjorde 14 prosent av bruttoinntekten for de som hadde under 50.000 kroner i bruttoinntekt, og falt med stigende inntekt til 1 prosent for de som hadde over 250.000 i bruttoinntekt.

Den gjennomsnittlige bruttoinntekten for menn var 146.800 kroner. Tilsvarende tall for kvinner var 71.700 kroner.

Bruttoinntekten var større i store kommuner enn i små. I kommuner med mindre enn 5.000 innbyggere var bruttoinntekten i gjennomsnitt 95.000 kroner i 1986, mens den i kommuner med over 50.000 innbyggere var 121.800 kroner.

Inntekts- og formuesundersøkelsen 1986 er basert på et representativt utvalg på ca. 14.400 personer i alt. Utvalget består av utvalget til Levekårsundersøkelsen 1986 og Forbruksundersøkelsens utvalg for 1986, supplert med eldre over 79 år. Grunnlaget for selvangivelsesregnskapet er opplysninger om inntekter og fradrag hentet fra skatteligningens materiale. Det betyr at beløpenes størrelse er bestemt av skatteregler og ligningspraksis. Skattefrie inntekter kommer ikke med i statistikken.

Utvalgsundersøkelser medfører gjerne en viss usikkerhet i resultatene. Spesielt for gruppen selvstendig næringsdrivende, vil tabellene kunne inneholde usikre tall på grunn av få observasjoner og stor spredning i tallstørrelsene for enkelte kjennetegn.

Tabell 1. Selvangivelsesregnskap for personer 17 år og over etter sosioøkonomisk status. Gjennomsnitt i kroner. 1986

	I alt	Yrkestilknyttede			Ikke yrkestilknyttede		
		I alt	Selv- stendig nærings- drivende	Ansatte	I alt	Pensjo- nister og trygdede	Andre
Sum bruttoinntekt	108334	150067	175394	146877	45369	65901	19025
Lønn	76964	123713	10464	137976	6431	1564	12675
Tjenestepensjon o.l	1511	448	559	434	3115	5441	131
Ytelser fra folketrygden ...	13205	2051	4312	1766	30035	51111	2993
Næringsinntekt av jordbruk, skogbruk og fiske	3556	5677	46175	576	358	268	472
Annen næringsinntekt inkl. skattepliktige sykepenger i næringsvirks ..	7377	12086	101440	832	274	170	406
Renter av bankinnskudd o.l .	4505	4673	10090	3991	4253	6602	1238
Aksjeutbytte	437	528	642	514	299	412	153
-Skattefri del av rente- inntekter og aksjeutbytte ..	1293	1410	1920	1346	1117	1701	369
Nettoinntekt av prosent- lignet bolig, hytte o.l	734	991	1174	968	345	552	80
Nettoinntekt av annen fast eiendom	500	591	1181	516	362	417	291
Gevinst ved salg av tomter .	249	202	460	170	318	546	26
Andre inntekter	589	518	817	480	697	518	927
Sum fradrag i alt	24843	36508	58954	33681	7243	8442	5705
Minstefradrag	4116	4552	1443	4943	3459	4514	2106
Oppgjørsfradrag	962	1017	348	1101	879	1102	594
Reiseutgifter	1598	2593	288	2884	97	26	188
Andre virkelige utgifter i stilling	137	225	884	142	4	0	9
Pensjonspremie, fagforeningskontingent	910	1501	220	1662	20	6	37
Foreldrefradrag/fradrag for enslig forsørger	577	781	518	814	268	40	561
Underskudd i næring, inkl. tidl. års underskudd .	962	1461	3426	1213	209	55	407
Underholdsbidrag, kårytelser	332	518	795	483	50	74	21
Premie for pensjonsforsikr .	704	1152	3142	901	29	40	15
Gjeldsrenter	12961	20343	42417	17562	1823	2046	1536
Del av underskudd i borettslag	420	520	224	557	270	389	119
Andre fradrag	1163	1845	5249	1417	134	151	113
Korreksjon for negativ nettoinntekt	264	314	1632	148	189	25	400
Nettoinntekt før særfradrag ..	83755	113873	118073	113344	38314	57484	13719
-Nettoinntekt om bord	1598	2651	153	2965	10	0	24
-Særfradrag	4240	629	1105	569	9689	16620	796
-Aksjeutbytte, netto	412	503	622	488	274	410	99
Nettoinntekt ved kommuneskatteligningen	77506	110091	116193	109323	28341	40454	12800
+Aksjeutbytte m.m	408	499	618	483	272	408	97
Nettoinntekt ved statsskatteligningen	77914	110590	116811	109806	28613	40862	12897
Direkte inntektsskatter i alt før skattefradrag	27243	41548	46128	40971	5659	8081	2552
Formuesskatt til stat og kommune	635	710	2144	529	523	826	135
Skattefradrag	1578	2222	2518	2184	606	788	372
Andel personer 17 år og over .	100.0	60.1	6.7	53.4	39.9	22.4	17.5
Antall observasjoner	11029	6894	801	6093	4135	1907	2228

Tabell 2. Selvangivelsesregnskap for personer 17 år og over etter bruttoinntekt. Gjennomsnitt i kroner. 1986

	Bruttoinntekt						
	I alt	-50000	50000- 99999	100000- 149999	150000- 199999	200000- 249999	250000 og over
Sum bruttoinntekt	108334	26103	73032	125658	172203	220244	343728
Lønn	76964	10313	39007	98888	144911	172635	229300
Tjenestepensjon o.l.	1511	221	1882	2256	1405	2390	3048
Ytelser fra folketrygden ...	13205	13862	23050	11080	4881	5911	4147
Næringsinntekt av jordbruk, skogbruk og fiske	3556	463	2632	4116	6008	7648	10961
Annen næringsinntekt inkl. skattepliktige sykepenger i næringsvirks ..	7377	368	2418	4365	7535	18912	66366
Renter av bankinnskudd o.l. .	4505	1009	3859	4656	6175	9011	16098
Aksjeutbytte	437	9	147	119	594	1055	4227
-Skattefri del av rente- inntekter og aksjeutbytte ..	1293	500	1346	1388	1702	2222	2798
Nettoinntekt av prosent- lignet bolig, hytte o.l.	734	93	363	666	1416	1985	2903
Nettoinntekt av annen fåst eiendom	500	12	98	277	195	1573	5455
Gøvinst ved salg av tomter .	249	0	31	125	23	724	3141
Andre inntekter	589	255	893	499	762	621	879
Sum fradrag i alt	24843	5597	13193	24855	40967	54265	104897
Minstefradrag	4116	2768	4778	4763	4697	4341	3944
Oppgjørfradrag	962	768	1068	1055	1042	976	919
Reiseutgifter	1598	170	913	2410	3078	3546	2947
Andre virkelige utgifter i stilling	137	5	23	92	151	278	1353
Pensjonspremie, fagforeningskontingent	910	37	428	1391	2041	2052	1538
Foreldrefradrag/fradrag for enslig forsørger	577	392	969	666	490	200	88
Underskudd i næring, inkl. tidl. års underskudd .	962	259	150	616	960	1038	9738
Underholdsbidrag, kårytelser	332	14	93	349	850	971	949
Premie for pensjonsforsikr .	704	9	61	266	860	2356	6858
Gjeldsrenter	12961	1008	3987	11703	24237	34610	68509
Del av underskudd i borettslag	420	70	383	518	765	854	669
Andre fradrag	1163	97	340	1025	1797	3042	7385
Korreksjon for negativ nettoinntekt	264	-349	519	395	484	849	637
Nettoinntekt før særfradrag ..	83755	20157	60358	101197	131720	166828	239467
-Nettoinntekt om bord	1598	14	158	1139	3278	7941	6882
-Særfradrag	4240	6278	7072	2171	1058	982	1006
-Aksjeutbytte, netto	412	7	136	112	520	1016	4079
Nettoinntekt ved kommuneskatteligningen	77506	13857	52992	97775	126864	156889	227500
+Aksjeutbytte m.m.	408	6	134	109	510	1019	4064
Nettoinntekt ved statsskatteligningen	77914	13863	53126	97885	127374	157908	231564
Direkte inntektsskatter i alt før skattefradrag	27243	2308	13645	31541	46798	64446	111419
Formuesskatt til stat og kommune	635	58	361	588	977	1426	3376
Skattefradrag	1578	276	1291	1881	2659	3329	3781
Andel personer 17 år og over .	100.0	28.7	24.1	21.6	14.3	6.0	5.3
Antall observasjoner	11029	3287	2547	2367	1569	656	603

Tabell 3. Selvangivelsesregnskap for personer 17 år og over etter kvartilfordelt bruttoinntekt. Gjennomsnitt i kroner. 1986

	I alt	Kvartiler					
		1	2	3	4	1-5 %	96-100%
Sum bruttoinntekt	108334	22973	66627	122958	220777	504	349759
Lønn	76964	9888	32650	95131	170186	446	232157
Tjenestepensjon o.l	1511	125	1635	2266	2019	4	3249
Ytelser fra folketrygden ...	13205	11526	24195	12061	5040	12	4422
Næringsinntekt av jordbruk, skogbruk og fiske	3556	418	2425	3955	7428	0	11432
Annen næringsinntekt inkl. skattepliktige sykepenger i næringsvirks ..	7377	289	2100	4564	22556	5	67388
Renter av bankinnskudd o.l .	4505	778	3621	4612	9010	50	16585
Aksjeutbytte	437	5	118	136	1488	0	4400
-Skattefri del av rente- inntekter og aksjeutbytte ..	1293	384	1329	1392	2068	41	2818
Nettoinntekt av prosent- lignet bolig, hytte o.l	734	60	353	646	1876	19	2921
Nettoinntekt av annen fast eiendom	500	14	91	248	1646	0	5746
Gevinst ved salg av tomter .	249	0	15	123	856	0	3349
Andre inntekter	589	256	753	608	740	9	928
Sum fradrag i alt	24843	5065	12270	24069	57967	1656	107963
Minstefradrag	4116	2517	4722	4768	4458	364	3935
Oppgjørsfradrag	962	723	1066	1057	1002	40	920
Reiseutgifter	1598	152	785	2272	3183	0	2921
Andre virkelige utgifter i stilling	137	3	17	93	435	0	1434
Pensjonspremie, fagforeningskontingent	910	27	349	1318	1947	6	1549
Foreldrefradrag/fradrag for enslig forsørger	577	381	898	719	309	7	92
Underskudd i næring, inkl. tidl. års underskudd .	962	188	250	542	2867	412	10251
Underholdsbidrag, kårytelser	332	15	67	328	917	0	1011
Premie for pensjonsforsikr .	704	10	49	254	2504	10	6943
Gjeldsrenter	12961	914	3402	11271	36256	803	70660
Del av underskudd i borettslag	420	45	356	506	775	18	552
Andre fradrag	1163	89	308	942	3314	-3	7695
Korrekasjon for negativ nettoinntekt	264	-482	549	374	616	1212	678
Nettoinntekt før særfradrag ..	83755	17427	54905	99263	163426	60	242474
-Nettoinntekt om bord	1598	16	121	1016	5239	0	7338
-Særfradrag	4240	4918	8552	2452	1039	2	1054
-Aksjeutbytte, netto	412	3	108	130	1405	0	4252
Nettoinntekt ved kommuneskatteligningen	77506	12489	46124	95665	155743	58	229830
+Aksjeutbytte m.m	408	3	106	127	1396	0	4236
Nettoinntekt ved statsskatteligningen	77914	12493	46229	95793	157140	58	234066
Direkte inntektsskatter i alt før skattefradrag	27243	2064	11361	30584	64962	18	113228
Formuesskatt til stat og kommune	635	38	327	573	1604	3	3468
Skattefradrag	1578	242	1149	1859	3060	53	3784
Andel personer 17 år og over .	100.0	25.0	25.0	25.0	25.0	5.0	5.0
Antall observasjoner	11128	2974	2611	2763	2780	626	568

Tabell 4. Selvangivelsesregnskap for personer 17 år og over etter sosioøkonomisk status. Prosent av bruttoinntekten, 1986

	I alt	Yrkestilknyttede			Ikke yrkestilknyttede		
		I alt	Selvstendig næringsdrivende	Ansatte	I alt	Pensjonister og trygdede	Andre
Gjennomsnittlig bruttoinntekt	108334	150067	175394	146877	45369	65901	19025
Bruttoinntekt	100	100	100	100	100	100	100
Lønn	71	82	6	94	14	2	67
Tjenestepensjon o.l. + ytelser fra folketrygden	14	2	3	1	73	86	16
Næringsinntekt + sykepenger i næringsvirksomhet	10	12	84	1	1	1	5
Kapitalinntekter mv.	5	4	7	4	11	11	12
Fradrag	23	24	34	23	16	13	30
Minstefradrag + oppgjørsfradrag	5	4	1	4	10	9	14
Underskudd i næring, inkl. tidl. års underskudd	1	1	2	1	0	0	2
Gjeldsrenter	12	14	24	12	4	3	8
Andre fradrag	5	6	6	6	2	1	6
Nettoinntekt før særfradrag ..	77	76	67	77	84	87	72
Særfradrag	4	0	1	0	21	25	4
Direkte inntektsskatter i alt etter skattefradrag	24	26	25	26	11	11	11
Antall observasjoner	11029	6894	801	6093	4135	1907	2228

Tabell 5. Selvangivelsesregnskap for personer 17 år og over etter bruttoinntekt. Prosent av bruttoinntekten, 1986

	I alt	Bruttoinntekt					
		-50000	50000- 99999	100000- 149999	150000- 199999	200000- 249999	250000 og over
Gjennomsnittlig bruttoinntekt	108334	26103	73032	125658	172203	220244	343728
Bruttoinntekt	100	100	100	100	100	100	100
Lønn	71	40	53	79	84	78	67
Tjenestepensjon o.l. + ytelser fra folketrygden	14	54	34	11	4	4	2
Næringsinntekt + sykepenger i næringsvirksomhet	10	3	7	7	8	12	22
Kapitalinntekter mv.	5	3	6	4	4	6	9
Fradrag	23	21	18	20	24	25	31
Minstefradrag + oppgjørsfradrag	5	14	8	5	3	2	1
Underskudd i næring, inkl. tidl. års underskudd	1	1	0	0	1	0	3
Gjeldsrenter	12	4	5	9	14	16	20
Andre fradrag	5	3	4	5	6	6	6
Nettoinntekt før særfradrag ..	77	77	83	81	76	76	70
Særfradrag	4	24	10	2	1	0	0
Direkte inntektsskatter i alt etter skattefradrag	24	8	17	24	26	28	31
Antall observasjoner	11029	3287	2547	2367	1569	656	603

Tabell 6. Selvangivelsesregnskap for personer 17 år og over etter kvartilfordelt bruttoinntekt. Prosent av bruttoinntekten, 1986

	I alt	Kvartiler					
		1	2	3	4	1-5 %	96-100%
Gjennomsnittlig bruttoinntekt	108334	22973	66627	122958	220777	504	349759
Bruttoinntekt	100	100	100	100	100	100	100
Lønn	71	43	49	77	77	89	66
Tjenestepensjon o.l. + ytelser fra folketrygden .	14	51	39	12	3	3	2
Næringsinntekt + sykepenger i næringsvirksomhet	10	3	7	7	14	1	23
Kapitalinntekter mv.	5	3	5	4	6	7	9
Frdrag	23	22	18	20	26	329	31
Minstefradrag + oppgjørsfradrag	5	14	9	5	2	80	1
Underskudd i næring, inkl. tidl. års underskudd .	1	1	0	0	1	82	3
Gjeldsrenter	12	4	5	9	16	159	20
Andre fradrag	5	3	4	5	6	7	6
Nettoinntekt før særfradrag ..	77	76	82	81	74	12	69
Særfradrag	4	21	13	2	0	0	0
Direkte inntektsskatter i alt etter skattefradrag	24	8	15	23	28	-7	31
Antall observasjoner	11128	2974	2611	2763	2780	626	568

Tabell 7. Selvangivelsesregnskap for personer 17 år og over etter utdanningsnivå. Prosent av bruttoinntekten, 1986

	I alt	Utdanningsnivå						
		Ung- doms- skole- nivå	Gymnas- nivå 1	Gymnas- nivå 2	Universitetsnivå			Uopp- gitt/ rest
				1	2	3 1)		
Gjennomsnittlig bruttoinntekt	108334	77217	100459	125132	152671	169106	265951	105670
Bruttoinntekt	100	100	100	100	100	100	100	100
Lønn	71	57	71	78	81	87	72	73
Tjenestepensjon o.l. + ytelser fra folketrygden .	14	27	13	7	7	3	5	11
Næringsinntekt + sykepenger i næringsvirksomhet	10	10	11	10	7	6	17	9
Kapitalinntekter mv.	5	6	6	5	5	3	5	6
Frdrag	23	19	22	25	23	28	29	24
Minstefradrag + oppgjørsfradrag	5	6	5	4	4	3	2	4
Underskudd i næring, inkl. tidl. års underskudd .	1	1	1	1	1	1	1	1
Gjeldsrenter	12	8	11	14	12	16	19	13
Andre fradrag	5	4	5	6	6	7	7	7
Nettoinntekt før særfradrag ..	77	81	78	76	77	72	71	77
Særfradrag	4	9	3	2	1	1	1	5
Direkte inntektsskatter i alt etter skattefradrag	24	20	23	25	27	26	30	24
Antall observasjoner	11029	3835	3115	2331	962	344	253	189

1) Forskernivå er inkludert

Tabell 8. Selvangivelsesregnskap for personer 17 år og over for 1979, 1982, 1984, 1985 og 1986. Gjennomsnittsbeløp og prosent av bruttoinntekten. 1)

	1979	1982	1984	1985	1986	Prosent				
						1979	1982	1984	1985	1986
Bruttoinntekt	55748	73604	85982	93083	108334	100	100	100	100	100
Lønn	39850	53767	60545	66680	76964	71	73	70	72	71
Tjenestepensjon o.l. + ytelser fra folketrygden .	7648	9752	12715	14072	14716	14	13	15	15	14
Næringsinntekt + sykepenger i næringsvirksomhet	6285	7367	9118	8097	10934	11	10	11	9	10
Kapitalinntekter mv.	1965	2718	3604	4235	5720	4	4	4	4	5
Fradrag	9572	13368	18442	19716	24843	17	18	21	21	23
Minstefradrag + oppgjørsfradrag	3168	3175	4180	4594	5078	6	4	5	5	5
Underskudd i næring, inkl. tidl. års underskudd .	637	739	1300	662	962	1	1	2	1	1
Gjeldsrenter	3008	5393	8201	9452	12961	5	7	9	10	12
Andre fradrag	2759	4062	4761	5007	5842	5	6	5	5	5
Nettoinntekt før særfradrag ..	46667	60423	67754	73579	83755	83	82	79	79	77
Særfradrag	3068	3716	4106	4328	4240	5	5	5	5	4
Direkte inntektsskatter i alt etter skattefradrag	14451	18016	19281	20907	25665	26	24	22	22	24
Antall observasjoner	17676	18546	4953	5050	11029					

1) 1979: Omfatter også inntektstakere under 17 år

Tabell 9. Selvangivelsesregnskap for personer 17 år og over for 1979, 1982, 1984, 1985 og 1986. Indeks for løpende og faste priser. 1979 = 100. 1)

	Gjennomsnittsbeløp 1979	Indeks, løpende priser 1979 = 100					Indeks, faste priser 1979 = 100 Deflatert med konsumprisindeksen				
		1979	1982	1984	1985	1986	1982	1984	1985	1986	
Bruttoinntekt	55748	100	132	154	167	194	94	95	98	106	
Lønn	39850	100	135	152	167	193	96	94	98	105	
Tjenestepensjon o.l. + ytelser fra folketrygden ..	7648	100	128	166	184	192	91	103	108	105	
Næringsinntekt + sykepenger i næringsvirksomhet	6285	100	117	145	129	174	84	93	76	95	
Kapitalinntekter mv.	1965	100	138	183	216	291	99	113	126	159	
Fradrag	9572	100	140	193	206	260	99	119	121	142	
Minstefradrag + oppgjørsfradrag	3168	100	100	132	145	160	71	82	85	88	
Underskudd i næring, inkl. tidl. års underskudd .	637	100	116	204	104	151	83	126	61	83	
Gjeldsrenter	3008	100	179	273	314	431	128	169	184	235	
Andre fradrag	2759	100	147	173	181	212	105	107	106	116	
Nettoinntekt før særfradrag ..	46667	100	129	145	158	179	92	90	93	98	
Særfradrag	3068	100	121	134	141	138	86	83	83	75	
Direkte inntektsskatter i alt etter skattefradrag	14451	100	125	133	145	178	89	83	85	97	
Antall observasjoner		17676	18546	4953	5050	11029					

1) 1979: Omfatter også inntektstakere under 17 år.

Tabell 10. Personer 17 år og over etter gjeldsrenter i kumulerte grupper, bruttoinntekt og sosioøkonomisk status. Prosent. 1986

	Antall observa- sjoner	I alt	Gjeldsrenter						
			Ingen	Større enn 0	Større enn 5000	Større enn 10000	Større enn 20000	Større enn 40000	Større enn 80000
BRUTTOINNTTEKT									
I alt	11029	100	45	55	38	30	20	10	3
- 50000	3287	100	85	15	4	2	1	(0)	(0)
50000- 99999	2547	100	54	46	20	12	5	1	(0)
100000-149999	2367	100	27	73	50	36	20	7	1
150000-199999	1569	100	10	90	79	66	48	20	3
200000-249999	656	100	7	93	83	75	60	36	8
250000-	603	100	5	95	88	82	73	56	28
SOSIOØKONOMISK STATUS									
I alt	11029	100	45	55	38	30	20	10	3
Yrkestilknyttet	6894	100	24	76	57	46	32	16	4
Selvstendige	801	100	16	84	73	64	52	34	16
Ansatte	6093	100	25	75	55	44	30	14	3
Ikke yrkestilknyttet	4135	100	77	23	8	5	2	1	(0)
Pensjonister og									
trygdede	1907	100	72	28	10	6	3	(1)	(0)
Andre ikke									
yrkestilknyttet	2228	100	84	16	6	4	2	(1)	(0)

() Under 20 observasjoner

Tabell 11. Andelen personer 17 år og over etter bruttoinntektens størrelse og netto skatt i prosent av bruttoinntekten. Prosent. 1986

	I alt	Bruttoinntekt					
		-50000	50000- 99999	100000- 149999	150000- 199999	200000- 249999	250000-
NETTO SKATT I PROSENT AV BRUTTOINNTTEKT							
Totalt	100.0	100.0	100.0	100.0	100.0	100.0	100.0
Negativ eller 0 skatt	16.7	52.8	4.7	(0.8)	(0.6)	(1.8)	(0.7)
0,1%- 9,9%	10.5	17.4	17.9	2.8	1.6	(1.7)	4.4
10,0%-19,9%	22.0	19.6	34.5	20.0	17.2	12.1	10.3
20,0%-29,9%	36.4	8.7	41.4	61.3	49.9	40.3	21.9
30,0%-39,9%	12.1	0.9	1.4	14.8	29.6	36.1	35.8
40,0%-49,9%	1.9	(0.2)	(0.0)	(0.3)	(0.9)	8.0	21.2
50,0%-	0.5	(0.4)	(0.0)	(0.0)	(0.2)	(0)	5.6

() Under 20 observasjoner

Tabell 12. Gjennomsnittlig bruttoinntekt for personer 17 år og over gruppert etter kjønn/
socioøkonomisk status/alder/ekteskapelig status/bosted/bostedskommunens størrelse/formue.
1984, 1985 og 1986

	1984			1985			1986		
	I alt	Menn	Kvinner	I alt	Menn	Kvinner	I alt	Menn	Kvinner
Alle personer 17 år og over .	85982	118214	55524	93083	126373	61287	108334	146846	71651
SOSIOØKONOMISK STATUS									
Selvstendig næringsdrivende .	159965	178612	84046	147415	158431	110388	175394	195412	110442
Ansatte	123171	143778	93297	134874	158764	100532	146877	175694	108838
Pensjonister og trygdede	51663	64376	43458	55614	67216	47388	65901	84039	54569
Andre ikke yrkestilknyttede .	15172	15249	15146	16941	19113	16256	19025	20621	18447
ALDER									
17 - 24 år	44602	51884	35657	48363	58852	37302	58754	66819	50774
25 - 44 år	104612	144996	63356	114064	156738	69583	132909	178640	83752
45 - 66 år	101188	143249	61638	109226	148235	71620	127630	177131	79606
67 - 79 år	60000	77303	46633	64340	82475	49854	75179	99674	57327
80 -	44024	46015	43269	47412	51430	45200	57059	65302	52781
EKTESKAPELIG STATUS									
Ugifte	64999	72612	54266	75219	86017	60851	84883	98665	67205
Gifte	96290	141196	50517	101555	147276	55536	121803	173985	69710
Separerte/skilte	100134	115730	89839	112411	122607	103162	125646	158421	99759
Enker/enkemenn	65401	80875	62167	69630	74676	68562	77590	94534	73908
LANDSDEL									
Østlandet	88693	122475	58220	95538	128378	64548	112617	150492	77552
Agder og Rogaland	89287	126698	52398	97400	142312	57400	114351	162339	66476
Vestlandet	80953	111192	51260	89327	124422	54595	102206	141912	63303
Trøndelag	80483	112341	50020	87126	114686	59801	98882	132945	65633
Nord-Norge	82677	105998	58576	87982	112232	63632	99314	130576	69404
KOMMUNESTØRRELSE									
ANTALL INNBYGGERE									
- 4999	77411	107296	46879	80125	108866	49134	95016	132354	57380
5000- 9999	77273	105519	48799	85486	117858	53974	98694	133539	64147
10000-19999	83302	115418	51547	90161	125791	55725	108832	148053	70781
20000-49999	88022	123902	54583	94900	128967	63110	108345	146135	72836
50000-	96870	131712	67300	106247	141596	74767	121768	164453	83529
FORMUE, KR									
Ingen formue	48422	78029	36711	55661	90538	40501	64022	99434	49135
1 - 9999	81898	98127	64355	88113	109767	65804	94691	116733	76378
10000 - 24999	91001	113003	68973	103266	123682	80266	112888	139972	85008
25000 - 49999	108844	133116	75294	112706	140789	80980	134917	166252	96290
50000 - 99999	114756	138473	76760	124359	149647	81464	139669	177475	87200
100000 - 199999	107450	119962	80184	110755	126017	80960	123517	141821	90061
200000 - 499999	125953	136080	96753	133300	144556	101779	149724	163188	113972
500000 -	252602	279810	(157061)	210663	208525	217113	224830	236660	165961

() Under 20 observasjoner

KOMMUNER OG FYLKESKOMMUNER. BALANSE PR. 31. DESEMBER 1984 - 1986

Statistisk Sentralbyrås kommuneregnskapsstatistikk viser at kommunenes finansielle aktiva medregnet fondsmidler utgjorde 23 510,3 mill. kr ved utgangen av 1986. Dette var en økning på 15,7 prosent fra 1985. For kommunene unntatt Oslo var tilsvarende tall 19 684,9 mill. kr, en økning på 14,3 prosent fra 1985.

Fylkeskommunenes finansielle aktiva medregnet fondsmidler var ved utgangen av 1986 39 443 mill. kr. Dette var en økning fra 1985 på 11,9 prosent.

Lånegjelden i kommuner unntatt Oslo utgjorde 28 5987,9 mill. kr pr. 31. desember 1986. Sammenliknet med tilsvarende tall for 1985, var dette en økning på 8,4 prosent.

Fylkeskommunenes lånegjeld pr. 31. desember 1986 var 9 723,2 mill. kr. Dette er en økning på 7,7 prosent fra året før.

Gjennomsnittlig lånegjeld pr. innbygger for alle kommuner unntatt Oslo var i 1986 kr 7 679. Kommunene i Vestfold hadde med kr 4 337 det laveste fylkesgjennomsnittet i 1986. Deretter fulgte Østfold med kr 4 625 pr. innbygger. Den høyeste gjennomsnittlige lånegjelden i 1986 hadde kommunene i Finnmark og Troms, med henholdsvis kr 14 667 og kr 11 693 pr. innbygger.

En gruppering av kommunene etter størrelse, viser at de med lavest folketall i gjennomsnitt hadde den høyeste lånegjelden pr. innbygger. Kommuner med folketall under 1 000 innbyggere hadde i gjennomsnitt lånegjeld på kr 17 593 pr. innbygger ved utgangen av 1986. Kommuner med folketall fra 1 000 til 2 000 innbyggere hadde i gjennomsnitt kr 13 719 pr. innbygger i lånegjeld. Lavest lånegjeld pr. innbygger i 1986 hadde kommuner med folketall mellom 25 000 og 34 999 innbyggere. Der utgjorde lånegjelden 5 909 kr pr. innbygger.

Tallene omfatter ikke kommunenes og fylkeskommunenes bedrifter med særregnskap.

Tabell 1. By- og herredskommuner. Balanse pr. 31. desember

	Mill. kroner			Prosentvis endring
	1984	1985	1986	1985-1986
<u>By- og herredskommuner i alt medregnet Oslo</u>				
AKTIVA				
Finansielle aktiva og fondsmidler ...				
Kassabeholdning	491,3	497,0	482,0	-3,0
Bankinnskott	7 146,1	9 003,0	10 702,1	18,9
Ihendehaverobligasjoner	142,2	200,4	618,5	208,6
Sertifikater	-	-	112,0	..
Aksjer og andeler	1 233,8	1 404,7	1 642,7	16,9
Utlån	4 587,6	5 211,2	5 708,9	9,6
Andre fordringer	3 274,3	4 009,9	4 244,1	5,8
Realaktiva	33 394,0	36 443,3	39 511,4	8,4
Regnskapsmessig aktiva	7 987,1	7 818,5	9 419,4	20,5
Aktiva i alt	50 756,4	54 5 88,1	72 441,1	12,2
PASSIVA				
Ihendehaverobligasjonslån og andre lån	27 853,1	30 028,8	32 750,6	9,1
Annen gjeld	4 498,5	4 585,0	5 312,4	15,9
Fond	5 360,5	6 307,6	7 834,4	24,2
Overførte bevilgninger	1 091,8	1 443,5	1 755,0	21,6
Kapital og regnskapsmessig passiva ..	19 952,5	22 223,2	24 788,7	11,5
Passiva i alt	58 756,4	64 588,1	72 441,1	12,2
<u>By- og herredskommuner i alt unntatt Oslo</u>				
AKTIVA				
Finansielle aktiva og fondsmidler ..	14 665,9	17 211,1	19 684,9	14,4
Kassabeholdning	428,5	401,7	426,1	6,1
Bankinnskott	6 972,6	8 518,0	9 785,5	14,9
Ihendehaverobligasjoner	138,0	195,9	725,4	270,3
Aksjer og andeler	697,5	768,9	946,6	23,1
Utlån	3 834,4	4 284,4	4 716,6	10,1
Andre fordringer	2 594,9	3 042,1	3 084,7	1,4
Realaktiva	28 043,1	30 143,6	33 161,8	10,0
Regnskapsmessige aktiva	6 539,2	6 486,4	7 864,1	21,2
Aktiva i alt	49 248,2	53 841,0	60 710,8	12,8
PASSIVA				
Ihendehaverobligasjonslån og andre lån	24 879,5	26 358,5	28 587,9	8,4
Annen gjeld	3 233,5	3 126,4	3 722,5	19,1
Fond	4 938,0	5 866,1	6 928,8	18,1
Overførte bevilgninger	1 049,1	1 339,5	1 603,8	19,7
Kapital og regnskapsmessig passiva .	15 148,1	17 140,5	19 867,8	15,9
Passiva i alt	49 248,2	53 841,0	60 710,8	12,8

Tabell 2. Fylkeskommuner. Balanse pr. 31. desember

	Mill. kroner			Prosentvis endring
	1984	1985	1986	1985-1986
AKTIVA				
Finansielle aktiva og fondsmidler	3 339,8	3 524,2	3 944,3	11,9
Kassabeholdning	186,9	119,7	165,0	37,8
Bankinnskott	1 917,6	2 237,8	2 144,0	-4,2
Ihendehaverobligasjoner	20,4	13,9	109,7	689,2
Sertifikater	-	-	22,0	..
Aksjer og andeler	77,0	97,1	112,7	16,1
Utlån	286,4	349,0	551,0	57,9
Andre fordringer	851,5	706,7	839,2	18,8
Realaktiva	11 198,9	11 905,4	12 543,0	5,4
Regnskapsmessig aktiva	2 395,2	2 218,2	2 647,9	19,4
Aktiva i alt	16 933,9	17 647,8	19 134,5	8,4
PASSIVA				
Ihendehaverobligasjonslån og andre lån	8 378,6	9 026,7	9 723,2	7,7
Annen gjeld	1 963,8	1 805,6	2 432,7	34,7
Fond	1 023,4	1 303,1	1 021,2	1,8
Overførte bevilgninger	429,2	548,5	564,2	2,9
Kapital og regnskapsmessig passiva	5 138,9	5 263,9	5 393,3	2,5
Passiva i alt	16 933,9	17 647,8	19 134,6	8,4

Tabell 3. By- og herredskommuner. Lånegjeld pr. 31. desember. Fylke

	Kroner pr. innbygger			Prosentvis endring
	1984	1985	1986	1985-1986
Gjennomsnitt alle by- og herredskommuner:				
Unntatt Oslo	6 727	7 107	7 679	8,1
Medregnet Oslo	6 718	7 220	7 846	8,7
Østfold	4 055	4 355	4 625	6,2
Akershus	5 263	5 471	5 779	5,6
Oslo	6 647	8 145	9 228	13,3
Hedmark	5 389	5 433	5 798	6,7
Oppland	8 124	8 603	9 040	5,0
Buskerud	5 402	5 680	6 349	13,8
Vestfold	3 921	4 109	4 337	5,5
Telemark	5 610	5 992	6 328	5,6
Aust-Agder	6 764	7 244	7 747	6,9
Vest-Agder	4 578	4 787	5 324	11,2
Rogaland	6 892	7 520	8 178	8,8
Hordaland	7 615	8 121	9 017	11,0
Sogn og Fjordane	9 348	9 530	10 660	11,6
Møre og Romsdal	7 442	8 096	8 744	8,0
Sør-Trøndelag	7 101	7 378	8 366	13,4
Nord-Trøndelag	8 572	9 044	9 663	6,8
Nordland	3 161	8 434	8 781	4,1
Troms	10 762	11 262	11 693	3,8
Finnmark	11 550	13 219	14 667	11,0
Lånegjeld i alt 1 000 kr	27 853 124	30 028 777	32 750 608	9,1

Tabell 4. By- og herredskommuner etter størrelsesgruppe. Lånegjeld pr. 31. desember

	Kroner pr. innbygger			Prosentvis endring
	1984	1985	1986	1985-1986
Gjennomsnitt alle by- og herredskommuner:				
Unntatt Oslo	6 727	7 107	7 679	8,1
Medregnet Oslo	6 718	7 220	7 846	8,7
Inntil 1 000 innbyggere	13 909	15 389	17 597	14,4
1 000- 1 999 innbyggere	11 349	12 347	13 714	11,7
2 000- 2 999 "	8 921	9 457	10 287	8,8
3 000- 4 999 "	7 727	8 069	8 459	4,8
5 000- 6 999 "	7 381	7 993	8 734	9,3
7 000- 8 999 "	6 322	6 663	6 993	5,0
9 000-10 999 "	6 311	6 559	6 640	1,2
11 000-13 999 "	6 039	6 273	6 617	5,5
14 000-17 999 "	5 365	6 195	6 723	8,5
18 000-24 999 "	6 305	6 418	6 913	7,7
25 000-34 999 "	5 378	5 438	5 909	8,7
35 000-59 999 "	6 076	6 348	6 616	4,2
Over 60 000 innbyggere:				
Unntatt Oslo	6 891	7 195	8 367	16,3
Medregnet Oslo	6 785	7 681	8 740	13,8

EMISJONER AV IHENDEHAVEROBLIGASJONER OG SERTIFIKATER I MAI 1988

I mai 1988 ble det emittert ihendehaverobligasjoner for i alt 5 532 mill. kr, fordelt med 2 975 mill.kr på det innenlandske marked og 2 557 mill.kr på lån i utenlandsk valuta. Dette viser foreløpige oppgaver fra Statistisk Sentralbyrås kredittmarkedstatistikk.

I samme måned ble det emittert sertifikater innenlands for 22 988 mill.kr. Av disse var 4 500 mill.kr statssertifikater, 15 698 mill.kr banksertifikater, 1 140 mill.kr finanssertifikater og 1 650 mill.kr lånesertifikater.

Tabell 1. Emisjoner av ihendehaverobligasjoner. Mill.kr

Låntakere	1987		1988*	
	Mai	Jan.-mai	Mai	Jan.-mai
A. Emisjoner i alt	4 973	35 664	5 532	33 485 3)
B. Emisjoner i norske kroner	2 174	9 627	2 975	11 736 3)
Statsforvaltningen 1)	-	-	-	-
Kommuneforvaltningen	-	-	-	100
Fylkeskommuner	-	-	-	-
Kommuner	-	-	-	100
Forretningsbanker	-	-	-	30
Statsbanker	-	400	-	700
Private kredittforetak	2 099	8 472	2 942	9 823 3)
Realkredittforetak	1 246	5 219	1 262	5 296 3)
Skipsfinansieringsforetak	-	207	-	-
Andre private kredittforetak	853	3 046	1 680	4 527
Private finansieringsselskaper	-	-	-	-
Statsforetak	-	-	-	-
Kommuneforetak	75	455	33	483
Private foretak	-	300	-	600
C. Emisjoner i utenlandsk valuta 2).....	2 799	26 037	2 557	21 749
Statsforvaltningen	-	2 745	-	5 651
Kommuneforvaltningen (Kommuner)	1 186	4 305	-	993
Forretningsbanker	-	5 467	496	2 225
Sparebanker	-	54	248	878
Statsbanker	665	665	-	-
Private kredittforetak	-	2 330	1 155	5 265
Private finansieringsselskaper	-	-	-	-
Statsforetak	-	6 394	-	5 801
Kommuneforetak	-	644	658	658
Private foretak	948	3 433	-	278
D. Emisjoner i eurokroner	-	-	-	-
Kommuneforvaltningen (Kommuner)	-	-	-	-

- 1) Ikke medregnet spareobligasjonslån.
2) Beregnet etter månedens gjennomsnittlige valutakurs.
3) Korrigerte tall.

Tabell 2. Emisjoner av sertifikater 1). Mill.kr

	Bruttoemisjoner				Utestående beløp pr. 31. mars 1988
	1987		1988*		
	Mai	Jan.-mai	Mai	Jan.-mai	
Emisjoner i alt	2 457	25 353	22 988	108 797 2)	54 886
Stats sertifikater.....	-	4 033	4 500	13 763	17 698
Bank sertifikater.....	457	3 120	15 698	75 814 2)	19 529
Forretningsbanker.....	151	1 309	11 082	53 414 2)	11 987
Sparebanker.....	306	1 811	4 616	22 400 2)	7 542
Finans sertifikater.....	685	4 795	1 140	6 825	9 670
Private kredittforetak.....	-	-	465	2 645	5 440
Private finansieringsselskaper....	685	4 795	675	4 180	4 230
Lånesertifikater.....	1 315	13 405	1 650	12 395	7 989
Kommuner.....	-	1 050	-	1 210	685
Statsforetak.....	200	2 625	400	2 950	700
Kommuneforetak.....	100	806	360	1 555	1 514
Private foretak	1 015	8 924	890	6 680	5 090

1) Omfatter bare sertifikater
lagt ut i Norge.

2) Korrigerte tall.

PUBLIKASJONER UTSENDT I JUNI 1988

BYGGEAREALSTATISTIKK 1987 (NOS B; 762). Gir opplysninger om igangsetting og fullføring av bygg og om bygg under arbeid ved utgangen av året. Sidetall 71, 40 kr ISBN 82-537-2629-5 ISSN 0550-7162

LØNNINGER OG INNTEKTER 1984 (NOS B; 741). Inneholder en oversikt over hovedtall fra den offisielle statistikk når det gjelder lønninger og inntekter til personer og husholdninger. I publikasjonen er det blant annet lagt vekt på å få fram sammenhengen mellom de ulike typer av lønns- og inntektsdata. Sidetall 98, 45 kr ISBN 82-537-2586-8 ISSN 0800-997X

LØNNSSTATISTIKK FOR ANSATTE I HOTELL- OG RESTAURANTDRIFT APRIL OG OKTOBER 1987 (NOS B; 776). Sidetall 55, 30 kr ISBN 82-537-2647-3 ISSN 0800-2886

LØNNSSTATISTIKK FOR ANSATTE I VAREHANDEL 1. SEPTEMBER 1987 (NOS B; 761). Sidetall 136, 45 kr ISBN 82-537-2627-9 ISSN 0800-2916

OLJE- OG GASSVIRKSOMHET 1. KVARTAL 1988 STATISTIKK OG ANALYSE (NOS B; 763). Publikasjonen vil bli utgitt kvartalsvis og erstatter den tidligere årspublikasjonen NOS Oljevirksomhet. Kvartalsheftet inneholder om lag 30 tabeller som gir viktig informasjon om utviklingen på norsk kontinentalsokkel, også årsstatistikk. I en tekstdel gis en redegjørelse for statistiske behandlinger av oljevirksomheten og en analyse av investeringsaktivitet, produksjon, markedsutviklingen for olje og gass og lønnsomheten for operatørselskapene i 1988. Sidetall 78, 40 kr ISBN 82-537-2630-9 ISSN 0333-2101

REGNSKAPSSTATISTIKK 1986 ENGROSHANDEL (NOS B; 758). Gir detaljerte opplysninger om inntekts- og kostnadsarter, om eiendeler, gjeld og egenkapital. Dessuten beregnes en rekke sentrale nøkkeltall for de ulike nærings- og omsetningsgrupper. Sidetall 114, 45 kr ISBN 82-537-2622-6 ISSN 0333-3817

SAMFERDSELSSTATISTIKK 1986 (NOS B; 744). Inneholder opplysninger om sjøtransport, jernbane- og sporveistransport, veitransport, luftfart, post, telekommunikasjoner. Publikasjonen gir fullstendig statistikk for året 1985 og også noe statistikk for året 1986. Sidetall 188, 50 kr ISBN 82-537-2591-4 ISSN 0468-8147

SAMFUNNSSPEILET (2/88). Har aktuelle artikler om likestilling, frynsegoder, sosial bakgrunn og utdanningsvalg, familieformer i åttiåra, seksuell debutalder, selvmord, innvandring og befolkningsutvikling. Sidetall 36, 30 kr ISBN 82-537-2589-2 ISSN 0801-7603

SJØFART 1986 (NOS B; 747). Publikasjonen inneholder tabeller over handelsflåtens størrelse og sammensetning og flåtens bemanning, samt skip i utenriksfart mv. Sidetall 170, 50 kr ISBN 82-537-2595-7 ISSN 0800-9848

SKOGSTATISTIKK 1986 (NOS B; 748). Gir tall fra Byråets statistikk over skogressurser, eierforhold, skogbruk og jakt. Her finnes også statistikk utarbeidd av andre institusjoner. Sidetall 100, 40 kr ISBN 82-537-2598-1 ISSN 0468-8155

STATISTISK MANEDSHEFTE (SM; 88/5). Gir i et sett av faste tabeller oversikt over det aller meste av det SSB lager av konjunkturstatistikk og annen måneds- og kvartalsstatistikk. Foruten tall for siste eller nest siste måned eller kvartal gir månedsheftet tall for en rekke tidligere måneder, kvartal og år. Sidetall 112, 20 kr ISSN 0029-3636

UTDANNINGSSTATISTIKK UNIVERSITETER OG HØGSKOLER 1. OKTOBER 1985 (NOS B; 753). Publikasjonen omfatter universiteter og høyskoler, og gir opplysninger om studenter, studenter som avsluttet en utdanningsaktivitet og lærere. Sidetall 142, 45 kr ISBN 82-537-2605-8 ISSN 0300-5631

VETERINÆRSTATISTIKK 1986 (NOS B; 749). Gir opplysninger over veterinærenes sjukebehandlinger, offentlig kjøttkontroll, prøver undersøkt ved Veterinærinstituttet eller statens veterinærlaboratorier og omsetning av sera, vaksiner og tuberkulin. Det er også med årsmelding for det sivile veterinærvesen. Sidetall 93, 40 kr ISBN 82-537-2600-7 ISSN 0303-6561

PUBLIKASJONENE ER TIL SALGS I BOKHANDLENE

PUBLIKASJONER UNDER UTSENDING I JULI 1988

I serien Norges offisielle statistikk (NOS):

Regnskapsstatistikk 1986 Oljeutvinning, bergverksdrift og industri Sidetall 170 (NOS B; 757) 50 kr

Befolkningsstatistikk 1988 Hefte I Endringstal for kommunar 1986-1988 Sidetall 60 (NOS B; 766) 40 kr

Utdanningsstatistikk Grunnskolar 1. oktober 1987 Sidetall 89 (NOS B; 768) 40 kr.

Regnskapsstatistikk 1986 Detaljhandel Sidetall 84 (NOS B; 770) 40 kr

I serien Rapporter fra Statistisk Sentralbyrå (RAPP):

Radiolytting og fjernsynsseing vinteren 1988 Landsoversikt for programdagene 30 januar - 5. februar Sidetall 91 (RAPP 88/9) 40 kr

Radiolytting og fjernsynsseing vinteren 1988 Fylkesoversikt for programdagene 30. januar - 5. februar Sidetall 168 (RAPP 88/10) 50 kr

UKE-, MÅNEDS- OG KVARTALSPUBLIKASJONER

Abonnementsprisene for SSBs uke-, måneds- og kvartalspublikasjoner er for året 1988 fastsatt til:

	Pr. år	Pr. hefte
Statistisk ukehefte	kr 300	15
Statistisk månedshefte	" 200	20
Månedsstatistikk over utenrikshandelen	" 160	20
Bank- og kredittstatistikk. Aktuelle tall	" 260	15
Økonomiske analyser	" 120	15
Nye distriktstall (pr. fylke)	" 90	10
Byggearealstatistikk, kvartalspublikasjon	" 160	40
Olje- og gassvirksomhet, kvartalspublikasjon	" 155	40
Samfunnsspeilet	" 75	30

SYSTEMATISK OVERSIKT OVER EMNEGRUPPENE

0 GENERELLE EMNER

- 00 Generelle emner, nasjonalt
- 01 Generelle emner, regionalt
- 09 Andre generelle emner

1 NATURRESSURSER OG NATURMILJØ

- 10 Ressurs- og miljøregnskap og andre generelle ressurs- og miljøemner
- 11 Areal
- 12 Energi
- 13 Luft
- 14 Vann
- 15 Mineraler
- 16 Skog og planteliv
- 17 Dyreliv
- 18 Naturmiljø - levekår og økonomi
- 19 Andre ressurs- og miljøemner

2 SOSIODEMOGRAFISKE EMNER

- 20 Generelle sosiodemografiske emner
- 21 Befolkning
- 22 Helseforhold og helsetjeneste
- 23 Utdanning og skolevesen
- 24 Kulturelle forhold, generell tidsbruk, ferie og fritid
- 25 Sosiale forhold og sosialvesen
- 26 Rettsforhold og rettsvesen
- 27 Levekår ellers
- 29 Andre sosiodemografiske emner

3 SOSIOØKONOMISKE EMNER

- 30 Generelle sosioøkonomiske emner
- 31 Folketellinger
- 32 Arbeidskraft
- 33 Lønn
- 34 Personlig inntekt og formue
- 35 Personlig forbruk
- 36 Boliger og boforhold
- 39 Andre sosioøkonomiske emner

4 NÆRINGSØKONOMISKE EMNER

- 40 Generelle næringsøkonomiske emner
- 41 Jordbruk, skogbruk, jakt, fiske og fangst
- 42 Oljeutvinning, bergverksdrift, industri og kraftforsyning
- 43 Bygge- og anleggsvirksomhet
- 44 Utenrikshandel
- 45 Varehandel
- 46 Samferdsel og reiseliv
- 47 Tjenesteyting
- 49 Andre næringsøkonomiske emner

5 SAMFUNNSØKONOMISKE EMNER

- 50 Nasjonalregnskap og andre generelle samfunnsøkonomiske emner
- 51 Offentlig forvaltning
- 52 Finansinstitusjoner, penger og kreditt
- 53 Konjunkturer
- 59 Andre samfunnsøkonomiske emner

6 SAMFUNNSORGANISATORISKE EMNER

- 60 Generelle samfunnsorganisatoriske emner
- 61 Administrative emner
- 62 Politiske emner
- 69 Andre samfunnsorganisatoriske emner

STANDARDTEGN

Tall kan ikke forekomme	.	Mindre enn 0,5 av den brukte enheten	0
Oppgave mangler	..	Foreløpige tall	*
Oppgave mangler foreløpig	...	Brudd i den loddrette serien	—
Tall kan ikke offentliggjøres	:	Brudd i den vannrette serien	
Null	-		