

# Statistisk ukehefte



STATISTISK SENTRALBYRÅ

Oslo: Postboks 8131 Dep  
0033 Oslo 1  
Tlf. (02) \*41 38 20

Kongsvinger: Postboks 510  
Stasjonssida  
2201 Kongsvinger  
Tlf. (066) \*85 000

Nr. 42/88

19. oktober 1988

## INNHold

Emne	Side
21 Utlendingsstatistikk, 1.juli 1988 .....	61
25 Sosialhjelp, 1987 .....	7
44 Utenrikshandelen med varer. Foreløpige tall, september 1988 .....	16
45 Detaljomsetningen, august 1988 .....	17
46 Handelsflåten og skip i opplag, 30. september 1988 .....	20
46 Hoteller og andre overnattingsbedrifter. Overnattingsstatistikk, august 1988 .....	27
46 Veitrafikkulykker med personskade, september 1988 .....	36
Tillegg til de internasjonale månedstabeller i Statistisk månedshefte nr. 9, 1988 .....	39
Publikasjoner utsendt i september 1988 .....	41
Publikasjoner under utsending i oktober 1988.	41
Statistikk som ventes publisert kommende uke.	42

## UTLENDINGSSTATISTIKK 1. JULI 1988

Pr. 1. juli 1988 var det registrert 129 450 personer med utenlandsk statsborgerskap bosatt i Norge.

Tallet på utenlandske statsborgere har økt med nærmere 5 800 fra årsskiftet. Økningen fordelte seg på 1 900 europeere, 700 fra Afrika, 2 400 fra Asia og 900 fra Sør-Amerika. Størst økning var det av iranere, chilenerne, pakistanere, svensker og dansker.

I alt 57 prosent av de utenlandske statsborgerne i Norge har statsborgerskap i et europeisk land. De største gruppene med utenlandske statsborgere er dansker med 17 900, briter med 12 950 og svensker med 12 460.

Om lag 43 prosent av de utenlandske statsborgerne er bosatt i Akershus og Oslo, mens til sammen 18 prosent bor i Rogaland og Hordaland. Færrest utenlandske statsborgere er det i fylkene Sogn og Fjordane og Nord-Trøndelag.

Utenlandske statsborgere omfatter personer bosatt i Norge som på registreringstidspunktet hadde utenlandsk statsborgerskap, og gir ikke noe fullstendig uttrykk for hvor mange med utenlandsk bakgrunn som bor i Norge. En oversikt ved inngangen til 1988 viste at det var nærmere 162 000 personer bosatt i Norge som var født i utlandet.

Tabell 1. Utenlandske statsborgere etter statsborgerskap. Fylke. 1. juli 1988

Statsborgerskap	Fylke									
	Hele Landet	01 ØST-FOLD	02 AKERS-HUS	03 OSLO	04 HED-MARK	05 OPP-LAND	06 BUSKE-RUD	07 VEST-FOLD	08 TELE-MARK	09 AUST-AGDER
I alt	129452	6377	16317	39557	3028	3042	8131	3988	3262	2125
Europa i alt	73229	4101	10966	18815	1783	1549	5242	2694	1995	1216
Danmark	17897	1227	3200	3767	442	647	1605	918	760	420
Finland	3664	143	411	800	60	49	114	96	88	87
Island	2392	106	330	583	39	42	123	36	70	57
Sverige	12462	1017	2032	3433	725	223	593	468	347	143
Belgia	357	16	75	92	3	5	14	17	11	3
Frankrike	2014	22	179	578	12	13	27	28	18	18
Hellas	256	12	33	116	4	3	15	3	4	2
Irland	350	9	37	70	2	7	28	10	1	15
Italia	807	15	124	305	12	12	27	18	13	3
Jugoslavia	2764	204	219	1492	30	133	143	54	42	13
Nederland	2580	143	377	338	80	95	151	95	83	73
Polen	2425	249	371	756	58	33	82	64	83	25
Portugal	390	14	43	171	2	2	19	10	3	1
Sovjetunionen	176	5	9	88	-	1	51	5	-	-
Spania	848	48	124	323	15	3	52	24	25	6
Storbritannia og Nord-Irland	12956	351	2071	2478	142	140	544	450	218	223
Sveits	793	29	160	200	11	22	67	57	12	20
Tsjekkoslovakia	201	12	33	65	2	2	16	8	3	-
Tyrkia	4552	181	281	1943	16	4	1266	80	69	5
Forbundsrep.Tyskland	4201	222	709	852	95	88	244	185	122	93
Ungarn	227	13	28	96	11	4	13	6	5	-
Østerrike	551	42	77	128	10	13	32	49	9	3
Europa ellers	366	21	43	141	12	8	16	13	9	6
Afrika i alt	5956	181	451	3321	87	51	260	54	90	53
Algerie	239	3	12	117	3	1	5	1	6	1
Etiopia	761	24	48	419	20	13	26	3	12	4
Gambia	456	2	28	253	7	7	26	12	9	2
Marokko	1754	18	67	1463	13	8	27	2	6	1
Nigeria	296	6	15	183	3	2	7	1	1	4
Tunisia	215	8	26	87	2	2	7	3	4	-
Afrika ellers	2235	120	255	799	39	18	162	32	52	41
Asia i alt	32699	1609	3147	13948	916	1071	1819	739	726	304
Bangladesh	259	-	4	104	5	2	-	1	-	1
Filippinene	1895	68	203	698	27	31	50	48	58	26
India	2936	70	231	1356	27	28	417	118	29	6
Iran	3528	163	530	340	333	437	383	102	233	26
Israel	274	17	40	90	4	2	4	4	6	3
Japan	383	24	56	190	3	4	8	16	6	2
Kina	767	22	53	354	9	31	31	5	1	19
Pakistan	10739	339	911	8206	46	33	354	58	46	13
Sri Lanka	3402	51	100	836	29	282	50	13	101	48
Sør-Korea	368	12	64	103	10	2	20	18	8	7
Thailand	668	22	101	139	9	4	33	24	18	10
Vietnam	6139	779	657	1163	384	167	405	252	157	90
Asia ellers	1341	42	197	369	30	48	64	80	63	53
Nord-Amerika i alt	11612	322	1181	2069	150	176	376	401	185	495
Canada	1155	50	144	179	23	28	49	69	24	13
Mexico	125	4	16	41	-	2	10	9	3	1
USA	10010	256	994	1739	125	142	304	308	153	478
Nord-Amerika ellers	322	12	27	110	2	4	13	15	5	3
Sør-Amerika i alt	5082	112	472	1224	65	176	388	61	229	30
Argentina	137	3	14	36	3	1	10	3	4	4
Brasil	299	11	53	62	2	5	12	10	18	7
Chile	3747	75	319	900	50	155	297	18	183	12
Colombia	454	14	43	69	5	12	25	17	12	4
Uruguay	105	1	8	41	-	-	31	-	2	-
Sør-Amerika ellers	340	8	35	116	5	3	13	13	10	3
Oceania i alt	669	29	90	123	24	15	34	30	15	15
Australia	507	27	73	90	19	6	26	17	15	8
New Zealand	156	2	15	32	5	9	8	12	-	7
Oceania ellers	6	-	2	1	-	-	-	1	-	-
Statsløse	185	23	10	56	3	4	11	9	19	12
Uoppgitt	20	-	-	1	-	-	1	-	3	-

Tabell 1 (forts.). Utenlandske statsborgere etter statsborgerskap. Fylke. 1. juli 1988

Statsborgerskap	Fylke									
	10 VEST- AGDER	11 ROGA- LAND	12 HORDA- LAND	14 SOGN OG FJORD- ANE	15 NØRE OG ROMS- DAL	16 SØR- TRØN- DELAG	17 NORD- TRØN- DELAG	18 NORD- LAND	19 TROMS	20 FINN- MARK
I alt	4643	13627	9669	1481	2694	4356	1151	2293	2020	1691
Europa i alt	2034	8391	4903	698	1505	2127	727	1618	1502	1363
Danmark	679	1289	934	188	452	374	145	337	327	186
Finland	49	202	161	39	60	82	44	152	191	836
Island	103	278	217	78	59	97	20	44	96	14
Sverige	223	580	533	77	196	458	296	525	434	159
Belgia	9	50	21	-	4	11	1	11	12	2
Frankrike	26	815	141	6	38	52	4	11	16	10
Hellas	5	7	29	2	2	9	1	6	2	1
Irland	8	77	45	2	2	9	4	8	16	-
Italia	7	135	69	4	10	22	7	13	8	3
Jugoslavia	88	59	87	45	83	27	8	26	9	2
Nederland	110	386	219	62	68	85	43	89	63	20
Polen	75	229	169	15	34	104	9	33	25	11
Portugal	8	34	38	2	12	9	3	10	6	3
Sovjetunionen	-	1	4	-	1	6	1	1	2	1
Spania	17	59	90	6	12	14	4	10	14	2
Storbritannia og Nord-Irland	406	3399	1420	105	243	351	65	168	134	48
Sveits	13	47	39	3	31	38	3	13	18	10
Tsjekkoslovakia	1	23	13	1	-	18	1	3	-	-
Tyrkia	34	308	136	21	49	133	3	15	6	2
Forbundsrep.Tyskland	146	346	443	35	115	190	50	120	107	39
Ungarn	6	7	9	1	6	12	1	4	3	2
Østerrike	17	44	60	4	12	15	11	8	7	10
Europa ellers	4	16	26	2	16	11	3	11	6	2
Afrika i alt	78	370	348	42	103	253	46	72	77	19
Algerie	4	8	36	-	8	14	3	7	4	6
Etiopia	14	100	21	2	17	30	4	1	3	2
Gambia	10	14	30	3	11	8	9	5	18	2
Marokko	5	26	41	5	12	23	4	8	21	4
Nigeria	-	32	19	1	5	11	-	3	3	-
Tunisia	4	29	17	-	6	6	4	3	6	1
Afrika ellers	41	161	184	31	44	161	22	45	22	6
Asia i alt	808	1710	2288	467	683	1296	287	337	292	252
Bangladesh	2	2	112	-	2	18	-	-	5	1
Filippinene	32	121	156	27	120	58	22	64	46	40
India	50	85	192	51	41	103	22	50	39	21
Iran	66	159	189	60	78	181	125	31	89	3
Israel	3	20	45	1	5	7	1	11	6	5
Japan	3	14	26	2	9	16	-	2	1	1
Kina	21	85	31	3	6	78	3	13	2	-
Pakistan	111	330	173	30	11	55	6	8	4	5
Sri Lanka	50	197	469	251	296	268	45	98	66	152
Sør-Korea	9	32	26	9	12	12	3	9	6	6
Thailand	16	77	59	18	36	27	10	35	19	11
Vietnam	358	508	715	2	43	418	40	-	1	-
Asia ellers	87	80	95	13	24	55	10	16	8	7
Nord-Amerika i alt	1408	2721	1002	114	272	348	60	176	111	45
Canada	38	245	109	22	45	40	9	46	12	10
Mexico	9	10	9	2	3	4	-	-	1	1
USA	1355	2441	862	87	213	260	46	125	88	34
Nord-Amerika ellers	6	25	22	3	11	44	5	5	10	-
Sør-Amerika i alt	302	290	1050	152	108	301	20	67	28	7
Argentina	6	16	12	-	7	14	-	4	-	-
Brasil	5	33	38	-	14	16	3	6	2	2
Chile	240	160	876	142	59	223	1	29	7	1
Colombia	38	52	56	6	20	29	15	22	11	4
Uruguay	7	1	12	-	-	1	-	1	-	-
Sør-Amerika ellers	6	28	56	4	8	18	1	5	8	-
Oceania i alt	8	126	71	7	21	20	10	18	9	4
Australia	6	98	50	5	17	19	7	15	6	3
New Zealand	2	28	20	2	3	1	3	3	3	1
Oceania ellers	-	-	1	-	1	-	-	-	-	-
Statsløse	4	19	5	-	-	6	1	1	1	1
Uoppgitt	1	-	2	1	2	5	-	4	-	-

Tabell 2. Utenlandske statsborgere etter ekteskapelig status, alder, og statsborgerskap. 1. juli 1988

Statsborgerskap	Ekteskapelig status				Alder					
	I alt	Ugift	Gift	Før gift	Under 7 år	7-15 år	16-19 år	20-49 år	50-66 år	67 år og over
Begge kjønn i alt	129452	62705	56233	10514	11323	14617	6508	81292	11495	4217
Europa i alt	73229	33192	32968	7069	4548	7836	3457	47075	8416	1897
Danmark	17897	8987	7071	1839	784	1569	1029	11048	2934	533
Finland	3664	1804	1369	491	225	279	112	2664	337	47
Island	2392	1422	811	159	268	315	129	1534	132	14
Sverige	12462	6106	4791	1565	549	1124	444	8157	1531	657
Belgia	357	138	186	33	27	40	12	238	32	8
Frankrike	2014	828	1039	147	161	279	73	1300	172	29
Hellas	256	56	157	43	2	8	2	231	12	1
Irland	350	128	195	27	19	22	11	276	20	2
Italia	807	306	417	84	27	67	43	529	121	20
Jugoslavia	2764	1266	1351	147	409	418	124	1636	154	23
Nederland	2580	1101	1253	226	163	291	147	1638	278	63
Polen	2425	961	1241	223	250	332	78	1602	123	40
Portugal	390	153	205	32	19	43	21	244	57	6
Sovjetunionen	176	38	129	9	5	23	1	119	24	4
Spania	848	303	451	94	21	96	33	599	92	7
Storbritannia og Nord-Irland	12956	4999	6835	1122	737	1613	568	8463	1348	227
Sveits	793	308	417	68	42	71	40	484	145	11
Tsjekkoslovakia	201	68	106	27	9	16	6	141	20	9
Tyrkia	4552	2237	2158	157	657	710	332	2600	235	18
Forbundsrep. Tyskland	4201	1615	2151	435	127	440	201	2747	532	154
Ungarn	227	73	113	41	12	16	5	167	23	4
Østerrike	551	202	303	46	17	48	33	376	68	9
Europa ellers	366	93	219	54	18	16	13	282	26	11
Afrika i alt	5956	3152	2379	425	573	559	229	4426	146	23
Algerie	239	76	130	33	13	15	3	198	9	1
Etiopia	761	565	178	18	58	48	38	610	5	2
Gambia	456	204	173	79	26	21	4	403	1	1
Marokko	1754	786	846	122	240	282	99	1045	86	2
Nigeria	296	159	108	29	42	16	5	233	-	-
Tunisia	215	44	138	33	14	5	2	194	-	-
Afrika ellers	2235	1318	806	111	180	172	78	1743	45	17
Asia i alt	32699	18631	13103	965	4828	4554	1831	20217	1044	225
Bangladesh	259	154	102	3	30	19	9	198	3	-
Filippinene	1895	690	1117	88	183	146	77	1427	45	17
India	2936	1355	1432	149	396	353	98	1943	112	34
Iran	3528	2366	1084	78	424	395	161	2460	73	15
Israel	274	71	161	42	9	17	4	228	10	6
Japan	383	131	234	18	23	39	9	277	34	1
Kina	767	283	458	26	50	55	16	591	43	12
Pakistan	10739	5765	4786	188	2245	2055	565	5412	407	55
Sri Lanka	3402	2475	877	50	208	70	208	2875	27	14
Sør-Korea	368	239	121	8	167	45	11	142	1	2
Thailand	668	250	369	49	31	101	45	483	8	-
Vietnam	6139	4084	1847	208	898	1144	579	3209	246	63
Asia ellers	1341	768	515	58	164	115	49	972	35	6
Nord-Amerika i alt	11612	4606	5403	1603	488	893	685	5955	1612	1979
Canada	1155	506	546	103	55	103	87	677	154	79
Mexico	125	45	67	13	2	8	7	98	8	2
USA	10010	3897	4660	1453	385	736	576	4982	1436	1895
Nord-Amerika ellers	322	158	130	34	46	46	15	198	14	3
Sør-Amerika i alt	5082	2728	1992	362	843	706	234	3077	182	40
Argentina	137	49	73	15	12	20	2	90	11	2
Brasil	299	139	135	25	23	55	19	191	10	1
Chile	3747	1938	1566	243	502	504	176	2401	136	28
Colombia	454	373	61	20	243	70	13	114	10	4
Uruguay	105	55	30	20	8	21	10	59	5	2
Sør-Amerika ellers	340	174	127	39	55	36	14	222	10	3
Oceania i alt	669	302	303	64	30	52	68	433	69	17
Australia	507	233	226	48	22	42	57	318	53	15
New Zealand	156	69	72	15	8	10	11	109	16	2
Oceania ellers	6	-	5	1	-	-	-	6	-	-
Statsløse	185	83	76	26	13	16	3	92	25	36
Uoppgitt	20	11	9	-	-	1	1	17	1	-

Tabell 2 (forts.). Utenlandske statsborgere etter ekteskaplig status, alder, og statsborgerskap. 1. juli 1988

Statsborgerskap	Ekteskapelig status				Alder					
	I alt	Ugift	Gift	Før gift	Under 7 år	7-15 år	16-19 år	20-49 år	50-66 år	67 år og over
Menn i alt	70088	36453	28494	5141	5771	7617	3362	45629	5855	1854
Europa i alt	38362	17924	16717	3721	2255	4061	1675	25335	4175	861
Danmark	8850	4521	3370	959	381	797	433	5509	1450	280
Finland	1699	929	471	299	111	152	59	1183	170	24
Island	1171	711	379	81	135	163	60	747	59	7
Sverige	6136	3325	2078	733	266	592	219	4121	650	288
Belgia	149	74	61	14	18	26	8	82	12	3
Frankrike	1090	453	558	79	81	142	34	733	91	9
Hellas	206	43	126	37	1	4	1	191	8	1
Irland	150	66	71	13	11	13	7	109	10	-
Italia	578	203	309	66	14	38	24	399	90	13
Jugoslavia	1577	728	770	79	192	216	65	1005	88	11
Nederland	1268	527	613	128	82	146	67	819	123	31
Polen	1091	525	484	82	123	179	42	670	55	22
Portugal	221	90	118	13	11	26	8	134	41	1
Sovjetunionen	74	22	51	1	3	13	1	43	12	2
Spania	541	194	281	66	10	51	17	393	67	3
Storbritannia og Nord-Island	7653	2882	4098	673	370	854	301	5272	759	97
Sveits	380	157	188	35	23	35	21	233	64	4
Tsjekkoslovakia	98	38	46	14	2	5	2	71	14	4
Tyrkia	2740	1353	1300	87	333	344	181	1720	160	2
Forbundsrep.Tyskland	2039	865	997	177	67	227	103	1389	201	52
Ungarn	131	50	60	21	6	9	3	98	14	1
Østerrike	306	118	161	27	7	22	16	238	20	3
Europa ellers	214	50	127	37	8	7	3	176	17	3
Afrika i alt	4116	2227	1557	332	276	312	135	3291	90	12
Algerie	197	59	106	32	5	8	2	175	7	-
Etiopia	497	398	93	6	33	27	23	410	3	1
Gambia	358	147	140	71	7	13	2	334	1	1
Marokko	1087	484	510	93	114	158	61	700	54	-
Nigeria	219	117	76	26	25	8	2	184	-	-
Tunisia	189	33	124	32	8	1	2	178	-	-
Afrika ellers	1569	989	508	72	84	97	43	1310	25	10
Asia i alt	18824	12070	6378	376	2511	2410	1104	12123	588	88
Bangladesh	185	122	61	2	16	11	3	154	1	-
Filippinene	512	285	213	14	109	72	31	279	18	3
India	1710	873	760	77	191	186	62	1203	58	10
Iran	2439	1832	569	38	229	224	117	1816	43	10
Israel	180	49	103	28	5	11	3	154	4	3
Japan	142	63	72	7	12	21	6	89	14	-
Kina	459	175	279	5	22	24	8	378	22	5
Pakistan	5937	3361	2495	81	1162	1104	325	3050	271	25
Sri Lanka	2569	1973	575	21	117	32	161	2242	13	4
Sør-Korea	147	110	36	1	80	18	5	43	1	-
Thailand	127	115	10	2	14	52	21	38	2	-
Vietnam	3565	2533	964	68	461	598	332	2023	124	27
Asia ellers	852	579	241	32	93	57	30	654	17	1
Nord-Amerika i alt	5580	2484	2577	519	258	447	316	2845	865	849
Canada	596	293	256	47	30	52	47	340	86	41
Mexico	52	32	15	5	1	5	6	37	3	-
USA	4785	2068	2260	457	201	366	255	2389	767	807
Nord-Amerika ellers	147	91	46	10	26	24	8	79	9	1
Sør-Amerika i alt	2760	1542	1071	147	453	349	114	1750	84	10
Argentina	72	27	38	7	6	11	-	50	4	1
Brasil	88	65	23	-	9	29	7	40	2	1
Chile	2155	1114	931	110	259	240	90	1494	64	8
Colombia	240	216	19	5	145	39	6	46	4	-
Uruguay	49	25	16	8	3	10	4	29	3	-
Sør-Amerika ellers	156	95	44	17	31	20	7	91	7	-
Oceania i alt	308	139	141	28	14	25	16	208	33	12
Australia	227	100	109	18	9	18	12	150	28	10
New Zealand	77	39	29	9	5	7	4	54	5	2
Oceania ellers	4	-	3	1	-	-	-	4	-	-
Statsløse	124	58	48	18	4	13	1	65	19	22
Uoppgitt	14	9	5	-	-	-	1	12	1	-

Tabell 2 (forts.). Utenlandske statsborgere etter ekteskaplig status, alder, og statsborgerskap. 1. juli 1988

Statsborgerskap	Ekteskapelig status				Alder					
	I alt	Ugift	Gift	Før gift	Under 7 år	7-15 år	16-19 år	20-49 år	50-66 år	67 år og over
Kvinner i alt .....	59364	26252	27739	5373	5552	7000	3146	35663	5640	2363
Europa i alt .....	34867	15268	16251	3348	2293	3775	1782	21740	4241	1036
Danmark .....	9047	4466	3701	880	403	772	596	5539	1484	253
Finland .....	1965	875	898	192	114	127	53	1481	167	23
Island .....	1221	711	432	78	133	152	69	787	73	7
Sverige .....	6326	2781	2713	832	283	532	225	4036	881	369
Belgia .....	208	64	125	19	9	14	4	156	20	5
Frankrike .....	924	375	481	68	80	137	39	567	81	20
Hellas .....	50	13	31	6	1	4	1	40	4	-
Irland .....	200	62	124	14	8	9	4	167	10	2
Italia .....	229	103	108	18	13	29	19	130	31	7
Jugoslavia .....	1187	538	581	68	217	202	59	631	66	12
Nederland .....	1312	574	640	98	81	145	80	819	155	32
Polen .....	1334	436	757	141	127	153	36	932	68	18
Portugal .....	169	63	87	19	8	17	13	110	16	5
Sovjetunionen .....	102	16	78	8	2	10	-	76	12	2
Spania .....	307	109	170	28	11	45	16	206	25	4
Storbritannia og Nord-Irland .....	5303	2117	2737	449	367	759	267	3191	589	130
Sveits .....	413	151	229	33	19	36	19	251	81	7
Tsjekkoslovakia .....	103	30	60	13	7	11	4	70	6	5
Tyrkia .....	1812	884	858	70	324	366	151	880	75	16
Forbundsrep.Tyskland .....	2162	750	1154	258	60	213	98	1358	331	102
Ungarn .....	96	23	53	20	6	7	2	69	9	3
Østerrike .....	245	84	142	19	10	26	17	138	48	6
Europa ellers .....	152	43	92	17	10	9	10	106	9	8
Afrika i alt .....	1840	925	822	93	297	247	94	1135	56	11
Algerie .....	42	17	24	1	8	7	1	23	2	1
Etiopia .....	264	167	85	12	25	21	15	200	2	1
Gambia .....	98	57	33	8	19	8	2	69	-	-
Marokko .....	667	302	336	29	126	124	38	345	32	2
Nigeria .....	77	42	32	3	17	8	3	49	-	-
Tunisia .....	26	11	14	1	6	4	-	16	-	-
Afrika ellers .....	666	329	298	39	96	75	35	433	20	7
Asia i alt .....	13875	6561	6725	589	2317	2144	727	8094	456	137
Bangladesh .....	74	32	41	1	14	8	6	44	2	-
Filippinene .....	1383	405	904	74	74	74	46	1148	27	14
India .....	1226	482	672	72	205	167	36	740	54	24
Iran .....	1089	534	515	40	195	171	44	644	30	5
Israel .....	94	22	58	14	4	6	1	74	6	3
Japan .....	241	68	162	11	11	18	3	188	20	1
Kina .....	308	108	179	21	28	31	8	213	21	7
Pakistan .....	4802	2404	2291	107	1083	951	240	2362	136	30
Sri Lanka .....	833	502	302	29	91	38	47	633	14	10
Sør-Korea .....	221	129	85	7	87	27	6	99	-	2
Thailand .....	541	135	359	47	17	49	24	445	6	-
Vietnam .....	2574	1551	883	140	437	546	247	1186	122	36
Asia ellers .....	489	189	274	26	71	58	19	318	18	5
Nord-Amerika i alt .....	6032	2122	2826	1084	230	446	369	3110	747	1130
Canada .....	559	213	290	56	25	51	40	337	68	38
Mexico .....	73	13	52	8	1	3	1	61	5	2
USA .....	5225	1829	2400	996	184	370	321	2593	669	1088
Nord-Amerika ellers .....	175	67	84	24	20	22	7	119	5	2
Sør-Amerika i alt .....	2322	1186	921	215	390	357	120	1327	98	30
Argentina .....	65	22	35	8	6	9	2	40	7	1
Brasil .....	211	74	112	25	14	26	12	151	8	-
Chile .....	1592	824	635	133	243	264	86	907	72	20
Colombia .....	214	157	42	15	98	31	7	68	6	4
Uruguay .....	56	30	14	12	5	11	6	30	2	2
Sør-Amerika ellers .....	184	79	83	22	24	16	7	131	3	3
Oceania i alt .....	361	163	162	36	16	27	52	225	36	5
Australia .....	280	133	117	30	13	24	45	168	25	5
New Zealand .....	79	30	43	6	3	3	7	55	11	-
Oceania ellers .....	2	-	2	-	-	-	-	2	-	-
Statsløse .....	61	25	28	8	9	3	2	27	6	14
Uoppgitt .....	6	2	4	-	-	1	-	5	-	-

## SOSIALHJELP I 1987

Sosialkontorene ytte økonomisk sosialhjelp i 125 000 tilfelle i 1987. Dette er en økning på 13 prosent i forhold til året før. Økningen i utbetalingene var imidlertid på 43 prosent, og var i 1987 kommet opp i 2 027 mill. kr.

6 763 personer mottok sosialhjelp i mer enn en kommune, slik at tallet på sosialhjelpsmottakere er lavere enn tallet på stønadstilfelle. Tallet på sosialhjelpsmottakere var i 1987 116 200. Av disse var 52 prosent enslige uten barn, 44 prosent var under 30 år og 16 prosent var i fast arbeid.

54 prosent av klientene var nye ved sosialkontoret i 1987, mens resten enten hadde vært klienter ved kontoret også i 1986, eller hadde uoppgitt forhold til sosialkontoret året før.

Nesten 46 000 av klientene hadde en eller annen form for trygd, i tillegg hadde 4 500 personer søkt trygd. 42 000 hadde oppgitt trygd som familiens viktigste kilde til livsopphold, mens 27 000 hadde sosialhjelp som viktigste inntektskilde.

I gjennomsnitt ble det utbetalt 16 475 kr pr. stønads-tilfelle, eller 17 765 kr pr. mottaker. 36 prosent mottok beløp under 5 000 kr, 18 prosent fikk over 30 000 kr i økonomisk stønad, enten i form av bidrag eller lån. 108 190 av stønads-mottakerene fikk utbetalt bidrag. Av disse fikk 26 prosent hjelp i bare 1 måned, mens 18 prosent fikk hjelp i 10 måneder eller mer. Gjennomsnittlig fikk bidragmottakerene 3 239 kr. i bidrag pr. måned.

I tabellene for sosialhjelp i 1986, som ble publisert i Statistisk ukehefte nr. 27 1988, er det en feil i aldersfordelingen i tabellene 3 - 11. De korrekte tallene for 1986 kan en få ved å vende seg til Statistisk sentralbyrå, Oslo, tlf. (02) 41 38 20, linje 2185.



Tabell 1. Stønadsstilfelle med økonomisk stønad etter alder. Fylke

Fylke	I alt	Under 20 år	20-24 år	25-29 år	30-39 år	40-49 år	50-66 år	67 år og over	Uopp-gitt	Stønads-tilfelle pr 1 000 innb.
1980 .....	60136	3974	11122	10141	13540	7117	7817	4851	1574	15
1981 .....	65823	4725	12246	11465	15370	7779	8221	4454	1563	16
1982 .....	77126	6045	15049	13621	18207	8977	9080	4721	1426	19
1983 .....	93905	7735	18724	16563	22496	11549	10268	4705	1865	23
1984 .....	100681	8736	20374	17553	23996	12487	10368	5207	1960	24
1985 .....	106439	8688	21803	18262	25345	13372	11297	5733	1939	26
1986 .....	110992	8565	22847	18889	27102	13999	12126	6924	540	27
1987 .....	125361	8944	25895	21813	30971	16325	13102	7908	403	30
1 9 8 7										
Østfold .....	8575	722	1806	1377	1990	1205	970	488	17	36
Akershus .....	9009	608	1742	1747	2412	1191	855	403	51	22
Oslo .....	26988	1217	5124	5318	7200	3747	2765	1558	59	59
Hedmark .....	4731	352	861	634	1112	626	653	475	18	25
Oppland .....	4523	370	901	659	1129	627	478	349	10	25
Buskerud .....	4800	349	957	858	1203	666	502	241	24	21
Vestfold .....	5875	421	1315	1064	1389	737	608	308	33	30
Telemark .....	4332	355	965	736	1072	551	447	186	20	27
Aust-Agder .....	2878	343	635	467	628	400	284	115	6	30
Vest-Agder .....	3655	377	866	658	902	436	279	119	18	26
Rogaland .....	7205	529	1718	1382	1850	924	559	224	19	22
Hordaland .....	11812	815	2451	1885	2663	1470	1256	1241	31	29
Sogn og Fjordane ..	1517	148	304	207	348	214	178	110	8	14
Møre og Romsdal ...	4541	378	909	673	1112	591	522	341	15	19
Sør-Trøndelag .....	7405	531	1681	1336	1870	868	689	400	30	30
Nord-Trøndelag .....	2657	250	580	411	657	321	295	140	3	21
Nordland .....	6863	546	1398	1142	1574	807	770	615	11	29
Troms .....	4497	306	942	742	1072	534	541	349	11	31
Finnmark .....	3498	327	740	517	788	410	451	246	19	47

Tabell 2. Verdien av økonomisk sosialhjelp etter stønadens art. Fylke.

Fylke	Økonomisk stønad		Utbetalt som		Gjennom- snittlig stønad pr. stønads- tilfelle
	I alt	Av dette: trygde- forskott	Bidrag	Lån/ Garanti	
					Kr.
					1 000 kr.
Hele landet .....	2026700	121853	1856426	170274	16475
Østfold .....	149203	1243	136727	12476	17888
Akershus .....	165200	8843	151739	13462	18904
Oslo .....	661902	56608	629591	32311	24649
Hedmark .....	57621	2825	52243	5378	12268
Oppland .....	56947	1238	52871	4076	12729
Buskerud .....	54978	431	37874	17104	12501
Vestfold .....	78360	1985	70501	7859	13692
Telemark .....	65626	2393	61513	4113	15791
Aust-Agder .....	28606	1298	25507	3099	10158
Vest-Agder .....	48970	489	46936	2035	13814
Rogaland .....	105887	4262	98889	6998	14836
Hordaland .....	201638	18197	180606	21031	17228
Sogn og Fjordane ...	14164	1157	11181	2983	9487
Møre og Romsdal ...	42290	1748	36944	5346	9421
Sør-Trøndelag .....	131133	3881	123346	7792	18211
Nord-Trøndelag .....	28562	1455	23583	4979	10943
Nordland .....	62874	4081	54898	7976	9320
Troms .....	46802	8299	40426	6376	10524
Finnmark .....	25933	1421	21052	4880	7525

Tabell 3. Stønadmottakere som har fått økonomisk sosialhjelp i en eller flere kommuner etter tallet på kommuner de har fått hjelp i, og alder

Alder	Stønads- mottakere i alt	Med hjelp i en kommune	Med hjelp i flere kommuner						Stønads- mottakere pr. 1 000 innbyggere
			I alt	2	3	4	5	6 -	
Alle aldersgrupper	116204	109441 <sup>1</sup>	6763	5366	902	246	75	174	28
-20 år .....	8228	7607	621	519	77	13	4	8	31 <sup>2</sup>
20-24 " .....	23226	21167	2059	1650	289	77	16	27	70
25-29 " .....	19865	18369	1496	1188	211	53	20	24	63
30-39 " .....	28518	26848	1670	1280	236	72	23	59	46
40-49 " .....	15422	14814	608	484	70	21	9	24	30
50-59 " .....	8299	8077	222	181	17	5	2	17	22
60-66 " .....	4379	4324	55	42	2	4	-	7	15
67-69 " .....	1538	1530	8	6	-	1	-	1	12
70-79 " .....	4069	4049	20	14	-	-	1	5	13
80- " .....	2660	2656	4	2	-	-	-	2	18

1 Tallet inkluderer 7 054 stønadstilfelle med uoppgitt fødselsnummer.

2 Pr. 1 000 innbyggere 16-19 år.

Tabell 4. Stønadmottakere etter arbeidssituasjon og familiefase. Prosent

Familiefase	Tallet på stønads- mottakere	I alt	Fast arbeid	Midler- tidig arbeid	Arbeids- søker	Student/ verne- pliktig	Ikke arbeids- søker	Uopp- gitt
Klienter i alt .....	116204	100	16	5	26	4	35	14
Enslige menn .....	33821	100	10	6	37	5	30	12
- 25 år .....	11513	100	9	7	51	9	14	10
25 - 44 " .....	15679	100	12	6	37	4	29	12
45 - 66 " .....	5293	100	6	3	14	-	59	17
67 - " .....	1336	100	1	1	4	1	77	16
Uoppgitt alder .....	-	-	-	-	-	-	-	-
Enslige kvinner .....	26128	100	11	5	21	5	44	14
- 25 år .....	8357	100	12	8	41	11	18	10
25 - 44 " .....	7799	100	17	6	21	5	36	16
45 - 66 " .....	5757	100	10	2	6	-	65	16
67 - " .....	4214	100	-	-	-	-	86	13
Uoppgitt alder .....	1	100	-	-	-	-	100	-
Enslige med barn under 18 år .....	18658	100	22	5	13	5	46	10
Menn .....	1217	100	30	6	25	2	27	9
Kvinner .....	17084	100	21	5	12	5	47	10
Uoppgitt kjønn .....	357	100	22	5	12	3	44	14
Giftede og samboende uten barn under 18 år .....	11416	100	17	5	23	3	35	17
- 44 år .....	7473	100	21	7	32	4	20	17
45 - " .....	3899	100	9	2	8	-	63	18
Uoppgitt alder .....	44	100	16	-	16	5	30	34
Giftede og samboende med barn under 18 år .....	12946	100	38	6	18	2	26	10
Uoppgitt .....	13235	100	9	4	35	4	19	29

Tabell 5. Stønadsmottakere etter statsborgerskap og alder

Alder	Alle stønads- mottakere	Norsk	Uten- landsk	Uopp- gitt	Andel utenlandske statsborgere
Alle aldersgrupper .....	116204	95636	12056	8512	11
-20 år .....	8228	6985	676	567	9
20-24 " .....	23226	18981	2681	1564	12
25-29 " .....	19865	15619	2928	1318	16
30-39 " .....	28518	23174	3388	1956	13
40-49 " .....	15422	12914	1399	1109	10
50-59 " .....	8299	7187	479	633	6
60-66 " .....	4379	3845	197	337	5
67-69 " .....	1538	1337	45	156	3
70-79 " .....	4069	3530	75	464	2
80- " .....	2257	1789	140	328	7
Uoppgitt .....	403	275	48	80	15

Tabell 6. Stønadsmottakere i 1987 etter forhold til sosialkontoret i 1986 og familiefase. Prosent

Familiefase	Alle stønads- mottakere	Ny i 1987	Klient ved sosialkontoret også i 1986	Uoppgitt forhold til sosialkontoret i 1986
Klienter i alt .....	116204	62343	42946	10915
P r o s e n t				
Alle familiefaser .....	100	54	37	9
Enslige menn .....	100	56	36	8
- 25 år .....	100	49	44	7
25 - 44 " .....	100	60	32	8
45 - 66 " .....	100	62	29	9
67 - " .....	100	55	34	10
Enslige kvinner .....	100	54	37	9
- 25 år .....	100	46	46	8
25 - 44 " .....	100	60	30	9
45 - 66 " .....	100	61	31	9
67 - " .....	100	49	40	11
Enslige med barn under 18 år .....	100	62	31	8
Menn .....	100	60	33	7
Kvinner .....	100	62	30	8
Giftede og samboende uten barn under 18 år .....	100	46	43	11
- 44 år .....	100	45	44	10
45 - " .....	100	48	40	12
Giftede og samboende med barn under 18 år .....	100	52	40	8

Tabell 7. Stønadsmottakere etter forhold til trygdesystemet og familiefase

Familiefase	Alle stønads- mot- takere	Har søkt trygd	Har trygd								
			Alle	Syke- penger	A- trygd	Att- førings penger	Uføre- trygd	Over- gangs- stønad	Etter- latte- pensjon	Alders- trygd	Annen trygd
Klienter i alt .....	116204	4450 <sup>1</sup>	45810	2632	5074	5942	14675	10413	1015	6029	1135
Enslige menn .....	33821	1990	10990	852	2232	2030	4863	21	33	966	214
- 25 år .....	11513	668	1778	198	839	495	197	4	7	-	73
25 - 44 " .....	15679	1039	4796	510	1148	1277	1910	9	5	-	53
45 - 66 " .....	5293	281	3290	141	230	257	2601	6	19	7	79
67 - " .....	1336	2	1126	3	15	1	155	2	2	959	9
Uoppgitt alder .....	-	-	-	-	-	-	-	-	-	-	-
Enslige kvinner .....	26128	861	13113	443	918	1496	4847	1090	578	3651	324
- 25 år .....	8357	379	1478	122	435	370	122	355	13	2	85
25 - 44 " .....	7799	342	3465	219	319	853	1331	693	49	-	73
45 - 66 " .....	5757	135	4239	102	134	271	3201	38	446	20	118
67 - " .....	4214	5	3930	-	30	1	193	4	70	3629	48
Uoppgitt alder .....	1	-	1	-	-	1	-	-	-	-	-
Enslige med barn under 18 år .....	18658	638	11582	399	419	798	1170	8513	320	18	306
Menn .....	1217	56	490	54	89	67	140	126	17	3	17
Kvinner .....	17084	572	10927	340	325	723	1017	8263	299	13	281
Uoppgitt kjønn .....	357	10	165	5	5	8	13	124	4	2	8
Giftede og samboende uten barn under 18 år .....	11416	397	4285	310	562	587	1891	53	13	878	112
- 44 år .....	7473	287	1601	208	471	424	461	49	3	2	35
45 - " .....	3899	109	2673	101	91	162	1427	2	9	873	77
Uoppgitt alder .....	44	1	11	1	-	1	3	2	1	3	-
Giftede og samboende med barn under 18 år .....	12946	406	3630	522	735	822	1096	418	30	22	122
Uoppgitt .....	13235	158	2210	106	208	209	808	318	41	494	57

1 I tillegg er det 1 078 av de stønadsmottakerene som allerede har trygd som også har søkt trygd.

Tabell 8. Stønadsmottakere etter viktigste kilde til livsopphold og familiefase

Familiefase	I alt	Arbeids- inntekt	Trygd/ pensjon	For- sørget	Sosial- hjelp	Stipend/ lån	Annet	Uopp- gitt
Klienter i alt .....	116204	22957	41890	3367	27287	1775	2441	16487
Enslige menn .....	33821	5459	9813	946	12359	729	1192	3323
- 25 år .....	11513	1991	1335	814	5098	445	554	1276
25 - 44 " .....	15679	2938	4083	106	6185	273	541	1553
45 - 66 " .....	5293	514	3224	22	996	6	91	440
67 - " .....	1336	16	1171	4	80	5	6	54
Uoppgitt alder .....	-	-	-	-	-	-	-	-
Enslige kvinner .....	26128	3738	12591	767	5557	583	404	2488
- 25 år .....	8357	1607	1188	686	3209	430	272	965
25 - 44 " .....	7799	1560	3155	54	1842	147	96	945
45 - 66 " .....	5757	561	4183	27	477	5	34	470
67 - " .....	4214	10	4064	-	29	1	2	108
Uoppgitt alder .....	1	-	1	-	-	-	-	-
Enslige med barn under 18 år .....	18658	4265	10455	158	2010	95	178	1497
Menn .....	1217	419	392	7	272	11	29	87
Kvinner .....	17084	3771	9912	145	1662	81	145	1368
Uoppgitt kjønn .....	357	75	151	6	76	3	4	42
Gifte og samboende uten barn under 18 år .....	11416	2586	4035	422	2716	126	231	1300
- 44 år .....	7473	2156	1335	307	2366	121	208	980
45 - " .....	3899	420	2689	113	340	4	23	310
Uoppgitt alder .....	44	10	11	2	10	1	-	10
Gifte og samboende med barn under 18 år .....	12946	5778	2873	915	1954	107	203	1116
Uoppgitt .....	13235	1131	2123	159	2691	135	233	6763

Tabell 9. Stønadmottakere etter utbetalt stønad og familiefase

Familiefase	Alle stønads- mottakere	Utbetalt stønad							Uopp- gitt
		- 999	1 000 -4 999	5 000 -9 999	10 00 -19 99	20 00 -29 99	30 00 -39 99	40 000-	
		Kr.							
Klienter i alt .....	116204	10469	31822	19508	20326	10854	6907	14201	2117
Enslige menn .....	33821	3320	9516	5494	5580	3115	2112	4165	519
- 25 år .....	11513	1135	3472	2006	1976	1016	648	1063	197
25 - 44 " .....	15679	1231	3717	2440	2706	1701	1199	2507	178
45 - 66 " .....	5293	635	1756	870	801	360	240	528	103
67 - " .....	1336	319	571	178	97	38	25	67	41
Uoppgitt alder .....	-	-	-	-	-	-	-	-	-
Enslige kvinner .....	26128	2508	8403	4618	4394	2189	1288	2292	436
- 25 år .....	8357	600	2522	1600	1594	775	447	649	170
25 - 44 " .....	7799	392	1817	1292	1479	914	574	1248	83
45 - 66 " .....	5757	510	1994	1122	1026	428	235	356	86
67 - " .....	4214	1006	2070	604	295	71	32	39	97
Uoppgitt alder .....	1	-	-	-	-	1	-	-	-
Enslige med barn under 18 år .....	18658	678	4124	3335	4253	2293	1400	2323	252
Menn .....	1217	46	253	214	252	141	86	204	21
Kvinner .....	17084	612	3770	3069	3944	2124	1293	2073	199
Uoppgitt kjønn .....	357	20	101	52	57	28	21	46	32
Gifte og samboende uten barn under 18 år .....	11416	1119	3427	1947	1786	955	582	1347	253
- 44 år .....	7473	548	1870	1288	1307	724	455	1131	150
45 - " .....	3899	566	1542	654	469	228	126	212	102
Uoppgitt alder .....	44	5	15	5	10	3	1	4	1
Gifte og samboende med barn under 18 år .....	12946	623	3046	2327	2514	1279	804	2085	268
Uoppgitt .....	13235	2221	3306	1787	1799	1023	721	1989	389

Tabell 10. Stønadsmottakere med bidrag etter bidragets varighet og familiefase

Familiefase	I alt	Tallet på måneder						Uopp- gitt
		1	2	3	4-6	7-9	10-12	
Klienter i alt .....	108187	27951	14194	10375	20018	12431	20004	3214
Enslige menn .....	31516	7374	4436	3097	5871	3745	6144	849
- 25 år .....	10772	2542	1673	1110	2105	1285	1761	296
25 - 44 " .....	14736	3018	1851	1418	2804	1890	3398	357
45 - 66 " .....	4793	1280	733	476	828	493	844	139
67 - " .....	1215	534	179	93	134	77	141	57
Uoppgitt alder .....	-	-	-	-	-	-	-	-
Enslige kvinner .....	24704	7049	3178	2306	4342	2578	4517	734
- 25 år .....	7931	1933	1143	927	1665	889	1151	223
25 - 44 " .....	7394	1522	891	623	1393	961	1821	183
45 - 66 " .....	5384	1586	664	488	872	552	1065	157
67 - " .....	3994	2008	480	268	412	175	480	171
Uoppgitt alder .....	1	-	-	-	-	1	-	-
Enslige med barn under 18 år .....	17592	3379	2049	1752	3739	2370	3727	576
Menn .....	1129	214	131	115	236	140	242	51
Kvinner .....	16154	3092	1872	1595	3448	2197	3438	512
Uoppgitt kjønn .....	309	73	46	42	55	33	47	13
Giftede og samboende uten barn under 18 år ....	10357	3243	1453	1029	1775	1003	1521	333
- 44 år .....	6885	1741	975	751	1347	758	1113	200
45 - " .....	3432	1488	472	274	423	241	404	130
Uoppgitt alder .....	40	14	6	4	5	4	4	3
Giftede og samboende med barn under 18 år .....	11744	2987	1666	1213	2276	1303	1875	424
Uoppgitt .....	12274	3919	1412	978	2015	1432	2220	298

Tabell 11. Gjennomsnittlig bidrag pr. måned med utbetaling etter bidragets varighet og familiefase

Familiefase	Gjennomsnittlig bidrag pr. måned med utbetaling	Tallet på måneder					
		1	2	3	4-6	7-9	10-12
Alle klienter .....	3239	2889	2931	3073	3230	3544	3850
Enslige menn .....	2958	2536	2507	2620	2953	3348	3728
- 25 år .....	2754	2314	2266	2401	2887	3154	3627
25 - 44 " .....	3288	2932	2909	2906	3139	3537	3954
45 - 66 " .....	2605	2377	2197	2358	2493	3078	3278
67 - " .....	2124	1741	1855	2207	2938	3685	2239
Uoppgitt .....	-	-	-	-	-	-	-
Enslige kvinner .....	2714	2566	2587	2625	2629	2892	3058
- 25 år .....	2835	2685	2567	2611	2770	3075	3444
25 - 44 " .....	3381	3386	3187	3218	3157	3338	3722
45 - 66 " .....	2442	2674	2446	2440	2151	2327	2391
67 - " .....	1582	1745	1718	1633	1286	1289	1098
Uoppgitt .....	2877	-	-	-	-	2877	-
Enslige med barn under 18 år .....	3329	3626	3200	3246	3176	3173	3424
Menn .....	3817	3446	4270	3080	3760	3512	4482
Kvinner .....	3280	3632	3120	3261	3127	3130	3308
Uoppgitt .....	4176	3893	3417	3134	3765	4600	6475
Giftede og samboende uten barn under 18 år ....	3571	2927	3305	3565	3783	4304	4468
- 44 år .....	4018	3334	3566	3948	4070	4649	5035
45 - " .....	2667	2456	2779	2532	2886	3155	2883
Uoppgitt .....	3443	2367	2184	2473	2312	8073	6857
Giftede og samboende med barn under 18 år .....	4400	3959	4080	4258	4232	4671	5492
Uoppgitt .....	3504	2652	2906	3266	3816	4285	4705



(SU nr. 42, 1988)

## UTENRIKSHANDELEN MED VARER I SEPTEMBER OG JANUAR-SEPTEMBER 1988. FORELØPIGE TALL

Statistisk sentralbyrås foreløpige oppgaver over verdien av utenrikshandelen utenom skip og oljeplattformer viste for september en innførsel på 12 141 mill. kr, og en utførsel på 12 749 mill. kr. Verdien av innførselen var 2 prosent lavere og verdien av utførselen 14 prosent høyere enn i september 1987. I januar-september 1988 var verdien av vareinnførselen 101 223 mill. kr og verdien av vareutførselen 103 090 mill. kr. Verdien av innførselen var 5 prosent lavere og verdien av utførselen 7 prosent høyere enn i de samme ni måneder i 1987.

Verdien av utført råolje og naturgass i januar-september 1988 var på 36 683 mill. kr. Dette var 7 prosent lavere verdi enn i de samme månedene i 1987.

I januar-september 1988 var det et utførselsoverskott på 1 867 mill. kr, mens det i samme periode året før var et innførselsoverskott på 10 323 mill. kr. Skip og oljeplattformer er da ikke regnet med. Dersom utførselen av råolje og naturgass også blir holdt utenfor, var det et innførselsoverskott i januar-september 1988 på 34 816 mill. kr. Det svarer til en nedgang på 30 prosent fra året før.

Sesongkorrigerte tall for perioden juli-september 1988, regnet utenom skip og oljeplattformer og for utførselen også utenom råolje og naturgass, viste en nedgang i importverdien på 5,3 prosent, og en oppgang i eksportverdien på 4,9 prosent sammenliknet med foregående tremånedersperiode.

Tabelloversikt. Mill. kr	September		Endring i pst.	Januar-september		Endring i pst.
	1987	1988		1987	1988	
1. Innførsel uten skip og oljeplattformer .....	12 385	12 141	-2,0	106 662	101 223	-5,1
2. Utførsel uten skip og oljeplattformer .....	11 160	12 749	14,2	96 339	103 090	7,0
Av dette						
Råolje og naturgass .....	4 286	3 982	-7,1	39 555	36 683	-7,3
3. Utførsel uten skip og oljeplattformer, råolje og naturgass .....	6 874	8 767	27,5	56 784	66 407	16,9
4. Innførselsoverskott uten skip og oljeplattformer (1-2) .....	1 225	-608	.	10 323	-1 867	.
5. Innførselsoverskott uten skip og oljeplattformer og uten utført råolje og naturgass (1-3) .....	5 511	3 374	-38,8	49 878	34 816	-30,2

**DETALJOMSETNINGEN I AUGUST 1988**

Statistisk sentralbyrås indeks over verdien av detaljomsetningen viste en økning på 1 prosent fra august 1987 til august 1988. Indeks for august 1988 var 113 (1985=100). I samme tidsrom steg prisindeksen for detaljhandel med 6 prosent.

Verdien av detaljomsetningen i perioden januar-august viste en nedgang på 1,5 prosent i forhold til samme periode i 1987. I samme tidsrom steg prisindeksen for detaljhandel med 6,5 prosent.

Verdien av detaljomsetningen i tremånedersperioden juni-august viste en nedgang på 2,6 prosent i forhold til samme periode ett år tidligere. Detaljomsetningen med nærings- og

nytellesmidler gikk opp med 4,6 prosent. Her hadde næringsundergruppen dagligvarer en økning på 4,7 prosent. Detaljomsetningen med beklednings- og tekstilvarer hadde en nedgang på 4,8 prosent, mens detaljomsetningen med møbler og innbo gikk ned med 4,1 prosent. Detaljomsetningen med motorkjøretøyer og bensin hadde en nedgang på 12,5 prosent. Her hadde næringsundergruppen motorkjøretøyer, deler og rekvisita en nedgang på 19,0 prosent, mens bensin og smøreoljer hadde en økning på 0,8 prosent.

Sesongkorrigert viste detaljomsetningen en økning på 2 prosent fra mars-mai til juni-august. Sesongkorrigert indeks for august 1988 var 117.

Tabell 1. Detaljomsetningsindeks. 1985=100

	Gjennomsnitt jan.-aug.		Endring i prosent	Gjennomsnitt juni-aug.		Endring i prosent	August
	1987	1988		1987	1988		1988
	Detaljhandel i alt .....	111		109	-1,5		116
Varehushandel .....	107	110	2,9	112	117	3,8	115
Varehushandel med nærings- og nyttelsesmidler .....	..	..	..	119	120	0,8	116
D.h. med nærings- og nyttelsesmidler ...	111	116	4,3	117	122	4,6	119
Dagligvarer .....	111	116	4,7	117	122	4,7	119
Tobakk, sjokolade, frukt og is .....	111	117	6,0	117	124	5,8	125
Vin og brennevin .....	107	111	3,6	116	120	3,9	110
D.h. med beklednings- og tekstilvarer .	96	90	-5,4	92	87	-4,8	94
Skotøy .....	..	..	..	103	103	-	105
Dame-, herre- og barnekonfeksjon ....	94	89	-5,3	90	85	-5,7	94
Beklednings- og tekstilvarer ellers .	92	90	-2,0	92	87	-5,6	89
D.h. med møbler og innbo .....	106	101	-4,7	107	103	-4,1	113
Møbler og tepper .....	116	112	-3,3	118	106	-10,4	110
Radio, fjernsyn, elektriske artikler	96	93	-2,4	96	99	3,0	113
D.h. med jernvarer, kjøkkenutstyr, glass, steintøy, fargevarer og sportsutstyr .....	111	121	9,4	127	138	8,4	130
Jernvarer, kjøkkenutstyr, glass, steintøy .....	..	..	..	124	125	0,7	119
Fargevarer, tapeter, golvbelegg .....	..	..	..	142	152	6,7	146
Sportsutstyr .....	..	..	..	120	140	16,0	124
D.h. med ur, optiske artikler, musikk- instrumenter, gull- og sølvvarer og film- og fotoartikler .....	99	104	5,5	103	112	9,3	114
D.h. med motorkjøretøyer og bensin ....	117	107	-8,5	122	107	-12,5	103
Motorkjøretøyer, deler og rekvisita .	118	101	-14,5	120	97	-19,0	94
Bensin og smøreoljer .....	116	119	2,8	127	128	0,8	125
Detaljhandel ellers .....	116	118	1,6	123	124	1,1	149
Bøker og papir .....	112	114	1,6	134	134	0,4	215

Tabell 2. Detaljomsetningsindeks. Sesongkorrigert. 1985=100

	1988						Mars- mai 1988	Juni- aug. 1988	Endring i prosent
	Mars	April	Mai	Juni	Juli	Aug.			
Detaljhandel i alt .....	118	110	109	115	112	117	112	115	2

Figur 1. Detaljomsetningsindeks. 1985 = 100

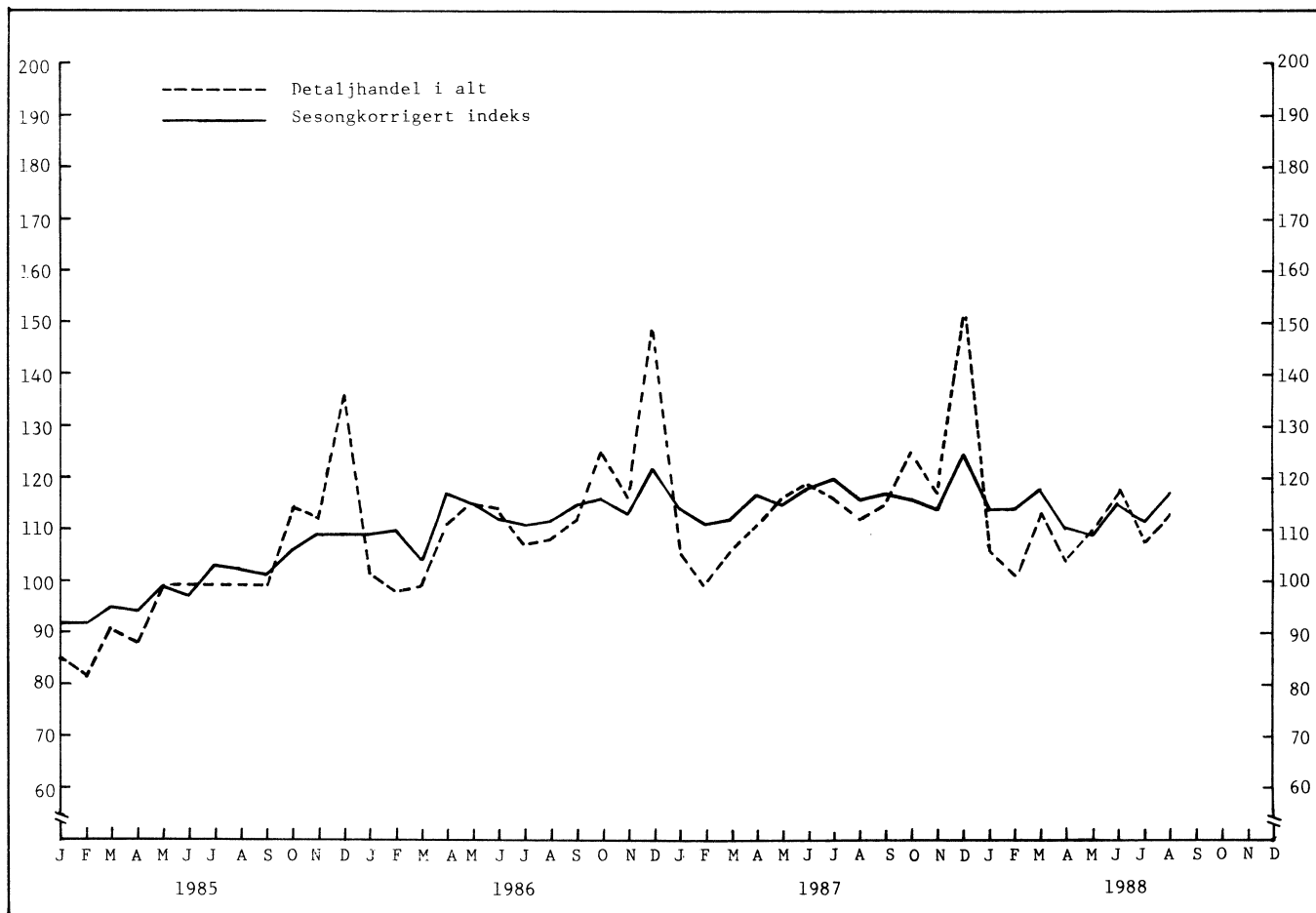

Figur 2. Endring i prosent fra august 1987 til august 1988. (Augustindeksen i parentes). 1985 = 100

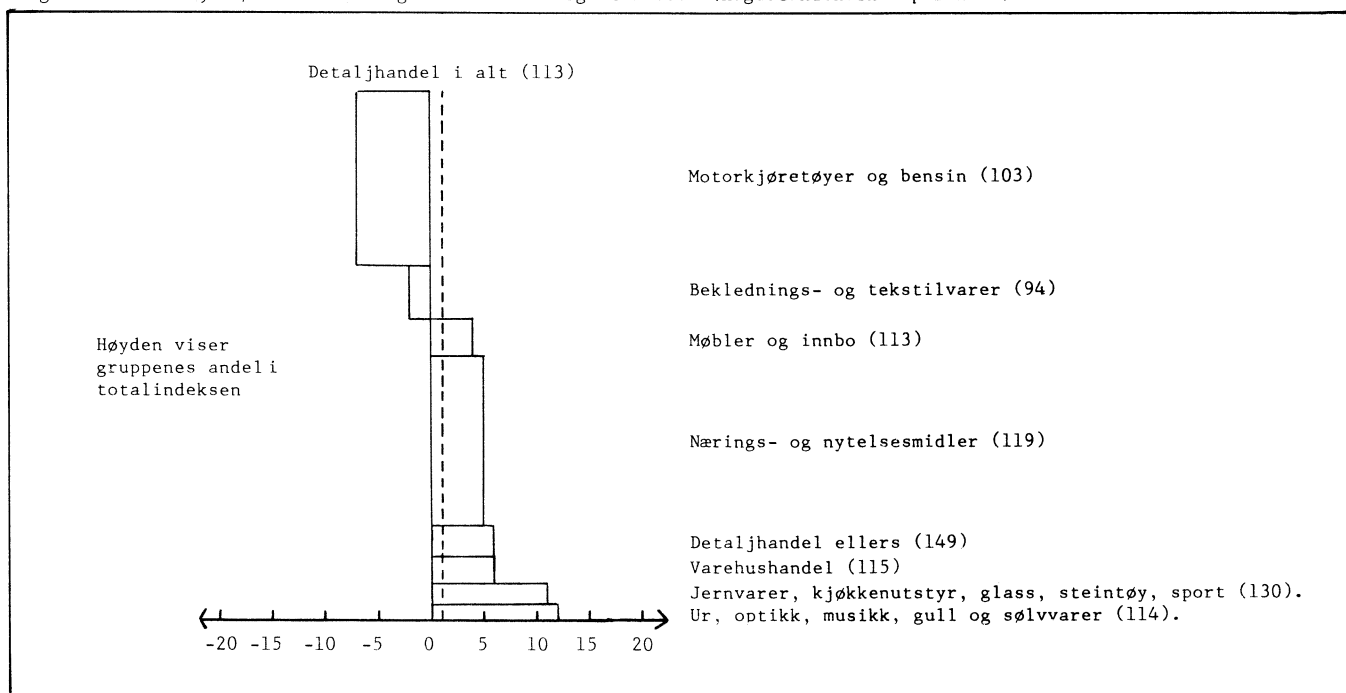

(SU nr. 42, 1988)

## HANDELSFLÅTEN OG SKIP I OPPLAG 30. SEPTEMBER 1988

Statistisk sentralbyrås tonnasje-statistikk viser at den norske handelsflåten i de tre første kvartalene i 1988 hadde en netto tilgang på 2,8 mill. bruttotonn og var pr. 30. september på 1 439 skip på til sammen 10 176 000 bruttotonn. Av disse var 313 skip på i alt 8 704 000 bruttotonn registrert i NIS, hvorav 37 skip på til sammen 981 000 bruttotonn var utenlandskeide.

Pr. 30. september er det registrert 54 tankskip på tilsammen 671 000 bruttotonn i Norsk Ordinært Skipsregister (NOR), og 142 tankskip på tilsammen 5 819 000 bruttotonn i NIS. Som tankskip regnes vanlige tankskip og gasstankskip. Kombinasjonsskip som malm/tankskip og bulk/tankskip regnes som tørrlastskip.

Tilgangen til flåten registrert i NOR i 3. kvartal, utgjorde 4 skip på i alt 4 000 bruttotonn. Fra norske verksteder ble det levert 1 tørrlastskip på i alt 150 bruttotonn.

Av tilgangen til flåten registrert i NIS kom 15 skip på i alt 344 000 bruttotonn fra Norsk Ordinært Skipsregister, 48 skip på i alt 1 110 000 bruttotonn kom fra utenlandske skipsregistre, og 2 skip på 62 900 bruttotonn var

nybygd i utlandet. I samme periode ble 3 skip på 13 300 bruttotonn solgt til utlandet. Oppgavene omfatter bare norskregistrerte handelskip på 100 bruttotonn og over.

Statistikken viser videre at 20 tørrlastskip på til sammen 13 300 bruttotonn lå i opplag ved utgangen av september 1988. 11 skip var forsyningskip for oljevirkksomhet. 7 skip var passasjerskip/ferje og 2 var stykkgodsskip.

Opplagstonnasjen i alt utgjorde 0,1 prosent av handelsflåten.

I løpet av 3. kvartal 1988 er 9 tørrlastskip på i alt 6 900 bruttotonn satt i fart og 1 stykkgodsskip på 300 bruttotonn er kondemnert, mens 22 tørrlastskip på til sammen 15 800 bruttotonn, er lagt i opplag i Norge.

Fra 1988 omfatter statistikken norskregistrerte handelsskip på 100 bruttotonn og over som ligger i opplag, med eller uten mannskap om bord. Skip som repareres eller venter på plass ved verksted er ikke tatt med i statistikken. Skip som ligger i opplag for befrakters regning og skip som nyttes som lagerskip er derimot med.

Tabell 1. Handelsflåten. Norskregistrerte skip etter registertype og registreringsvilkår

	Pr. 31.12.87		Netto tilgang 1988		Pr. 30.09.88	
	Skip	Tonnasje Br.t.	Skip	Tonnasje Br.t.	Skip	Tonnasje Br.t.
I alt .....	1 328	7 387 901	111	2 788 193	1 439	10 176 094
Norsk Ordinært Skipsregister (NOR) .....	1 195	3 150 931	-69	-1 678 539	1 126	1 472 392
Norsk Internasjonalt Skipsregister (NIS) <sup>1</sup>	133	4 236 970	180	4 466 732	313	8 703 702
Registrert i NIS etter § 1.1. ....	119	3 786 136	149	3 711 337	268	7 497 473
Registrert i NIS etter § 1.2. ....	2	22 910	6	202 431	8	225 341
Registrert i NIS etter § 1.3. ....	12	427 924	25	552 964	37	980 888

<sup>1</sup> Vilkår for registrering av skip i Norsk Internasjonalt Skipsregister er spesifisert i lovens § 1, med følgende hovedinnhold i vilkårene:

- Pkt. 1: Norske statsborgere skal eie minst 6/10 av kapitalen.  
 " 2: Selskap med hovedkontor i Norge eller parfrederi med bestyrende reder som fyller betingelsene i Sjøfartslovens kapittel 3.  
 " 3: Utenlandsk selskap med en representant i Norge som har fullmakt til å ta imot søksmål på vegne av eieren.

Tabell 2. Handelsskip på 100 bruttotonn og over<sup>1</sup> registrert i Norsk Ordinært Skipsregister. Tilgang og avgang 3. kvartal 1988

	I alt		100-499 br.t.		500-4 999 br.t.		5 000-9 999 br.t.	
	Skip	Tonnasje	Skip	Tonnasje	Skip	Tonnasje	Skip	Tonnasje
		Br.t.		Br.t.		Br.t.		Br.t.
TILGANG I ALT .....	4	4 106	2	644	2	3 462	-	-
Nybygd i utlandet .....	1	1 413	-	-	1	1 413	-	-
Eldre skip kjøpt fra utlandet .	2	2 541	1	492	1	2 049	-	-
Nybygd i Norge .....	1	152	1	152	-	-	-	-
Overført fra NIS <sup>2</sup> .....	-	-	-	-	-	-	-	-
Annen tilgang .....	-	-	-	-	-	-	-	-
Av dette								
Tankskip .....	-	-	-	-	-	-	-	-
Tørrlastskip .....	4	4 106	2	644	2	3 462	-	-
AVGANG I ALT .....	23	347 383	10	3 969	7	8 641	1	5 171
Skip solgt til utlandet .....	7	3 567	5	1 986	2	1 581	-	-
Forlist eller kondemnert .....	1	197	1	197	-	-	-	-
Overført til NIS <sup>2</sup> .....	15	343 619	4	1 786	5	7 060	1	5 171
Annen avgang .....	-	-	-	-	-	-	-	-
Av dette								
Tankskip .....	6	303 331	1	499	1	1 192	-	-
Tørrlastskip .....	17	44 052	9	3 470	6	7 449	1	5 171
HANDELSFLÅTEN I NOR								
PR. 31.12. 1987 .....	1 195	3 150 931	885	250 261	250	332 994	9	60 646
Netto tilgang i 1988,								
1. kvartal .....	-27	-913 397	-6	-3 493	-7	-8 507	-	-
Netto tilgang i 1988,								
2. kvartal .....	-23	-421 865	-4	-2 095	-11	-13 830	-	-561
Netto tilgang i 1988,								
3. kvartal .....	-19	-343 277	-8	-3 325	-5	-5 179	-1	-5 171
Pr. 30.09. 1988 <sup>3</sup> .....	1 126	1 472 392	867	241 348	227	305 478	8	54 914
Av dette								
Tankskip .....	54	670 500	26	6 878	11	13 706	1	6 972
Tørrlastskip .....	1 072	801 892	841	234 470	216	291 772	7	47 942

<sup>1</sup> Ikke medregnet fiske- og fangstbåter og spesialskip som taubåter, bergingsbåter, isbrytere, kabelskip, kranfartøyer, havforskningskip, skoleskip o.l. som ikke kan karakteriseres som handelsskip.

<sup>2</sup> Norsk Internasjonalt Skipsregister. <sup>3</sup> Foreløpige tall.

Tabell 2 (forts.). Handelsskip på 100 bruttotonn og over<sup>1</sup> registrert i Norsk Ordinært Skipsregister. Tilgang og avgang 3. kvartal 1988

	10 000-19 999		20 000-49 999		50 000-99 999		100 000- br.t.	
	Skip	Tonnasje Br.t.	Skip	Tonnasje Br.t.	Skip	Tonnasje Br.t.	Skip	Tonnasje Br.t.
TILGANG I ALT .....	-	-	-	-	-	-	-	-
Nybygd i utlandet .....	-	-	-	-	-	-	-	-
Eldre skip kjøpt fra utlandet ..	-	-	-	-	-	-	-	-
Nybygd i Norge .....	-	-	-	-	-	-	-	-
Overført fra NIS <sup>2</sup> .....	-	-	-	-	-	-	-	-
Annen tilgang .....	-	-	-	-	-	-	-	-
Av dette								
Tankskip .....	-	-	-	-	-	-	-	-
Tørrlastskip .....	-	-	-	-	-	-	-	-
AVGANG I ALT .....	-	-	4	151 029	-	-	1	178 573
Skip solgt til utlandet .....	-	-	-	-	-	-	-	-
Forlist eller kondemnert .....	-	-	-	-	-	-	-	-
Overført til NIS <sup>2</sup> .....	-	-	4	151 029	-	-	1	178 573
Annen avgang .....	-	-	-	-	-	-	-	-
Av dette								
Tankskip .....	-	-	3	123 067	-	-	1	178 573
Tørrlastskip .....	-	-	1	27 962	-	-	-	-
HANDELSFLÅTEN I NOR								
PR. 31.12. 1987 .....	16	243 561	21	790 541	9	667 446	5	805 482
Netto tilgang i 1988, 1. kvartal	-3	-41 558	-7	-275 255	-1	-95 683	-3	-488 901
Netto tilgang i 1988, 2. kvartal	-2	-25 806	-4	-160 815	-1	-80 750	-1	-138 008
Netto tilgang i 1988, 3. kvartal	-	-	-4	-151 029	-	-	-1	-178 573
Pr. 30.09. 1988 <sup>3</sup> .....	11	176 197	6	203 442	7	491 013	-	-
Av dette								
Tankskip .....	7	119 409	3	110 226	6	413 309	-	-
Tørrlastskip .....	4	56 788	3	93 216	1	77 704	-	-

<sup>1</sup> Ikke medregnet fiske- og fangstbåter og spesialskip som taubåter, bergingsbåter, isbrytere, kabelskip, kranfartøyer, havforskningsskip, skoleskip o.l. som ikke kan karakteriseres som handelsskip.

<sup>2</sup> Norsk Internasjonalt Skipsregister. <sup>3</sup> Foreløpige tall.

Tabell 3. Handelsskip på 100 bruttotonn og over<sup>1</sup> registrert i Norsk Internasjonalt Skipsregister.  
Tilgang og avgang 3. kvartal 1988

	I alt		100-499 br.t.		500-4 999 br.t.		5 000-9 999 br.t.	
	Skip	Tonnasje Br.t.	Skip	Tonnasje Br.t.	Skip	Tonnasje Br.t.	Skip	Tonnasje Br.t.
TILGANG I ALT .....	66	1 516 560	5	2 190	11	23 761	7	54 429
Nybygd i utlandet .....	2	62 947	-	-	-	-	-	-
Nybygd i Norge .....	1	404	1	404	-	-	-	-
Overført fra utenlandsk skips- register .....	48	1 109 590	-	-	6	16 701	6	49 258
Overført fra NOR <sup>2</sup> .....	15	343 619	4	1 786	5	7 060	1	5 171
Av dette								
Tankskip .....	32	1 072 315	1	499	2	5 071	1	6 345
Tørrlastskip .....	34	444 245	4	1 691	9	18 690	6	48 084
AVGANG I ALT .....	3	13 277	1	497	-	-	2	12 780
Solgt til utlandet .....	3	13 277	1	497	-	-	2	12 780
Overført til NOR <sup>2</sup> .....	-	-	-	-	-	-	-	-
Av dette								
Tankskip .....	1	6 521	-	-	-	-	1	6 521
Tørrlastskip .....	2	6 756	1	497	-	-	1	6 259
HANDELSFLÅTEN I NIS								
PR. 31.12. 1987 .....	133	4 236 970	13	5 607	28	48 103	14	101 402
Netto tilgang i 1988, 1. kvartal	56	1 490 278	8	3 472	8	11 992	8	49 757
Netto tilgang i 1988, 2. kvartal	61	1 473 171	6	2 421	13	22 368	6	47 404
Netto tilgang i 1988, 3. kvartal	63	1 503 283	4	1 693	11	23 761	5	41 649
Pr. 30.09. 1988 <sup>3</sup> .....	313	8 703 702	31	13 193	60	106 224	33	240 212
Av dette								
Tankskip .....	142	5 818 865	1	499	11	30 923	16	110 480
Tørrlastskip .....	171	2 884 837	30	12 694	49	75 301	17	129 732

<sup>1</sup> Ikke medregnet fiske- og fangstbåter og spesialskip som taubåter, bergingsbåter, isbrytere, kabelskip, kranfartøyer, havforskningskip, skoleskip o.l. som ikke kan karakteriseres som handelsskip.

<sup>2</sup> Norsk Ordinært Skipsregister. <sup>3</sup> Foreløpige tall.



Tabell 3 (forts.). Handelsskip på 100 bruttotonn og over<sup>1</sup> registrert i Norsk Internasjonalt Skipsregister. Tilgang og avgang 3. kvartal 1988

	10 000-19 999		20 000-49 999		50 000-99 999		100 000-	
	br.t.		br.t.		br.t.		br.t.	
	Skip	Tonnasje	Skip	Tonnasje	Skip	Tonnasje	Skip	Tonnasje
		Br.t.		Br.t.		Br.t.		Br.t.
TILGANG I ALT .....	20	327 390	18	575 207	3	210 487	2	323 096
Nybygd i utlandet .....	1	18 625	1	44 322	-	-	-	-
Nybygd i Norge .....	-	-	-	-	-	-	-	-
Overført fra utenlandsk skipsregister .....	19	308 765	13	379 856	3	210 487	1	144 523
Overført fra NOR <sup>2</sup> .....	-	-	4	151 029	-	-	1	178 573
Av dette								
Tankskip .....	13	231 325	11	388 600	2	117 379	2	323 096
Tørrlastskip .....	7	96 065	7	186 607	1	93 108	-	-
AVGANG I ALT .....	-	-	-	-	-	-	-	-
Solgt til utlandet .....	-	-	-	-	-	-	-	-
Overført til NOR <sup>2</sup> .....	-	-	-	-	-	-	-	-
Av dette								
Tankskip .....	-	-	-	-	-	-	-	-
Tørrlastskip .....	-	-	-	-	-	-	-	-
HANDELSFLÅTEN I NIS								
PR. 31.12. 1987 .....	16	234 678	30	953 569	22	1 430 666	10	1 462 945
Netto tilgang i 1988, 1. kvartal	12	190 733	13	430 755	4	301 249	3	502 320
Netto tilgang i 1988, 2. kvartal	16	245 822	13	436 656	4	242 516	3	475 984
Netto tilgang i 1988, 3. kvartal	20	327 390	18	575 207	3	210 487	2	323 096
Pr. 30.09. 1988 <sup>3</sup> .....	64	998 623	74	2 396 187	33	2 184 918	18	2 764 345
Av dette								
Tankskip .....	47	761 071	36	1 293 384	13	858 163	18	2 764 345
Tørrlastskip .....	17	237 552	38	1 102 803	20	1 326 755	-	-

<sup>1</sup> Ikke medregnet fiske- og fangstbåter og spesialskip som taubåter, bergingsbåter, isbrytere, kabelskip, kranfartøyer, havforskningsskip, skoleskip o.l. som ikke kan karakteriseres som handelsskip.

<sup>2</sup> Norsk Ordinært Skipsregister. <sup>3</sup> Foreløpige tall.

Tabell 4. Norskregistrerte handelsskip i opplag pr. 30. september 1988, etter størrelse og type

Type	Skip i alt		100-499 br.t.		500-4 999 br.t.		5 000- br.t.	
	Skip	Tonnasje Br.t.	Skip	Tonnasje Br.t.	Skip	Tonnasje Br.t.	Skip	Tonnasje Br.t.
I ALT .....	20	13 340	13	3 681	7	9 659	-	-
Stykkgodsskip .....	2	604	2	604	-	-	-	-
Passasjerskip og ferger .....	7	2 848	6	1 287	1	1 561	-	-
Forsyningskip for oljevirk- somhet .....	11	9 888	5	1 790	6	8 098	-	-

Tabell 5. Norskregistrerte handelsskip i opplag pr. 30. september 1988, etter byggeår og type

Type	I alt		Byggeår						1983 og senere	
			Før 1973		1973-1977		1978-1982		Skip	Tonnasje Br.t.
Skip	Tonnasje Br.t.	Skip	Tonnasje Br.t.	Skip	Tonnasje Br.t.	Skip	Tonnasje Br.t.	Skip		
I ALT .....	20	13 340	9	2 592	5	3 774	4	6 330	2	644
Stykkgodsskip .....	2	604	2	604	-	-	-	-	-	-
Passasjerskip og ferger .....	7	2 848	5	1 001	2	1 847	-	-	-	-
Forsyningskip for oljevirk- somhet .....	11	9 888	2	987	3	1 927	4	6 330	2	644

Tabell 6. Norskregistrerte handelsskip i opplag ved utgangen av måneden<sup>1</sup>

	I alt			Tankskip			Tørrlastskip		
	Skip	Tonnasje	Pst. av tonnasje i alt <sup>2</sup>	Skip	Tonnasje	Pst. av tanktonnasje <sup>2</sup>	Skip	Tonnasje	Pst. av tørrlasttonnasje <sup>2</sup>
	Br.t.			Br.t.			Br.t.		
I ALT									
1987									
Januar .....	21	172 023	2,0	1	95 683	2,3	20	76 340	1,8
Februar .....	17	121 798	1,4	1	95 683	2,3	16	26 115	0,6
Mars .....	15	24 612	0,3	-	-	-	15	24 612	0,7
April .....	14	23 776	0,3	-	-	-	14	23 776	0,7
Mai .....	6	13 178	0,2	-	-	-	6	13 178	0,4
Juni .....	4	6 047	0,1	-	-	-	4	6 047	0,2
Juli .....	3	4 520	0,1	-	-	-	3	4 520	0,2
August .....	4	6 161	0,1	-	-	-	4	6 161	0,3
September .....	9	17 057	0,3	-	-	-	9	17 057	0,6
Oktober .....	5	10 895	0,2	-	-	-	5	10 895	0,4
November .....	5	11 041	0,2	-	-	-	5	11 041	0,4
Desember .....	7	22 138	0,3	-	-	-	7	22 138	0,6
1988									
Januar .....	20	26 460	0,3	-	-	-	20	26 460	0,9
Februar .....	17	24 066	0,3	-	-	-	17	24 066	0,8
Mars .....	13	10 837	0,1	-	-	-	10	10 837	0,4
April .....	11	10 196	0,1	-	-	-	11	10 196	0,4
Mai .....	13	9 390	0,1	-	-	-	13	9 390	0,3
Juni .....	8	4 733	0,1	-	-	-	8	4 733	0,1
Juli .....	18	12 652	0,1	-	-	-	18	12 652	0,4
August .....	17	10 835	0,1	-	-	-	17	10 835	0,3
September .....	20	13 340	0,1	-	-	-	20	13 340	0,4

<sup>1</sup> Fra og med januar 1988 omfatter statistikken handelsskip på 100 bruttotonn og over. Tidligere omfattet statistikken bare skip på 500 bruttotonn og over. <sup>2</sup> Regnet etter Statistisk Sentralbyrås kvartalsstatistikk over handelsflåtens størrelse.

## HOTELLER OG ANDRE OVERNATTINGSBEDRIFTER. OVERNATTINGSSTATISTIKK. AUGUST 1988

I august 1988 kom i alt 817 000 gjester til hoteller og andre overnattingsbedrifter, mot 833 000 i tilsvarende måned i 1987. Tallet på gjestedøgn gikk ned fra 1,44 mill. i august 1987 til 1,37 mill. i august 1988.

Nordmenns overnattinger var om lag uendret fra august 1987 til august 1988. Utlendingers overnattinger gikk ned fra 584 000 til 514 000. Mye av denne nedgangen skyldes imidlertid at innkvarteringer av asylsøkere og flyktninger er utelatt fra statistikken i 1988, mens de var regnet med i tallene for 1987.

For overnattinger totalt hadde bybedriftene en nedgang på 2 prosent, turist- og høyfjells-hotellene en nedgang på 6 prosent, mens landbedriftene hadde en nedgang på 8 prosent.

I årets 8 første måneder gikk tallet på gjestedøgn ned med i alt 4 prosent i forhold til 1987. Overnattinger av nordmenn var om lag uendret, mens utlendingers overnattinger gikk ned med 11 prosent.

Tallene er hentet fra Statistisk sentralbyrås overnattingsstatistikk. Denne statistikken omfatter alle hoteller og andre overnattingsbedrifter (pensjonater, herberger o.l.) med 20 senger eller mer, unntatt campingplasser og medlemsbedrifter i Den Norske Turistforening og Norske Vandrerhjem.

Mer detaljerte opplysninger vil bli gitt i publikasjonen NOS Reiselivsstatistikk.

Gjestedøgn fordelt etter nordmenn og utlendinger.<sup>1)</sup> 1 000 gjestedøgn.

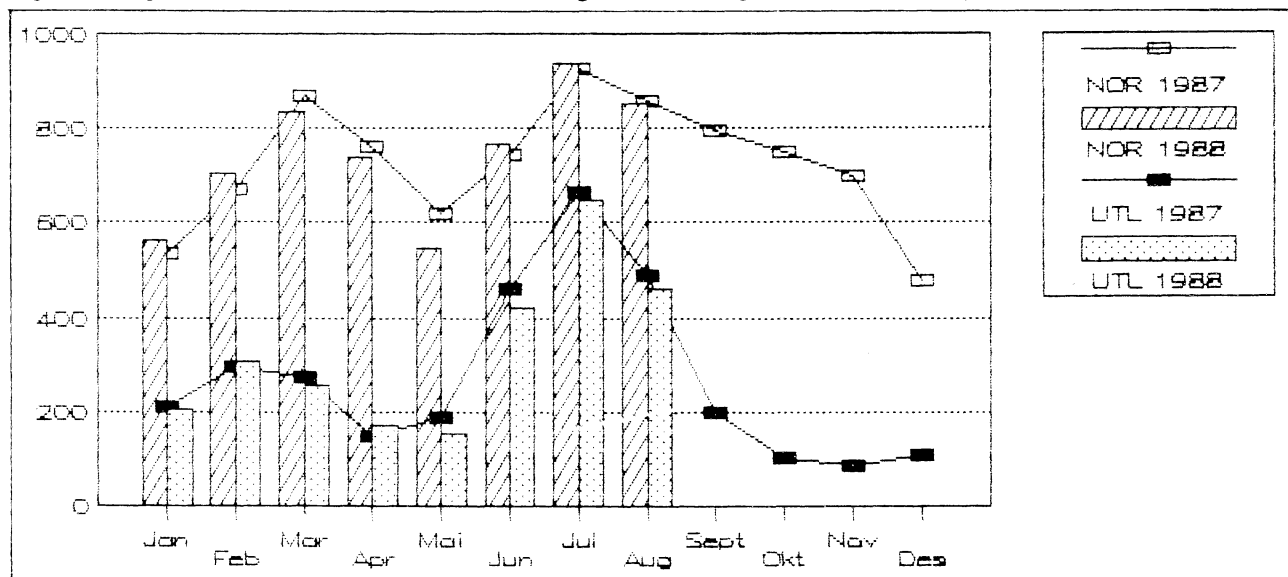

1) Inneholder ikke gjester fra "andre land".

Tabell 1. Hoteller og andre overnattingsbedrifter. Tallet på åpne bedrifter og senger, etter bedriftsgruppe og -størrelse. August. 1987 og 1988

Bedriftsgruppe/ -størrelse	Bedrifter		Senger	
	1987	1988	1987	1988
<b>Alle bedrifter</b>				
I alt .....	1069	1030	99109	99460
20 - 49 senger .....	356	326	12375	11414
50 - 99 " .....	383	370	26935	26002
100 - 149 " .....	160	159	19106	19060
150 - 199 " .....	73	70	12244	11682
200 senger og over .....	97	105	28449	31302
<b>Bybedrifter</b>				
I alt .....	254	251	31555	33146
20 - 49 senger .....	65	59	2266	2064
50 - 99 " .....	75	73	5350	5236
100 - 149 " .....	49	46	5893	5561
150 - 199 " .....	20	22	3352	3702
200 senger og over .....	45	51	14694	16583
<b>Landbedrifter</b>				
I alt .....	620	589	42495	41654
20 - 49 senger .....	281	257	9674	8914
50 - 99 " .....	235	226	16114	15367
100 - 149 " .....	57	61	6624	7123
150 - 199 " .....	24	20	4038	3304
200 senger og over .....	23	25	6045	6946
<b>Godkjente turist- og høyfjellshoteller</b>				
I alt .....	195	190	25059	24660
20 - 49 senger .....	10	10	435	436
50 - 99 " .....	73	71	5471	5399
100 - 149 " .....	54	52	6589	6376
150 - 199 " .....	29	28	4854	4676
200 senger og over .....	29	29	7710	7773

Tabell 2. Hoteller og andre overnattingsbedrifter. Tallet på åpne bedrifter og senger. Fylke.  
August. 1987 og 1988

Fylke	Bedrifter		Senger	
	1987	1988	1987	1988
I alt .....	1069	1030	99109	99460
Østfold .....	22	21	1667	1565
Akershus .....	21	22	3312	3392
Oslo .....	46	47	7745	8210
Hedmark .....	55	53	4608	4397
Oppland .....	172	165	15394	14950
Buskerud .....	115	105	11298	10684
Vestfold .....	25	27	2481	2749
Telemark .....	47	44	4833	4850
Aust-Agder .....	32	35	2360	2675
Vest-Agder .....	27	28	2268	2717
Rogaland .....	43	43	4919	5385
Hordaland .....	113	105	11282	11052
Sogn og Fjordane .....	87	84	6338	6164
Møre og Romsdal .....	53	51	3917	3921
Sør-Trøndelag .....	56	54	5208	5306
Nord-Trøndelag .....	24	24	1442	1444
Nordland .....	66	61	5045	4862
Troms .....	30	29	2423	2357
Finmark .....	35	32	2569	2780

Tabell 3. Hoteller og andre overnattingsbedrifter. Gjestedøgn etter bedriftsgruppe og gjestenes nasjonalitet. Januar - august og august. 1987 og 1988

Bedriftsgruppe Nasjonalitet	Januar - august			August		
	1987	1988	Endring	1987	1988	Endring
	1 000		Prosent	1 000		Prosent
<b>Alle bedrifter</b>						
I alt .....	9179	8794	-4	1441	1370	-5
Norge .....	5983	5955	0	857	856	0
Utlendinger i alt .....	3196	2840	-11	584	514	-12
Sverige .....	458	476	4	52	53	2
Danmark .....	576	574	0	38	36	-6
Finland .....	88	84	-4	17	16	-9
Storbritannia og Nord-Irland .....	276	252	-9	52	48	-8
Nederland .....	107	94	-13	21	15	-31
Frankrike .....	108	109	1	22	23	7
Forbundsrep. Tyskland .....	461	489	6	110	106	-4
Europa ellers .....	205	193	-6	53	62	16
USA .....	382	280	-27	105	81	-23
Japan .....	64	57	-10	16	18	13
Andre land .....	471	231	-51	97	57	-42
<b>Bybedrifter</b>						
I alt .....	3450	3338	-3	558	548	-2
Norge .....	2202	2237	2	308	311	1
Utlendinger i alt .....	1248	1101	-12	250	237	-5
Sverige .....	156	162	4	25	25	0
Danmark .....	80	82	3	13	12	-7
Finland .....	48	45	-6	10	9	-10
Storbritannia og Nord-Irland .....	127	126	-1	23	22	-6
Nederland .....	26	27	4	4	4	2
Frankrike .....	51	49	-3	10	10	4
Forbundsrep. Tyskland .....	154	142	-8	30	29	-2
Europa ellers .....	131	111	-15	32	35	9
USA .....	214	161	-25	57	44	-24
Japan .....	39	36	-9	8	11	27
Andre land .....	222	159	-28	39	37	-5
<b>Landbedrifter</b>						
I alt .....	3203	3035	-5	488	451	-8
Norge .....	2052	2028	-1	315	320	2
Utlendinger i alt .....	1151	1007	-12	174	130	-25
Sverige .....	205	211	3	16	15	-3
Danmark .....	352	340	-3	19	16	-12
Finland .....	27	27	0	5	5	-7
Storbritannia og Nord-Irland .....	84	74	-12	15	12	-20
Nederland .....	51	39	-23	11	6	-52
Frankrike .....	24	24	1	6	6	6
Forbundsrep. Tyskland .....	151	164	8	43	37	-14
Europa ellers .....	42	50	18	12	16	30
USA .....	52	36	-32	12	10	-17
Japan .....	4	3	-13	1	1	-5
Andre land .....	159	40	-75	35	7	-79
<b>Godkjente turist- og høyfjellshoteller</b>						
I alt .....	2526	2421	-4	395	371	-6
Norge .....	1729	1690	-2	234	225	-4
Utlendinger i alt .....	797	731	-8	160	146	-9
Sverige .....	97	104	7	11	12	11
Danmark .....	144	151	5	6	7	17
Finland .....	14	13	-5	3	2	-7
Storbritannia og Nord-Irland .....	64	51	-21	15	15	0
Nederland .....	31	28	-10	6	5	-13
Frankrike .....	33	36	6	7	7	12
Forbundsrep. Tyskland .....	155	183	18	38	40	5
Europa ellers .....	32	31	-2	9	11	20
USA .....	116	83	-28	36	28	-23
Japan .....	20	18	-13	6	6	-4
Andre land .....	90	32	-64	24	12	-48

Merknad: 0 betyr her færre enn 500 gjestedøgn.

Tabell 4. Hoteller og andre overnattingsbedrifter. Ankomne gjester, gjestedøgn og kapasitetsutnyttning, etter bedriftsgruppe og -størrelse. August 1988

Bedriftsgruppe/ -størrelse	Ankomne gjester		Gjestedøgn		Kapasitets- utnyttning	
	I alt	Av dette utlendinger	I alt	Av dette utlendinger	Senger	Rom
	1 000				Prosent	
Alle bedrifter						
I alt .....	817	321	1370	514	45	57
20 - 49 senger .....	73	20	121	36	35	44
50 - 99 " .....	195	72	330	117	42	51
100 - 149 " .....	159	65	269	100	46	56
150 - 199 " .....	101	40	167	59	47	59
200 senger og over .....	288	124	483	202	51	66
Bybedrifter						
I alt .....	322	139	548	237	54	66
20 - 49 senger .....	17	5	29	10	45	55
50 - 99 " .....	50	24	87	40	54	64
100 - 149 " .....	55	24	92	39	54	64
150 - 199 " .....	36	12	59	19	53	63
200 senger og over .....	164	74	282	128	56	69
Landbedrifter						
I alt .....	259	76	451	130	36	47
20 - 49 senger .....	52	14	87	25	33	41
50 - 99 " .....	96	26	172	47	37	46
100 - 149 " .....	40	9	74	16	34	45
150 - 199 " .....	20	6	33	11	33	49
200 senger og over .....	51	21	85	32	39	60
Godkjente turist- og høyfjellshoteller						
I alt .....	235	106	371	146	49	56
20 - 49 senger .....	3	1	4	2	33	35
50 - 99 " .....	49	22	71	30	43	48
100 - 149 " .....	64	32	104	44	53	58
150 - 199 " .....	46	22	75	29	53	61
200 senger og over .....	73	30	117	41	50	60



Tabell 5. Hoteller og andre overnattingsbedrifter. Ankomne gjester, gjestedøgn og kapasitetsutnyttning, etter bedriftsgruppe. Januar - august og august. 1987 og 1988

Bedriftsgruppe Måned	Ankomne gjester		Gjestedøgn		Kapasitets- utnyttning	
	I alt	Av dette utlendinger	I alt	Av dette utlendinger	Senger	Rom
	1 000				Prosent	
Alle bedrifter						
Januar - august 1987.....	4867	1540	9179	3196	44	56
" 1988.....	4803	1457	8794	2840	42	52
August 1987.....	833	337	1441	584	48	59
" 1988.....	817	321	1370	514	45	57
Bybedrifter						
Januar - august 1987.....	1969	675	3450	1248	50	64
" 1988.....	1953	621	3338	1101	45	58
August 1987.....	327	145	558	250	58	69
" 1988.....	322	139	548	237	54	66
Landbedrifter						
Januar - august 1987.....	1552	434	3203	1151	37	47
" 1988.....	1537	428	3035	1007	36	45
August 1987.....	264	82	488	174	38	50
" 1988.....	259	76	451	130	36	47
Godkjente turist- og høyfjellshoteller						
Januar - august 1987.....	1346	432	2526	797	47	54
" 1988.....	1313	407	2421	731	45	52
August 1987.....	242	110	395	160	52	59
" 1988.....	235	106	371	146	49	56

Tabell 6. Hoteller og andre overnattingsbedrifter. Tallet på gjestedøgn og kapasitetsutnyttning. Fylke. August. 1987 og 1988

Fylke	1987				1988			
	Gjestedøgn		Kapasitets- utnyttning		Gjestedøgn		Kapasitets- utnyttning	
	I alt	Av dette utlendinger	Senger	Rom	I alt	Av dette utlendinger	Senger	Rom
	1 000		Prosent		1 000		Prosent	
I alt .....	1441	584	48	59	1370	514	45	57
Østfold .....	22	8	43	56	20	9	42	55
Akershus .....	58	24	57	74	60	26	58	74
Oslo .....	185	119	78	84	194	114	77	86
Hedmark .....	57	14	41	52	48	8	37	49
Oppland .....	223	72	48	57	193	47	43	52
Buskerud .....	136	51	39	52	125	35	38	50
Vestfold .....	31	5	40	57	28	5	33	49
Telemark .....	72	21	49	58	55	11	38	49
Aust-Agder .....	26	10	35	47	27	9	32	43
Vest-Agder .....	35	7	54	66	34	6	43	50
Rogaland .....	61	14	41	52	61	17	37	49
Hordaland .....	177	98	52	62	169	93	50	59
Sogn og Fjordane .....	93	52	48	53	95	50	50	56
Møre og Romsdal .....	54	23	47	58	50	20	43	51
Sør-Trøndelag .....	73	19	46	60	81	18	50	67
Nord-Trøndelag .....	18	3	42	56	18	4	40	54
Nordland .....	60	20	39	54	49	17	33	45
Troms .....	30	8	40	55	29	9	40	53
Finnmark .....	31	16	40	51	33	16	39	49

Tabell 7. Hoteller og andre overnattingsbedrifter. Tallet på gjestedøgn og kapasitetsutnyttning. Fylke. Januar - august. 1987 og 1988

Fylke	1987				1988			
	Gjestedøgn		Kapasitets- utnyttning		Gjestedøgn		Kapasitets- utnyttning	
	I alt	Av dette utlen- dinger	Senger	Rom	I alt	Av dette utlen- dinger	Senger	Rom
	1 000		Prosent		1 000		Prosent	
I alt .....	9179	3196	44	56	8794	2840	42	52
Østfold .....	143	53	40	53	120	43	35	48
Akershus .....	351	116	47	65	343	108	43	62
Oslo .....	1064	571	60	73	1033	502	57	68
Hedmark .....	378	117	38	48	370	106	38	46
Oppland .....	1401	505	46	53	1254	400	43	51
Buskerud .....	1147	423	44	54	1068	364	44	52
Vestfold .....	214	34	39	56	200	27	35	51
Telemark .....	496	138	47	53	445	114	44	50
Aust-Agder .....	234	82	44	49	245	90	42	44
Vest-Agder .....	222	34	47	61	244	39	43	53
Rogaland .....	385	87	38	53	393	95	34	45
Hordaland .....	973	386	43	56	959	350	40	52
Sogn og Fjordane .....	439	183	38	46	441	169	39	46
Møre og Romsdal .....	312	93	42	54	289	75	37	47
Sør-Trøndelag .....	476	107	42	57	464	86	39	53
Nord-Trøndelag .....	120	18	36	52	111	21	33	47
Nordland .....	410	122	39	55	393	117	37	50
Troms .....	221	52	42	57	226	52	40	55
Finmark .....	193	76	35	47	196	85	33	45

Tabell 8. Hoteller og andre overnattingsbedrifter. Gjestedøgn etter formål. Prosent. Fylke.  
August. 1987 og 1988

Fylke	1987					1988				
	I alt	Kurs/konferanse	Yrke	Ferie/fritid	Langtidskontrakt	I alt	Kurs/konferanse	Yrke	Ferie/fritid	Langtidskontrakt
I alt .....	100	9	23	63	6	100	9	24	65	2
Østfold .....	100	20	36	41	2	100	16	37	45	1
Akershus .....	100	15	24	61	0	100	11	24	62	3
Oslo .....	100	6	40	47	7	100	9	47	44	0
Hedmark .....	100	10	10	72	9	100	7	13	80	1
Oppland .....	100	7	4	78	11	100	9	4	85	1
Buskerud .....	100	8	8	74	10	100	8	8	81	3
Vestfold .....	100	35	21	41	3	100	36	29	34	1
Telemark .....	100	14	10	69	7	100	8	11	80	1
Aust-Agder .....	100	2	14	78	6	100	4	18	74	4
Vest-Agder .....	100	10	32	53	5	100	10	27	58	5
Rogaland .....	100	11	57	31	1	100	11	63	19	6
Hordaland .....	100	5	23	70	2	100	5	23	69	3
Sogn og Fjordane ..	100	6	11	80	3	100	4	13	82	1
Møre og Romsdal ..	100	8	25	60	7	100	7	23	69	1
Sør-Trøndelag ....	100	9	34	56	1	100	17	27	54	2
Nord-Trøndelag ...	100	8	40	47	5	100	9	32	55	4
Nordland .....	100	8	36	48	8	100	7	38	53	1
Troms .....	100	9	46	39	6	100	6	43	48	4
Finmark .....	100	10	26	60	4	100	10	20	69	1

(SU nr. 42, 1988)

## VEITRAFIKKKULYKKER MED PERSONSKADE. SEPTEMBER 1988

(forrige melding ble offentliggjort i SU nr. 38, 1988)

Foreløpige tall fra Statistisk sentralbyrå viser at 25 personer ble drept og 898 personer skadd i veitrafikkulykker i september 1988. Tallene for september 1987 var 34 drepte og 1 102 skadde.

For januar-september i år er det registrert 284 drepte og 8 005 skadde mot 280 drepte og 8 348 skadde i samme periode i fjor.

## Personer drept etter trafikantgruppe. September. 1978-1988

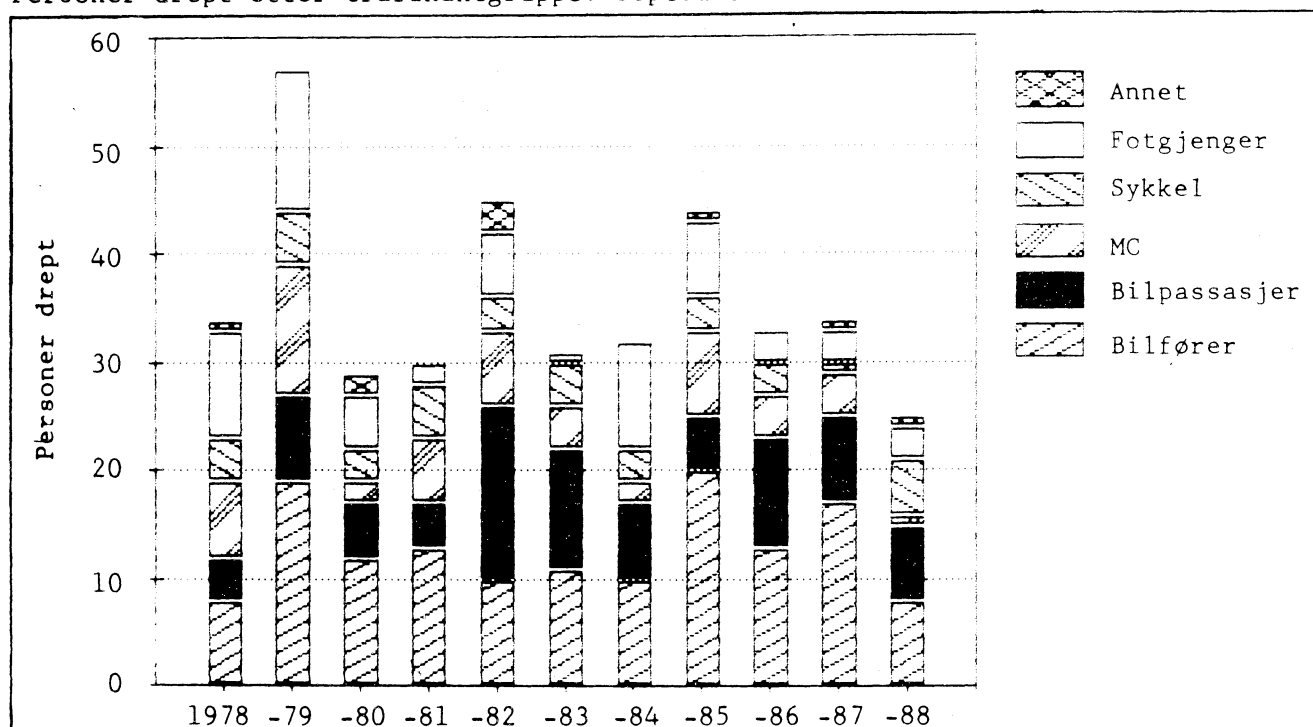
Tabell 1. Personer drept eller skadd, etter måned<sup>1</sup>

	Personer drept eller skadd		Personer drept	
	1987	1988	1987	1988
I alt 9 måneder .....	8 628	8 289	280	284
Januar .....	769	934	17	36
Februar .....	786	828	24	21
Mars .....	789	796	25	16
April .....	670	693	22	26
Mai .....	1 070	992	31	35
Juni .....	1 051	1 065	51	41
Juli .....	1 180	984	34	35
August .....	1 177	1 074	42	49
September .....	1 136	923	34	25
Oktober .....	1 118		50	
November .....	912		29	
Desember .....	830		39	
I alt 12 måneder .....	11 488		398	

<sup>1</sup> Tallene for 1988 er foreløpige og rettes opp etter hvert, mest for siste måned. Tallene for 1987 er endelige.

Tabell 2. Veitrafikkulykker og personer drept eller skadd. Fylke

Fylke	Ulykker med personskade				Personer drept eller skadd				Personer drept	
	Jan.-sept.		September		Jan.-sept.		September		Jan.-sept.	
	1987	1988	1987	1988	1987	1988	1987	1988	1987	1988
I ALT .....	6 233	5 969	872	729	8 628	8 289	1 136	923	280	284
Østfold .....	401	347	70	34	539	444	90	42	12	17
Akershus .....	566	510	60	56	787	761	76	73	31	30
Oslo .....	817	840	114	101	1 070	1 069	144	146	16	16
Hedmark .....	276	268	35	22	395	399	42	25	20	18
Oppland .....	295	264	44	28	445	386	61	32	21	20
Buskerud .....	345	327	48	28	531	471	62	34	13	22
Vestfold .....	304	339	57	54	409	463	66	66	11	18
Telemark .....	265	295	36	50	354	406	50	61	9	7
Aust-Agder .....	161	167	20	25	218	238	32	26	8	7
Vest-Agder .....	243	249	40	42	348	367	58	52	8	12
Rogaland .....	353	339	50	37	475	434	63	41	20	11
Hordaland .....	572	599	73	74	758	851	100	107	17	39
Sogn og Fjordane .....	131	133	15	18	199	185	22	24	4	8
Møre og Romsdal .....	357	308	51	32	489	430	62	35	15	9
Sør-Trøndelag .....	365	302	55	42	500	418	69	46	15	8
Nord-Trøndelag .....	155	136	19	12	223	202	25	17	15	16
Nordland .....	352	297	41	38	487	394	51	44	13	14
Troms .....	163	147	28	17	241	234	42	25	18	7
Finmark .....	112	102	16	19	160	137	21	27	14	5

Tabell 3. Personer drept etter alder og trafikantgruppe, personer skadd etter trafikantgruppe

Trafikantgruppe	År	Drepte i januar-september						Skadde	
		Drepte i alt	-6 år	7-14 år	15-24 år	25-64 år	65- år	Jan.-sept.	Sep-tember
I ALT .....	1987	280	10	9	118	95	48	8 348	1 102
	1988	284	14	21	91	105	53	8 005	898
Bilførere .....	1987	104	-	-	44	44	16	3 158	412
	1988	106	-	-	39	53	14	3 274	375
Bilpassasjerer .....	1987	70	4	1	37	21	7	2 464	260
	1988	88	7	13	28	25	15	2 332	205
Motorsykkelførere og passasjerer .....	1987	34	-	-	25	9	-	603	84
	1988	21	-	-	14	7	-	461	62
Mopedførere og passasjerer ..	1987	7	-	-	3	1	3	597	119
	1988	8	-	-	4	-	4	512	78
Sykkelførere og passasjerer .	1987	18	1	3	1	8	5	548	112
	1988	19	-	6	-	8	5	512	88
Fotgjengere .....	1987	37	4	2	8	7	16	861	110
	1988	33	6	-	4	8	15	822	84
Akende, skiløpere o.l. ....	1987	6	1	3	-	2	-	58	-
	1988	4	1	1	1	1	-	53	1
Andre .....	1987	4	-	-	-	3	1	59	5
	1988	5	-	1	1	3	-	39	5

Tabell 4. Veitrafikkulykker og personer drept eller skadd. Politidistrikt

Politidistrikt	Ulykker med personskaade				Personer drept eller skadd				Personer drept	
	Jan.-sept.		September		Jan.-sept.		September		Jan.-sept.	
	1987	1988	1987	1988	1987	1988	1987	1988	1987	1988
I ALT .....	6 233	5 969	872	729	8 628	8 289	1 136	923	280	284
Halden .....	59	58	10	5	74	76	11	5	1	1
Sarpsborg .....	151	137	27	14	208	175	42	15	7	6
Fredrikstad .....	85	70	13	9	115	94	14	16	3	5
Moss .....	106	82	20	6	142	99	23	6	1	5
Follo .....	123	119	20	13	185	201	27	20	5	9
Asker og Bærum .....	215	169	19	15	279	239	26	18	11	7
Romerike .....	228	222	21	28	323	321	23	35	15	14
Oslo .....	817	840	114	101	1 070	1 069	144	146	16	16
Kongsvinger .....	56	66	8	7	82	100	10	8	3	6
Hamar .....	123	101	16	9	170	149	19	11	7	4
Østerdalen .....	97	101	11	6	143	150	13	6	10	8
Gudbrandsdalen .....	125	111	22	13	189	172	27	16	12	9
Vestoppland .....	170	153	22	15	256	214	34	16	9	11
Ringerike .....	125	139	11	9	219	195	16	9	7	13
Drammen .....	140	136	31	17	196	202	40	22	4	8
Kongsberg .....	80	52	6	2	116	74	6	3	2	1
Nord-Jarlsberg .....	98	91	12	18	142	145	13	24	2	10
Tønsberg .....	103	108	20	22	138	133	24	26	5	2
Sandefjord .....	66	75	18	6	75	103	21	7	2	2
Larvik .....	37	65	7	8	54	82	8	9	2	4
Skien .....	86	83	9	10	121	109	17	12	2	2
Telemark .....	92	112	15	21	119	130	18	24	3	-
Notodden .....	51	50	7	12	65	92	9	16	2	4
Rjukan .....	25	29	5	2	36	40	6	2	1	-
Kragerø .....	11	21	-	5	13	35	-	7	1	1
Arendal .....	148	147	20	21	200	207	32	22	7	5
Kristiansand .....	154	189	27	34	212	275	39	40	2	9
Vest-Agder .....	102	80	13	12	154	123	19	16	7	5
Rogaland .....	125	136	22	18	181	176	29	20	17	6
Stavanger .....	140	105	20	9	177	132	24	9	-	4
Haugesund .....	88	98	8	10	117	126	10	12	3	1
Hardanger .....	54	54	5	7	78	113	8	7	-	20
Hordaland .....	200	190	27	24	272	281	39	38	11	13
Bergen .....	318	355	41	43	408	457	53	62	6	6
Sogn .....	49	54	4	3	70	87	5	6	3	6
Fjordane .....	82	79	11	15	129	98	17	18	1	2
Sunnmøre .....	160	160	23	16	201	230	25	18	5	2
Romsdal .....	105	68	17	8	160	89	26	8	8	1
Nordmøre .....	92	80	11	8	128	111	11	9	2	6
Uttrøndelag .....	179	126	22	10	265	181	30	14	11	6
Trondheim .....	186	176	33	32	235	237	39	32	4	2
Inntrøndelag .....	103	96	8	12	151	143	12	17	9	12
Namdal .....	52	40	11	-	72	59	13	-	6	4
Helgeland .....	59	63	7	3	85	86	11	5	5	1
Rana .....	61	55	11	10	73	72	14	13	3	3
Bodø .....	83	82	5	11	113	101	6	12	-	3
Narvik .....	75	37	8	4	118	56	8	4	2	4
Lofoten og Vesterålen .....	74	60	10	10	98	79	12	10	3	3
Senja .....	57	60	10	5	84	89	13	6	8	2
Troms .....	106	87	18	12	157	145	29	19	10	5
Vest-Finnmark .....	66	50	9	11	98	70	12	18	12	2
Vardø .....	11	16	3	2	16	21	4	3	-	1
Vadsø .....	22	17	3	2	29	25	4	2	2	2
Sør-Varanger .....	13	19	1	4	17	21	1	4	-	-

## TILLEGG TIL DE INTERNASJONALE MANEDSTABELLER I STATISTISK MANEDSHEFTE NR. 9, 1988

Tallene er mottatt i tiden 10/10-14/10 og er foreløpige. De vil eventuelt bli korrigert i Statistisk månedshefte. Der vil man også finne nærmere forklaringer til tallene og alle korreksjoner av eldre tall.

Tall i parentes gjelder måneden (kvartalet, uken) før.

## D a n m a r k (tabell 85)

Animalsk jordbruksproduksjon .....	Kol.B	Juni	106	(104)
Volum av utenrikshandelen				
a) Innførsel .....	" E.a.	3.kv.	117	(121)
" .....	" E.a.	4.kv.	138	(117)
b) Utførsel .....	" E.b.	3.kv.	123	(122)
" .....	" E.b.	4.kv.	139	(123)
Bytteforhold .....	" F	3.kv.	109	(110)
" .....	" F	4.kv.	109	(109)
Valutabeholdning .....	" J	Juni	75 433	(69 355)
" .....	" J	Juli	83 340	(75 433)

## S v e r i g e (tabell 86)

Arbeidsløyse .....	" A	Aug	80	(77)
Volum av utenrikshandelen				
a) Innførsel .....	" Da	3.kv.	124	(127)
" .....	" Da	4.kv.	149	(124)
b) Utførsel .....	" Db	3.kv.	123	(141)
" .....	" Db	4.kv.	153	(123)
Bytteforhold .....	" E	3.kv.	109	(109)
" .....	" "	4.kv.	111	(109)
Timefortjeneste .....	" G	Juli	62,34	(60,94)
Valutabeholdning .....	" H	Juni	47 764	(55 219)
" .....	" H	Juli	46 730	(47 764)

## S t o r b r i t a n n i a (tabell 87)

Reuters råvareindeks, uketall .....		26.9-30.9	107	(107)
" .....	Kol.H	Sept.	108	(108)
" , uketall .....		3.10-7.10	108	(107)

## F r a n k r i k e (tabell 88)

Valutabeholdning .....	" G	Juni	16 421	(16 415)
------------------------	-----	------	--------	----------



Forbundsrepublikken  
Tyskland (Tabell 89)

Volum av Utenrikshandelen

a) Innførsel .....	"	Fa	Mai	134	(122)
b) Utførsel .....	"	Fb	Mai	144	(134)
Bytteforhold .....	"	G	Mai	116	(114)
Valutabeholdning .....	"	K	Juni	108 244	(113 546)
" .....	"	K	Juli	105 419	(108 244)

J a p a n (tabell 90)

Valutabeholdning .....	"	H	April	10 034	(9 895)
" .....	"	H	Mai	10 112	(10 034)
" .....	"	H	Juni	10 765	(10 112)
" .....	"	H	Juli	10 931	(10 765)
Bytteforhold .....	"	E	Mars	158	(159)

U S A (tabell 91)

Volum av utenrikshandelen

a) Innførsel .....	"	Ga	4.kv.	172	(164)
" .....	"	Ga	1.kv.	167	(172)
b) Utførsel .....	"	Gb	4.kv.	105	(93)
" .....	"	Gb	1.kv.	112	(105)
Valutabeholdning .....	"	H	Juni	10 790	(10 910)
" .....	"	H	Juli	14 060	(10 790)
Moody's råvareindeks, uketall ....			26.9-30.9	85	(85)
" .....	Kol.I		Sept.	86	(89)
" , uketall ....			3.10-7.10	85	(85)

## PUBLIKASJONER UTSENDT I SEPTEMBER 1988

BEFOLKNINGSSTATISTIKK 1987 HEFTE III OVERSIKT (NOS B; 764). Publikasjonen gir en samlet oversikt over området befolkningsstatistikk. Den gir tall for ekteskap, fødsler, dødsfall og flyttinger for hele landet, landsdeler og fylker. Sidetall 131, 45 kr ISBN 82-537-2631-7 ISSN 0801-6704

DRIFTS- OG YRKESSTRUKTUREN I JORDBRUKET 1985/86/Berit Bjorlo, Audun Loen og Elin Ouren (RAPP; 88/14). I rapporten er det beskrevet et nytt opplegg for driftsforminndeling i jordbruket. Opplegget er brukt til å beskrive driftsstrukturen i jordbruket i 1985/86. Videre er det vist hvordan driften på bruket er tilpasset ulike yrkesvalg utenom bruket. Sidetall 56, 40 kr ISBN 82-537-2669-4 ISSN 0332-8422

FOUR PAPERS ON THE THEORY OF UNEMPLOYMENT /Fritz C. Holte (Rapp; 87/11). Her presenteres fire artikler basert på klassiske og keynesianske teorier om årsaker til arbeidsløshet. De danner grunnlag for en analyse av hvorfor det er så vanskelig å finne en økonomisk politikk som kan redusere arbeidsløsheten i OECD-landene. Sidetall 149, 50 kr ISBN 82-537-2508-6 ISSN 0332-8422

FYLKESTINGSVALGET 1987 (NOS B; 771). Publikasjonen gir detaljerte resultater over valgdeltaking og fordeling av stemmer og representanter etter parti ved Fylkestingsvalget 13. og 14. september 1987. For fylkesrepresentantene er det gitt opplysninger om navn, fordeling etter kjønn, alder og grove yrkesgrupper. Resultater fra valget til fylkesutvalget, og opplysninger fra en intervjuundersøkelse er også tatt med. Sidetall 135, kr 45 ISBN 82-537-2641-4 ISSN 0800-9856

KREDITTMARKEDSSTATISTIKK PRIVATE KREDITTFORETAK OG FINANSIERINGSSLESKAPER 1986 (NOS B; 773). Gir en samlet oversikt over regnskapene for de private kredittforetakene (bl.a. kredittforeningene) og de private finansieringsselskapene med spesifikasjoner bl.a. av utlån etter låntakersektor og -næring. Dessuten gis det regnskapstall for hvert enkelt av de private kredittforetakene. Publikasjonen gir også analysefigurer og -tabeller. Sidetall 109, kr 45 ISBN 82-537-2643-0 ISSN 0333-3752

INDUSTRISTATISTIKK 1986 HEFTE II VARETALL (NOS B; 781). Inneholder detaljerte oppgaver over produksjon av varer og forbruk av brensel og viktige råstoffer. Varenomenklaturen inngår også. Sidetall 173, kr 50 ISBN 82-537-2659-7 ISSN 0800-5818

LØNNSSTATISTIKK 1987 (NOS B; 786). Gir en oversikt over all lønnsstatistikk utarbeidd av Statistisk Sentralbyrå for 1987. Sidetall 116, 45 kr ISBN 82-537-2668 ISSN 0078-1916

LØNNSSTATISTIKK FOR ANSATTE I SKOLEVERKET 1. OKTOBER 1987 (NOS B; 740). Sidetall 46, kr 30 ISBN 82-537-2584-1 ISSN 0800-2843

OLJE- OG GASSVIRKSOMHET 2. KVARTAL 1988 STATISTIKK OG ANALYSE (NOS B; 794). Publikasjonen blir utgitt kvartalsvis og inneholder om lag 30 tabeller som gir viktig informasjon om utvikling på norsk kontinentalsokkel, også årsstatistikk. I en tekstdel gis en redegjørelse for statistisk behandling av oljevirkosomheten og en analyse av investeringsaktivitet, produksjon, markedsutviklingen for olje og gass. Sidetall 70, 40 kr ISBN 82-537-2678-3 ISSN 0333-2101

REGIONAL DØDELIGHET 1981-1985 (NOS B; 790). Gir opplysninger om dødelighetsforholdene i de enkelte fylker for de viktigste grupper av dødsårsaker. For å kunne sammenlikne dødelighetsratene fra fylke til fylke er det foretatt standardberegninger etter samme prinsipper som i tidligere regionale undersøkelser. Sidetall 58, 40 kr ISBN 82-537-2674-0 ISSN 0802-1473

STATISTISK MANEDSHEFTE (SM; 88/8). Gir i et sett av faste tabeller oversikt over det aller meste av det SSB lager av konjunkturstatistikk og annen måneds- og kvartalsstatistikk. Foruten tall for siste eller nest siste måned eller kvartal gir månedsheftet tall for en rekke tidligere måneder, kvartal og år. Sidetall 112, 20 kr ISSN 0029-3636

UTENRIKSHANDEL 1987 HEFTE I (NOS B; 783). Gir opplysninger om innførselen og utførselen av varer fordelt på henholdsvis produksjonsland og forbruksland. Sidetall 358, 70 kr ISBN 82-537-2662-7 ISSN 0800-9368

## PUBLIKASJONER UNDER UTSENDING I OKTOBER 1988

BYGGEAREALSTATISTIKK 2. KVARTAL 1988 (NOS B; 796). Sidetall 55, 40 kr

LØNNSSTATISTIKK FOR KOMMUNALE ARBEIDSTAKERE PR. 1. OKTOBER 1987 (NOS B; 792). Sidetall 94, 40 kr

SKATTER OG OVERFØRINGER TIL PRIVATE HISTORISK OVERSIKT OVER SATSER MV. ARENE 1970-1980 (RAPP; 88/20). Sidetall 64, 40 kr

PUBLIKASJONENE ER TIL SALGS I BOKHANDLENE

## STATISTIKK SOM VENTES PUBLISERT I KOMMENDE UKE

Tittel/emne	Planlagt publiserings- dato	Publiserings- måte
Lønnsstatistikk for ansatte i hotell- og restaurantdrift, 30. april 1988 .....	24.10	Aktuell statistikk og teledata
Prisindeks for engroshandel. September 1988.	24.10	" " "
Aktuelle skattetall 1988 .....	26.10	Aktuell statistikk, teledata og Rapporter fra SSB

## UKE-, MANEDS- OG KVARTALSPUBLIKASJONER

Abonnementsprisene for SSBs uke-, måneds- og kvartalspublikasjoner er  
for året 1988 fastsatt til:

	Pr. år	Pr. hefte
Statistisk ukehefte .....	kr 300	15
Statistisk månedshefte .....	" 200	20
Månedsstatistikk over utenrikshandelen .....	" 160	20
Bank- og kredittstatistikk. Aktuelle tall .....	" 260	15
Økonomiske analyser .....	" 120	15
Nye distriktstall (pr. fylke) .....	" 90	10
Byggearealstatistikk, kvartalspublikasjon .....	" 160	40
Olje- og gassvirksomhet, kvartalspublikasjon .....	" 155	40
Samfunnsspeilet .....	" 75	30

## SYSTEMATISK OVERSIKT OVER EMNEGRUPPENE

0 GENERELLE EMNER

- 00 Generelle emner, nasjonalt
- 01 Generelle emner, regionalt
- 09 Andre generelle emner

1 NATURRESSURSER OG NATURMILJØ

- 10 Ressurs- og miljøregnskap og andre generelle ressurs- og miljøemner
- 11 Areal
- 12 Energi
- 13 Luft
- 14 Vann
- 15 Mineraler
- 16 Skog og planteliv
- 17 Dyreliv
- 18 Naturmiljø - levekår og økonomi
- 19 Andre ressurs- og miljøemner

2 SOSIODEMOGRAFISKE EMNER

- 20 Generelle sosiodemografiske emner
- 21 Befolkning
- 22 Helseforhold og helsetjeneste
- 23 Utdanning og skolevesen
- 24 Kulturelle forhold, generell tidsbruk, ferie og fritid
- 25 Sosiale forhold og sosialvesen
- 26 Rettsforhold og rettsvesen
- 27 Levekår ellers
- 29 Andre sosiodemografiske emner

3 SOSIOØKONOMISKE EMNER

- 30 Generelle sosioøkonomiske emner
- 31 Folketellinger
- 32 Arbeidskraft
- 33 Lønn
- 34 Personlig inntekt og formue
- 35 Personlig forbruk
- 36 Boliger og boforhold
- 39 Andre sosioøkonomiske emner

4 NÆRINGSØKONOMISKE EMNER

- 40 Generelle næringsøkonomiske emner
- 41 Jordbruk, skogbruk, jakt, fiske og fangst
- 42 Oljeutvinning, bergverksdrift, industri og kraftforsyning
- 43 Bygge- og anleggsvirksomhet
- 44 Utenrikshandel
- 45 Varehandel
- 46 Samferdsel og reiseliv
- 47 Tjenesteyting
- 49 Andre næringsøkonomiske emner

5 SAMFUNNSØKONOMISKE EMNER

- 50 Nasjonalregnskap og andre generelle samfunnsøkonomiske emner
- 51 Offentlig forvaltning
- 52 Finansinstitusjoner, penger og kreditt
- 53 Konjunkturer
- 59 Andre samfunnsøkonomiske emner

6 SAMFUNNSORGANISATORISKE EMNER

- 60 Generelle samfunnsorganisatoriske emner
- 61 Administrative emner
- 62 Politiske emner
- 69 Andre samfunnsorganisatoriske emner

## STANDARDTEGN

Tall kan ikke forekomme	.	Mindre enn 0,5 av den brukte enheten	0
Oppgave mangler	..	Foreløpige tall	*
Oppgave mangler foreløpig	...	Brudd i den loddrette serien	—
Tall kan ikke offentliggjøres	:	Brudd i den vannrette serien	
Null	-		