

Statistisk ukehefte



STATISTISK SENTRALBYRÅ

Oslo: Postboks 8131 Dep
0033 Oslo 1
Tlf. (02) *41 38 20

Kongsvinger:
Postuttak
2201 Kongsvinger
Tlf. (066) *85 000

Nr. 15/89

12. april 1989

INN H O L D

Emne	Side
26 Forbrytelser etterforsket av politiet, 1987	1
34 Skattestatistikk. Gjennomsnittstall for personlige skattytere, 1987	6
35 Konsumprisindeksen, 15. mars 1989	9
42 Elektrisk kraft, produksjon og forbruk, februar 1989	18
42 Elektrisitetsforbruket, 1988	20
42 Produksjonsindeks for oljeutvinning, bergverksdrift, industri og kraftforsyning, februar 1989	21
43 Byggekostnadsindeks for boliger, mars 1989	25
43 Byggekostnadsindeks for vannkraftanlegg, 4. kv. 1988 og 1. kv. 1989	28
43 Byggekostnadsindeks for vegger, 4. kv. 1988 og 1. kv. 1989	29
44 Utenrikshandelen med varer, januar-februar, 1989	32
45 Prisindeks for førstegangsomsetning innenlands, mars 1989	36
46 Hoteller og andre overnattingsbedrifter. Overnattingsstatistikk, februar 1989	38
Tillegg til de internasjonale månedstabeller i Statistisk månedshefte nr. 2, 1989	44
Publikasjoner utsendt i mars 1989	46
Publikasjoner under utsending i april 1989	46
Statistikk som ventes publisert i kommende uke .	47

(SU nr. 15, 1989)

FORBRYTELSE ETTERFORSKET AV POLITIET I 1987

Politiet avsluttet i 1987 etterforskningen av 199 000 forbrytelser. Dette var 21 prosent flere enn i 1986. Økningen skyldtes stort sett at det ble etterforsket flere tyverier i 1987 enn året før. Tyverier som utgjør tre fire-deler av alle etterforskede forbrytelser, økte med 23 prosent til i alt 152 000. Av disse var 83 000 grove tyverier og 23 000 bilbruks-tyverier.

Av andre forbrytelser med større økning kan nevnes ran som gikk opp med 40 prosent, forbrytelser mot den personlige frihet som gikk opp med 31 prosent og skadeverk som gikk opp med 28 prosent.

Når det gjelder overtredelser av narkotikalov-givingen, så viser tallene en svak nedgang (3 prosent) fra 1986 til 1987. Men narkotikaforbrytelsene som ble etterforsket i 1987 var gjennomgående grovere enn i 1986.

Av alle forbrytelser som politiet gjorde seg ferdig med i 1987, forble 82 prosent uoppklarte, 14 prosent endte med tiltalebeslutning eller med at siktede vedtok forelegg. De resterende 4 prosent endte med påtaleunntatelse eller med henleggelse fordi siktede av ulike grunner ikke kunne stilles under tiltale.

Tabell 1. Forbrytelser ferdig etterforsket av politiet etter arten av forbrytelser

Forbrytelse	1985	1986	1987
I ALT	164 067	164 890	198 877
Forbrytelser mot straffeloven			
Forbrytelser mot statens selvstendighet og sikkerhet	9	4	4
Forbrytelser mot Norges statsforfatning og stats- overhode	1	3	7
Forbrytelser mht. utøvelsen av statsborgerlige rettigheter	-	-	-
Forbrytelse i den offentlige tjeneste	18	21	26
Forbrytelse mot den offentlige myndighet	427	380	433
Vold mot offentlig tjenestemann	366	337	362
Forbrytelse mot den alminnelige orden og fred	5 672	5 020	4 306
Innbrudd	5 538	4 871	4 187
Allmennfarlig forbrytelse	1 366	2 150	2 737
Narkotikaforbrytelse	878	1 592	2 186
Grov narkotikaforbrytelse	259	202	179
Falsk forklaring	130	124	132
Falsk anklage	194	187	229
Pengefalsk	12	16	8
Dokumentfalsk	742	727	927
Forbrytelse mot sedeligheten	1 086	1 245	1 276
Voldtekt	241	255	279
Utuktig omgang med barn under 14 år	154	206	230
Incest	28	53	46
Forbrytelse mht. familieforhold	43	57	60
Forbrytelse mot den personlige frihet	1 412	1 311	1 716
Forbrytelse mot liv, legeme og helbred	5 418	5 445	5 965
Grov legemsbeskadigelse	17	36	20
Drapsforsøk	17 ¹
Drap	37	37	39
Uaktsomt drap	14	16	9
Ærekrenkelse	462	524	537
Underslag	1 064	1 282	1 847
Tyveri	122 941	124 074	152 325
Simpelt tyveri	41 238	36 804	45 599
Grovt tyveri	63 750	66 429	83 217
Brukstyveri av motorkjøretøy	17 953	20 841	22 535
Utpressing og ran	700	638	886
Ran	588	551	757
Grovt ran	69	53	90
Bedrageri og utroskap	6 163	5 383	6 385
Forbrytelse i gjeldsforhold	172	252	194
Skadeverk	10 903	11 856	15 221
Åger og lykkespill	2	2	10
Forbrytelse i sjøfartsforhold	2	10	32
Heleri og etterfølgende bistand	1 055	960	1 081
Forbrytelser utenfor straffeloven			
Narkotikaforbrytelser etter lov om legemidler og gifter	3 666	2 789	2 098
Forbrytelse mot lov om merverdiavgift	93	76	102
Annen forbrytelse utenfor straffeloven	314	354	333

¹ Endel politikamre har f.o.m. 1987 skilt ut drapsforsøk som en egen forbrytelsesgruppe.

Tabell 2. Forbrytelser ferdig etterforsket av politiet etter politidistrikt

Politidistrikt	1985	1986	1987
I ALT	164 067	164 890	198 877
Oslo	53 260	44 664	66 509
Halden	766	1 147	1 268
Sarpsborg	2 817	3 356	3 161
Fredrikstad	3 532	3 404	3 805
Moss	3 307	2 476	2 875
Follo	2 134	2 914	3 573
Romerike	5 827	6 139	5 878
Kongsvinger	685	1 151	1 285
Hamar	1 464	1 536	1 391
Østerdal	881	838	976
Gudbrandsdal	918	1 105	1 198
Vestoppland	2 100	2 457	2 652
Ringerike	2 493	2 552	3 175
Asker og Bærum	6 067	10 211	9 518
Drammen	7 155	7 585	7 946
Kongsberg	1 310	1 232	2 088
Nord-Jarlsberg	1 718	1 597	1 856
Tønsberg	3 038	2 895	2 549
Sandefjord	2 182	2 181	2 878
Larvik	1 615	2 038	1 757
Skien	1 743	1 840	2 753
Telemark	2 571	2 582	2 346
Notodden	894	855	686
Rjukan	218	330	340
Kragerø	618	474	514
Arendal	2 479	2 971	2 884
Kristiansand	5 215	6 103	6 295
Vest-Agder	1 092	1 404	1 527
Rogaland	1 724	1 829	2 777
Stavanger	5 008	4 829	6 969
Haugesund	3 547	3 522	3 712
Hardanger	402	321	317
Hordaland	1 332	1 791	3 001
Bergen	8 819	8 400	11 846
Sogn	332	297	449
Fjordane	735	450	604
Sunnmøre	1 582	1 571	1 512
Romsdal	876	822	749
Nordmøre	1 043	1 026	918
Uttrøndelag	1 413	1 386	1 583
Trondheim	6 235	6 569	6 201
Inntrøndelag	1 892	1 634	1 812
Namdal	320	372	411
Helgeland	609	556	610
Rana	558	746	698
Bodø	1 634	1 464	1 283
Narvik	654	702	629
Lofoten og Vesterålen	1 021	951	756
Senja	1 137	823	993
Troms	2 350	4 068	5 186
Vest-Finnmark	1 483	1 453	1 289
Vardø	380	337	272
Vadsø	558	438	280
Sør-Varanger	311	489	333
Svalbard	13	7	4

Tabell 3. Forbrytelser etterforsket av politiet i 1987 etter politiets avgjørelse og type forbrytelse

Forbrytelse	I alt	Henlagt pga. manglende etterforskningskapasitet	Henlagt til observasjon	Henlagt, gjernings-	Henlagt under 14 år, pga. sinn- syk, bevis- sets stil- ling	Henlagt pga. andre grun- ner	På tale- be- ring- gjæ- ler eller truk- ket til bake	Over- ført til barne- vernet/ be- tinget påtale- unnla- telse	Fore- legg	Til- tale
				mannen						
I ALT	198877	12207	137607	1198	13756	2518	3270	1244	3448	23629
Forbrytelser mot straffeloven										
Forbrytelser mot statens selv- stendighet og sikkerhet	4	1	1	-	2	-	-	-	-	-
Forbrytelser mot Norges statsfor- fatning og statsoverhode	7	-	3	2	1	-	-	-	-	1
Forbrytelser mht. utøvelsen av statsborgerlige rettigheter	-	-	-	-	-	-	-	-	-	-
Forbrytelse i den offentlige tjeneste	26	2	9	-	12	1	-	-	2	-
Forbrytelse mot den offentlige myndighet	433	4	23	11	39	7	1	5	46	297
Vold mot offentlig tjenestemann	362	2	18	10	25	3	1	4	27	272
Forbrytelse mot den alminnelige orden og fred	4306	105	3240	33	344	42	23	45	50	424
Innbrudd	4187	97	3198	32	314	32	12	45	37	420
Allmennfarlig forbrytelse	2734	31	275	48	510	101	3	11	201	1554
Narkotikaforbrytelse	2186	23	72	37	413	86	-	7	168	1380
Grov narkotikaforbrytelse	179	2	19	-	23	5	-	-	2	128
Falsk forklaring	132	8	8	-	41	5	-	4	4	62
Falsk anklage	229	11	18	5	78	3	2	3	5	104
Pengefalsk	8	-	5	-	2	1	-	-	-	-
Dokumentfalsk	927	76	108	16	169	50	13	24	70	401
Forbrytelse mot sedeligheten	1276	23	367	14	337	58	14	7	110	346
Voldtekt	279	2	60	1	123	5	6	1	2	79
Utuktig omgang med barn under 14 år	230	7	24	6	47	27	1	5	2	111
Forbrytelse mht. familieforhold ..	60	7	8	-	15	1	12	-	-	17
Forbrytelse mot den personlige frihet	1716	191	266	20	532	51	207	5	81	363
Forbrytelse mot liv, legeme og helse	5965	337	922	76	1736	169	857	29	599	1240
Grov legemsbeskadigelse	20	1	3	2	7	-	1	-	-	6
Drapsforsøk	17	-	-	1	1	-	1	-	-	14
Drap	39	-	1	3	4	-	1	-	-	30
Uaktsomt drap	9	-	-	1	3	-	-	-	-	5
Ærekrenkelse	537	55	99	1	196	90	83	-	4	9
Underslag	1847	416	220	14	416	384	181	5	12	199
Tyveri	152325	9041	118893	696	6352	938	896	948	767	13794
Simpelt tyveri	45599	4631	34505	196	2180	370	600	190	522	2405
Grovt tyveri	83217	3229	67179	367	3080	362	187	503	175	8135
Brukstyveri av motorkjøretøy ...	22529	1010	16519	125	1050	200	102	249	66	3208
Brukstyveri av fartøy	974	171	686	8	42	6	7	6	4	44
Utpressing og ran	886	21	559	5	102	9	6	3	4	177
Ran	757	16	513	3	81	8	5	2	4	125
Grovt ran	90	1	26	2	12	-	-	-	-	49
Bedrageri og utroskap	6385	824	1886	78	830	259	264	29	64	2151
Forbrytelse i gjeldsforhold	194	50	12	2	62	19	8	1	10	30
Skadeverk	15221	921	10543	141	1437	190	682	89	437	781
Åger og lykkespill	10	1	1	-	-	-	-	-	5	3
Forbrytelse i sjøfartsforhold	32	3	2	1	3	2	1	1	15	4
Heleri og etterfølgende bistand ..	1081	9	25	11	166	50	3	24	155	638
Forbrytelser utenfor straffeloven										
Narkotikaforbrytelser etter lov om legemidler mv.	2098	36	72	23	291	80	1	11	711	873
Forbrytelse mot lov om merverdi- avgift	102	4	1	-	7	1	-	-	24	65
Annen forbrytelse utenfor straffe- loven	333	29	41	1	75	7	13	-	72	95

Tabell 4. Forbrytelser etterforsket av politiet i 1987, etter politiets avgjørelse og politidistrikt

Politidistrikt	I alt	Henlagt pga. manglende etterforskningskapasitet	Henlagt til observasjon	Henlagt, gjerningsmannen under 14 år, sinnssyk, bevisstløs eller død	Henlagt pga. bevisststilling	Henlagt av andre grunner	På talebegjæring eller trukket til bake	Overført til barnevernet/beretningepåtaleunnlatelse	Forelegg	Tiltale
I ALT	198 877	12 207	137 607	1 198	13 756	2 518	3 270	1 244	3 448	23 629
Oslo	66 509	2 933	52 023	319	2 241	705	633	123	1 206	6 326
Halden	1 268	-	917	17	114	24	40	3	28	125
Sarpsborg	3 161	91	1 374	17	704	50	36	37	39	813
Fredrikstad	3 805	1	2 335	15	661	31	47	43	76	596
Moss	2 875	78	2 376	16	111	44	24	11	49	166
Follo	3 573	1 111	1 814	28	130	16	42	15	37	380
Romerike	5 878	-	4 945	8	292	44	64	53	59	413
Kongsvinger	1 285	-	826	8	166	12	20	5	19	229
Hamar	1 391	35	810	3	144	21	25	2	69	282
Østerdal	976	-	444	7	126	11	28	10	41	309
Gudbrandsdal ...	1 198	-	896	2	70	3	17	4	6	200
Vestoppland	2 652	10	1 645	7	349	26	56	36	48	475
Ringerike	3 175	1	2 546	13	99	31	28	16	37	404
Asker og Bærum .	9 518	3 043	4 453	49	446	120	68	17	71	1 251
Drammen	7 946	305	5 447	75	719	69	77	29	91	1 134
Kongsberg	2 088	44	1 538	16	106	17	30	4	37	296
Nord-Jarlsberg .	1 856	13	1 493	7	79	17	51	9	9	178
Tønsberg	2 549	-	2 126	6	47	14	26	9	38	283
Sandefjord	2 878	23	2 153	28	175	12	63	9	61	354
Larvik	1 757	-	1 349	21	67	4	27	14	40	235
Skien	2 753	29	2 058	7	168	45	62	38	69	277
Telemark	2 346	-	1 592	12	156	5	44	14	93	430
Notodden	686	-	479	4	48	16	22	4	13	100
Rjukan	340	-	211	-	29	15	12	4	11	58
Kragerø	514	-	203	9	161	5	31	12	30	63
Arendal	2 884	1	1 852	16	242	56	59	85	93	480
Kristiansand....	6 295	662	3 963	34	404	117	105	75	82	853
Vest-Agder	1 527	14	758	11	311	51	39	30	30	283
Rogaland	2 777	-	1 915	33	188	145	37	20	45	394
Stavanger	6 969	3 586	2 090	78	238	56	72	12	134	703
Haugesund	3 712	-	2 955	10	87	2	4	13	39	602
Hardanger	317	-	211	2	32	2	13	3	9	45
Hordaland	3 001	9	2 019	57	308	29	118	45	78	338
Bergen	11 846	218	8 395	77	771	84	419	132	173	1 577
Sogn	449	-	255	8	98	4	15	8	36	25
Fjordane	604	-	235	2	164	8	27	14	28	126
Sunnmøre	1 512	-	919	18	90	8	47	34	32	364
Romsdal	749	-	463	11	39	52	24	11	18	131
Nordmøre	918	-	578	10	66	13	45	16	26	164
Uttrøndelag	1 583	-	1 100	3	171	-	47	17	30	215
Trondheim	6 201	-	5 067	16	257	368	94	26	43	330
Inntrøndelag ...	1 812	-	1 167	9	275	9	47	66	40	199
Namdal	411	-	235	14	34	3	16	5	14	90
Helgeland	610	-	341	25	176	8	31	9	8	12
Rana	698	-	324	7	140	47	40	10	22	108
Bodø	1 283	-	753	16	161	14	58	7	33	241
Narvik	629	-	254	7	124	13	28	8	1	194
Lofoten og										
Vesterålen	756	-	298	5	238	14	46	13	33	109
Senja	993	-	581	12	110	13	57	17	30	173
Troms	5 186	-	3 671	8	1 125	36	63	20	39	224
Vest-Finnmark ..	1 289	-	736	8	310	3	54	21	13	144
Vardø	272	-	111	5	75	1	13	1	23	43
Vadsø	280	-	163	-	63	1	27	-	4	22
Sør-Varanger ...	333	-	144	2	49	3	52	5	15	63
Svalbard	4	-	1	-	2	1	-	-	-	-

(SU nr. 15, 1989)

SKATTESTATISTIKK 1987. GJENNOMSNIKTSTALL FOR PERSONLIGE SKATTYTERE

Foreløpige oppgaver fra skattestatistikken for inntektsåret 1987 viser at nettoinntekt før særfradrag pr. innenby(gd)sboende personlig skattyter ved kommuneskattelikningen var 114 810 kroner. Gjennomsnittsinntekten økte med 9,9 prosent fra 1986 til 1987. Høyest inntekt blant fylkene hadde Oslo med 130 839 kroner. Inntekten var lavest i Finnmark med 101 798 kroner.

Statistikken bygger på oppgaver fra den ordinære skattelikningen for forskuddspliktige skattytere og fra den særskilte skatteordningen for sjøfolk.

Opgavene over nettoinntekt før særfradrag og nettoformue omfatter bare beløp som er ilagt kommuneskatt.

I nettoinntekten er medregnet arbeidsinntekter, næringsinntekter, kapitalinntekter, pensjonsinntekter og visse stønader. Enkelte inntektsarter (f.eks. renter av bankinnskudd) er bare medregnet utover bestemte beløp. I nettoinntekten er bl.a. utgifter til ervervelse av inntekt, renter av gjeld, pliktig underholdsbidrag og pensjonspremier trukket fra.

Nettoinntekten pr. innenby(gd)s personlig skattyter omfatter ikke inntekt opptjent av sjøfolk og heller ikke inntekt skattlagt i andre kommuner enn bostedskommunen. Slike inntekter er medregnet i tallene for nettoinntekt pr. personlig skattyter og nettoinntekt pr. innbygger.

Nettoinntekten pr. innenby(gd)s-boende personlig skattyter omfatter inntekt opptjent og skattlagt i bostedskommunen for skattytere bosatt i kommunen.

Nettoformuen omfatter verdien av realkapital og finanskapital. Gjeldsbeløp er trukket fra. De enkelte formuesarter er vurdert etter likningsverdi. Enkelte formuesarter (f.eks. bankinnskudd) er medregnet bare utover bestemte beløp.

Utlignet skatt omfatter inntekts- og formuesskatt til kommune, fylke og stat, medlemsavgift til folketrygden, og skatt på gevinst ved betydelig aksjesalg. I skatten er alle skattefradrag (f.eks. forsørgerfradrag og skattefradrag for bankinnskudd og livsforsikringspremie) trukket fra.

Innbyggertallet pr. 1. januar 1987 er benyttet ved beregning av gjennomsnittstallene pr. innbygger.

I tabell 2 er det presentert gjennomsnittstall for personlige skattytere for 1987 sammen med tilsvarende tall for tidligere år.

Gjennomsnittstall for personlige skattytere i de enkelte kommuner blir offentliggjort i Nye distriktstall.

Tabell 1. Gjennomsnittstall for personlige skattytere. Fylke. 1987. Kroner

Fylke	Nettoinntekt før særfradrag		Nettoformue pr. innbygger	Utliknet skatt pr. innbygger
	Pr. innen- by(gd)s- boende personlig skattyter	Pr. innbygger		
HELE LANDET	114 810	70 084	53 427	24 061
Østfold	109 450	66 590	52 904	21 955
Akershus	128 605	85 148	60 780	32 243
Oslo	130 839	91 938	78 585	34 278
Hedmark	103 623	62 020	59 563	19 869
Oppland	103 364	62 025	60 581	19 838
Buskerud	115 224	72 833	65 782	25 259
Vestfold	111 275	67 505	59 311	22 457
Telemark	110 517	66 204	50 957	21 643
Aust-Agder	106 953	60 825	49 246	19 535
Vest-Agder	110 887	63 835	57 375	21 076
Rogaland	124 835	73 480	48 790	26 459
Hordaland	115 323	68 606	42 610	23 357
Sogn og Fjordane	105 580	61 694	59 556	19 685
Møre og Romsdal	107 628	61 322	47 291	19 800
Sør-Trøndelag	109 832	65 129	42 009	21 745
Nord-Trøndelag	102 219	56 856	39 171	17 865
Nordland	104 610	59 754	34 912	19 020
Troms	104 149	60 716	35 706	19 821
Finnmark	101 798	62 115	28 271	19 002

Tabell 2. Gjennomsnittstall for personlige skattytere. Fylke. Kroner

Fylke	Nettoinntekt før særfradrag pr. personlig skattyter					Prosentvis endring 1986/1987
	1983	1984	1985	1986	1987	
HELE LANDET	85 655	91 225	97 693	105 502	115 772	9,7
Østfold	82 528	87 855	93 423	100 647	110 637	9,9
Akershus	95 177	101 327	109 326	118 332	131 136	10,8
Oslo	96 406	102 456	110 562	119 940	132 185	10,2
Hedmark	76 669	81 337	86 329	93 409	102 856	10,1
Oppland	75 970	80 737	86 450	93 674	103 256	10,2
Buskerud	84 159	90 291	96 797	104 663	115 895	10,7
Vestfold	84 751	90 364	96 123	103 280	112 780	9,2
Telemark	82 649	87 757	94 448	101 627	110 958	9,2
Aust-Agder	81 378	86 494	92 709	99 205	108 353	9,2
Vest-Agder	83 518	88 729	94 056	101 423	111 351	9,8
Rogaland	95 726	102 490	109 283	116 498	126 038	8,2
Hordaland	86 135	91 852	98 335	106 107	116 315	9,6
Sogn og Fjordane	76 662	82 499	88 777	96 730	106 008	9,6
Møre og Romsdal	81 305	86 247	92 300	99 987	109 291	9,3
Sør-Trøndelag	81 869	86 708	92 537	100 656	110 452	9,7
Nord-Trøndelag	76 834	81 183	86 201	93 140	102 480	10,0
Nordland	78 873	83 898	89 347	96 753	105 353	8,9
Troms	79 315	84 596	89 780	96 452	105 105	9,0
Finnmark	76 151	81 965	87 719	93 430	101 964	9,1

Tabell 3. Oversikt over kommuner med de høyeste og de laveste tallene for nettoinntekt pr. innenby(gd)sboende personlig skattyter. 1987. Kroner

Kommune	Inntekt pr. innenby(gd)s- boende personlig skattyter	Prosentvis endring fra forrige år
0219 Bærum	142 796	10,7
1124 Sola	142 034	6,5
0220 Asker	139 387	10,7
1127 Randaberg	136 213	8,5
1103 Stavanger	135 653	6,8
0541 Etnedal	88 578	8,5
1827 Dønna	88 205	10,2
1943 Kvænangen	84 091	6,3
2011 Kautokeino	82 507	9,5
1940 Kåfjord	81 999	7,9

Tabell 4. Oversikt over kommuner med de høyeste og de laveste tallene for nettoinntekt pr. innbygger. 1987. Kroner

Kommune	Inntekt pr. innbygger	Prosentvis endring fra forrige år
0219 Bærum	99 099	11.9
0220 Asker	94 427	15.9
0301 Oslo	91 938	12.9
0217 Oppegård	90 657	14.8
1124 Sola	86 615	10.4
1943 Kvænangen.....	44 368	7.3
1816 Vevelstad.....	43 645	8.6
1827 Dønna	43 263	14.9
1836 Rødøy	42 675	12.3
2011 Kautokeino	41 700	11.6

Tabell 5. Oversikt over kommuner med de høyeste og de laveste tallene for nettoformue pr. innbygger. 1987. Kroner

Kommune	Formue pr. innbygger	Prosentvis endring fra forrige år
0612 Hole.....	224 631	50.0
0621 Sigdal.....	156 348	-7.5
0618 Hemsedal.....	121 218	17.1
0119 Marker.....	97 012	13.8
0617 Gol.....	96 544	16.8
1247 Askøy.....	23 258	19.5
1922 Bardu.....	22 556	31.1
1854 Ballangen.....	21 776	12.7
1852 Tjeldsund.....	20 347	20.0
2020 Porsanger.....	19 037	22.7

Tabell 6. Oversikt over kommuner med de høyeste og de laveste tallene for utliknet skatt pr. innbygger. 1987. Kroner

Kommune	Utliknet skatt pr. innbygger	Prosentvis endring fra forrige år
0219 Bærum.....	40 529	15.7
0220 Asker.....	38 449	22.2
0217 Oppegård	35 152	20.5
0301 Oslo.....	34 278	17.3
1124 Sola.....	34 032	11.2
1836 Rødøy	12 282	13.8
1816 Vevelstad.....	11 831	16.7
1943 Kvænangen.....	11 791	15.6
2011 Kautokeino.....	11 577	20.5
1940 Kåfjord.....	11 465	19.9

(SU nr. 15, 1989)

KONSUMPRISINDEKSEN PR. 15. MARS 1989.

Statistisk sentralbyrås konsumprisindeks pr. 15. mars 1989 viste en stigning på 0,9 prosent fra 15. februar. Indekstallene var henholdsvis 219,8 og 217,9 (1979 = 100). Fra 15. mars 1988 til 15. mars 1989 steg konsumprisindeksen med 4,3 prosent. I gjennomsnitt for de tre første månedene i år var konsumprisindeksen 4,8 prosent høyere enn i tilsvarende periode i 1988.

Indekstallet for konsumgruppen klær og skotøy steg med 4,4 prosent fra februar til mars i år, noe som blant annet skyldes prisoppgang etter sesongsalg. For bolig, lys og brensel viste indeksen en stigning på 2,1 prosent. Indeksen for hver av de to konsumgruppene drikkevarer og tobakk og møbler og husholdningsartikler steg med 0,1 prosent. Indekstallet for gruppen helsepleie steg med 0,8 prosent. For hver av konsumgruppene reiser og transport og fritidssysler og utdanning viste indeksen en stigning på 0,3 prosent fra februar til mars i år.

Tabell 1. Konsumprisindeks, 1979 = 100

	Mars 1989	Endring i prosent		
		Feb. 1989- mars 1989	Mars 1988- mars 1989	Jan.-mars 1988- jan.-mars 1989
Totalindeks	219,8	0,9	4,3	4,8
Matvarer.....	225,1	-	1,9	2,7
Drikkevarer og tobakk	249,0	0,1	5,5	5,4
Klær og skotøy	203,8	4,4	2,6	3,7
Bolig, lys og brensel	229,8	2,1	5,8	6,3
Møbler og husholdningsartikler	211,6	0,1	4,0	4,5
Helsepleie	200,7	0,8	4,4	4,2
Reiser og transport	218,8	0,3	5,1	5,4
Fritidssysler og utdanning	197,8	0,3	4,2	4,4
Andre varer og tjenester	235,0	-	4,7	4,9

Tabell 2. Varer og tjenester etter konsumgruppe

	Vekt 0/00	Feb. 1988	Mars 1988	Feb. 1989	Mars 1989
Totalindeks	1003,8	207,8	210,8	217,9	219,8
Matvarer	162,1	218,6	221,0	225,1	225,1
Drikkevarer og tobakk	36,4	236,4	236,0	248,8	249,0
Klær og skotøy	78,2	187,4	198,6	195,3	203,8
Bolig, lys og brensel	215,0	211,1	217,3	225,0	229,8
Møbler og husholdningsartikler	83,4	201,8	203,4	211,4	211,6
Helsepleie	18,7	191,0	192,3	199,1	200,7
Reiser og transport	231,6	207,4	208,1	218,2	218,8
Fritidssystemer og utdanning	97,7	189,1	189,9	197,2	197,8
Andre varer og tjenester	80,7	224,0	224,5	235,0	235,0

Tabell 3. Varer og tjenester etter leveringssektor

	Vekt 0/00	Feb. 1988	Mars 1988	Feb. 1989	Mars 1989
Totalindeks	1003,8	207,8	210,8	217,9	219,8
1. Jordbruksvarer	93,0	219,0	220,5	221,7	221,7
1.1 Mindre bearbeidde	54,4	219,6	221,4	220,9	220,8
1.2 Mer bearbeidde	38,6	217,7	218,9	222,4	222,6
2. Fiskevarer	11,9	253,5	255,6	265,9	266,6
3. Andre norskproduserte konsumvarer	317,3	217,4	219,2	227,8	228,1
3.1 Lite påvirket av verdensmarkedets priser ..	117,3	240,3	241,2	252,0	251,8
3.2 Påvirket av verdensmarkedet pga stort importinnhold eller råstoffpris bestemt på verdensmarkedet	89,0	202,8	203,6	210,4	210,6
3.3 Påvirket av verdensmarkedet pga konkurransen fra utlandet	111,0	208,8	211,9	220,3	221,0
4. Importerte konsumvarer	252,9	185,9	189,3	192,3	195,0
4.1 Uten norsk konkurranse	150,6	196,4	197,9	205,7	206,2
4.2 Med norsk konkurranse	102,3	173,2	179,1	175,8	181,6
5. Husleie	126,5	186,2	195,1	202,2	209,7
6. Andre tjenester	202,2	221,4	222,6	235,5	235,9
6.1 Med arbeidslønn som dominerende priskomponent ..	53,6	219,7	221,3	229,4	228,9
6.2 Også med andre viktige priskomponenter	148,6	222,9	223,9	238,7	239,4

Tabell 4. Prisindeks for detaljhandel - konsumprisindeksen gruppert etter næring. 1979 = 100

	Vekt 0/00	Feb. 1988	Mars 1988	Feb. 1989	Mars 1989
Totalindeks	589,3	203,6	206,1	211,0	212,4
Detaljhandel med nærings- og nytelsesmidler	231,5	219,3	221,0	227,8	227,7
Detaljhandel med beklednings- og tekstilvarer	85,1	186,2	196,4	193,4	201,4
Detaljhandel med møbler og innbo	52,2	174,3	174,7	174,9	175,6
Detaljhandel med jernvarer, kjøkkenutstyr, glass, steintøy, fargevarer og sportsutstyr	19,4	200,7	203,4	208,6	208,7
Detaljhandel med ur, optiske artikler, musikk- instrumenter, gull- og sølvvarer og film- og fotoartikler	13,2	184,9	186,2	187,7	188,3
Detaljhandel med motorkjøretøyer og bensin	151,4	203,0	203,6	211,3	211,9
Detaljhandel ellers	36,5	196,7	196,8	205,9	205,9

Tabell 5. Konsumprisindeks i ulike land. (1979=100)

	Norge	Sverige	Danmark	Forbunds- republikken Tyskland	Stor- britannia	USA	Japan
1982	140,3	138,3	138,2	117,9	143,3	132,9	116,4
1983	152,1	150,6	147,8	121,8	149,9	137,2	118,4
1984	161,6	162,7	157,1	124,8	157,3	143,1	121,3
1985	170,8	174,7	164,4	127,5	166,9	148,1	123,7
1986	183,1	182,2	170,4	127,2	172,5	151,0	124,5
1987	199,1	189,8	177,3	127,5	179,7	156,5	124,5
1988	212,4	200,7	185,4	129,0	188,6	162,9	125,4
1988							
Februar	207,8	196,4	182,7	128,3	182,9	159,8	124,1
Mars	210,8	197,4	183,4	128,4	183,6	160,4	124,6
April	211,3	199,1	184,0	128,8	186,7	161,3	125,3
Mai	211,7	199,8	185,6	129,0	187,4	161,9	125,4
Juni	212,9	200,3	185,5	129,2	188,1	162,5	125,2
Juli	212,9	201,3	184,7	129,1	188,2	163,2	124,9
August	212,7	201,7	186,0	129,2	190,3	163,9	125,3
September	215,4	203,2	187,0	129,2	191,3	165,0	126,2
Oktober	215,6	204,8	187,3	129,3	193,2	165,5	126,9
November	215,6	205,1	188,7	129,6	194,1	165,6	126,3
Desember	215,5	205,6	188,7	129,9	194,6	166,1	126,0
1989							
Januar	217,1	207,8	189,5	131,3	195,7	166,8	125,8
Februar	217,9	209,1	190,6	131,7	197,2	167,5	125,5
Endring tilsvarende mnd. året før (T/T-12)							
1988/87							
Februar	6,8	5,2	5,2	0,9	3,3	3,9	0,7
Mars	7,2	5,5	4,7	1,0	3,5	3,9	0,7
April	7,2	6,1	4,7	1,0	3,9	3,9	0,3
Mai	7,1	6,4	4,6	1,1	4,2	3,9	0,2
Juni	7,1	6,9	4,6	1,1	4,6	4,0	0,2
Juli	6,8	6,1	4,1	1,0	4,8	4,1	0,5
August	6,6	5,8	4,5	1,2	5,7	4,0	0,7
September	6,4	5,5	4,5	1,4	5,9	4,2	0,6
Oktober	6,4	5,9	4,2	1,3	6,4	4,2	1,1
November	6,2	5,7	4,6	1,6	6,4	4,2	1,2
Desember	5,6	6,0	4,5	1,6	6,8	4,4	1,0
1989/88							
Januar	5,2	6,6	4,6	2,6	7,5	4,7	1,1
Februar	4,9	6,4	4,3	2,6	7,8	4,8	1,1

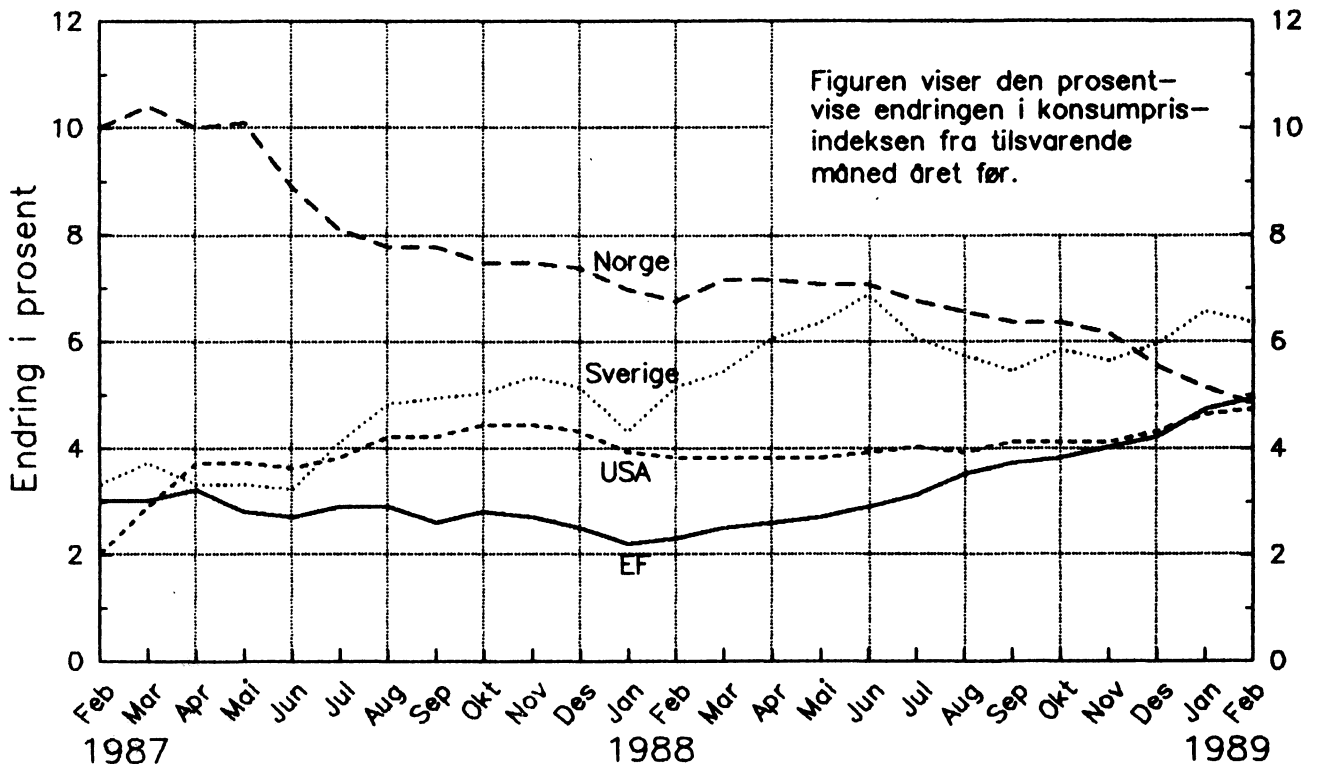

Tabell 6. Indekstill for enkelte varer og varegrupper i konsumprisindeksen og priser på matvarer i 1979.

Vare eller varegruppe	A.Mengde- enhet	B.Pris 1979	C. Indekstill(1979 = 100)											
			1986	1987	1988	Juli 1988	Aug. 1988	Sept. 1988	Okt. 1988	Nov. 1988	Des. 1988	Jan. 1989	Feb. 1989	Mars 1989
Matvarer														
		Kr												
Hvetemjøl, finsiktet, pakket	2 1/2 kg	3,24	335	336	372,9	377,9	385,0	382,4	385,8	384,7	385,4	384,7	386,2	383,9
Havregryn, vanlige, pakket	3/4 kg	4,29	222	257	260,1	261,0	259,2	260,5	260,5	258,2	260,0	259,5	259,5	259,2
Risengryn, pakket	1/2 kg	4,88	182	201	236,8	240,5	241,9	247,0	248,9	252,5	253,9	253,9	256,6	257,1
Flatbrød, pakket	400 g	3,63	257	287	317,0	316,3	319,5	325,8	322,3	320,4	324,5	324,5	315,7	314,4
Kjeks, Marie, pakket	200 g	3,65	150	152	164,7	161,3	163,5	168,1	168,7	171,4	172,6	172,7	178,1	170,5
Kjeks, Cream Cracker, pakket	220 g	3,77	190	214	237,0	237,4	239,8	242,2	242,9	244,6	246,2	246,0	246,5	250,5
Hveteloff	kg	6,12	270	304	329,1	335,4	338,0	338,4	337,4	337,7	337,4	334,4	334,4	333,0
Grovbrød	"	6,87	263	296	316,3	322,1	326,0	323,4	323,8	314,4	318,3	320,9	318,3	319,6
Vitabrød	"	4,36	262	301	334,8	343,4	341,0	337,6	348,2	353,0	355,1	351,7	348,2	350,3
Husholdningsbrød	"	4,38	278	317	347,9	352,7	356,9	354,8	358,7	360,8	363,3	351,6	365,4	352,3
Kneippbrød	"	4,17	263	295	310,4	315,2	319,6	315,8	310,8	312,7	310,2	316,8	315,5	305,1
Hveteboller	stk.	0,79	253	276	293,0	291,4	294,9	297,8	304,6	300,8	304,6	308,9	305,4	303,7
Wienerbrød	"	1,36	258	289	321,3	321,2	326,4	331,5	330,9	335,7	334,1	333,1	337,3	334,1
Puffet ris, pose	200 g	3,46	185	190	204,8	206,7	205,9	206,7	205,5	206,9	206,9	209,2	210,5	211,5
Okse, mellommørbrad	kg	36,16	234	252	267,1	273,1	273,3	263,8	267,6	274,7	268,7	273,9	267,9	281,8
Okse, høyrygg	"	31,35	200	228	241,0	238,8	244,3	246,7	244,3	240,7	247,9	245,5	232,6	240,3
Okse, bibringe	"	23,01	224	253	269,7	269,4	272,7	272,1	271,6	266,7	277,3	273,2	271,9	266,2
Ku, mellommørbrad	"	36,19	209
Ku, høyrygg	"	31,78	156
Ku, bibringe	"	23,49
Mellomkalv, stek	"	40,69
Lam, stek	"	36,15	154	168	180,5	182,2	188,1	182,0	173,8	175,5	178,2	184,2	179,9	176,8
Svin, skinkestek	"	38,15	168	183	192,3	194,8	191,7	197,8	199,5	197,2	190,6	199,9	197,8	194,3
Svin, koteletter	"	42,79	187	187	203,0	205,9	209,4	210,9	207,4	208,4	202,2	203,7	197,7	197,5
Svin, sideflesk, saltet	"	42,09	224	238	249,0	243,2	247,3	245,1	255,8	260,7	264,8	263,6	248,8	245,4
Spekeskinke	"	63,47	149	163	172,7	169,9	170,2	176,1	173,3	176,5	176,0	173,1	173,4	167,0
Fenalår	"	69,27	194	216	226,0	225,2	233,7	229,2	235,3	235,1	225,2	228,5	231,9	228,1
Høne, dypfryst	"	17,89	136	150	165,5	169,1	171,1	166,4	165,5	167,7	170,8	170,1	167,9	170,8
Reinsdyr, stek	"	57,28	187	217	223,2	217,4	224,8	220,0	219,6	223,3	221,7	219,4	224,8	218,0
Okselever	"	22,12	114	119	100,8	104,6	98,2	99,8	94,8	99,6	99,6	94,0	99,9	101,1
Karbonadedeig	"	52,93	180	196	215,8	215,9	218,8	222,0	219,0	221,8	223,3	221,3	210,1	218,5
Kjøttdeig	"	38,96	194	212	217,5	223,0	218,1	221,5	222,8	217,9	221,7	223,2	217,2	213,7
Kjøttpølser, kokte og røykte	"	27,07	194	208	216,1	219,6	219,6	221,0	216,8	217,4	218,8	217,0	215,2	214,6
Medisterpølser, kokt	"	29,79	205	235	241,9	249,5	248,3	238,8	243,3	246,0	210,6	253,0	257,3	252,8
Grillpølser, vakuumpakket	"	33,47	173	183	187,8	173,6	177,2	190,7	193,9	195,1	195,3	199,2	190,6	191,1
Hermetiske kjøttkaker	1/1 boks	21,48	166	175	179,0	180,7	182,0	181,8	183,1	187,8	185,2	184,5	182,5	183,1
Kokt skinke, vakuumpakket	hg	11,63	144	161	171,1	170,2	170,2	174,0	175,3	177,5	178,4	176,3	172,6	174,0
Okserull, vakuumpakket	"	9,88	163	181	193,5	194,6	193,8	195,0	195,3	198,3	201,2	199,8	200,0	206,2
Kalverull	"	6,21
Salamipølse, vakuumpakket	"	7,68	184	206	219,7	220,7	220,1	221,2	222,3	224,7	223,8	226,9	224,7	225,4
Fårepølse, vakuumpakket	"	7,05	197	222	241,4	241,3	243,2	242,0	240,8	245,9	245,4	247,5	246,6	244,6
Leverpostei i løs vekt	"	3,59	188	201	217,6	219,0	217,7	220,3	216,4	220,1	226,4	223,8	219,4	219,2
Torsk, uten hode og innmat	kg	13,24	248	320	364,6	367,8	365,6	365,6	368,5	385,0	376,6	389,5	381,7	373,3
Kveite, stor	"	46,48	189	196	197,8	205,5	200,8	196,0	195,8	191,1	198,5	194,0	193,4	205,7
Makrell (1)	"	10,18	318,8	263,0
Fjordsild	"	11,30	150	161	172,3	168,9	170,8	175,8	172,8	182,6	182,9	183,6	181,1	177,3
Torsk, fersk renskåret filet	"	18,27	215	266	305,2	311,7	316,1	307,7	316,7	312,3	316,4	320,4	316,1	325,7
Sei, fersk renskåret filet	"	12,15	248	314	347,3	353,6	361,4	356,1	359,6	360,0	350,8	345,9	356,5	350,8
Torsk, dypfryst filet, pakke	400 g	9,73	268	298	322,3	325,1	326,1	322,9	329,0	326,4	326,4	331,0	332,6	320,6
Hyse, dypfryst filet, pakke	"	10,57
Sei, dypfryst filet, pakke	"	6,82	297	349	376,1	382,5	380,9	375,6	378,6	374,8	372,5	375,6	370,2	378,6

(1) Sesongvare.

Tabell 6(forts.). Indekstall for enkelte varer og varegrupper i konsumprisindeksen og priser på matvarer i 1979.

Vare eller varegruppe	A.Mengde- enhet	B.Pris 1979	C. Indekstall(1979 = 100)											
			1986	1987	1988	Juli 1988	Aug. 1988	Sept. 1988	Okt. 1988	Nov. 1988	Des. 1988	Jan. 1989	Feb. 1989	Mars 1989
Matvarer (forts.)			Kr											
Torsk, panetter, dypfryst, pakke	400 g	9,38	279	312	330,2	333,8	329,5	328,1	327,8	327,8	324,8	335,2	328,5	331,8
Torsk, sprengt filet	kg	15,52	254	326	343,1	344,2	351,4	347,3	342,8	345,6	335,3	341,5	347,7	344,2
Torsk, lutefisk	"	10,96	256	345	338,2	323,8	311,2	334,5	344,5	346,5	315,7	314,4	332,5	340,6
Torsk, klippfisk, pakke	1/2 kg	12,38	239	294	319,6	310,5	313,9	326,4	330,1	330,4	336,0	334,8	324,5	336,0
Torsk, røykt filet	kg	18,60	230	277	309,1	310,8	312,1	317,0	320,1	325,7	323,6	324,5	321,4	336,3
Saltet feitsild	"	13,26	186	193	209,9	210,4	215,5	210,6	211,7	213,8	212,5	211,2	213,6	221,4
Torskerogn, hermetisk	1/1 boks	12,60	188	228	268,6	272,2	272,2	276,6	278,5	276,0	281,2	277,1	272,8	275,7
Fiskeboller, hermetisk	"	7,38	216	238	242,8	242,3	238,9	246,2	243,0	242,8	243,7	240,1	244,0	241,3
Gaffelbiter	1/16 boks	4,52	176	190	197,4	197,2	197,6	198,8	197,8	198,4	198,4	198,0	200,2	201,2
Makrellfilet i tomat	1/3 boks	5,21	162	171	176,4	176,4	174,8	176,4	176,4	176,0	179,0	173,7	171,6	169,7
Krabbe, naturell	1/4 boks	10,52	213	229	248,2	250,6	250,9	251,9	252,4	254,4	259,7	258,1	257,1	255,9
Fiskepudding, vanlig	kg	17,14	195	211	227,2	229,8	231,2	233,0	228,2	229,3	230,3	230,0	230,5	233,5
H-mjølke (homogenisert), i engangsballasje	1l	1,81	291	313	347,8	348,8	349,5	349,2	349,2	349,5	348,8	349,2	349,5	348,5
Skummet kulturmjølke, i engangsballasje	"	1,53	301	324	360,8	361,1	360,8	361,1	360,8	361,5	360,8	361,1	361,1	360,4
Kremfløte, 35%, i engangs- emballasje	1/2 l	9,94	152	162	169,5	173,4	173,8	173,8	174,3	172,8	173,3	174,0	173,3	174,0
Kondensert mjølke	1/1 boks	3,79	199	208	221,3	224,5	224,0	222,9	223,1	223,6	223,8	223,6	226,5	227,6
Gaudaost	kg	19,17	251	273	286,3	290,5	282,9	287,5	284,4	284,6	287,3	287,0	287,0	285,2
Nøkkelost	"	19,24	253	278	290,8	292,9	293,5	292,3	292,0	291,7	293,2	292,0	291,2	291,2
Gudbrandsdalsost	"	18,73	234	252	266,1	268,0	265,9	266,4	266,2	267,5	265,6	265,4	267,0	267,2
Jarlsbergost	"	20,40	240	263	275,7	277,1	279,3	277,1	274,9	274,6	274,1	274,1	275,7	274,1
Normannaost	"	19,97	260	283	295,9	295,2	297,9	297,6	294,4	295,2	298,2	294,7	294,9	296,1
Fløtemyost	"	17,62	243	264	280,8	280,1	280,1	282,4	281,8	281,3	282,1	280,7	281,3	281,3
Primula, eske	125 g	4,36	249	272	290,4	289,6	290,5	289,9	292,5	295,4	296,0	297,7	298,3	297,4
Egg	kg	19,20	132	133	139,5	137,8	137,5	139,2	139,2	141,4	146,3	140,5	139,2	139,4
Meierismør, normalsaltet ...	1/2 kg	7,11	184	199	208,1	213,6	210,8	214,2	213,6	212,3	199,5	206,1	211,4	213,8
Margarin, animalsk	"	3,02	209	216	237,2	240,5	243,8	246,5	247,7	247,7	245,7	244,5	243,8	240,9
Margarin, plantemargarin ...	"	3,42	204	204	217,1	221,2	225,6	227,1	228,2	228,0	225,6	223,8	225,4	222,9
Majones, plastpose	ca.165 g	4,18	165	176	194,0	189,9	196,3	201,1	204,9	205,1	205,5	205,1	206,2	204,5
Hodekål (1)	kg	4,16	217,3	163,9	136,5	121,0	126,2	131,9	133,4	142,1	149,7
Blomkål (1)	"	10,50	185,2	212,6	144,0
Gulrøtter (1)	"	4,53	176,2	156,3	149,7	160,4	165,3	192,5	215,9
Kålrot (1)	"	3,99	203,0	172,7	176,8	177,3	184,3	191,1	200,6
Løk, vanlig	"	7,44	148	168	182,0	178,0	186,5	172,6	165,5	168,0	179,9	185,2	191,3	194,7
Agurke (slange) (1)	"	14,81	161,0	189,2	221,8
Tomater (1)	"	19,86	147,4	125,8	149,3	175,1
Epler, utenlandske (1)	"	9,71	171,3
Epler, norske, Gravenstein(1)	"	9,82	201,3	220,3	167,9
Druer, grønne (1)	"	9,11	220,6	175,9	177,6	191,5	196,4
Appelsiner	"	6,40	178	180	190,3	200,2	208,2	220,9	224,9	217,7	186,4	178,4	168,2	152,6
Bananer	"	7,09	190	211	204,0	191,5	198,8	177,9	212,0	179,6	167,4	145,5	164,7	191,5
Rosiner, pakke	250 g	6,38	117	112	109,5	108,0	110,2	110,6	112,7	108,1	109,9	112,4	114,6	117,0
Aprikoser, spanske, ex choise, pakke	250 g	6,92	179	192	213,5	215,4	215,0	216,9	218,2	218,2	217,8	220,2	215,4	219,7
Tyttebær (1)	kg	12,71	235,5
Jordbær (1)	1/2 kg	9,46	159,3	211,3
Solbær (1)	"	9,30	132,3
Erter, husholdnings-, hermetiske	1/1 boks	10,54	140	150	156,0	151,7	155,9	156,8	158,4	155,9	157,9	154,4	148,0	153,8
Surkål, plastpose	1/2 kg	5,42	155	163	167,7	169,3	169,2	172,7	171,7	169,0	156,5	161,7	165,8	162,6
Rødbeter, plastpose	225 g	5,77	210	218	225,1	222,5	225,4	226,3	225,6	226,1	221,2	229,9	230,1	223,0
Ananas, hermetisk	1/1 boks	6,94	222	214	195,9	187,6	190,4	192,1	196,6	199,0	194,5	195,4	193,4	181,9
Aprikoskompott, plastpose ..	1/2 kg	6,94	182	193	197,9	196,8	194,4	198,7	195,2	197,9	200,1	203,1	203,7	200,3

(1) Sesongvare.

Tabell 6(forts.). Indekstall for enkelte varer og varegrupper i konsumprisindeksen og priser på matvarer i 1979.

Vare eller varegruppe	A. Mengde- enhet	B. Pris 1979	C. Indekstall(1979 = 100)											
			1986	1987	1988	Juli 1988	Aug. 1988	Sept. 1988	Okt. 1988	Nov. 1988	Des. 1988	Jan. 1989	Feb. 1989	Mars 1989
Matvarer (forts.)			Kr											
Jordbørsyltetøy, kartong ...	kg	15,22	161	149	151,7	152,5	153,6	145,8	145,8	150,4	147,0	147,9	144,0	142,4
Tyttbørsyltetøy, glass	ca.1/3 kg	9,27	217	211	221,5	230,2	222,6	223,3	227,4	222,6	226,5	225,4	223,8	228,6
Appelsinmarmelade, glass ...	"	6,64	178	175	180,8	180,9	182,0	181,6	182,7	182,4	182,5	183,1	182,4	183,4
Husholdningssaft	0,7 l	12,35	127	126	128,3	128,7	131,5	127,4	126,0	127,0	129,1	127,3	128,6	127,8
Simpson appelsinsaft	l	10,93	165	181	206,3	206,4	206,6	208,9	210,1	206,6	208,1	209,1	207,3	204,8
Poteter, røde, løs vekt	kg	2,73	159	185	193,7	263,3	193,8	164,0	156,1	161,1	167,7	183,5	185,3	188,5
Poteter, røde, pose	2 1/2 kg	8,03	164	183	194,8	229,1	200,9	186,4	181,4	178,2	188,7	196,5	195,8	198,1
Potetmjøl, pakket	1/2 kg	5,37	164	188	201,8	199,9	200,3	202,7	206,1	208,5	210,7	214,5	215,9	218,7
Farin, pakket	1 kg	3,49	240	246	272,8	269,9	283,1	289,6	284,4	283,4	283,6	286,9	289,8	294,7
Raffinade, pakket	1/2 kg	2,62	229	235	256,8	257,6	263,8	268,2	268,2	267,9	268,7	269,5	270,8	275,7
Kaffe, brent	kg	41,80	185	130	126,0	124,5	122,8	126,5	129,1	131,2	129,9	133,3	140,4	135,5
Te, pakke	hg	8,56	156	173	182,7	185,2	183,0	179,7	182,6	185,0	183,4	185,4	180,2	181,5
Kokesjokolade, vanlig, norsk	plate	5,19	133	142	148,4	148,3	150,2	151,4	150,8	149,6	151,3	151,9	151,7	149,3
Kakao, pakke	250 g	13,77	101	110	116,9	118,9	118,2	119,4	119,6	117,1	118,3	117,1	118,8	118,2
Spisesjokolade, drops o.l...			189	213	226,3	227,3	227,4	228,4	228,5	228,6	230,0	232,8	232,8	239,7
Iskrem			203	230	243,5	252,0	251,6	240,7	244,1	243,1	240,9	249,2	255,5	259,4
Ertesuppe	pose	4,67	189	222	248,9	249,3	251,6	250,6	250,3	250,8	252,3	253,5	252,8	252,1
Italiensk salat, plasteball	250 g	8,24	155	160	168,3	168,0	167,8	170,7	171,2	174,7	173,5	173,4	173,0	170,7
Buljongterninger	5 stk.	2,25	172	190	201,9	203,3	203,7	203,7	204,7	204,5	204,3	207,4	208,6	209,6
Husholdningssalt, pakke	1 kg	1,96	189	211	235,0	240,4	242,8	238,5	242,5	240,1	239,9	240,4	240,1	240,9
Tomatsuppe	pose	4,31	186	208	224,2	223,1	223,3	224,4	225,3	225,8	226,9	226,2	229,6	231,4
Sirup, pappembalasje	1/2 kg	4,10	201	217	227,3	228,6	229,1	230,7	231,8	227,2	229,8	231,4	231,8	232,7
Barnemat, grønnsaker m/ kjøttkraft, glass	140 g	3,72	176	186	195,2	197,6	196,8	196,4	196,6	195,6	196,8	199,4	200,0	198,6
Barnegrøt, pakke	1/2 kg	11,76	150	157	163,6	163,5	162,2	162,2	162,0	170,0	169,4	171,5	171,0	166,1
Drikkevarer og tobakk.														
Selters, brus o.l.....			181	195	208,3	208,4	211,6	211,4	211,4	211,5	211,2	215,6	215,9	217,1
Øl			215	234	252,0	253,2	254,6	255,5	254,5	255,9	255,6	262,7	262,9	262,3
Vin, brennevin og sprit			179	196	210,9	208,7	208,7	214,9	214,9	214,9	214,9	224,1	224,1	224,1
Sigarer, sigarillos			218	266	284,6	284,6	284,6	284,6	284,6	284,6	284,6	296,9	296,9	296,9
Sigaretter			221	249	263,3	263,3	263,3	263,3	263,3	263,3	263,3	273,7	273,9	273,9
Røyketobakk			228	256	271,8	271,8	271,8	271,8	271,8	271,8	271,8	282,2	282,4	282,4
Sigarettpapir			215	246	264,3	264,3	264,3	264,3	264,3	264,3	264,3	268,3	268,3	268,3
Klær og skotøy.														
Skjorter og nattøy			184	204	217,0	215,2	208,4	222,7	222,6	223,3	222,5	205,4	213,1	228,6
Dresser, drakter, jakker mv.			170	183	191,4	189,8	181,8	200,6	200,9	199,8	199,6	184,3	191,7	198,6
Kåper, frakker, regntøy			160	174	185,1	180,4	174,5	193,8	194,2	192,8	185,7	177,2	181,5	188,3
Strømper og sokker			161	174	185,2	186,2	185,2	185,9	186,8	187,0	189,7	189,2	189,6	192,4
Undertøy			185	201	216,1	216,4	216,4	217,3	220,3	221,9	224,0	222,3	225,8	227,6
Tøyer og garn			174	197	213,5	211,5	206,6	216,7	216,6	216,8	216,5	218,7	222,8	224,4
Skotøy av lær			144	154	164,9	162,0	156,5	169,7	170,3	171,1	169,8	164,4	158,4	168,7
Gummifottøy			192	196	201,9	203,6	202,8	202,0	203,0	202,4	204,1	204,2	202,3	203,7
Reparasjon av skotøy			214	232	248,8	247,8	247,8	255,1	257,2	257,7	257,7	260,8	260,8	259,4

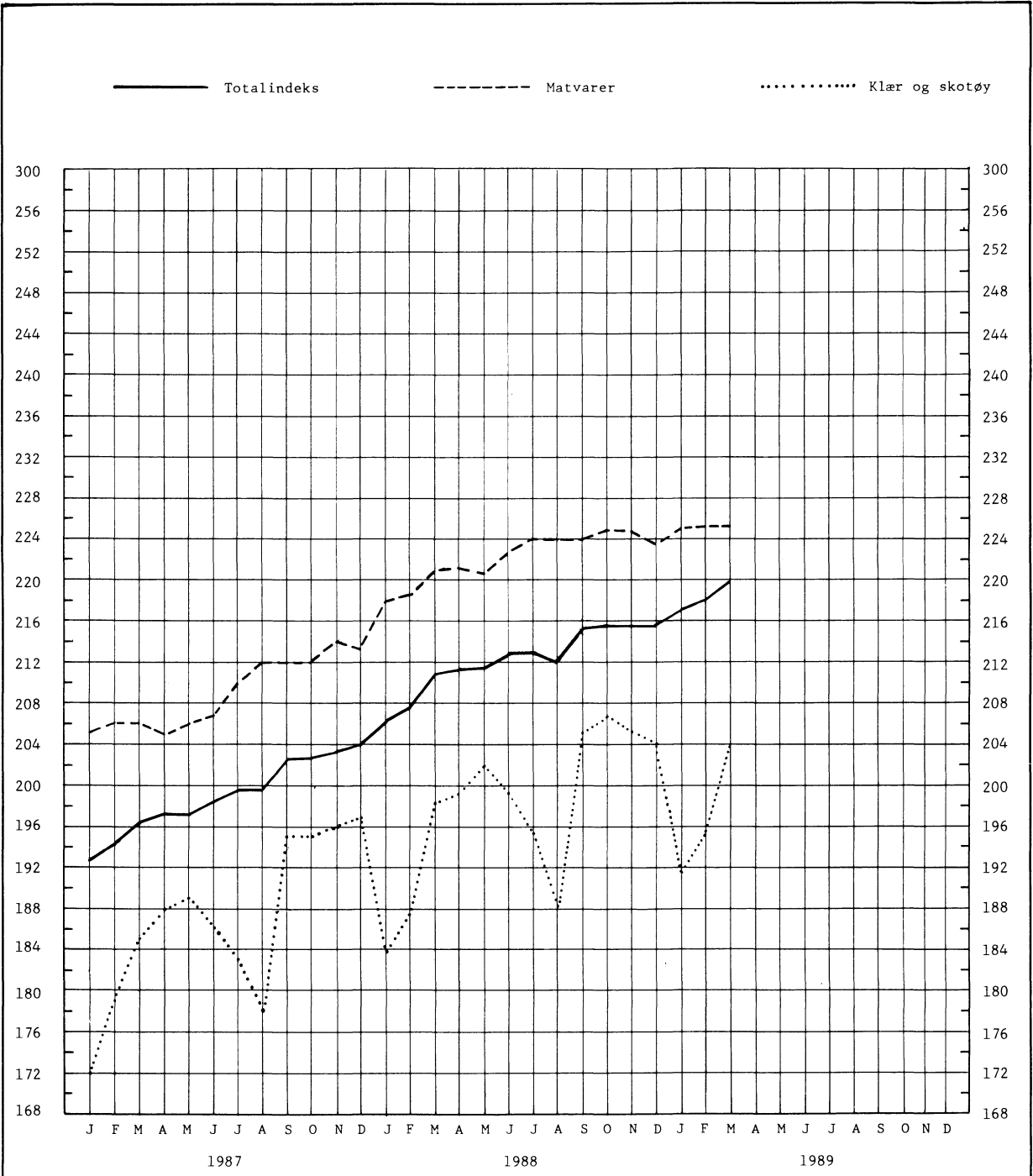

Prosentvis endring fra tilsvarende måned året før
 Prosent

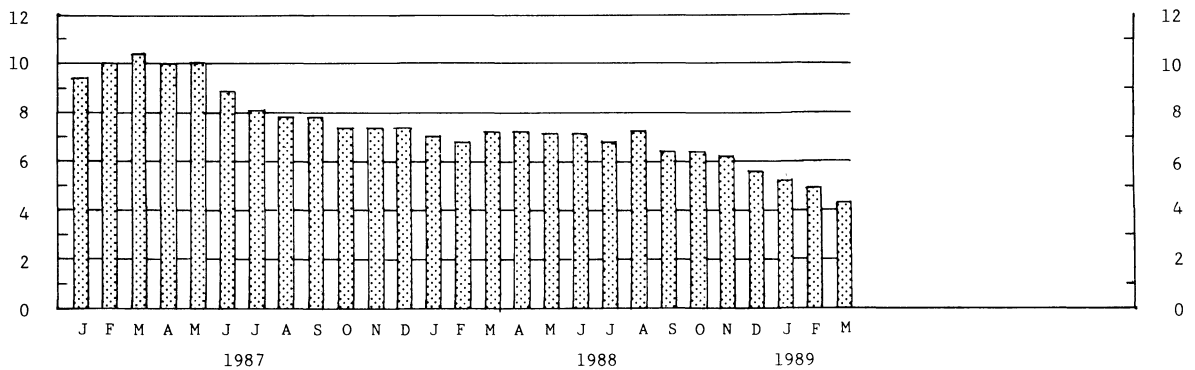

(SU nr. 15, 1989)

ELEKTRISK KRAFT, PRODUKSJON OG FORBRUK I FEBRUAR 1989

Elektrisitetsproduksjonen i februar 1989 var på 10 211 GWh. Dette er en økning på 0,7 prosent fra februar 1988. Bruttoforbruket innenlands gikk for samme periode ned med 6,9 prosent.

Kraftutvekslingen med utlandet viste for februar 1989 et eksportoverskudd på 898 GWh, mot 146 GWh i februar 1988.

Bruttoforbruket innenlands i januar-februar 1989 sank med 3,9 prosent fra samme periode i 1988. Sammenholder en de to siste tolv måneders periodene, var det en økning på 0,7 prosent. I bruttoforbruket er medregnet tilfeldig kraft til elektrokjeler. Tallene er ikke temperaturkorrigerte.

Forbruket i kraftintensiv industri viste en nedgang på 2,4 prosent i februar 1989 sammenliknet med februar 1988. I siste tolv månedersperiode gikk forbruket i kraftintensiv industri opp med 1,1 prosent fra samme periode ett år tidligere.

Statistikken utarbeides i samarbeid med Samkjøringen av kraftverkene i Norge.

Produksjon, import, eksport og forbruk av elektrisk kraft. GWh. Foreløpige tall

	Tolvmånedersperioder			Januar-februar			Februar	
	Mars 1987 t.o.m. feb. 1988	Mars 1988 t.o.m. feb. 1989	Endring i prosent	1988	1989	Endring i prosent	1988	1989
Østfold	4 890	4 585	-6	635	548	-14	329	262
Akershus	1 005	922	-8	133	113	-15	62	55
Oslo	63	82	31	10	14	37	5	8
Hedmark	2 530	2 394	-5	419	393	-6	211	201
Oppland	5 166	5 551	7	984	959	-3	472	443
Buskerud	9 001	9 955	11	1 930	1 606	-17	899	725
Vestfold	17	16	-7	4	1	-63	2	1
Telemark	11 085	13 122	18	2 419	2 048	-15	1 135	898
Aust-Agder	3 730	4 340	16	826	665	-19	413	272
Vest-Agder	7 436	9 319	25	1 626	1 917	18	854	1 025
Rogaland	7 574	8 687	15	1 846	2 237	21	953	1 281
Hordaland	12 805	13 127	3	2 469	2 590	5	1 257	1 287
Sogn og Fjordane	10 113	10 922	8	1 945	2 059	6	1 016	993
Møre og Romsdal	5 726	5 731	0	954	1 136	19	459	552
Sør-Trøndelag	4 876	4 288	-12	835	966	16	404	486
Nord-Trøndelag	2 436	2 246	-8	514	562	9	239	296
Nordland	10 744	11 388	6	2 219	2 236	1	1 061	1 056
Troms	2 160	2 192	1	566	549	-3	271	263
Finnmark	1 245	1 426	15	205	214	4	97	101
Svalbard	49	48	-3	9	10	4	4	5
Total produksjon	102 651	110 339	7,5	20 547	20 824	1,3	10 143	10 211
Vannkraft	102 132	109 853	7,6	20 465	20 740	1,3	10 104	10 167
Varmekraft	519	486	-6,3	82	83	1,6	40	43
+ Import	3 022	1 501	-50,3	253	77	-69,5	146	30
- Eksport	2 764	8 233	197,9	442	1 338	202,7	292	928
= Brutto forbruk innenlands	102 908	103 607	0,7	20 358	19 563	-3,9	9 997	9 312
Forbruk 1) i kraftintensiv industri 2)	29 432	29 764	1,1	5 046	4 963	-1,7	2 441	2 382
Prod. av kjemiske råvarer	4 595	4 563	-0,7	840	797	-5,1	414	386
Prod. av jern, stål og ferrolegeringer	8 099	8 461	4,5	1 424	1 425	0,0	686	689
Prod. av aluminium og andre metaller	16 738	16 740	0,0	2 782	2 741	-1,5	1 341	1 306

1) Målt hos mottakeren.

2) Unntatt tilfeldig kraft til elektrokjeler.

Figur 1. Produksjon, bruttoforbruk, forbruk i kraftintensiv industri. Tolvmånedersperioder

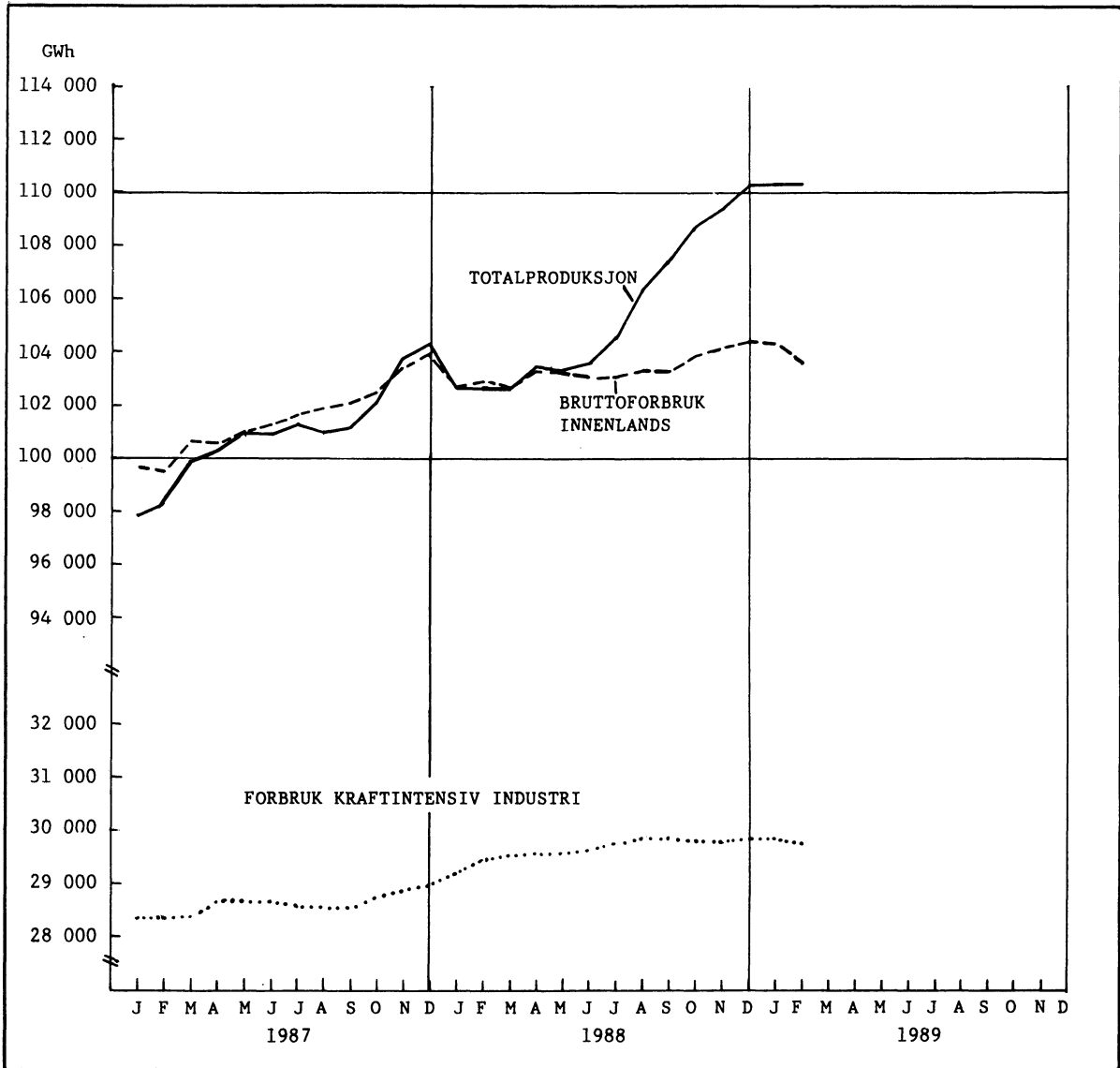

Figur 2. Produksjon, bruttoforbruk, forbruk i kraftintensiv industri. Måned

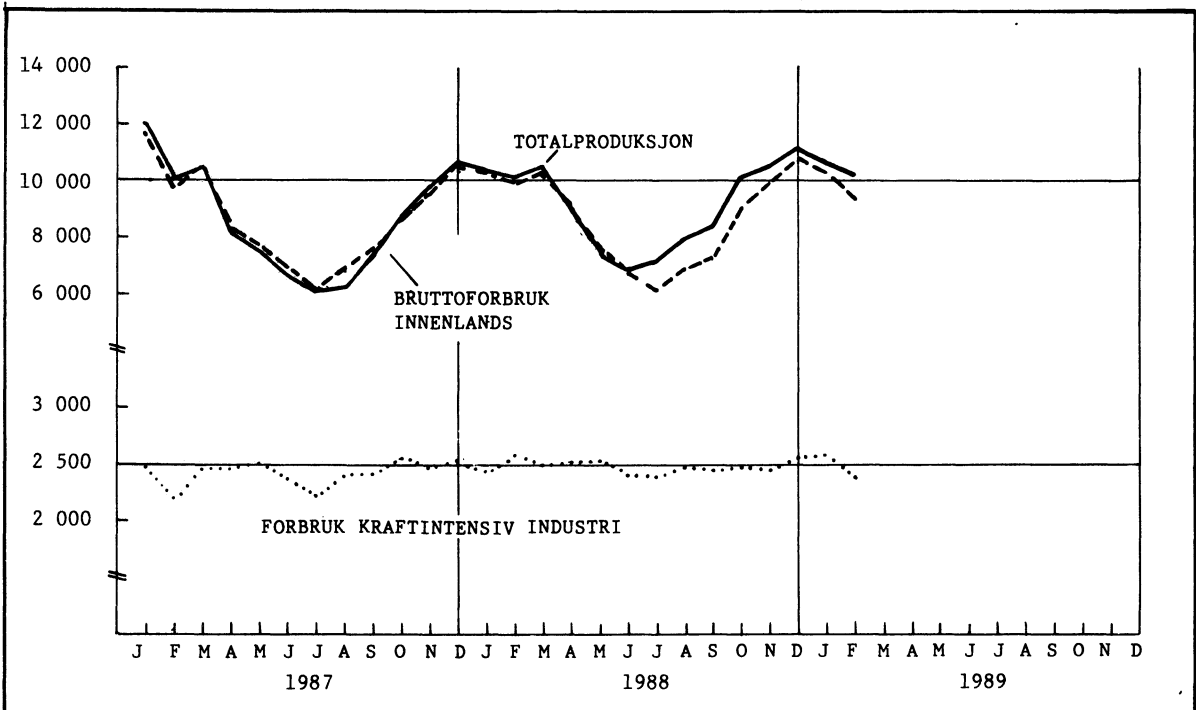

(SU nr. 15, 1989)

ELEKTRISITETSFORBRUKET I 1988

Elektrisitetsbalansen fra Statistisk sentralbyrå viser at nettoforbruket av elektrisk kraft holdt seg uendret fra 1987 til 1988. Totalt fastkraftforbruk gikk ned med 0,3 prosent, mens fastkraftforbruket i kraftintensiv industri gikk opp med 3,0 prosent fra 1987 til 1988.

Nettoforbruket av elektrisk kraft i 4. kvartal 1988 var 2,9 prosent høyere enn i 4. kvartal 1987.

En bør være oppmerksom på at tallene for 1987 er summen av elektrisitetsbalansene for 4 kvartaler og kan derfor avvike noe fra tallene i Elektrisitetsstatistikk 1987.

Tall for 1. kvartal 1989 vil foreligge i juni/juli.

Forrige melding ble gitt i Statistisk ukehefte nr. 2, 1989.

Elektrisitetsbalanse. GWh. Foreløpige tall.

	1987	1988	Endring i prosent	4. kvartal		Endring i prosent
				1987	1988	
Total produksjon	104 283	110 063	5,5	29 379	32 052	9,1
Vannkraft	103 769	109 578	5,6	29 257	31 940	9,2
Varmekraft	514	485	-5,7	123	113	-8,2
+ Import	2 932	1 677	-42,8	585	151	-74,2
- Eksport	3 311	7 337	121,6	1 206	2 397	98,8
= Brutto forbruk						
innenlands	103 903	104 403	0,5	28 759	29 806	3,6
- Pumpekraftforbruk	676	1 018	50,6	145	229	57,6
- Tap 1)	10 201	10 383	1,8	2 900	3 116	7,5
= Netto forbruk						
innenlands	93 027	93 002	-	25 714	26 462	2,9
Fastkraft i alt	89 764	89 476	-0,3	24 735	25 610	3,5
Kraftintensiv						
industri	28 982	29 848	3,0	7 561	7 481	-1,1
Alminnelig forbruk 2) .	60 782	59 628	-1,9	17 175	18 130	5,6
Bergverk	634	570	-10,1	158	145	-8,6
Oljeraffinerier	257	258	-	67	54	-19,5
Treforedling	4 395	4 447	1,2	1 102	1 223	10,9
Transport	625	602	-3,6	163	157	-3,3
Annet fastkraft- forbruk 3)	54 870	53 751	-2,0	15 684	16 551	5,5
Tilfeldig kraft	3 263	3 526	8,1	979	852	-13,0

1) Omfatter totalt tap i linjenettet samt eget forbruk i kraftstasjonene.

2) Tallene er ikke temperaturkorrigert.

3) Restbestemt.

(SU nr. 15, 1989)

PRODUKSJONSINDEKS FOR OLJEUTVINNING, BERGVERKSDRIFT, INDUSTRI OG KRAFTFORSYNING I FEBRUAR 1989

Statistisk sentralbyrås produksjonsindeks (bruttoprodukt) for industri for februar viste 1,6 prosent nedgang fra samme måned året før. For hjemmekonkurrerende industri var det 3,6 prosent nedgang, for skjermet industri 2,0 prosent nedgang, mens det var 3,9 prosent stigning i utekonkurrerende industri og bergverksdrift.

Indeksen for utvinning av råolje og naturgass gikk opp med 17,3 prosent. Stigningen må sees i sammenheng med at Gullfaks B-plattformen kom i drift i 1. kvartal i fjor og at produksjonen fra Oseberg startet i desember 1988.

For kraftforsyning var det en økning på 4,1 prosent fra samme måned året før.

Totalindeksen for februar viste en stigning på 9,1 prosent fra samme måned året før.

Sesongjustert totalindeks gikk i perioden desember 88 - februar 89 opp med 4,8 prosent fra foregående tremånedersperiode. Indeksen for industrien gikk opp med 4,0 prosent. Produksjonen i utekonkurrerende næringer gikk opp med 7,1 prosent og i hjemmekonkurrerende næringer med 3,0 prosent. I skjermede næringer gikk produksjonen opp med 3,8 prosent.

Sesongjusterte tall for produksjonen av varer til eksport gikk i perioden desember 88 - februar 89 opp med 3,6 prosent i forhold til foregående tremånedersperiode. Varer til vareinn-sats medregnet lagerendringer gikk opp med 1,1 prosent, mens varer til konsum gikk ned med 1,2 prosent i samme tidsrom. I de sesongjusterte beregningene er olje- og gassutvinning og en del industrigrupper med store tilfeldige variasjoner bare med i totalindeksen, men er ellers holdt utenfor.

Produksjonsindeks. 1980=100

	Jan.-feb.		Endring i pst.	Des.-feb.		Endring i pst.	Februar		Endring i pst.
	1988	1989		1987- 1988	1988- 1989		1988	1989	
Oljeutvinning, berg- verksdrift, industri og kraftforsyning	149	164	9,9	144	159	10,1	150	164	9,1
Industri	117	114	-1,9	111	109	-1,7	119	117	-1,6

Tabell 1. Produksjonsindeks. Sesongjustert

	Indeks. 1980=100				Endringsprosent i forhold til foregående tremånedersperiode		
	Februar	3 md. gjennomsnitt			Okt.-des.	Nov. 88- jan. 89	Des. 88- feb. 89
		Juni- aug.	Sept.- nov.	Des. 88- feb. 89			
Oljeutvinning, bergverksdrift, industri og kraftforsyning	153	139	145	152	2,6	4,5	4,8
Bergverksdrift ¹	118	117	107	114	-14,1	-2,9	6,7
Industri ²	108	107	105	110	0,8	2,8	4,0
Kraftforsyning	119	129	134	117	-1,6	-11,6	-12,5
Etter konkurransetype ^{1,2}							
Skjermet industri	97	96	95	98	1,6	3,8	3,8
Utekonkurrerende industri og bergverksdrift	152	143	139	149	-0,6	4,0	7,1
Hjemmekonkurrerende industri	97	99	97	100	0,0	1,5	3,0
Bruttoproduksjon etter anvendelse ^{1,2}							
Eksport	128	125	124	128	1,3	2,7	3,6
Konsum	104	108	108	107	1,4	-1,0	-1,2
Investering	169	167	164	170	-4,8	-2,6	3,5
Vareinnsats i bygg og anlegg	99	104	100	104	-1,9	1,0	3,7
Vareinnsats ellers (medregnet lagerendringer)	96	97	97	98	0,8	0,3	0,5

¹ Utvinning av råolje og naturgass er holdt utenfor. ² Produksjon av fiskevarer, produksjon av fiskehermetikk, produksjon av fiskeoljer og fiskemjølk, raffinering av jordolje og produksjon av jordolje- og kullprodukter er holdt utenfor.

Tabell 2. Produksjonsindeks. 1980=100. Hovedtall

	Jan.-feb.		Endring i pst.	des.-feb.		Endring i pst.	Februar	
	1988	1989		1987-1988	1988-1989		1988	1989
	Oljeutvinning, bergverksdrift, industri og kraftforsyning	149	164	9,9	144	159	10,1	150
Oljeutvinning og bergverksdrift ..	185	220	19,0	180	214	18,9	184	215
Industri	117	114	-1,9	111	109	-1,7	119	117
Kraftforsyning	142	147	3,1	142	148	4,1	145	151
Etter konkurransetype								
Skjermet industri	99	97	-2,0	95	93	-2,5	102	100
Utekonkurrerende industri og bergverksdrift	150	154	2,8	147	150	2,2	153	159
Hjemmekonkurrerende industri	110	106	-3,9	104	100	-3,1	113	109
Bruttoproduksjon etter anvendelse								
Eksport	148	162	9,1	144	157	9,2	149	161
Konsum	110	107	-2,8	108	106	-2,2	114	111
Investering	196	200	2,0	186	187	0,8	202	204
Vareinnsats i bygg og anlegg	119	110	-7,8	113	105	-7,1	123	112
Vareinnsats ellers (medregnet lagerendringer)	115	117	1,4	112	114	1,4	117	119

Tabell 3. Produksjonsindeks (bruttoprodukt). 1980=100

Næring, næringsområde, næringshovedgruppe	Jan.-feb.		Des.-feb.		Februar	
	1988	1989	1987-	1988-	1988	1989
			1988	1989		
2,3,41 OLJEUTVINNING, BERGVERKSDRIFT, INDUSTRI OG KRAFTFORSYNING	149	164	144	159	150	164
2 OLJEUTVINNING OG BERGVERKSDRIFT	185	220	180	214	184	215
21 Bryting av kull	263	269	250	248	281	297
22 Utvinning av råolje og naturgass	187	223	182	217	186	218
23 Bryting og utvinning av malm	102	95	98	89	102	95
29 Bergverksdrift ellers	97	113	93	105	97	115
3 INDUSTRI	117	114	111	109	119	117
31 Produksjon av næringsmidler, drikkevarer og tobakksvarer	84	79	79	74	87	81
311-312 Produksjon av næringsmidler	68	58	54	44	67	57
313 Produksjon av drikkevarer	83	82	94	93	89	88
314 Produksjon av tobakksvarer	123	123	114	115	131	127
32 Produksjon av tekstilvarer, bekledningsvarer, lær og lærvarer	76	59	70	55	76	60
321 Produksjon av tekstilvarer	75	61	71	58	76	63
322 Produksjon av klær, unntatt skotøy	75	54	67	49	75	55
323 Produksjon av lær, lær- og skinnvarer	117	94	108	88	118	99
324 Produksjon av skotøy	47	38	43	36	48	38
33 Produksjon av trevarer	95	88	88	83	99	90
331 Produksjon av trevarer, unntatt møbler og innredninger	97	93	90	87	101	94
332 Produksjon av møbler og innredninger av tre	88	74	83	74	93	78
34 Treforedling, grafisk produksjon og forlagsvirksomhet	125	129	121	124	127	133
341 Treforedling	134	143	128	137	137	150
342 Grafisk produksjon og forlagsvirksomhet	120	122	117	118	122	125
35 Produksjon av kjemiske produkter, mineralolje-, kull-, gummi- og plastprodukter	161	157	155	149	161	157
351 Produksjon av kjemiske råvarer	176	189	175	187	177	195
352 Produksjon av kjemisk-tekniske produkter	142	139	126	124	138	135
353-354 Raffinering av jordolje og produksjon av jordolje- og kullprodukter	206	150	209	145	212	146
355 Produksjon og reparasjon av gummiprodukter	131	133	120	127	136	139
356 Produksjon av plastvarer	126	125	114	115	121	123
36 Produksjon av mineralske produkter	105	94	101	91	108	97
361-362 Produksjon av keramiske produkter, glass og glassvarer	107	98	103	95	115	110
369 Produksjon av mineralske produkter ellers	104	93	100	90	106	93
37 Produksjon av metaller	143	149	141	148	146	155
371 Produksjon av jern, stål og ferrolegeringer	149	153	144	147	154	168
372 Produksjon av ikke-jernholdige metaller	139	147	139	148	142	148
38 Produksjon av verkstedprodukter	117	116	110	110	120	119
381 Produksjon av metallvarer	103	100	96	94	106	102
382 Produksjon av maskiner	141	141	133	132	147	147
383 Produksjon av elektriske apparater og materiell ...	156	156	150	153	160	158
384 Produksjon av transportmidler	76	76	72	72	77	79
385 Produksjon av tekniske og vitenskapelige instrumenter, fotoartikler og optiske artikler	147	142	140	139	152	151
39 Industriproduksjon ellers	121	110	116	111	131	119
41 KRAFTFORSYNING	142	147	142	148	145	151

PRODUKSJONSINDEKS. 1980 = 100

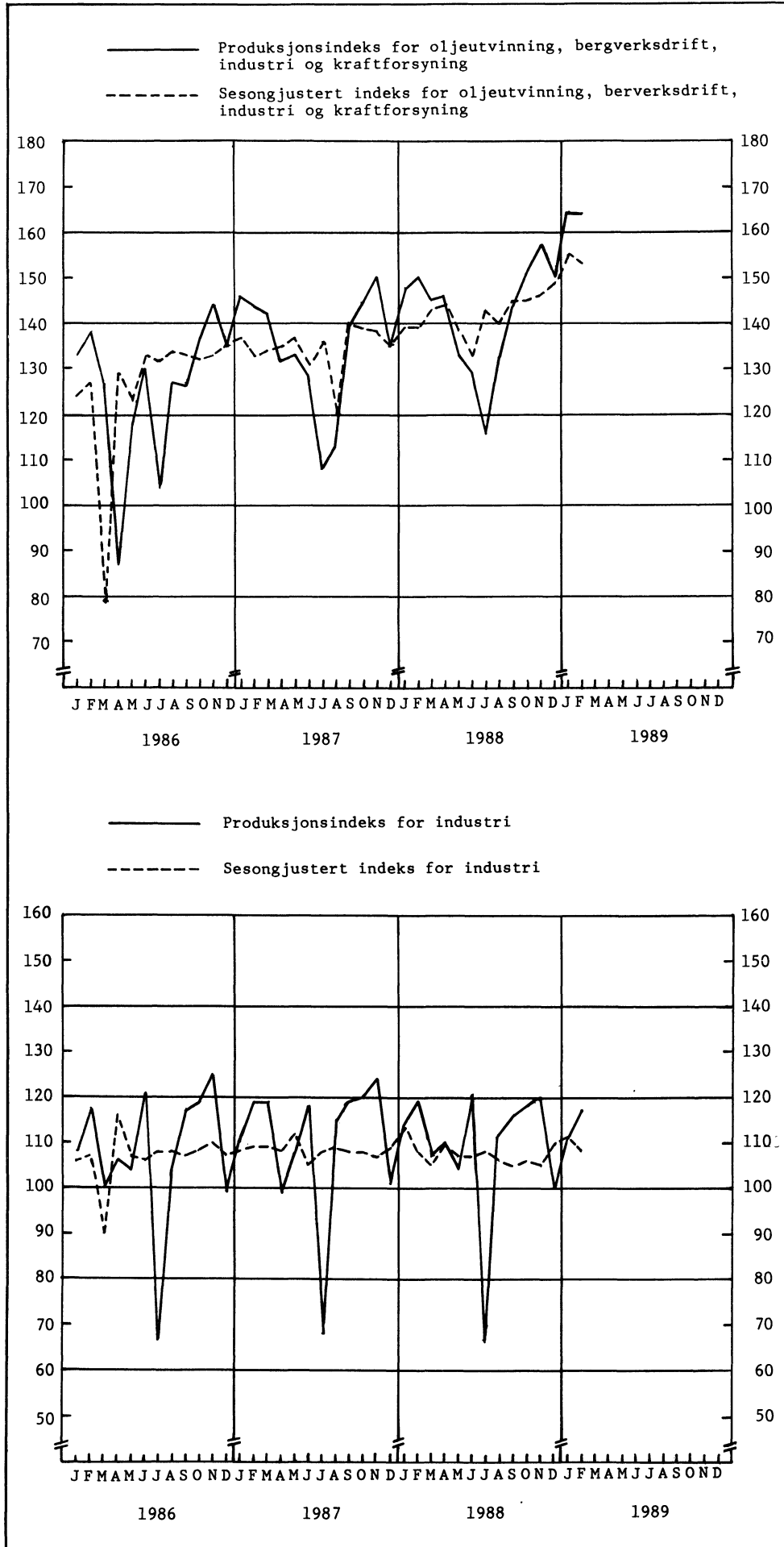

(SU nr. 15 , 1989)

BYGGEKOSTNADSIKDEKS FOR BOLIGER MARS 1989

Statistisk sentralbyrås byggekostnadsindeks for enebolig steg med 0,1 prosent fra februar til mars 1989. For rekkehus og boligblokk steg indeksen med 0,2 prosent. Indekstillene for mars var henholdsvis 205,6, 209,3 og 210,6 (1978=100).

Materialindeksen var i mars 205,6 for enebolig, 212,0 for rekkehus og 214,8 for boligblokk. Materialindeksen viste en stigning på 0,2 prosent for enebolig, 0,3 prosent for rekkehus og 0,3 prosent for boligblokk fra februar til mars 1989.

Fra mars 1988 til mars 1989 steg totale byggekostnader for enebolig med 4,2 prosent, for rekkehus med 4,5 prosent og for boligblokk med 5,1 prosent. I samme periode steg materialindeksen for enebolig med 4,0 prosent, for rekkehus med 4,3 prosent og for boligblokk med 5,4 prosent.

Tabell 1. Byggekostnadsindeks. Enebolig av tre

	Vekt Pst.	Febr. 1988	Mars 1988	Febr. 1989	Mars 1989
A -Total (A=B+C)	100,0	195,7	197,4	205,3	205,6
Materialer	100,0	196,3	197,7	205,1	205,6
B -Stein-, jord- og sementarbeid i alt ..	25,7	189,4	191,1	199,0	199,3
Materialer	18,4	191,3	192,6	200,1	200,8
C -Byggearbeid, unntatt stein-, jord- og sementarbeid i alt	74,3	197,8	199,5	207,4	207,7
Materialer	81,6	197,4	198,9	206,2	206,7
C1-Tømring og snekring i alt	51,7	192,3	193,6	198,8	198,9
Materialer	62,6	190,3	191,5	195,5	195,7
C2-Maling, tapetsering og legging av gulvbelegg i alt	6,2	195,0	198,6	210,8	211,6
Materialer	5,5	193,4	197,5	211,6	213,0
C3-Rørleggerarbeid i alt	6,7	212,4	214,5	234,2	234,2
Materialer	7,8	215,3	216,7	239,8	239,9
C4-Elektrikerarbeid i alt	3,9	253,2	254,6	272,0	274,7
Materialer ¹⁾	4,3	278,6	279,7	300,5	304,5

¹⁾ Indekstillene er utarbeidet av Installatørens Service- og opplysningskontor.

Tabell 2. Byggekostnadsindeks. Rekkehus av tre

	Vekt Pst.	Febr. 1988	Mars 1988	Febr. 1989	Mars 1989
A -Total (A=B+C)	100,0	198,2	200,3	208,9	209,3
Materialer	100,0	201,4	203,2	211,4	212,0
B -Stein-, jord- og sementarbeid i alt ..	29,6	192,5	195,1	203,5	203,9
Materialer	18,4	198,3	200,4	207,4	208,4
C -Byggearbeid, unntatt stein-, jord- og sementarbeid i alt	70,4	200,6	202,5	211,2	211,5
Materialer	81,6	202,1	203,8	212,2	212,8
C1-Tømring og snekring i alt	49,2	192,9	194,5	199,8	199,9
Materialer	58,9	191,0	192,4	196,2	196,2
C2-Maling, tapetsering og legging av gulvbelegg i alt	7,5	202,1	206,2	219,4	220,0
Materialer	6,4	207,4	212,4	229,1	230,4
C3-Rørleggerarbeid i alt	6,7	219,7	222,0	243,6	243,9
Materialer	8,2	225,8	227,4	253,5	253,9
C4-Elektrikerarbeid i alt	5,3	253,8	255,2	272,6	275,4
Materialer ¹⁾	6,4	278,6	279,7	300,5	304,5

¹⁾ Indekstallene er utarbeidet av Installatørens Service- og opplysningskontor.

Tabell 3. Byggekostnadsindeks. Boligblokk

	Vekt Pst.	Febr. 1988	Mars 1988	Febr. 1989	Mars 1989
A -Total (A=B+C)	100,0	198,3	200,4	210,2	210,6
Materialer	100,0	202,4	203,8	214,2	214,8
B -Stein-, jord- og sementarbeid i alt ..	45,2	192,1	194,4	203,2	203,4
Materialer	33,9	194,0	195,2	203,4	204,0
C -Byggearbeid, unntatt stein-, jord- og sementarbeid i alt	54,8	203,4	205,3	216,0	216,4
Materialer	66,1	206,7	208,3	219,7	220,4
C1-Tømring og snekring i alt	28,1	192,8	194,5	200,6	200,6
Materialer	35,0	191,0	192,4	197,1	197,3
C2-Maling, tapetsering og legging av gulvbelegg i alt	7,6	201,6	205,2	218,6	219,0
Materialer	6,6	206,9	211,0	228,5	229,4
C3-Rørleggerarbeid i alt	7,1	219,0	221,4	242,5	242,7
Materialer	8,9	225,7	227,3	253,5	253,9
C4-Elektrikerarbeid i alt	6,7	253,8	255,2	272,6	275,4
Materialer ¹⁾	8,7	278,6	279,7	300,5	304,5

¹⁾ Indekstallene er utarbeidet av Installatørens Service- og opplysningskontor.

Byggekostnadsindeks for enebolig av tre
 Prosentvis endring fra samme måned året før

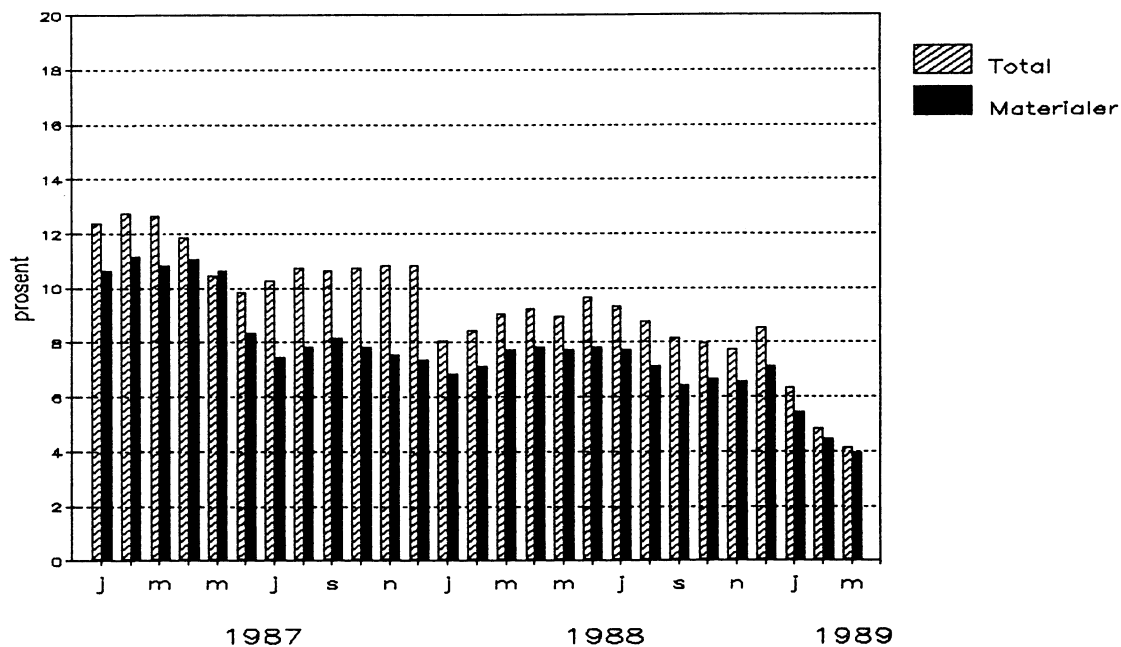

Byggekostnadsindeks for boligblokk
 Prosentvis endring fra samme måned året før

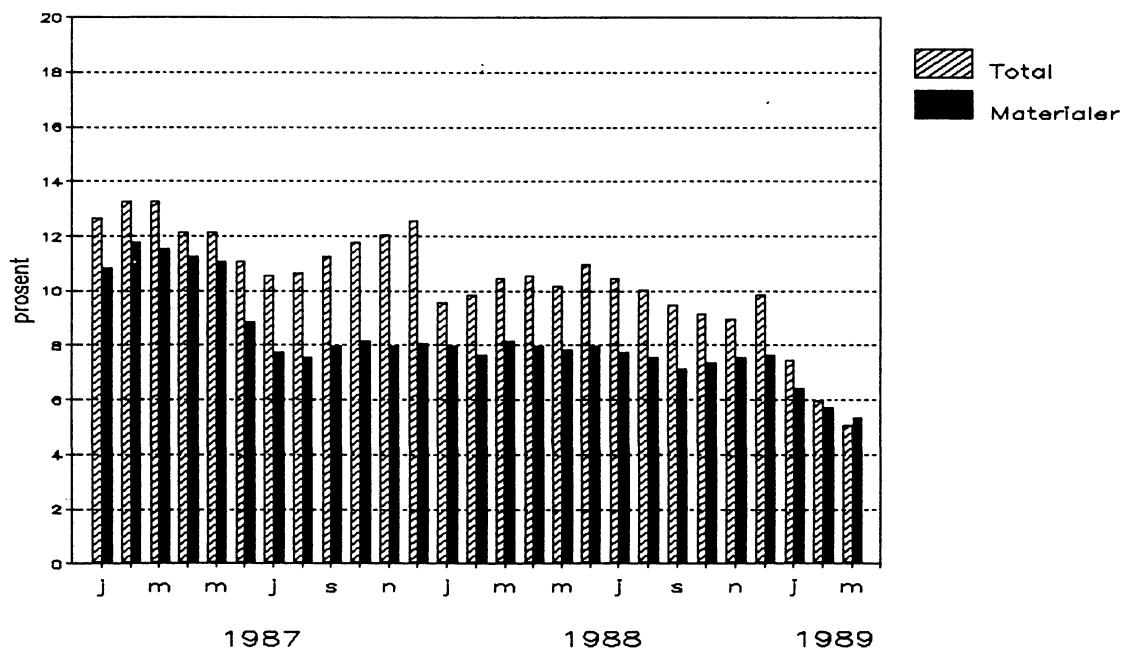

(SU nr. 15, 1989)

BYGGEKOSTNADSIKDEKS FOR VANNKRAFTANLEGG 4. KVARTAL 1988 OG 1. KVARTAL 1989

Statistisk sentralbyrås byggekostnadsindeks for vannkraftanlegg steg med 0,1 prosent fra 3. kvartal til 4. kvartal 1988, og med 3,0 prosent fra 4. kvartal 1987 til 4. kvartal 1988.

I perioden 4. kvartal 1988 til 1. kvartal 1989 var det en stigning på 2,6 prosent i materialkostnader for vannkraftanlegg. Fra 1. kvartal 1988 til 1. kvartal 1989 var det en stigning på 5.2.

Byggekostnadsindekser for vannkraftanlegg (1.kvartal 1985=100)

	1987		1988		1989
	4. kv.	1. kv.	3. kv.	4. kv.	1. kv. ¹
Totalt	133.1	134.1	136.9	137.1	..
Materialer	123.9	125.9	127.1	129.1	132.5
Tunnel i alt	134.8	135.9	138.8	138.1	..
Materialer	125.0	127.1	128.3	130.3	134.0
Kraftstasjon i alt	134.4	136.1	139.5	140.8	..
Materialer	126.7	130.4	132.1	133.8	136.9
Betongdam i alt	134.0	135.8	138.8	140.8	..
Materialer	128.1	131.7	133.1	135.1	137.9
Fyllingsdam i alt	127.8	128.3	130.7	132.7	..
Materialer	119.6	120.5	121.5	123.4	126.5

¹ Tallene publiseres når lønns tall for 1. kvartal foreligger.

(SU nr. 15, 1989)

BYGGEKOSTNADINDEKS FOR VEGER 4. KVARTAL 1988 OG 1. KVARTAL 1989

Statistisk Sentralbyrås byggekostnadsindeks for riks- og fylkesveganlegg og riks- og fylkesvegvedlikehold viste begge en stigning på 1 prosent fra 3. kvartal til 4. kvartal 1988 (1.kv 1985=100).

Fra 4. kvartal 1987 til 4. kvartal 1988 var stigningen henholdsvis 5,3 og 5,9 prosent.

Stigningen i totale materialkostnader fra 4. kvartal 1988 til 1. kvartal 1989

var for riks- og fylkesveganlegg 1,9 prosent og for riks- og fylkesvegvedlikehold 1,8 prosent. Fra 1. kvartal 1988 til 1. kvartal 1989 var stigningen henholdsvis 5,1 og 5,0 prosent.

Maskinindeksen steg med 1,4 prosent fra 3. kvartal til 4. kvartal 1988. Fra 4. kvartal 1988 til 4. kvartal 1989 viste maskinindeksen en stigning på 4,2 prosent.

Tabell 1. Byggekostnadsindekser for riks- og fylkesveganlegg (1.kv.1985=100)

	1987		1988		1989
	4. kv.	1. kv.	3. kv.	4. kv.	1. kv. ¹⁾
Total	128,3	130,2	133,8	135,1	..
Materialer	119,3	124,1	127,7	128,0	130,4
Maskin	129,7	130,2	133,3	135,1	..
Lønn	141,1	141,0	145,8	147,7	..
Sprengning	127,4	129,7	132,4	133,6	..
Materialer.....	116,6	122,2	123,1	123,4	130,0
Maskin	129,7	130,2	133,3	135,1	..
Lønn	141,1	141,0	145,8	147,7	..
Masseflytting	129,3	130,2	133,4	135,1	..
Materialer	119,1	126,5	130,7	130,6	132,3
Maskin	129,7	130,2	133,3	135,1	..
Lønn	141,1	141,0	145,8	147,7	..
Grøfter, kummer og rør	129,4	131,1	136,6	137,9	..
Materialer	126,0	129,0	136,5	137,4	138,8
Maskin	129,7	130,2	133,3	135,1	..
Lønn	141,1	141,0	145,8	147,7	..
Vegfundament	122,5	126,8	130,1	130,8	..
Materialer	113,6	122,2	125,6	125,1	127,0
Maskin	129,7	130,2	133,3	135,1	..
Lønn	141,1	141,0	145,8	147,7	..
Vegdekke	116,2	123,3	126,7	126,8	..
Materialer	111,7	120,8	124,1	123,8	125,7
Maskin	129,7	130,2	133,3	135,1	..
Lønn	141,1	141,0	145,8	147,7	..
Komplettering	129,8	131,1	135,2	136,7	..
Materialer	124,9	127,3	132,0	132,9	134,6
Maskin	129,7	130,2	133,3	135,1	..
Lønn	141,1	141,0	145,8	147,7	..
Bruer og kaier	129,7	130,6	135,7	137,2	..
Materialer	124,7	126,2	132,1	133,2	134,9
Maskin	129,7	130,2	133,3	135,1	..
Lønn	141,1	141,0	145,8	147,7	..
Øvrige arbeider	131,3	132,4	136,0	137,4	..
Materialer	119,1	122,6	124,8	125,3	126,7
Maskin	129,7	130,2	133,3	135,1	..
Lønn	141,1	141,0	145,8	147,7	..

1) Tallene publiseres når lønnstall for 1. kvartal foreligger.

Tabell 2. Byggekostnadsindekser for riks- og fylkesvegvedlikehold (1.kv.1985=100)

	1987		1988		1989
	4. kv.	1. kv.	3. kv.	4. kv.	1. kv. ¹⁾
Total	126,3	128,9	132,4	133,7	..
Materialer	117,5	123,2	126,6	127,0	129,3
Maskin	129,7	130,2	133,3	135,1	..
Lønn	141,1	141,0	145,8	147,7	..
Vegkroppen, bruer og kaier ...	127,8	129,8	133,4	134,8	..
Materialer	118,3	124,0	128,1	128,5	130,8
Maskin	129,7	130,2	133,3	135,1	..
Lønn	141,1	141,0	145,8	147,7	..
Dekker	119,1	124,6	127,8	128,5	..
Materialer	111,4	120,1	123,1	123,1	125,0
Maskin	129,7	130,2	133,3	135,1	..
Lønn	141,1	141,0	145,8	147,7	..
Skilt, merking, rydding og renh	130,2	131,4	135,3	136,7	..
Materialer	123,6	126,3	130,3	131,1	133,7
Maskin	129,7	130,2	133,3	135,1	..
Lønn	141,1	141,0	145,8	147,7	..
Vintervedlikehold	130,7	131,3	134,6	136,5	..
Materialer	115,0	119,6	121,6	123,2	124,3
Maskin	129,7	130,2	133,3	135,1	..
Lønn	141,1	141,0	145,8	147,7	..
Ras, flom etc.	130,4	131,4	134,9	136,5	..
Materialer	118,8	122,4	125,6	126,2	129,1
Maskin	129,7	130,2	133,3	135,1	..
Lønn	141,1	141,0	145,8	147,7	..

¹⁾ Tallene publiseres når lønnstall for 1. kvartal foreligger.

(SU nr. 15, 1989)

UTENRIKSHANDELEN MED VARER I JANUAR-FEBRUAR 1988

Tabell 1. Innførselen av varer i februar og januar-februar 1988 og 1989. Mill.kr

Varegrupper (1)	Februar		Januar-februar		Endring i prosent
	1988	1989	1988	1989	
0-9 I alt	12 583,2	12 791,3	20 616,5	24 214,9	+17,5
Av dette:					
Skip, nybygde	-	-	148,8	392,0	+163,4
Skip, eldre	582,6	2 001,0	789,9	2 407,1	+204,7
Oljeplattformer	-	-	-	-	-
Andre varer	12 000,6	10 790,4	19 677,9	21 415,9	+8,8
0 Matvarer og levende dyr	562,5	683,3	925,5	1 276,2	+37,9
04 Korn og kornvarer	80,1	110,3	115,9	185,3	+59,9
05 Frukt og grønnsaker	185,3	209,2	325,1	390,8	+20,2
06 Sukker, sukkervarer og honning	43,8	42,6	66,2	89,9	+35,8
07 Kaffe, te, kakao, krydderier, og varer derav	132,4	150,2	211,0	261,6	+24,0
Andre matvarer og levende dyr	120,8	171,0	207,4	348,7	+68,1
1 Drikkevarer og tobakk	54,5	61,1	101,3	136,7	+34,9
2 Råvarer, ikke spiselige, unntatt brenselstoffer	811,4	897,8	1 377,8	1 928,1	+39,9
22 Oljefrø og oljeholdige frukter	76,4	65,4	81,6	125,2	+53,4
24 Tømmer, trelast og kork	169,3	123,1	282,3	260,1	-7,9
27 Rå gjødningsstoffer og rå mineraler	66,5	85,5	130,6	172,8	+32,3
28 Malmer og avfall av metall	337,7	432,0	588,9	1 005,2	+70,7
Andre råvarer	161,4	171,7	294,4	364,8	+23,9
3 Brenselstoffer, smøreljer, elektrisk strøm m.v.	329,5	491,7	625,7	1 110,0	+77,4
32 Kull, koks og briketter	67,6	78,4	130,0	180,0	+38,5
33 Mineralolje og mineraloljeprodukter	187,1	373,4	397,8	823,6	+107,0
Andre brenselstoffer m.v.	74,8	39,9	97,8	106,4	+8,8
4 Dyre- og plante fett, -olje og voks	32,4	43,3	50,0	83,2	+66,4
5 Kjemiske produkter i.e.n.	967,4	1 025,0	1 652,2	2 023,8	+22,5
51 Organiske kjemiske produkter	151,6	161,2	239,4	330,5	+38,1
52 Uorganiske kjemiske produkter	83,5	114,7	171,2	214,6	+25,4
54 Medisinske og farmasøytiske produkter	136,6	164,2	251,2	321,3	+27,9
57 Plastråstoffer	144,9	153,8	259,8	292,9	+12,7
58 Plast, halvfabrikata	117,5	101,2	187,0	192,5	+2,9
Andre kjemiske produkter	333,3	329,5	543,5	672,0	+23,6
6 Bearb. varer grupp. vesentlig etter materiale	2 455,1	2 312,8	4 017,6	4 370,4	+8,8
64 Papir og papp og varer derav	340,4	322,7	548,9	643,7	+17,3
65 Tekstilgarn, tekstilstoffer og tekstilvarer ..	320,3	272,8	543,6	524,7	-3,5
66 Varer av ikke-metalliske mineraler	231,2	180,3	383,3	354,9	-7,4
67 Jern og stål	438,2	495,5	739,6	907,9	+22,8
68 Metaller, unntatt jern og stål	253,5	314,6	413,9	637,2	+54,0
69 Varer av metaller, i.e.n.	609,0	487,1	937,8	854,5	-8,9
Andre bearbeidde varer	262,7	239,8	450,4	447,6	-0,6
7 Maskiner og transportmidler	5 069,2	5 252,5	8 290,5	9 482,5	+14,4
71 Kraftmaskiner og -utstyr	173,8	245,4	309,1	413,7	+33,8
72 Maskiner for spesielle industrier	504,1	359,6	960,3	810,7	-15,6
74 Generelle industrimaskiner	683,7	529,0	1 145,8	1 073,8	-6,3
75 Kontormaskiner og automatisk databeh.utstyr ..	461,6	446,4	811,7	1 057,8	+30,3
76 Telekommunikasjonsapparater mv.	301,2	265,4	519,0	560,3	+8,0
77 Elektriske maskiner, apparater og deler, i.e.n.	634,0	572,4	1 124,9	1 176,9	+4,6
78 Kjøretøyer for veg	805,7	473,5	1 435,8	1 080,4	-24,8
79 Andre transportmidler	1 447,9	2 302,9	1 886,9	3 194,0	+69,3
Andre maskiner og apparater	57,1	57,9	97,0	114,9	+18,5
8 Forskjellige ferdige varer	2 294,9	2 013,7	3 563,3	3 787,2	+6,3
82 Møbler og deler	315,9	226,2	466,6	431,3	-7,6
84 Klær og tilbehør til klær	769,4	664,2	1 115,6	1 135,8	+1,8
85 Fottøy	140,1	133,8	223,4	242,4	+8,5
87 Vitensk. og tekn. instr. og app., i.e.n.	239,4	218,5	386,6	430,6	+11,4
88 Fotografiske og optiske artikler, i.e.n.,ur ..	112,3	96,9	182,6	201,5	+10,4
Andre ferdige varer	717,9	674,0	1 188,5	1 345,5	+13,2
9 Varer og transaksjoner, i.e.n. under SITC ...	6,4	10,2	12,7	16,9	+33,1

(1) Etter FN's standard for gruppering av varer i internasjonal handel (SITC-Rev. 3).

Tabell 2. Utførelsen av varer i februar og januar-februar 1988 og 1989. Mill.kr

Varegrupper (1)	Februar		Januar-februar		Endring i prosent
	1988	1989	1988	1989	
0-9 I alt	11 817,3	13 414,3	22 015,5	28 161,0	+27,9
Av dette:					
Skip, nybygde	173,9	99,2	375,3	375,7	+0,1
Skip, eldre	6,2	173,8	162,9	311,4	+91,2
Råolje	2 658,6	3 742,7	5 801,4	8 140,8	+40,3
Naturgass	1 491,4	1 289,2	3 096,6	2 717,8	-12,2
Oljeplattformer	84,5	-	84,5	-	-
Andre varer	7 402,7	8 109,4	12 494,8	16 615,2	+33,0
0 Matvarer og levende dyr	907,7	925,5	1 580,8	1 800,1	+13,9
034) Fisk, fersk, kjølt, fryst, saltet, tørket eller røkt	692,4	702,8	1 197,3	1 363,4	+13,9
036) Fiskehermetikk o.a. tilberedt fisk	91,5	102,2	158,4	193,8	+22,3
037) Fiskehermetikk o.a. tilberedt fisk	41,1	38,9	75,9	79,1	+4,2
08 Forstoffer for dyr, unntatt korn Andre matvarer og levende dyr	82,7	81,7	149,2	163,8	+9,8
1 Drikkevarer og tobakk	8,1	7,8	13,6	14,9	+9,6
2 Råvarer, ikke spiselige, unntatt brenselstoffer	545,3	646,1	914,9	1 330,3	+45,4
21 Huder og skinn, rå	86,1	99,2	239,9	206,3	-14,0
24 Tømmer, trelast og kork	45,8	100,7	67,9	190,0	+179,8
25 Papirmasse og papiravfall	215,2	208,4	325,9	456,7	+40,1
27 Rå gjødningsstoffer og rå mineraler	66,9	82,1	94,9	141,3	+48,9
28 Malmer og avfall av metall	115,2	140,0	162,6	305,6	+87,9
Andre råvarer	16,1	15,7	23,7	30,4	+28,3
3 Brenselstoffer, smøreoljer, elektrisk strøm mv.	4 502,5	5 368,3	9 610,9	11 507,0	+19,7
33 Mineralolje og mineraloljeprodukter	2 934,8	3 957,7	6 309,9	8 526,7	+35,1
Andre brenselstoffer m.v.	1 567,6	1 410,7	3 301,0	2 980,3	-9,7
4 Dyre- og plantefett, -olje og voks	37,9	34,5	67,2	57,8	-14,0
41 Dyrefett og oljer	17,2	7,4	22,0	15,3	-30,5
Annet fett og olje	20,6	27,1	45,2	42,5	-6,0
5 Kjemiske produkter i.e.n.	1 079,5	990,8	1 757,7	2 131,5	+21,3
51 Organiske kjemiske produkter	197,7	133,2	285,2	278,9	-2,2
52 Uorganiske kjemiske produkter	140,8	193,5	243,7	417,5	+71,3
56 Kunstgjødsel	199,9	171,7	298,3	365,8	+22,6
57 Plastråstoffer	263,6	269,2	450,3	560,3	+24,4
58 Plast, halvfabrikata	47,3	48,0	79,5	91,5	+15,1
Andre kjemiske produkter	230,3	175,2	400,7	417,5	+4,2
6 Bearb. varer grupp. vesentlig etter materiale	2 700,4	3 285,1	4 581,1	6 944,3	+51,6
64 Papir og papp og varer derav	517,2	516,5	815,6	1 076,7	+32,0
65 Tekstiltøyn, tekstilstoffer og tekstilvarer	78,1	67,6	128,5	127,6	-0,7
66 Varer av ikke-metalliske mineraler	58,6	71,0	96,7	135,6	+40,2
67 Jern og stål	455,0	539,1	760,2	1 182,4	+55,5
68 Metaller, unntatt jern og stål	1 342,0	1 765,8	2 365,2	3 796,9	+60,5
69 Varer av metaller, i.e.n.	162,5	210,4	270,3	419,1	+55,0
Andre bearbeidede varer	86,9	114,8	144,6	206,0	+42,5
7 Maskiner og transportmidler	1 562,0	1 680,0	2 697,5	3 469,8	+28,6
72 Maskiner for spesielle industrier	191,9	259,7	287,9	500,5	+73,8
74 Generelle industrimaskiner	240,2	193,5	393,7	393,8	+0,0
75 Kontormaskiner og automatisk databeh. utstyr	169,1	170,1	263,4	384,7	+46,1
76 Telekommunikasjonsapparater mv.	106,0	142,2	176,3	265,5	+50,6
77 Elektriske maskiner, apparater og deler, i.e.n.	172,5	178,6	281,4	371,0	+31,8
78 Kjøretøyer for veg	194,1	248,5	303,7	481,6	+58,6
79 Andre transportmidler	334,9	392,1	750,5	886,7	+18,1
Andre maskiner og apparater	133,3	95,2	240,6	186,0	-22,7
8 Forskjellige ferdige varer	465,6	473,0	777,7	897,8	+15,4
82 Møbler og deler	83,3	83,9	131,6	148,8	+13,1
84 Klær og tilbehør til klær	36,2	28,4	56,8	58,3	+2,6
87 Vitensk. og tekn. instr. og app., i.e.n.	107,8	84,0	171,1	176,1	+2,9
Andre ferdige varer	238,3	276,9	418,2	514,7	+23,1
9 Varer og transaksjoner, i.e.n. under SITC	8,3	3,2	14,1	7,5	-46,8

(1) Etter FN's standard for gruppering av varer i internasjonal handel (SITC-Rev. 3).

TABELL 3. SAMHANDELEN MED LAND OG LANDOMRÅDER. TRADISJONELLE VARER. (1)
 JANUAR-FEBRUAR 1988 OG 1989. MILL. KR

	INNFORSEL			UTFØRSEL		
	UTEN		SKIP OG OLJE- PLATTFORMER	UTEN		SKIP OG OLJEPLATTFORMER RÅOLJE OG NATURGASS
	JANUAR-FEBRUAR		ENDRING I PROSENT	JANUAR-FEBRUAR		ENDRING I PROSENT
	1988	1989		1988	1989	
I ALT	19 677,9	21 415,9	+8,8	12 494,8	16 615,2	+33,0
NORDISKE LAND	5 803,8	6 436,9	+10,9	3 507,1	4 473,9	+27,6
EFTA FRIHANDELSFORBUNDET	4 858,5	5 372,7	+10,6	2 671,8	3 639,2	+36,2
EF DE EUROPEISKE FELLESSKAP	9 683,1	10 692,3	+10,4	7 165,4	9 579,8	+33,7
OECD EUROPEISKE OECD-LAND	14 566,1	16 102,9	+10,6	9 892,5	13 278,3	+34,2
E U R O P A	14 977,1	16 653,8	+11,2	10 122,3	13 628,5	+34,6
AT ØSTERRIKE	211,2	208,5	-1,3	89,7	127,8	+42,5
BE BELGIA	540,0	564,5	+4,5	284,6	402,5	+41,4
CH SVEITS	328,9	366,4	+11,4	208,6	286,6	+37,4
CS TSJEKKOSLOVAKIA	47,0	46,8	-0,4	20,2	17,1	-15,3
DD DEN TYSKE DEMOKRATISKE REPU- BLIKK (DDR)	89,4	136,6	+52,8	26,1	40,2	+54,0
DE FORBUNDSREP. TYSKLAND (BRD)	2 997,3	3 031,0	+1,1	1 758,5	2 507,3	+42,6
DK DANMARK	1 478,7	1 626,6	+10,0	1 099,3	1 209,3	+10,0
ES SPANIA	377,2	282,2	-25,2	180,5	239,7	+32,8
FI FINLAND	809,4	787,2	-2,7	448,3	580,2	+29,4
FO FÆRØYANE	7,3	12,5	+71,2	36,4	41,6	+14,3
FR FRANKRIKE	748,6	808,2	+8,0	740,6	1 022,1	+38,0
GB STORBRIANNIA OG NORD-IRLAND	1 585,8	2 081,6	+31,3	1 573,8	2 251,3	+43,0
GR HELLAS	46,9	58,2	+24,1	30,9	39,4	+27,5
IE IRLAND	181,3	293,4	+61,8	46,8	80,3	+71,6
IS ISLAND	31,3	56,6	+80,8	67,6	65,0	-3,8
IT ITALIA	756,0	727,1	-3,8	518,7	654,6	+26,2
LU LUXEMBOURG	20,5	26,1	+27,3	8,3	21,9	+163,9
NL NEDERLAND	742,8	947,5	+27,6	755,0	963,0	+27,5
PL POLEN	51,4	51,9	+1,0	54,6	85,4	+56,4
PT PORTUGAL	206,0	245,6	+19,2	168,1	187,1	+11,3
SE SVERIGE	3 477,1	3 953,9	+13,7	1 855,4	2 578,0	+38,9
SU SOVJETUNIONEN	108,3	225,0	+107,8	91,2	134,9	+47,9
ANDRE LAND I EUROPA	135,0	116,3	-13,9	59,2	93,2	+57,4
A F R I K A	211,8	323,4	+52,7	156,3	135,2	-13,5
BW BOTSWANA	73,4	145,3	+98,0	1,1	12,3	+1 018,2
GH GHANA	0,1	-	-	1,0	3,1	+210,0
MA MAROKKO	67,3	73,8	+9,7	4,3	7,2	+67,4
ZA SØR-AFRIKA	13,3	50,8	+282,0	0,8	0,1	-87,5
ANDRE LAND I AFRIKA	57,7	53,5	-7,3	149,2	112,6	-24,5
A S I A	1 826,7	1 811,8	-0,8	966,0	1 054,7	+9,2
CN KINA, FOLKEREPUBLIKKEN	77,6	130,0	+67,5	97,3	44,2	-54,6
HK HONG KONG	161,0	174,7	+8,5	54,4	53,7	-1,3
IL ISRAEL	38,1	53,6	+40,7	14,7	19,8	+34,7
IN INDIA	27,1	30,8	+13,7	75,9	36,9	-51,4
JP JAPAN	1 089,3	899,2	-17,5	306,8	554,2	+80,6
KR SØR-KOREA	137,9	145,0	+5,1	118,6	56,7	-52,2
MY MALAYSIA	33,9	34,9	+2,9	29,3	10,0	-65,9
SG SINGAPORE	37,9	50,6	+33,5	36,2	56,3	+55,5
PK PAKISTAN	22,8	18,2	-20,2	32,3	12,3	-61,9
TH THAILAND	25,9	44,8	+73,0	36,5	16,7	-54,2
TW TAIWAN	116,8	163,4	+39,9	20,3	27,9	+37,4
ANDRE LAND I ASIA	58,4	66,5	+13,9	143,7	165,9	+15,4
N O R D - A M E R I K A	2 314,2	2 094,9	-9,5	961,8	1 498,3	+55,8
CA CANADA	185,8	319,1	+71,7	92,8	132,8	+43,1
JM JAMAICA	32,5	0,4	-98,8	1,2	11,6	+866,7
US USA	2 046,1	1 712,3	-16,3	778,2	1 142,5	+46,8
ANDRE LAND I NORD-AMERIKA	49,8	63,1	+26,7	89,7	211,3	+135,6
S Ø R - A M E R I K A	214,2	460,1	+114,8	162,8	171,8	+5,5
AR ARGENTINA	1,9	32,7	+1 621,1	5,2	7,0	+34,6
BR BRASIL	105,4	126,8	+20,3	80,5	98,7	+22,6
CO COLOMBIA	41,8	34,6	-17,2	12,2	11,7	-4,1
VE VENEZUELA	-	78,7	-	41,4	29,4	-29,0
ANDRE LAND I SØR-AMERIKA	65,0	187,3	+188,2	23,6	25,1	+6,4
O C E A N I A	134,0	71,0	-47,0	125,4	126,7	+1,0
AU AUSTRALIA	118,6	59,9	-49,5	97,6	107,9	+10,6
ANDRE LAND I OCEANIA	15,4	11,1	-27,9	27,9	18,8	-32,6

(1) OMFATTER VARER UTEN SKIP OG OLJEPLATTFORMER OG FOR UTFØRSELEN OGSÅ UTEN RÅOLJE OG NATURGASS.
 SAMHANDELSTALL MEDREGNET DISSE VARER FINNES VED Å SUMMERE TALL FRA TABELLENE 3,4 OG 5.
 SE ELLERS MÅNEDSSTATISTIKK OVER UTENRIKSHANDELEN, TABELL 12.

TABELL 4. INNFØRSEL OG UTFØRSEL AV SKIP OG OLJEPLATTFORMER FORDELT PÅ LAND
JANUAR-FEBRUAR 1988 OG 1989. MILL. KR

	INNFØRSEL AV SKIP OG OLJEPLATTFORMER		UTFØRSEL AV SKIP OG OLJEPLATTFORMER	
	JANUAR-FEBRUAR		JANUAR-FEBRUAR	
	1988	1989	1988	1989
TOTAL	938,6	2 799,0	622,7	686,1
BS BAHAMAS	33,8	-	25,0	-
CA CANADA	1,4	-	29,1	88,2
CL CHILE	-	-	20,0	24,3
CN KINA	-	250,0	-	-
CY KYPROS	-	641,0	-	87,1
DE TYSKLAND (BRD)	3,2	28,5	-	-
DK DANMARK	3,3	139,7	-	4,0
FO FÆRØYANE	-	60,0	173,7	97,9
GB STORBRIT. OG N.-IRL.	-	0,4	33,0	40,1
GI GIBRALTAR	-	-	-	60,5
GL GRØNLAND	-	-	-	145,5
GR HELLAS	-	217,3	-	12,3
HK HONG KONG	-	144,4	-	-
IS ISLAND	-	14,0	148,1	77,2
JP JAPAN	-	32,6	-	-
KR KOREA, REPUBLIKKEN	148,8	103,8	-	-
LI LIECHTENSTEIN	-	-	-	10,2
LR LIBERIA	395,5	343,2	11,0	-
MT MALTA	54,6	-	3,6	-
PA PANAMA	167,8	302,8	42,7	-
PT PORTUGAL	-	309,0	-	-
SE SVERIGE	123,8	-	11,2	34,5
SG SINGAPORE	-	203,9	-	-
TR TYRKIA	-	-	32,2	-

TABELL 5. UTFØRSEL AV RÅOLJE OG NATURGASS FORDELT PÅ LAND. JANUAR-FEBRUAR 1988 OG 1989. MILL. KR

	UTFØRSEL AV RÅOLJE			UTFØRSEL AV NATURGASS		
	JANUAR-FEBRUAR		ENDRING I PROSENT	JANUAR-FEBRUAR		ENDRING I PROSENT
	1988	1989		1988	1989	
I ALT	5 801,4	8 140,8	+40,3	3 096,6	2 717,8	-12,2
NORDISKE LAND	471,5	796,9	+69,0	-	-	-
EFTA FRIHANDELSFORBUNDET	387,0	629,1	+62,6	-	-	-
EF DE EUROPEISKE FELLESSKAP	5 104,3	6 494,5	+27,2	3 096,6	2 717,8	-12,2
OECD EUROPEISKE OECD-LAND	5 491,3	7 123,5	+29,7	3 096,6	2 717,8	-12,2
AT ØSTERRIKE	-	-	-	-	-	-
BE BELGIA	-	150,1	-	209,8	188,1	-10,3
CH SVEITS	-	-	-	-	-	-
DE FORBUNDSREP. TYSKLAND (BRD)	354,9	228,3	-35,7	735,4	666,5	-9,4
DK DANMARK	84,5	167,8	+98,6	-	-	-
ES SPANIA	-	-	-	-	-	-
FI FINLAND	-	-	-	-	-	-
FR FRANKRIKE	434,7	929,6	+113,8	473,5	449,8	-5,0
GB STORBRITANNIA OG NORD-IRLAND	3 589,8	3 954,6	+10,2	1 454,4	1 213,4	-16,6
IT ITALIA	-	-	-	-	-	-
NL NEDERLAND	640,5	1 005,6	+57,0	223,5	200,1	-10,5
PL POLEN	-	-	-	-	-	-
PT PORTUGAL	-	58,4	-	-	-	-
SE SVERIGE	387,0	629,1	+62,6	-	-	-
IL ISRAEL	94,2	102,3	+8,6	-	-	-
CA CANADA	111,9	413,5	+269,5	-	-	-
US USA	104,1	501,5	+381,7	-	-	-
ANDRE LAND	-	-	-	-	-	-

(SU nr. 15, 1989)

PRISINDEKS FOR FØRSTEGANGSOMSETNING INNENLANDS FOR MARS 1989

Statistisk sentralbyrås prisindeks for førstegangsomsetning innenlands steg med 0,7 prosent fra 15. februar. Indekstillene var henholdsvis 149,7 og 150,7 (1981 = 100). Fra 15. mars 1988 til 15. mars 1989 steg prisindeksen for førstegangsomsetning innenlands med 6,1 prosent. I gjennomsnitt for de tre første månedene i år var indeksen 5,6 prosent høyere enn i tilsvarende periode i 1988.

Hovedgruppen brenselstoffer, brenselolje og elektrisk kraft viste en stigning på 1,1 prosent fra februar til mars. De siste 12 måneder har indeksen steget med 8,2 prosent.

Prisindeks for førstegangsomsetning innenlands. 1981=100

	Vekt 0/00	Mars 1989	Endring i prosent		
			Feb. 1989- mars 1989	Mars 1988- mars 1989	Jan.-mars 1988- jan.-mars 1989
Totalindeks	1000,0	150,7	0,7	6,1	5,6
Matvarer og levende dyr.....	210,0	157,8	0,4	2,8	2,3
Drikkevarer og tobakk	20,8	182,4	-	4,2	4,3
Råvarer, ikke spiselige, unntatt brenselstoffer.....	71,0	154,3	2,3	16,7	15,3
Brenselstoffer, brenselolje og elektrisk kraft.....	180,7	138,4	1,1	8,2	5,7
Dyre- og plantefett, voks.....	3,6	134,1	0,1	5,6	6,0
Kjemikalier.....	66,2	144,5	0,1	9,1	9,7
Bearbeidde varer, hovedsakelig gruppert etter materiale.....	178,0	152,5	0,5	6,6	6,9
Maskiner og transportmidler.....	159,1	147,1	0,5	3,7	3,7
Forskjellige ferdigvarer.....	107,2	154,9	0,4	4,1	4,4
Prisindeks for førstegangsomsetning innenlands etter anvendelse:					
Konsum.....	252,2	160,5	0,4	3,9	3,7
Investering.....	91,5	145,1	0,3	3,6	3,7
Vareinnsats i bygg og anlegg.....	104,1	157,7	0,3	5,0	5,5

Prisindeks for førstegangsetning innenlands (tidligere engrosprisindeksen). 1981=100

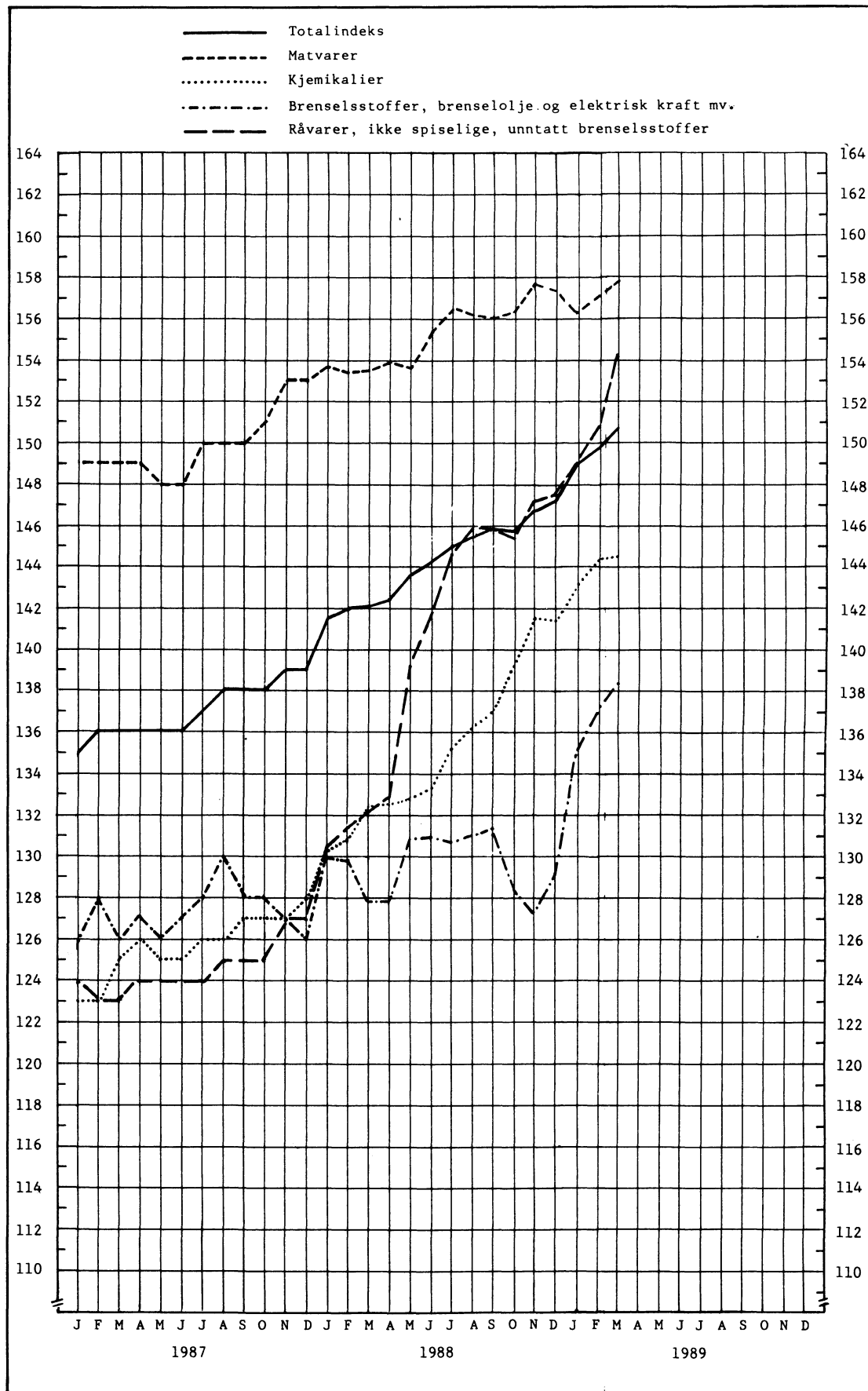

(SU nr. 15, 1989)

HOTELLER OG ANDRE OVERNATTINGSBEDRIFTER. OVERNATTINGSSTATISTIKK. FEBRUAR 1989

I februar 1989 kom i alt 430 000 gjester til hoteller og andre overnattingsbedrifter, mot 470 000 i tilsvarende måned i 1988. Tallet på gjestedøgn gikk ned fra 1,03 mill. i februar 1988 til 937 000 i februar 1989.

Nordmenns overnattinger gikk ned fra 707 000 i februar 1988 til 628 000 i februar 1989. Utlendingers overnattinger gikk ned fra 319 000 til 309 000. For overnattinger totalt i februar hadde bybedriftene en nedgang på 12 prosent og turist- og høyfjellshotellene en nedgang på 9 prosent, mens overnattingene ved landbedriftene ble redusert med 5 prosent.

I årets to første måneder har tallet på gjestedøgn gått ned med i alt 7 prosent i forhold

til 1988. Overnattinger av nordmenn har gått ned med 10 prosent, mens utlendingers overnattinger har gått opp med 1 prosent.

Tallene er hentet fra Statistisk sentralbyrås overnattingsstatistikk. Denne statistikken omfatter alle hoteller og andre overnattingsbedrifter (pensjonater, herberger o.l.) med 20 senger eller mer, unntatt campingplasser og medlemsbedrifter i Den Norske Turistforening og Norske Vandrerhjem.

Mer detaljerte opplysninger vil bli gitt i publikasjonen NOS Reiselivsstatistikk.

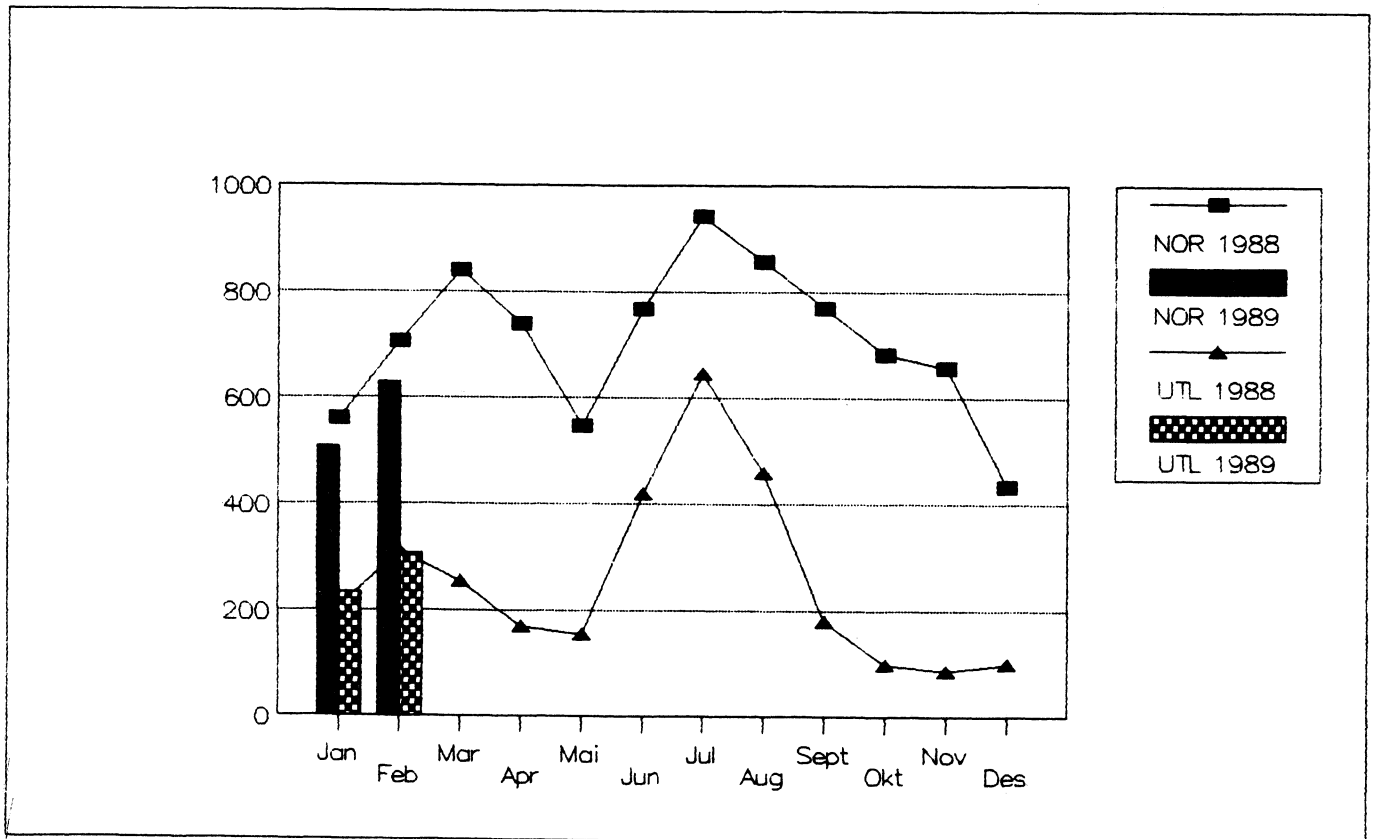

Tabell 1. Hoteller og andre overnattingsbedrifter. Tallet på åpne bedrifter og senger, etter bedriftsgruppe og -størrelse. Februar. 1988 og 1989

Bedriftsgruppe/ -størrelse	Bedrifter		Senger	
	1988	1989	1988	1989
Alle bedrifter				
I alt	862	841	83 614	84 639
20 - 49 senger	274	240	9 713	8 560
50 - 99 "	297	304	20 856	21 535
100 - 149 "	144	142	17 103	16 981
150 - 199 "	59	61	9 947	10 284
200 senger og over	88	94	25 995	27 279
Bybedrifter				
I alt	242	231	29 236	28 877
20 - 49 senger	68	56	2 376	2 017
50 - 99 "	70	70	5 027	5 027
100 - 149 "	46	44	5 523	5 355
150 - 199 "	17	20	2 892	3 443
200 senger og over	41	41	13 418	13 035
Landbedrifter				
I alt	451	445	33 073	34 231
20 - 49 senger	197	176	6 934	6 186
50 - 99 "	166	176	11 412	12 238
100 - 149 "	47	50	5 455	5 868
150 - 199 "	18	17	3 057	2 852
200 senger og over	23	26	6 215	7 087
Godkjente turist- og høyfjellshoteller				
I alt	169	165	21 305	21 531
20 - 49 senger	9	8	403	357
50 - 99 "	61	58	4 417	4 270
100 - 149 "	51	48	6 125	5 758
150 - 199 "	24	24	3 998	3 989
200 senger og over	24	27	6 362	7 157

Tabell 2. Hoteller og andre overnattingsbedrifter. Tallet på åpne bedrifter og senger. Fylke. Februar. 1988 og 1989

Fylke	Bedrifter		Senger	
	1988	1989	1988	1989
I alt	862	841	83 614	84 639
Østfold	19	18	1 335	1 195
Akershus	21	23	3 277	3 730
Oslo	45	45	7 321	7 323
Hedmark	47	49	4 032	4 132
Oppland	125	122	11 867	12 134
Buskerud	102	99	10 714	10 722
Vestfold	23	21	2 164	2 227
Telemark	40	39	4 350	4 551
Aust-Agder	30	31	2 237	2 309
Vest-Agder	26	23	2 326	2 445
Rogaland	38	41	4 349	4 886
Hordaland	82	78	8 861	7 998
Sogn og Fjordane	50	48	3 611	3 463
Møre og Romsdal	33	33	2 639	2 664
Sør-Trøndelag	48	48	4 768	4 842
Nord-Trøndelag	23	24	1 354	1 615
Nordland	52	47	3 972	4 033
Troms	28	24	2 237	2 107
Finmark	30	28	2 200	2 263

Tabell 3. Hoteller og andre overnattingsbedrifter. Gjestedøgn etter bedriftsgruppe og gjestenes nasjonalitet. Januar - februar og februar. 1988 og 1989

Bedriftsgruppe Nasjonalitet	Januar - februar			Februar		
	1988	1989	Endring	1988	1989	Endring
	1000		Pst.	1000		Pst.
<u>Alle bedrifter</u>						
I alt	1 810	1 685	-7	1 025	937	-9
Norge	1 266	1 135	-10	707	628	-11
Utlendinger i alt	543	550	1	319	309	-3
Sverige	101	83	-18	65	50	-23
Danmark	278	299	7	166	172	4
Finland	7	7	-3	4	3	-20
Storbritannia	52	60	16	32	32	2
Nederland	20	23	18	12	14	21
Frankrike	5	5	-16	3	3	-7
Forbundsrep. Tyskland	22	26	19	12	11	-10
Europa ellers	14	11	-18	7	6	-25
USA	11	18	61	6	9	50
Japan	2	2	-6	1	1	9
Andre land	31	17	-45	12	9	-26
<u>Bybedrifter</u>						
I alt	621	562	-10	332	291	-12
Norge	489	447	-9	261	230	-12
Utlendinger i alt	133	115	-13	71	61	-14
Sverige	27	22	-20	14	11	-23
Danmark	20	16	-17	11	9	-16
Finland	4	4	-5	2	2	-11
Storbritannia	21	19	-8	12	10	-14
Nederland	4	6	29	3	4	51
Frankrike	4	3	-19	2	2	-19
Forbundsrep. Tyskland	10	11	3	6	5	-21
Europa ellers	10	8	-21	6	4	-26
USA	8	13	62	5	7	38
Japan	2	2	-12	1	1	4
Andre land	23	12	-48	10	6	-36
<u>Landbedrifter</u>						
I alt	670	650	-3	393	372	-5
Norge	384	353	-8	226	205	-9
Utlendinger i alt	285	297	4	167	167	0
Sverige	51	40	-22	33	24	-28
Danmark	174	197	13	101	113	12
Finland	3	3	-2	2	1	-31
Storbritannia	28	32	14	18	17	-6
Nederland	12	9	-27	6	5	-19
Frankrike	1	1	-17	1	1	18
Forbundsrep. Tyskland	5	8	55	2	2	-2
Europa ellers	2	2	-19	1	1	-26
USA	2	2	6	1	1	63
Japan	0	0	-38	0	0	-4
Andre land	6	3	-49	2	2	32
<u>Godkjente turist- og høyfjellshoteller</u>						
I alt	519	473	-9	301	274	-9
Norge	393	335	-15	220	193	-12
Utlendinger i alt	126	138	10	81	81	1
Sverige	23	21	-9	17	15	-14
Danmark	84	85	1	53	50	-7
Finland	0	0	5	0	0	-19
Storbritannia	3	8	198	2	5	181
Nederland	3	9	180	3	5	85
Frankrike	1	1	3	0	0	20
Forbundsrep. Tyskland	7	8	16	4	4	2
Europa ellers	1	1	19	0	0	0
USA	1	2	156	1	1	139
Japan	0	0	233	0	0	195
Andre land	3	2	-19	0	0	-25

Merknad: 0 betyr her færre enn 500 gjestedøgn.

Tabell 4. Hoteller og andre overnattingsbedrifter. Ankomne gjester, gjestedøgn og kapasitetsutnyttning, etter bedriftsgruppe og -størrelse. Februar 1989

Bedriftsgruppe/ -størrelse	Ankomne gjester		Gjestedøgn		Kapasitets- utnyttning	
	Av dette		Av dette		Senger	Rom
	I alt	utlendinger	I alt	utlendinger		
	1000				Pst.	
<u>Alle bedrifter</u>						
I alt	430	89	937	309	40	49
20 - 49 senger	34	6	68	18	29	36
50 - 99 "	95	20	219	77	37	44
100 - 149 "	88	18	193	61	41	49
150 - 199 "	55	9	125	40	44	51
200 senger og over	158	36	332	113	43	55
<u>Bybedrifter</u>						
I alt	170	32	291	61	36	51
20 - 49 senger	11	2	19	3	34	46
50 - 99 "	26	5	53	13	38	51
100 - 149 "	30	4	52	8	35	49
150 - 199 "	21	2	35	5	36	52
200 senger og over	83	20	132	32	36	53
<u>Landbedrifter</u>						
I alt	146	40	372	167	39	44
20 - 49 senger	22	4	46	15	27	33
50 - 99 "	48	11	123	49	36	42
100 - 149 "	28	9	67	30	41	45
150 - 199 "	14	3	37	18	46	53
200 senger og over	35	12	100	55	50	57
<u>Gadkjente turist- og høyfjellshoteller</u>						
I alt	113	17	274	81	46	51
20 - 49 senger	1	0	2	0	24	29
50 - 99 "	20	3	43	15	36	41
100 - 149 "	31	5	74	23	46	52
150 - 199 "	20	3	54	17	48	50
200 senger og over	40	5	101	26	50	59

Tabell 5. Hoteller og andre overnattingsbedrifter. Ankomne gjester, gjestedøgn og kapasitetsutnyttning, etter bedriftsgruppe. Januar - februar og februar. 1988 og 1989

Bedriftsgruppe Måned	Ankomne gjester		Gjestedøgn		Kapasitets- utnyttning	
	Av dette		Av dette		Senger	Rom
	I alt	utlendinger	I alt	utlendinger		
	1000				Pst.	
<u>Alle bedrifter</u>						
Januar - februar 1988.....	855	152	1 810	543	38	49
" " 1989.....	800	158	1 685	550	35	45
Februar 1988.....	470	86	1 025	319	43	53
" 1989.....	430	89	937	309	40	49
<u>Bybedrifter</u>						
Januar - februar 1988.....	348	59	621	133	36	52
" " 1989.....	332	62	562	115	33	47
Februar 1988.....	186	32	332	71	39	56
" 1989.....	170	32	291	61	36	51
<u>Landbedrifter</u>						
Januar - februar 1988.....	278	65	670	285	36	43
" " 1989.....	263	66	650	297	34	40
Februar 1988.....	156	37	393	167	42	48
" 1989.....	146	40	372	167	39	44
<u>Godkjente turist- og høyfjellshoteller</u>						
Januar - februar 1988.....	230	28	519	126	43	50
" " 1989.....	205	29	473	138	40	46
Februar 1988.....	128	17	301	81	50	55
" 1989.....	113	17	274	81	46	51

Tabell 6. Hoteller og andre overnattingsbedrifter. Tallet på gjestedøgn og kapasitetsutnyttning. Fylke. Februar. 1988 og 1989

Fylke	1988				1989			
	Gjestedøgn		Kapasitets- utnyttning		Gjestedøgn		Kapasitets- utnyttning	
	Av dette		Senger	Rom	Av dette		Senger	Rom
	I alt	utlen- dinger			I alt	utlen- dinger		
	1000		Pst.	1000		Pst.		
I alt	1 025	319	43	53	937	309	40	49
Østfold	12	4	31	48	11	3	33	47
Akershus	36	7	38	59	32	8	31	49
Oslo	98	35	46	62	93	31	45	60
Hedmark	55	25	48	53	54	26	47	50
Oppland	172	80	52	56	176	90	53	53
Buskerud	176	71	57	61	161	63	53	55
Vestfold	20	2	31	51	17	2	27	42
Telemark	75	32	60	60	52	22	42	47
Aust-Agder	38	21	59	48	36	23	56	44
Vest-Agder	24	5	38	52	21	3	30	40
Rogaland	45	10	36	52	46	9	33	49
Hordaland	83	11	32	47	59	9	27	39
Sogn og Fjordane	24	0	24	37	23	1	24	36
Møre og Romsdal	23	1	30	45	22	1	30	44
Sør-Trøndelag	52	3	38	52	45	4	33	46
Nord-Trøndelag	12	1	30	48	11	1	24	39
Nordland	41	7	36	54	39	8	35	51
Troms	24	1	38	57	22	2	38	56
Finnmark	14	0	23	40	15	1	23	39

Tabell 7. Hoteller og andre overnattingsbedrifter. Tallet på gjestedøgn og kapasitetsutnyttning. Fylke. Januar - februar. 1988 og 1989

Fylke	1988				1989			
	Gjestedøgn		Kapasitets- utnyttning		Gjestedøgn		Kapasitets- utnyttning	
	I alt	Av dette	Senger	Rom	I alt	Av dette	Senger	Rom
		utlen- dinger				utlen- dinger		
	1000		Pst.		1000		Pst.	
I alt	1810	543	38	49	1685	550	35	45
Østfold	24	8	28	45	21	7	28	43
Akershus	68	12	36	56	64	14	29	47
Oslo	186	67	43	59	175	57	41	55
Hedmark	96	43	41	47	93	44	39	46
Oppland	293	127	46	50	299	152	46	48
Buskerud	292	112	49	55	272	104	45	50
Vestfold	39	5	30	49	31	4	24	38
Telemark	129	53	51	54	102	47	39	44
Aust-Agder	71	43	54	44	69	48	53	41
Vest-Agder	42	8	33	47	38	6	27	36
Rogaland	81	17	31	45	86	19	32	46
Hordaland	145	18	28	43	115	16	24	36
Sogn og Fjordane	43	1	22	35	39	1	21	33
Møre og Romsdal	42	3	27	41	41	3	27	41
Sør-Trøndelag	91	6	33	48	85	7	30	44
Nord-Trøndelag	22	2	27	44	19	2	22	36
Nordland	75	14	31	47	71	15	31	45
Troms	43	2	33	50	41	3	34	51
Finnmark	26	1	20	36	24	1	18	34

Tabell 8. Hoteller og andre overnattingsbedrifter. Gjestedøgn etter formål. Prosent. Fylke. Februar. 1988 og 1989

Fylke	1988					1989				
	I alt	Kurs/ konfe- ranse	Yrke	Ferie/ fritid	Lang- tids- kon- trakt	I alt	Kurs/ konfe- ranse	Yrke	Ferie/ fritid	Lang- tids- kon- trakt
I alt	100	19	28	49	4	100	17	29	51	3
Østfold	100	28	49	16	6	100	23	50	22	5
Akershus	100	36	46	17	1	100	43	42	14	2
Oslo	100	11	63	20	6	100	13	59	23	5
Hedmark	100	11	12	77	0	100	17	15	68	0
Oppland	100	21	7	69	3	100	14	7	76	3
Buskerud	100	16	6	76	2	100	13	7	80	0
Vestfold	100	49	33	16	2	100	40	36	24	0
Telemark	100	12	11	75	2	100	10	14	76	0
Aust-Agder	100	3	9	78	10	100	4	8	85	2
Vest-Agder	100	10	39	50	2	100	15	37	47	0
Rogaland	100	11	69	16	4	100	13	68	13	6
Hordaland	100	24	39	26	11	100	18	45	27	9
Sogn og Fjordane	100	28	39	26	7	100	24	38	32	6
Møre og Romsdal	100	18	60	20	2	100	24	60	13	3
Sør-Trøndelag	100	22	26	49	3	100	16	32	50	2
Nord-Trøndelag	100	24	53	15	7	100	23	60	16	1
Nordland	100	29	52	12	7	100	29	53	10	8
Troms	100	23	63	13	1	100	22	56	16	7
Finnmark	100	20	52	13	16	100	31	43	19	7

TILLEGG TIL DE INTERNASJONALE MÅNFDSTABELLER I STATISTISK MÅNFDSCHEFTE NR. 2, 1985

Tallene er mottatt i tiden 3.4. - 7.4 og er foreløpige. De vil eventuelt bli korrigert i Statistisk månedshefte. Der vil man også finne nærmere forklaringer til tallene og alle korreksjoner av eldre tall.

Tall i parentes gjelder måneden (kvartalet, uken) før.

D a n m a r k (tabell 84)

Detaljomsætningsindeks	Kol.C	Jan.	162	(223)
Verdi av utenrikshandelen				
a) Innførsel	" D.a.	Jan.	14 117	(15 939)
b) Utførsel	" D.b.	Jan.	15 113	(16 245)
Konsumprisindeks	" H	Feb.	170	(169)
Valutabeholdning	" J	Jan.	70 771	(70 280)

S v e r i g e (tabell 85)

Produksjonsindeks, inustri	Kol.B	Jan.	124	(118)
Valutabeholdning	" H	Des.	47 729	(46 680)
"	" H	Jan.	46 785	

S t o r b r i t a n n i a (tabell 86)

Produksjon				
a) Produksjonsindeks, industri ..	Kol.C.a.	Jan.	122	(120)
Detaljomsætningsindeks	" D	Feb.	141	(137)
Konsumprisindeks	" I	Feb.	167	(165)
Timefortjeneste	" J	Jan.	229	(231)
Reuter's råvareindeks, uketall ..		20/2-24/2	112	(112)
" " , " ..	Kol.H	Feb.	113	(115)
" " , " ..		27/2-37/3	114	(112)
" " , " ..		6/3-10/3	115	
" " , " ..		13/3-17/3	116	
" " , " ..		20/3-24/3	115	
" " , " ..		27/3-31/3	115	

F r a n k r i k e (tabell 87)

Arbeidsløyse	Kol.A	Okt.	2 653,9	(2 632,8)
"	" A	Nov.	2 617,4	
"	" A	Des.	2 645,8	
Verdi av utenrikshandelen				
a) Innførsel	" C.a.	Des.	93 294	(94 221)
b) Utførsel	" C.b.	Des.	86 286	(87 733)
Konsumprisindeks	" E	Des.	174	(174)
"	" E	Jan.	175	
Valutabeholdning	" G	Okt.	141 043	(162 030)
"	" G	Nov.	138 054	
"	" G	Des.	135 473	

F o r b u n d s r e p u b l i k k e n
T y s k l a n d (tabell 88)

Engrosprisindeks	Kol.H	Feb.	110	(110)
Konsumprisindeks	" I	Feb.	125	(125)
Valutabeholdning	" K	Jan.	93 070	(94 933)

J a p a n (tabell 89)

Valutabeholdning	Kol.H	Jan.	11 781	(11 391)
------------------------	-------	------	--------	----------

U S A (tabell 90)

Bruttonasjonalprodukt	Kol.A	4.kv.	9 989,9	(9 909,2)
Sysselsetting	" B	Des.	116 009	(115 943)
Arbeidsløyse	" C	Des.	6 554	(6 563)
Detaljomssetning	" E	Des.	138,0	(137,8)
Verdi av utenrikshandelen				
a) Innførsel	" F.a.	Nov.	38 100	(36 600)
b) Utførsel	" F.b.	Nov.	27 200	(27 800)
Konsumprisindeks	" K	Des.	144	(143)
Timefortjeneste	" L	Des.	10,31	(10,29)
Valutabeholdning	" M	Jan.	18 320	(17 360)
Moody's råvareindeks, uketall		13/2-17/2	89	(89)
" " " "		20/2-24/2	90	(89)
" " " "	Kol.I	Feb.	89	(90)
" " " "		27/2-3/3	89	(90)
" " " "		6/3-10/3	89	
" " " "		13/3-17/3	90	

PUBLIKASJONER UTSENDT I MARS 1989

BANK- OG KREDITSTATISTIKK. AKTUELLE TALL. (BK; 5-6/89). I publikasjonen publiseres løpende regnskapsstatistikk for banker, kredittforetak, finansieringsselskaper m.v. så snart tallene foreligger. Sidetall 19-36, 20 kr ISSN 0333-1504.

BEFOLKNINGSSTATISTIKK 1988 HEFTE III OVERSIKT (NOS B; 809). Publikasjonen gir en samlet oversikt over området befolkningsstatistikk. Den gir tall for ekteskap, fødsler, dødsfall og flyttinger for hele landet, landsdeler og fylker. Sidetall 136, 55 kr ISBN 82-537-2715-1 ISSN 0801-6704

BEFOLKNINGSSTATISTIKK OVERSIKT 1981-1985 (NOS B; 791). Publikasjonen gir en oversikt over utviklingen i de faktorer som påvirker folkemengdens størrelse og sammensetning, med særlig vekt på utviklingen i 1981-1985. Sidetall 118, 40 kr ISBN 82-537-2675-9 ISSN 0801-6704

BYGGEAREALSTATISTIKK 4. KVARTAL 1988 (NOS B; 822). Gir hovedtall for igangsatte, fullførte og bygg under arbeid. Publikasjonen inneholder dessuten ny statistikk over godkjente ennå ikke igangsatte bygg. Sidetall 55, 40 kr ISBN 82-537-2742-9 ISSN 0550-7162

BYGGE- OG ANLEGGSTATISTIKK 1987 (NOS B; 814). Publikasjonen gir opplysninger om tallet på bedrifter, sysselsetting, produksjonsverdi, materialkostnad, investering mv. i næringen bygge- og anleggsvirksomhet. Statens og kommunenes bygge- og anleggsvirksomhet i egen regi er også med i statistikken. Sidetall 78, 45 kr ISBN 82-537-2730-5 ISSN 0550-029X

DØDSÅRSAKER 1987 HOVEDTABELLER (NOS B; 813). Gir en detaljert statistikk over dødsårsaker i nevnte år. Sidetall 151, 65 kr ISBN 82-537-2729-1 ISSN 0550-032X

HELSEINSTITUSJONER 1987 (NOS B; 808). Publikasjonen legger fram statistikk over kapasitet, belegg og personale. Dessuten omfatter publikasjonen også en del oversiktstabeller og detaljerte tabeller for inn- og utskrivninger ved de psykiatriske institusjoner. Sidetall 91, 45 kr ISBN 82-537-2712-7 ISSN 0333-3701

INVANDRINGENS BETYDNING FOR BEFOLKNINGS-UTVIKLINGEN I NORGE/Inger Texmon og Lars Østby (RAPP; 89/4). Viser hvordan befolkningsutviklingen i Norge vil bli med ulike forutsetninger for nettoinnvandring fra utlandet. Frukthet og dødelighet antas å bli som forutsatt i siste befolkningsframskrivning, og beregningene bygger på SSBs regionale befolkningsmodell. Mulige konsekvenser av ulike utviklingsbaner er også vurdert. Sidetall 55, 70 kr ISBN 82-537-2723-2 ISSN 0332-8422

LØNNSSTATISTIKK FOR ANSATTE I BANKVIRKSOMHET 1. SEPTEMBER 1988 (NOS B; 815). Sidetall 45, 35 kr ISBN 82-537-2731-3 ISSN 0800-2894

MANEDSSTATISTIKK OVER UTENRIKSHANDELEN (MU; Januar 1989). Gir i et fast tabelloppsett hovedtall for utenrikshandelen og i mer detaljerte tabeller innførselen og utførselen av varer. Sidetall 65, 25 kr ISSN 0332-6403

NYE DISTRIKTSTALL (ND; 2/89). Inneholder resultater fra aktuell statistikk for kommuner eller andre områder i vedkommende fylke. I denne måneden er ND-hefter kommet ut for: ROGALAND, HORDALAND, SOGN OG FJORDANE, MØRE OG ROMSDAL, SØR-TRONDELAG, NORD-TRONDELAG, NORDLAND, TROMS, FINNMARK, Sidetall 14-24, 15 kr ISSN 0800-8345

OLJE- OG GASSVIRKSOMHET 4. KVARTAL 1988 STATISTIKK OG ANALYSE (NOS B; 817). Publikasjonen blir utgitt kvartalsvis og inneholder tabeller som gir viktig informasjon om utvikling på norsk kontinentalsokkel, også årsstatistikk. I en tekstdel gis en redegjørelse for statistisk behandling av oljevirkosomheten og en analyse av investeringsaktivitet, produksjon, markedsutviklingen for olje og gass. Sidetall 81, 45 kr ISBN 82-537-2734-8 ISSN 0802-0477

REISELIVSSTATISTIKK 1987 (NOS B; 807). Inneholder overnattingstall for hotellvirksomhet og campingplasser. Ellers gir publikasjonen opplysninger om reisevaluta og statistikk fra passasjertrafikk med båtruter og fly. Det er også tatt med tall for omsetning, sysselsetting og regnskapsstatistikk for hotell- og restaurantdrift. Sidetall 123, 55 kr ISBN 82-537-2713-5 ISSN 0333-208x

STATISTISK MANEDSHEFTE (SM; 89/2). Gir i et sett av faste tabeller oversikt over det aller meste av det SSB lager av konjunkturstatistikk og annen måneds- og kvartalsstatistikk. Foruten tall for siste eller nest siste måned eller kvartal gir månedshäftet tall for en rekke tidligere måneder, kvartal og år. Sidetall 112, 30 kr ISSN 0029-3636

STATISTISK UKEHEFTE (SU; 9-13/89). Ukeheftet gir foruten kortidsstatistikk en løpende presentasjon av hovedresultater fra all ny statistikk etterhvert som den utkommer. Sidetall 19-88, 20 kr ISSN 0550-0567

ØKONOMISKE ANALYSER (ØA, 89/1A). Inneholder Economic Survey 1988 - et utdrag av Økonomisk utsyn over året 1988 oversatt til engelsk. Sidetall 55, 25 kr ISBN 82-537-2615-5 ISSN 0800-4110

ØKONOMISKE ANALYSER (ØA, 89/2). Inneholder artikler om reviderte nasjonalregnskapstall for 1986 og 1987, fordelingsvirkninger av personbeskattningen og den internasjonale konjunkturutviklingen siden 1982. Sidetall 80, 25 kr ISBN 82-537-2746-1 ISSN 0800-4110

PUBLIKASJONER UNDER UTSENDING I APRIL 1989

Arkitektvirksomhet og byggeteknisk konsulentvirksomhet 1987 (NOS B; 823) Sidetall 43, 35 kr

Bilverkstader mv. 1987 Reparasjon av kjøretøy, husholdningsapparat og varer for personleg bruk (NOS B; 814) Sidetall 43, 35 kr

Dødsårsaker 1987 Hovedtabeller (NOS B; 813) Sidetall 151, 65 kr

Lønnsstatistikk for ansatte i forsikringsvirksomhet 1. september 1988 Sidetall 42, 35 kr

PUBLIKASJONENE ER TIL SALGS I BOKHANDLENE

Lønnsrelasjoner i en kvartalsmodell for norsk økonomi En KVARTS-rapport (RAPP; 89/3) Sidetall 87, 70 kr

Samferdselsstatistikk 1987 (NOS B; 806) Sidetall 188, 60 kr

Tjenesteyting 1987 Foretningmessig tjenesteyting, utleie av maskiner og utstyr, renovasjon og reingjøring, vaskeri- og renserivirksomhet (NOS B; 825) Sidetall 74, 45 kr

Utdanningsstatistikk Grunnskolar 1. september 1988 (NOS B; 810) Sidetall 88, 45 kr

STATISTIKK SOM VENTES PUBLISERT I KOMMENDE UKE

Tittel/emne	Planlagt publiserings- dato	Publiserings- måte
Naturressurser og miljø 1988	17.04.	Aktuell statistikk og Teledata
Veitrafikkulykker mars 1989	17.04.	" " "
Avlingsstatistikk for jordbruket	19.04.	" " "
Salg av petroleumsprodukter, mars 1989	21.04.	" "
Eksamener ved universitetene, studieåret 1987/88	19.04.	Statistisk ukehefte
Utenriksregnskap for januar 1989	19.04.	" "

UKE-, MÅNEDS- OG KVARTALSPUBLIKASJONER

Abonnementsprisene for SSBs uke-, måneds- og kvartalspublikasjoner er for året 1989 fastsatt til:

	Pr. år	Pr. hefte
Statistisk ukehefte	kr 350	20
Statistisk månedshefte	" 220	30
Månedsstatistikk over utenrikshandelen	" 195	25
Bank- og kredittstatistikk. Aktuelle tall	" 280	20
Økonomiske analyser	" 160	25
Nye distriktstall (pr. fylke)	" 100	15
Byggearealstatistikk, kvartalspublikasjon	" 175	50
Olje- og gassvirksomhet, kvartalspublikasjon	" 185	50
Samfunnsspeilet	" 90	40

SYSTEMATISK OVERSIKT OVER EMNEGRUPPENE

0 GENERELLE EMNER

- 00 Generelle emner, nasjonalt
- 01 Generelle emner, regionalt
- 09 Andre generelle emner

1 NATURRESSURSER OG NATURMILJØ

- 10 Ressurs- og miljøregnskap og andre generelle ressurs- og miljøemner
- 11 Areal
- 12 Energi
- 13 Luft
- 14 Vann
- 15 Mineraler
- 16 Skog og planteliv
- 17 Dyreliv
- 18 Naturmiljø - levekår og økonomi
- 19 Andre ressurs- og miljøemner

2 SOSIODEMOGRAFISKE EMNER

- 20 Generelle sosiodemografiske emner
- 21 Befolkning
- 22 Helseforhold og helsetjeneste
- 23 Utdanning og skolevesen
- 24 Kulturelle forhold, generell tidsbruk, ferie og fritid
- 25 Sosiale forhold og sosialvesen
- 26 Rettsforhold og rettsvesen
- 27 Levekår ellers
- 29 Andre sosiodemografiske emner

3 SOSIOØKONOMISKE EMNER

- 30 Generelle sosioøkonomiske emner
- 31 Folketellinger
- 32 Arbeidskraft
- 33 Lønn
- 34 Personlig inntekt og formue
- 35 Personlig forbruk
- 36 Boliger og boforhold
- 39 Andre sosioøkonomiske emner

4 NÆRINGSØKONOMISKE EMNER

- 40 Generelle næringsøkonomiske emner
- 41 Jordbruk, skogbruk, jakt, fiske og fangst
- 42 Oljeutvinning, bergverksdrift, industri og kraftforsyning
- 43 Bygge- og anleggsvirksomhet
- 44 Utenrikshandel
- 45 Varehandel
- 46 Samferdsel og reiseliv
- 47 Tjenesteyting
- 49 Andre næringsøkonomiske emner

5 SAMFUNNSØKONOMISKE EMNER

- 50 Nasjonalregnskap og andre generelle samfunnsøkonomiske emner
- 51 Offentlig forvaltning
- 52 Finansinstitusjoner, penger og kreditt
- 53 Konjunkturer
- 59 Andre samfunnsøkonomiske emner

6 SAMFUNNSORGANISATORISKE EMNER

- 60 Generelle samfunnsorganisasatoriske emner
- 61 Administrative emner
- 62 Politiske emner
- 69 Andre samfunnsorganisasatoriske emner

STANDARDTEGN

Tall kan ikke forekomme	.	Mindre enn 0,5 av den brukte enheten	0
Oppgave mangler	..	Foreløpige tall	*
Oppgave mangler foreløpig	...	Brudd i den loddrette serien	—
Tall kan ikke offentliggjøres	:	Brudd i den vannrette serien	!
Null	-		