

Statistisk ukehefte



STATISTISK SENTRALBYRÅ

Oslo: Postboks 8131 Dep
0033 Oslo 1
Tlf. (02) *41 38 20

Kongsvinger:
Postuttak
2201 Kongsvinger
Tlf. (066) *85 000

Nr. 25/89

21. juni 1989

I N N H O L D

Emne	Side
42 Investeringsaktiviteten i oljevirksomheten, 2. kvartal 1989	1
43 Ordrestatistikk for bygge- og anleggs- virksomhet, 1. kvartal 1989	5
44 Utenrikshandelen med varer. Foreløpige tall, mai 1989	12
45 Engrosomsetningen, 1. kvartal 1989	13
45 Petroleumsprodukter. Salg, mai 1989	17
46 Hoteller og andre overnattingsbedrifter. Overnattingsstatistikk, april 1989	20
46 Veitrafikkulykker med personskade, mai 1989 ...	26
50 Nasjonalregnskap. Foreløpig, 1988	30
52 Emisjoner av ihendehaverobligasjoner, april 1989	59
Tillegg til de internasjonale månedstabeller i statistisk månedshefte nr. 5, 1989	60
Publikasjoner utsendt i mai 1989	61
Publikasjoner under utsending i juni 1989	61
Statistikk som ventes publisert i kommende uke	62

VELGERE, PARTIER OG POLITISK AVSTAND ER EN AKTUELL BOK NÅ FØR STORTINGSVALGET

Stortingsvalget den 9. september 1985 skapte en helt ny parlamentarisk situasjon i Norge. Boken **VELGERE, PARTIER OG POLITISK AVSTAND** av Bernt Aardal og Henry Valen tar sikte på å forklare bakgrunnen for resultatene i 1985 på grunnlag av endringer, stridsspørsmål og motsetninger ved valget.

Undersøkelsen som analysen i hovedsak er basert på, ble gjennomført like etter stortingsvalget i 1985. Datainnsamlingen ved personlige intervjuer ble foretatt av Statistisk sentralbyrå. Tabeller fra undersøkelsen ble publisert i NOS Stortingsvalget 1985, Hefte 2.

Valget i 1985 vil bli stående som et klart eksempel på at en valgkamp kan snu opinionen. På forhånd var det ventet framgang for Arbeiderpartiet. Spørsmålet var bare om den ville bli sterk nok til å medføre regjeringsskifte. Denne prognosen slo ikke til. I sin analyse peker Aardal og Valen på følgende forhold som karakteriserer stortingsvalget i 1985, og som bidro til endringene fordi temaene traff velgernes interesser på valgkamptidspunktet:

- Valget satte sosialpolitiske spørsmål i forgrunnen
- Valgresultatet avspeilet store geografiske variasjoner, tilsvarende den gamle senter-periferimotsetningen
- Kvinnenes politiske uavhengighet ble manifestert

I **VELGERE, PARTIER OG POLITISK AVSTAND** er det ikke bare velgerreaksjonene ved valget i 1985 som analyseres, men også hvordan det nye stortingets sammensetning og politisk avstand mellom partiene har ført til parlamentarisk ustabilitet. Tilliten til politikerne og mer langsiktige tendenser i norsk politikk blir omtalt. Resultatene fra kommune- og fylkestingsvalget i 1987 er tatt med og analysert.

Det skal bli spennende og se hvordan resultatene vil bli av stortingsvalget 1989. En god bakgrunn for å oppfatte politikeres og velgeres reaksjoner vil være nettopp **VELGERE, PARTIER OG POLITISK AVSTAND**. Boken er delt i 15 kapitler, og tekstavsnittene kan leses uavhengig av det omfattende tallmateriale.

VELGERE, PARTIER OG POLITISK AVSTAND er til salgs hos bokhandlerne, og koster kr 125. Den har nr. 69 i serien Sosiale og økonomiske studier. ISBN 82-537-2762-3.

VELGERE, PARTIER OG POLITISK AVSTAND er til salgs hos bokhandlerne, og koster kr 125. Den har nr. 69 i serien Sosiale og økonomiske studier. ISBN 82-537-2762-3.

(SU nr. 25 1989)

INVESTERINGSAKTIVITETEN I OLJEVIRKSOMHETEN. 2. KVARTAL 1989

I 1. kvartal 1989 påløp det 5,8 milliarder kroner i investeringskostnader i oljevirksomheten. I 1. kvartal 1988 var de tilsvarende kostnader 5,7 milliarder kroner; oljeinvesteringene har med andre ord holdt seg nærmest konstante. Det har skjedd en forskyvning i kostnadsfordelingen, en større andel går nå til feltutbygging, mens letekostnadenes andel har sunket. Sammenliknet med 4. kvartal 1988 er det en nedgang på 3,3 milliarder kroner i forhold til 1. kvartal 1989. 4. kvartal viser imidlertid ofte høye investeringskostnader på grunn av periodiseringsproblemer.

I 1989 regner oljeselskapene med å investere 32,9 milliarder kroner på norsk sokkel. Anslaget er nesten uendret fra forrige registrering. Anslaget for felt i drift og feltutbygging er blitt nedjustert med 750 millioner kroner, mens anslaget for leting er oppjustert med 687 millioner kroner.

Erfaring viser at påløpte kostnader vanligvis blir lavere enn anslag registrert på dette tidspunkt. Det skyldes at budsjettene har vært romslige. Med de prosjektene som nå er med i registreringen, er det mer tvilsomt om anslagsutviklingen i 1989 vil følge denne trenden. 1990-anslaget er registrert for første gang og er på 30,3 milliarder kroner. Investeringer på felt i drift står for en større del av anslaget enn hva som har vært vanlig i tidligere år. Dette skyldes at det nå er flere felt i drift. Storparten av disse investeringene er kostnader til produksjonsboring

I den kvartalsvise investeringsstatistikken registreres de påløpte investeringskostnadene som et mål for den løpende aktiviteten. Det inkluderer også produksjonsboring, driftsforberedelse og kostnader påløpt i utlandet. Det er operatørene for letelisenser, utbyggingstillatelser og felt i drift som rapporterer til SSB.

Tabell 1. Påløpte investeringskostnader. Mill. kr

	1985	1986	1987	1988	1989*	1990*
UTVINNING AV RÅOLJE OG NATURGASS .	31 580	32 687	34 904	29 312	32 864	30 283
Leting	7 834	6 735	4 951	4 161	4 413	4 545
Feltutbygging og felt i drift ..	20 892	24 141	26 792	23 392	27 624	25 579
Varer	10 845	12 837	11 530	8 764	13 841	15 682
Tjenester	8 231	8 862	12 817	11 182	9 928	5 660
Produksjonsboring	1 816	2 442	2 445	3 444	3 855	4 237
Landvirksomhet 1)	2 854	1 812	3 187	1 759	827	159
RØRTRANSPORT	1 336	466	716	339	751	1 943

* Anslag registrert 2. kvartal 1989

1) Omfatter kontorbygg, baser og terminalanlegg på land.

LETING

Letekostnadene omfatter alle lisensene i letefasen, definert som perioden fra letetillatelsen er gitt og fram til en eventuell utbygging er godkjent av myndighetene. Alle kostnader som påløper i denne perioden regnes som letekostnader, også kostnader til feltevaluering og feltutvikling.

Letekostnadene var 704 millioner kroner i 1. kvartal 1989 mot 1055 millioner kroner i 1. kvartal 1988. Det er særlig Haltenbanken som har lav aktivitet; ingen leting etter olje og gass i 1. kvartal 1989.

Anslaget for 1989 er registrert for 5. gang og er nå 4,4 milliarder kroner. Det er oppjustering på 750 millioner kroner fra forrige registrering. Økingen skyldes først og fremst kostnader på lisenser som ble tildelt i konsesjonsrunde 12 B i februar 1989.

Anslaget for 1990 er 4,5 milliarder kroner. Dette er et usikkert anslag; en del selskaper vedtar sine budsjetter i juli.

Tabell 2. Påløpte investeringskostnader til leting etter olje og gass, etter kostnadsart. Mill. kr

	1987		1988			1989			
						1. kv			
	4.kv.	1.kv.	2.kv.	3.kv.	4.kv.	I alt	Nord- sjøen	Halten- banken	Tromsø flaket
LETEKOSTNADER I ALT	1 756	1 055	879	952	1 275	704	527	26	151
UNDERSØKELSESBORING	977	562	606	570	842	454	339	-4	119
Borefartøyer	274	196	176	163	234	134	101	-1	34
Leie av borefartøyer	225	167	153	130	211	120	94	-6	32
Andre borekostnader	48	29	23	32	23	14	7	5	3
Transportkostnader	120	74	81	51	110	54	39	-2	16
Helikopter og fly	49	34	34	27	44	17	12	-2	6
Båter	71	40	47	24	66	37	26	0	10
Varer	235	94	102	100	158	100	81	-2	20
Foringsrør, brønnehoder, borekroner mv.	74	41	43	31	69	46	40	-3	9
Sement	8	11	9	14	13	6	5	0	1
Boreslam	17	23	16	20	26	19	16	1	2
Drivstoff	34	24	13	13	19	14	12	1	1
Bruk av maskiner og utstyr	30	30	7	-2	11	8	6	0	1
Mindre forbruksmateriell	71	-35	13	23	21	7	3	-1	4
Tekniske tjenester	349	198	248	256	340	167	118	1	48
Klargjøring og rydding	71	5	17	26	24	13	9	1	3
Sementtjenester	11	10	10	2	6	3	2	1	0
Boreslamtjenester	15	13	9	9	14	26	25	0	2
Logging	65	45	20	-24	50	18	9	3	6
Testing	36	15	23	11	44	18	9	-1	9
Dykking	8	7	6	8	9	5	4	0	1
Basekostnader	27	21	27	-1	41	13	5	-2	11
Andre tekniske tjenester	116	82	135	225	152	71	56	-1	16
GENERELLE UNDERSØKELSER	199	58	137	158	184	76	49	16	11
Geologi/geofysikk	80	39	77	68	74	54	33	14	7
Seismikk	61	1	36	62	75	11	13	-1	-1
Spesielle studier	59	19	24	28	34	11	3	3	6
FELTEVALUERING/FELTUTVIKLING	414	264	-10	104	101	13	15	1	-3
ADMINISTRASJON OG ANDRE KOSTNADER	166	172	146	120	148	160	125	13	23
Lisensadministrasjon	60	43	68	25	73	47	28	8	11
Annen administrasjon	107	50	61	44	60	27	17	2	8
Arealavgift	-1	79	17	52	15	86	79	3	4

FELTUTBYGGING OG FELT I DRIFT

Anslaget for 1989 er på 27,6 milliarder kroner for feltutbygging og felt i drift, og viser en svak nedgang fra forrige telling da anslaget var 28,4 milliarder kroner. Feltutbygging viser en øking fra 23,5 til 23,9 milliarder kroner, men felt i drift viser en nedgang på 1 milliard kroner. Mesteparten av denne endringen skyldes at et prosjekt er flyttet fra felt i drift til feltutbygging.

I 1990 er det budsjettert med 25,6 milliarder kroner til felt i drift og feltutbygging.

Tabell 3. Antatte og påløpte investeringskostnader til feltutbygging og felt i drift. 1985 - 1990
Mill. kr

	1985	1986	1987	1988	1989*	1990*
I ALT	20 892	24 141	26 792	23 392	27 624	25 579
Feltutbygging	19 158	21 831	21 022	19 655	23 955	21 641
Varer	10 328	12 338	10 346	8 055	13 171	15 202
Tjenester	8 112	8 192	9 354	10 347	9 114	4 363
Produksjonsboring	718	1 301	1 321	1 251	1 670	2 076
Felt i drift	1 734	2 310	5 744	3 737	3 669	3 938
Varer	517	499	1 184	709	678	480
Tjenester	119	670	3 463	835	814	1 297
Produksjonsboring	1 098	1 141	1 124	2 193	2 185	2 161

* Anslag registrert 2. kvartal 1989

1) Omfatter kontorbygg, baser og terminalanlegg på land.

Feltutbygging

Feltutbyggingsfasen dekker perioden fra utbygging er godkjent av myndighetene og fram til driftsstart. Følgende prosjekter ble regnet som feltutbygging i 1. kvartal 1989: Snorre, Troll, Draugen, Oseberg Gamma, Oseberg M10, Ekofisk Betongkappe, Ekofisks utvidede vanninjeksjon, Veslefrikk, Gullfaks C, Hod, Gyda og Sleipner. Oseberg A og B er satt i drift, men det påløper fremdeles utbyggingskostnader. I anslaget for 1990 er ikke Oseberg A og B, Ekofisk Betongkappe og Veslefrikk inkludert. Gullfaks C ventes å komme i produksjon i slutten av 1989, men utbyggingskostnader vil påløpe også i 1990.

I 1. kvartal 1989 påløp det 4,3 milliarder kroner til feltutbygging. Sammenliknet med 1. kvartal 1988, viser 1. kvartal 1989 en økning på 900 millioner kroner.

Anslaget for 1989 er 24 milliarder kroner, det er en økning på 0,5 milliarder kroner i forhold til forrige registrering. Økningen skyldes bl.a. at et prosjekt er flyttet fra felt i drift til feltutbygging.

For 1990 er anslaget 21,6 milliarder kroner.

Tabell 4. Påløpte investeringskostnader til feltutbygging. Mill. kr

	1987			1988			1989	
	2.kv.	3.kv.	4.kv.	1.kv.	2.kv.	3.kv.	4.kv.	1.kv.
FELTUTBYGGING I ALT	4 078	5 190	7 540	3 405	5 047	4 788	6 445	4 306
VARER	2 023	2 268	3 413	784	1 918	2 128	3 225	2 329
Bærestrukturer	463	645	895	244	701	509	637	188
Dekk	477	534	1 903	358	418	523	1 175	392
Moduler	721	729	295	-84	482	493	931	540
Løstebøyer	20	27	10	0	-7	-	-	158
Rør	85	-1	72	14	2	28	29	83
Installasjoner for plassering på hav- bunnen	218	289	202	192	255	428	179	665
Andre varer	39	44	36	61	67	147	274	303
TJENESTER	1 892	2 505	3 682	2 380	2 876	2 257	2 864	1 676
Prosjektering og prosjekttjenester	412	570	730	427	835	813	1 185	892
Maritime tjenester ved land	1	5	11	15	91	10	26	-4
Oppkopling ved land	80	297	429	386	235	106	96	-30
Maritime tjenester til havs	230	140	127	67	141	93	134	49
Oppkopling til havs	118	150	649	283	467	362	325	128
Legging av rør	61	289	328	2	77	48	46	92
Helikopter og flytransport	10	29	45	40	12	24	18	3
Båter	7	10	18	18	20	12	6	3
Forpleining	82	61	98	24	32	21	19	-4
Forsikringspremier	2	0	8	4	7	6	7	4
Andre tjenester	185	209	404	180	163	103	177	80
Egne arbeider	703	745	836	934	795	658	824	465
PRODUKSJONSBORING	163	416	444	241	253	402	355	300

1) Gjelder rør på havbunnen mellom installasjonene.

2) Driftsforberedelseskostnader er inkludert.

Felt i drift

Investeringer i felt i drift gjelder for felt som er kommet i ordinær produksjon. Investeringer i denne fasen er ombygginger som gir en verdiøkning av produksjonsutstyret, forbedringer av prosessene eller utvidelse av kapasiteten, også produksjons- og vanninnjeksjonsboring. Som felt i drift i 1. kvartal 1989 regnes Odin, Heimdal, Ekofisk, Statfjord, Murchison, Gullfaks A, Gullfaks B, Tommeliten, Frigg, Øst-Frigg, Valhall, Ula og Nord-Øst-Frigg. I anslaget for 1990 er Veslefrikk og Oseberg A og B inkludert.

De påløpte investeringskostnader i 1. kvartal 1989 var 632 millioner kroner.

Anslaget for 1989 er 3,7 milliarder kroner. Dette er en nedjustering fra 4,9 milliarder kroner ved forrige registrering. Nedjusteringen skyldes at et prosjekt er overført fra felt i drift til feltutbygging og at et annet prosjekt har hatt en kraftig nedjustering. Kostnadene er i stor grad produksjonsboringskostnader, vare- og tjenestekostnader går stort sett til utskiftning av moduler.

For 1990 regner oljeselskapene med å investere 3,9 milliarder kroner i felt i drift.

Tabell 5. Påløpte investeringskostnader til felt i drift. Mill. kr

	1987			1988			1989	
	2.kv.	3.kv.	4.kv.	1.kv.	2.kv.	3.kv.	4.kv.	1.kv.
FELT I DRIFT I ALT	1 910	1 503	958	705	993	1 152	887	632
Varer	363	317	193	135	148	233	193	96
Tjenester	1 121	996	519	211	192	254	178	98
Produksjonsboring	425	189	247	359	653	665	516	438

(SU nr. 25, 1989)

ORDRESTATISTIKK FOR BYGGE- OG ANLEGGSVIRKSOMHET 1. KVARTAL 1989

Statistisk sentralbyrås indeks over verdien av ordreserven for bygge- og anleggsvirksomhet viste en nedgang på 4 prosent fra utgangen av 4. kvartal 1988 til utgangen av 1. kvartal 1989. Ordreserven for boligbygg viste en nedgang på 3 prosent, reserven for andre bygg hadde også en nedgang på 3 prosent. For kraftanlegg gikk ordreserven ned med 20 prosent, for andre anlegg var det en nedgang på 4 prosent.

Verdien av ordretilgangen viste en nedgang på 32 prosent fra 1. kvartal 1988 til 1. kvartal 1989.

Sysselsettingen hadde en nedgang på 5 prosent fra utgangen av 4. kvartal 1988 til utgangen av 1. kvartal 1989.

Tabell 1. Indeks over verdien av ordretilgangen i bygge- og anleggsvirksomhet. Prosjektgrupper. 1. kvartal 1985 = 100

	Prosjekt				
	I alt	Boligbygg	Andre bygg	Kraftanlegg	Andre anlegg
1. kvartal 1982	67	103	63	181	63
2. " "	80	84	53	470	65
3. " "	76	112	52	380	47
4. " "	85	120	82	180	53
1. kvartal 1983	79	128	57	205	69
2. " "	84	99	76	112	86
3. " "	67	60	64	153	62
4. " "	91	81	78	444	65
1. kvartal 1984	67	68	72	131	47
2. " "	91	86	83	192	95
3. " "	82	53	86	192	77
4. " "	81	134	67	219	49
1. kvartal 1985	100	100	100	100	100
2. " "	107	147	95	140	99
3. " "	103	114	100	137	96
4. " "	115	121	122	112	96
1. kvartal 1986	133	139	120	356	122
2. " "	149	157	138	344	139
3. " "	144	162	157	171	103
4. " "	140	129	162	116	104
1. kvartal 1987	152	199	138	353	128
2. " "	141	208	145	113	109
3. " "	138	164	142	112	118
4. " "	133	227	132	142	85
1. kvartal 1988	166	187	131	123	233
2. " "	147	215	136	263	118
3. " "	113	197	93	122	108
4. " "	101	135	86	55	119
1. kvartal 1989	113	196	97	81	102

Tabell 2. Indeks over verdien av ordreservene i bygge- og anleggsvirksomhet. Prosjektgrupper.
1. kvartal 1985 = 100

	I alt	Prosjekt			
		Bolig- bygg	Andre bygg	Kraft- anlegg	Andre anlegg
1. kvartal 1982	107	117	97	113	111
2. " "	109	118	94	140	110
3. " "	107	123	90	152	88
4. " "	106	126	92	144	81
1. kvartal 1983	109	132	92	142	90
2. " "	109	130	95	120	102
3. " "	102	117	94	102	99
4. " "	102	107	94	133	91
1. kvartal 1984	97	103	92	117	82
2. " "	101	104	95	116	102
3. " "	99	96	101	102	99
4. " "	95	92	101	107	81
1. kvartal 1985	100	100	100	100	100
2. " "	104	107	106	81	109
3. " "	114	121	116	87	112
4. " "	121	117	130	86	127
1. kvartal 1986	147	137	150	119	177
2. " "	170	168	167	135	200
3. " "	175	163	192	142	172
4. " "	175	160	196	133	167
1. kvartal 1987	184	172	196	176	176
2. " "	191	186	210	131	183
3. " "	188	183	217	125	162
4. " "	184	196	213	121	135
1. kvartal 1988	198	208	207	103	215
2. " "	194	215	194	104	208
3. " "	175	204	173	83	185
4. " "	153	185	142	61	182
1. kvartal 1989	147	180	138	49	174

Tabell 3. Indeks over verdien av ordretilgangen i bygge- og anleggsvirksomhet. Næringshovedgrupper.
1. kvartal 1985 = 100

	Bygge- og anleggs- virksomhet i alt	Næring	
		501 Bygge- virksomhet	502 Anleggs- virksomhet
1. kvartal 1982	67	65	74
2. " "	80	65	120
3. " "	76	67	100
4. " "	85	90	73
1. kvartal 1983	79	76	88
2. " "	84	81	93
3. " "	67	68	64
4. " "	91	83	114
1. kvartal 1984	67	75	47
2. " "	91	84	114
3. " "	82	83	83
4. " "	81	87	67
1. kvartal 1985	100	100	100
2. " "	107	110	97
3. " "	103	98	115
4. " "	115	116	113
1. kvartal 1986	133	119	175
2. " "	149	138	180
3. " "	144	153	121
4. " "	140	142	133
1. kvartal 1987	152	144	175
2. " "	141	150	119
3. " "	138	139	133
4. " "	133	153	81
1. kvartal 1988	166	138	241
2. " "	147	145	152
3. " "	113	118	97
4. " "	101	96	114
1. kvartal 1989	113	121	89

Tabell 4. Indeks over verdien av ordreserven i bygge- og anleggsvirksomhet. Næringshovedgrupper. (1. kvartal 1985 = 100)

	Næring		
	Bygge- og anleggs- virksomhet i alt	501 Bygge- virksomhet	502 Anleggs- virksomhet
		Ordretilgangen	
1. kvartal 1982	107	109	103
2. " "	109	109	109
3. " "	107	108	106
4. " "	106	109	102
1. kvartal 1983	109	111	106
2. " "	109	111	104
3. " "	102	106	93
4. " "	102	104	98
1. kvartal 1984	97	102	86
2. " "	101	104	97
3. " "	99	105	84
4. " "	95	102	81
1. kvartal 1985	100	100	100
2. " "	104	106	100
3. " "	113	117	104
4. " "	121	123	116
1. kvartal 1986	147	143	162
2. " "	170	167	176
3. " "	175	181	161
4. " "	175	179	165
1. kvartal 1987	184	180	195
2. " "	191	193	184
3. " "	188	196	168
4. " "	184	201	141
1. kvartal 1988	198	200	191
2. " "	194	196	186
3. " "	175	182	155
4. " "	153	159	137
1. kvartal 1989	147	156	122

Tabell 5. Indeks for sysselsetting i ordrestatistikkens bedrifter ved utgangen av kvartalet.
1. kvartal 1985 = 100

		Bygge- og anleggs- virksomhet i alt	Bedriftenes hovednæring			
			501 Byggevirksomhet		502 Anleggsvirksomhet	
			Bygg	Anlegg	Bygg	Anlegg
Utgangen av 1. kvartal	1982	118	117	89	58	155
" av 2. "	1982	124	118	92	62	185
" av 3. "	1982	124	122	86	57	172
" av 4. "	1982	117	118	88	67	143
Utgangen av 1. kvartal	1983	112	113	82	67	133
" av 2. "	1983	112	113	77	67	140
" av 3. "	1983	112	114	79	50	140
" av 4. "	1983	107	111	73	55	119
Utgangen av 1. kvartal	1984	103	108	65	57	116
" av 2. "	1984	105	107	72	59	127
" av 3. "	1984	106	109	62	57	128
" av 4. "	1984	104	105	63	55	132
Utgangen av 1. kvartal	1985	100	100	100	100	100
" av 2. "	1985	103	101	96	126	106
" av 3. "	1985	107	108	86	109	113
" av 4. "	1985	104	109	75	150	86
Utgangen av 1. kvartal	1986	108	109	88	100	116
" av 2. "	1986	113	112	91	116	130
" av 3. "	1986	113	108	79	127	146
" av 4. "	1986	112	108	86	120	140
Utgangen av 1. kvartal	1987	112	109	80	124	135
" av 2. "	1987	117	111	89	90	159
" av 3. "	1987	117	114	89	101	148
" av 4. "	1987	114	113	86	105	137
Utgangen av 1. kvartal	1988	115	113	72	117	142
" av 2. "	1988	115	109	91	108	153
" av 3. "	1988	110	106	79	141	133
" av 4. "	1988	102	100	85	112	115
Utgangen av 1. kvartal	1989	97	96	83	89	112

Tabell 6. Indeks for ordreserven i bygge- og anleggsvirksomhet i ulike distrikter.
 1. kvartal 1985 = 100

Distrikt	Prosjekt	1986				1987				1988				1989
		1. kv.	2. kv.	3. kv.	4. kv.	1. kv.	2. kv.	3. kv.	4. kv.	1. kv.	2. kv.	3. kv.	4. kv.	1. kv.
Oslo, Akershus og Østfold	I alt	141	164	178	184	182	196	207	212	212	214	193	160	157
	Bygg	136	160	181	191	183	204	210	223	216	214	193	157	153
	Anlegg	183	195	156	133	178	146	184	140	189	214	195	185	183
Hedmark og Oppland	I alt	166	291	310	326	365	314	268	330	322	254	206	174	176
	Bygg	127	205	210	220	209	308	262	233	262	254	229	197	200
	Anlegg	365	842	575	628	686	328	280	585	490	253	146	115	119
Telemark, Vestfold og Buskerud	I alt	114	129	148	176	183	203	223	213	198	174	183	140	126
	Bygg	114	131	144	191	196	212	214	229	210	183	171	123	116
	Anlegg	110	119	165	92	126	165	257	146	137	132	238	233	171
Aust- og Vest-Agder	I alt	95	114	142	142	154	173	165	153	163	147	122	144	137
	Bygg	128	141	192	192	191	216	221	232	217	191	173	208	171
	Anlegg	40	77	75	65	105	116	87	39	77	84	56	55	89
Rogaland	I alt	137	150	98	137	141	139	122	114	103	104	83	71	71
	Bygg	132	130	108	141	186	188	169	164	124	126	86	68	65
	Anlegg	149	182	81	130	63	62	42	29	67	68	78	76	80
Hordaland og Sogn og Fjordane	I alt	141	150	161	142	171	156	144	122	172	157	127	115	78
	Bygg	182	173	163	145	165	151	139	113	134	122	103	95	80
	Anlegg	105	131	162	140	178	162	149	130	207	191	150	133	78
Møre og Romsdal og Sør- og Nord-Trøndelag	I alt	208	269	226	218	254	229	204	200	210	183	186	143	138
	Bygg	167	214	162	160	169	160	144	142	147	143	153	120	99
	Anlegg	408	477	469	440	638	469	410	404	489	319	318	242	271
Nordland, Troms og Finnmark	I alt	130	145	101	111	112	149	97	78	118	143	122	113	110
	Bygg	131	166	131	115	121	131	123	109	116	122	110	123	130
	Anlegg	130	134	84	110	108	158	83	62	119	154	128	108	99

Tabell 7. Ordreservert i bygge- og anleggsvirksomhet, etter varighet. Prosent. Distrikt. 1. kv. 1989

Distrikt ¹	Bygg				Anlegg				Bygge- og anleggsvirksomhet i alt			
	Ventes utført				Ventes utført				Ventes utført			
	I løpet		I løpet		I løpet		I løpet		I løpet		I løpet	
	Innen 6 md.	av 6-12 md.	av 12-24 md.	Over 24 md.	Innen 6 md.	av 6-12 md.	av 12-24 md.	Over 24 md.	Innen 6 md.	av 6-12 md.	av 12-24 md.	Over 24 md.
Hele landet	41	28	17	15	54	28	10	8	44	28	15	13
Oslo, Akershus og Østfold	74	26	85	15	75	25
Hedmark og Oppland	93	7	91	9	92	8
Telemark, Vestfold og Buskerud	94	6	91	9	93	7
Aust- og Vest-Agder	88	12	98	2	90	10
Rogaland	95	5	90	10	92	8
Hordaland og Sogn og Fjordane	93	7	98	2	95	5
Møre og Romsdal og Sør- og Nord-Trøndelag	88	12	83	17	87	13
Nordland, Troms og Finnmark	93	7	84	16	88	12

¹ For distrikter er ordreserven kartlagt bare for inntil 24 måneders varighet.

ORDRER FOR BYGGE- OG ANLEGGSVIRKSOMHET, NÆRINGSHOVEDGRUPPER (1. KVARTAL 1985 = 100)

Figur 1.

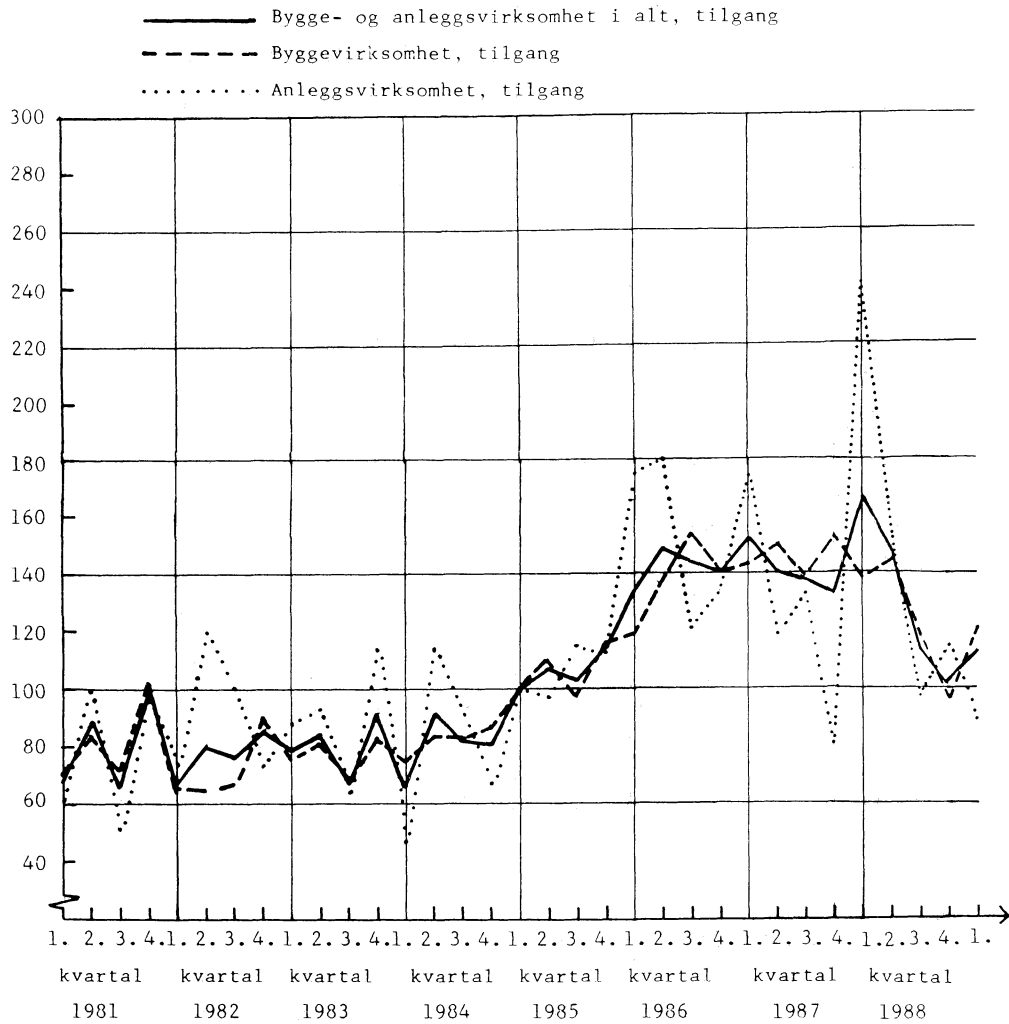

Figur 2.

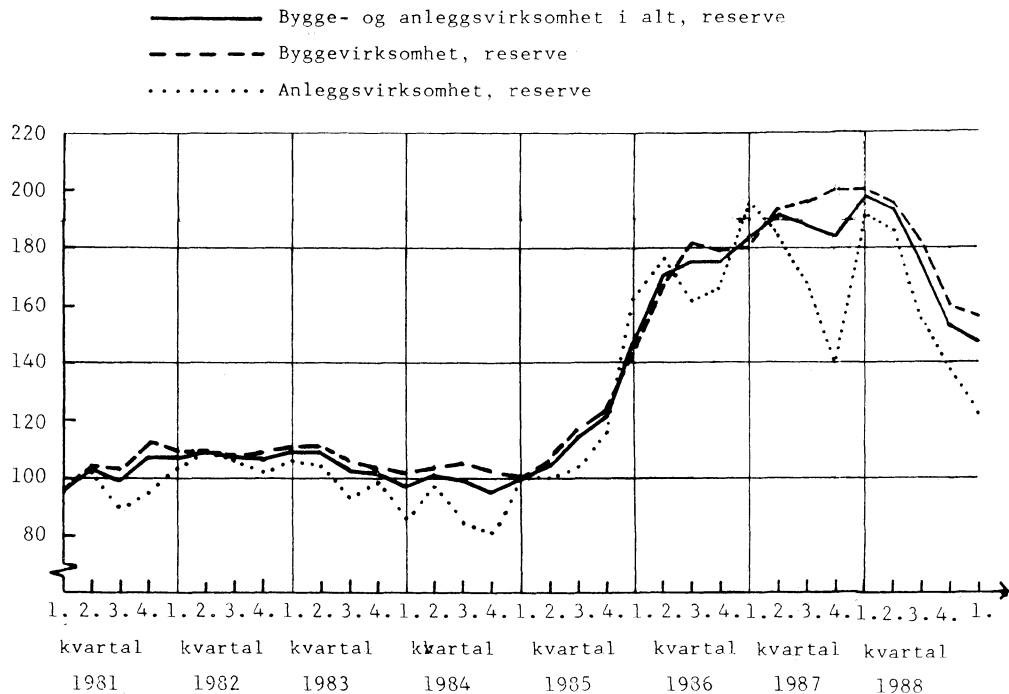

SYSSELSETTING I ORDRESTATISTIKKENS BEDRIFTER (1. KVARTAL 1985 = 100)

Figur 3.

- Sysselsatte i byggeprosjekter
- - - Sysselsatte i anleggsprosjekt
- Sysselsatte i bygge- og anleggsprosjekter

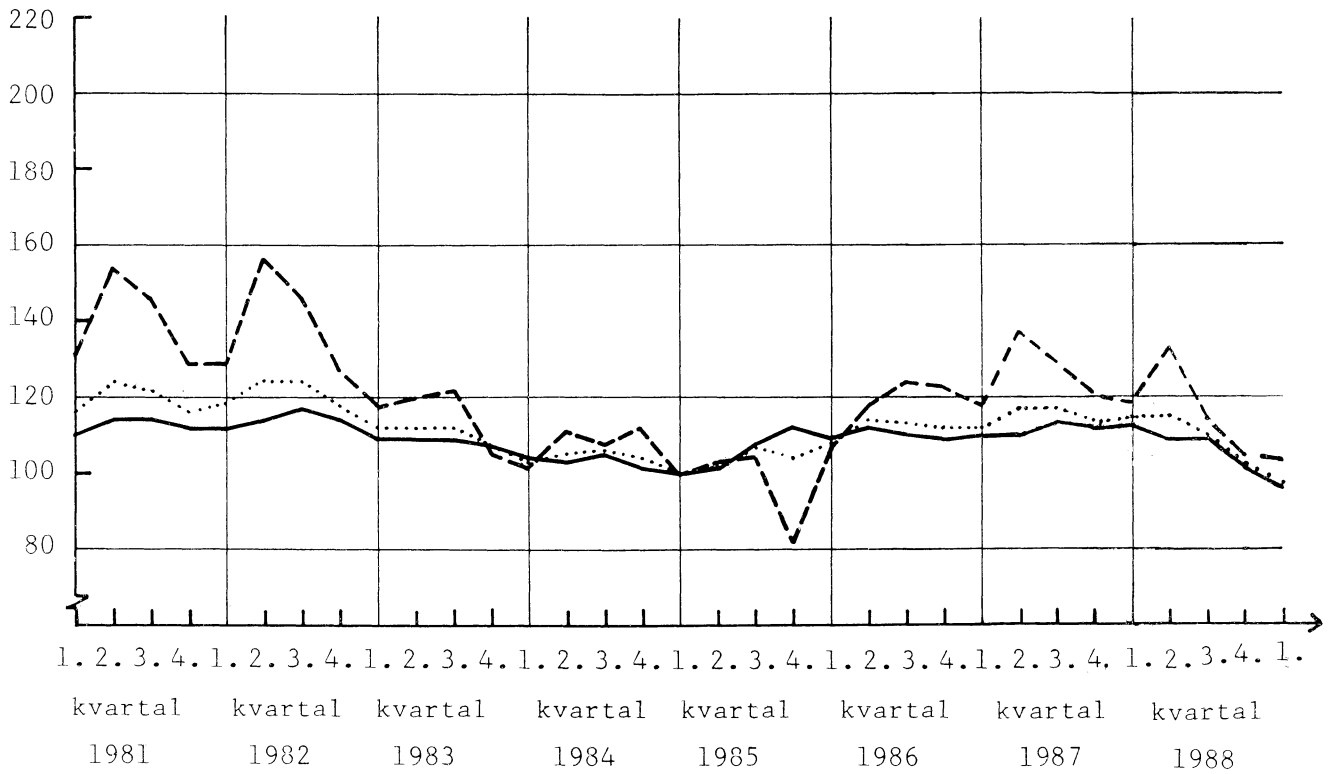

(SU nr. 25, 1989)

UTENRIKSHANDELEN MED VARER I MAI OG JANUAR - MAI 1989. FORELØPIGE TALL

Statistisk sentralbyrås foreløpige oppgaver over verdien av utenrikshandelen uten skip og oljeplattformer viste for mai en innførsel på 10 967 mill.kr, og en utførsel på 15 168 mill.kr. Verdien av innførselen var 9 prosent lavere og verdien av utførselen 35 prosent høyere enn i mai 1988. I januar-mai 1989 var verdien av vareinnførselen 55 270 mill.kr og verdien av vareutførselen 73 158 mill.kr, dvs. en nedgang i innførselen på 4 prosent og en oppgang i utførselen på 29 prosent fra samme periode i fjor.

Verdien av utført råolje og naturgass i januar-mai 1989 var på 29 699 mill.kr. Dette var 39 prosent høyere verdi enn i de samme månedene i 1988.

I januar-mai 1989 var det et utførselsoverskott på 17 888 mill.kr, mens det for januar-mai 1988 var et innførselsoverskott på 977 mill.kr. Skip og oljeplattformer er da ikke regnet med. Dersom utførselen av råolje og naturgass også blir holdt utenfor, var det et innførselsoverskott i januar-mai 1989 på 11 811 mill.kr. Det svarer til en nedgang på 47 prosent fra året før.

Sesongkorrigererte tall for perioden mars-mai 1989 regnet uten skip og oljeplattformer, og for utførselen også uten råolje og naturgass, viste en oppgang i importverdien på 1,5 prosent, og en oppgang i eksportverdien på 9,8 prosent sammenliknet med foregående tremånedersperiode.

Tabelloversikt. Mill.kr	Mai		Endring i pst.	Januar-mai		Endring i pst.
	1988	1989		1988	1989	
1. Innførsel uten skip og oljeplattformer	11 984	10 967	-8,5	57 499	55 270	-3,9
2. Utførsel uten skip og oljeplattformer .	11 278	15 168	+34,5	56 522	73 158	+29,4
Av dette						
Råolje	2 765	5 110	+84,8	13 979	23 573	+68,6
Naturgass	1 220	1 011	-17,1	7 311	6 126	-16,2
3. Utførsel uten skip og oljeplattformer, råolje og naturgass	7 293	9 047	+24,1	35 232	43 459	+23,4
4. Innførselsoverskott uten skip og olje- plattformer (1-2)	706	-4 201		977	-17 888	
5. Innførselsoverskott uten skip og olje- plattformer og uten utført råolje og naturgass (1-3)	4 691	1 920	-59,1	22 267	11 811	-47,0

(SU nr. 25, 1989)

ENGROSOMSETNINGEN 1. KVARTAL 1989**VERDI**

Statistisk sentralbyrås indeks over verdien av engrosomsetningen gikk ned med 6,8 prosent fra 1. kvartal 1988 til 1. kvartal 1989. I samme periode steg prisindeksen for engroshandel med 5,0 prosent.

Engrosomsetningen for konsumvarer viser en nedgang på 5,6 prosent. Blant konsumvaregruppene økte engroshandel med kolonialvarer med 4,7 prosent, mens omsetningen for møbler og innbo viste en nedgang på 17,7 prosent.

Engrosomsetningen med produksjonsmidler gikk ned med 5,0 prosent. I denne gruppen viste omsetningen med maskiner og utstyr en nedgang på 11,5 prosent.

Gruppen engroshandel med motorkjøretøyer, brensel og drivstoff gikk ned med 16,1 prosent. I denne gruppen gikk engroshandelen med motorkjøretøyer ned med 30,2 prosent.

VOLUM

Indeksen over volumet av engrosomsetningen viste en nedgang på 11,2 prosent fra 1. kvartal 1988 til 1. kvartal 1989.

Volumet av engrosomsetningen med konsumvarer gikk i samme periode ned med 9,8 prosent. Blant konsumvaregruppene var det en nedgang i omsetningen for møbler og innbo med 21,6 prosent.

Volumet av engrosomsetningen med produksjonsmidler gikk ned med 10,9 prosent. Her viste engroshandel med maskiner og utstyr størst nedgang med 17,0 prosent.

Volumet av engrosomsetningen med motorkjøretøyer, brensel og drivstoff gikk ned med 19,0 prosent. Engroshandel med motorkjøretøyer gikk ned med 34,0 prosent.

Indeksen for volumet er framkommet ved å omregne indeksen for verdien ved hjelp av prisindeksen for engroshandelen. Siden prisindeksen starter i 3. kvartal 1985, er dette kvartalet også satt lik 100 i volumindeksen.

Tabell 1. Engrosomsetning, verdiindeks. 1. kvartal 1984 = 100

	Gj.snitt 1987	Gj.snitt 1988	Endring i prosent	1.kv. 1988	1.kv. 1989	Endring i prosent
Engroshandel i alt	145,8	141,9	-2,7	136,0	126,8	-6,8
Engroshandel med konsumvarer	150,4	158,5	5,4	153,3	144,9	-5,6
Engroshandel med nærings- og nyttelsesmidler	150,2	164,6	9,6	157,3	153,9	-2,2
Engroshandel med kolonialvarer ..	147,1	160,6	9,2	159,0	166,5	4,7
Engroshandel med beklednings- og tekstilvarer	137,5	124,1	-9,7	142,2	124,5	-12,4
Engroshandel med møbler og innbo	149,3	146,2	-2,1	145,2	119,5	-17,7
Engroshandel med konsumvarer ellers	161,3	163,9	1,6	149,7	139,5	-6,8
Engroshandel med produksjonsmidler .	148,8	142,9	-4,0	132,9	126,3	-5,0
Engroshandel med råvarer	137,3	135,5	-1,3	125,8	128,8	2,4
Engroshandel med jernvarer og byggningsartikler	159,2	155,7	-1,2	142,0	132,6	-6,6
Engroshandel med maskiner og utstyr	154,3	142,6	-7,6	134,7	119,2	-11,5
Engroshandel med motorkjøretøyer, brensel og drivstoff	131,7	110,1	-16,4	113,7	95,4	-16,1
Engroshandel med motorkjøretøyer	174,3	123,7	-29,0	134,0	93,5	-30,2
Engroshandel med brensel og drivstoff	103,7	100,3	-3,3	99,2	96,1	-3,1

Tabell 2. Engrosomsetning, volumindeks. 3. kvartal 1985 = 100

	Gj.snitt 1987	Gj.snitt 1988	Endring i prosent	1.kv. 1988	1.kv. 1989	Endring i prosent
Engroshandel i alt	103,3	94,5	-8,5	91,6	81,4	-11,2
Engroshandel med konsumvarer	102,1	102,8	0,7	100,0	90,2	-9,8
Engroshandel med nærings- og nyttelsesmidler	103,6	108,2	4,4	103,4	96,9	-6,3
Engroshandel med kolonialvarer ..	111,2	112,7	1,3	113,3	113,2	-0,1
Engroshandel med beklednings- og tekstilvarer	89,1	75,2	-15,6	88,2	73,5	-16,7
Engroshandel med møbler og innbo	100,6	95,2	-5,4	95,6	74,9	-21,6
Engroshandel med konsumvarer ellers	109,0	106,2	-2,6	98,5	86,7	-12,0
Engroshandel med produksjonsmidler .	106,0	94,5	-10,8	89,9	80,1	-10,9
Engroshandel med råvarer	112,3	103,6	-7,7	97,6	94,7	-3,0
Engroshandel med jernvarer og byggningsartikler	100,4	90,0	-10,4	84,9	73,2	-13,8
Engroshandel med maskiner og utstyr	105,1	90,8	-13,6	87,4	72,6	-17,0
Engroshandel med motorkjøretøyer, brensel og drivstoff	94,1	73,3	-22,1	76,3	61,8	-19,0
Engroshandel med motorkjøretøyer	86,5	56,8	-34,3	62,6	41,3	-34,0
Engroshandel med brensel og drivstoff	97,3	88,7	-8,8	86,5	82,8	-4,3

(SU nr. 25, 1989)

ENGROSOMSETNINGEN 1. KVARTAL 1989

VERDI

Statistisk sentralbyrås indeks over verdien av engrosomsetningen gikk ned med 6,8 prosent fra 1. kvartal 1988 til 1. kvartal 1989. I samme periode steg prisindeksen for engroshandel med 5,0 prosent.

Engrosomsetningen for konsumvarer viser en nedgang på 5,6 prosent. Blant konsumvaregruppene økte engroshandel med kolonialvarer med 4,7 prosent, mens omsetningen for møbler og innbo viste en nedgang på 17,7 prosent.

Engrosomsetningen med produksjonsmidler gikk ned med 5,0 prosent. I denne gruppen viste omsetningen med maskiner og utstyr en nedgang på 11,5 prosent.

Gruppen engroshandel med motorkjøretøyer, brensel og drivstoff gikk ned med 16,1 prosent. I denne gruppen gikk engroshandelen med motorkjøretøyer ned med 30,2 prosent.

VOLUM

Indeksen over volumet av engrosomsetningen viste en nedgang på 11,2 prosent fra 1. kvartal 1988 til 1. kvartal 1989.

Volumet av engrosomsetningen med konsumvarer gikk i samme periode ned med 9,8 prosent. Blant konsumvaregruppene var det en nedgang i omsetningen for møbler og innbo med 21,6 prosent.

Volumet av engrosomsetningen med produksjonsmidler gikk ned med 10,9 prosent. Her viste engroshandel med maskiner og utstyr størst nedgang med 17,0 prosent.

Volumet av engrosomsetningen med motorkjøretøyer, brensel og drivstoff gikk ned med 19,0 prosent. Engroshandel med motorkjøretøyer gikk ned med 34,0 prosent.

Indeksen for volumet er framkommet ved å omregne indeksen for verdien ved hjelp av prisindeksen for engroshandelen. Siden prisindeksen starter i 3. kvartal 1985, er dette kvartalet også satt lik 100 i volumindeksen.

Tabell 1. Engrosomsetning, verdifindeks. 1. kvartal 1984 = 100

	Gj.snitt 1987	Gj.snitt 1988	Endring i prosent	1.kv. 1988	1.kv. 1989	Endring i prosent
Engroshandel i alt	145,8	141,9	-2,7	136,0	126,8	-6,8
Engroshandel med konsumvarer	150,4	158,5	5,4	153,3	144,9	-5,6
Engroshandel med nærings- og nytelsesmidler	150,2	164,6	9,6	157,3	153,9	-2,2
Engroshandel med kolonialvarer ..	147,1	160,6	9,2	159,0	166,5	4,7
Engroshandel med beklednings- og tekstilvarer	137,5	124,1	-9,7	142,2	124,5	-12,4
Engroshandel med møbler og innbo	149,3	146,2	-2,1	145,2	119,5	-17,7
Engroshandel med konsumvarer ellers	161,3	163,9	1,6	149,7	139,5	-6,8
Engroshandel med produksjonsmidler .	148,8	142,9	-4,0	132,9	126,3	-5,0
Engroshandel med råvarer	137,3	135,5	-1,3	125,8	128,8	2,4
Engroshandel med jernvarer og byggningsartikler	159,2	155,7	-1,2	142,0	132,6	-6,6
Engroshandel med maskiner og utstyr	154,3	142,6	-7,6	134,7	119,2	-11,5
Engroshandel med motorkjøretøyer, brensel og drivstoff	131,7	110,1	-16,4	113,7	95,4	-16,1
Engroshandel med motorkjøretøyer	174,3	123,7	-29,0	134,0	93,5	-30,2
Engroshandel med brensel og drivstoff	103,7	100,3	-3,3	99,2	96,1	-3,1

Tabell 2. Engrosomsetning, volumindeks. 3. kvartal 1985 = 100

	Gj.snitt 1987	Gj.snitt 1988	Endring i prosent	1.kv. 1988	1.kv. 1989	Endring i prosent
Engroshandel i alt	103,3	94,5	-8,5	91,6	81,4	-11,2
Engroshandel med konsumvarer	102,1	102,8	0,7	100,0	90,2	-9,8
Engroshandel med nærings- og nytelsesmidler	103,6	108,2	4,4	103,4	96,9	-6,3
Engroshandel med kolonialvarer ..	111,2	112,7	1,3	113,3	113,2	-0,1
Engroshandel med beklednings- og tekstilvarer	89,1	75,2	-15,6	88,2	73,5	-16,7
Engroshandel med møbler og innbo	100,6	95,2	-5,4	95,6	74,9	-21,6
Engroshandel med konsumvarer ellers	109,0	106,2	-2,6	98,5	86,7	-12,0
Engroshandel med produksjonsmidler .	106,0	94,5	-10,8	89,9	80,1	-10,9
Engroshandel med råvarer	112,3	103,6	-7,7	97,6	94,7	-3,0
Engroshandel med jernvarer og byggningsartikler	100,4	90,0	-10,4	84,9	73,2	-13,8
Engroshandel med maskiner og utstyr	105,1	90,8	-13,6	87,4	72,6	-17,0
Engroshandel med motorkjøretøyer, brensel og drivstoff	94,1	73,3	-22,1	76,3	61,8	-19,0
Engroshandel med motorkjøretøyer	86,5	56,8	-34,3	62,6	41,3	-34,0
Engroshandel med brensel og drivstoff	97,3	88,7	-8,8	86,5	82,8	-4,3

Figur 1. Engrosomsetning, verdiindeks. 1. kvartal 1985=100

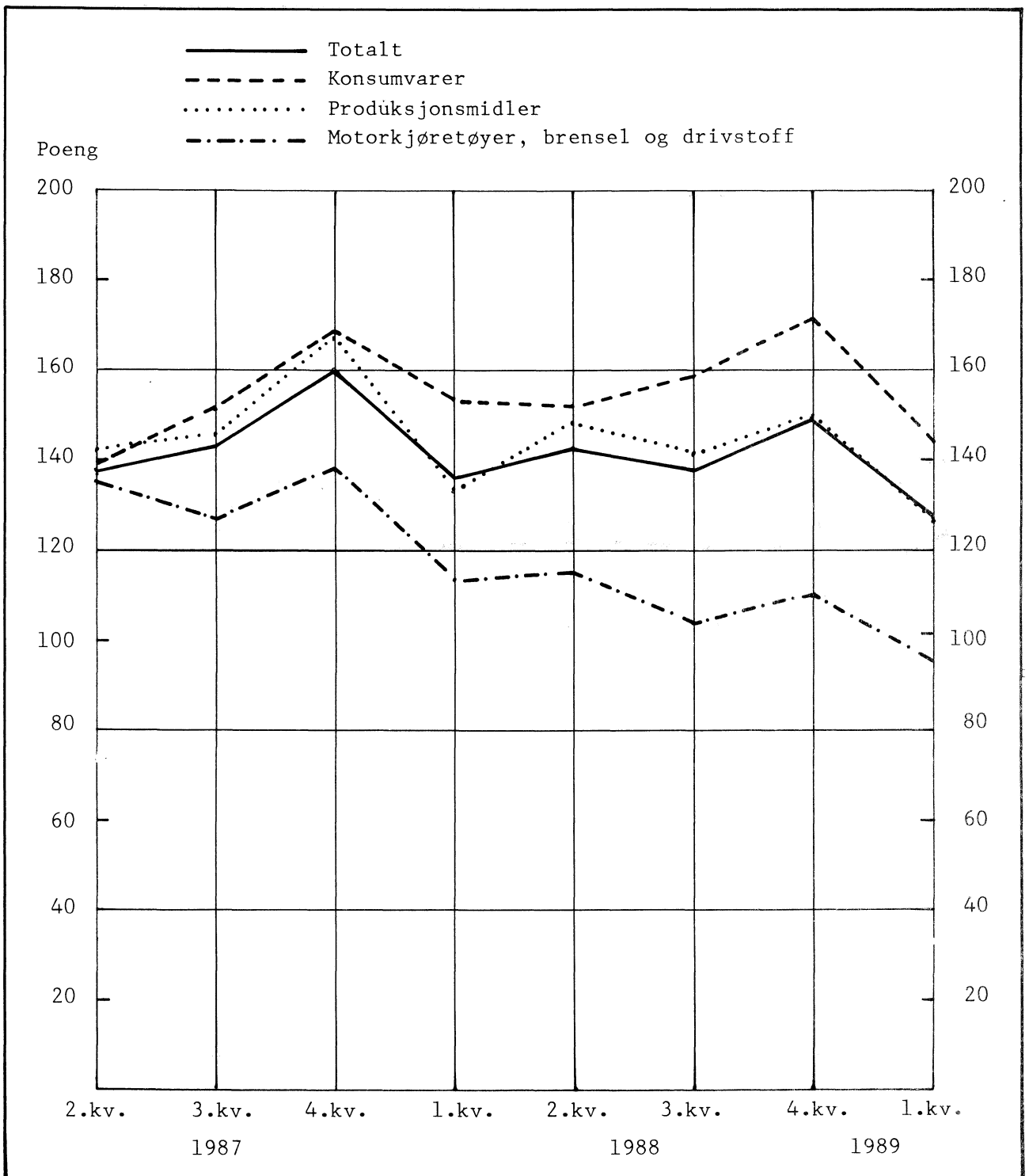

Figur 2. Engrosomsetning, volumindeks. 3. kvartal 1985=100

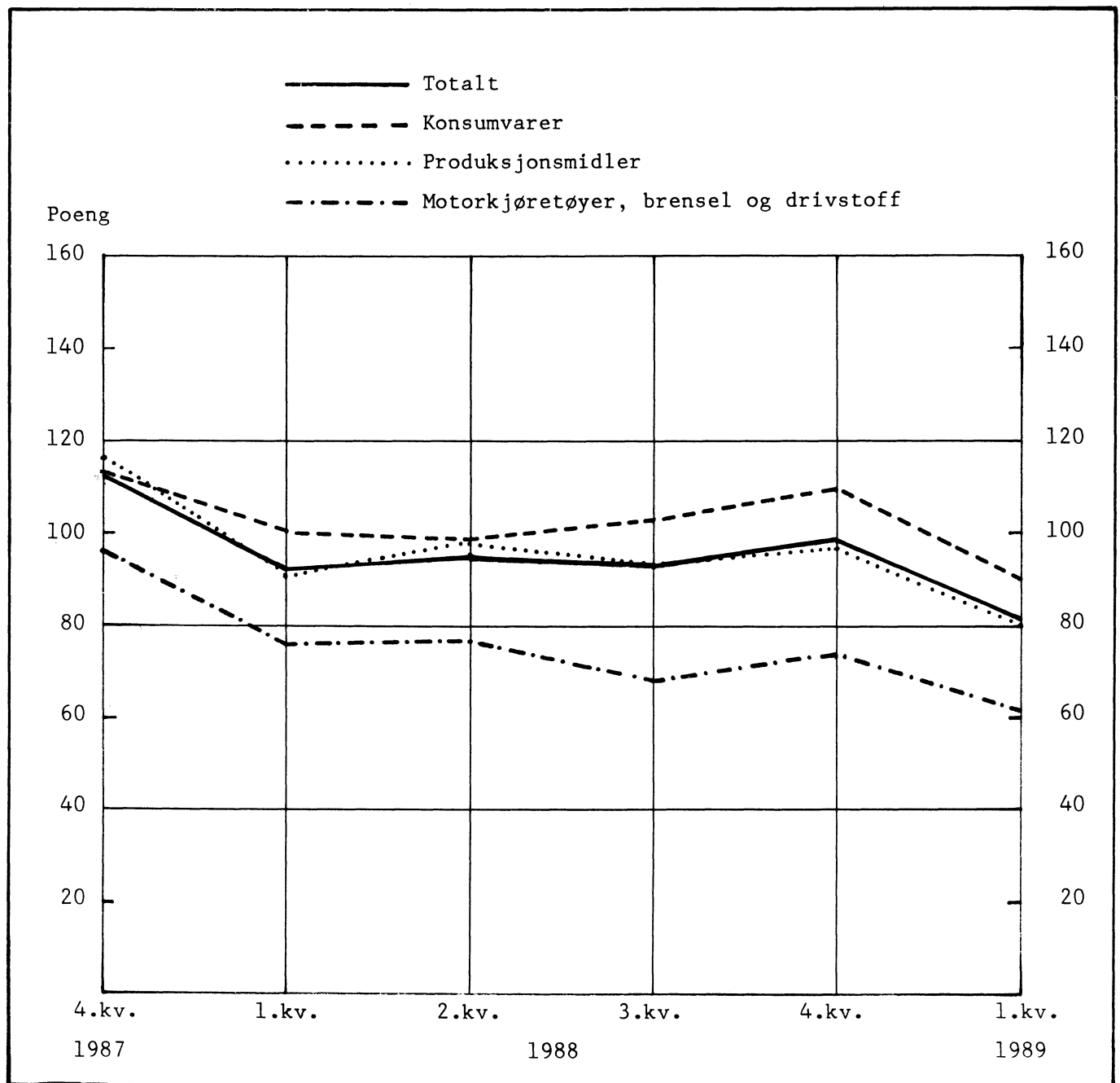

(SU nr. 25, 1989)

PETROLEUMSPRODUKTER. SALG I MAI 1989.

I følge foreløpige oppgaver var salget av petroleumsprodukter i mai 1989 på 690 mill liter. Dette er en økning på 4,1 prosent i forhold til mai 1988. Det var 19 utkjøringsdager i mai både i 1989 og i 1988.

Hittil i 1988 er det solgt 3 305 mill. liter, en nedgang på 2,8 prosent fra samme periode året før. Salget av bilbensin gikk opp med 0,2 prosent, mens salget av fyringsparafin og fyringsolje nr.1 og nr.2 gikk samlet ned med 14,9 prosent. Salget av tung fyringsolje viser en økning på 0,2 prosent.

I de siste tolv månedene er det solgt 8 530 mill. liter petroleumsprodukter, en nedgang på 3,0 prosent sammenliknet med tilsvarende periode ett år tidligere.

Import av våtgasskomponenter fra Teesside er ikke med i tallene. En bør ellers merke seg at tallene i oversikten ikke viser forbruket, men salget. For å komme fram til forbruket må en korrigere for lagerendringer hos brukeren.

Statistikken utarbeides i samarbeid med Norsk petroleumsinstitutt. For nærmere opplysninger om prinsipper og definisjoner som nyttes i statistikken, kontakt Norsk petroleumsinstitutt eller Statistisk sentralbyrå.

Tabell 1. Salg av petroleumsprodukter 1). Mill. liter. Foreløpige tall

	Tolvmånedersperioder			Januar-mai		Mai		
	Juni 1987 t.o.m. mai 1988	Juni 1988 t.o.m. mai 1989	Endring i prosent	1988	1989	Endring i prosent	1988	1989
Totalt salg	8 796	8 530	-3,0	3 399	3 305	-2,8	663	690
Bilbensin	2 404	2 404	0,0	939	941	0,2	207	210
Autodiesel	1 329	1 274	-4,2	504	483	-4,2	103	102
Fyringsparafin	281	269	-4,5	119	98	-17,5	8	8
Jetdrivstoff	667	682	2,3	246	276	11,9	46	73
Marine gassoljer	1 456	1 413	-2,9	573	555	-3,1	126	110
Av dette: Bunkers	231	255	10,5	96	93	-2,9	24	14
Fyringsolje nr. 1	692	648	-6,4	302	265	-12,1	43	43
Marine diesel	11	10	-10,7	4	4	-8,1	1	1
Av dette: Bunkers	3	3	-8,4	1	1	30,0	0	0
Fyringsolje nr. 2	428	382	-10,7	214	177	-17,4	22	21
Tung fyringsolje	875	827	-5,5	322	323	0,2	56	66
Av dette: Bunkers	194	210	8,2	76	81	6,9	17	17
Smøremidler	113	108	-3,8	45	43	-3,9	9	9
Andre petroleumsprodukter 2)	539	513	-4,9	131	142	7,9	42	48

1) Omfatter også bunkers, dvs. leveranser fra norske havner til skip i utenriksfart uansett skipenes nasjonalitet.

2) Omfatter flytende propan og butan (LPG), nafta, flybensin, ekstraksjonsbensin, white spirit, tungdestillater, veiolje og asfalt (bitumen).

Tabell 2. Total salg av petroleumsprodukter 1) etter kjøpergruppe. Mill. liter. Foreløpige tall

	Tolvmånedersperioder			Januar-mai			Mai	
	Juni 1987	Juni 1988	Endring i prosent	1988	1989	Endring i prosent	1988	1989
	t.o.m. mai 1988	t.o.m. mai 1989						
Totalt salg	8 796	8 530	-3,0	3 399	3 305	-2,8	663	690
Jordbruk og skogbruk	87	88	0,1	37	36	-1,6	6	7
Fiske og fangst	587	555	-5,6	243	224	-7,7	51	51
Bergverk, industri og kraftforsyning	1 327	1 212	-8,7	500	484	-3,3	88	99
Bygg og anlegg	368	347	-5,7	87	81	-6,4	28	31
Boliger, forretningsbygg kontorer mv.	946	893	-5,6	406	360	-11,3	53	50
Transport	4 701	4 719	0,4	1 853	1 838	-0,8	400	384
Av dette: Bunkers	438	479	9,2	177	181	1,9	43	32
Offentlig virksomhet	310	279	-9,9	124	110	-11,5	17	18
Annet salg 2)	469	438	-6,5	149	171	14,9	20	51

1) Se fotnote 1), tabell 1.

2) Omfatter oljeselskapenes eget forbruk, uspesifisert salg, leveranser til forsvaret, industriens direkte import mv.

Tabell 3. Innenlandsk salg av utvalgte petroleumsprodukter etter fylke 1). Mill. liter. Foreløpige tall

	Siste tolv måneder og med endringer fra tilsvarende periode ett år tidligere									
	Bilbensin		Autodiesel		Fyringsparafin		Fyringsolje nr. 1		Fyringsolje nr. 2	
	Juni 1988 t.o.m. mai 1989	Endring i prosent	Juni 1988 t.o.m. mai 1989	Endring i prosent	Juni 1988 t.o.m. mai 1989	Endring i prosent	Juni 1988 t.o.m. mai 1989	Endring i prosent	Juni 1988 t.o.m. mai 1989	Endring i prosent
I alt	2 404	0,0	1 272	-4,1	269	-4,5	646	-6,4	380	-10,6
Østfold	137	0,0	88	-4,3	23	-5,5	56	-8,9	12	-25,9
Akershus	268	-0,2	104	0,5	30	-5,3	76	-7,1	26	-9,4
Oslo	237	-1,4	90	-11,4	8	-10,1	53	-6,2	91	-11,4
Hedmark	124	1,6	89	-1,3	16	-4,5	47	-8,3	7	-7,7
Oppland	124	0,1	90	-0,4	14	-3,2	28	-9,2	5	-18,1
Buskerud	166	0,4	72	-1,6	24	-6,7	52	-4,2	12	-10,8
Vestfold	119	-0,5	49	-2,3	17	-7,8	35	-6,5	13	-24,0
Telemark	101	0,1	53	0,1	12	-7,2	18	3,3	7	29,9
Aust-Agder	60	0,0	30	0,7	7	-5,9	9	-21,9	6	-7,4
Vest-Agder	82	0,1	36	-1,8	9	-4,9	14	-13,4	17	6,0
Rogaland	174	1,1	71	-9,4	14	-2,8	36	-1,9	30	-11,2
Hordaland	189	-0,3	74	-5,1	25	-2,1	37	-11,9	35	-8,0
Sogn og Fjordane	50	1,3	36	-1,9	4	-6,0	14	4,8	6	-14,8
Møre og Romsdal	112	0,9	61	-1,4	12	0,5	23	-16,3	13	-16,6
Sør-Trøndelag ..	144	-0,4	90	-0,8	12	-10,9	30	-2,8	20	-17,7
Nord-Trøndelag ..	73	-1,5	54	-5,8	5	-4,1	17	-5,4	11	-16,5
Nordland	122	0,8	83	-1,2	18	0,1	30	-0,4	36	3,1
Troms	79	-0,7	50	-5,0	9	-2,2	27	-2,0	11	-5,7
Finnmark	42	-0,6	35	-3,7	7	-0,7	23	-8,8	13	-4,0
Ikke fordelt 2)	0	.	16	.	2	.	22	.	8	.

1) Statistikken baseres i prinsippet på leveringsadressen, dvs. at salget registreres i det fylket hvor kunden overtar produktet.

2) Omfatter bl.a. industriens direkte import.

Figur 1. Salg av petroleumsprodukter i alt. Tolvmånedersperioder. Mill. liter

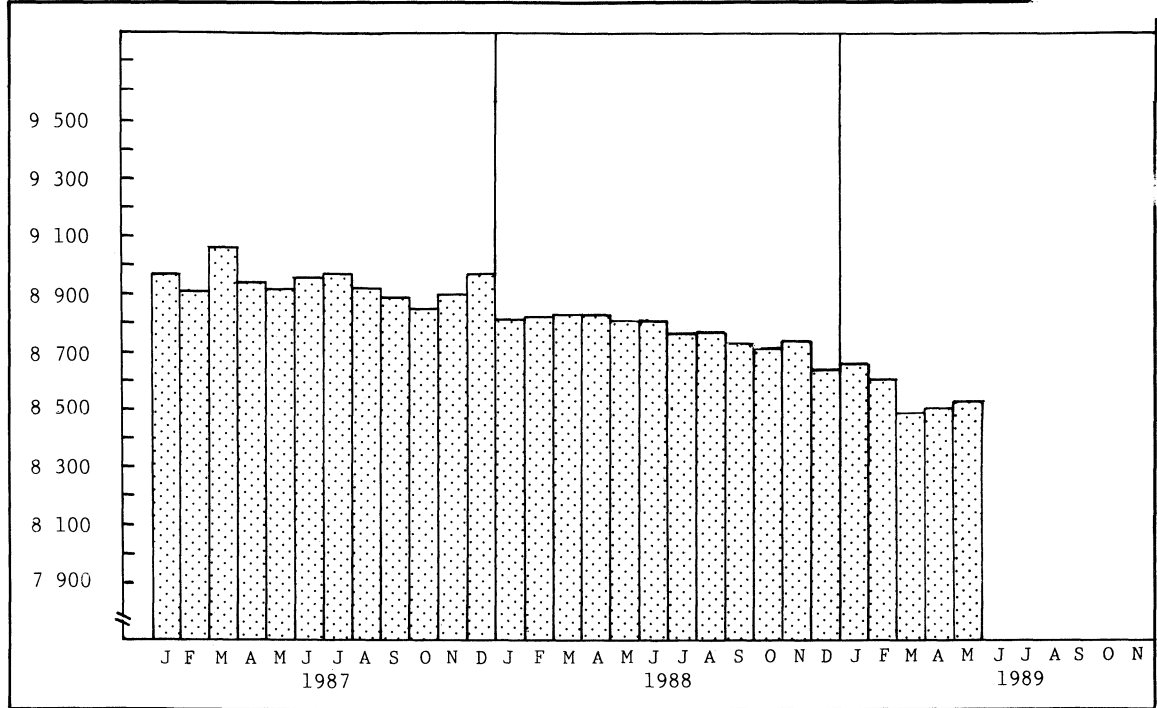

Figur 2. Salg av utvalgte petroleumsprodukter. Tolvmånedersperioder. Mill. liter

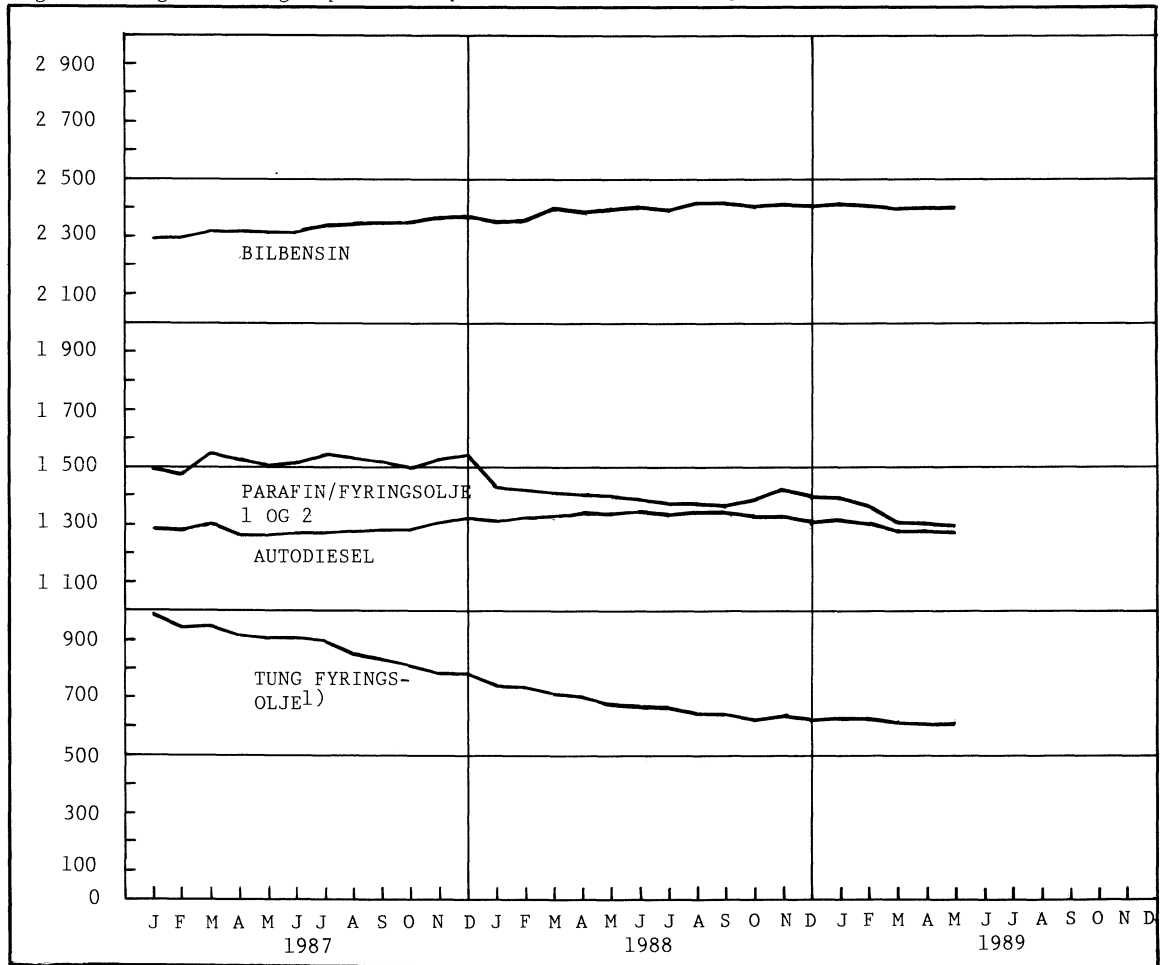

1) Unntatt bunkers.

HOTELLER OG ANDRE OVERNATTINGSBEDRIFTER. OVERNATTINGSSTATISTIKK. APRIL 1989.

I april 1989 kom i alt 449 000 gjester til hoteller og andre overnattingsbedrifter, mot 443 000 i tilsvarende måned i 1988. Tallet på gjestedøgn gikk ned fra 924 000 i april 1988 til 857 000 i april 1989.

Nordmenns overnattinger gikk ned fra 739 000 i april 1988 til 708 000 i april 1989. Utlendingers overnattinger gikk ned fra 185 000 til 148 000.

For overnattinger totalt i april hadde bybedriftene en oppgang på 6 prosent, turist og høyfjellshotellene og landbedriftene hadde en nedgang på henholdsvis 19 prosent og 11 prosent.

I årets 4 første måneder har tallet på gjestedøgn gått ned med i alt 7 prosent i forhold til 1988. Overnattinger av nordmenn har gått ned med 8 prosent, mens utlendingers overnattinger har gått opp med 2 prosent.

Tallene er hentet fra Statistisk sentralbyrås overnattingsstatistikk. Denne statistikken omfatter alle hoteller og andre overnattingsbedrifter (pensjonater, herberger o.l.) med 20 senger eller mer, unntatt campingplasser og medlemsbedrifter i Den Norske Turistforening og Norske Vandrers hjem.

Mer detaljerte opplysninger vil bli gitt i publikasjonen NDS Reiselivsstatistikk.

Figur 1. Gjestedøgn fordelt etter nordmenn og utlendinger. 1 000 gjestedøgn.

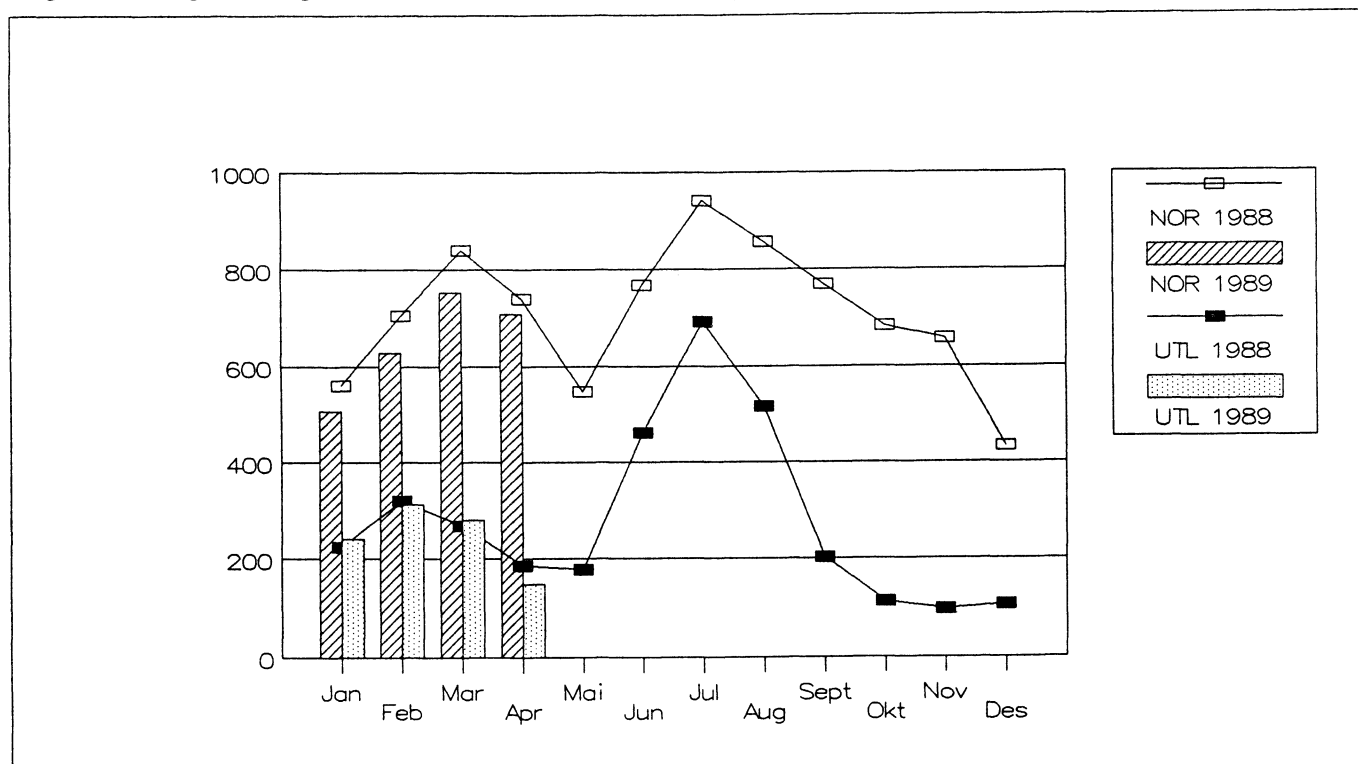

Tabell 1. Hoteller og andre overnattingsbedrifter. Tallet på åpne bedrifter og senger, etter bedriftsgruppe og -størrelse. April. 1988 og 1989

Bedriftsgruppe/ -størrelse	Bedrifter		Senger	
	1988	1989	1988	1989
Alle bedrifter				
I alt	901	887	87 716	89 446
20 - 49 senger	274	255	9 824	9 185
50 - 99 "	331	326	23 521	23 018
100 - 149 "	145	146	17 404	17 584
150 - 199 "	58	59	9 663	9 902
200 senger og over	93	101	27 304	29 757
Bybedrifter				
I alt	244	235	29 877	29 982
20 - 49 senger	63	56	2 203	1 996
50 - 99 "	74	69	5 335	4 850
100 - 149 "	46	44	5 551	5 367
150 - 199 "	18	21	2 987	3 532
200 senger og over	43	45	13 801	14 237
Landbedrifter				
I alt	483	484	35 402	36 995
20 - 49 senger	202	191	7 231	6 845
50 - 99 "	191	195	13 208	13 499
100 - 149 "	51	57	6 008	6 726
150 - 199 "	15	15	2 501	2 509
200 senger og over	24	26	6 454	7 416
Godkjente turist- og høyfjellshoteller				
I alt	174	168	22 437	22 469
20 - 49 senger	9	8	390	344
50 - 99 "	66	62	4 978	4 669
100 - 149 "	48	45	5 845	5 491
150 - 199 "	25	23	4 175	3 861
200 senger og over	26	30	7 049	8 104

Tabell 2. Hoteller og andre overnattingsbedrifter. Tallet på åpne bedrifter og senger. Fylke. April. 1988 og 1989

Fylke	Bedrifter		Senger	
	1988	1989	1988	1989
I alt	901	887	87 716	89 446
Østfold	18	20	1 276	1 380
Akershus	21	23	3 277	3 713
Oslo	45	45	7 221	7 305
Hedmark	48	49	4 074	4 221
Oppland	136	129	13 006	12 720
Buskerud	103	101	10 615	10 683
Vestfold	23	22	2 250	2 408
Telemark	40	41	4 412	4 710
Aust-Agder	31	31	2 344	2 455
Vest-Agder	26	26	2 305	2 615
Rogaland	42	42	5 043	4 960
Hordaland	90	90	9 477	9 620
Sogn og Fjordane	55	53	3 909	3 788
Møre og Romsdal	36	36	3 113	3 112
Sør-Trøndelag	49	49	4 894	4 986
Nord-Trøndelag	23	25	1 354	1 929
Nordland	54	49	4 401	4 166
Troms	29	26	2 378	2 302
Finnmark	32	30	2 367	2 373

Tabell 3. Hoteller og andre overnattingsbedrifter. Gjestedøgn etter bedriftsgruppe og gjestenes nasjonalitet. Januar - april og april, 1988 og 1989

Bedriftsgruppe Nasjonalitet	Januar - april			April		
	1988	1989	Endring	1988	1989	Endring
	1000	I	Pst.	I	1000	I
Alle bedrifter						
I alt	3 839	3 587	-7	924	857	-7
Norge	2 843	2 606	-8	739	708	-4
Utlendinger i alt	996	981	-2	185	148	-20
Sverige	266	230	-13	93	48	-48
Danmark	398	408	3	18	20	14
Finland	15	15	-4	4	4	-15
Storbritannia	92	102	11	18	22	19
Nederland	33	35	6	4	4	16
Frankrike	12	12	1	4	4	5
Forbundsrep. Tyskland	54	61	12	12	12	5
Europa ellers	29	30	3	8	10	26
USA	30	40	33	8	9	17
Japan	5	5	4	1	1	9
Andre land	62	42	-32	15	13	-15
Bybedrifter						
I alt	1 307	1 222	-6	339	360	6
Norge	1 018	962	-5	262	286	9
Utlendinger i alt	288	260	-10	77	74	-3
Sverige	58	48	-18	15	14	-5
Danmark	37	30	-19	7	7	-8
Finland	9	9	1	3	2	-3
Storbritannia	45	44	-2	13	13	1
Nederland	10	10	5	2	2	1
Frankrike	8	8	1	3	2	-7
Forbundsrep. Tyskland	23	25	7	6	7	15
Europa ellers	23	23	-1	7	8	20
USA	23	30	28	7	7	6
Japan	4	4	-3	1	1	17
Andre land	47	29	-38	13	9	-27
Landbedrifter						
I alt	1 415	1 363	-4	314	279	-11
Norge	935	873	-7	242	225	-7
Utlendinger i alt	480	490	2	72	54	-25
Sverige	142	122	-13	52	26	-50
Danmark	242	265	10	7	10	46
Finland	5	4	-17	1	1	-46
Storbritannia	40	45	12	3	7	102
Nederland	18	14	-20	1	2	80
Frankrike	3	2	-16	1	1	-25
Forbundsrep. Tyskland	12	17	36	3	2	-11
Europa ellers	4	4	-12	1	1	34
USA	4	7	66	1	2	98
Japan	1	0	-36	0	0	-59
Andre land	10	9	-6	2	3	37
Godkjente turist- og høyfjellshoteller						
I alt	1 118	1 001	-10	271	218	-19
Norge	890	771	-13	235	198	-16
Utlendinger i alt	227	230	1	36	20	-45
Sverige	66	60	-10	26	8	-68
Danmark	118	113	-4	4	4	0
Finland	1	1	17	0	0	39
Storbritannia	7	14	94	2	2	-5
Nederland	5	10	94	1	0	-63
Frankrike	1	2	46	0	1	150
Forbundsrep. Tyskland	19	19	2	3	3	-4
Europa ellers	2	3	84	0	1	105
USA	3	4	24	0	0	31
Japan	0	1	218	0	0	49
Andre land	5	4	-23	0	1	159

Merknad: 0 betyr her færre enn 500 gjestedøgn.

Tabell 4. Hoteller og andre overnattingsbedrifter. Ankomne gjester, gjestedøgn og kapasitetsutnyttning, etter bedriftsgruppe og -størrelse. April 1989

Bedriftsgruppe/ -størrelse	Ankomne gjester		Gjestedøgn		Kapasitets- utnyttning	
	I alt	Av dette	I alt	Av dette	Senger	Rom
		utlendinger		utlendinger		
			1000		I	Pst.
Alle bedrifter						
I alt	449	59	857	148	34	50
20 - 49 senger	37	4	68	10	26	38
50 - 99 "	98	11	193	31	30	44
100 - 149 "	86	10	168	28	34	49
150 - 199 "	56	5	100	12	35	53
200 senger og over	172	28	328	67	38	57
Bybedrifter						
I alt	202	34	360	74	42	59
20 - 49 senger	13	2	24	4	42	56
50 - 99 "	31	6	59	14	43	59
100 - 149 "	34	4	59	10	39	56
150 - 199 "	26	3	43	6	43	63
200 senger og over	99	19	175	40	42	61
Landbedrifter						
I alt	137	19	279	54	27	39
20 - 49 senger	23	2	41	6	21	30
50 - 99 "	45	4	93	14	26	37
100 - 149 "	25	4	56	13	29	41
150 - 199 "	12	1	22	3	30	48
200 senger og over	33	7	66	18	30	51
Godkjente turist- og høyfjellshoteller						
I alt	110	6	218	20	34	48
20 - 49 senger	2	0	3	0	28	38
50 - 99 "	22	1	42	3	31	42
100 - 149 "	27	1	53	5	34	48
150 - 199 "	19	1	34	3	32	46
200 senger og over	40	2	87	9	37	54

Tabell 5. Hoteller og andre overnattingsbedrifter. Ankomne gjester, gjestedøgn og kapasitetsutnyttning, etter bedriftsgruppe. Januar - april og april. 1988 og 1989

Bedriftsgruppe Måned	Ankomne gjester		Gjestedøgn		Kapasitets- utnyttning	
	I alt	Av dette utlendinger	I alt	Av dette utlendinger	Senger	Rom
	1000				I	Pst.
Alle bedrifter						
Januar - april 1988.....	1 785	295	3 839	996	39	50
" " 1989.....	1 706	304	3 587	981	36	47
April 1988.....	443	65	924	185	38	51
" 1989.....	449	59	857	148	34	50
Bybedrifter						
Januar - april 1988.....	728	131	1 307	288	38	54
" " 1989.....	707	131	1 222	260	35	51
April 1988.....	191	36	339	77	40	57
" 1989.....	202	34	360	74	42	59
Landbedrifter						
Januar - april 1988.....	581	115	1 415	480	37	45
" " 1989.....	568	122	1 363	490	34	41
April 1988.....	138	20	314	72	32	43
" 1989.....	137	19	279	54	27	39
Godkjente turist- og høyfjellshoteller						
Januar - april 1988.....	476	49	1 118	227	44	52
" " 1989.....	431	50	1 001	230	40	48
April 1988.....	115	8	271	36	42	52
" 1989.....	110	6	218	20	34	48

Tabell 6. Hoteller og andre overnattingsbedrifter. Tallet på gjestedøgn og kapasitetsutnyttning. Fylke. April. 1988 og 1989

Fylke	1988				1989			
	Gjestedøgn		Kapasitets- utnyttning		Gjestedøgn		Kapasitets- utnyttning	
	I alt	Av dette utlen- dinger	Senger	Rom	I alt	Av dette utlen- dinger	Senger	Rom
	1000	I	Pst.	I	1000	I	Pst.	
I alt	924	185	38	51	857	148	34	50
Østfold	11	3	32	48	13	3	31	48
Akershus	36	6	39	64	38	10	35	56
Oslo	100	38	50	67	107	37	49	66
Hedmark	42	11	36	47	31	5	26	41
Oppland	136	31	39	49	100	14	29	43
Buskerud	151	45	49	56	116	27	38	50
Vestfold	22	3	35	58	23	3	34	56
Telemark	52	7	41	52	45	10	33	46
Aust-Agder	25	5	37	41	18	3	25	35
Vest-Agder	22	4	36	55	22	2	31	47
Rogaland	50	9	36	49	59	11	42	59
Hordaland	88	11	32	48	84	13	30	45
Sogn og Fjordane	29	2	26	37	28	1	27	39
Møre og Romsdal	28	2	32	45	28	1	31	45
Sør-Trøndelag	45	4	33	47	48	5	33	50
Nord-Trøndelag	12	1	31	47	18	1	31	46
Nordland	37	2	30	49	38	3	33	52
Troms	24	2	35	53	25	1	38	58
Finnmark	14	1	22	38	16	1	24	41

Tabell 7. Hoteller og andre overnattingsbedrifter. Tallet på gjestedøgn og kapasitetsutnyttning. Fylke. Januar - april. 1988 og 1989

Fylke	1988				1989			
	Gjestedøgn		Kapasitets- utnyttning		Gjestedøgn		Kapasitets- utnyttning	
	I alt	Av dette utlen- dinger	Senger	Rom	I alt	Av dette utlen- dinger	Senger	Rom
		1000				Pst.		
I alt	3 839	996	39	50	3 587	981	36	47
Østfold	47	14	30	47	44	13	29	43
Akershus	141	25	37	59	133	33	31	50
Oslo	385	142	45	61	362	122	43	57
Hedmark	195	74	41	49	181	71	38	46
Oppland	625	224	46	52	601	241	44	49
Buskerud	642	220	52	57	583	197	47	53
Vestfold	83	10	32	52	70	9	27	44
Telemark	255	81	50	55	214	76	40	47
Aust-Agder	130	56	49	44	119	63	44	41
Vest-Agder	87	15	35	50	81	10	28	39
Rogaland	179	35	33	46	197	41	36	50
Hordaland	323	39	30	45	287	40	27	40
Sogn og Fjordane	103	3	25	37	93	3	23	35
Møre og Romsdal	98	6	30	43	95	5	29	42
Sør-Trøndelag	194	15	35	49	188	17	33	46
Nord-Trøndelag	47	5	29	46	54	5	27	41
Nordland	157	24	32	49	142	23	30	46
Troms	93	6	35	53	88	9	35	53
Finmark	55	2	21	37	53	2	21	36

Tabell 8. Hoteller og andre overnattingsbedrifter. Gjestedøgn etter formål. Prosent. Fylke. April. 1988 og 1989

Fylke	1988					1989				
	I alt	Kurs/ Konfe- ranse	Yrke	Ferie/ Fritid	Lang- tids- kon- trakt	I alt	Kurs/ Konfe- ranse	Yrke	Ferie/ Fritid	Lang- tids- kon- trakt
I alt	100	22	30	46	2	100	28	35	35	2
Østfold	100	33	49	15	3	100	37	47	11	5
Akershus	100	36	35	28	1	100	44	47	8	1
Oslo	100	16	59	22	3	100	22	52	23	3
Hedmark	100	19	15	65	0	100	39	25	36	0
Oppland	100	24	6	68	1	100	32	9	57	1
Buskerud	100	18	6	76	0	100	27	9	63	1
Vestfold	100	41	37	21	1	100	47	36	17	0
Telemark	100	19	15	65	1	100	30	22	47	0
Aust-Agder	100	7	17	72	3	100	10	23	63	4
Vest-Agder	100	24	41	31	4	100	29	45	23	3
Rogaland	100	15	63	19	3	100	18	60	19	3
Hordaland	100	18	43	35	5	100	20	43	35	1
Sogn og Fjordane	100	28	36	34	3	100	32	36	28	4
Møre og Romsdal	100	25	53	23	0	100	22	55	23	0
Sør-Trøndelag	100	21	26	51	2	100	23	31	42	4
Nord-Trøndelag	100	26	47	22	5	100	45	40	14	0
Nordland	100	27	51	20	2	100	30	54	15	1
Troms	100	24	55	18	3	100	27	52	16	4
Finmark	100	30	44	20	6	100	34	42	18	6

(SU nr. 25, 1989)

VEITRAFIKKULYKKER MED PERSONSKADE. MAI 1989
(Forrige melding ble offentliggjort i SU nr. 22, 1989)

Foreløpige tall fra Statistisk sentralbyrå viser at 35 personer ble drept og 912 personer skadd i veitrafikkulykker i mai 1989. Tallene for mai 1988 var 34 drepte og 977 skadde.

For januar-mai i år er det registrert 1 drepte og 3 963 skadde mot 135 drepte og 4 1 skadde i samme periode i fjor.

Figur 1.

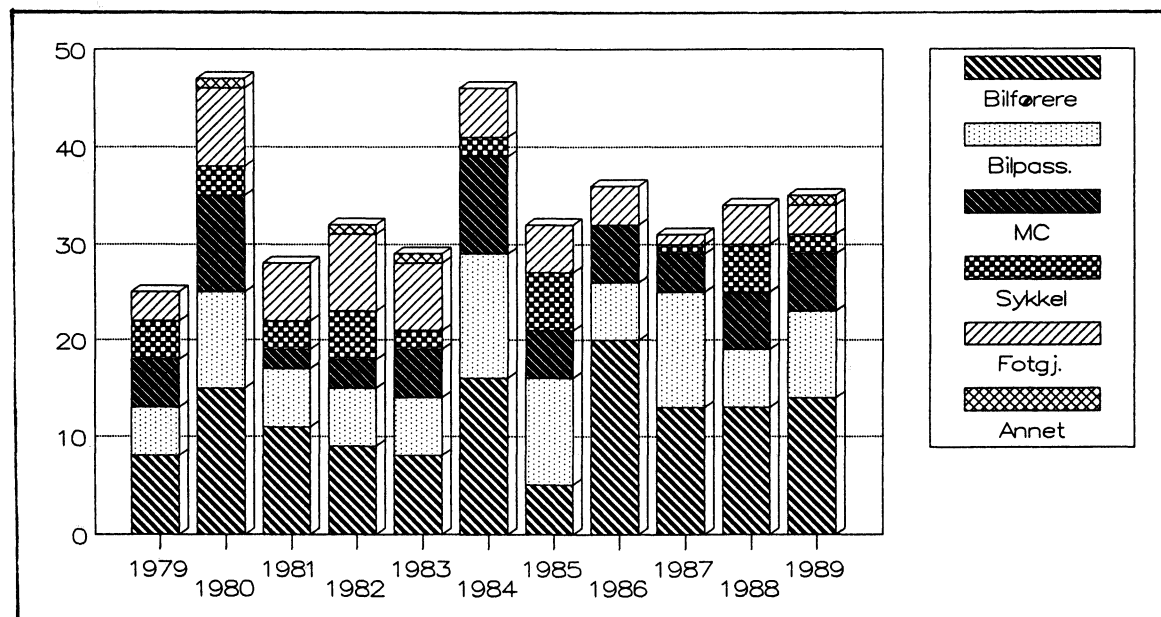

Tabell 1. Veitrafikkulykker og personer drept eller skadd, etter måned¹

	Ulykker med personskade				Personer drept eller skadd				Personer drept			
	1986	1987	1988	1989	1986	1987	1988	1989	1986	1987	1988	1989
I alt 5 måneder	3 312	2 896	3 027	3 061	4 566	4 084	4 295	4 099	147	119	135	136
Januar	703	531	663	616	963	769	934	812	22	17	37	25
Februar	516	566	570	592	699	786	834	845	23	24	21	26
Mars	534	543	567	544	762	789	804	751	34	25	17	26
April	688	483	493	586	953	670	712	744	32	22	26	24
Mai	871	773	734	723	1 189	1 070	1 011	947	36	31	34	35
Juni	1 007	806	834	-	1 362	1 051	1 123	-	47	51	41	-
Juli	847	815	723	-	1 170	1 180	1 046	-	44	34	36	-
August	957	844	808	-	1 311	1 177	1 134	-	62	42	49	-
September	743	872	806	-	980	1 136	1 055	-	33	34	25	-
Oktober	805	824	752	-	1 019	1 118	949	-	41	50	30	-
November	790	682	644	-	1 075	912	882	-	47	29	27	-
Desember	680	596	573	-	975	830	856	-	31	39	35	-
I alt 12 måneder.	9 141	8 335	8 167		12 458	11 488	11 340		452	398	378	

¹ Tallene for 1989 er foreløpige og rettes opp etter hvert, mest for siste måned. Tallene for 1988 og tidligere år er endelige.

Tabell 2. Veitrafikkulykker og personer drept eller skadd. Fylke

Fylke	Ulykker med personskade				Personer drept eller skadd				Personer drept			
	Jan.-mai		Mai		Jan.-mai		Mai		Jan.-mai		Mai	
	1988	1989	1988	1989	1988	1989	1988	1989	1988	1989	1988	1989
I alt	3 027	3 061	734	723	4 295	4 099	1 011	947	135	136	34	35
Østfold	182	168	39	42	236	217	54	48	13	7	3	1
Akershus	286	262	82	77	444	351	123	105	14	14	6	7
Oslo	417	425	122	120	530	530	142	141	9	8	1	1
Hedmark	126	147	25	24	193	204	36	35	11	11	2	1
Oppland	140	125	27	22	216	160	44	24	8	3	3	1
Buskerud	190	151	54	30	284	199	75	36	11	12	6	2
Vestfold	148	162	37	45	207	202	57	58	9	11	3	3
Telemark	137	149	35	41	182	211	54	51	2	3	-	-
Aust-Agder	67	90	14	31	94	131	25	40	3	2	1	1
Vest-Agder	108	121	24	32	166	161	33	41	3	9	-	3
Rogaland	196	209	48	52	257	271	61	72	6	6	1	3
Hordaland	327	285	65	50	438	372	86	64	13	8	-	-
Sogn og Fjordane	66	73	13	12	91	101	24	22	-	3	-	1
Møre og Romsdal	178	188	40	40	260	258	47	57	6	8	2	3
Sør-Trøndelag ...	147	153	46	38	222	218	62	53	2	10	1	3
Nord-Trøndelag ..	74	72	16	14	125	93	23	17	13	5	1	-
Nordland	128	147	35	32	174	209	44	48	6	9	2	3
Troms	67	78	10	13	113	131	18	23	2	4	1	-
Finmark	43	56	2	8	63	80	3	12	4	3	1	2

Tabell 3. Personer drept eller skadd, etter alder og trafikantgruppe

Trafikantgruppe	År	Personer drept i januar - mai					Personer drept	Personer drept eller skadd		
		Drepte i alt	-6 år	7-14 år	15-24 år	25-64 år	65- år	Mai	Januar-mai	Mai
I alt	1988	135	6	2	39	61	27	34	4 295	1 011
	1989	136	4	7	45	44	36	35	4 099	947
Bilførere	1988	57	-	-	17	31	9	13	1 873	367
	1989	53	-	-	22	24	7	14	1 816	376
Bilpassasjerer	1988	35	3	-	9	15	8	6	1 325	271
	1989	34	1	3	12	13	5	9	1 079	210
Motorsykkelførere og passasjerer	1988	8			6	2		5	141	83
	1989	9			7	2		4	155	67
Mopedførere og passasjerer	1988	3			3	-		1	181	76
	1989	5			4	1		2	220	70
Sykkelførere og passasjerer	1988	7		1		4	2	5	188	97
	1989	6	-	2	-	-	4	2	222	95
Fotgjengere	1988	19	2	-	3	6	8	4	505	108
	1989	27	3	2	-	4	18	3	561	114
Akende, skiløpere o.l.	1988	4	1	1	1	1	-	-	55	-
	1989	1	-	-	-	-	1	-	12	1
Andre	1988	2	-	-	-	2	-	-	27	9
	1989	1	-	-	-	-	1	1	34	14

Tabell 4. Veitrafikkulykker og personer drept eller skadd. Politidistrikt

Politidistrikt	Ulykker med personskade				Personer drept eller skadd				Personer drept			
	Jan.-mai		Mai		Jan.-mai		Mai		Jan.-mai		Mai	
	1988	1989	1988	1989	1988	1989	1988	1989	1988	1989	1988	1989
I alt	3 027	3 061	734	723	4 295	4 099	1 011	947	135	136	34	35
Politidistrikt												
Halden	28	28	6	8	41	33	9	8	-	1	-	-
Sarpsborg	77	62	16	13	98	83	22	17	4	2	2	1
Fredrikstad	26	32	6	15	32	39	9	17	4	-	1	-
Moss	51	46	11	6	65	62	14	6	5	4	-	-
Follo	69	53	21	15	118	74	38	20	7	3	2	2
Asker og Bærum ..	94	92	19	32	132	124	22	43	1	4	1	2
Romerike	123	117	42	30	194	153	63	42	6	7	3	3
Oslo	417	425	122	120	530	530	142	141	9	8	1	1
Kongsvinger	30	45	3	9	46	59	8	15	3	3	-	1
Hamar	54	58	13	11	86	85	18	16	3	6	-	-
Østerdalen	42	44	9	4	61	60	10	4	5	2	2	-
Gudbrandsdalen ..	51	42	8	8	81	58	15	8	4	2	3	-
Vestoppland	89	83	19	14	135	102	29	16	4	1	-	1
Ringerike	82	67	14	19	121	91	18	23	7	8	3	2
Drammen	75	56	29	7	111	63	44	8	3	4	2	-
Kongsberg	33	28	11	4	52	45	13	5	1	-	1	-
Nord-Jarlsberg ..	39	51	12	12	64	71	22	20	3	4	3	1
Tønsberg	41	52	8	15	54	58	14	16	2	1	-	-
Sandefjord	39	30	11	9	53	41	15	13	2	4	-	2
Larvik	29	29	6	9	36	32	6	9	2	2	-	-
Skien	45	39	12	9	60	56	19	13	1	3	-	-
Telemark	52	55	10	21	60	80	13	23	-	-	-	-
Notodden	20	33	5	5	34	44	12	8	1	-	-	-
Rjukan	15	16	5	3	22	20	6	3	-	-	-	-
Kragerø	5	6	3	3	6	11	4	4	-	-	-	-
Arendal	62	81	14	30	87	121	25	39	3	1	1	1
Kristiansand.....	78	88	16	19	112	107	24	23	2	5	-	1
Vest-Agder	35	42	8	14	61	64	9	19	1	5	-	2
Rogaland	79	88	19	15	105	122	27	22	3	5	-	2
Stavanger	62	75	16	18	79	93	20	27	3	1	1	1
Haugesund	55	46	13	19	73	56	14	23	-	-	-	-
Hardanger	27	20	4	4	42	27	5	6	1	-	-	-
Hordaland	111	93	24	19	163	119	32	22	8	2	-	-
Bergen	189	172	37	27	233	226	49	36	4	6	-	-
Sogn	26	26	5	6	37	40	11	14	-	1	-	-
Fjordane	40	47	8	6	54	61	13	8	-	2	-	1
Sunnmøre	97	87	20	7	151	119	26	8	1	4	1	-
Romsdal	40	52	7	18	56	72	8	29	1	1	-	1
Nordmøre	41	49	13	15	53	67	13	20	4	3	1	2
Utrøndelag	61	66	18	17	91	86	24	22	1	6	-	2
Trondheim	86	87	28	21	131	132	38	31	1	4	1	1
Inntrøndelag	56	53	11	11	92	72	15	14	10	4	1	-
Namdal	18	19	5	3	33	21	8	3	3	1	-	-
Helgeland	27	23	8	5	37	26	10	5	-	1	-	-
Rana	12	29	7	3	14	39	8	6	1	-	-	-
Bodø	40	36	9	8	46	58	9	14	2	3	-	-
Narvik	20	29	1	7	33	46	3	11	1	3	1	2
Lofoten og												
Vesterålen	29	30	10	9	44	40	14	12	2	2	1	1
Senja	26	25	5	3	37	40	6	5	-	1	-	-
Troms	41	53	5	10	76	91	12	18	2	3	1	-
Vestfinnmark	22	24	1	4	33	34	2	5	1	1	1	-
Vardø	8	9	1	2	10	11	1	3	1	-	-	-
Vadsø	7	9	-	2	12	11	-	4	2	2	-	2
Sør-Varanger	6	14	-	-	8	24	-	-	-	-	-	-

(SU nr. 25, 1989)

FORELØPIG NASJONALREGNSKAP. 1988 OG 1. KVARTAL 1989

Statistisk sentralbyrå presenterer i denne utgaven av Statistisk ukhefte de første foreløpige nasjonalregnskapstallene for 1. kvartal 1989. Samtidig publiseres oppdaterte kvartals- og årstall for 1988. Hovedårsaken til at 1988-tall allerede nå revideres er at nye prisindekser for eksport og import foreligger. Disse er innarbeidet i regnskapet av hensyn til kontinuitet i tidsseriene fra 1988 til 1989. Dessuten er det foretatt mindre justeringer av andre størrelser i forhold til forrige versjon av 1988-tallene.

På grunn av omlegging av detaljomsetningsindeksen er datagrunnlaget for nasjonalregnskapets anslag for privat konsum i 1. kvartal 1989 svakere enn vanlig. Større usikkerhet enn normalt må derfor tas hensyn til i tolkning av tallene.

I tillegg presenteres nå for første gang et fullstendig inntektsregnskap for 1988 samt utvalgte resultater fra nye timeverks- og sysselsettingsberegninger i nasjonalregnskapet. Tabellene gir tall for utførte timeverk etter næring, som nå er hovedbegrepet for sysselsetting i regnskapet.

Hovedstørrelser. Prosentvis volumendring fra tilsvarende periode året før

	1988	1. kvartal 1989
Privat konsum.....	-2,3	-4,8
Offentlig konsum.....	0,1	1,4
Bruttoinvesteringer.....	-1,6	-14,1
- i fast kapital.....	1,9	-11,8
Innenlandsk bruk av varer og tjenester..	-1,6	-6,3
Eksport.....	4,8	5,6
Import.....	-2,7	-7,5
Bruttonasjonalprodukt.....	1,1	-1,4
- Fastlands-Norge.....	-0,1	-4,0

TABELL 1. BRUTTONASJONALPRODUKT ETTER ANVENDELSE. 1)

I faste 1987-priser. Mill.kr

	1987*	1988*	-----1988-----				--1988--
			1.kv.	2.kv.	3.kv.	4.kv.	
Bruttonasjonalprodukt ..	562937	569111	141343	138948	142015	146807	139342
Innenlandsk bruk av							
varer og tjenester	574794	565629	140229	140437	140381	144581	131442
Privat konsum	297640	290891	70694	71078	71780	77339	67327
Offentlig konsum	116073	116226	28188	29058	28884	30095	28588
Statlig konsum	44291	44197	10292	10930	10764	12211	10632
Sivilt	26559	27502	6480	7345	6753	6925	6708
Militært	17732	16695	3812	3585	4011	5286	3924
Kommunalt konsum ...	71782	72028	17896	18128	18120	17884	17956
Bruttoinvestering	161082	158513	41348	40301	39717	37147	35527
Bruttoinvestering i							
fast kapital	157884	160830	34435	50748	36544	39103	30387
Investering i							
oljevirkosomhet ...	30988	28094	2483	17234	4864	3513	1682
Bygninger og							
anlegg	82758	80576	20256	19882	20146	20293	17565
Skip og båter	-212	13046	2142	3728	2104	5072	3334
Annet transport-							
materiell	11241	6891	2353	1346	1632	1560	1134
Maskiner, redskap,							
inventar ellers ..	33109	32223	7201	8558	7799	8665	6672
Lagerendring	3197	-2317	6912	-10447	3173	-1956	5140
Oljeplattformer							
under arbeid	551	-1169	3681	-9098	1892	2355	3035
Eksport	200091	209784	52467	50597	51191	55529	55395
- Import	211949	206301	51354	52086	49557	53303	47494

1) Uoverensstemmelsene i tabellene skyldes maskinell avrunding.

TABELL 2. BRUTTONASJONALPRODUKT ETTER NÆRING. 1)
I faste 1987-priser. Mill.kr

	1987*	1988*	1988				--1989-- 1.kv.
			1.kv.	2.kv.	3.kv.	4.kv.	
Bruttonasjonalprodukt ..	562937	569111	141343	138948	142015	146808	139342
Næringsvirksomhet	433958	442111	109698	107222	110973	114218	109207
Primærnæringer	18398	19396	3784	2175	8694	4742	3834
Jordbruk	10394	10416	1093	36	7026	2262	1136
Skogbruk	3158	3420	1407	933	258	822	1410
Fiske og fangst	4846	5559	1284	1206	1410	1659	1289
Oljeutvinning og rør- transport	56961	62914	16133	14671	15120	16990	18940
Utvinning av råolje og naturgass	51098	56685	14447	13201	13686	15350	17160
Rørtransport	5863	6230	1686	1470	1434	1640	1780
Industri og berg- verksdrift	86551	85438	22024	21902	19346	22166	21496
Bergverksdrift	1654	1581	368	430	396	386	386
Skjermet industri ..	23618	23713	5877	6119	5497	6220	5732
Utekonkurrerende industri	16703	17431	4443	4389	4147	4452	4616
Hjemmekonkurrerende industri	44577	42713	11336	10964	9307	11107	10761
Elektrisitetsforsyning Bygge- og anleggs- virksomhet	21079	22204	6298	4773	4713	6420	6553
Varehandel	59996	57347	14075	14285	13796	15191	12663
Utenriks sjøfart og oljeboring	8400	9284	2242	2318	2359	2365	2354
Utenriks sjøfart	6354	7436	1777	1893	1908	1858	1962
Oljeboring	2047	1849	465	425	451	508	392
Samferdsel	32024	33983	7819	9194	8493	8477	7409
Boligtjenester	21976	22883	5659	5700	5741	5783	5866
Annen nærings- virksomhet	93168	93989	23096	23535	24029	23329	22512
Hotell- og restaurantdrift	8920	8826	2058	2237	2625	1906	1907
Finansiell tjeneste- yting	27701	27823	6985	6960	6997	6881	6690
Forretningsmessig tjenesteyting og utleievirksomhet ...	28575	29145	7079	7333	7400	7333	6986
Tjenesteyting ellers	27971	28195	6974	7006	7007	7208	6929
Offentlig forvaltnings- virksomhet	85658	87639	21475	22256	21867	22041	21977
Statlig forvaltnings- virksomhet	26017	26221	6228	6897	6456	6639	6342
Forsvar	6923	6944	1608	1773	1782	1780	1624
Undervisning	5117	5171	1273	1404	1150	1343	1305
Helsetjenester	1670	1638	391	438	403	405	401
Annen tjeneste- produksjon	12307	12469	2955	3282	3121	3110	3013
Kommunal forvaltnings- virksomhet	59641	61418	15247	15359	15410	15402	15634
Undervisning	19326	19468	4773	4890	4925	4879	4909
Helsetjenester	29031	30262	7558	7535	7554	7615	7791
Annen tjeneste- produksjon	11284	11689	2916	2934	2931	2907	2935
Korreksjonsposter	43325	39365	10170	9470	9176	10549	8160
MEMO:							
Fastlands-Norge	497579	496916	122969	121959	124536	127452	118049
Skjermede næringer .	426641	426213	104131	104038	109018	109026	99586
Utekonkurrerende næringer	18357	19012	4811	4819	4543	4839	5002
Hjemmekonkurrerende næringer	52582	51692	14027	13102	10975	13588	13460

1) Uoverensstemmelsene i tabellene skyldes maskinell avrunding.

TABELL 3. BRUTTOPRODUKSJON ETTER NÆRING. 1)
I faste 1987-priser. Mill.kr

	1987*	1988*	-----1988-----				--1989--
			1.kv.	2.kv.	3.kv.	4.kv.	
Bruttoproduksjon	1104294	1109978	275557	274924	272228	287269	270399
Næringsvirksomhet	908091	915203	227891	226813	224420	236079	224293
Primærnæringer	38603	40163	7893	8862	14121	9287	7892
Jordbruk	25981	25920	3886	5551	11216	5267	3873
Skogbruk	3671	3975	1636	1084	300	955	1639
Fiske og fangst	8951	10268	2372	2227	2605	3064	2380
Oljeutvinning og rør- transport	79795	88214	22591	20566	21221	23836	26588
Utvinning av råolje og naturgass	73274	81285	20717	18930	19626	22012	24608
Rørtransport	6521	6929	1875	1635	1595	1824	1980
Industri og berg- verksdrift	283864	279599	72142	71811	63692	71954	69945
Bergverksdrift	3866	3695	860	1005	926	903	902
Skjermet industri ..	84610	84566	20949	21897	19549	22170	20255
Utekonkurrerende industri	62816	64768	16667	16465	15540	16097	16565
Hjemmekonkurrerende industri	132573	126570	33666	32443	27677	32784	32223
Elektrisitetsforsyning Bygge- og anleggs- virksomhet	43822	46160	13093	9922	9799	13346	13622
Varehandel	97256	95250	23542	23812	23844	24052	20824
Varehandel	95846	91614	22485	22820	22040	24269	20229
Utenriks sjøfart og oljeboring	32400	33507	8083	8188	8489	8747	8683
Utenriks sjøfart ...	29327	30731	7385	7549	7812	7985	8094
Oljeboring	3073	2776	698	639	677	762	589
Samferdsel	59720	61427	14033	15957	15310	16127	13175
Boligtjenester	31292	32583	8058	8117	8174	8234	8353
Annen nærings- virksomhet	145494	146686	35971	36759	37730	36227	34983
Hotell- og restaurantdrift	18440	18246	4255	4625	5425	3940	3941
Finansiell tjeneste- yting	42633	42820	10749	10712	10768	10591	10295
Forretningsmessig tjenesteyting og utleievirksomhet ...	45752	46664	11334	11741	11849	11741	11185
Tjenesteyting ellers	38670	38956	9632	9682	9687	9955	9561
Offentlig forvaltnings- virksomhet	127852	130422	31217	32387	32339	34479	31978
Statlig forvaltnings- virksomhet	48036	48607	11192	12045	11730	13640	11463
Forsvar	18472	18079	4068	4058	4272	5681	4144
Undervisning	7026	7277	1791	1906	1582	1998	1839
Helsetjenester	2310	2256	560	595	541	560	576
Annen tjeneste- produksjon	20228	20994	4773	5486	5334	5400	4903
Kommunal forvaltnings- virksomhet	79816	81815	20025	20342	20610	20839	20516
Undervisning	22962	23018	5641	5741	5804	5832	5761
Helsetjenester	36283	37670	9275	9389	9473	9534	9577
Annen tjeneste- produksjon	20571	21127	5109	5212	5332	5474	5178
Korreksjonsposter	68351	64353	16449	15724	15469	16711	14128
MEMO:							
Fastlands-Norge	992099	988256	244883	246170	242518	254686	235129
Skjermede næringer .	780223	778980	189683	192945	195470	200882	181420
Utekonkurrerende næringer	66681	68463	17527	17470	16466	17000	17468
Hjemmekonkurrerende næringer	145195	140813	37673	35754	30582	36803	36241

1) Uoverensstemmelsene i tabellene skyldes maskinell avrunding.

TABELL 4. VAREINNSATS ETTER NÆRING. 1)
I faste 1987-priser. Mill.kr

	1987*	1988*	-----1988-----				--1989--
			1.kv.	2.kv.	3.kv.	4.kv.	
Vareinnsats	541352	540862	134214	135975	130212	140461	131056
Næringsvirksomhet	474132	473092	118193	119591	113447	121861	115086
Primærnæringer	20204	20767	4109	6687	5427	4545	4058
Jordbruk	15587	15503	2793	5515	4190	3006	2738
Skogbruk	512	555	228	151	42	133	229
Fiske og fangst	4105	4709	1088	1021	1195	1405	1092
Oljeutvinning og rør- transport	22834	25300	6459	5894	6101	6846	7647
Utvinning av råolje og naturgass	22176	24601	6270	5729	5940	6662	7447
Rørtransport	658	699	189	165	161	184	200
Industri og berg- verksdrift	197312	194161	50118	49909	44346	49789	48449
Bergverksdrift	2211	2114	492	575	530	517	516
Skjermet industri ..	60992	60852	15073	15778	14052	15950	14523
Utekonkurrerende industri	46113	47337	12223	12076	11393	11645	11949
Hjemmekonkurrerende industri	87996	83857	22330	21480	18371	21677	21461
Elektrisitetforsyning Bygge- og anleggs- virksomhet	22743	23956	6795	5150	5085	6926	7070
Varehandel	61852	60576	14972	15144	15164	15296	13244
Varehandel	35850	34267	8410	8536	8244	9077	7566
Utenriks sjøfart og oljeboring	23999	24222	5841	5870	6130	6382	6328
Utenriks sjøfart ...	22973	23295	5608	5657	5904	6127	6132
Oljeboring	1026	927	233	213	226	254	197
Samferdsel	27696	27444	6215	6762	6817	7650	5766
Boligtjenester	9316	9701	2399	2416	2434	2451	2487
Annen nærings- virksomhet	52326	52698	12875	13224	13700	12898	12471
Hotell- og restaurantdrift	9520	9419	2197	2388	2801	2034	2035
Finansiell tjeneste- yting	14932	14997	3765	3752	3771	3709	3606
Forretningsmessig tjenesteyting og utleievirksomhet ...	17177	17519	4255	4408	4449	4408	4199
Tjenesteyting ellers	10698	10762	2658	2677	2680	2747	2631
Offentlig forvaltnings- virksomhet	42193	42783	9742	10130	10473	12438	10001
Statlig forvaltnings- virksomhet	22019	22386	4964	5148	5274	7001	5120
Forsvar	11549	11136	2460	2285	2490	3901	2520
Undervisning	1908	2107	517	502	432	655	535
Helsetjenester	640	619	169	156	138	155	175
Annen tjeneste- produksjon	7921	8525	1818	2204	2213	2290	1890
Kommunal forvaltnings- virksomhet	20175	20397	4778	4983	5199	5437	4881
Undervisning	3636	3550	868	851	879	952	852
Helsetjenester	7252	7409	1717	1854	1919	1918	1787
Annen tjeneste- produksjon	9286	9438	2193	2277	2401	2567	2242
Korreksjonsposter	25026	24988	6279	6253	6292	6163	5969
MEMO:							
Fastlands-Norge	494519	491340	121914	124211	117982	127233	117081
Skjermede næringer .	353581	352767	85552	88907	86452	91856	81834
Utekonkurrerende næringer	48324	49451	12715	12651	11923	12161	12465
Hjemmekonkurrerende næringer	92613	89122	23646	22652	19607	23216	22781

1) Uoverensstemmelsene i tabellene skyldes maskinell avrunding.

TABELL 5. PRIVAT KONSUM. 1)
I faste 1987-priser. Mill.kr

	1987*	1988*	-----1988-----				--1989--
			1.kv.	2.kv.	3.kv.	4.kv.	
Privat konsum	297641	290891	70694	71079	71780	77339	67327
Spesifisert innen-							
landsk konsum	285718	278680	68016	67892	68094	74679	65204
Matvarer	55681	55697	13282	13638	13802	14975	12690
Drikkevarer og							
tobakk	19479	19760	4503	4951	4835	5471	4306
Klær og skotøy	21959	20353	4674	4953	4626	6101	4350
Bolig, lys og bren-							
sel	50110	50987	13838	11922	11297	13930	13754
Møbler og hushold-							
ningsartikler	22955	21598	5212	4849	5206	6331	4886
Helsepleie	11203	12154	3045	2992	2954	3164	3135
Transport, post- og							
teletjenester	45116	38530	9476	10179	9662	9213	8525
Fritidssysler og ut-							
danning	25730	26129	6265	6100	6320	7443	6082
Andre varer og tje-							
nester	33484	33472	7721	8307	9392	8052	7475
Korreksjonsposter	11923	12211	2678	3187	3686	2660	2124
Nordmenns konsum i							
utlandet	21036	21570	4496	5415	7146	4514	3928
Utlendingers konsum							
i Norge	-9113	-9359	-1817	-2228	-3460	-1854	-1804

1) Uoverensstemmelsene i tabellene skyldes maskinell avrunding.

TABELL 6. BRUTTOINVESTERING I FAST KAPITAL. 1)
I faste 1987-priser. Mill.kr

	1987*	1988*	1988				1989
			1.kv.	2.kv.	3.kv.	4.kv.	
Bruttoinvestering i fast kapital	157885	160830	34435	50748	36544	39103	30387
Næringsvirksomhet	137798	139934	29260	45817	31444	33414	25305
Primærnæringer	7957	8335	1740	2412	2194	1989	1514
Jordbruk	3961	3930	684	1200	1123	923	721
Skogbruk	614	612	74	208	171	160	77
Fiske og fangst	3381	3792	982	1005	900	906	717
Oljeutvinning og rørtransport	32564	30698	2856	18304	5539	4000	2392
Utvinning av råolje og naturgass	31848	30338	2796	18174	5448	3920	2238
Rørtransport	716	360	59	130	90	81	154
Industri og bergverksdrift	20085	17443	4301	4434	4102	4606	3179
Bergverksdrift	387	370	87	97	64	121	70
Skjermet industri ..	3970	3576	772	952	858	994	625
Utekonkurrerende industri	8999	7900	2117	1955	1788	2040	1398
Hjemmekonkurrerende industri	6730	5598	1325	1429	1391	1451	1085
Elektrisitetsforsyning	9009	8996	1886	2240	2147	2722	1657
Bygge- og anleggsvirksomhet	2849	2554	615	650	643	646	496
Varehandel	7074	5059	1528	1302	1154	1076	846
Utenriks sjøfart og oljeboring	-1586	9947	1341	2943	1279	4384	2414
Utenriks sjøfart ...	-2476	10299	1417	2937	1490	4455	2879
Oljeboring	890	-352	-76	6	-211	-72	-464
Samferdsel	10418	8800	2700	1714	2357	2030	2282
Boligtjenester	29373	28153	7109	6811	7123	7110	6076
Annen næringsvirksomhet	20055	19949	5184	5007	4906	4850	4448
Hotell- og restaurantdrift	248	188	54	48	51	35	33
Finansiell tjenesteyting	4694	4630	1192	1175	1148	1114	1053
Tjenesteyting ellers	15113	15131	3938	3785	3707	3701	3361
Offentlig forvaltningsvirksomhet	20086	20896	5176	4931	5100	5689	5082
Statlig forvaltningsvirksomhet	6709	7547	1752	1657	1813	2325	2130
Undervisning	756	781	207	184	161	230	207
Helsetjenester	122	119	26	22	25	46	25
Annen tjenesteproduksjon	5831	6647	1520	1451	1627	2049	1898
Kommunal forvaltningsvirksomhet	13378	13349	3424	3273	3288	3364	2952
Undervisning	2358	2167	576	536	525	530	581
Helsetjenester	3690	3613	956	900	881	875	733
Annen tjenesteproduksjon	7329	7569	1892	1837	1881	1860	1639
MEMO:							
Fastlands-Norge	126907	120185	30239	29501	29726	30719	25580
Skjermede næringer .	106796	101813	25654	24807	25412	26041	22232
Utekonkurrerende næringer	9386	8270	2204	2052	1853	2161	1469
Hjemmekonkurrerende næringer	10725	10002	2381	2642	2462	2517	1879

1) Uoverensstemmelsene i tabellene skyldes maskinell avrunding.

TABELL 7. EKSPORT. 1)
I faste 1987-priser. Mill.kr

	1987*	1988*	1988				1989
			1.kv.	2.kv.	3.kv.	4.kv.	1.kv.
Eksport i alt	200092	209784	52467	50597	51191	55529	55395
Varer	145181	152971	38655	36551	36129	41636	41299
Råolje og naturgass fra Nordsjøen	53620	59436	14885	13756	14053	16742	18567
Skip, nybygde	1105	2100	487	597	407	610	504
Skip, eldre	8690	2288	302	179	455	1352	294
Oljeplattformer og moduler, nybygde	43	25	0	16	4	4	2
Oljeplattformer, eldre	294	467	85	0	219	164	475
Direkte eksport ved oljevirkosomhet	206	150	21	41	54	34	36
Andre varer	81222	88504	22877	21962	20937	22730	21421
Produkter fra jordbruk, skog- bruk og fiske	3818	4528	1059	1126	900	1443	1190
Bergverksprodukter	1588	1539	323	402	356	458	356
Industriprodukter .	75583	81845	21457	20353	19454	20582	19744
Nærings- og nyttelsesmidler ..	10058	10550	2728	2394	2464	2964	2372
Grafiske pro- dukter	134	170	39	39	46	46	42
Treforedlings- produkter	7407	7968	2022	1959	1983	2004	2019
Kjemiske råvarer	6759	7190	1853	2082	1782	1474	1833
Raffinerte olje- produkter	5092	4951	1281	1227	1470	974	841
Metaller	18721	20980	5428	5108	5098	5346	5159
Tekstil- og bekledningsvarer	1651	1556	432	366	340	417	327
Trevarer, møbler og innredninger .	1196	1276	316	295	274	391	435
Kjemiske og mineralske pro- dukter	7731	8352	2153	2060	1949	2190	2100
Andre verksted- produkter	16833	18851	5204	4824	4048	4775	4616
Elektrisk kraft ...	233	592	38	81	227	247	131
Tjenester	54910	56813	13812	14046	15062	13893	14096
Brutto frakter ved skipfart	27034	28326	6805	6970	7207	7344	7447
Brutto inntekter ved oljeboring	272	103	24	27	27	25	43
Direkte eksport ved annen oljevirkosom- het	994	1069	277	250	252	290	275
Eksport av rør- tjenester	3201	3250	936	778	708	828	868
Utlendingers konsum i Norge	9113	9359	1817	2228	3460	1654	1804
Andre tjenester	14296	14706	3953	3793	3409	3552	3659

1) Uoverensstemmelsene i tabellene skyldes maskinell avrunding.

TABELL 8. IMPORT. 1)
I faste 1987-priser. Mill.kr

	1987*	1988*	-----1988-----				--1989--
			1.kv.	2.kv.	3.kv.	4.kv.	
Import i alt	211949	206301	51354	52086	49557	53303	47494
Varer	151516	145943	37651	37081	32340	38872	33488
Skip, nybygde og eldre	4273	11298	1415	2480	1772	5631	2902
Oljeplattformer og moduler, nybygde og eldre	1840	771	381	238	65	87	100
Direkte import ved oljevirkosomhet	1667	743	131	198	169	245	224
Andre varer	143735	133131	35724	34165	30334	32908	30262
Produkter fra jordbruk, skogbruk og fiske	5538	5307	1586	1353	1025	1343	1481
Råolje	2490	1093	341	225	300	227	139
Bergverksprodukter	1750	1885	492	476	480	437	495
Industriprodukter	133785	124763	33286	32073	28516	30887	28141
Nærings- og nytelsesmidler .	5314	5709	1268	1402	1392	1647	1417
Grafiske pro- dukter	1940	1857	454	444	472	487	437
Treforedlings- produkter	3709	3923	1002	937	920	1065	996
Kjemiske råvarer	6233	6535	1556	1819	1475	1684	1529
Raffinerte olje- produkter	2859	3149	585	657	656	1252	895
Metaller	9046	10222	2473	2461	2596	2692	2506
Tekstil- og be- kledningsvarer .	14311	12465	3537	2741	3296	2890	3138
Trevarer	6593	5417	1510	1450	1160	1297	1018
Kjemiske og mineralske pro- dukter	24270	23334	5910	5952	5540	5931	5398
Andre verksted- produkter	51372	45938	12638	12718	9757	10825	9862
Transportmidler mv. uten til- svarende norsk produksjon	8138	6214	2353	1494	1252	1116	946
Elektrisk kraft ..	172	84	19	37	13	14	6
Tjenester	60434	60358	13703	15005	17218	14432	14006
Brutto utgifter ved skipsfart	20598	20922	5024	5088	5293	5517	5489
Brutto utgifter ved oljeboring	183	255	68	63	62	61	85
Direkte import ved annen oljevirkosom- het	2691	2507	503	584	847	574	575
Nordmenns konsum i utlandet	21514	22038	4584	5516	7282	4655	4019
Andre tjenester	15447	14636	3523	3754	3734	3625	3838

1) Uoverensstemmelsene i tabellene skyldes maskinell avrunding.

TABELL 9. UTFØRTE TIMEVERK AV LØNNSTAKERE OG SELVSTENDIGE. MILLIONER 1)

	1980	1981	1982	1983	1984	1985	1986	1987	1988
Utførte timeverk	2920.6	2929.2	2909.7	2888.8	2892.8	2957.4	3036.9	3031.6	3009.8
Næringsvirksomhet	2334.4	2323.7	2293.2	2257.8	2258.0	2306.4	2379.6	2358.8	2327.0
Primærnæringer	327.3	321.0	305.8	292.0	290.7	285.2	279.2	272.0	267.9
Jordbruk	274.6	267.5	254.8	242.5	237.0	234.3	226.3	219.1	216.0
Skogbruk	17.0	16.7	14.2	14.6	15.8	14.2	13.3	14.6	13.8
Fiske og fangst	35.6	36.8	36.8	34.9	37.9	36.6	39.6	38.3	38.1
Oljeutvinning og rør- transport	10.9	13.8	14.5	16.6	19.8	22.4	23.3	24.8	25.1
Utvinning av råolje og naturgass	10.9	13.8	14.5	16.0	19.2	22.1	22.8	24.6	24.9
Rørtransport	0.0	0.0	0.0	0.5	0.5	0.3	0.5	0.2	0.2
Industri og berg- verksdrift	609.4	601.4	577.3	546.9	540.0	542.3	547.0	531.5	514.5
Bergverksdrift	13.4	13.2	12.6	12.0	12.0	11.6	11.4	10.3	9.7
Skjermet industri ..	141.1	140.6	136.7	136.3	134.9	135.5	139.2	138.6	137.1
Utekonkurrerende industri	89.6	88.2	81.6	77.6	77.5	75.0	75.2	72.4	70.6
Hjemmekonkurrerende industri	365.2	359.5	346.3	321.1	315.6	320.2	321.2	310.1	297.1
Elektrisitetsforsyning Bygge- og anleggs- virksomhet	26.9	27.1	27.4	28.0	28.1	28.4	29.4	29.5	29.7
Varehandel	248.4	234.7	237.5	240.2	239.8	245.0	266.4	273.6	267.0
Utenriks sjøfart og oljeboring	407.1	407.7	403.9	400.6	400.4	415.6	432.4	421.0	412.7
Utenriks sjøfart ...	76.0	80.8	78.7	72.5	69.1	62.6	53.6	38.5	37.9
Oljeboring	70.4	73.3	70.8	65.5	62.5	56.0	47.9	33.5	33.2
Samferdsel	5.6	7.5	7.9	7.0	6.6	6.6	5.6	5.0	4.7
Boligtjenester	222.9	224.8	222.4	221.4	217.7	222.6	232.0	236.5	234.9
Annen nærings- virksomhet	2.3	2.4	2.3	2.2	2.1	2.0	2.1	2.1	2.1
Hotell- og restaurantdrift	403.2	410.0	423.4	437.4	450.2	480.3	514.0	529.3	535.2
Finansiell tjeneste- yting	53.6	52.4	54.5	55.8	57.2	63.9	70.4	70.6	70.9
Forretningsmessig tjenesteyting og utleievirksomhet ...	64.9	68.3	70.6	73.9	77.2	81.9	88.0	93.2	94.4
Tjenesteyting ellers	75.9	82.5	91.2	96.1	105.7	120.3	130.2	137.8	140.4
Tjenesteyting ellers	208.7	206.8	207.0	211.6	210.1	214.2	225.5	227.7	229.5
Offentlig forvaltnings- virksomhet	586.2	605.5	616.5	631.0	634.7	651.0	657.3	672.7	682.7
Statlig forvaltnings- virksomhet	207.9	215.5	218.0	220.1	212.1	210.6	213.1	217.4	216.5
Forsvar	91.1	92.0	96.1	96.8	91.7	90.6	91.4	93.5	92.5
Undervisning	28.5	29.3	29.1	29.3	28.7	29.0	30.5	31.2	31.2
Helsetjenester	13.1	13.6	13.7	13.5	11.6	10.0	10.0	10.0	9.7
Annen tjeneste- produksjon	75.1	80.7	79.1	80.5	80.1	80.9	81.1	82.8	83.2
Kommunal forvaltnings- virksomhet	378.3	390.0	398.5	410.9	422.6	440.4	444.2	455.3	466.2
Undervisning	120.5	123.3	128.0	130.1	130.4	134.2	135.5	140.3	140.0
Helsetjenester	187.6	196.2	200.0	203.7	211.5	222.5	227.0	232.7	241.5
Annen tjeneste- produksjon	70.2	70.4	70.5	77.1	80.8	83.7	81.7	82.3	84.7
MEMO:									
Fastlands-Norge	2833.7	2834.6	2816.4	2799.8	2803.9	2872.4	2960.0	2968.2	2946.8
Skjermede næringer .	2312.7	2320.2	2324.9	2339.7	2345.0	2414.7	2499.2	2522.4	2517.4
Utekonkurrerende næringer	103.0	101.4	94.2	89.6	89.5	86.6	86.6	82.8	80.4
Hjemmekonkurrerende næringer	417.9	413.0	397.3	370.4	369.4	371.1	374.2	363.0	348.9

1) Uoverensstemmelsene i tabellene skyldes maskinell avrundning.

TABELL 10. UTFØRTE TIMEVERK AV LØNNSTAKERE OG SELVSTENDIGE. INDEKSER. 1980=100 1)

	1980	1981	1982	1983	1984	1985	1986	1987	1988
Utførte timeverk	100.0	100.3	99.6	98.9	99.0	101.2	104.0	103.8	103.0
Næringsvirksomhet	100.0	99.5	98.2	96.7	96.7	98.8	101.9	101.0	99.7
Primærnæringer	100.0	98.1	93.4	89.2	88.8	87.1	85.3	83.1	81.8
Jordbruk	100.0	97.4	92.8	88.3	86.3	85.3	82.4	79.8	78.6
Skogbruk	100.0	98.0	83.2	85.5	92.7	83.6	78.2	85.5	80.8
Fiske og fangst	100.0	103.3	103.3	97.9	106.5	102.8	111.3	107.6	106.9
Oljeutvinning og rør- transport	100.0	126.5	133.6	152.0	181.4	205.7	214.3	228.0	230.4
Utvinning av råolje og naturgass	100.0	126.5	133.6	147.2	176.7	202.5	209.5	226.3	228.7
Rørtransport
Industri og berg- verksdrift	100.0	98.7	94.7	89.7	88.6	89.0	89.8	87.2	84.4
Bergverksdrift	100.0	98.4	94.0	89.2	89.2	86.2	85.0	77.0	72.3
Skjermet industri ..	100.0	99.6	96.9	96.6	95.6	96.0	98.6	98.2	97.1
Utekonkurrerende industri	100.0	98.4	91.0	86.6	86.5	83.7	83.9	80.8	78.8
Hjemmekonkurrerende industri	100.0	98.4	94.8	87.9	86.4	87.7	87.9	84.9	81.3
Elektrisitetsforsyning	100.0	100.7	102.0	104.1	104.7	105.9	109.6	109.9	110.6
Bygge- og anleggs- virksomhet	100.0	94.5	95.6	96.7	96.5	98.6	107.2	110.1	107.5
Varehandel	100.0	100.2	99.2	98.4	98.4	102.1	106.2	103.4	101.4
Utenriks sjøfart og oljeboring	100.0	106.3	103.4	95.3	90.9	82.3	70.4	50.7	49.8
Utenriks sjøfart ...	100.0	104.1	100.5	93.0	88.7	79.5	68.0	47.6	47.1
Oljeboring	100.0	133.6	140.2	124.5	118.0	116.9	100.8	89.5	84.2
Samferdsel	100.0	100.8	99.8	99.3	97.6	99.8	104.1	106.1	105.4
Boligtjenester	100.0	104.0	103.7	99.9	94.8	90.1	91.4	91.2	92.1
Annen nærings- virksomhet	100.0	101.7	105.0	108.5	111.6	119.1	127.5	131.3	132.7
Hotell- og restaurantdrift	100.0	97.8	101.7	104.1	106.6	119.2	131.2	131.6	132.2
Finansiell tjeneste- yting	100.0	105.2	108.8	113.8	118.9	126.2	135.6	143.6	145.4
Forretningsmessig tjenesteyting og utleievirksomhet ...	100.0	108.6	120.1	126.6	139.2	158.4	171.4	181.5	185.0
Tjenesteyting ellers	100.0	99.1	99.2	101.4	100.7	102.6	108.0	109.1	109.9
Offentlig forvaltnings- virksomhet	100.0	103.3	105.2	107.6	108.3	111.0	112.1	114.8	116.5
Statlig forvaltnings- virksomhet	100.0	103.7	104.9	105.9	102.0	101.3	102.5	104.6	104.2
Forsvar	100.0	101.0	105.5	106.3	100.7	99.5	100.4	102.7	101.5
Undervisning	100.0	102.7	102.0	102.6	100.7	101.7	107.0	109.2	109.3
Helsestjenester	100.0	103.6	104.5	102.9	88.2	76.5	76.6	76.0	74.0
Annen tjeneste- produksjon	100.0	107.4	105.3	107.1	106.6	107.7	107.9	110.1	110.6
Kommunal forvaltnings- virksomhet	100.0	103.1	105.3	108.6	111.7	116.4	117.4	120.3	123.2
Undervisning	100.0	102.3	106.2	108.0	108.2	111.4	112.4	116.4	116.2
Helsestjenester	100.0	104.6	106.6	108.6	112.7	118.6	121.0	124.0	128.7
Annen tjeneste- produksjon	100.0	100.3	100.4	109.8	115.0	119.2	116.4	117.3	120.6
MEMO:									
Fastlands-Norge	100.0	100.0	99.4	98.8	98.9	101.4	104.4	104.7	104.0
Skjermede næringer .	100.0	100.3	100.5	101.2	101.4	104.4	108.1	109.1	108.8
Utekonkurrerende næringer	100.0	98.4	91.4	87.0	86.8	84.0	84.1	80.3	78.0
Hjemmekonkurrerende næringer	100.0	98.8	95.1	88.6	88.4	88.8	89.5	86.9	83.5

1) Uoverensstemmelsene i tabellene skyldes maskinell avrunding.

TABELL 11. SYSSELSETTINGSTALL FOR LØNNSTAKERE. VEKSTRATER
FRA ÅRET FØR. 1987-1988 1)

	Utførte timeverk	Lønn pr. timeverk
Totalt	-0.9	5.8
Næringsvirksomhet	-1.7	6.2
Primærnæringer	-1.0	4.1
Jordbruk	-0.8	3.6
Skogbruk	-9.8	5.2
Fiske og fangst	2.5	5.8
Oljeutvinning og rør- transport	1.1	5.4
Utvinning av råolje og naturgass	1.1	5.4
Rørtransport	0.0	6.1
Industri og berg- verksdrift	-3.4	5.8
Bergverksdrift	-6.7	4.5
Skjermet industri ..	-1.2	6.5
Utekonkurrerende industri	-2.5	5.1
Hjemmekonkurrerende industri	-4.6	5.7
Elektrisitetsforsyning	0.7	3.5
Bygge- og anleggs- virksomhet	-3.4	5.7
Varehandel	-2.2	8.0
Utenriks sjøfart og oljeboring	-1.6	-2.0
Utenriks sjøfart	-1.0	-3.9
Oljeboring	-6.0	8.3
Samferdsel	-1.1	5.0
Boligtjenester	1.0	8.1
Annen nærings- virksomhet	0.8	7.3
Hotell- og restaurantdrift	-0.3	6.3
Finansiell tjeneste- yting	1.2	8.8
Forretningsmessig tjenesteyting og utleievirksomhet ...	2.9	8.3
Tjenesteyting ellers	-0.3	5.4
Offentlig forvaltnings- virksomhet	1.5	4.6
Statlig forvaltnings- virksomhet	-0.4	4.4
Forsvar	-1.1	5.3
Undervisning	0.0	4.8
Helsetjenester	-2.6	4.0
Annen tjeneste- produksjon	0.5	3.3
Kommunal forvaltnings- virksomhet	2.4	4.6
Undervisning	-0.2	6.9
Helsetjenester	3.8	3.8
Annen tjeneste- produksjon	2.9	3.5
MEMO:		
Fastlands-Norge	-0.9	5.9
Skjermede næringer .	-0.3	6.0
Utekonkurrerende næringer	-3.0	5.0
Hjemmekonkurrerende næringer	-4.3	5.4

1) Uoverensstemmelsene i tabellene skyldes maskinell avrunding.

TABELL 12. BRUTTONASJONALPRODUKT ETTER ANVENDELSE. 1)

Mill.kr

	1987*	1988*	-----1988-----				--1989--
			1.kv.	2.kv.	3.kv.	4.kv.	
Bruttonasjonalprodukt ..	562938	594242	145556	145858	149089	153739	151002
Innenlandsk bruk av							
varer og tjenester	574795	598579	144777	148346	149298	156157	143235
Privat konsum	297640	308753	73756	75205	76611	83181	73411
Offentlig konsum	116073	122614	29291	30626	30658	32039	30485
Statlig konsum	44291	46675	10700	11541	11427	13008	11365
Sivilt	26559	29060	6754	7765	7171	7370	7169
Militært	17732	17615	3945	3776	4256	5637	4196
Kommunalt konsum ...	71782	75939	18592	19085	19231	19032	19120
Bruttoinvestering	161082	167211	41730	42515	42030	40937	39339
Bruttoinvestering i							
fast kapital	157884	170864	35318	53573	38920	43053	33646
Investering i							
oljevirkosomhet ...	30988	30247	2630	18340	5351	3926	1962
Bygninger og							
anlegg	82758	85316	21055	21065	21360	21835	19016
Skip og båter	-212	15340	2236	4124	2515	6466	4564
Annet transport-							
materiell	11241	6673	2229	1292	1549	1603	1113
Maskiner, redskap,							
inventar ellers ..	33109	33288	7168	8753	8145	9222	6991
Lagerendring	3198	-3653	6412	-11058	3109	-2116	5692
Oljeplattformer							
under arbeid	551	-1276	3831	-9662	2027	2528	3295
Eksport	200091	213117	52566	51169	52697	56685	59967
- Import	211948	217453	51787	53657	52906	59103	52200

1) Uoverensstemmelsene i tabellene skyldes maskinell avrunding.

TABELL 13. BRUTTONASJONALPRODUKT ETTER NÆRING. 1)
 Mill.kr

	1987*	1988*	1988				1989
			1.kv.	2.kv.	3.kv.	4.kv.	1.kv.
Bruttonasjonalprodukt ..	562938	594242	145556	145858	149089	153739	151002
Næringsvirksomhet	433958	459975	113002	112113	115971	118890	118772
Primærnæringer	18398	18523	3714	1973	8568	4268	3663
Jordbruk	10394	9642	926	-183	6980	1918	1020
Skogbruk	3158	3635	1470	973	281	911	1594
Fiske og fangst	4846	5246	1318	1183	1307	1438	1049
Oljeutvinning og rør- transport	56961	49436	13656	12126	11816	11837	16590
Utvinning av råolje og naturgass	51098	44152	12237	10870	10630	10416	15063
Rørtransport	5863	5284	1419	1256	1187	1422	1527
Industri og berg- verksdrift	86552	97633	24423	24537	22336	26336	26231
Bergverksdrift	1654	1712	397	461	432	421	462
Skjermet industri ..	23618	26906	6699	6820	6032	7355	6768
Utekonkurrerende industri	16703	23623	5351	5594	5882	6796	7358
Hjemmekonkurrerende industri	44577	45392	11976	11662	9991	11764	11644
Elektrisitetforsyning	21079	23974	6720	5326	5085	6843	7275
Bygge- og anleggs- virksomhet	35404	36620	8945	9257	9071	9347	8133
Varehandel	59996	62026	14847	15563	15313	16302	13951
Utenriks sjøfart og oljeboring	8401	12808	3074	3000	3181	3553	3646
Utenriks sjøfart ...	6354	10482	2552	2477	2578	2874	3124
Oljeboring	2047	2327	522	523	603	679	522
Samferdsel	32024	35232	7996	9555	8801	8881	8125
Boligtjenester	21976	25014	5850	6258	6397	6509	6728
Annen nærings- virksomhet	93168	98708	23776	24518	25402	25013	24431
Hotell- og restaurantdrift	8920	9587	2166	2409	2881	2130	2185
Finansiell tjeneste- yting	27701	27688	6797	6785	6981	7126	7080
Forretningsmessig tjenesteyting og utleievirksomhet ...	28575	31452	7536	7876	8057	7983	7642
Tjenesteyting ellers	27971	29981	7277	7447	7483	7774	7525
Offentlig forvaltnings- virksomhet	85658	92316	22337	23462	23157	23361	23282
Statlig forvaltnings- virksomhet	26016	27723	6513	7317	6848	7046	6734
Forsvar	6923	7361	1686	1886	1896	1894	1728
Undervisning	5117	5510	1342	1501	1229	1437	1397
Helsetjenester	1670	1739	411	467	429	432	428
Annen tjeneste- produksjon	12307	13112	3074	3462	3293	3282	3181
Kommunal forvaltnings- virksomhet	59641	64593	15824	16145	16309	16316	16548
Undervisning	19326	20850	5004	5236	5328	5282	5317
Helsetjenester	29031	31531	7798	7846	7907	7979	8150
Annen tjeneste- produksjon	11284	12213	3021	3063	3074	3055	3081
Korreksjonsposter	43325	41955	10218	10285	9963	11489	8949
MEMO:							
Fastlands-Norge	497579	532002	128826	130733	134092	138350	130768
Skjermede næringer .	426641	452394	108315	110859	116200	117019	108661
Utekonkurrerende næringer	18357	25335	5748	6055	6314	7217	7820
Hjemmekonkurrerende næringer	52581	54274	14763	13818	11578	14114	14287

1) Uoverensstemmelsene i tabellene skyldes maskinell avrunding.

TABELL 14. BRUTTOPRODUKSJON ETTER NÆRING. 1)
 Mill.kr

	1987*	1988*	1988				1989
			1.kv.	2.kv.	3.kv.	4.kv.	1.kv.
Bruttoproduksjon	1104294	1161673	283581	287361	287087	303645	293151
Næringsvirksomhet	908091	958004	234974	237037	236716	249277	244005
Primærnæringer	38602	40064	7990	8906	14216	8953	8015
Jordbruk	25980	25818	3861	5553	11354	5049	4019
Skogbruk	3671	4208	1705	1130	324	1049	1840
Fiske og fangst	8951	10038	2423	2223	2537	2854	2156
Oljeutvinning og rør- transport	79795	76130	20365	18332	18302	19130	24785
Utvinning av råolje og naturgass	73274	70105	18749	16902	16944	17510	23043
Rørtransport	6521	6025	1616	1430	1359	1620	1742
Industri og berg- verksdrift	283864	300227	75458	76329	69250	79190	78606
Bergverksdrift	3865	3938	905	1065	997	970	1021
Skjermet industri ..	84610	89512	22070	23000	20705	23737	21932
Utekonkurrerende industri	62816	72357	17506	17983	17768	19099	20469
Hjemmekonkurrerende industri	132573	134421	34977	34281	29779	35384	35183
Elektrisitetsforsyning	43823	50176	14151	10803	10660	14561	15406
Bygge- og anleggs- virksomhet	97256	100834	24465	25222	25277	25870	22538
Varehandel	95846	98640	23677	24650	24187	26125	22275
Utenriks sjøfart og oljeboring	32400	37686	8869	8801	9654	10362	10590
Utenriks sjøfart ...	29327	34373	8103	8051	8809	9410	9855
Oljeboring	3073	3312	766	749	845	952	735
Samferdsel	59719	64266	14457	16673	16082	17053	14390
Boligtjenester	31292	35273	8343	8813	8978	9139	9414
Annen nærings- virksomhet	145494	154709	37200	38507	40108	38893	37987
Hotell- og restaurantdrift	18440	19584	4445	4919	5906	4315	4377
Finansiell tjeneste- yting	42633	43651	10735	10768	11029	11120	11016
Forretningsmessig tjenesteyting og utleievirksomhet ...	45752	50111	12003	12560	12824	12725	12240
Tjenesteyting ellers	38669	41362	10018	10260	10350	10734	10354
Offentlig forvaltnings- virksomhet	127851	137555	32434	34121	34310	36690	34089
Statlig forvaltnings- virksomhet	48035	51334	11636	12717	12452	14529	12252
Forsvar	18472	19075	4210	4274	4532	6059	4432
Undervisning	7026	7722	1877	2025	1688	2132	1970
Helsetjenester	2310	2394	586	631	577	600	615
Annen tjeneste- produksjon	20228	22143	4962	5787	5655	5739	5235
Kommunal forvaltnings- virksomhet	79816	86221	20798	21404	21858	22161	21836
Undervisning	22962	24605	5907	6133	6264	6300	6241
Helsetjenester	36283	39392	9587	9800	9955	10051	10076
Annen tjeneste- produksjon	20571	22224	5305	5471	5639	5809	5519
Korreksjonsposter	68351	66115	16173	16203	16061	17678	15057
MEMO:							
Fastlands-Norge	992099	1047858	254347	260228	259130	274152	257776
Skjermede næringer .	780223	822896	196830	203546	207724	214795	197105
Utekonkurrerende næringer	66681	76294	18412	19048	18765	20069	21491
Hjemmekonkurrerende næringer	145195	148668	39105	37633	32641	39288	39180

1) Uoverensstemmelsene i tabellene skyldes maskinell avrundning.

TABELL 15. VAREINNSATS ETTER NÆRING. 1)
Mill.kr

	1987*	1988*	-----1988-----				--1989--
			1.kv.	2.kv.	3.kv.	4.kv.	
Vareinnsats	541352	567428	138024	141502	137997	149904	142148
Næringsvirksomhet	474133	498029	121973	124924	120745	130387	125233
Primærnæringer	20204	21541	4276	6932	5648	4685	4352
Jordbruk	15587	16176	2935	5736	4374	3131	2999
Skogbruk	512	574	235	157	44	138	246
Fiske og fangst	4105	4792	1105	1040	1230	1416	1108
Oljeutvinning og rør- transport	22834	26694	6709	6207	6486	7293	8195
Utvinning av råolje og naturgass	22176	25953	6512	6033	6314	7094	7980
Rørtransport	658	741	197	174	172	198	215
Industri og berg- verksdrift	197312	202595	51035	51792	46914	52854	52375
Bergverksdrift	2211	2226	508	604	565	549	559
Skjermet industri ..	60992	62606	15371	16180	14673	16381	15165
Utekonkurrerende industri	46113	48734	12155	12389	11887	12303	13112
Hjemmekonkurrerende industri	87995	89029	23001	22619	19789	23620	23539
Elektrisitetsforsyning	22743	26202	7431	5478	5575	7718	8131
Bygge- og anleggs- virksomhet	61852	64213	15519	15965	16206	16523	14405
Varehandel	35849	36614	8830	9087	8874	9823	8324
Utenriks sjøfart og oljeboring	23999	24878	5795	5801	6473	6810	6945
Utenriks sjøfart ...	22973	23892	5551	5574	6231	6537	6731
Oljeboring	1026	986	244	226	242	273	214
Samferdsel	27696	29033	6461	7119	7282	8172	6264
Boligtjenester	9316	10259	2493	2556	2581	2630	2686
Annen nærings- virksomhet	52326	56000	13424	13989	14706	13881	13556
Hotell- og restaurantdrift	9520	9997	2278	2510	3024	2185	2192
Finansiell tjeneste- yting	14932	15963	3939	3983	4048	3994	3937
Forretningsmessig tjenesteyting og utleievirksomhet ...	17177	18659	4467	4683	4767	4742	4598
Tjenesteyting ellers	10698	11381	2741	2813	2867	2960	2830
Offentlig forvaltnings- virksomhet	42193	45239	10097	10660	11153	13329	10807
Statlig forvaltnings- virksomhet	22018	23611	5122	5401	5604	7484	5519
Forsvar	11549	11713	2524	2388	2636	4165	2704
Undervisning	1908	2213	535	524	459	695	573
Helsetjenester	640	654	175	164	148	167	188
Annen tjeneste- produksjon	7921	9031	1888	2324	2361	2457	2054
Kommunal forvaltnings- virksomhet	20175	21628	4975	5259	5549	5845	5289
Undervisning	3636	3755	903	897	936	1019	924
Helsetjenester	7252	7862	1789	1954	2048	2071	1926
Annen tjeneste- produksjon	9286	10011	2283	2408	2565	2755	2438
Korreksjonsposter	25026	24160	5954	5919	6098	6189	6108
MEMO:							
Fastlands-Norge	494519	515856	125521	129495	125038	135802	127009
Skjermede næringer .	353581	370502	88516	92687	91524	97776	88445
Utekonkurrerende næringer	48324	50960	12663	12993	12452	12852	13671
Hjemmekonkurrerende næringer	92613	94394	24342	23815	21063	25174	24892

1) Uoverensstemmelsene i tabellene skyldes maskinell avrunding.

TABELL 16. PRIVAT KONSUM. 1)

Mill.kr

	1987*	1988*	-----1988-----				--1989--
			1.kv.	2.kv.	3.kv.	4.kv.	1.kv.
Privat konsum	297641	308754	73756	75206	76611	83182	73411
Spesifisert innen-							
landsk konsum	285718	296163	71011	72015	72809	80327	71132
Matvarer	55681	58927	13842	14358	14726	16002	13626
Drikkevarer og							
tobakk	19479	21121	4777	5252	5184	5907	4813
Klær og skotøy	21959	21562	4746	5303	4847	6666	4572
Bolig, lys og bren-							
sel	50110	55187	14623	12939	12355	15270	15456
Møbler og hushold-							
ningsartikler	22955	22874	5410	5115	5554	6794	5315
Helsepleie.....	11203	12559	3105	3080	3065	3310	3270
Transport, post- og							
teletjenester	45116	40879	9956	10767	10286	9869	9397
Fritidssysler og ut-							
danning	25730	27415	6489	6399	6686	7840	6536
Andre varer og tje-							
nester	33484	35640	8063	8801	10105	8671	8148
Korreksjonsposter.....	11923	12591	2744	3191	3802	2854	2279
Nordmenns konsum i							
utlandet	21036	22568	4639	5550	7517	4862	4258
Utlendingers konsum							
i Norge	-9113	-9977	-1895	-2359	-3715	-2008	-1979

1) Uoverensstemmelsene i tabellene skyldes maskinell avrunding.

TABELL 17. BRUTTOINVESTERING I FAST KAPITAL 1)
Mill.kr

	1987*	1988*	1988				--1989-- 1.kv.
			1.kv.	2.kv.	3.kv.	4.kv.	
Bruttoinvestering i fast kapital	157884	170864	35318	53573	38920	43053	33647
Næringsvirksomhet	137798	148842	29984	48381	33531	36947	28178
Primærnæringer	7956	8997	1786	2560	2395	2256	1734
Jordbruk	3961	4097	689	1245	1179	984	763
Skogbruk	614	644	74	219	180	171	81
Fiske og fangst	3380	4257	1023	1097	1036	1101	890
Oljeutvinning og rørtransport	32564	32942	3011	19444	6050	4437	2691
Utvinning av råolje og naturgass	31848	32541	2948	19301	5948	4344	2514
Rørtransport	716	402	63	143	103	93	177
Industri og bergverksdrift	20085	18180	4369	4595	4299	4917	3374
Bergverksdrift	387	385	87	100	67	130	75
Skjermet industri ..	3969	3714	778	982	895	1059	659
Utekonkurrerende industri	8999	8256	2165	2034	1878	2178	1491
Hjemmekonkurrerende industri	6730	5826	1339	1479	1458	1550	1149
Elektrisitetsforsyning	9009	9451	1932	2342	2262	2916	1768
Bygge- og anleggsvirksomhet	2849	2644	618	670	669	688	523
Varehandel	7074	5077	1491	1311	1153	1122	855
Utenriks sjøfart og oljeboring	-1586	11832	1401	3254	1569	5609	3484
Utenriks sjøfart ...	-2476	12177	1477	3248	1779	5673	3947
Oljeboring	890	-344	-76	6	-210	-65	-463
Samferdsel	10419	8957	2663	1736	2408	2151	2406
Boligtjenester	29373	29819	7392	7219	7555	7653	6580
Annæn næringsvirksomhet	20055	20941	5321	5250	5171	5199	4764
Hotell- og restaurantdrift	248	188	52	48	52	36	33
Finansiell tjenesteyting	4694	4826	1210	1221	1205	1191	1118
Tjenesteyting ellers	15113	15927	4059	3981	3915	3972	3612
Offentlig forvaltningsvirksomhet	20086	22022	5334	5193	5389	6106	5469
Statlig forvaltningsvirksomhet	6709	7955	1803	1744	1914	2494	2291
Undervisning	756	818	211	192	169	245	222
Helsetjenester	122	125	26	23	27	49	26
Annæn tjenesteproduksjon	5831	7013	1565	1529	1719	2200	2043
Kommunal forvaltningsvirksomhet	13377	14066	3532	3448	3475	3611	3178
Undervisning	2358	2277	592	563	555	568	624
Helsetjenester	3690	3803	985	947	931	939	788
Annæn tjenesteproduksjon	7329	7986	1954	1938	1989	2105	1766
MEMO:							
Fastlands-Norge	126906	126089	30906	30876	31301	33007	27472
Skjermede næringer .	106796	106723	26217	25947	26681	27877	23786
Utekonkurrerende næringer	9386	8640	2252	2134	1946	2308	1566
Hjemmekonkurrerende næringer	10725	10726	2436	2794	2674	2822	2121

1) Uoverensstemmelsene i tabellene skyldes maskinell avrunding.

TABELL 18. EKSPORT. 1)
Mill.kr

	1987*	1988*	-----1988-----				--1989--
			1.kv.	2.kv.	3.kv.	4.kv.	
Eksport i alt	200092	213117	52566	51169	52697	56685	59967
Varer	145182	152130	38041	36498	36413	41179	43887
Råolje og naturgass							
fra Nordsjøen	53620	48514	13083	11785	11408	12237	16742
Skip, nybygde	1106	2213	497	626	433	658	545
Skip, eldre	8690	3023	324	206	596	1897	472
Oljeplattformer og							
moduler, nybygde	43	26	0	17	4	4	2
Oljeplattformer,							
eldre	294	467	85	0	219	164	475
Direkte eksport ved							
oljevirkosomhet	206	163	22	44	60	38	40
Andre varer	81222	97724	24030	23821	23693	26181	25610
Produkter fra							
jordbruk, skog-							
bruk og fiske	3819	4772	1199	1165	965	1443	1173
Bergverksprodukter	1588	1646	337	420	392	497	434
Industriprodukter .	75583	90812	22459	22169	22145	24038	23907
Nærings- og							
nyttelsesmidler ..	10058	10818	2804	2451	2495	3067	2404
Grafiske pro-							
dukter	134	183	42	41	50	50	46
Treforedlings-							
produkter	7407	8667	2117	2096	2156	2298	2327
Kjemiske råvarer	6759	7912	1946	2284	2025	1657	2114
Raffinerte olje-							
produkter	5092	4553	1214	1159	1296	883	883
Metaller	18721	26678	6027	6209	6851	7592	7906
Tekstil- og							
bekledningsvarer	1651	1603	417	382	360	444	345
Trevarer, møbler							
og innredninger .	1196	1378	335	311	302	431	479
Kjemiske og							
mineralske pro-							
dukter	7731	8900	2342	2139	2052	2367	2303
Andre verksted-							
produkter	16833	20120	5214	5097	4559	5249	5099
Elektrisk kraft ...	233	494	35	67	190	202	96
Tjenester	54910	60987	14526	14671	16284	15506	16080
Brutto frakter ved							
skipsfart	27034	31766	7491	7426	8145	8704	9111
Brutto inntekter ved							
oljeboring	272	124	27	31	34	32	54
Direkte eksport ved							
annen oljevirkosom-							
het	994	1128	288	264	268	309	295
Eksport av rør-							
tjenester	3201	2340	676	572	470	623	627
Utlendingers konsum							
i Norge	9113	9977	1895	2359	3715	2008	1979
Andre tjenester	14296	15651	4149	4019	3652	3831	4014

1) Uoverensstemmelsene i tabellene skyldes maskinell avrunding.

TABELL 19. IMPORT. 1)
Mill.kr.

	1987*	1988*	1988				1989
			1.kv.	2.kv.	3.kv.	4.kv.	1.kv.
Import i alt	211949	217454	51787	53657	52906	59103	52200
Varer	151516	154359	37791	38331	34650	43588	36851
Skip, nybygde og eldre	4273	14366	1512	2832	2306	7716	4420
Oljeplattformer og moduler, nybygde og eldre	1840	808	396	250	69	94	110
Direkte import ved oljevirkosomhet	1667	785	136	208	179	261	240
Andre varer	143735	138399	35746	35040	32095	35517	32081
Produkter fra jordbruk, skogbruk og fiske	5538	5461	1588	1391	1068	1414	1478
Råolje	2490	823	260	175	230	158	118
Bergverksprodukter	1750	1987	484	485	535	482	504
Industriprodukter	133785	130040	33394	32950	30247	33448	29975
Nærings- og nytelsesmidler	5314	5823	1275	1418	1417	1712	1438
Grafiske produkter	1940	1923	461	458	481	522	458
Treforedlingsprodukter	3709	4048	1039	970	933	1106	1061
Kjemiske råvarer	6233	7109	1603	1913	1619	1973	1902
Raffinerte oljeprodukter	2859	2641	470	517	623	1031	838
Metaller	9046	12248	2656	2843	3245	3504	3382
Tekstil- og beklæringsvarer	14311	13264	3716	2855	3556	3137	3109
Trevarer	6593	5661	1531	1512	1209	1409	1076
Kjemiske og mineralske produkter	24270	24507	6030	6162	5772	6543	5691
Andre verkstedprodukter	51372	46205	12136	12694	10050	11325	9977
Transportmidler mv. uten tilsvarende norsk produksjon	8138	6610	2475	1608	1342	1186	1043
Elektrisk kraft	172	89	20	39	15	15	7
Tjenester	60433	63094	13996	15326	18256	15515	15349
Brutto utgifter ved skipsfart	20597	21407	4949	4980	5582	5895	6038
Brutto utgifter ved oljeboring	183	268	71	66	66	65	91
Direkte import ved annen oljevirkosomhet	2691	2713	530	615	921	647	658
Nordmenns konsum i utlandet	21514	23060	4731	5654	7661	5014	4356
Andre tjenester	15446	15646	3715	4010	4026	3894	4204

1) Uoverensstemmelsene i tabellene skyldes maskinell avrunding.

TABELL 20. UTENRIKSREGNSKAP. 1)

Mill.kr

	1987*	1988*	-----1988-----				--1989--
			1.kv.	2.kv.	3.kv.	4.kv.	
Driftsregnskap							
Overskudd på driftsregnskapet.....	-27644	-23846	-3738	-7905	-5251	-6952	889
Vare- og tjenestebalansen	-11857	-4337	779	-2488	-210	-2418	7767
Rente- og stønadsbalansen	-15788	-19509	-4518	-5417	-5041	-4534	-6879
Renter fra utlandet...	18621	19361	5628	4486	4292	4954	5192
Aksjeutbytte mv. fra utlandet.....	2166	2339	484	529	541	786	427
Stønader fra utlandet.	1515	1776	354	514	476	432	382
Renter til utlandet...	23987	29496	7764	6765	7557	7411	8636
Aksjeutbytte mv. til utlandet.....	6059	5301	1429	2570	673	631	2423
Stønader til utlandet.	8043	8187	1793	1611	2120	2664	1820
Netto endringer i fordringer og gjeld ikke forårsaket av transaksjoner.	16087	-2912	1349	-128	-10035	5901	-4720
Nedgang i Norges nettogjeld.....	-11558	-26758	-2389	-8033	-15285	-1050	-3832
Kapitalregnskap							
Netto inngang, langsiktige kapitaltransaksjoner.....	3016	34320	10423	13066	5876	4955	9429
Netto inngang, kjente kortsiktige kapitaltransaksjoner.....	34950	861	690	-1356	-1657	3181	-4654
Netto inngang, andre kortsiktige kapitaltransaksjoner og statistiske feil.....	-10322	-11335	-7377	-3807	1033	-1185	-5664
Netto kapitaltransaksjoner i alt.....	27644	23846	3738	7905	5251	6952	-889
Netto endringer i fordringer og gjeld forårsaket av valutakursendringer mv.....	-16087	2912	-1349	128	10035	-5901	4720
Oppgang i Norges nettogjeld.....	11558	26758	2389	8033	15285	1050	3832
MEMO:							
Overskudd på driftsregnskapet utenom eksport av eldre skip og import av nybygde og eldre skip.....	-32062	-12502	-2551	-5278	-3541	-1134	4836

1) Uoverensstemmelsene i tabellene skyldes maskinell avrunding.

TABELL 21. DISPONIBEL INNTEKT OG SPARING FOR NORGE. 1)

Mill.kr

	1987*	1988*	-----1988-----				--1989--
			1.kv.	2.kv.	3.kv.	4.kv.	1.kv.
Bruttonasjonalprodukt ..	562938	594243	145556	145858	149089	153739	151002
-Renter, aksjeutbytte m.v. til utlandet, netto	9263	13100	3081	4320	3397	2302	5440
Bruttonasjonalinntekt	553675	581143	142475	141538	145692	151437	145562
-kapitalslit	82444	92301	22188	22784	23378	23951	23968
Nasjonalinntekt	471232	488841	120287	118754	122314	127487	121594
Stønader til utlandet, netto	6529	6412	1439	1097	1644	2232	1438
Disponibel inntekt for Norge	464703	482429	118848	117657	120670	125255	120156
-konsum i alt	413713	431368	103047	105831	107269	115221	103896
Sparing	50990	51062	15801	11826	13401	10034	16260
Disponibel realinntekt for Norge	464703	455440	115208	111215	113336	115681	110474

1) Uoverensstemmelsene i tabellene skyldes maskinell avrunding.

TABELL 22. FAKTORINNTEKT ETTER NÆRING. 1)
Mill.kr

	1987*	1988*	1988			
			1.kv.	2.kv.	3.kv.	4.kv.
Faktorinntekt	404952	428540	105726	104977	107661	110176
Næringsvirksomhet	349257	365850	90666	88786	91984	94414
Primærnæringer	18683	18556	3776	1999	8557	4224
Jordbruk	11684	11175	1321	204	7359	2291
Skogbruk	3182	3675	1481	983	290	920
Fiske og fangst	3817	3707	974	812	909	1012
Oljeutvinning og rør- transport	28251	18154	6214	4436	3873	3632
Utvinning av råolje og naturgass	24755	15529	5423	3831	3362	2913
Rørtransport	3496	2625	791	605	510	719
Industri og berg- verksdrift	78010	87361	21643	22014	19988	23716
Bergverksdrift	1649	1746	405	470	441	430
Skjermet industri ..	20243	22575	5372	5743	5187	6273
Utekonkurrerende industri	12900	19561	4356	4584	4859	5763
Hjemmekonkurrerende industri	43219	43479	11510	11217	9502	11250
Elektrisitetsforsyning	12385	14659	4543	2776	2805	4535
Bygge- og anleggs- virksomhet	32534	33593	8184	8498	8315	8596
Varehandel	43988	44275	10871	11199	10432	11773
Utenriks sjøfart og oljeboring	2870	4771	1372	1100	1069	1230
Utenriks sjøfart ...	2803	4161	1312	1018	884	947
Oljeboring	67	610	60	82	184	283
Samferdsel	24208	27818	6084	7692	6936	7106
Boligtjenester	14131	16397	3753	4121	4222	4300
Annen nærings- virksomhet	94196	100266	24226	24951	25786	25302
Hotell- og restaurantdrift	8730	9413	2123	2366	2838	2086
Finansiell tjeneste- yting	29691	29875	7365	7339	7520	7651
Forretningsmessig tjenesteyting og utleievirksomhet ...	25008	27450	6568	6886	7046	6951
Tjenesteyting ellers	30766	33528	8171	8360	8383	8614
Offentlig forvaltnings- virksomhet	80722	86850	21015	22109	21775	21950
Statlig forvaltnings- virksomhet	24780	26353	6182	6978	6502	6692
Forsvar	6923	7361	1686	1886	1896	1894
Undervisning	4634	4972	1212	1368	1093	1298
Helsetjenester	1505	1565	368	423	385	388
Annen tjeneste- produksjon	11718	12455	2915	3300	3127	3112
Kommunal forvaltnings- virksomhet	55942	60496	14833	15132	15273	15258
Undervisning	17550	18884	4529	4750	4831	4774
Helsetjenester	28057	30452	7537	7579	7634	7701
Annen tjeneste- produksjon	10335	11161	2767	2803	2808	2783
Korreksjonsposter	-25026	-24160	-5954	-5919	-6098	-6189
MEMO:						
Fastlands-Norge	373831	405615	98140	99441	102719	105314
Skjermede næringer .	309065	333448	79414	81375	86719	85939
Utekonkurrerende næringer	14549	21307	4761	5054	5300	6193
Hjemmekonkurrerende næringer	50217	50860	13965	13012	10701	13182

1) Uoverensstemmelsene i tabellene skyldes maskinell avrunding.

TABELL 21. DISPONIBEL INNTEKT OG SPARING FOR NORGE. 1)

Mill.kr

	1987*	1988*	-----1988-----				--1989--
			1.kv.	2.kv.	3.kv.	4.kv.	1.kv.
Bruttonasjonalprodukt ..	562938	594243	145556	145858	149089	153739	151002
-Renter, aksjeutbytte m.v. til utlandet, netto	9263	13100	3081	4320	3397	2302	5440
Bruttonasjonalinntekt	553675	581143	142475	141538	145692	151437	145562
-kapitalslit	82444	92301	22188	22784	23378	23951	23968
Nasjonalinntekt	471232	488841	120287	118754	122314	127487	121594
Stønader til utlandet, netto	6529	6412	1439	1097	1644	2232	1438
Disponibel inntekt for Norge	464703	482429	118848	117657	120670	125255	120156
-konsum i alt	413713	431368	103047	105831	107269	115221	103896
Sparing	50990	51062	15801	11826	13401	10034	16260
Disponibel realinntekt for Norge	464703	455440	115208	111215	113336	115681	110474

1) Uoverensstemmelsene i tabellene skyldes maskinell avrunding.

TABELL 22. FAKTORINNTEKT ETTER NÆRING. 1)
 Mill.kr

	1987*	1988*	-----1988-----			
			1.kv.	2.kv.	3.kv.	4.kv.
Faktorinntekt	404952	428540	105726	104977	107661	110176
Næringsvirksomhet	349257	365850	90666	88786	91984	94414
Primærnæringer	18683	18556	3776	1999	8557	4224
Jordbruk	11684	11175	1321	204	7359	2291
Skogbruk	3182	3675	1481	983	290	920
Fiske og fangst	3817	3707	974	812	909	1012
Oljeutvinning og rør- transport	28251	18154	6214	4436	3873	3632
Utvinning av råolje og naturgass	24755	15529	5423	3831	3362	2913
Rørtransport	3496	2625	791	605	510	719
Industri og berg- verksdrift	78010	87361	21643	22014	19988	23716
Bergverksdrift	1649	1746	405	470	441	430
Skjermet industri ..	20243	22575	5372	5743	5187	6273
Utekonkurrerende industri	12900	19561	4356	4584	4859	5763
Hjemmekonkurrerende industri	43219	43479	11510	11217	9502	11250
Elektrisitetforsyning	12385	14659	4543	2776	2805	4535
Bygge- og anleggs- virksomhet	32534	33593	8184	8498	8315	8596
Varehandel	43988	44275	10871	11199	10432	11773
Utenriks sjøfart og oljeboring	2870	4771	1372	1100	1069	1230
Utenriks sjøfart ...	2803	4161	1312	1018	884	947
Oljeboring	67	610	60	82	184	283
Samferdsel	24208	27818	6084	7692	6936	7106
Boligtjenester	14131	16397	3753	4121	4222	4300
Annen nærings- virksomhet	94196	100266	24226	24951	25786	25302
Hotell- og restaurantdrift	8730	9413	2123	2366	2838	2086
Finansiell tjeneste- yting	29691	29875	7365	7339	7520	7651
Forretningsmessig tjenesteyting og utleievirksomhet ...	25008	27450	6568	6886	7046	6951
Tjenesteyting ellers	30766	33528	8171	8360	8383	8614
Offentlig forvaltnings- virksomhet	80722	86850	21015	22109	21775	21950
Statlig forvaltnings- virksomhet	24780	26353	6182	6978	6502	6692
Forsvar	6923	7361	1886	1886	1896	1894
Undervisning	4634	4972	1212	1368	1093	1298
Helsetjenester	1505	1565	368	423	385	388
Annen tjeneste- produksjon	11718	12455	2915	3300	3127	3112
Kommunal forvaltnings- virksomhet	55942	60496	14833	15132	15273	15258
Undervisning	17550	18884	4529	4750	4831	4774
Helsetjenester	28057	30452	7537	7579	7634	7701
Annen tjeneste- produksjon	10335	11161	2767	2803	2808	2783
Korreksjonsposter	-25026	-24160	-5954	-5919	-6098	-6189
MEMO:						
Fastlands-Norge	373831	405615	98140	99441	102719	105314
Skjermede næringer .	309065	333448	79414	81375	86719	85939
Utekonkurrerende næringer	14549	21307	4761	5054	5300	6193
Hjemmekonkurrerende næringer	50217	50860	13965	13012	10701	13182

1) Uoverensstemmelsene i tabellene skyldes maskinell avrundning.

TABELL 23. LØNNSKOSTNADER ETTER NÆRING. 1)
Mill.kr

	1987*	1988*	1988			
			1.kv.	2.kv.	3.kv.	4.kv.
Lønnskostnader	305451	323056	79078	81476	79345	83157
Næringsvirksomhet	224730	236206	58063	59367	57570	61207
Primærnæringer	2395	2483	706	691	504	583
Jordbruk	583	603	77	221	204	100
Skogbruk	1019	973	400	265	73	234
Fiske og fangst	793	907	228	205	226	249
Oljeutvinning og rør- transport	7021	7524	1916	1792	1780	2035
Utvinning av råolje og naturgass	6969	7468	1901	1778	1768	2021
Rørtransport	52	55	15	13	13	15
Industri og berg- verksdrift	62003	63742	16489	16197	14502	16555
Bergverksdrift	1179	1157	264	317	290	286
Skjermet industri ..	15870	16810	4145	4328	3895	4442
Utekonkurrerende industri	9418	9710	2427	2429	2379	2475
Hjemmekonkurrerende industri	35536	36065	9653	9124	7938	9351
Elektrisitetsforsyning	4067	4265	1054	1069	1070	1072
Bygge- og anleggs- virksomhet	26537	27274	6663	6895	6755	6961
Varehandel	39197	41672	9902	10204	10264	11302
Utenriks sjøfart og oljeboring	4575	4438	1037	1094	1171	1136
Utenriks sjøfart ...	3705	3547	808	865	953	921
Oljeboring	870	891	229	229	218	215
Samferdsel	27233	28446	6785	7353	6976	7333
Boligtjenester	311	342	83	85	87	87
Annen nærings- virksomhet	51389	56021	13428	13988	14463	14143
Hotell- og restaurantdrift	6838	7319	1683	1863	2186	1587
Finansiell tjeneste- yting	13138	14589	3495	3591	3648	3854
Forretningsmessig tjenesteyting og utleievirksomhet ...	13765	15441	3699	3867	3955	3919
Tjenesteyting ellers	17648	18672	4550	4666	4673	4782
Offentlig forvaltnings- virksomhet	80722	86850	21015	22109	21775	21950
Statlig forvaltnings- virksomhet	24780	26353	6182	6978	6502	6692
Forsvar	6923	7362	1686	1886	1896	1894
Undervisning	4634	4972	1212	1368	1093	1298
Helsetjenester	1505	1565	368	424	385	388
Annen tjeneste- produksjon	11718	12455	2916	3300	3127	3112
Kommunal forvaltnings- virksomhet	55942	60496	14833	15132	15273	15258
Undervisning	17550	18884	4529	4750	4831	4774
Helsetjenester	28057	30452	7537	7579	7634	7701
Annen tjeneste- produksjon	10335	11161	2768	2803	2808	2783
MEMO:						
Fastlands-Norge	293855	311095	76125	78590	76394	79986
Skjermede næringer .	245911	262282	63152	66251	65488	67391
Utekonkurrerende næringer	10597	10867	2692	2746	2668	2762
Hjemmekonkurrerende næringer	37348	37946	10281	9594	8237	9834

1) Uoverensstemmelsene i tabellene skyldes maskinell avrunding.

TABELL 24. DRIFTSRESULTAT ETTER NÆRING. 1)
Mill.kr

	1987*	1988*	-----1988-----			
			1.kv.	2.kv.	3.kv.	4.kv.
Driftsresultat	99501	105484	26649	23501	28316	27018
Næringsvirksomhet	124527	129644	32603	29419	34415	33207
Primærnæringer	16287	16073	3070	1308	8054	3641
Jordbruk	11101	10572	1244	-17	7155	2191
Skogbruk	2163	2702	1081	718	217	686
Fiske og fangst	3024	2800	746	607	683	764
Oljeutvinning og rør- transport	21230	10631	4298	2644	2093	1596
Utvinning av råolje og naturgass	17786	8061	3521	2053	1595	892
Rørtransport	3444	2570	776	591	498	704
Industri og berg- verksdrift	16008	23619	5154	5817	5487	7161
Bergverksdrift	470	589	141	153	151	144
Skjermet industri ..	4373	5765	1227	1415	1292	1831
Utekonkurrerende industri	3482	9851	1928	2155	2480	3287
Hjemmekonkurrerende industri	7683	7413	1857	2093	1564	1899
Elektrisitetsforsyning	8318	10394	3489	1707	1735	3463
Bygge- og anleggs- virksomhet	5997	6319	1521	1603	1560	1635
Varehandel	4791	2604	968	996	168	471
Utenriks sjøfart og oljeboring	-1705	333	336	6	-102	94
Utenriks sjøfart ...	-902	614	505	153	-68	25
Oljeboring	-802	-281	-169	-147	-34	69
Samferdsel	-3025	-628	-701	339	-39	-227
Boligtjenester	13820	16055	3670	4036	4136	4213
Annen nærings- virksomhet	42806	44245	10798	10963	11324	11159
Hotell- og restaurantdrift	1892	2094	440	502	652	499
Finansiell tjeneste- yting	16553	15285	3869	3747	3872	3797
Forretningsmessig tjenesteyting og utleievirksomhet ...	11243	12009	2868	3019	3090	3031
Tjenesteyting ellers	13118	14857	3620	3694	3710	3832
Offentlig forvaltnings- virksomhet	0	0	0	0	0	0
Korreksjonsposter	-25026	-24160	-5954	-5919	-6098	-6189
MEMO:						
Fastlands-Norge	79976	94520	22015	20851	26326	25328
Skjermede næringer .	63154	71165	16262	15124	21231	18549
Utekonkurrerende næringer	3952	10440	2069	2309	2631	3431
Hjemmekonkurrerende næringer	12870	12914	3684	3418	2463	3349

1) Uoverensstemmelsene i tabellene skyldes maskinell avrunding.

Tabell 25. FAKTORINNTEKT ETTER INSTITUSJONELL SEKTOR. 1) MILL.KR.

	1984*	1985*	1986*	1987*	1988*
Faktorinntekt	337 509	369 587	370 804	404 953	428 542
Lønn 2)	185 206	205 409	232 416	261 321	274 158
Husholdninger	184 926	205 089	232 036	260 941	273 778
Utlandet 3)	280	320	380	380	380
Arbeidsgiveravgift til folke- trygden 2)	31 144	34 258	38 996	44 130	48 898
Driftsresultat 4)	121 159	129 920	99 392	99 502	105 486
Husholdninger	40 805	41 691	45 249	50 355	53 186
Finansinstitusjoner	-7 836	-7 478	-7 971	-8 947	-8 962
Offentlig eide banker	-346	61	-117	118	1 209
Private finansinstitusjoner	-7 490	-7 539	-7 854	-9 065	-10 171
Ikke-personlige foretak	88 191	95 707	62 114	58 094	61 262
Private foretak	57 934	65 272	43 506	39 509	48 123
Offentlig eide foretak	30 257	30 435	18 608	18 585	13 139

1) Mens inntektsregnskapet er under utvikling, vil tall i tabellene 25, 26, 27, 28, 29, 30 og 31 være å anse som foreløpige. 2) Summen av lønn og arbeidsgiveravgift til folke-trygden svarer til lønnskostnader i tabell 23. 3) Lønn opptjent i Norge utbetalt til utlendinger. 4) Driftsresultat opptjent etter institusjonell opprinnelsessektor.

TABELL 26. HUSHOLDNINGER. INNTEKTER, UTGIFTER OG SPARING. 1) MILL.KR.

	1984*	1985*	1986*	1987*	1988*
Inntekter	349 473	382 227	432 429	490 014	528 875
Lønn 2)	185 034	205 209	232 162	261 073	273 922
Arbeidsgiveravgift til folke- trygden	31 144	34 258	38 996	44 130	48 898
Driftsresultat	40 805	41 691	45 249	50 355	53 186
Renteinntekter	18 719	21 381	27 850	34 987	39 682
Stønader fra det offentlige	67 917	73 819	81 525	92 072	105 161
Stønader fra utlandet	1 291	1 402	1 268	1 487	1 564
Andre inntekter	4 563	4 466	5 379	5 910	6 462
-Utgifter	126 929	143 010	169 480	206 467	228 574
Direkte skatter og trygdepremier	99 198	110 104	126 585	148 338	159 841
Arbeidsgiveravgift til folke- trygden	31 144	34 258	38 996	44 130	48 898
Andre direkte skatter og trygde- premier	68 054	75 846	87 589	104 208	110 943
Renteutgifter	24 081	28 838	37 489	51 866	61 974
Andre utgifter	3 650	4 068	5 406	6 263	6 759
= Disponibel inntekt	222 544	239 217	262 949	283 547	300 301
- Privat konsum	210 921	245 439	278 909	297 641	308 753
= Sparing	11 623	-6 222	-15 960	-14 094	-8 452

1) Se note 1, tabell 25. 2) Medregnet lønn opptjent i utlandet.

TABELL 27. OFFENTLIG FORVALTNING. INNTEKTER, UTGIFTER OG SPARING. 1) 2) MILL.KR.

	1984*	1985*	1986*	1987*	1988*
Inntekter	241 792	278 245	285 148	316 606	333 015
Direkte skatter og trygdepremier	138 147	157 904	146 769	167 254	177 293
Indirekte skatter	78 200	91 037	99 922	107 059	107 043
Renteinntekter	20 552	24 780	33 290	39 935	42 988
Andre inntekter	4 893	4 525	5 167	2 358	5 691
- Utgifter	114 481	125 169	142 417	160 571	177 559
Subsidier	25 709	26 936	29 569	31 515	33 638
Renteutgifter	15 018	17 393	22 324	24 061	22 863
Stønader til private konsumenter	67 917	73 819	81 525	92 072	105 161
Stønader til utlandet	3 870	4 210	4 947	5 283	5 305
Andre utgifter	1 967	2 811	4 052	7 640	10 592
= Disponibel inntekt	127 311	153 076	142 731	156 035	155 456
- Offentlig konsum	84 099	92 654	101 580	116 073	122 613
= Sparing	43 212	60 422	41 151	39 962	32 843

1) I denne tabell og ellers i nasjonalregnskapet er skatter, avgifter, subsidier og stønader i prinsippet registrert med de i året påløpte (i motsetning til innbetalte) beløp. Tallene for offentlige inntekter og utgifter i nasjonalregnskapet avviker derfor fra tallene i de offentlige regnskaper. 2) Se note 1, tabell 25.

TABELL 28. FINANSINSTITUSJONER. INNTEKTER, UTGIFTER OG SPARING. 1) MILL.KR.

	1984*	1985*	1986*	1987*	1988*
Inntekter	72 230	86 300	117 996	147 965	162 333
Driftsresultat	-7 836	-7 478	-7 971	-8 947	-8 962
Renteinntekter	69 651	83 455	113 599	143 706	156 788
Andre inntekter	10 415	10 323	12 368	13 206	14 507
- Utgifter	66 844	81 664	108 530	130 670	149 332
Direkte skatter og trygdepremier	589	611	639	584	518
Renteutgifter	51 207	64 736	89 761	114 499	128 092
Andre utgifter	15 048	16 317	18 130	15 587	20 722
= Disponibel inntekt	5 386	4 636	9 466	17 295	13 001
= Sparing	5 386	4 636	9 466	17 295	13 001

TABELL 29. IKKE-PERSONLIGE FORETAK. INNTEKTER, UTGIFTER OG SPARING. 1) MILL.KR

	1984*	1985*	1986*	1987*	1988*
Inntekter	112 569	126 448	106 527	109 447	122 977
Driftsresultat	88 191	95 707	62 114	58 094	61 262
Renteinntekter	9 044	14 746	22 348	22 248	26 934
Andre inntekter 2)	15 334	15 996	22 065	29 105	34 781
- Utgifter	95 107	103 969	95 578	101 615	109 294
Direkte skatter og trygdepremier	38 436	47 235	19 545	18 332	16 934
Renteutgifter	36 118	37 666	51 646	55 817	63 594
Andre utgifter 2)	20 553	19 068	24 387	27 466	28 766
= Disponibel inntekt	17 462	22 479	10 949	7 832	13 683
= Sparing	17 462	22 479	10 949	7 832	13 683

1) Se note 1, tabell 25. 2) Inkluderer aksjeutbytte inntekt/utgift, utbytte på eierkapital i stats- og kommuneforetak og netto skadeforsikringserstatninger/-premier.

TABELL 30. DISPONIBEL INNTEKT ETTER INSTITUSJONELL SEKTOR. 1) MILL. KR.

	1984*	1985*	1986*	1987*	1988*
Nettonasjonalprodukt	390 000	433 688	441 157	480 497	501 942
- Renter, aksjeutbytte mv. til utlandet, netto	13 142	9 506	9 092	9 259	13 100
= Nasjonalinntekt	376 858	424 182	432 065	471 238	488 841
- Stønader til utlandet, netto	4 156	4 774	5 971	6 528	6 412
= Disponibel inntekt for Norge	372 702	419 408	426 094	464 710	482 429
Fordelt på					
Privat disponibel inntekt	233 044	259 312	273 879	297 739	320 750
Husholdninger	222 544	239 217	262 949	283 547	300 301
Lønnstakere	152 243	164 855	182 411	195 717	..
Personlig næringsdrivende	28 331	28 750	28 665	29 216	..
Trygdede, pensjonister o.a.	41 970	45 612	51 871	58 614	..
Private finansinstitusjoner	3 992	3 771	5 962	8 890	9 303
Private ikke-personlige foretak	6 508	16 324	4 968	5 302	11 146
Offentlig disponibel inntekt	139 658	160 096	152 216	166 970	161 691
Offentlig forvaltning	127 311	153 076	142 731	156 035	155 456
Offentlig eide banker	1 394	865	3 504	8 405	3 698
Offentlig eide foretak	10 953	6 155	5 981	2 530	2 537

TABELL 31. SPARING ETTER INSTITUSJONELL SEKTOR. 1) MILL.KR

	1984*	1985*	1986*	1987*	1988*
Innenlandsk nettoinvestering	53 755	54 633	79 049	78 640	74 910
Overskudd på driftsregnskapet over- for utlandet	23 929	26 682	-33 443	-27 644	-23 846
= Sparing	77 684	81 315	45 606	50 996	51 062
Fordelt på					
Privat sparing	22 123	13 873	-5 030	98	11 997
Husholdninger	11 623	-6 222	-15 960	-14 094	-8 452
Lønnstakere	-1 244	-14 632	-21 284	-21 659	..
Personlig næringsdrivende	10 187	7 554	4 615	3 550	..
Trygdede, pensjonister o.a.	2 680	856	707	4 015	..
Private finansinstitusjoner	3 992	3 771	5 962	8 890	9 303
Private ikke-personlige foretak	6 508	16 324	4 968	5 302	11 146
Offentlig sparing	55 559	67 442	50 636	50 897	39 078
Offentlig forvaltning	43 212	60 422	41 151	39 962	32 843
Offentlig eide banker	1 394	865	3 504	8 405	3 698
Offentlig eide foretak	10 953	6 155	5 981	2 530	2 537

1) Se note 1), tabell 25.

(SU nr. 25, 1989)

EMISJONER AV IHENDEHAVEROBLIGASJONER I APRIL 1989

I april 1989 ble det emittert ihendehaverobligasjoner for i alt 5 765 mill. kr, fordelt med 5 338 mill.kr på det innenlandske marked og 427 mill.kr på lån i utenlandsk valuta.

Fra januar til april 1989 ble det emittert ihendehaverobligasjoner for i alt 25 006 mill.kr. Dette er en nedgang på 2 943 mill.kr. (10,5 prosent) sammenlignet med januar til april 1988. Emisjonene på det innenlandske markedet i årets fire første måneder økte med 7 024 mill.kr. (80,2 prosent), mens emisjonene i utenlandsk valuta ble redusert med 9 967 mill.kr. (51,9 prosent) sammenlignet med samme periode året før.

Dette viser foreløpige oppgaver fra Statistisk sentralbyrås kredittmarkedsstatistikk.

Emisjoner av ihendehaverobligasjoner. Mill.kr

Låntakere	1988*		1989*	
	April	Jan.-april	April	Jan.-april
A. Emisjoner i alt	9 789	27 949	5 765	25 006
B. Emisjoner i norske kroner	3 345	8 757	5 338	15 781
Kommuneforvaltningen	100	100	400	840
Fylkeskommuner	-	-	-	-
Kommuner	100	100	400	840
Forretningsbanker	30	30	240	240
Sparebanker	-	-	175	175
Statsbanker	700	700	350	1 050
Private kredittforetak	2 165	6 877	3 863	11 580
Realkredittforetak	1 202	4 104	1 833	6 855
Skipsfinansieringsforetak	-	-	300	300
Andre private kredittforetak	963	2 773	1 730	4 425
Kommuneforetak	350	450	110	1 261
Private foretak	-	600	200	635
C. Emisjoner i utenlandsk valuta 1).....	6 444	19 192	427	9 225
Statsforvaltningen	2 483	5 651	-	2 356
Kommuneforvaltningen (Kommuner)	201	993	-	141
Forretningsbanker	1 525	1 729	154	4 388
Sparebanker	233	630	-	420
Private kredittforetak	-	4 110	273	273
Statsforetak	1 724	5 801	-	1 647
Private foretak	278	278	-	-
D. Emisjoner i eurokroner	-	-	-	-

1) Beregnet etter månedens gjennomsnittlige valutakurs.

K i l d e : Norges Bank.

TILLEGG TIL DE INTERNASJONALE MÅNEDSTABELLER I STATISTISK MÅNEDSHEFTE NR. 5, 1989

Tallene er mottatt i tiden 12.6. - 16.6.89 og er foreløpige. De vil eventuelt bli korrigert i Statistisk månedshefte. Der vil man også finne nærmere forklaringer til tallene og alle korreksjoner av eldre tall.

Tall i parentes gjelder måneden (kvartalet, uken) før.

D a n m a r k (tabell 85)

Animalsk jordbruksproduksjon.....	Kol. B	Jan.	105	(100)
	" "	Feb.	99	

S t o r b r i t a n n i a (tabell 86)

Reuter's råvareindeks, uketall		22/5-26/5	116	(116)
		29/5-2/6	116	
		5/6-9/6	115	
Reuter's råvareindeks	Kol. H	Mai	116	(117)

F r a n k r i k e (tabell 87)

Produksjonsindeks, industri	Kol. B	Jan.	108	(109)
	" "	Feb.	109	

J a p a n (tabell 89)

Arbeidsløyse	Kol. A	Feb.	1 440	(1 430)
	" "	Mars	1 460	
Produksjonsindeks, industri	" B	Feb.	140	(142)
Detaljomssetningsindeks	" C	Jan.	121	(124)
Verdi av utenrikshandelen				
a) Innførsel	" D.a	Mars	2 510	(1 962)
b) Utførsel	" D.b	Mars	3 185	(3 062)
Engrosprisindeks	" F	Mars	87	(87)
Konsumprisindeks	" G	Mars	117	(117)

U S A (tabell 90)

Produksjon				
a) Produksjonsindeks, industri ..	Kol. D.a	Mars	137	(137)
Moody's råvareindeks, uketall		22/5-26/5	87	(88)
		29/5-2/6	86	
		5/6-9/6	85	
Moody's råvareindeks	" I	Mai	88	(88)
Engrosprisindeks	" J	Mars	126	(125)

PUBLIKASJONER UTSENDT I MAI 1989

BANK- OG KREDITTSTATISTIKK. AKTUELLE TALL. (BK; 10-11/89). I publikasjonen publiseres løpende regnskapsstatistikk for banker, kredittforetak, finansieringsselskaper mv. så snart tallene foreligger. Sidetall 18-23, 20 kr ISSN 0333-1504

BYGGEAREALSTATISTIKK 1988 (NOS B;831). Gir opplysninger om igangsetting og fullføring av bygg og om bygg under arbeid ved utgangen av året. Sidetall 76, 45 kr ISBN 82-537-2771-2 ISSN 0550-7162

ELEKTRISITETSSTATISTIKK 1987 (NOS B; 833). Gir oppgaver over antall elverker, linjenett, produksjon og forbruk av elektrisk kraft, bearbeidingsverdi, investeringer mv. Publikasjonen gir også opplysninger om fjernvarme. Sidetall 92, 45 kr ISBN 82-537-2773-9 ISSN 0333-3799

JORDBRUKSSTATISTIKK 1987 (NOS B; 827). Gir opplysninger om areal og husdyrhold. Dessuten opplysninger om produksjon, priser, lønninger m.m. I tillegg er det med tabeller over arbeidsinnsats i jordbruket. Sidetall 134, 55 kr ISBN 82-537-2759-3 ISSN 0078-1894

MANEDSSTATISTIKK OVER UTENRIKSHANDELEN (MU; Mars 1989). Gir i et fast tabelloppsett hovedtall for utenrikshandelen og i mer detaljerte tabeller innførselen og utførselen av varer. Sidetall 72, 25 kr ISSN 0332-6403

NYE DISTRIKTSTALL (ND; 3-4/89). Inneholder resultater fra aktuell statistikk for kommuner eller andre områder i vedkommende fylke. I denne måneden er ND-hefter kommet ut for: NORD-TRØNDELAG, NORDLAND, TROMS, FINNMARK, ØSTFOLD, AKERSHUS OG OSLO, HEDMARK, OPPLAND, BUSKERUD, VESTFOLD, TELEMARK, AUST-AGDER, VEST-AGDER, ROGALAND, HORDALAND, SOGN OG FJORDANE, MØRE OG ROMSDAL, SØR-TRØNDELAG. Sidetall 15-31, 15 kr ISSN 0800-8345

OLJE- OG GASSVIRKSOMHET 1. KVARTAL 1989 STATISTIKK OG ANALYSE (NOS B; 837). Publikasjonen blir utgitt kvartalsvis og inneholder om lag 30 tabeller som gir viktig informasjon om utvikling på norsk kontinentalsokkel, også årsstatistikk. I en tekstdel gis en redegjørelse for statistisk behandling av oljevirkomheten og en analyse av investeringsaktivitet, produksjon, markedsutviklingen for olje og gass. Sidetall 138, 55 kr ISBN 82-537-2784-4 ISSN 0333-2101

RADIOLYTTING OG FJERNSYNSSEING VINTEREN 1989 LANDSOVERSIKT FOR PROGRAMDAGENE 4.-10. FEBRUAR/ Gustav Haraldsen og Odd Frank Vaage (RAPP; 89/8). Inneholder tall om hvilke radio- og fjernsynstilbud som er tilgjengelig i ulike deler av befolkningen og gir en oversikt over radiolyttingen, kassettbruken, fjernsynsseingen og videobruken i løpet av en uke. Landsoversikten inneholder detaljerte tall for NRK's radio- og fjernsynsprogram, og for ulike befolkningsgrupper. Sidetall 69, 70 kr ISBN 82-537-2769-0 ISSN 0332-8422

RADIOLYTTING OG FJERNSYNSSEING VINTEREN 1989 FYLKESOVERSIKT FOR PROGRAMDAGENE 4.-10 FEBRUAR/Gustav Haraldsen og Odd Frank Vaage (RAPP; 89/9). Inneholder tall om hvilke radio- og fjernsynstilbud som er tilgjengelig i ulike deler av befolkningen og gir en oversikt over radiolyttingen, kassettbruken, fjernsynsseingen og videobruken i løpet av en uke. Fylkesoversikten inneholder hovedtall fra hvert enkelt fylke. Sidetall 130, 85 kr ISBN 82-537-2770-4 ISSN 0332-8422

STATISTISK MANEDSHEFTE (SM; 89/4). Gir i et sett av faste tabeller oversikt over det aller meste av det SSB lager av konjunkturstatistikk og annen måneds- og kvartalsstatistikk. Foruten tall for siste eller nest siste måned eller kvartal gir månedsheftet tall for en rekke tidligere måneder, kvartal og år. Sidetall 112, 30 kr ISSN 0029-3636

STATISTISK UKEHEFTE (SU; 18-22/89). Ukeheftet gir foruten kortidsstatistikk en løpende presentasjon av hovedresultater fra all ny statistikk etterhvert som den utkommer. Sidetall 46-62, 20 kr ISSN 0550-0567

ØKONOMISKE ANALYSER (ØA,89/3). Inneholder følgende artikler: Kraft på billigsalg, kald fusjon - noen spekulative perspektiver, Basisår i nasjonalregnskapet og offentlig forvaltnings inntekter og utgifter etter art. Publikasjonen inneholder også foreløpige nasjonalregnskapstall for 1988. Sidetall 63, 25 kr ISBN 82-537-2748-8 ISSN 0800-4110

PUBLIKASJONER UNDER UTSENDING I JUNI 1989

Byggearealstatistikk 1. kvartal 1989 (NOS B;847) Sidetall 55, 50 kr

Lønnsstatistikk for ansatte i hotell- og restaurantdrift april og oktober 1988 (NOS B;841) Sidetall 55, 45 kr

Lønnsstatistikk for statens embets- og tjenestemenn 1. oktober 1988 (NOS B; 839) Sidetall 88, 45 kr

Helsestatistikk 1987 (NOS B; 832) Sidetall 124, 55 kr

Skogstatistikk 1987 (NOS B; 834) Sidetall 105, 55 kr

Befolkningsstatistikk 1989 Hefte I Endringstal for kommunar 1987-1989 (NOS B; 830) Sidetall 57, 45 kr

Individuelle faktorer ved rekruttering til uførepensjonsordningen - En empirisk studie 1977-1983 (RAPP 88/16) Sidetall 96, 45 kr

PUBLIKASJONENE ER TIL SALGS I BOKHANDLENE

STATISTIKK SOM VENTES PUBLISERT I KOMMENDE UKE

Tittel/emne	Planlagt publiserings- dato	Publiserings- måte
Timefortjeneste i privat bygge- og anleggs- virksomhet 1. kvartal 1989	28.06.	Aktuell statistikk og Teledata
Energibalanse 1987	28.06.	Statistisk ukehefte

UKE-, MÅNEDS- OG KVARTALSPUBLIKASJONER

Abonnementsprisene for SSBs uke-, måneds- og kvartalspublikasjoner er for året 1989 fastsatt til:

	Pr. år	Pr. hefte
Statistisk ukehefte	kr 350	20
Statistisk månedshefte	" 220	30
Månedstatistikk over utenrikshandelen	" 195	25
Bank- og kredittstatistikk. Aktuelle tall	" 280	20
Økonomiske analyser	" 160	25
Nye distriktstall (pr. fylke)	" 100	15
Byggearealstatistikk, kvartalspublikasjon	" 175	50
Olje- og gassvirksomhet, kvartalspublikasjon	" 185	50
Samfunnsspeilet	" 90	40

SYSTEMATISK OVERSIKT OVER EMNEGRUPPENE

0 GENERELLE EMNER

- 00 Generelle emner, nasjonalt
- 01 Generelle emner, regionalt
- 09 Andre generelle emner

1 NATURRESSURSER OG NATURMILJØ

- 10 Ressurs- og miljøregnskap og andre generelle ressurs- og miljøemner
- 11 Areal
- 12 Energi
- 13 Luft
- 14 Vann
- 15 Mineraler
- 16 Skog og planteliv
- 17 Dyreliv
- 18 Naturmiljø - levekår og økonomi
- 19 Andre ressurs- og miljøemner

2 SOSIODEMOGRAFISKE EMNER

- 20 Generelle sosiodemografiske emner
- 21 Befolkning
- 22 Helseforhold og helsetjeneste
- 23 Utdanning og skolevesen
- 24 Kulturelle forhold, generell tidsbruk, ferie og fritid
- 25 Sosiale forhold og sosialvesen
- 26 Rettsforhold og rettsvesen
- 27 Levekår ellers
- 29 Andre sosiodemografiske emner

3 SOSIOØKONOMISKE EMNER

- 30 Generelle sosioøkonomiske emner
- 31 Folketellinger
- 32 Arbeidskraft
- 33 Lønn
- 34 Personlig inntekt og formue
- 35 Personlig forbruk
- 36 Boliger og boforhold
- 39 Andre sosioøkonomiske emner

4 NÆRINGSØKONOMISKE EMNER

- 40 Generelle næringsøkonomiske emner
- 41 Jordbruk, skogbruk, jakt, fiske og fangst
- 42 Oljeutvinning, bergverksdrift, industri og kraftforsyning
- 43 Bygge- og anleggsvirksomhet
- 44 Utenrikshandel
- 45 Varehandel
- 46 Samferdsel og reiseliv
- 47 Tjenesteyting
- 49 Andre næringsøkonomiske emner

5 SAMFUNNSØKONOMISKE EMNER

- 50 Nasjonalregnskap og andre generelle samfunnsøkonomiske emner
- 51 Offentlig forvaltning
- 52 Finansinstitusjoner, penger og kreditt
- 53 Konjunkturer
- 59 Andre samfunnsøkonomiske emner

6 SAMFUNNSORGANISATORISKE EMNER

- 60 Generelle samfunnsorganisatoriske emner
- 61 Administrative emner
- 62 Politiske emner
- 69 Andre samfunnsorganisatoriske emner

STANDARDTEGN

Tall kan ikke forekomme	.	Mindre enn 0,5 av den brukte enheten	0
Oppgave mangler	..	Foreløpige tall	*
Oppgave mangler foreløpig	...	Brudd i den loddrette serien	—
Tall kan ikke offentliggjøres	:	Brudd i den vannrette serien	!
Null	-		