

Statistisk ukehefte



STATISTISK SENTRALBYRÅ

Oslo: Postboks 8131 Dep
0033 Oslo 1
Tlf. (02) *41 38 20

Kongsvinger:
Postuttak
2201 Kongsvinger
Tlf. (066) *85 000

Nr. 31/89

2. august 1989

INNHOOLD

Emne	Side
42 Elektrisitetsbalanse, 1. kvartal 1989	1
42 Oljeutvinning, bergverksdrift og industri. Immaterielle investeringer, 1986-88	2
43 Byggevirksomheten, første halvår 1989	23
44 Utenrikshandelen med varer, januar-juni 1989 ...	30
46 Hoteller og andre overnattingsbedrifter. Overnattingsstatistikk, juni 1989	38
50 Utenriksregnskap, januar-mai 1989	45
Publikasjoner utsendt i juni 1989	52
Publikasjoner under utsending i juli 1989	52
Statistikk som ventes publisert i kommende uke .	53

(SU nr. 31, 1989)

ELEKTRISITETSBALANSE FOR 1. KVARTAL 1989

Elektrisitetsbalansen fra Statistisk sentralbyrå viser at forbruket av elektrisk kraft i 1. kvartal 1989 var 5,4 prosent lavere enn i 1. kvartal 1988. I kraftintensiv industri sank fastkraftforbruket med 0,8 prosent i samme periode, mens det øvrige forbruket sank med 7,3 prosent. Tallene er ikke temperatorkorrigert, og nedgangen må ses i sammenheng med den svært milde vinteren i år. I treforedling var det en økning på 8,2 prosent fra 1. kvartal 1988.

I de fire siste kvartalene har fastkraftforbruket gått ned med 0,7 prosent i forhold til foregående fire kvartaler. Kraftintensiv industri har hatt en økning på 0,9 prosent, mens alminnelig forbruk har gått ned med 1,5 prosent.

Tall for 2. kvartal 1989 vil foreligge i september/oktober.

Forrige melding ble gitt i Statistisk ukehefte nr. 15, 1989.

Elektrisitetsbalanse. GWh. Foreløpige tall.

	Fire kvartaler			1. kvartal		
	2.kv.1987 t.o.m 1.kv.1988	2.kv.1988 t.o.m 1.kv.1989	Endring i prosent	1988	1989	Endring i prosent
Total produksjon	102 634	110 979	8,1	31 091	32 007	2,9
Vannkraft	102 110	110 497	8,2	30 962	31 881	3,0
Varmekraft	525	482	-8,2	129	126	-2,4
+ Import	3 044	1 344	-55,8	417	84	-79,8
- Eksport	2 960	9 365	216,4	850	2 878	238,7
= Brutto forbruk						
innenlands	102 719	102 958	0,2	30 658	29 213	-4,7
- Pumpekraftforbruk	673	1 127	67,5	10	119	1143,3
- Tap 1)	9 964	10 317	3,5	3 130	3 064	-2,1
= Netto forbruk						
innenlands	92 082	91 513	-0,6	27 519	26 030	-5,4
Fastkraft i alt	88 694	88 049	-0,7	26 412	24 985	-5,4
Kraftintensiv						
industri	29 536	29 789	0,9	7 624	7 565	-0,8
Prod. av kjemiske						
råvarer	4 624	4 548	-1,7	1 262	1 204	-4,6
Prod. av jern, stål						
og ferrolegeringer	8 173	8 498	4,0	2 156	2 193	1,7
Prod. av aluminium						
og andre metaller	16 739	16 743	0,0	4 206	4 168	-0,9
Alminnelig forbruk	59 158	58 260	-1,5	18 788	17 420	-7,3
Bergverk	609	556	-8,6	163	150	-8,5
Oljeraffinerier	263	249	-5,4	69	61	-12,5
Treforedling	4 299	4 536	5,5	1 082	1 171	8,2
Transport	615	590	-4,1	171	158	-7,3
Annet fastkraft-						
forbruk 2)	53 371	52 329	-2,0	17 302	15 880	-8,2
Tilfeldig kraft	3 388	3 464	2,3	1 107	1 045	-5,6

1) Omfatter totalt tap i linjenettet samt eget forbruk i kraftstasjonene.

2) Restbestemt.

(SU nr. 31, 1989)

OLJEUTVINNING, BERGVERKSDRIFT OG INDUSTRI.
IMMATERIELLE INVESTERINGER I 1986 - 88

Statistisk sentralbyrå foretok i 1988 en utvalgsundersøkelse for å kartlegge omfanget av immaterielle investeringer i oljeutvinning, bergverksdrift og industri for årene 1986 - 88.

I korthet omfatter immaterielle investeringer kostnader til forskning og utvikling, kunnskapsutvikling generelt, organisasjons- og administrasjonsutvikling, program- og systemutvikling, markedsbearbeiding og miljø- og helseutvikling, som ikke er av materiell karakter.

Undersøkelsen viser at det er stor ulikhet mellom næringer i satsing på immaterielle investeringer. Kjemisk-teknisk -, maskin- og elektronikkindustrien hadde høyest immaterielle investeringer, nesten like høye som de materielle investeringene (tradisjonelle realinvesteringer). Disse næringene hadde meget høyere kostnader til FoU enn de andre. Innen næring- og nytelsesmiddel-, tekstil- og bekledning-, trevare-, treforedling og grafisk industri var det lave immaterielle investeringer. Disse er meget jevnere fordelt over satsingsområder enn for de store immaterielle investorene. For de tre årene undersøkelsen omfatter, viste de immaterielle investeringene større stabilitet enn de materielle.

HOVEDRESULTATER FOR 1987

Av tabell 1 kan vi se at de immaterielle investeringene i oljeutvinning, bergverksdrift og industri for årene 1986, 1987 og 1988, er beregnet til henholdsvis 6.511, 7.515 og 6.535 mill. kr.

Industrien investerte størstedelen av dette. For 1987 utgjorde industriens immaterielle investeringer over 6 mld. kr., mens oljeutvinning og bergverksdrift investerte nær 1,5 mld. kr.

De immaterielle investeringene for industrien var 19.000 kr. pr. sysselsatt i 1987. Dette utgjorde 30 prosent av de materielle investeringene. Holdes til sammenlikning kjemisk-teknisk og elektronikkindustrien utenom, var de immaterielle investeringene pr. sysselsatt på under 14.000 kr. for resten av industrien.

Av tabell 2 ser vi at industriens immaterielle investeringer pr. sysselsatt fordelte seg med vel 11.000 kr. i forskning og utvikling (FoU), nærmere 2.500 kr. i kunnskap-, organisasjon- og administrasjonsutvikling, nær 2.000 kr. i program- og systemutvikling, 2.500 kr. i markedsinvesteringer og nær 1.100 kr. i miljø- og helseinvesteringer.

Markedsinvesteringer er definert med tiltak av langsiktig karakter, og utgjør derfor bare en del av de samlede markedsføringskostnadene. For sammenlikningens del av næringenes satsinger ser vi av tabell 3, at de samlede markedsføringskostnadene var på hele 31.000 kr. pr. sysselsatt og de materielle markedsinvesteringene var på 1.611 kr. Dette kan indikere at den kortsiktige markedsbearbeidningen prioriteres sterkt. Sannsynligvis vidner det også om oppgavegivernes problemer med å skille mellom kort- og langsiktige markedsføringskostnader. Det er viktig å understreke at de lave markedsinvesteringene også skyldes at oppkjøp av bedrifter ikke er tatt med.

I oljenæringen, som er relativt kapitalintensiv, ser vi av tabell 1 at de immaterielle investeringene utgjorde 10 prosent av de materielle. De materielle investeringene i denne undersøkelsen avviker fra de offisielle investeringstallene for oljenæringen, bl.a. ved at letekostnadene ikke er inkludert. Næringens

immaterielle investeringer utgjorde hele 91.000 kr. pr. sysselsatt i relasjon til industriens 19.000.

Av tabell 2 ser vi at olje- og gassnæringen ikke adskilte seg med en vesentlig annen fordeling av de immaterielle investeringene. Dette innebærer at satsingen var høy på alle områdene, bortsett fra relativt lav prioritering av markedsinvesteringer. Forklaringen til de relativt lave markedsinvesteringene er at dette er produksjonsheter som har egne foretak eller divisjoner som tar seg av salg, markedsføring og distribusjon.

FORDELINGEN AV DE IMMATERIELLE INVESTERINGENE I INDUSTRIEN I 1987

Tabell 2 viser at fordelingen av industriens immaterielle investeringer er meget ulik over næringer, noe også svenske og amerikanske undersøkelser har konkludert. Kjemisk og kjemisk-teknisk industri (næring 35) og verkstedindustri (næring 38) investerte mye immaterielt, drøyt 30.000 kr. pr. sysselsatt, hovedsakelig fordelt med 15.000 - 22.000 kr. i FoU, og markedsinvesteringer i intervallet 3.100 - 6.500 kr.

Fordelingen var preget av immaterielle produktivitets- og omsettingstiltak i "kunnskapsintensiv industri". Med kunnskapsintensiv industri menes kjemisk-teknisk (352) -, maskin- (382) og elektronikk- (383) industri. Av industriens immaterielle investeringer på drøye 6 mld. kr i 1987 (ref. tab. 1), investerte disse næringene henholdsvis 539, 1.460 og 1.476 mill. kr. Dette er store industrinæringer, og store immaterielle investorer vurdert ved immaterielle investeringer pr. sysselsatt. Det som adskilte disse mest fra de øvrige næringene var deres store immaterielle FoU-investeringer.

Kjemisk-teknisk industri hadde samlede immaterielle investeringer pr. sysselsatt på hele 78.000 kr.. Dette var høyere enn de materielle investeringene (ref. tab. 1). De satset stort sett mest på alle kostnadsområdene i forhold til de andre næringene. Bare i FoU investerte næringen i overkant av hele 40.000 kr. pr. sysselsatt. Denne næringen prioriterte hele 25 prosent av de

immaterielle investeringene på markedsbearbeiding, eller ca. 20.000 kr., og hele 71.116 kr. pr. sysselsatt på markedsføring (ref. tab. 3). Med en eksportandel på 36 prosent, er det interessant å registrere denne næringens utenlandsrettede immaterielle markedsinvesteringer på hele 12.171 kr. pr. sysselsatt (ref. tab. 3).

Elektronikknæringen (383) er en næring med relativt høye materielle investeringer. Likevel var de immaterielle investeringene på 68.000 kr. pr. sysselsatt det dobbelte av de materielle .

Den mindre instrumentnæringen (385) hadde nesten 60.000 kr. i immaterielle investeringer pr. sysselsatt. Den satset drøye 40.000 kr. i FoU og 8.804 kr. i markedsinvesteringer pr. sysselsatt, hvorav 6.351 kr. er rettet utenlands. Denne næringen hadde også høye markedsføringskostnader på 54.673 kr. pr. sysselsatt.

Nærings- og nytelsesmiddel-, (næring 31), tekstil- og beklednings- (32), trevare- (33) og treforedling og grafisk (34) industri hadde vesentlig lavere immaterielle investeringer pr. sysselsatt; i intervallet 7.100 - 9.000 kr. Dessuten var fordelingen over typer investeringer jevnere og derfor svært avvikende fra verksted- og kjemisk industri. Særlig var det generelt lavere prioriteringer av FoU; i intervallet 1.300 - 2.300 kr. pr. sysselsatt.

Tobakksindustrien (314) adskiller seg blant de lavsatsende næringene, siden den hadde høye immaterielle investeringer pr. sysselsatt; i underkant av 25.000 kr. Næringen utmerker seg med relativt lav FoU-prioritering på 5.470 kr., høy satsing på kunnskap-, organisasjons- og administrasjonsutvikling og meget betydelige markedsinvesteringer. Dette kan vel tilskrives de spesielle strategiske markedsforholdene.

FINANSIERING AV INVESTERINGER OG BEDRIFTSOPPKJØP

Store deler av de materielle og de immaterielle investeringene ble finansiert ved egeninntjening, henholdsvis 57 og 77 prosent ser vi av tabell 4. Ikke overraskende var lånefinansiering den nest viktigste finansieringskilden for materielle investeringer for

mange næringer.

Oljenæringen finansierte i stor grad de materielle investeringene ved egeninntjening; 77 prosent; og bare 17 prosent ved lånefinansiering.

Undersøkelsen viser at det lot seg gjøre å finansiere en stor andel av de immaterielle investeringene ved hjelp av lån og offentlige ordninger. Verkstednæringen finansierte hele 18 - 20 prosent av sine store immaterielle investeringer ved lån.

NÆRMERE OM UNDERSØKELSEN

SSB har undersøkt omfanget av immaterielle investeringer i et utvalg på omlag 750 bransjeenheter, stratifisert på ulike sysselsettingsgrenser. En bransjeenhet er alle bedriftene i ett foretak med samme næring (tre-siffernivå i Standard for næringsgruppering).

Immaterielle investeringer er kostnader av langsiktig realøkonomisk karakter med et nyhetselement. Det omfatter ikke kostnader til løpende virksomhet eller som innebærer endringer i beholdningen av den "tradisjonelle" realkapitalen. Undersøkelsen omfatter kostnader til slike formål både utført internt i enheten og innkjøpt eksternt fra konsulenter.

Hovedproblemet med denne undersøkelsen av immaterielle investeringer, er at kostnadene føres uten spesifisering på egne konti i de fleste foretakenes regnskap. Derfor hadde flere oppgavegivere problemer med å avgrense oppgavene i forhold til begrepene. Dessuten forekom det at noen ikke forstod definisjonene av begrepene. Dette gjorde oppgavegivingen vanskelig, og resulterer i usikkerhet i materialet utover det som må forventes ved oppblåsingen. Dette gjelder i stor grad markedsinvesteringene, som er svært usikre og derfor bør tolkes i sammenheng med de samlede markedsføringskostnadene.

Generelt er utvalgsgrensen satt ved 70 sysselsatte, men med en laveste grense på 20 og høyeste på 150 sysselsatte for utvalgte

næringer.

Overrepresentasjon er gjort ved å senke sysselsettingsgrensen under 70 i enkelte næringer. Den er motivert av erfaringer gjort i USA og Sverige: De største immaterielle investorene er konkurranse - utsatte, store (i omsetting, sysselsetting og/ eller lønnsomhet), kunnskapsintensive ferdigvare- (markedsinvestorer) og innsatsvareprodusenter (FoU-investorer).

På denne bakgrunn er næringene 31, 34, 35 og 38 overrepresentert i utvalget ved at alle enheter med mer enn 20- 50 sysselsatte er trukket ut.

Utvalget er trukket for 1987, og dekningsgraden for sysselsetting er derfor beregnet for dette året. Den er estimert ved å beregne utvalgets andel av sysselsettingen i totalpopulasjonen for hver næring.

Oppblåsingen til totaltall med dekningsgraden er foretatt for å utlikne skjevheten i utvalget som oppstod ved stratifiseringen. Slik har vi aggregert de ulike variablene over næringer. Under oppblåsingen ble det forutsatt at kostnadene pr. sysselsatt i hver næring var like, uansett størrelse på enheten.

De materielle investeringene (og de andre oppgavene i undersøkelsen) er også beregnet på denne måten, og vil avvike fra tallene i Industristatistikken.

Enhetene ble også oppfordret til å anslå kostnadene for 1988. Siden svarprosenten var lavere i 1988, vil oppgaver i absolute tall være systematisk underestimert og usikre for dette året . Imidlertid må de ulike relative estimatene ansees som gode.

TABELL 1. IMMATERIELLE INVESTERINGER. TOTALT.

NÆRINGSHOVEDGRUPPE	ANTALL BRANSJE- ENHETER	DEKNINGS- GRAD (SYSSEL- SETTING)	MATERIELLE INVESTERINGER		IMMATERIELLE INVESTERINGER		ANDEL AV MATERIELLE INVESTE- RINGER
			TOTALT	PR. SYS- SELSATT	TOTALT	PR. SYS- SELSATT	
		Prosent	I	1 000 Kr.		I	Prosent
2,3 OLJEUTVINNING, BERGVERKSDRIFT OG INDUSTRI							
1986	591		31 013 479	94	6 510 708	20	21
1987	610		35 039 487	103	7 514 955	22	21
1988*.....	513		24 320 048	89	6 534 399	24	27
2 OLJEUTVINNING OG BERGVERKSDRIFT							
1986	18		14 687 761	699	1 362 606	65	9
1987	18		14 988 414	674	1 455 706	65	10
1988*.....	15		12 685 440	697	1 247 646	69	10
21 Bryting av kull							
1986	1		78 833	113	2 620	4	3
1987	1	100	22 684	43	2 079	4	9
1988*.....	-		-	-	-	-	-
22 Utvinning av råplje og naturgass							
1986	11		13 793 647	1 005	1 329 126	97	10
1987	11	89	14 546 217	928	1 424 019	91	10
1988*.....	9		12 291 297	993	1 217 271	98	10
23 Bryting og utvinning av malm							
1986	5		:	78	:	6	8
1987	5	76	:	62	:	7	12
1988*.....	5		:	50	:	7	15
29 Bergverksdrift ellers							
1986	1		:	160	:	3	2
1987	1	5	:	75	:	3	4
1988*.....	1		:	80	:	4	5
3 INDUSTRI							
1986	573		16 325 718	53	5 148 102	17	32
1987	592		20 051 073	63	6 059 249	19	30
1988*.....	498		11 634 608	46	5 286 753	21	45
31 Produksjon av næringsmidler, drikkevarer og tobakksvarer							
1986	83		2 216 160	41	326 069	6	15
1987	84		2 827 315	51	394 536	7	14
1988*.....	70		2 011 555	48	371 692	9	18
311-							
312 Produksjon av næringsmidler							
1986	60		1 768 713	37	293 858	6	17
1987	61	36	2 270 163	46	344 638	7	15
1988*.....	50		1 630 527	43	323 094	9	20
313 Produksjon av drikkevarer							
1986	21		:	90	:	4	4
1987	21	81	:	103	:	5	5
1988*.....	18		:	105	:	6	6
314 Produksjon av tobakksvarer							
1986	2		:	20	:	14	70
1987	2	87	:	46	:	23	50
1988*.....	2		:	76	:	32	42

TABELL 1. IMMATERIELLE INVESTERINGER. TOTALT.

NÆRINGSHOVEDGRUPPE	ANTALL BRANSJE- ENHETER	DEKNINGS- GRAD (SYSSEL- SETTING)	MATERIELLE INVESTERINGER		IMMATERIELLE INVESTERINGER		ANDEL AV MATERIELLE INVESTERINGER
			TOTALT	PR. SYS- SELSATT	TOTALT	PR. SYS- SELSATT	
		Prosent	I	1 000 Kr.		I	Prosent
32							
Produksjon av tekstilvarer, bekleddingsvarer, lær og lærvarer							
1986	42		317 746	22	80 728	6	25
1987	42		199 796	15	96 103	7	48
1988*.....	37		470 060	41	71 163	6	15
321							
Produksjon av tekstilvarer							
1986	22		261 172	28	57 737	6	22
1987	22	43	154 346	18	65 448	8	42
1988*.....	19		438 079	62	50 702	7	12
322							
Prod. av klær, unntatt skotøy							
1986	16		48 725	12	21 020	5	43
1987	16	35	36 120	9	27 211	7	75
1988*.....	15		26 634	8	16 697	5	63
323							
Prod. av lær og lær- og skinn- varer, unntatt klær og skotøy							
1986	2		:	7	:	1	9
1987	2	32	:	8	:	1	11
1988*.....	1		:	11	:	2	15
324							
Produksjon av skotøy							
1986	2		:	4	:	3	60
1987	2	27	:	7	:	5	70
1988*.....	2		:	4	:	6	148
33							
Produksjon av trevarer							
1986	22		826 765	27	141 879	5	17
1987	22		1 125 205	37	216 891	7	19
1988*.....	19		819 788	30	189 028	7	23
331							
Prod. av trevarer, unntatt møbler og innredninger							
1986	10		669 485	32	65 264	3	10
1987	10	14	1 019 371	48	100 907	5	10
1988*.....	8		696 192	37	97 228	5	14
332							
Produksjon av møbler og innredninger av tre							
1986	12		157 280	17	76 615	8	49
1987	12	26	105 834	11	115 984	12	110
1988*.....	11		123 596	14	91 800	11	74
34							
Treforedling, grafisk produksjon og forlagsvirksomhet							
1986	64		2 275 031	64	248 519	7	11
1987	66		2 575 616	72	311 236	9	12
1988*.....	51		1 549 147	58	249 273	9	16
341							
Treforedling							
1986	20		1 177 297	95	101 596	8	9
1987	22	78	1 604 682	123	141 311	11	9
1988*.....	15		429 464	62	90 062	13	21
342							
Grafisk prod. og forlagsvirksomhet							
1986	44		1 097 734	48	146 923	6	13
1987	44	43	970 934	43	169 925	7	18
1988*.....	36		1 119 683	57	159 211	8	14

TABELL 1. IMMATERIELLE INVESTERINGER. TOTALT.

NÆRINGSHOVEDGRUPPE	ANTALL BRANSJE- ENHETER	DEKNINGS- GRAD (SYSSEL- SETTING)	MATERIELLE INVESTERINGER		IMMATERIELLE INVESTERINGER		ANDEL AV MATERIELLE INVESTERING- RINGER
			TOTALT	PR. SYS- SELSATT	TOTALT	PR. SYS- SELSATT	
		Prosent	I	1 000 Kr.		I	Prosent
35							
Produksjon av kjemiske produkter, mineralolje-, kull-, gummi- og plastprodukter							
1986	61		3 672 566	140	727 651	28	20
1987	64		6 868 058	255	837 698	31	12
1988*	57		2 411 687	103	927 787	40	38
351							
Produksjon av kjemiske råvarer							
1986	16		983 679	107	146 084	16	15
1987	17	93	1 070 545	119	152 110	17	14
1988*	15		937 245	119	173 353	22	18
352							
Prod. av kjemisk-tekniske prod.							
1986	15		541 447	82	472 413	71	87
1987	16	59	476 179	69	539 030	78	113
1988*	16		933 888	134	653 652	93	70
353							
Raffinering av jordolje							
1986	3		1 672 482	2 333	23 714	33	1
1987	3	100	4 558 143	5 070	33 297	37	1
1988*	2		:	316	:	39	13
354							
Prod. av jordolje- og kullprod.							
1986	3		125 246	73	19 900	12	16
1987	3	26	205 507	113	24 076	13	12
1988*	3		:	83	:	16	19
355							
Prod. og reparasjon av gummiprod.							
1986	4		42 401	27	26 343	17	62
1987	4	76	78 693	48	30 668	19	39
1988*	3		93 815	82	12 934	11	14
356							
Produksjon av plastvarer							
1986	20		307 311	49	39 197	6	13
1987	21	35	478 991	72	58 517	9	12
1988*	18		180 131	35	44 657	9	25
36							
Produksjon av mineralske produkter							
1986	19		909 379	79	124 069	11	14
1987	19		1 167 159	102	128 540	11	11
1988*	17		1 228 770	114	137 910	13	11
361							
Prod. av keramiske produkter							
1986	4		10 582	10	7 596	7	72
1987	4	94	10 878	10	9 704	9	89
1988*	2		:	20	:	7	36
362							
Prod. av glass og glassvarer							
1986	4		62 592	30	16 286	8	26
1987	4	53	81 571	41	19 583	10	24
1988*	4		:	20	:	9	44
369							
Prod. av mineralske produkter							
1986	11		836 205	101	100 187	12	12
1987	11	39	1 074 710	128	99 253	12	9
1988*	11		1 180 753	142	117 325	14	10

TABELL 1. IMMATERIELLE INVESTERINGER. TOTALT.

NÆRINGSHOVEDGRUPPE	ANTALL BRANSJE- ENHETER	DEKNINGS- GRAD (SYSSEL- SETTING)	MATERIELLE INVESTERINGER		IMMATERIELLE INVESTERINGER		ANDEL AV MATERIELLE INVESTERING- RINGER	
			TOTALT	PR. SYS- SELSATT	TOTALT	PR. SYS- SELSATT		
		Prosent	I	1 000 Kr.	I	Prosent		
37	Produksjon av metaller							
	1986	23		2 391 807	98	302 724	12	13
	1987	24		1 559 776	65	360 273	15	23
	1988*.....	21		802 560	40	242 215	12	30
371	Prod. av jern, stål og ferrolegeringer							
	1986	15		479 629	47	93 894	9	20
	1987	15	74	191 997	20	113 841	12	59
	1988*.....	15		274 874	29	112 570	12	41
372	Prod. av ikke-jernholdige metaller							
	1986	8		1 912 178	134	208 830	15	11
	1987	9	94	1 367 779	96	246 432	17	18
	1988*.....	6		527 686	50	129 645	12	25
38	Produksjon av verkstedprodukter							
	1986	250		3 623 229	33	3 095 756	28	85
	1987	262		3 633 366	31	3 618 478	31	100
	1988*.....	219		2 257 606	25	3 018 842	33	134
381	Produksjon av metallvarer							
	1986	45		652 586	26	277 850	11	43
	1987	49	30	817 350	30	297 673	11	36
	1988*.....	43		501 656	24	297 370	14	59
382	Produksjon av maskiner							
	1986	86		1 483 669	38	1 217 492	32	82
	1987	90	63	1 129 650	27	1 459 531	35	129
	1988*.....	69		857 353	28	1 570 760	51	183
383	Prod. av elektriske apparater og materiell							
	1986	80		816 722	37	1 303 324	59	160
	1987	80	54	740 429	34	1 476 187	68	199
	1988*.....	66		381 688	28	757 950	55	199
384	Produksjon av transportmidler							
	1986	30		644 787	28	200 209	9	31
	1987	33	32	921 343	37	295 093	12	32
	1988*.....	31		482 312	21	292 978	13	61
385	Prod. av tekniske og vitenskape- lige instrumenter, fotoartikler og optiske artikler							
	1986	9		25 465	18	96 881	69	380
	1987	10	38	24 594	15	89 994	55	366
	1988*.....	10		34 597	22	99 784	64	288
39	Industriproduksjon ellers							
	1986	9		93 035	30	100 707	32	108
	1987	9		94 782	30	95 494	30	101
	1988*.....	7		83 435	31	78 843	29	94

TABELL 2. IMMATERIELLE INVESTERINGER PR. SYSSELSATT FORDELT PÅ KOSTNADSTYPER. KRONER.

NÆRINGSHOVEDGRUPPE	TOTALT	FORSKING OG UTVIKLING	KUNNSKAP-, ORGANISASJON- OG ADMINISTRASJONS- UTVIKLING	PROGRAM- OG SYSTEM- UTVIKLING	MARKEDS- INVESTER- INGER	MILJØ- OG HELSE- INVESTER- INGER
2,3 OLJEUTVINNING, BERGVERKSDRIFT OG INDUSTRI						
1986	19 700	11 786	2 592	2 058	2 189	1 076
1987	22 074	13 025	3 043	2 345	2 466	1 195
1988*	23 926	13 543	3 363	2 672	3 089	1 258
2 OLJEUTVINNING OG BERGVERKSDRIFT						
1986	64 892	41 372	11 460	8 648	773	2 639
1987	65 451	41 201	10 979	9 526	965	2 780
1988*	68 533	43 916	11 242	9 311	1 029	3 036
21 Bryting av kull						
1986	3 748	-	2 651	-	-	1 097
1987	3 908	-	3 058	-	-	850
1988*	-	-	-	-	-	-
22 Utvinning av råolje og naturgass						
1986	96 861	62 343	16 726	12 974	1 146	3 672
1987	90 829	57 799	15 278	13 017	1 326	3 410
1988*	98 294	63 591	15 947	13 467	1 452	3 837
23 Bryting og utvinning av malm						
1986	6 451	3 637	440	718	174	1 481
1987	7 304	2 990	575	1 672	278	1 788
1988*	7 227	3 871	845	397	324	1 789
29 Bergverksdrift ellers						
1986	3 324	757	2 162	405	-	-
1987	3 247	787	449	1 028	-	983
1988*	3 886	857	1 486	514	-	1 029
3 INDUSTRI						
1986	16 634	9 778	1 990	1 610	2 285	970
1987	19 042	11 055	2 488	1 843	2 571	1 085
1988*	20 740	11 374	2 800	2 198	3 236	1 132
31 Produksjon av næringsmidler, drikkevarer og tobakksvarer						
1986	6 094	1 578	1 491	1 139	978	909
1987	7 148	1 915	1 811	1 421	1 056	945
1988*	8 908	1 307	2 405	2 295	2 016	884
311-						
312 Produksjon av næringsmidler						
1986	6 152	1 687	1 452	1 185	903	924
1987	7 002	2 003	1 700	1 453	896	950
1988*	8 540	1 290	2 362	2 273	1 729	886
313 Produksjon av drikkevarer						
1986	3 803	363	1 309	785	530	815
1987	5 398	332	2 103	859	1 193	912
1988*	5 969	122	1 746	1 109	2 186	805
314 Produksjon av tobakksvarer						
1986	14 108	2 078	4 180	604	6 607	637
1987	23 092	5 470	5 827	2 631	8 308	853
1988*	32 386	5 579	6 129	6 800	12 810	1 065

TABELL 2. IMMATERIELLE INVESTERINGER PR. SYSSELSATT FORDELT PÅ KOSTNADSTYPER. KRONER.

NÆRINGSHOVEDGRUPPE	TOTALT	FORSKING OG UTVIKLING	KUNNSKAP-, ORGANISASJON- OG ADMINISTRASJONS- UTVIKLING	PROGRAM- OG SYSTEM- UTVIKLING	MARKEDS- INVESTE- RINGER	MILJØ- OG HELSE- INVESTE- RINGER
32 Produksjon av tekstilvarer, bekledningsvarer, lær og lærvarer						
1986	5 504	1 850	846	781	1 656	372
1987	7 038	1 886	1 160	898	2 511	583
1988*.....	6 257	1 830	1 053	699	2 041	634
321 Produksjon av tekstilvarer						
1986	6 267	2 227	1 080	780	1 703	478
1987	7 715	2 126	1 422	908	2 495	765
1988*.....	7 137	1 786	1 284	809	2 516	743
322 Prod. av klær, unntatt skotøy						
1986	5 113	1 501	548	992	1 911	160
1987	7 013	1 819	887	1 117	2 953	237
1988*.....	4 920	2 230	737	551	1 136	265
323 Prod. av lær og lær- og skinn- varer, unntatt klær og skotøy						
1986	607	209	125	-	-	272
1987	852	313	201	-	-	336
1988*.....	1 614	645	214	-	-	752
324 Produksjon av skotøy						
1986	2 547	497	186	310	1 242	310
1987	4 784	745	341	372	2 795	527
1988*.....	5 634	632	504	569	2 532	1 391
33 Produksjon av trevarer						
1986	4 648	1 486	1 099	1 031	378	652
1987	7 076	2 266	1 563	1 298	1 237	712
1988*.....	6 914	1 868	1 792	1 294	1 111	850
331 Prod. av trevarer, unntatt møbler og innredninger						
1986	3 073	579	1 199	351	272	671
1987	4 726	1 172	1 495	848	452	759
1988*.....	5 184	636	2 121	1 051	438	938
332 Produksjon av møbler og innredninger av tre						
1986	8 245	3 560	870	2 584	621	611
1987	12 467	4 776	1 718	2 332	3 039	603
1988*.....	10 694	4 559	1 072	1 824	2 581	659
34 Treforedling, grafisk produksjon og forlagsvirksomhet						
1986	7 011	859	2 198	1 936	823	1 195
1987	8 702	1 311	2 476	2 357	1 244	1 313
1988*.....	9 357	1 261	2 797	2 722	1 143	1 433
341 Treforedling						
1986	8 183	1 437	2 146	2 445	918	1 238
1987	10 873	2 829	2 370	2 925	1 243	1 507
1988*.....	13 000	4 322	2 616	3 222	1 081	1 759
342 Grafisk prod. og forlagsvirksomhet						
1986	6 379	548	2 225	1 662	772	1 171
1987	7 462	445	2 536	2 033	1 245	1 203
1988*.....	8 076	186	2 861	2 547	1 164	1 319

TABELL 2. IMMATERIELLE INVESTERINGER PR. SYSSELSATT FORDELT PÅ KOSTNADSTYPER. KRONER.

NÆRINGSHOVEDGRUPPE	TOTALT	FORSKING OG UTVIKLING	KUNNSKAP-, ORGANISASJON- OG ADMINISTRASJONS- UTVIKLING	PROGRAM- OG SYSTEM- UTVIKLING	MARKEDS- INVESTE- RINGER	MILJØ- OG HELSE- INVESTE- RINGER
35						
Produksjon av kjemiske produkter, mineralolje-, kull-, gummi- og plastprodukter						
1986	27 787	14 413	3 728	2 698	5 321	1 626
1987	31 122	14 724	5 190	3 080	6 444	1 682
1988*	39 715	19 893	6 487	3 857	7 475	2 003
351						
Produksjon av kjemiske råvarer						
1986	15 820	7 041	3 513	2 160	955	2 151
1987	16 871	7 456	3 889	2 371	957	2 198
1988*	22 002	9 702	4 765	3 464	1 618	2 452
352						
Prod. av kjemisk-tekniske prod.						
1986	71 329	41 051	7 813	3 873	16 979	1 613
1987	78 120	40 339	11 801	4 549	19 725	1 705
1988*	93 499	49 720	14 070	6 799	20 501	2 408
353						
Raffinering av jordolje						
1986	33 074	5 021	6 498	15 342	3 487	2 727
1987	37 038	4 672	9 339	15 573	4 783	2 671
1988*	39 499	3 581	8 471	11 019	13 774	2 653
354						
Prod. av jordolje- og kullprod.						
1986	11 603	7 297	1 233	830	1 345	897
1987	13 185	7 899	1 600	1 137	1 474	1 074
1988*	15 664	9 129	1 795	1 148	2 714	877
355						
Prod. og reparasjon av gummiprod.						
1986	16 631	7 143	864	3 571	3 323	1 727
1987	18 575	9 045	1 124	3 314	3 188	1 904
1988*	11 366	7 111	728	1 179	-	2 347
356						
Produksjon av plastvarer						
1986	6 208	2 077	840	1 104	1 267	920
1987	8 833	2 596	1 515	1 298	2 488	935
1988*	8 675	2 814	1 636	1 518	1 659	1 047
36						
Produksjon av mineralske produkter						
1986	10 842	4 452	2 060	1 107	2 165	1 057
1987	11 189	4 326	2 041	1 289	2 417	1 116
1988*	12 824	5 000	2 108	1 495	2 948	1 272
361						
Prod. av keramiske produkter						
1986	6 982	2 808	2 109	659	684	719
1987	9 172	3 697	2 261	1 084	1 206	922
1988*	7 017	2 318	389	682	3 034	590
362						
Prod. av glass og glassvarer						
1986	7 834	4 873	1 588	713	-	658
1987	9 757	5 651	1 626	1 651	47	782
1988*	8 711	5 567	1 415	807	-	921
369						
Prod. av mineralske produkter						
1986	12 106	4 562	2 172	1 265	2 904	1 201
1987	11 784	4 090	2 113	1 228	3 133	1 219
1988*	14 136	5 016	2 371	1 705	3 649	1 395

TABELL 2. IMMATERIELLE INVESTERINGER PR. SYSSELSATT FORDELT PÅ KOSTNADSTYPER. KRONER.

NÆRINGSHOVEDGRUPPE	TOTALT	FORSKING OG UTVIKLING	KUNNSKAP-, ORGANISASJON- OG ADMINISTRASJONS- UTVIKLING	PROGRAM- OG SYSTEM- UTVIKLING	MARKEDS- INVESTE- RINGER	MILJØ- OG HELSE- INVESTE- RINGER
37 Produksjon av metaller						
1986	12 400	6 866	2 022	1 710	560	1 241
1987	15 098	8 882	2 377	1 823	594	1 422
1988*	12 047	5 746	2 572	1 757	704	1 267
371 Prod. av jern, stål og ferrolegeringer						
1986	9 247	3 444	2 582	1 439	609	1 172
1987	11 763	5 503	3 082	1 173	688	1 317
1988*	11 795	4 268	3 654	1 390	896	1 586
372 Prod. av ikke-jernholdige metaller						
1986	14 644	9 302	1 624	1 904	524	1 290
1987	17 374	11 188	1 897	2 266	530	1 493
1988*	12 275	7 082	1 594	2 088	531	979
38 Produksjon av verkstedprodukter						
1986	28 092	20 146	2 147	1 794	3 131	875
1987	30 799	22 001	2 666	1 950	3 148	1 035
1988*	33 210	22 955	2 714	2 263	4 234	1 043
381 Produksjon av metallvarer						
1986	11 187	3 855	1 020	732	4 761	819
1987	10 880	4 573	1 742	1 463	2 224	878
1988*	14 012	6 951	1 876	1 240	3 017	928
382 Produksjon av maskiner						
1986	31 522	22 727	3 018	1 966	3 094	717
1987	34 757	25 095	3 166	1 817	3 815	866
1988*	50 557	37 746	3 241	2 375	6 148	1 047
383 Prod. av elektriske apparater og materiell						
1986	58 642	47 965	2 682	3 137	3 685	1 173
1987	67 699	54 704	3 902	3 640	3 868	1 586
1988*	55 385	39 284	3 813	5 377	5 666	1 246
384 Produksjon av transportmidler						
1986	8 660	4 303	1 378	1 403	655	921
1987	11 955	5 848	1 744	1 311	2 023	1 028
1988*	12 539	6 556	2 116	1 294	1 551	1 022
385 Prod. av tekniske og vitenskape- lige instrumenter, fotoartikler og optiske artikler						
1986	69 349	57 998	2 334	1 017	7 309	691
1987	54 641	41 750	2 689	620	8 804	778
1988*	63 964	48 508	2 938	1 162	10 293	1 061
39 Industriproduksjon ellers						
1986	32 434	7 383	1 634	1 025	21 618	772
1987	30 134	8 568	2 027	477	18 249	813
1988*	29 147	6 864	1 954	569	18 979	781

TABELL 3. FORSKING OG UTVIKLING OG MARKEDSFØRINGSKOSTNADER Pr. SYSSELSATT. Kroner.

NÆRINGSHOVEDGRUPPE	EKS- PORT- ANDEL	FORSKING OG UTVIKLING		MARKEDS- FØRINGS- KOSTNAD I ALT	MARKEDSINVESTINGER INNENLANDS			
		-----			MATERIELLE		IMMATERIELLE	
		MATE- RIELLE	IMMATE- RIELLE		TOTALT	TOTALT	RETTET INNEN- LANDS	RETTET UTEN- LANDS
2,3 OLJEUTVINNING, BERGVERKSDRIFT OG INDUSTRI								
1986	43	1 803	11 786	26 312	695	2 189	1 165	1 024
1987	42	1 196	13 025	29 003	1 506	2 466	1 199	1 267
1988*	42	1 321	13 543	30 857	1 312	3 089	1 457	1 632
2 OLJEUTVINNING OG BERGVERKSDRIFT								
1986	84	3 137	41 372	3 248	-	773	508	265
1987	83	2 323	41 201	3 672	6	965	530	435
1988*	79	1 222	43 916	4 669	-	1 029	617	412
21 Brytning av kull								
1986	17	-	-	-	-	-	-	-
1987	28	-	-	-	-	-	-	-
1988*	-	-	-	-	-	-	-	-
22 Utvinning av råolje og naturgass								
1986	84	4 800	62 343	3 766	-	1 146	778	368
1987	82	3 232	57 799	4 183	-	1 326	752	573
1988*	78	1 796	63 591	5 441	-	1 452	907	544
23 Brytning og utvinning av malm								
1986	70	-	3 637	3 848	-	174	-	174
1987	76	400	2 990	4 567	53	278	-	278
1988*	73	-	3 871	4 662	-	324	-	324
29 Bergverksdrift ellers								
1986	95	-	757	1 470	-	-	-	-
1987	95	-	787	1 348	-	-	-	-
1988*	95	-	857	1 943	-	-	-	-
3 INDUSTRI								
1986	31	1 713	9 778	27 877	743	2 285	1 210	1 075
1987	32	1 117	11 055	30 774	1 611	2 571	1 246	1 325
1988*	34	1 328	11 374	32 727	1 405	3 236	1 517	1 719
31 Produksjon av næringsmidler, drikkevarer og tobakksvarer								
1986	9	348	1 578	41 887	649	978	833	144
1987	9	596	1 915	46 514	2 542	1 056	743	313
1988*	7	485	1 307	37 112	696	2 016	1 322	695
311-								
312 Produksjon av næringsmidler								
1986	9	371	1 687	43 662	690	903	776	127
1987	9	648	2 003	48 060	2 492	896	714	182
1988*	7	515	1 290	36 794	628	1 729	1 057	673
313 Produksjon av drikkevarer								
1986	1	192	363	21 774	379	530	496	34
1987	-	210	332	29 543	3 544	1 193	800	393
1988*	-	84	122	34 398	1 801	2 186	1 505	682
314 Produksjon av tobakksvarer								
1986	9	-	2 078	52 042	-	6 607	5 126	1 481
1987	8	-	5 470	55 055	-	8 308	1 904	6 405
1988*	8	515	5 579	57 950	-	12 810	11 195	1 616

TABELL 3. FORSKING OG UTVIKLING OG MARKEDSFØRINGSKOSTNADER PR. SYSSELSATT. Kroner.

NÆRINGSHOVEDGRUPPE	EKS- PORT- ANDEL	FORSKING OG UTVIKLING		MARKEDS- FØRINGS- KOSTNAD I ALT	MARKEDSINVESTINGER INNENLANDS				
		-----			MATERIELLE		IMMATERIELLE		
		MATE- RIELLE	IMMATE- RIELLE		TOTALT	TOTALT	RETTET INNEN- LANDS	RETTET UTEN- LANDS	
32	Produksjon av tekstilvarer, bekledningsvarer, lær og lærvarer								
	1986	28	220	1 850	17 906	222	1 656	929	726
	1987	31	372	1 886	19 450	606	2 511	1 489	1 022
	1988*.....	32	363	1 830	19 055	525	2 041	1 318	723
321	Produksjon av tekstilvarer								
	1986	34	341	2 227	21 746	353	1 703	1 253	449
	1987	37	569	2 126	23 149	975	2 495	1 833	662
	1988*.....	39	507	1 786	22 209	841	2 516	1 693	823
322	Prod. av klær, unntatt skotøy								
	1986	4	-	1 501	14 203	-	1 911	417	1 494
	1987	5	37	1 819	16 720	-	2 953	994	1 959
	1988*.....	5	109	2 230	16 214	-	1 136	547	589
323	Prod. av lær og lær- og skinn- varer, unntatt klær og skotøy								
	1986	56	-	209	2 303	-	-	-	-
	1987	62	-	313	1 930	-	-	-	-
	1988*.....	84	-	645	3 879	-	-	-	-
324	Produksjon av skotøy								
	1986	8	154	497	3 622	-	1 242	621	621
	1987	6	186	745	5 020	-	2 795	1 552	1 242
	1988*.....	4	253	632	4 747	-	2 532	1 899	632
33	Produksjon av trevarer								
	1986	15	25	1 486	32 045	49	378	132	246
	1987	15	25	2 266	35 783	289	1 237	624	613
	1988*.....	15	29	1 868	41 830	118	1 111	891	219
331	Prod. av trevarer, unntatt møbler og innredninger								
	1986	12	34	579	15 883	34	272	118	155
	1987	12	33	1 172	17 541	50	452	301	151
	1988*.....	13	38	636	19 671	76	438	171	267
332	Produksjon av møbler og innredninger av tre								
	1986	21	4	3 560	68 979	83	621	166	455
	1987	22	4	4 776	77 648	836	3 039	1 364	1 674
	1988*.....	21	9	4 559	90 251	211	2 581	2 464	116
34	Treforedling, grafisk produksjon og forlagsvirksomhet								
	1986	27	53	859	37 201	197	823	637	186
	1987	28	199	1 311	40 347	145	1 244	969	275
	1988*.....	24	180	1 261	49 406	111	1 143	859	284
341	Treforedling								
	1986	67	150	1 437	10 211	74	918	442	476
	1987	66	547	2 829	11 057	103	1 243	556	686
	1988*.....	68	692	4 322	9 779	160	1 081	157	923
342	Grafisk prod. og forlagsvirksomhet								
	1986	-	-	548	51 751	263	772	742	30
	1987	-	-	445	57 063	168	1 245	1 204	41
	1988*.....	-	-	186	63 333	94	1 164	1 106	59

TABELL 3. FORSKING OG UTVIKLING OG MARKEDSFØRINGSKOSTNADER Pr. SYSSELSATT. Kroner.

NÆRINGSHOVEDGRUPPE	EKS- PORT- ANDEL	FORSKING OG UTVIKLING		MARKEDS- FØRINGS- KOSTNAD I ALT	MARKEDSINVESTINGER INNENLANDS				
		-----			MATERIELLE		IMMATERIELLE		
		MATE- RIELLE	IMMATE- RIELLE		TOTALT	TOTALT	RETTET INNEN- LANDS	RETTET UTEN- LANDS	
35	Produksjon av kjemiske produkter, mineralolje-, kull-, gummi- og plastprodukter								
	1986	55	10 093	14 413	27 615	1 402	5 321	1 968	3 353
	1987	55	3 275	14 724	31 455	1 199	6 444	2 979	3 465
	1988*	46	4 002	19 893	43 405	7 375	7 475	2 900	4 574
351	Produksjon av kjemiske råvarer								
	1986	72	2 010	7 041	14 142	233	955	344	611
	1987	70	2 833	7 456	14 975	304	957	373	583
	1988*	67	2 676	9 702	17 449	14	1 618	697	922
352	Prod. av kjemisk-tekniske prod.								
	1986	34	33 482	41 051	64 598	5 144	16 979	5 116	11 863
	1987	36	5 118	40 339	71 116	3 787	19 725	7 553	12 171
	1988*	36	6 696	49 720	97 218	24 293	20 501	7 113	13 388
353	Raffinering av jordolje								
	1986	73	3 487	5 021	9 763	-	3 487	3 487	-
	1987	72	3 337	4 672	8 899	1 335	4 783	4 783	-
	1988*	54	-	3 581	24 793	-	13 774	13 774	-
354	Prod. av jordolje- og kullprod.								
	1986	4	10 571	7 297	9 917	-	1 345	897	448
	1987	4	11 942	7 899	10 203	-	1 474	1 053	421
	1988*	5	13 052	9 129	14 324	-	2 714	1 044	1 670
355	Prod. og reparasjon av gummiprod.								
	1986	63	664	7 143	14 998	-	3 323	2 907	415
	1987	73	796	9 045	17 101	-	3 188	2 789	398
	1988*	79	-	7 111	20 089	-	-	-	-
356	Produksjon av plastvarer								
	1986	23	365	2 077	18 528	77	1 267	923	344
	1987	26	178	2 596	25 069	332	2 488	2 096	392
	1988*	24	300	2 814	26 922	458	1 659	1 091	569
36	Produksjon av mineralske produkter								
	1986	14	547	4 452	25 762	966	2 165	2 143	22
	1987	7	292	4 326	29 485	21 329	2 417	2 344	72
	1988*	9	348	5 000	31 752	2 815	2 948	2 817	131
361	Prod. av keramiske produkter								
	1986	20	90	2 808	18 684	-	684	449	234
	1987	19	60	3 697	21 414	2 212	1 206	753	452
	1988*	38	135	2 318	20 145	-	3 034	1 385	1 647
362	Prod. av glass og glassvarer								
	1986	14	90	4 873	10 084	-	-	-	-
	1987	14	113	5 651	11 968	-	47	-	47
	1988*	17	66	5 567	14 568	-	-	-	-
369	Prod. av mineralske produkter								
	1986	14	722	4 562	30 631	1 336	2 904	2 904	-
	1987	5	365	4 090	34 673	28 812	3 133	3 103	30
	1988*	7	428	5 016	36 519	3 647	3 649	3 571	77

TABELL 3. FORSKING OG UTVIKLING OG MARKEDSFØRINGSKOSTNADER Pr. SYSSELSATT. Kroner.

NÆRINGSHOVEDGRUPPE	EKS- PORT- ANDEL	FORSKING OG UTVIKLING		MARKEDS- FØRINGS- KOSTNAD I ALT	MARKEDSINVESTINGER		INNENLANDS		
		-----			MATERIELLE	IMMATERIELLE		RETTET INNEN- LANDS	RETTET UTEN- LANDS
		MATE- RIELLE	IMMATE- RIELLE		TOTALT	TOTALT			
37	Produksjon av metaller								
	1986	84	356	6 866	12 532	3 818	560	272	288
	1987	86	565	8 882	13 288	241	594	294	300
	1988*	86	811	5 746	15 558	3 332	704	437	268
371	Prod. av jern, stål og ferrolegeringer								
	1986	72	323	3 444	10 181	-	609	341	269
	1987	72	570	5 503	11 604	-	688	370	318
	1988*	76	682	4 268	14 878	7 019	896	622	274
372	Prod. av ikke-jernholdige metaller								
	1986	89	380	9 302	14 206	6 537	524	222	302
	1987	90	561	11 188	14 438	406	530	243	287
	1988*	90	927	7 082	16 172	-	531	269	262
38	Produksjon av verkstedprodukter								
	1986	28	2 053	20 146	20 900	385	3 131	1 539	1 592
	1987	29	1 737	22 001	22 939	567	3 148	1 133	2 015
	1988*	41	2 134	22 955	24 928	522	4 234	1 475	2 759
381	Produksjon av metallvarer								
	1986	23	1 235	3 855	16 444	135	4 761	3 308	1 453
	1987	23	1 234	4 573	20 112	973	2 224	959	1 265
	1988*	26	417	6 951	20 640	149	3 017	1 968	1 049
382	Produksjon av maskiner								
	1986	25	2 667	22 727	18 528	666	3 094	1 026	2 069
	1987	24	1 622	25 095	19 462	427	3 815	1 160	2 655
	1988*	28	2 064	37 746	24 843	687	6 148	1 859	4 288
383	Prod. av elektriske apparater og materiell								
	1986	27	2 747	47 965	39 534	309	3 685	1 840	1 846
	1987	25	2 902	54 704	42 544	521	3 868	2 210	1 658
	1988*	49	6 140	39 284	43 611	900	5 666	1 704	3 962
384	Produksjon av transportmidler								
	1986	35	1 233	4 303	10 158	277	655	182	472
	1987	43	1 515	5 848	12 552	392	2 023	241	1 783
	1988*	61	1 382	6 556	14 927	455	1 551	320	1 230
385	Prod. av tekniske og vitenskape- lige instrumenter, fotoartikler og optiske artikler								
	1986	49	2 145	57 998	46 997	30	7 309	1 958	5 349
	1987	52	941	41 750	54 673	639	8 804	2 452	6 351
	1988*	53	3 036	48 508	70 850	-	10 293	2 407	7 886
39	Industriproduksjon ellers								
	1986	41	33	7 383	64 439	-	21 618	11 998	9 620
	1987	41	145	8 568	69 893	83	18 249	10 714	7 534
	1988*	40	362	6 864	67 665	-	18 979	10 502	8 477

TABELL 4. FINANSIERING AV ULIKE TYPER INVESTERINGER OG BEDRIFTSOPPKJØP. Prosent. 1987.

FINANSIERINGSKILDE	INVESTERINGSTYPE			
	MATERIELLE		IMMATERIELLE	
		FoU	Markeds- investering	Andre
2,3 OLJEUTVINNING, BERGVERKSSDRIFT OG INDUSTRI				
I ALT i 1000 Kr.	36 744 670	4 434 104	1 113 058	2 241 310
	100	100	100	100
Egeninntjening	57	77	75	89
Ny egenkapital utenfra	3	2	7	-
Tilskudd fra konsern	3	3	7	3
Tilskudd fra det offentlige	1	1	1	1
Lån	33	15	11	7
Andre	3	2	-	-
22 UTVINNING AV RÅOLJE OG NATURGASS				
I ALT i 1000 Kr.	15 501 430	906 168	27 213	497 064
	100	100	100	100
Egeninntjening	77	92	100	97
Ny egenkapital utenfra	1	-	-	-
Tilskudd fra konsern	-	8	-	3
Tilskudd fra det offentlige	-	-	-	-
Lån	17	-	-	-
Andre	5	-	-	-
31 PRODUKSJON AV NÆRINGSMIDLER, DRIKKEVARER OG TOBAKKSVARER				
I ALT i 1000 Kr.	3 064 140	105 688	198 582	230 541
	100	100	100	100
Egeninntjening	67	97	64	98
Ny egenkapital utenfra	3	-	-	-
Tilskudd fra konsern	6	-	35	1
Tilskudd fra det offentlige	-	1	-	-
Lån	19	-	-	1
Andre	5	1	-	-
32 PRODUKSJON AV TEKSTILVARER, BEKLEDNINGSVARER, LÆR OG LÆRVARER				
I ALT i 1000 Kr.	202 354	25 753	45 448	36 063
	100	100	100	100
Egeninntjening	57	82	55	87
Ny egenkapital utenfra	-	-	-	-
Tilskudd fra konsern	-	-	-	-
Tilskudd fra det offentlige	2	14	9	5
Lån	41	5	35	8
Andre	-	-	1	-

TABELL 4. FINANSIERING AV ULIKE TYPER INVESTERINGER OG BEDRIFTSOPPKJØP. PROSENT. 1987.

FINANSIERINGSKILDE	INVESTERINGSTYPE			
	MATERIELLE	IMMATERIELLE		
		FoU	Markeds- investering	Andre
33 PRODUKSJON AV TREVARER				
I ALT i 1000 Kr.	1 125 205	69 458	37 911	109 519
	100	100	100	100
Egeninntjening	40	92	57	95
Ny egenkapital utenfra	1	-	-	-
Tilskudd fra konsern	47	3	20	-
Tilskudd fra det offentlige	-	1	-	-
Lån	13	5	22	4
Andre	-	-	-	-
34 TREFOREDLING, GRAFISK PRODUKSJON OG FORLAGSVIRKSOMHET				
I ALT i 1000 Kr.	2 612 693	46 894	93 275	219 842
	100	100	100	100
Egeninntjening	40	85	94	86
Ny egenkapital utenfra	5	-	-	-
Tilskudd fra konsern	-	1	-	-
Tilskudd fra det offentlige	-	-	-	-
Lån	54	14	5	14
Andre	-	-	-	-
35 PRODUKSJON AV KJEMISKE -, MINERALOLJE-, KULL-, GUMMI- OG PLASTPROD.				
I ALT i 1000 Kr.	6 995 340	396 323	180 989	267 906
	100	100	100	100
Egeninntjening	19	93	91	83
Ny egenkapital utenfra	1	-	-	1
Tilskudd fra konsern	4	5	2	12
Tilskudd fra det offentlige	-	1	-	-
Lån	75	1	7	2
Andre	2	1	-	2
36 PRODUKSJON AV MINERALSKE PRODUKTER				
I ALT i 1000 Kr.	1 246 778	49 700	29 275	51 074
	100	100	100	100
Egeninntjening	33	57	100	96
Ny egenkapital utenfra	23	-	-	-
Tilskudd fra konsern	-	-	-	-
Tilskudd fra det offentlige	-	33	-	-
Lån	44	9	-	4
Andre	-	-	-	-

TABELL 4. FINANSIERING AV ULIKE TYPER INVESTERINGER OG BEDRIFTSOPPKJØP. PROSENT. 1987.

FINANSIERINGSKILDE	INVESTERINGSTYPE			
	MATERIELLE	IMMATERIELLE		
		FoU	Markeds- investering	Andre
37 PRODUKSJON AV METALLER				
I ALT i 1000 Kr.	1 559 776 100	211 946 100	14 176 100	134 150 100
Egeninntjening	73	91	98	92
Ny egenkapital utenfra	-	-	-	-
Tilskudd fra konsern	2	3	-	3
Tilskudd fra det offentlige	-	4	-	-
Lån	24	2	2	5
Andre	-	-	-	-
38 PRODUKSJON AV VERKSTEDPRODUKTER				
I ALT i 1000 Kr.	3 886 552 100	2 584 834 100	427 262 100	663 828 100
Egeninntjening	54	67	64	82
Ny egenkapital utenfra	12	3	17	-
Tilskudd fra konsern	3	1	1	2
Tilskudd fra det offentlige	1	1	-	3
Lån	30	25	18	14
Andre	-	4	-	-
39 INDUSTRIPRODUKSJON ELLERS				
I ALT i 1000 Kr.	108 205 100	27 151 100	58 241 100	10 512 100
Egeninntjening	69	83	100	92
Ny egenkapital utenfra	1	-	-	-
Tilskudd fra konsern	-	5	-	-
Tilskudd fra det offentlige	-	1	-	-
Lån	30	11	-	8
Andre	-	-	-	-

(SU nr. 31, 1989)

BYGGEVIRKSOMHETEN I FØRSTE HALVÅR 1989

(Forrige melding ble offentliggjort i SU nr. 27, 1989)

I første halvår 1989 ble det satt i gang arbeid med 3,0 mill. m² bruksareal, viser Statistisk sentralbyrås månedlige byggearealstatistikk. Dette er 26,3 prosent mindre enn i første halvår 1988. Det ble fullført 4,1 mill. m² bruksareal, som er 13,5 prosent mindre enn i 1988.

Det er hittil i år igangsatt 11 618 boliger (leiligheter og hybler) mot 12 427 i fjor, en nedgang på 6,5 prosent. Det ble igangsatt 2 850 boliger i juni 1989. Dette er 13,9 prosent flere enn i juni 1988. Det forholdsvis lave igangsettingstallet av antall m² bruksareal til bolig i forhold til antall boliger i juni 1989, skyldes hovedsakelig et større prosjekt med vel 400 studentboliger i Oslo.

Ved utgangen av juni 1989 var det 28 072 boliger under arbeid.

Tallet på fullførte boliger hittil i 1989 er 13 351 mot 14 762 i 1988, en nedgang på 9,6 prosent. I juni 1989 ble det fullført 2 370 boliger, som er 9,4 prosent færre enn i juni 1988.

For andre bygg (unntatt bygg for jordbruk, skogbruk og fiske) ble det i første halvår 1989 satt i gang arbeid med 1,3 mill. m² bruksareal, en nedgang på 34,1 prosent fra første halvår 1988. Det ble igangsatt 243 700 m² bruksareal i juni 1989. Dette er 18,2 prosent mindre enn i juni 1988.

Ved utgangen av juni 1989 var det 4,5 mill m² bruksareal under arbeid i andre bygg.

I perioden januar-juni 1989 ble det fullført 1.9 mill. m² bruksareal i andre bygg, en nedgang på 9,8 prosent fra 1988. I juni 1989 ble det fullført 312 300 m² bruksareal, som er 22,9 prosent mindre enn i juni 1988.

For bygg under arbeid er det brudd i statistikken fra april 1989 pga. nye rutiner ved utarbeidelsen av månedlig byggearealstatistikk. Tallene for bygg under arbeid fra april 1989 blir derfor noe lavere enn tidligere og er derfor ikke direkte sammenlignbare med tidligere serier.

Tabell 1. Byggevirksomheten i juni. Bygg. 30 m² og over

	Antall	1988	Bygg satt i gang		Bygg i arbeid ²	Bygg fullført	
			1989	Juni	Januar-juni	Pr. 30. juni	Juni
BOLIGER	"	1988	2 502	12 427	31 525	2 616	14 762
	"	1989	2 850	11 618	28 072	2 370	13 351
Bruksareal til boliger	1000 m ²	1988	444.8	2 073.4	5 582.5	455.8	2 633.8
	"	1989	372.1	1 681.0	4 697.9	374.1	2 200.7
ANDRE BYGG	"	1988	297.9	1 960.8	5 509.7	405.3	2 089.2
Bruksareal til annet enn bolig ¹	"	1989	243.7	1 292.7	4 466.4	312.3	1 884.8
Bergverksdrift og industri	"	1988	53.7	337.9	1 006.8	71.7	434.0
	"	1989	36.3	218.3	773.6	61.7	333.2
Varehandel, bank, finans og forsikring	"	1988	103.1	575.3	1 297.4	142.0	512.6
	"	1989	21.1	188.0	893.9	61.5	403.3
Hotell- og restaurantvirksomhet	"	1988	6.0	42.4	117.2	11.5	64.9
	"	1989	1.8	70.7	142.5	8.1	35.0
Offentlig administrasjon	"	1988	16.6	91.1	297.8	11.2	103.3
	"	1989	25.5	93.1	315.5	26.0	111.1
Undervisning og forskning	"	1988	16.5	103.5	265.6	29.4	108.3
	"	1989	32.7	132.9	278.6	38.7	72.3
Helse- og veterinærvesen	"	1988	5.5	57.4	272.1	19.2	77.0
	"	1989	3.4	22.2	247.0	2.7	47.9
Annen virksomhet ¹	"	1988	96.5	753.3	2 252.8	120.3	789.1
	"	1989	123.1	567.6	1 815.3	113.4	882.0
BOLIGER OG ANDRE BYGG	"	1988	742.7	4 034.2	11 092.1	861.1	4 723.0
Bruksareal i alt ¹	"	1989	615.8	2 973.7	9 164.3	686.4	4 085.5

¹ Tallene omfatter ikke bygg for jordbruk, skogbruk og fiske. ² For bygg under arbeid er det brudd i statistikken fra april 1989 pga. nye utarbeidingsrutiner.

Tabell 2. Bygg satt i gang januar-juni. Bygg. 30m² og over. Fylke

	Tallet på boliger		Bruksareal til bolig		Bruksareal til annet enn bolig ¹		Bruksareal i alt ¹	
	1988	1989	1988	1989	1988	1989	1988	1989
	1 000 m ²							
I ALT	12 427	11 618	2 073.4	1 681.0	1 960.8	1 292.7	4 034.2	2 973.7
Østfold	600	822	99.7	113.8	73.1	90.2	172.7	203.9
Akershus	1 357	1 079	239.9	183.2	149.0	134.0	389.0	317.2
Oslo	1 847	1 558	249.8	148.3	339.8	235.2	589.5	383.5
Hedmark	386	365	73.4	57.2	116.0	60.1	189.3	117.4
Oppland	287	400	57.1	61.5	42.2	54.1	99.3	115.6
Buskerud	637	761	118.4	116.0	102.5	60.4	220.9	176.4
Vestfold	550	792	88.4	104.5	85.3	45.4	173.7	149.9
Telemark	376	235	60.8	40.4	34.2	30.8	95.0	71.1
Aust-Agder	243	277	40.0	39.0	62.3	38.3	102.4	77.3
Vest-Agder	371	353	66.3	52.7	73.7	50.1	139.9	102.8
Rogaland	1 150	1 394	227.9	215.3	219.1	113.3	447.0	328.6
Hordaland	1 833	1 186	293.2	177.1	208.0	103.0	501.2	280.0
Sogn og Fjordane	377	268	62.2	44.6	57.0	29.1	119.3	73.7
Møre og Romsdal	540	496	104.3	83.5	140.7	53.7	245.0	137.2
Sør-Trøndelag	714	442	121.8	76.4	90.5	39.7	212.3	116.1
Nord-Trøndelag	215	237	41.6	40.6	43.1	31.6	84.6	72.2
Nordland	470	537	70.5	71.6	57.5	39.8	128.0	111.4
Troms	384	315	46.7	41.1	45.5	73.6	92.2	114.7
Finnmark	90	101	11.4	14.3	21.4	10.2	32.8	24.5

¹ Tallene omfatter ikke bygg for jordbruk, skogbruk og fiske.

Tabell 3. Bygg i arbeid pr. 30. juni.² Bygg. 30 m² og over. Fylke

	Tallet på boliger		Bruksareal til bolig		Bruksareal til annet enn bolig ¹		Bruksareal i alt ¹	
	1988	1989	1988	1989	1988	1989	1988	1989
	1 000 m ²							
I ALT	31 525	28 072	5 582.5	4 697.9	5 509.7	4 466.4	11 092.1	9 164.3
Østfold	1 847	1 624	285.2	257.5	272.4	171.0	557.5	428.6
Akershus	4 274	3 595	853.2	696.1	723.4	587.8	1 576.6	1 283.9
Oslo	3 736	2 696	488.8	319.8	595.1	417.6	1 083.9	737.5
Hedmark	978	909	194.2	170.6	258.6	245.3	452.8	415.9
Oppland	1 009	975	199.1	173.2	166.2	151.1	365.3	324.3
Buskerud	1 816	1 911	345.6	336.8	300.3	301.8	645.9	638.6
Vestfold	1 400	1 607	226.7	237.2	224.8	163.8	451.5	401.0
Telemark	1 044	860	192.3	160.8	155.8	114.0	348.0	274.8
Aust-Agder	668	632	117.6	103.7	120.6	83.7	238.2	187.4
Vest-Agder	984	1 074	178.0	170.4	209.9	203.0	387.9	373.4
Rogaland	2 787	2 562	557.6	457.2	610.2	425.2	1 167.8	882.4
Hordaland	3 599	2 800	638.8	486.9	459.3	409.9	1 098.1	896.7
Sogn og Fjordane	991	1 038	185.5	186.2	126.2	112.7	311.7	298.9
Møre og Romsdal	1 463	1 102	287.4	217.6	339.1	261.6	626.5	479.1
Sør-Trøndelag	1 633	1 370	293.7	231.2	257.7	197.0	551.4	428.2
Nord-Trøndelag	806	847	151.4	140.0	183.9	162.1	335.3	302.0
Nordland	1 391	1 388	215.9	193.9	223.5	184.5	439.4	378.5
Troms	867	778	137.5	118.9	224.8	227.8	362.4	346.6
Finnmark	232	304	33.8	39.9	58.0	46.7	91.8	86.6

¹ Tallene omfatter ikke bygg for jordbruk, skogbruk og fiske. ² For bygg under arbeid er det brudd i statistikken fra april 1989 pga. nye utarbeidingsrutiner.

Tabell 4. Bygg fullført januar-juni. Bygg. 30 m² og over. Fylke

	Tallet på boliger		Bruksareal til bolig		Bruksareal til annet enn bolig ¹		Bruksareal i alt ¹	
	1988	1989	1988	1989	1988	1989	1988	1989
	1 000 m ²							
I ALT	14 762	13 351	2 633.8	2 200.7	2 089.2	1 884.8	4 723.0	4 085.5
Østfold	798	646	141.5	104.5	75.5	86.9	217.0	191.3
Akershus	1 720	1 383	308.0	247.0	246.7	196.1	554.6	443.1
Oslo	1 584	1 632	237.0	226.0	296.3	390.6	533.3	616.6
Hedmark	460	443	89.5	78.0	61.4	56.7	150.9	134.7
Oppland	425	451	86.0	74.2	61.7	47.6	147.7	121.8
Buskerud	723	728	133.8	128.2	115.1	93.0	249.0	221.2
Vestfold	686	619	121.6	100.1	90.3	109.6	211.9	209.7
Telemark	495	483	90.3	75.9	47.6	60.7	137.8	136.6
Aust-Agder	341	329	57.1	51.8	56.1	51.1	113.2	102.9
Vest-Agder	326	403	63.2	74.3	84.2	42.2	147.4	116.5
Rogaland	1 477	1 476	311.5	242.3	225.7	183.8	537.2	426.0
Hordaland	1 748	1 493	298.3	248.8	232.4	122.0	530.7	370.7
Sogn og Fjordane	411	301	68.4	49.7	65.4	44.4	133.8	94.1
Møre og Romsdal	746	785	153.9	136.4	127.7	115.6	281.6	252.0
Sør-Trøndelag	817	715	155.7	132.4	104.3	118.4	260.0	250.8
Nord-Trøndelag	370	277	67.2	51.0	68.5	25.4	135.6	76.3
Nordland	862	572	134.3	86.6	66.9	83.2	201.2	169.8
Troms	557	400	85.7	65.4	48.2	34.4	133.9	99.9
Finnmark	216	215	31.0	28.2	15.2	23.1	46.2	51.3

¹ Tallene omfatter ikke bygg for jordbruk, skogbruk og fiske.

Tabell 5. Byggevirksomheten i juni. Bygg. 60 m² og over

			Bygg satt i gang		Bygg i arbeid ²	Bygg fullført	
			Juni	Januar-juni	Pr. 30. juni	Juni	Januar-juni
BOLIGER	Antall	1988	2 502	12 427	31 525	2 616	14 762
	"	1989	2 850	11 618	28 072	2 370	13 351
Bruksareal til boliger	1000 m ²	1988	436.1	2 040.8	5 460.3	450.0	2 594.9
	"	1989	364.4	1 647.8	4 570.8	368.0	2 159.3
ANDRE BYGG							
Bruksareal til annet enn bolig ¹	"	1988	258.6	1 821.1	5 116.0	381.5	1 935.8
	"	1989	213.1	1 170.7	4 093.9	290.3	1 743.8
Bergverksdrift og industri	"	1988	53.2	336.7	1 003.6	71.4	432.7
	"	1989	36.1	217.1	770.5	61.4	331.9
Varehandel, bank, finans og forsikring	"	1988	102.9	574.1	1 294.2	141.8	511.0
	"	1989	20.7	186.0	890.2	61.3	401.6
Hotell- og restaurantvirksomhet	"	1988	5.8	41.0	114.5	11.2	63.8
	"	1989	1.3	68.7	139.5	7.5	33.1
Offentlig administrasjon	"	1988	16.5	90.3	295.5	11.0	102.5
	"	1989	25.4	92.6	313.4	25.8	110.3
Undervisning og forskning	"	1988	16.5	103.2	264.8	29.4	107.9
	"	1989	32.6	132.6	278.0	38.7	72.0
Helse- og veterinærvesen	"	1988	5.5	57.4	271.6	19.2	62.1
	"	1989	3.2	21.8	246.0	2.7	47.7
Annen virksomhet ¹	"	1988	58.2	618.3	1 871.8	97.5	655.7
	"	1989	93.7	451.9	1 456.3	92.8	747.3
BOLIGER OG ANDRE BYGG							
Bruksareal i alt ¹	"	1988	694.7	3 861.8	10 576.2	831.5	4 530.7
	"	1989	577.4	2 818.5	8 664.8	658.4	3 903.1

¹ Tallene omfatter ikke bygg for jordbruk, skogbruk og fiske. ² For bygg under arbeid er det brudd i statistikken fra april 1989 pga. nye utarbeidingsrutiner.

Tabell 6. Bygg satt i gang januar-juni. Bygg. 60 m² og over. Fylke

	Tallet på boliger		Bruksareal til bolig		Bruksareal til annet enn bolig ¹		Bruksareal i alt ¹	
	1988	1989	1988	1989	1988	1989	1988	1989
	1 000 m ²							
I ALT	12 427	11 618	2 040.8	1 647.8	1 821.1	1 170.7	3 861.8	2 818.5
Østfold	600	822	97.4	111.2	63.4	81.3	160.8	192.5
Akershus	1 357	1 079	237.2	179.7	137.4	121.5	374.6	301.2
Oslo	1 847	1 558	247.7	146.7	335.6	229.9	583.3	376.6
Hedmark	386	365	71.5	56.1	107.0	54.1	178.6	110.2
Oppland	287	400	55.7	60.6	34.2	47.7	89.9	108.3
Buskerud	637	761	116.5	113.9	92.1	52.4	208.7	166.3
Vestfold	550	792	86.8	102.7	79.6	39.3	166.4	141.9
Telemark	376	235	59.9	39.2	29.5	27.5	89.4	66.7
Aust-Agder	243	277	38.8	37.3	57.3	33.4	96.0	70.7
Vest-Agder	371	353	65.0	51.9	67.6	46.8	132.6	98.7
Rogaland	1 150	1 394	223.3	211.4	203.1	101.1	426.4	312.5
Hordaland	1 833	1 186	289.7	174.1	196.3	91.6	486.0	265.7
Sogn og Fjordane	377	268	61.3	43.7	51.4	25.9	112.7	69.6
Møre og Romsdal	540	496	102.6	81.4	132.9	44.7	235.5	126.1
Sør-Trøndelag	714	442	120.3	74.9	83.1	33.5	203.4	108.3
Nord-Trøndelag	215	237	40.7	39.2	36.9	25.9	77.6	65.0
Nordland	470	537	69.0	69.7	52.0	34.6	120.9	104.3
Troms	384	315	46.1	40.1	40.7	70.7	86.8	110.8
Finnmark	90	101	11.3	13.9	20.9	9.0	32.2	22.8

¹ Tallene omfatter ikke bygg for jordbruk, skogbruk og fiske.

Tabell 7. Bygg i arbeid pr. 30. juni.² Bygg. 60 m² og over. Fylke

	Tallet på boliger		Bruksareal til bolig		Bruksareal til annet enn bolig ¹		Bruksareal i alt ¹	
	1988	1989	1988	1989	1988	1989	1988	1989
	1 000 m ²							
I ALT	31 525	28 072	5 460.3	4 570.8	5 116.0	4 093.9	10 576.2	8 664.8
Østfold	1 847	1 624	280.1	250.6	256.1	153.8	536.2	404.4
Akershus	4 274	3 595	830.1	673.2	661.3	525.3	1 491.5	1 198.5
Oslo	3 736	2 696	481.9	313.8	590.5	414.2	1 072.4	728.0
Hedmark	978	909	186.8	163.4	234.8	224.7	421.7	388.1
Oppland	1 009	975	194.5	169.5	146.6	133.9	341.1	303.3
Buskerud	1 816	1 911	336.3	326.3	273.5	272.5	609.8	598.7
Vestfold	1 400	1 607	222.2	232.4	210.9	149.5	433.1	382.0
Telemark	1 044	860	187.5	154.6	137.0	96.0	324.5	250.5
Aust-Agder	668	632	115.9	101.8	113.6	77.7	229.6	179.5
Vest-Agder	984	1 074	173.9	167.0	198.8	193.9	372.7	360.9
Rogaland	2 787	2 562	546.8	447.7	570.5	396.0	1 117.3	843.7
Hordaland	3 599	2 800	628.9	476.1	426.5	374.9	1 055.4	851.0
Sogn og Fjordane	991	1 038	181.1	180.4	109.8	97.8	290.9	278.3
Møre og Romsdal	1 463	1 102	278.9	209.9	300.3	223.9	579.2	433.8
Sør-Trøndelag	1 633	1 370	289.5	227.0	239.7	181.8	529.2	408.8
Nord-Trøndelag	806	847	146.0	135.2	167.3	148.2	313.3	283.5
Nordland	1 391	1 388	211.7	187.8	207.1	166.4	418.8	354.2
Troms	867	778	134.9	115.3	216.4	219.8	351.3	335.1
Finnmark	232	304	33.1	38.8	55.3	43.7	88.4	82.6

¹ Tallene omfatter ikke bygg for jordbruk, skogbruk og fiske. ² For bygg under arbeid er det brudd i statistikken fra april 1989 pga. nye utarbeidingsrutiner.

Tabell 8. Bygg fullført januar-juni. Bygg. 60 m² og over. Fylke

	Tallet på boliger		Bruksareal til bolig		Bruksareal til annet enn bolig ¹		Bruksareal i alt ¹	
	1988	1989	1988	1989	1988	1989	1988	1989
	1 000 m ²							
I ALT	14 762	13 351	2 594.9	2 159.3	1 935.8	1 743.8	4 530.7	3 903.1
Østfold	798	646	138.8	102.8	64.4	78.8	203.3	181.5
Akershus	1 720	1 383	304.9	242.6	234.2	181.5	539.1	424.2
Oslo	1 584	1 632	235.2	223.7	291.4	384.2	526.6	607.9
Hedmark	460	443	88.0	75.9	52.8	48.2	140.7	124.2
Oppland	425	451	84.0	72.3	51.6	39.0	135.6	111.2
Buskerud	723	728	132.6	125.7	105.1	85.0	237.7	210.7
Vestfold	686	619	118.6	97.3	83.3	100.8	201.9	198.0
Telemark	495	483	88.6	74.8	40.8	54.9	129.4	129.8
Aust-Agder	341	329	55.5	49.9	50.5	44.4	106.0	94.3
Vest-Agder	326	403	62.0	72.5	76.2	36.8	138.2	109.3
Rogaland	1 477	1 476	306.8	238.9	212.6	173.1	519.4	412.0
Hordaland	1 748	1 493	295.4	245.6	220.5	111.1	515.9	356.6
Sogn og Fjordane	411	301	67.1	48.3	57.5	39.4	124.6	87.6
Møre og Romsdal	746	785	150.7	132.9	117.6	103.2	268.2	236.1
Sør-Trøndelag	817	715	153.2	130.4	98.5	111.7	251.8	242.0
Nord-Trøndelag	370	277	66.2	48.9	60.0	21.0	126.2	69.9
Nordland	862	572	131.8	84.9	61.3	78.2	193.2	163.1
Troms	557	400	84.9	64.5	43.5	30.9	128.4	95.4
Finnmark	216	215	30.7	27.5	13.9	21.9	44.6	49.4

¹ Tallene omfatter ikke bygg for jordbruk, skogbruk og fiske.

Antall boliger under arbeid. Sesongkorrigert

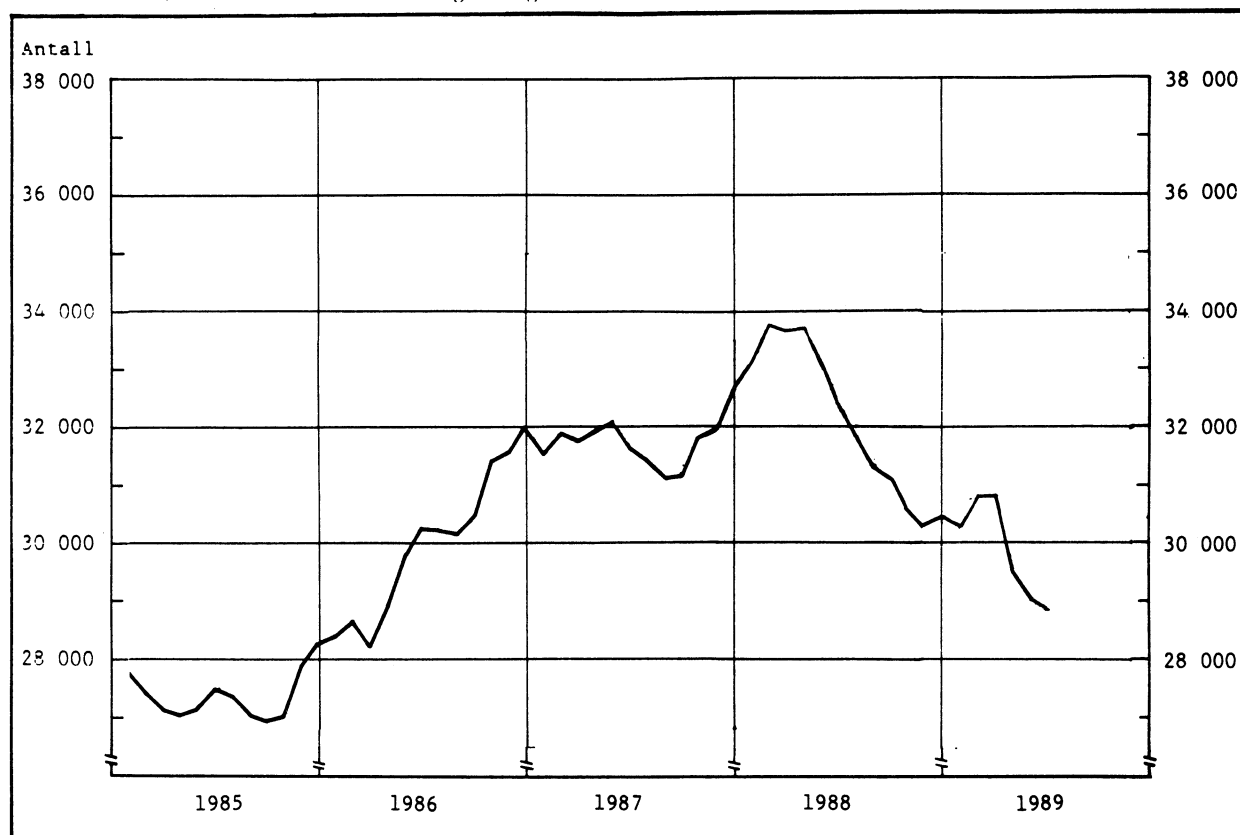

1) For bygg under arbeid er det brudd i statistikken fra april 1989 pga. nye utarbeidingsrutiner.

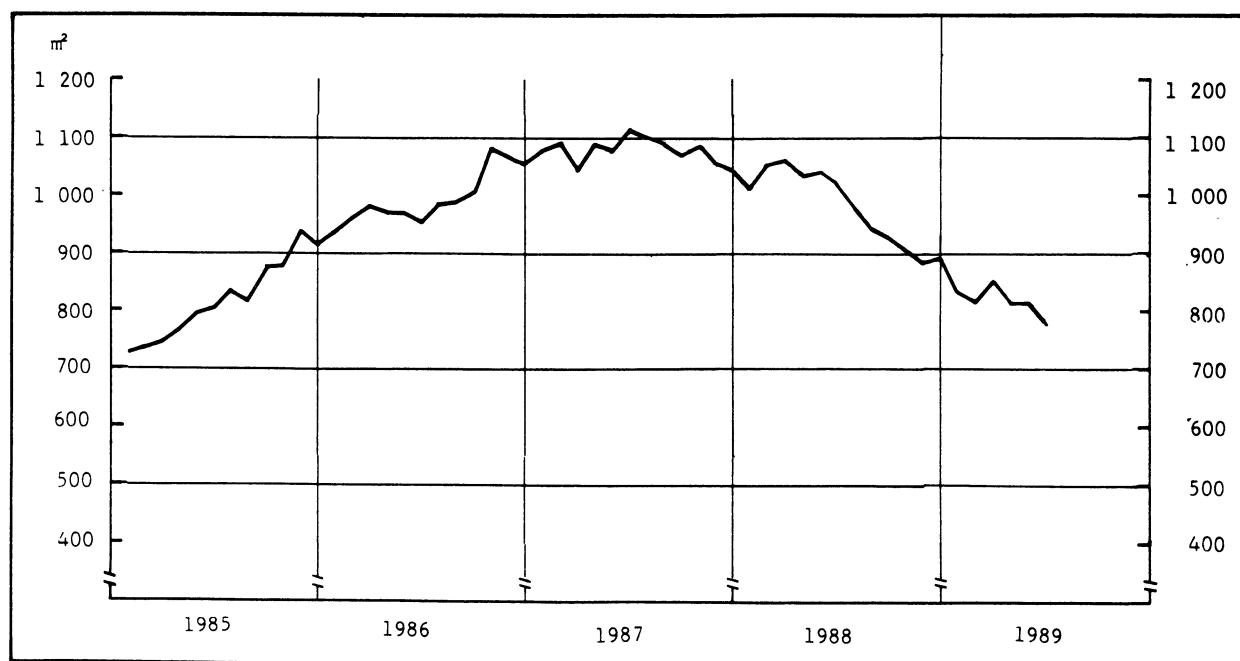
Industri- og bergverksbygg, under arbeid. 60 m² og over. Bruksareal 1 000 m². Sesongkorrigert

1) For bygg under arbeid er det brudd i statistikken fra april 1989 pga. nye utarbeidingsrutiner.

Antall boliger satt i gang. Sesongkorrigert

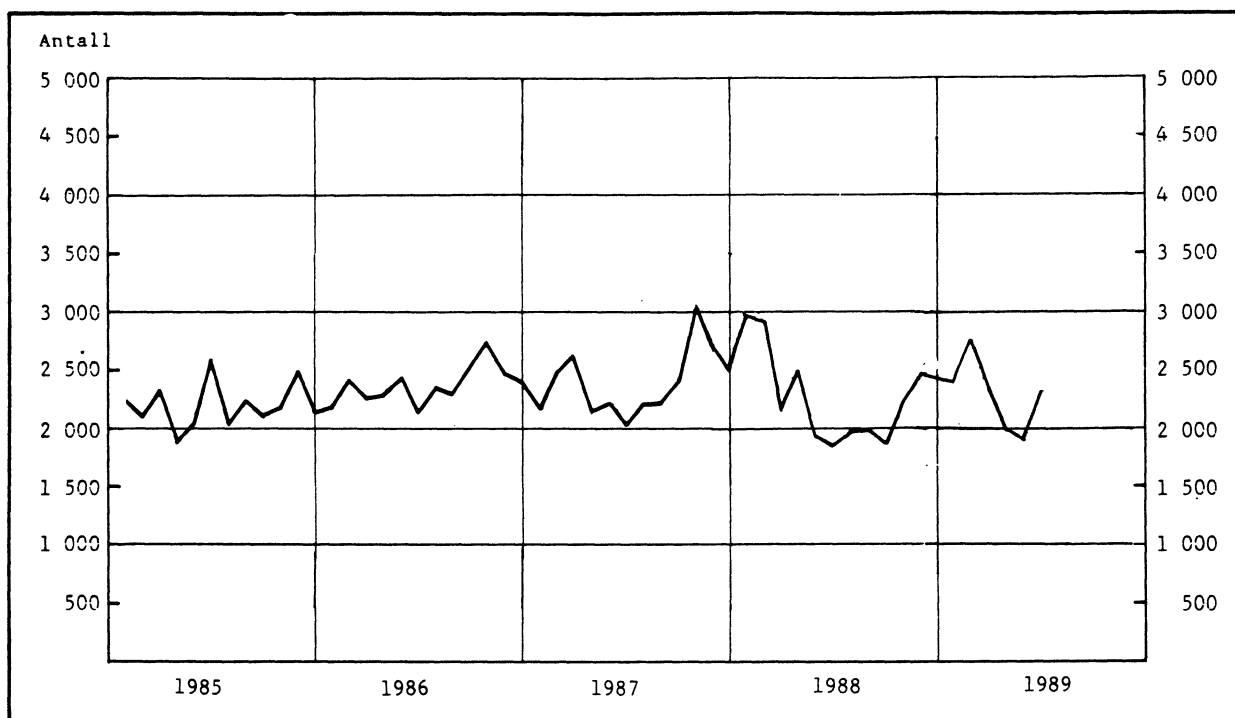
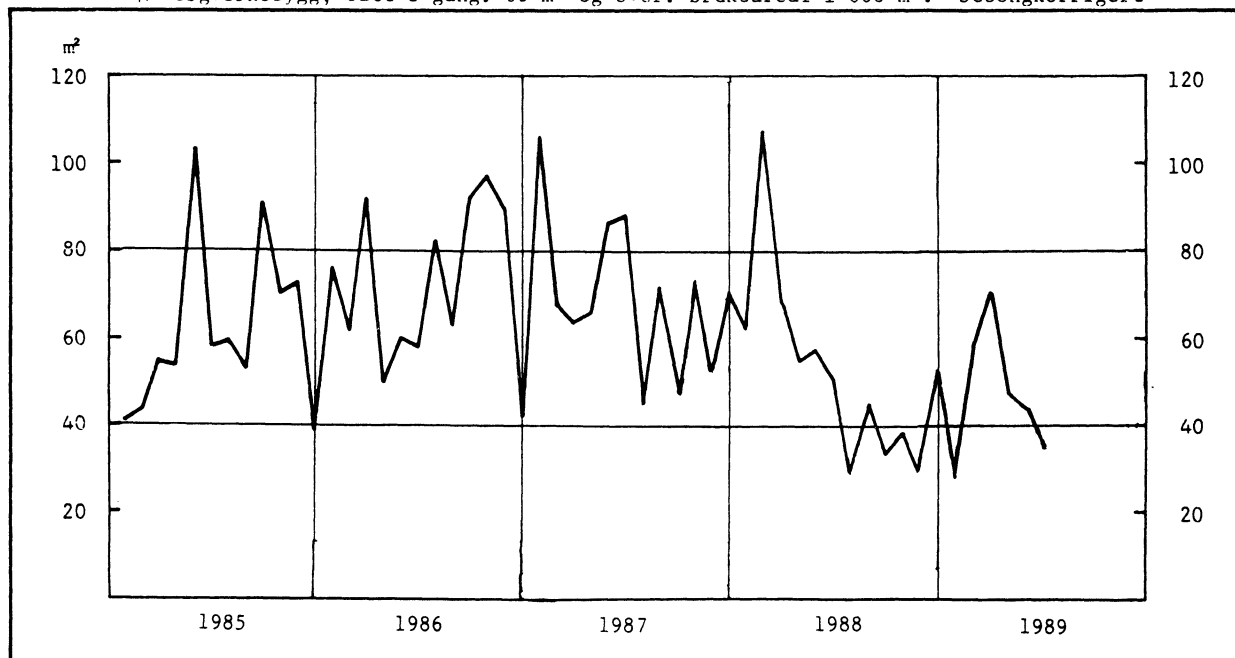
Industi- og bergverksbygg, satt i gang. 60 m² og over. Bruksareal 1 000 m². Sesongkorrigert

(SU nr. 31, 1989)

UTENRIKSHANDELEN MED VARER I JANUAR-JUNI 1989

Tabell 1. Innførselen av varer i juni og januar-juni 1988 og 1989. Mill.kr

Varegrupper (1)	Juni		Januar-juni		Endring i prosent
	1988	1989	1988	1989	
0-9 I alt	13 157,0	13 833,8	73 344,6	76 112,6	+3,8
Av dette:					
Skip, nybygde	154,0	234,9	396,2	915,5	+131,1
Skip, eldre	1 502,0	1 428,4	3 948,8	7 749,9	+96,3
Oljeplattform	-	-	-	-	-
Andre varer	11 501,0	12 170,5	68 999,6	67 447,1	-2,3
0 Matvarer og levende dyr	750,7	851,3	3 550,8	4 172,4	+17,5
04 Korn og kornvarer	105,4	151,9	420,5	663,1	+57,7
05 Frukt og grønnsaker	237,4	244,2	1 252,5	1 256,1	+0,3
06 Sukker, sukkervarer og honning	55,0	72,8	253,5	316,0	+24,7
07 Kaffe, te, kakao, krydderier, og varer derav	141,8	131,3	697,1	748,7	+7,4
Andre matvarer og levende dyr	211,1	251,1	927,2	1 188,5	+28,2
1 Drikkevarer og tobakk	80,5	93,2	418,8	443,5	+5,9
2 Råvarer, ikke spiselige, unntatt brenselstoffer	746,9	887,5	5 133,5	6 476,0	+26,2
22 Oljefrø og oljeholdige frukter	48,5	23,1	268,2	324,8	+21,1
24 Tømmer, trelast og kork	223,9	175,2	1 107,8	882,6	-20,3
27 Rå gjødningsstoffer og rå mineraler	106,8	97,3	488,4	565,4	+15,8
28 Malmer og avfall av metall	263,5	483,1	2 277,2	3 847,5	+69,0
Andre råvarer	104,3	108,7	991,9	855,6	-13,7
3 Brenselstoffer, smøreoljer, elektrisk strøm m.v.	447,4	488,5	2 441,4	3 185,7	+30,5
32 Kull, koks og briketter	76,9	103,4	436,6	521,3	+19,4
33 Mineralolje og mineraloljeprodukter	297,3	361,6	1 667,8	2 410,3	+44,5
Andre brenselstoffer m.v.	73,2	23,5	337,1	254,1	-24,6
4 Dyre- og plantefett, -olje og voks	16,8	35,3	127,8	195,6	+53,1
5 Kjemiske produkter i.e.n.	1 145,1	1 284,6	6 105,0	6 764,2	+10,8
51 Organiske kjemiske produkter	148,3	162,0	841,1	1 058,1	+25,8
52 Uorganiske kjemiske produkter	140,3	169,9	720,2	805,6	+11,9
54 Medisinske og farmasøytiske produkter	164,3	168,7	883,6	995,4	+12,7
57 Plastråstoffer	170,2	177,9	922,7	948,0	+2,7
58 Plast, halvfabrikata	125,7	138,5	664,5	656,6	-1,2
Andre kjemiske produkter	396,4	467,6	2 072,9	2 300,5	+11,0
6 Bearb. varer grupp. vesentlig etter materiale	2 460,9	2 296,4	14 474,3	13 368,5	-7,6
64 Papir og papp og varer derav	325,8	372,1	1 855,5	1 981,5	+6,8
65 Tekstilgarn, tekstilstoffer og tekstilvarer ..	282,9	256,1	1 804,1	1 592,4	-11,7
66 Varer av ikke-metalliske mineraler	254,1	212,4	1 368,6	1 134,3	-17,1
67 Jern og stål	446,0	485,0	2 671,6	2 872,7	+7,5
68 Metaller, unntatt jern og stål	262,8	305,0	1 425,9	1 903,4	+33,5
69 Varer av metaller, i.e.n.	629,8	433,0	3 769,8	2 526,7	-33,0
Andre bearbeidde varer	259,4	232,7	1 578,9	1 357,7	-14,0
7 Maskiner og transportmidler	5 691,8	6 100,8	28 785,4	29 923,8	+4,0
71 Kraftmaskiner og -utstyr	156,6	178,7	1 174,7	1 254,9	+6,8
72 Maskiner for spesielle industrier	625,9	538,1	3 496,8	2 801,2	-19,9
74 Generelle industrimaskiner	741,1	652,6	3 857,1	3 441,5	-10,8
75 Kontormaskiner og automatisk databeh.utstyr ..	492,3	507,7	2 984,5	3 046,9	+2,1
76 Telekommunikasjonsapparater mv.	315,7	330,9	1 777,7	1 720,8	-3,2
77 Elektriske maskiner, apparater og deler, i.e.n.	694,5	736,6	3 869,9	3 707,6	-4,2
78 Kjøretøyer for veg	827,4	620,5	5 201,3	3 458,9	-33,5
79 Andre transportmidler	1 780,8	2 484,4	6 074,8	10 182,5	+67,6
Andre maskiner og apparater	57,5	51,3	348,5	309,5	-11,2
8 Forskjellige ferdige varer	1 803,6	1 786,0	12 258,2	11 536,7	-5,9
82 Møbler og deler	279,5	232,7	1 734,5	1 410,5	-18,7
84 Klær og tilbehør til klær	343,2	321,3	3 507,5	3 248,5	-7,4
85 Føttøy	67,1	62,0	699,1	673,9	-3,6
87 Vitensk. og tekn. instr. og app., i.e.n.	217,5	238,0	1 277,8	1 281,5	+0,3
88 Fotografiske og optiske artikler, i.e.n.	122,2	130,8	694,1	693,1	-0,1
Andre ferdige varer	774,2	801,2	4 345,2	4 229,3	-2,7
9 Varer og transaksjoner, i.e.n. under SITC ...	13,3	10,2	49,4	46,1	-6,7

(1) Etter FN's standard for gruppering av varer i internasjonal handel (SITC-Rev. 3).

Tabell 2. Utførselen av varer i juni og januar-juni 1988 og 1989. Mill.kr

Varegrupper (1)	Juni		Januar-juni		Endring i prosent
	1988	1989	1988	1989	
0-9 I alt	11 952,4	15 316,7	70 068,8	91 151,6	+30,1
Av dette:					
Skip, nybygde	83,8	36,7	1 123,0	695,3	-38,1
Skip, eldre	58,4	113,9	529,3	1 233,4	+133,0
Oljeplattformer	-	-	84,5	742,5	+778,7
Råolje	2 422,2	4 424,4	16 401,6	28 194,8	+71,9
Naturgass	1 155,6	970,1	8 466,4	7 064,4	-16,6
Andre varer	8 232,4	9 771,6	43 463,9	53 221,2	+22,4
0 Matvarer og levende dyr	921,4	1 106,4	5 313,8	5 693,0	+7,1
034) Fisk, fersk, kjølt, fryst, saltet, tørket					
035) eller røykt	605,5	750,8	3 894,4	4 089,0	+5,0
036) Fiskehermetikk o.a. tilberedt fisk	123,4	166,6	581,9	744,8	+28,0
037) Forstoffer for dyr, unntatt korn	92,5	64,6	347,5	288,0	-17,1
08) Andre matvarer og levende dyr	100,0	124,4	490,0	571,2	+16,6
1 Drikkevarer og tobakk	11,8	14,9	50,4	58,1	+15,3
2 Råvarer, ikke spiselige, unntatt					
brenselstoffer	516,4	733,3	3 253,5	4 148,5	+27,5
21) Huder og skinn, rå	22,1	57,8	693,9	545,5	-21,4
24) Tømmer, trelast og kork	52,5	127,5	283,0	676,7	+139,1
25) Papirmasse og papiravfall	197,4	256,1	1 137,2	1 473,0	+29,5
27) Rå gjødningsstoffer og rå mineraler	101,3	104,2	425,4	484,2	+13,8
28) Malmer og avfall av metall	122,9	165,7	625,6	870,3	+39,1
Andre råvarer	20,2	22,0	88,3	98,8	+11,9
3 Brenselstoffer, smøreoljer, elektrisk					
strøm mv.	3 994,0	6 013,6	27 156,0	37 710,2	+38,9
33 Mineralolje og mineraloljeprodukter	2 759,7	4 916,4	18 117,6	29 869,7	+64,9
Andre brenselstoffer m.v.	1 234,3	1 097,2	9 038,4	7 840,5	-13,3
4 Dyre- og plantefett, -olje og voks	53,8	41,7	237,2	215,5	-9,1
41) Dyrefett og oljer	17,4	15,9	89,7	73,4	-18,2
Annet fett og olje	36,4	25,8	147,5	142,1	-3,7
5 Kjemiske produkter i.e.n.	1 205,9	1 174,2	6 249,3	6 718,3	+7,5
51) Organiske kjemiske produkter	221,7	169,6	1 248,2	997,1	-20,1
52) Uorganiske kjemiske produkter	160,8	198,6	909,0	1 184,5	+30,3
56) Kunstgjødsel	233,0	169,7	1 002,4	1 147,6	+14,5
57) Plastråstoffer	299,1	300,8	1 544,7	1 695,8	+9,8
58) Plast, halvfabrikata	60,8	61,2	292,1	319,4	+9,3
Andre kjemiske produkter	230,5	274,2	1 253,0	1 373,8	+9,6
6 Bearb. varer grupp. vesentlig etter					
materiale	2 821,5	3 607,5	15 858,2	21 749,2	+37,1
64) Papir og papp og varer derav	491,5	536,6	2 719,2	3 304,8	+21,5
65) Tekstilgarn, tekstilstoffer og tekstilvarer	69,6	85,0	417,0	433,7	+4,0
66) Varer av ikke-metalliske mineraler	72,3	104,2	329,2	460,1	+39,8
67) Jern og stål	498,7	568,4	2 633,3	3 588,4	+36,3
68) Metaller, unntatt jern og stål	1 392,4	1 940,1	8 263,3	12 066,1	+46,0
69) Varer av metaller, i.e.n.	185,7	226,8	980,8	1 224,2	+24,8
Andre bearbejdede varer	111,4	146,4	515,4	671,8	+30,3
7 Maskiner og transportmidler	1 974,3	1 971,9	9 435,0	11 879,4	+25,9
72) Maskiner for spesielle industrier	229,7	336,7	1 080,8	1 772,7	+64,0
74) Generelle industrimaskiner	235,3	287,2	1 299,8	1 423,2	+9,5
75) Kontormaskiner og automatisk databeh.					
utstyr	324,1	248,7	1 070,8	1 150,5	+7,4
76) Telekommunikasjonsapparater mv.	139,7	147,2	707,5	846,2	+19,6
77) Elektriske maskiner, apparater og deler,					
i.e.n.	176,2	230,6	974,7	1 172,8	+20,3
78) Kjøretøyer for veg	227,2	267,0	1 102,3	1 487,5	+34,9
79) Andre transportmidler	551,2	257,1	2 541,4	3 315,7	+30,5
Andre maskiner og apparater	91,0	197,2	657,6	710,8	+8,1
8 Forskjellige ferdige varer	445,9	648,4	2 479,9	2 948,7	+18,9
82) Møbler og deler	74,9	97,2	413,5	494,9	+19,7
84) Klær og tilbehør til klær	37,7	31,1	192,4	175,9	-8,6
87) Vitensk. og tekn. instr. og app., i.e.n.	122,2	122,7	589,8	594,7	+0,8
Andre ferdige varer	211,1	397,3	1 284,2	1 683,1	+31,1
9 Varer og transaksjoner, i.e.n. under SITC	7,4	4,9	35,4	30,6	-13,6

(1) Etter FN's standard for gruppering av varer i internasjonal handel (SITC-Rev. 3).

TABELL 3. SAMHANDELEN MED LAND OG LANDOMRÅDER. TRADISJONELLE VARER. (1)
 JANUAR-JUNI 1988 OG 1989. MILL. KR

	INNFORSEL SKIP OG OLJE- PLATTFORMER			UTFØRSEL SKIP OG OLJEPLATTFORMER RÅOLJE OG NATURGASS		
	UTEN		ENDRING I PROSENT	UTEN		ENDRING I PROSENT
	JANUAR-JUNI 1988	1989		JANUAR-JUNI 1988	1989	
I ALT	68 999,6	67 447,1	-2,3	43 463,9	53 221,2	+22,4
NORDISKE LAND	21 739,1	19 917,4	-8,4	12 161,3	14 646,5	+20,4
EFTA FRIHANDELSFORBUNDET	18 126,5	16 829,3	-7,2	9 513,0	12 007,2	+26,2
EF DE EUROPEISKE FELLESSKAP	34 116,7	32 143,7	-5,8	24 193,0	30 003,5	+24,0
OECD EUROPEISKE OECD-LAND	52 344,5	49 072,9	-6,3	33 928,9	42 338,6	+24,8
E U R O P A	53 965,9	51 130,3	-5,3	34 793,4	43 517,0	+25,1
AT ØSTERRIKE	758,4	687,8	-9,3	307,5	401,3	+30,5
BE BELGIA	1 797,1	1 758,6	-2,1	1 053,8	1 220,1	+15,8
CH SVEITS	1 173,2	1 198,5	+2,2	714,4	820,2	+14,8
CS TSJEKKOSLOVAKIA	128,3	140,1	+9,2	95,2	93,8	-1,5
DD DEN TYSKE DEMOKRATISKE REPU- BLIKK (DDR)	360,6	459,8	+27,5	70,1	114,1	+62,8
DE FORBUNDSREP. TYSKLAND (BRD)	10 276,2	9 235,2	-10,1	6 158,8	7 618,4	+23,7
DK DANMARK	5 512,4	4 953,7	-10,1	3 534,8	3 707,3	+4,9
ES SPANIA	1 162,1	744,0	-36,0	561,0	730,6	+30,2
FI FINLAND	2 731,9	2 426,0	-11,2	1 579,1	1 969,7	+24,7
FO FÆRØYANE	32,7	21,3	-34,9	141,5	161,5	+14,1
FR FRANKRIKE	2 587,1	2 560,0	-1,0	2 533,4	3 446,7	+36,1
GB STORBRIANNIA OG NORD-IRLAND	5 623,6	5 983,6	+6,4	5 293,2	7 007,7	+32,4
GR HELLAS	166,3	195,0	+17,3	96,7	145,9	+50,9
IE IRLAND	714,9	770,1	+7,7	193,5	216,9	+12,1
IS ISLAND	83,1	132,0	+58,8	274,3	241,2	-12,1
IT ITALIA	2 657,4	2 295,3	-13,6	1 733,5	2 165,5	+24,9
LU LUXEMBOURG	77,5	81,2	+4,8	33,3	55,7	+67,3
NL NEDERLAND	2 825,4	2 839,8	+0,5	2 492,4	3 088,3	+23,9
PL POLEN	214,9	205,0	-4,6	180,7	213,9	+18,4
PT PORTUGAL	707,8	724,2	+2,3	506,4	596,5	+17,8
SE SVERTIGE	13 378,9	12 384,4	-7,4	6 631,5	8 566,8	+29,2
SU SOVJETUNIONEN	378,1	914,4	+141,8	378,1	564,8	+49,4
ANDRE LAND I EUROPA	618,0	420,1	-32,0	230,2	369,9	+60,7
A F R I K A	754,9	1 086,0	+43,9	478,6	498,7	+4,2
BW BOTSWANA	374,2	577,5	+54,3	4,4	52,8	+100,0
GH GHANA	19,9	20,9	+5,0	12,7	11,6	-8,7
MA MAROKKO	132,9	169,3	+27,4	22,9	17,7	-22,7
ZA SØR-AFRIKA	59,5	132,6	+122,9	5,7	0,5	-91,2
ANDRE LAND I AFRIKA	168,6	185,8	+10,2	432,9	416,0	-3,9
A S I A	6 183,6	5 571,6	-9,9	3 173,4	3 529,7	+11,2
CN KINA, FOLKEREPUBLIKKEN	262,2	368,1	+40,4	217,3	256,4	+18,0
HK HONG KONG	419,5	444,3	+5,9	166,9	227,6	+36,4
IL ISRAEL	166,2	170,0	+2,3	44,0	51,3	+16,6
IN INDIA	131,0	104,3	-20,4	204,3	109,1	-46,6
JP JAPAN	3 685,8	2 857,5	-22,5	1 152,4	1 635,2	+41,9
KR SØR-KOREA	466,2	379,9	-18,5	290,2	190,9	-34,2
MY MALAYSIA	100,9	101,6	+0,7	179,0	44,6	-75,1
SG SINGAPORE	125,7	130,4	+3,7	168,1	270,0	+60,6
PK PAKISTAN	70,7	101,4	+43,4	174,4	44,8	-74,3
TH THAILAND	106,0	131,0	+23,6	143,4	128,0	-10,7
TW TAIWAN	423,6	517,6	+22,2	63,4	95,5	+50,6
ANDRE LAND I ASIA	225,8	265,8	+17,7	369,8	476,3	+28,8
N O R D - A M E R I K A	6 633,1	7 676,1	+15,7	4 131,2	4 807,0	+16,4
CA CANADA	953,0	1 538,5	+61,4	425,0	478,6	+12,6
JM JAMAICA	32,9	22,6	-31,3	17,2	23,4	+36,0
US USA	5 391,6	5 931,9	+10,0	3 427,5	3 783,0	+10,4
ANDRE LAND I NORD-AMERIKA	255,6	183,0	-28,4	261,5	522,1	+99,7
S Ø R - A M E R I K A	1 052,6	1 665,2	+58,2	430,5	440,4	+2,3
AR ARGENTINA	62,9	126,8	+101,6	25,1	19,9	-20,7
BR BRASIL	389,6	498,8	+28,0	169,1	247,6	+46,4
CO COLOMBIA	128,5	126,9	-1,2	38,3	21,2	-44,6
VE VENEZUELA	44,4	222,1	+400,2	138,3	67,2	-51,4
ANDRE LAND I SØR-AMERIKA	427,2	690,7	+61,7	59,7	84,4	+41,4
O C E A N I A	409,6	318,0	-22,4	456,9	428,4	-6,2
AU AUSTRALIA	349,0	282,4	-19,1	381,7	372,9	-2,3
ANDRE LAND I OCEANIA	60,6	35,5	-41,4	75,2	55,5	-26,2

(1) OMFATTER VARER UTEN SKIP OG OLJEPLATTFORMER OG FOR UTFØRSELEN OGSÅ UTEN RÅOLJE OG NATURGASS.
 SAMHANDELSTALL MEDREGNET DISSE VARER FINNES VED Å SUMMERE TALL FRA TABELLENE 3,4 OG 5.
 SE ELLERS MÅNEDSSTATISTIKK OVER UTENRIKSHANDELEN, TABELL 12.

TABELL 4. INNFØRSEL OG UTFØRSEL AV SKIP OG OLJEPLATTFORMER FORDELT PÅ LAND
 JANUAR-JUNI 1988 OG 1989. MILL.KR

	INNFØRSEL AV SKIP OG OLJEPLATTFORMER		UTFØRSEL AV SKIP OG OLJEPLATTFORMER	
	JANUAR-JUNI		JANUAR-JUNI	
	1988	1989	1988	1989
TOTAL	4 345,0	8 665,5	1 736,8	2 671,3
AN ANTILLEN (NL)	-	25,3	-	-
BE BELGIA	-	44,8	-	-
BM BERMUDA	-	115,4	-	-
BS BAHAMAS	461,6	286,8	88,0	-
CA CANADA	1,4	-	29,1	122,5
CL CHILE	-	-	34,4	63,5
CN KINA	-	250,0	-	267,2
CY KYPROS	101,3	1 403,6	-	93,0
DE TYSKLAND (BRD)	11,9	100,1	-	36,4
DK DANMARK	148,9	251,3	-	481,5
ES SPANIA	-	-	1,9	35,6
FI FINLAND	-	-	69,6	5,3
FO FÆRØYANE	-	60,0	259,0	97,9
GB STORBRI. OG N.-IRL.	73,4	1,8	168,0	257,6
GI GIBRALTAR	-	-	-	75,5
GL GRØNLAND	-	-	241,8	172,0
GR HELLAS	157,9	795,5	-	74,6
HK HONG KONG	72,7	236,7	-	-
IN INDIA	-	-	-	91,8
IR IRAN	-	-	78,1	-
IS ISLAND	-	14,0	278,9	78,8
IT ITALIA	-	98,7	-	-
JP JAPAN	151,9	262,5	-	-
KR KOREA, REPUBLIKKEN	148,8	253,3	-	-
KW KUWAIT	-	81,5	-	-
KY CAYMANØYENE	41,2	4,1	-	-
LI LIECHTENSTEIN	-	-	-	10,2
LR LIBERIA	1 238,1	1 612,5	144,3	562,7
MA MAROKKO	-	-	-	74,7
MT MALTA	58,6	54,0	3,6	-
MX MEXICO	-	165,8	6,7	-
NL NEDERLAND	16,6	6,1	-	-
PA PANAMA	1 270,7	1 480,2	185,9	-
PL POLEN	1,0	10,7	-	-
PT PORTUGAL	-	332,5	-	-
SE SVERIGE	198,9	8,1	45,3	50,3
SG SINGAPORE	151,7	658,6	-	-
TR TYRKIA	-	-	92,2	-
US U S A	2,7	-	-	13,6
VU VANUATU	-	47,2	-	-
YU JUGOSLAVIA	23,0	-	5,9	-

TABELL 5. UTFØRSEL AV RÅOLJE OG NATURGASS FORDELT PÅ LAND. JANUAR-JUNI 1988 OG 1989. MILL.KR

	UTFØRSEL AV RÅOLJE			UTFØRSEL AV NATURGASS		
	JANUAR-JUNI		ENDRING I PROSENT	JANUAR-JUNI		ENDRING I PROSENT
	1988	1989		1988	1989	
I ALT	16 401,6	28 194,8	+71,9	8 466,4	7 064,4	-16,6
NORDISKE LAND	1 536,1	2 878,5	+87,4	-	-	-
EFTA FRIHANDELSFORBUNDET	1 480,3	2 608,3	+76,2	-	-	-
EF DE EUROPEISKE FELLESSKAP	14 106,8	22 126,1	+56,8	8 466,4	7 064,4	-16,6
OECD EUROPEISKE OECD-LAND	15 587,1	24 734,4	+58,7	8 466,4	7 064,4	-16,6
AT ØSTERRIKE	-	123,8	-	-	-	-
BE BELGIA	70,6	324,9	+360,2	561,4	490,5	-12,6
CH SVEITS	75,1	-	-	-	-	-
DE FORBUNDSREP. TYSKLAND (BRD)	654,6	875,8	+33,8	1 981,9	1 738,2	-12,3
DK DANMARK	130,9	394,0	+201,0	-	-	-
ES SPANIA	50,5	-	-	-	-	-
FI FINLAND	-	-	-	-	-	-
FR FRANKRIKE	1 470,3	3 645,2	+147,9	1 336,1	1 168,7	-12,5
GB STORBRI. OG N.-IRL.	9 772,1	14 159,8	+44,9	3 989,8	3 141,8	-21,3
IT ITALIA	57,6	-	-	-	-	-
NL NEDERLAND	1 900,1	2 666,5	+40,3	597,2	525,1	-12,1
PL POLEN	-	-	-	-	-	-
PT PORTUGAL	-	59,9	-	-	-	-
SE SVERIGE	1 405,2	2 484,5	+76,8	-	-	-
IL ISRAEL	185,1	105,0	-43,3	-	-	-
CA CANADA	270,7	947,0	+249,8	-	-	-
US USA	358,7	2 408,4	+571,4	-	-	-
ANDRE LAND	-	-	-	-	-	-

TABELL 6. INNFØRSEL AV VIKTIGE VARER. JANUAR-JUNI 1988 OG 1989

		MENGDE- ENHET	JAN.-JUNI 1988	JAN.-JUNI 1989
		UNIT	MENGDE QUANTITY	VERDI VALUE
			MILL. KR	MILL. KR
048 42, 49	KAKER, KJEKS O.A. FINT BAKVERK	TONN	8531	131,4
054 10-89	GRØNNSAKER, FRISKE, KJØLTE, FRYSTE ELLER MIDL. KONSERVEVE; RØTTER, KNOLLER OG GRØNNSAKPROD. I.E.N., FRISKE EL.TØRKEDE	TONN	81523	335,0
057 11, 12	APPELSINER, MANDARINER, CLEMENTINER MV.	TONN	38410	163,8
071 11-13	KAFFE, RÅ	TONN	20004	354,5
073 10-90	SJOKOLANDE OG ANDRE NÆRINGSMIDLER TILSATT KAKAO	TONN	6069	170,3
112 11-17	VIN AV FRISKE DRUER, OGSÅ TILSATT ALKOHOL; GJØRET DRUESAFT	TONN	11620	133,1
222 20	SOYABØNNER	TONN	151868	231,8
247 40	SKURTØMMER OG MASSEVIRKE, AV BARTRÆR	FAST MÅL	497371	199,2
248 20	PROFILERTE LISTER MV. AV BARTRÆR	KUB. M.		575,5
284 21, 22	NIKKELMATTE, - SPEIS O.L. MELLOMPRODUKTER	TONN	53720	1034,7
285 20	ALUMINIUMOKSYD	TONN	650319	816,7
287 50	SINKMALM OG KONSENTRATER	TONN	56127	101,5
287 70	MANGANMALM OG KONSENTRATER	TONN	363460	147,3
292 71, 72	AVSKÅRNE BLOMSTER OG LAUVVERK MV., FRISKE, TØRKEDE ETC	TONN	1379	109,2
321 10, 21, 22	STEINKULL	TONN	73586	66,5
325 00	KOKS OG HALVKOKS AV STEINKULL	TONN	260961	196,2
333 00	MINERALOLJE, RÅ	TONN	617234	434,4
334 30	GASSOLJER	KUB. M.	399465	316,5
335 42	PETROLKOKS	TONN	142703	98,0
342 10, 50	FLYTENDE PROPAN OG BUTAN	TONN	353053	268,4
533 41-44	MALINGER, FERNISSER OG LAKKER, I OPPLØSNINGER AV PLAST	TONN	8991	168,3
542 91-93	LEGEMIDLER UTEN INNHOLD AV ANTIBIOTIKA, HORMONER ELLER ALKOLILDER	TONN	1856	609,4
553 10, 20	PARFYMER, TOALETTVARER OG KRÈMER	TONN	1313	135,0
554 21-23	ORGANISKE, OVERFLATEAKTIVE STOFFER (UNNTATT SÅPE); OVERFLATEAKTIVE PREPARATER, VASKE- OG RENGJØRINGSMIDLER MED ELLER UTEN INNHOLD AV SÅPE	TONN	23591	204,7
571 11, 12	POLYETYLEN, UBEARBEIDD	TONN	32094	247,3
582 21-29	ANDRE PLATER, DUK, FILM, FOLIER OG BÅND AV PLAST, UNNTATT SKUMPLAST OG IKKE FORSTERKET, LAMINERT MV.	TONN	10971	267,9
625 10	NYE DEKK TIL PERSONBILER	STK.	932008	234,3
634 31-49	KRYSSFINER, FINERTE PLATER O.L. LAMINERT TRE	FAST MÅL	43252	168,6
635 31-39	BYGNINGSSNEKKERARBEIDER UNNTATT FERDIGHUS	KUB. M.		312,1
641 21-29	TRYKK- OG SKRIVEPAPIR OG -PAPP, UBESTRØKET	TONN	15335	96,0
641 31-34	TRYKK- OG SKRIVEPAPIR OG -PAPP, BESTRØKET	TONN	42699	347,4
641 71, 72	PAPIR OG PAPP OVERTRUKKET, IMPREGNERT ELLER BESTRØKET MED PLAST (UNNTATT KLEBESTOFF)	TONN	11600	126,4
642 11, 12	ESKER OG KARTONGER AV PAPIR OG PAPP TIL EMBALLASJE	TONN	9354	127,6
642 43	TOALETTPAPIR, I RULLER ELLER ARK	TONN	12030	97,7
642 94	LOMMETØRKLAR, HÅNDKLÆR, SERVIETTER, DUKER, LAKEN O.L., KLÆR OG TILBEHØR TIL KLÆR, AV PAPIR OG PAPIRMASSE	TONN	9440	127,3
642 95	SANITETSBIND, TAMPONGER, BLEIER O.L. SANITÆRARTIKLER AV PAPIR OG PAPIRMASSE	TONN	9513	153,4
658 41-59	SENGELINNET, DEKKETØY, HÅNDKLÆR O.A. UTSTYRSVARER	TONN	2808	198,9
659 42, 43	GOLVTEPPER, TUFTEDE, AV KUNSTIGE ELLER SYNT. TEKSTILFIBRER	TONN	8129	205,4
662 44, 45	KERAMISKE GOLV-, VEGG- OG BRULLEGGINGSFLISER	TONN	22123	115,5
663 32-34	VARER AV SEMENT	TONN	110112	164,7
664 41, 42	"FLOAT GLASS" OG PLÅNSLIPT ELLER POLERT GLASS	TONN	26932	152,4
673 11-29	FLATVALSEDE PRODUKTER AV JERN ELLER ULEGERT STÅL, UTEN PLETTERING, BELEGG ELLER OVERDRAG, VARMVALSEDE	TONN	189924	469,3
673 31-49	FLATVALSEDE PRODUKTER AV JERN ELLER ULEGERT STÅL, UTEN PLETTERING, BELEGG ELLER OVERDRAG, KALDVALSEDE	TONN	52763	163,7
674 11-14	FLATVALSEDE PRODUKTER AV JERN ELLER ULEGERT STÅL, BELAGT ELLER OVERTRUKKET MED SINK	TONN	40803	177,2
674 31-32	FLATVALSEDE PRODUKTER AV JERN ELLER ULEGERT STÅL, MALT, LAKKERT ELLER PLASTBELAGT	TONN	19543	151,9
676 81-88	VINKEL- OG PROFILSTÅL (UNNT. JERNBANESKINNER); SPUNDEVEGGJERN	TONN	52413	195,4
679 51-59	RØRDELER AV JERN ELLER STÅL	TONN	4551	182,4
682 31, 32, 41, 42	STENGER, PROFILER OG TRÅD AV KOPPER	TONN	9184	157,6
684 11, 12	ALUMINIUM OG -LEGERINGER, UBEARBEIDD	TONN	37810	566,3
684 21, 22	STENGER, PROFILER OG TRÅD AV ALUMINIUM	TONN	4480	137,1
684 23	PLATER OG BÅND AV ALUMINIUM, OVER 0,2 MM TYKKELSE	TONN	9733	182,6
691 11-19	FERDIGE KONSTRUKSJONER OG DELER AV JERN ELLER STÅL, UNNT. PREFABRIKERT HUS	TONN	51772	1588,7
691 21, 29	FERDIGE KONSTRUKSJONER OG DELER AV ALUMINIUM, UNNT. PREFABRIKERT HUS	TONN	3513	138,8
694 21, 22	SKRUER, BOLTER, MUTTERE, NAGLER MV. AV JERN ELLER STÅL	TONN	6170	174,3
695 63, 64	UTSKIFTBART VERKTØY FOR HÅNDVERKTØY ELLER VERKTØYMASKINER (FOR BERG-ELLER JORDBORING)	TONN	1002	189,0
699 11, 13-19	HENGELÅSER, LÅSER, HENGSLER O.A. UTSTYR; BESLAG AV UDELT METALL TIL MØBLER, DØRER ETC., AUTOMATISKE DØRLUKKERE	TONN	3716	201,0
713 32, 33	ANDRE FARTØYSMOTORER	STK.	3123	152,4
713 91, 92	DELER TIL FORBRENNINGSMOTORER (UNNT. TIL FLYMOTORER)	TONN	1315	137,8
714 91	DELER TIL TURBOJETMOTORER OG TURBOPROPPMOTORER	TONN	127	106,9
716 31, 32	MOTORER (UNNT. MOTORER MED YTTELSE HØYST 37,5 W) OG GENERATORER, VEKSELSTRØMMOTORER OG -GENERATORER, ROTERENDE ELEKTRISKE OMFORMERE	STK.	312275	227,5
722 41, 49	HJULTRAKTORER	STK.	4259	342,3
723 21-29	MEKANISKE SKYFLÈR, GRAVEMASKINER OG LASTEMASKINER MED EGEN FREMDRIFT	STK.	1628	472,8
725 91	DELER TIL MASKINER FOR FREMSTILLING OG ETTERBEHANDLING AV PAPIRMASSE, PAPIR OG PAPP	TONN	2560	185,1
728 41-49	MASKINER OG UTSTYR FOR SPESIÈLLE INDUSTRIER, I.E.N.	STK.	43513	421,5

TABELL 6 (FORTS.). INNFØRSEL AV VIKTIGE VARER. JANUAR-JUNI 1988 OG 1989

	MENGDENHET	JAN.-JUNI 1988		JAN.-JUNI 1989		
		MENGDENHET	VERDI	MENGDENHET	VERDI	
	UNIT	QUANTITY	VALUE	QUANTITY	VALUE	
			MILL. KR		MILL. KR	
743 11-19	LUFT - OG VAKUUMPUMPER OG LUFT- ELLER GASSKOMPRESSORER.	STK.	138807	180,2	141161	115,4
743 61-69	APPARATER FOR FILTRERING ELLER RENSING AV VÆSKER OG GASSER .	STK.	1680603	147,6	1645134	142,3
744 71-89	ELEVATORER, TRANSPORTØRER, PERSON- OG VAREHEISER, RULLETRAPPER	STK.	34259	291,4	13652	233,1
745 21-27	MASK. FOR VASKING ELLER FYLING AV FLASKER OG FOR EMBALLERING, OPPVASKMASKINER (IKKE FOR HUSHOLDNINGSBRUK) ..	STK.	10435	159,2	6840	172,5
745 61-68	MEK. APP. FOR SPREDNING AV VÆSKER,PULVERE;BRANNSLØKNINGSAPP.	STK.	124,0	124,0	134,2	134,2
747 10-90	KRANER, VENTILER O.L.	TONN	3664	560,7	3465	496,1
751 31-35	FOTOKOPIERINGS - OG TERMOKOPIERINGSAPPARATER	STK.	12834	168,5	10536	147,3
752 10-90	DATAMASKINER	STK.	286696	1845,4	230621	1811,7
759 97	DELER TIL DATAMASKINER	TONN	887	700,3	1321	873,9
761 10	MOTTAKERE FOR FARGEJERNSYN, OGSÅ MED GRAMMOFON ELLER RADIO	STK.	121307	277,1	104107	263,3
764 11-19	VIDEOMONITORER OG -PROJEKTØRER	STK.	129445	258,9	207545	261,1
764 21-26	ELEKTR. UTSTYR FOR LINJETELEFONI HERU. APPARATER FOR BÆREFREKVENSYSYSTEMER	STK.	671970	90,7	447085	70,9
764 31, 32	SENDERE FOR FJERNSYN, KRINGKASTING, RADIOTELEGRAFI, -TELEFONI OG -TELEGRAFI	STK.	48608	228,3	33267	168,3
764 91-99	DELER OG TILBEHØR TIL KOMMUNIKASJONSAPPARATER OG - UTSTYR ..	TONN	843	441,8	828	589,0
772 20	TRYKTE KRETSE	TONN	77	113,5	71	85,0
772 41-59	ELEKTRISKE APPARATER TIL Å SLUTTE, BRYTE, SIKRE ELLER FORBINDE ELEKTR. STRØMKRETSE	TONN	3047	568,1	2660	507,9
772 61-81	PLATER, TAVLER, KONSOLLER, PULTER, KABINETTER OG DELER	TONN	883	143,6	808	115,4
773 11-18	ISOLERT ELEKTRISK TRÅD OG KABEL, OGSÅ MED FORB. DELER	TONN	7289	273,5	7102	250,8
775 11	VASKEMASKINER FOR HØYST 10 KG TØRT TØY	STK.	47445	112,7	44932	102,0
775 21	KJØLESKAP TIL HUSHOLDNINGSBRUK, OGSÅ MED FRYSESKAP	STK.	71047	116,9	69629	111,4
776 41-49	ELEKTRONISKE MIKROKRETSE	STK.	22045713	243,7	16675371	317,9
778 21-23	ELEKTRISKE GLØDELAMPER ELLER LYSSTOFFLAMPER, HERU. "SEALED BEAM" LAMPER (UNNT. LAMPER FOR ULTRAVIOLETT LYS)	TONN	1109	118,9	1079	117,9
778 31, 33	START- OG TENNINGSTYR TIL FORBRENNINGSMOTORER	146,8	..	59,9
778 41-48	ELEKTROMEKANISK HÅNDVERKTØY SAMMENBYGD MED ELEKTRISK MOTOR, DELER	127,0	..	102,4
778 86	KULLELEKTRODER, KULLBØRSTER O.A. VARER AV KULL TIL ELEKTRISK BRUK	TONN	65553	235,1	83853	308,6
781 20	MOTORKJØRETØYER FOR TRANSPORT AV PERSONER	STK.	46025	2249,1	24300	1270,3
782 11, 19	MOTORKJØRETØYER FOR TRANSPORT AV GODS	STK.	9421	1082,4	5547	636,9
782 21-29	KRANBILER, MOBILE BORETÅRN, BRANNBILER, BETONGBLANDEBILER, ANDRE SPESIALBILER	STK.	268	134,6	249	96,7
783 11, 19	MOTORKJØRETØYER FOR KOLLEKTIV TRANSPORT	STK.	497	243,3	321	183,4
784 31-39	DELER OG TILBEHØR TIL MOTORKJØRETØYER UNDER POS. 722, 781, 782 OG 783	TONN	14895	738,1	12178	680,7
785 11-19	MOTORSYKLER (HERU. MOPEDER) OG SYKLER MED HJELPEMOTOR, MED ELLER UTEN SIDEVOGN	STK.	7130	76,7	5839	53,9
792 40	FLY MED TOMVEKT OVER 15000 KG	STK.	6	816,6	3	831,6
793 22	TANKSKIP, ALLE SLAGS	BR. TONN	1364951	2772,1	1215394	4514,6
793 27	ANDRE SKIP FOR TRANSPORT AV GODS	BR. TONN	482889	1269,6	981792	3489,9
811 00	PREFABRIKERT BYGNINGER	TONN	13476	136,0	6479	82,1
813 11-17	LAMPER OG LYSUTSTYR (HERU. SØKELYS OG LYSKASTERE) I.E.N.	TONN	3230	237,5	2919	219,7
821 11-19	SITTEMØBLER, OGSÅ DE SOM KAN OMGJØRES TIL SENGER, OG DELER ..	TONN	12969	526,5	11649	422,2
821 31, 39	MØBLER I.E.N. AV METALL	TONN	6934	178,0	4974	138,5
821 51-59	MØBLER I.E.N. AV TRE	TONN	31306	769,8	26215	606,5
841 40	BUKSER, KNEBUKSER OG SHORTS FOR HERRER ELLER GUTTER	STK.	3032881	228,7	3135869	218,8
842 11, 19	KÅPER, KAPPER, ANORAKKER MV. FOR DAMER ELLER PIKER	STK.	611731	143,6	533904	113,5
842 30	JAKKER FOR DAMER ELLER PIKER	STK.	703958	123,4	780831	132,9
842 50	SKJØRT FOR DAMER ELLER PIKER	STK.	1195468	137,6	1095773	116,7
842 60	BUKSER, KNEBUKSER OG SHORTS, FOR DAMER ELLER PIKER	STK.	3093173	243,5	3827456	295,0
842 70	BLUSER, SKJORTER OG SKJORTEBLUSER, FOR DAMER ELLER PIKER	STK.	2014350	149,9	1889579	148,6
844 10-70	YTERTØY O.A. VARER AV TRIKOTASJE, FOR DAMER ELLER PIKER ..	STK.	3684572	300,5	3104250	228,6
845 91-99	ANDRE KLÅR AV TRIKOTASJE	140,3	..	108,3
846 21-29	STRØMPEBUKSER, STRØMPER, SØKKER O.L.	137,0	..	141,2
848 11-19	KLÅR OG TILBEHØR TIL KLÅR AV LÅR ELLER KUNSTLÅR	170,8	..	121,7
851 21-25	FOTTØY TIL SPORTSBRUK	PAR	2239742	141,0	2254229	152,2
851 41-49	FOTTØY MED OVERDEL AV LÅR ELLER KUNSTLÅR	PAR	4310856	429,2	4353186	402,1
872 21-29	INSTRUMENTER OG APPARATER TIL MEDISINSK, KIRURGISK ELLER VETERINÆR BRUK	TONN	619	185,3	638	201,7
874 11-14	KOMPASSER; ANDRE NAVIGASJONSINSTRUMENTER; GEODETISKE, HYDROGRAFISKE, METEOROLOGISKE INSTRUMENTER	141,9	..	117,4
874 31-39	INSTRUMENTER OG APP. FOR MÅLING ELLER KONTROLL AV GJENNOMSTRØMMING, NIVÅ, TRYKK ETC FOR VÆSKER ELLER GASSER	122,0	..	150,1
892 15-19	BØKER, HEFTER, BRØSJYRER O.L. TRYKKSAKER	TONN	6224	225,4	5708	248,8
892 81-89	TRYKKSAKER I.E.N.	TONN	11093	398,3	11142	388,8
893 11-19	EMBALLASJEVARER AV PLÅST; PROPPER, LOKK, KAPSLER	TONN	13980	332,9	13876	348,4
893 31	GOLVBELEGG AV PLÅST, OGSÅ SELVKLEBENDE, VEGG- ELLER TAKKLEDNING	TONN	8666	152,0	7833	148,8
893 32	BORDSERVISER, KJØKKENUTSTYR OG TOALETTARTIKLER AV PLÅST	TONN	3048	106,8	3048	111,6
893 94-99	ANDRE VARER AV PLÅST	TONN	7923	347,6	6827	314,9
894 24-29	LEKETØY UNNT. DUKKER, DUKKEVOGNER O.L.	TONN	2181	126,9	2200	126,5
894 71-79	APPARATER OG UTSTYR FOR GYMNASTIKK, SPORT OG FISKE	141,7	..	147,2
898 41-59	PREPARERT, UINNSPILT MATERIELL FOR APPTAK AV LYD	100,4	..	76,1
898 61-79	PLATER, BÅND O.A. INNSPILT MATERIELL	309,8	..	334,8

TABELL 7. UTFØRSEL AV VIKTIGE VARER. JANUAR-JUNI 1988 OG 1989

			MENGD- ENHET	JAN.-JUNI 1988	JAN.-JUNI 1989		
			UNIT	MENGD- QUANTITY	VERDI VALUE	MENGD- QUANTITY	VERDI VALUE
				MILL. KR		MILL. KR	
034	11-18	FISK, FERSEK ELLER KJØLT, UNNT. FILETER	TONN	94035	1306,3	89162	1585,3
034	21-28	FISK, FRYST, UNNT. FILETER	TONN	39943	355,7	51075	449,7
034	40	FISKEFILETER, FRYSTE	TONN	46226	861,4	40002	686,9
035	11, 13	TØRRFISK OG KLIPPFISK	TONN	21143	552,5	21975	544,9
035	21-29	FISK, SALTET ELLER I SALT Lake	TONN	21583	381,7	29805	430,6
036	11-19	KREPSDYR, FROSNE	TONN	2748	143,4	2470	100,9
036	31-39	BLØTDYR, FRISKE, KJØLTE, FRYSTE, TØRKEDE, SALTEDE ELLER I LAKE	TONN	2598	72,5	1483	44,3
037	11-17	FISK, TILBEREDT ELLER KONSERVERT, HERU. KAVIAR OG KAVIARETTERLIKNINGER	TONN	13367	314,1	16624	355,9
037	21-22	KREPSDYR OG BLØTDYR, TILBEREDT ELLER KONSERVERT	TONN	4307	267,8	7119	388,9
081	31	OLJEKAKER O.A. RESTSTOFFER AV SOYABØNNER	TONN	69560	113,7	72502	140,6
212	10	MINKSKINN, RÅ	1000 STK.	814	195,0	312	67,9
212	25	HELE SKINN AV REV, RÅ	1000 STK.	760	382,3	941	374,2
248	20	TRELAST AV BARTRER, SAGET ELLER KUTTET I LENGDERETNINGEN, OGSÅ HØVLET, OVER 6 MM TYKK	KUB. M.	133546	159,6	374154	423,8
251	20	MEKANISK TREMASSE	TØRRVEKT TONN	84877	193,2	101157	267,1
251	30	KJEMISK TREMASSE (DISSOLVINGMASSE)	TØRRVEKT TONN	84768	405,7	90823	524,5
251	51, 52	KJEMISK SODA- ELLER SULFATTREMASSE, HALVBLEIKET ELLER BLEIKET	TØRRVEKT TONN	92388	383,8	102590	509,4
251	61, 62	KJEMISK SULFITREMASSE, UBLEIKET OG BLEIKET	TØRRVEKT TONN	22269	88,8	19039	94,7
273	13	GRANITT, PORFYR, SANDSTEIN O.A. MONUMENT- ELLER BYGNINGSSTEIN	TONN	56866	103,3	72594	152,7
273	40	SMÅSTEIN, GRUS OG KNUST STEIN	TONN	2060606	109,7	2347143	119,8
281	50, 60	JERNMALM, OGSÅ KONSENTRERT, UNNT. RØSTET SVOVELKIS	TONN	780153	121,7	963095	156,8
287	83	TITANMALM, OGSÅ KONSENTRERT	TONN	347841	127,9	377679	149,4
288	23	AVFALL OG SKRAP AV ALUMINIUM	TONN	22534	126,5	25133	194,8
333	00	RÅ MINERALOLJE	TONN	22346383	16401,6	31596942	28194,8
334	11-19	BENSIN OG ANDRE LETTE OLJER	KUB. M.	683692	455,6	674980	572,8
334	21, 29	JETPARAFIN, FYRINGSPARAFIN MV.	KUB. M.	133527	107,5	36250	34,9
334	30, 40	GASSOLJER OG FYRINGSOLJER I.E.N.	KUB. M.	1498990	1031,7	1236136	992,1
342	10, 50	FLYTENDE PROPAN OG BUTAN	TONN	479355	389,5	419381	325,2
343	10, 20	NATURGASS	TONN		8466,4		7064,4
431	21	DYREFETT OG -OLJER OG DERES FRÅKSJONER	TONN	23389	97,2	21532	77,9
511	31	VINYLLORID	TONN	:	734,4	:	385,8
514	81-89	AMMONIUMSALTER OG -HYDROKSIDER; FORBINDELSER MED KARBOKSYMIDFUNKSJON; FORB. MED NITRILFUNKSJON OG MED ANNEN MED NITROGENFUNKSJON	TONN	8279	76,6	7156	72,8
522	23	SILISIUM	TONN	35668	316,6	42653	372,2
524	94	ANDRE KARBIDER	TONN	31341	214,3	43574	307,5
533	11	PIGMENTER OG PREPARATER PÅ BASIS AV TITANDIOKSYD	TONN	:	145,4	:	153,3
533	41-43	MALINGER OG LAKKER	TONN	7410	135,9	9627	170,8
541	91-99	FARMASØYTISKE VARER I.E.N. (UNNT. MEDIKAMENTER)	TONN	125	135,1	128	148,2
554	21-23	ORGANISKE OVERFLATEAKTIVE STOFFER, UNNTATT SÅPE	TONN	18629	110,2	20419	128,8
562	14	DOBBELTSALTER OG BLANDINGER AV KALSIIUMNITRAT OG AMMONIUM-NITRAT	TONN	:	227,9	:	234,5
562	91	GJØSEL MED INNHOLD AV NITROGEN, FOSFOR OG KALIUM	TONN	:	679,5	:	801,4
571	11, 12	POLYETYLEN, UBEARBEIDD	TONN	95160	615,2	95283	687,2
573	11, 13	POLYVINYLLORID, UBEARBEIDD	TONN	24014	149,6	30910	207,4
574	31-39	POLYKARBONATER, ALKYDHARPIKSER O.A. POLYESTERE	TONN	14549	201,5	14585	221,8
575	11-19	POLYMERER AV PROPYLEN ELLER AV ANDRE OLEFINER	TONN	34633	225,0	22028	149,8
575	41-43	AMINOHARPIKSER, UBEARBEIDD	TONN	11608	86,4	14478	114,9
582	24	PLATER, DUK, FILM, FOLIER OG BÅND AV PLAST (UNNT. SKUMPLAST) IKKE FORBUNDET MED ANDRE MATERIALER	TONN	10075	134,3	11100	145,3
593	11, 12	KRUTT OG TILBEREDTE SPRENGSTOFFER	TONN	:	112,9	:	104,4
598	12	AVLUT FRA FABRIKASJON AV TREMASSE, OGSÅ KONSENTRERT	TONN	80746	82,4	80901	67,3
598	61	KUNSTIG GRAFIT MV.	TONN	26392	67,7	20710	56,9
611	41, 42	LÆR AV STORFE OG AV DYR AV HESTESLEKTEN	TONN	1310	65,1	448	45,2
625	10	NYE DEKK (PNEUMATISKE) TIL PERSONBILER	STK.	561087	112,2	717316	140,8
635	31-39	BYGNINGSSNEKKERARBEIDER, UNNTATT FERDIGHUS	TONN		80,8		191,2
641	10	AVISPAPIR	TONN	333098	1182,6	403551	1450,8
641	21-29	TRYKK- OG SKRIVEPAPIR OG -PAPP, UTEN OVERDRAG	TONN	3	0,0	2	0,0
641	41-48	KRAFTPAPIR OG KRAFTPAPP, UBESTRØKET, I RULLER ELLER ARK	TONN	65673	292,7	63058	309,2
641	51	HALVKJEMISK PAPIR FOR FRÆMSTILLING AV BØLGEPAPIR (FLUTING)	TONN	32039	81,0	33334	90,3
641	53	PERGAMENT- OG GREASEPROOFPAPIR	TONN	16855	150,5	21145	212,0
641	54-59	ANNET PAPIR OG PAPP, UBESTRØKET	TONN	19637	72,5	22330	86,5
642	11-16	EMBALLASJE AV PAPIR, PAPP, CELLULOSEVATT MV.	TONN	6140	64,6	7411	87,8
671	41, 49	FERROMANGAN	TONN	100507	354,1	88492	479,0
671	51	FERROSILICIUM	TONN	172789	826,9	183268	1228,2
671	52-59	ANDRE FERROLEGERINGER	TONN	107733	391,6	122347	629,3
674	21, 22	PLATER MED OVERDRAG AV TINN	TONN	36944	183,7	42473	222,8
676	81-83	U, I, H, L, T OG ANDRE PROFILER AV JERN ELLER STÅL, VARMVÅLSEDE, VARMTRUKNE, STRENGPRESSEDE, IKKE VIDRE BEARB.	TONN	98810	253,1	120585	326,9
679	31-49	ANDRE JERN- OG STÅLRØR	TONN	24535	99,1	25406	110,5
681	23-25	PLATINA, UBEARB., HALVFABRIKATA ELLER PULVERFORM	TONN	998	58,2	993	58,4
682	12	RAFFINERT KOPPER, UBEARBEIDD	TONN	14046	219,1	18127	385,9
683	11, 12	NIKKEL OG NIKKELLEGERINGER, UBEARBEIDD	TONN	24249	1398,6	28476	2716,9
684	11, 12	ALUMINIUM OG ALUMINIUMLEGERINGER, UBEARBEIDD	TONN	367918	4678,8	385283	6279,6
684	21, 22	STENGER, PROFILER OG TRÅD AV ALUMINIUM	TONN	20648	371,2	19943	452,8
684	23	PLATER OG BÅND AV ALUMINIUM, TYKKELSE OVER 0,2 MM	TONN	34475	579,8	35303	732,3
686	11-12	SINK OG SINKLEGERINGER, UBEARBEIDD	TONN	49063	298,1	52719	624,8

TABELL 7 (FORTS). UTFØRSEL AV VIKTIGE VARER. JANUAR-JUNI 1988 OG 1989

		MENGDE- ENHET	JAN.-JUNI 1988	JAN.-JUNI 1989
		UNIT	MENGDE QUANTITY	VERDI VALUE
			MILL. KR	
689	15	MAGNESIUM, UBEARBEIDD	·	430,2
692	12, 42	TANKER, FAT, TROMLER, SPANN O.L. BEHOLDERE AV ALUMINIUM	TONN	3477
699	21, 22	KJEDER (UNNTATT TRANSMISJONSKJEDER), KJETTINGER OG DELER	TONN	1895
		AV JERN ELLER STÅL	TONN	28,4
713	32, 33	FARTØYSMOTORER (UNNT. UTENBORDSMOTORER)	STK.	356
713	91, 92	DELER TIL FORBRENNINGSMOTORER, (UNNTATT TIL FLYMOTORER)	TONN	1261
721	11-19	MASKINER OG DELER FOR JORDBEARBEIDING	·	210,9
721	21-29	MASKINER OG DELER FOR INNHØSTING, TRESKING OG SORTERING	·	108,7
723	11-99	ANLEGGSMASKINER, -UTSTYR OG DELER	·	230,9
727	22	MASKINER TIL I NÆRINGSMIDDELINDUSTRIEN I.E.N.	STK.	368
741	43-49	MASKINER, APPARATER, UTSTYR OG DELER FOR KJØLING OG FRYISING; VARMEPUMPER (IKKE TIL HUSHOLDNINGSBRUK)	·	95,1
742	60	SENTRIFUGALPUMPER I.E.N.	STK.	947
743	61-69	APPARATER FOR FILTRERING OG RENSING AV VÆSKER OG GASSER	·	63,5
744	21-25	TALJER OG HEISVERK (UNNT. ELEVATORER MED HEISSPANN), VINSJER OG ANKERSPILL	STK.	2240
747	10-90	KRANER, VENTILER O.L.	TONN	635
752	10-90	AUTOMATISKE DATABEHANDLINGSMASKINER OG UTSTYR	STK.	66213
764	11-19	ELEKTRISK UTSTYR FOR LINJETELEFONI OG -TELEGRAFI	STK.	109
764	91	DELER TIL ELEKTRISK UTSTYR FOR LINJETELEFONI OG -TELEGRAFI	TONN	119
764	93	DELER TIL SENDERE OG MOTTAKERE FOR RADIO, FJERNSYN, RADIOTELEGRAFI OG -TELEFONI	TONN	186
772	41-82	ELEKTRISKE APPARATER TIL Å SLUTTE, BRYTE, SIKRE ELLER FORBINDE EL. STRØMKRETSER, OG DELER TIL SLIKE APPARATER	TONN	1494
773	11-18	ISOLERT ELEKTRISK TRÅD OG KABEL (HERU. OPTISK KABEL), OGSÅ MED FORBINDELSSEDELER	TONN	2360
775	82	ELEKTRISKE JORD- OG ROMOPPVARMINGSPAPPARATER	STK.	357089
782	11, 19	MOTORKJØRETØYER FOR TRANSPORT AV GODS	STK.	752
784	31-39	DELER OG TILBEHØR TIL MOTORKJØRETØYER UNDER POS. 722, 781, 782 OG 783	TONN	13137
793	11-19	LYSTBÅTER OG SPORTSBÅTER	STK.	3534
793	24	FISKEFARTØYER; FARTØYER FOR BEARBEIDING ELLER KONSERVERING AV FISK	BR. TONN	17601
793	26, 27	KJØLESKIP O.A. FARTØYER FOR TRANSPORT AV LAST OG PERSONER	BR. TONN	89940
793	28	PASSASJERSKIP O.L. SKIP FOR TRANSPORT AV PERSONER; FERGER, ALLE SLAG	BR. TONN	4153
793	55	BORE- ELLER PRODUKSJONSPLATTFORMER	STK.	1
821	11-19	SITTEMBLER, OGSÅ DE SOM KAN OMGJØRES TIL SENGER, OG DELER	TONN	2677
874	11-14	KOMPASSER; ANDRE NAVIGASJONSINSTRUMENTER OG -APPARATER SAMT DELER	TONN	122
874	31-39	INSTRUMENTER OG APPARATER FOR MÅLING ELLER KONTROLL AV GJENNOMSTRØMNING ELLER NIVÅ AV VÆSKER, OG DELER	·	57,0
891	11-29	PATRONER, ANNEN AMMUNISJON, RAKETTER OG PROSJEKTILER	TONN	1955
899	72	KOSTER, BØRSTER, PENSLE MV., OGSÅ SOM DELER TIL MASKINER	TONN	586

(SU nr. 31, 1989)

HOTELLER OG ANDRE OVERNATTINGSBEDRIFTER. OVERNATTINGSSTATISTIKK. JUNI 1989

I juni 1989 kom i alt 788 000 gjester til hoteller og andre overnattingsbedrifter, mot 740 000 i tilsvarende måned i 1988. Tallet på gjestedøgn gikk opp fra 1,23 mill. i juni 1988 til 1,24 mill. i juni 1989.

Nordmenns overnattinger gikk ned fra 767 000 i juni 1988 til 752 000 i juni 1989. Utlendingers overnattinger gikk opp fra 461 000 til 491 000.

For overnattinger totalt i juni hadde bybedriftene en oppgang på 2 prosent, landbedriftene hadde en oppgang på 3 prosent, mens det for turist- og høyfjellshoteller var en nedgang på 1 prosent.

I årets 6 første måneder har tallet på gjestedøgn gått ned med i alt 5 prosent i forhold til 1988. Overnattinger av nordmenn har gått ned med 7 prosent, mens utlendingers overnattinger har gått opp med 1 prosent.

Tallene er hentet fra Statistisk sentralbyrås overnattingsstatistikk. Denne statistikken omfatter alle hoteller og andre overnattingsbedrifter (pensjonater, herberger o.l.) med 20 senger eller mer, unntatt campingplasser og medlemsbedrifter i Den Norske Turistforening og Norske Vandrerhjem.

Mer detaljerte opplysninger vil bli gitt i publikasjonen NOS Reiselivsstatistikk.

Figur 1. Gjestedøgn fordelt etter nordmenn og utlendinger. 1 000 gjestedøgn.

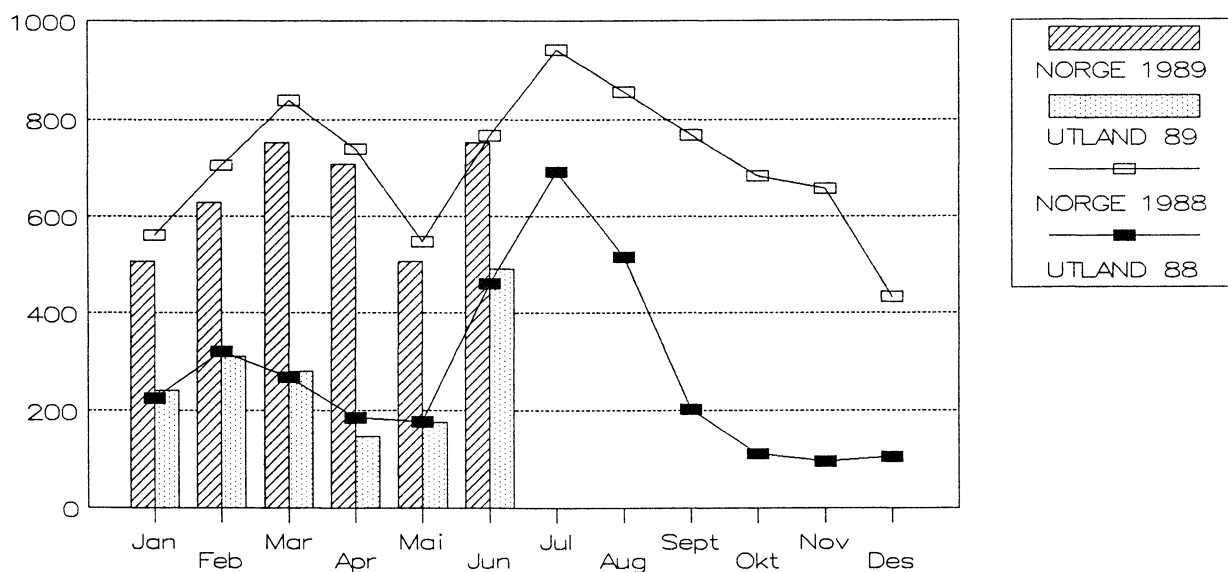

Tabell 1. Hoteller og andre overnattingsbedrifter. Tallet på åpne bedrifter og senger, etter bedriftsgruppe og -størrelse. Juni. 1988 og 1989

Bedriftsgruppe/ -størrelse	Bedrifter		Senger	
	1988	1989	1988	1989
Alle bedrifter				
I alt	997	1 002	96 756	99 299
20 - 49 senger	306	296	10 702	10 401
50 - 99 "	360	364	25 375	25 527
100 - 149 "	163	163	19 477	19 537
150 - 199 "	67	71	11 204	11 897
200 senger og over	101	108	29 998	31 937
Bybedrifter				
I alt	252	251	32 994	32 832
20 - 49 senger	58	55	2 019	1 953
50 - 99 "	75	75	5 382	5 280
100 - 149 "	49	46	5 926	5 535
150 - 199 "	19	24	3 200	4 036
200 senger og over	51	51	16 467	16 028
Landbedrifter				
I alt	560	567	40 242	42 231
20 - 49 senger	238	232	8 247	8 058
50 - 99 "	217	222	14 847	15 208
100 - 149 "	61	65	7 182	7 679
150 - 199 "	20	22	3 353	3 669
200 senger og over	24	26	6 613	7 617
Godkjente turist- og høyfjellshoteller				
I alt	185	184	23 520	24 236
20 - 49 senger	10	9	436	390
50 - 99 "	68	67	5 146	5 039
100 - 149 "	53	52	6 369	6 323
150 - 199 "	28	25	4 651	4 192
200 senger og over	26	31	6 918	8 292

Tabell 2. Hoteller og andre overnattingsbedrifter. Tallet på åpne bedrifter og senger. Fylke. Juni. 1988 og 1989

Fylke	Bedrifter		Senger	
	1988	1989	1988	1989
I alt	997	1 002	96 756	99 299
Østfold	21	22	1 544	1 612
Akershus	22	25	3 367	3 920
Oslo	46	47	8 118	7 517
Hedmark	52	51	4 252	4 089
Oppland	155	150	14 272	14 493
Buskerud	97	98	10 397	10 206
Vestfold	27	25	2 520	2 639
Telemark	40	45	4 034	5 079
Aust-Agder	36	38	2 721	3 054
Vest-Agder	26	27	2 731	2 872
Rogaland	42	44	5 028	5 247
Hordaland	103	106	11 015	11 277
Sogn og Fjordane	83	82	6 172	6 108
Møre og Romsdal	49	49	3 835	3 833
Sør-Trøndelag	52	51	5 244	5 181
Nord-Trøndelag	24	28	1 460	2 153
Nordland	60	55	4 848	4 726
Troms	30	26	2 400	2 295
Finnmark	32	33	2 798	2 998

Tabell 3. Hoteller og andre overnattingsbedrifter. Gjestedøgn etter bedriftsgruppe og gjestenes nasjonalitet. Januar - juni og juni, 1988 og 1989

Bedriftsgruppe Nasjonalitet	Januar - juni			Juni		
	1988	1989	Endring	1988	1989	Endring
	1000		Pst.	1000		Pst.
<u>Alle bedrifter</u>						
I alt	5 791	5 512	-5	1 228	1 243	1
Norge	4 158	3 864	-7	767	752	-2
Utlendinger i alt	1 633	1 648	1	461	491	7
Sverige	339	296	-13	45	40	-11
Danmark	452	465	3	41	42	2
Finland	37	35	-6	16	15	-7
Storbritannia	165	179	9	45	50	13
Nederland	57	62	8	20	21	8
Frankrike	51	57	11	30	35	19
Forbundsrep. Tyskland	198	207	5	121	123	2
Europa ellers	71	79	12	29	36	25
USA	116	132	14	59	66	12
Japan	21	24	19	13	16	23
Andre land	127	112	-12	43	46	8
<u>Bybedrifter</u>						
I alt	2 219	2 112	-5	537	545	2
Norge	1 612	1 516	-6	332	320	-4
Utlendinger i alt	607	596	-2	205	225	10
Sverige	103	86	-16	24	20	-16
Danmark	57	49	-13	11	11	-5
Finland	21	20	-4	9	8	-10
Storbritannia	85	82	-4	23	23	1
Nederland	19	19	4	6	6	3
Frankrike	26	27	6	13	16	20
Forbundsrep. Tyskland	65	77	18	31	40	27
Europa ellers	49	52	7	18	21	19
USA	74	86	17	32	39	19
Japan	14	16	14	8	10	25
Andre land	95	80	-16	30	33	11
<u>Landbedrifter</u>						
I alt	1 958	1 905	-3	364	374	3
Norge	1 323	1 251	-6	240	242	1
Utlendinger i alt	635	655	3	124	131	6
Sverige	161	139	-13	14	12	-17
Danmark	269	294	10	23	25	11
Finland	12	10	-14	5	4	-11
Storbritannia	54	60	12	9	10	18
Nederland	24	23	-6	6	7	18
Frankrike	9	10	15	5	7	33
Forbundsrep. Tyskland	55	59	8	38	38	-2
Europa ellers	14	16	8	7	9	28
USA	16	20	26	8	10	18
Japan	1	2	22	1	1	48
Andre land	21	22	5	8	8	2
<u>Godkjente turist- og høyfjellshoteller</u>						
I alt	1 614	1 494	-7	328	324	-1
Norge	1 223	1 097	-10	196	190	-3
Utlendinger i alt	391	397	1	132	135	2
Sverige	76	70	-7	7	8	19
Danmark	127	121	-5	7	6	-17
Finland	4	5	12	3	3	7
Storbritannia	26	37	45	13	17	31
Nederland	14	20	38	8	8	5
Frankrike	17	19	16	11	13	13
Forbundsrep. Tyskland	78	71	-9	51	46	-10
Europa ellers	8	12	52	5	7	47
USA	26	26	-2	18	18	-4
Japan	5	6	30	4	5	16
Andre land	12	11	-9	5	5	0

Merknad: 0 betyr her færre enn 500 gjestedøgn.

Tabell 4. Hoteller og andre overnattingsbedrifter. Ankomne gjester, gjestedøgn og kapasitetsutnyttning, etter bedriftsgruppe og -størrelse. Juni 1989

Bedriftsgruppe/ -størrelse	Ankomne gjester		Gjestedøgn		Kapasitets- utnyttning	
	I alt	Av dette utlendinger	I alt	Av dette utlendinger	Senger	Rom
	1 000				Pst.	
Alle bedrifter						
I alt	788	328	1 243	491	43	56
20 - 49 senger	58	16	91	28	31	41
50 - 99 "	184	71	289	106	39	50
100 - 149 "	154	64	244	98	43	54
150 - 199 "	101	40	162	58	48	61
200 senger og over	292	137	458	202	49	66
Bybedrifter						
I alt	343	147	545	225	56	68
20 - 49 senger	17	4	27	7	47	55
50 - 99 "	53	22	87	35	56	66
100 - 149 "	58	23	93	37	56	66
150 - 199 "	44	16	71	24	61	73
200 senger og over	171	82	267	122	57	71
Landbedrifter						
I alt	234	83	374	131	31	44
20 - 49 senger	37	10	58	19	26	35
50 - 99 "	88	31	138	47	32	42
100 - 149 "	36	10	62	19	28	38
150 - 199 "	21	8	35	12	37	52
200 senger og over	51	24	81	35	36	58
Godkjente turist- og høyfjellshoteller						
I alt	210	98	324	135	45	55
20 - 49 senger	4	1	5	2	45	49
50 - 99 "	43	19	63	24	43	49
100 - 149 "	60	31	89	42	49	57
150 - 199 "	35	16	56	22	44	55
200 senger og over	69	31	111	45	45	60

Tabell 5. Hoteller og andre overnattingsbedrifter. Ankomne gjester, gjestedøgn og kapasitetsutnyttning, etter bedriftsgruppe. Januar - juni og juni. 1988 og 1989

Bedriftsgruppe Måned	Ankomne gjester		Gjestedøgn		Kapasitets- utnyttning	
	I alt	Av dette utlendinger	I alt	Av dette utlendinger	Senger	Rom
	1 000				Pst.	
Alle bedrifter						
Januar - juni 1988.....	2 953	681	5 791	1 633	38	50
" 1989.....	2 907	738	5 512	1 648	36	47
Juni 1988.....	740	291	1 228	461	44	58
" 1989.....	788	328	1 243	491	43	56
Bybedrifter						
Januar - juni 1988.....	1 266	313	2 219	607	41	57
" 1989.....	1 259	344	2 112	596	39	53
Juni 1988.....	322	125	537	205	55	69
" 1989.....	343	147	545	225	56	68
Landbedrifter						
Januar - juni 1988.....	900	206	1 958	635	33	43
" 1989.....	905	224	1 905	655	31	40
Juni 1988.....	213	75	364	124	32	45
" 1989.....	234	83	374	131	31	44
Godkjente turist- og høyfjellshoteller						
Januar - juni 1988.....	786	161	1 614	391	42	50
" 1989.....	743	170	1 494	397	39	48
Juni 1988.....	205	92	328	132	48	57
" 1989.....	210	98	324	135	45	55

Tabell 6. Hoteller og andre overnattingsbedrifter. Tallet på gjestedøgn og kapasitetsutnyttning. Fylke. Juni. 1988 og 1989

Fylke	1988				1989			
	Gjestedøgn		Kapasitets- utnyttning		Gjestedøgn		Kapasitets- utnyttning	
	I alt	Av dette utlen- dinger	Senger	Rom	I alt	Av dette utlen- dinger	Senger	Rom
		1 000				Pst.		
I alt	1 228	461	44	58	1 243	491	43	56
Østfold	17	6	37	49	19	6	40	56
Akershus	50	18	50	69	52	22	44	61
Oslo	162	89	67	78	160	92	72	82
Hedmark	40	7	32	43	43	8	36	50
Oppland	143	43	37	49	131	37	33	45
Buskerud	90	35	31	47	91	31	31	44
Vestfold	30	4	40	58	33	4	41	57
Telemark	46	8	40	51	58	16	39	51
Aust-Agder	25	7	32	44	23	7	27	41
Vest-Agder	37	6	47	61	39	7	47	57
Rogaland	53	13	35	48	62	16	39	50
Hordaland	164	78	51	65	158	84	48	59
Sogn og Fjordane	85	43	47	54	84	46	47	55
Møre og Romsdal	53	17	49	58	52	19	46	56
Sør-Trøndelag	67	20	45	62	70	22	47	63
Nord-Trøndelag	16	4	37	53	24	6	37	49
Nordland	69	25	49	63	65	27	46	61
Troms	41	13	57	71	34	14	50	65
Finnmark	39	24	48	58	46	27	53	64

Tabell 7. Hoteller og andre overnattingsbedrifter. Tallet på gjestedøgn og kapasitetsutnyttning. Fylke. Januar - juni. 1988 og 1989

Fylke	1988				1989			
	Gjestedøgn		Kapasitets- utnyttning		Gjestedøgn		Kapasitets- utnyttning	
	I alt	Av dette utlen- dinger	Senger	Rom	I alt	Av dette utlen- dinger	Senger	Rom
		1 000				Pst.		
I alt	5791	1633	38	50	5512	1648	36	47
Østfold	78	24	32	46	77	24	31	45
Akershus	232	55	40	61	222	68	33	51
Oslo	670	286	51	65	635	267	49	62
Hedmark	255	83	36	45	243	81	34	45
Oppland	817	275	41	49	778	286	39	46
Buskerud	777	263	44	52	721	234	41	49
Vestfold	132	17	33	52	121	17	29	46
Telemark	328	91	44	51	302	96	38	46
Aust-Agder	167	65	41	42	155	72	35	39
Vest-Agder	149	25	37	51	142	20	31	42
Rogaland	283	64	34	46	304	69	35	48
Hordaland	596	149	35	49	542	157	32	44
Sogn og Fjordane	232	58	30	40	219	61	30	39
Møre og Romsdal	178	26	33	45	173	28	32	44
Sør-Trøndelag	298	40	35	50	295	45	34	48
Nord-Trøndelag	72	10	29	45	89	13	27	40
Nordland	261	53	34	50	240	55	32	47
Troms	158	21	38	55	141	25	36	53
Finnmark	108	27	26	40	112	31	27	41

Tabell 8. Hoteller og andre overnattingsbedrifter. Gjestedøgn etter formål. Prosent.
Fylke. Juni. 1988 og 1989

Fylke	1988					1989				
	I alt	Kurs/ Konferanse	Yrke	Ferie/ Fritid	Lang- tids- kon- trakt	I alt	Kurs/ Konferanse	Yrke	Ferie/ Fritid	Lang- tids- kon- trakt
I alt	100	15	28	56	2	100	14	28	57	1
Østfold	100	26	37	34	3	100	26	36	36	3
Akershus	100	26	33	40	2	100	27	51	22	0
Oslo	100	11	51	33	5	100	15	51	33	1
Hedmark	100	22	19	59	1	100	23	20	57	1
Oppland	100	14	8	78	0	100	12	8	78	2
Buskerud	100	19	14	67	1	100	14	11	74	1
Vestfold	100	36	18	45	1	100	30	25	45	0
Telemark	100	21	18	59	2	100	11	13	75	0
Aust-Agder	100	8	23	64	5	100	5	20	71	4
Vest-Agder	100	12	36	50	3	100	14	31	53	2
Rogaland	100	9	64	23	4	100	14	57	26	3
Hordaland	100	9	29	62	1	100	8	29	62	1
Sogn og Fjordane ..	100	10	15	73	2	100	11	12	75	2
Møre og Romsdal ..	100	12	27	60	0	100	9	26	65	0
Sør-Trøndelag	100	16	21	61	1	100	13	22	63	1
Nord-Trøndelag ...	100	13	41	43	4	100	18	35	46	1
Nordland	100	15	34	51	1	100	10	39	50	1
Troms	100	24	38	36	1	100	17	37	46	0
Finmark	100	13	18	69	1	100	15	17	67	1

(SU nr. 31, 1989)

UTENRIKSREGNSKAP FOR JANUAR-MAI 1989

Statistisk sentralbyrås foreløpige oppstilling av utenriksregnskapet for januar-mai 1989 viser et overskudd på driftsregnskapet på 3 402 mill.kr mot et underskudd på 8 897 mill.kr for januar-mai 1988. I mai 1989 alene var det et overskudd på 2 271 mill.kr.

For varer og tjenester i alt var det et eksportoverskudd på 15 506 mill.kr for januar-mai 1989 mot et importoverskudd på 267 mill.kr for januar-mai 1988. Total eksportverdi gikk opp med 18 224 mill.kr eller 21,2 prosent, og importverdien totalt viser en oppgang på 2 450 mill.kr, dvs. 2,8 prosent fra januar-mai i fjor til samme periode i år. I mai måned 1989 alene var det et eksportoverskudd på 3 975 mill.kr.

Eksport og import av varer i utenriksregnskapet omfatter enkelte poster som ikke er med i handelsstatistikken, se tabellen på neste side. Eksporten av varer i alt viser en oppgang fra januar-mai 1988 til januar-mai 1989 på 14 502 mill.kr, mens vareeksporten ifølge handelsstatistikken gikk opp med 17 554 mill.kr. Eksporten av råolje og naturgass, eldre skip, eldre oljeplattformer og andre varer mv. viser en oppgang på henholdsvis 8 575, 649, 658 og 5 001 mill.kr, mens eksporten av nybygde skip gikk ned med 380 mill.kr. Eksporten av tjenester i alt viser en oppgang på 3 723 mill.kr. Brutto inntekter ved skipsfart og oljeboring gikk opp med 3 888 mill.kr, mens andre tjenester inklusive reisetrafikk mv. viser en nedgang på 166 mill.kr fra januar-mai 1988 til januar-mai 1989.

Importen av varer i alt viser en nedgang på 8 mill.kr fra januar-mai 1988 til januar-mai 1989, mens vareimporten ifølge handelsstatistikken gikk opp med 2 095 mill.kr. Importen av nybygde og eldre skip viser en oppgang på henholdsvis 439 og 3 875 mill.kr fra januar-mai i fjor til januar-mai i år, mens importen av andre varer inklusive oljeplattformer mv. ble redusert med 4 323 mill.kr. Importen av tjenester i alt gikk opp med 2 460 mill.kr. Brutto utgifter ved skipsfart og oljevirkosomhet og andre tjenester mv. viser en oppgang på henholdsvis 3 056 og 521 mill.kr fra januar-mai 1988 til januar-mai 1989, mens reisetrafikk gikk ned med 1 117 mill.kr.

Rente- og stønadsbalansen viser et underskudd på 12 105 mill.kr i januar-mai 1989 mot 8 630 mill.kr i januar-mai 1988. Det var en oppgang i netto renter, netto aksjeutbytte mv. og netto stønader til utlandet på henholdsvis 1 553, 1 534 og 388 mill.kr. I mai 1989 alene var det et rente- og stønadsunderskudd på 1 704 mill.kr.

Til tross for overskuddet på driftsregnskapet i januar-mai 1989, økte Norges nettogjeld med 4 673 mill.kr. For perioden januar-mai 1989 bidro netto omvurderinger av fordringer og gjeld negativt med 8 074 mill.kr, hovedsakelig som følge av valutakursendringer. I mai alene økte nettogjelden med 1 659 mill.kr, etter et negativt bidrag fra netto omvurderinger av fordringer og gjeld på 3 930 mill.kr.

Offentlig forvaltning, finansinstitusjoner og andre innenlandske sektorer viser en netto inngang av langsiktige kapitaltransaksjoner i alt som er henholdsvis 5 280, 1 558 og 90 mill.kr lavere i januar-mai i år enn i samme periode i fjor. Netto inngang av langsiktige lån fra utlandet viser en nedgang for offentlig forvaltning, finansinstitusjoner og andre innenlandske sektorer på henholdsvis

3 786, 1 565 og 6 422 mill.kr fra januar-mai 1988 til januar-mai 1989. I januar-mai 1989 var det en netto inngang av utlandets netto direkte investeringer i andre innenlandske sektorer på 3 742 mill.kr, mens det var en netto utgang på 589 mill.kr i januar-mai 1988. Norske investeringer i utlandet netto gikk ned med 114 mill.kr.

Kortsiktige kapitaltransaksjoner i alt viser en netto utgang på 14 737 mill.kr for januar-mai 1989 mot 9 365 mill.kr for januar-mai 1988. Offentlig forvaltning forverret sin netto inngang av kortsiktige kapitaltransaksjoner med 594 mill.kr. Finansinstitusjoner i alt viser en netto utgang av kortsiktig kapital på 5 349 mill.kr i januar-mai i år mot en netto inngang på 3 880 mill.kr i samme periode i fjor. Forretnings- og sparebankene og andre finansinstitusjoner forverret sine kortsiktige kapitaltransaksjoner overfor utlandet netto med henholdsvis 10 361 og 1 634 mill.kr, mens Norges Bank viser en netto utgang av kortsiktig kapital som er 2 767 mill.kr lavere i januar-mai i år enn i samme periode i fjor. Andre innenlandske sektorer reduserte sin netto utgang av kortsiktige kapitaltransaksjoner med 3 846 mill.kr fra januar-mai 1988 til januar-mai 1989. Dette skyldes en bedring i gjeldstransaksjonene og fordringstransaksjonene overfor utlandet netto på henholdsvis 3 536 og 308 mill.kr. Andre kortsiktige kapitaltransaksjoner og statistiske feil viser en netto utgang på 7 935 mill.kr i januar-mai 1989 mot 8 540 mill.kr i januar-mai 1988.

Hovedtall. Mill.kr

	Januar-mai		Endring i pst.
	1988	1989	
<u>Driftsregnskap</u>			
Overskudd på driftsregnskapet.....	-8 897	3 402	..
Vare- og tjenestebalansen.....	-267	15 506	..
Eksport av varer.....	62 305	76 807	23,3
Eksport av tjenester.....	23 580	27 303	15,8
Import av varer.....	62 869	62 861	-0,0
Import av tjenester.....	23 283	25 743	10,6
Rente- og stønadbalansen.....	-8 630	-12 105	..
Memo:			
Overskudd på driftsregnskapet utenom eksport av eldre skip og import av nybygde og eldre skip.....	-6 679	9 284	
<u>Kapitalregnskap</u>			
Netto inngang, langsiktige kapitaltransaksjoner.....	18 262	11 336	..
Netto inngang, kjente kortsiktige kapitaltransaksjoner.....	-825	-6 802	..
Netto inngang, andre kortsiktige kapitaltransaksjoner og statistiske feil.....	-8 540	-7 935	..
Netto kapitaltransaksjoner i alt.....	8 897	-3 402	..
Netto endringer i fordringer og gjeld forårsaket av valutakursendringer mv.....	-4 784	8 074	..
Oppgang i Norges nettogjeld.....	4 113	4 673	..

Handelsstatistikkens tall for varer			
Eksportoverskudd (utførseloverskudd) i utenrikshandelen med varer i alt 1).....	-2 072	13 387	..
Eksport (utførsel) av varer i alt 1).....	58 116	75 670	30,2
Import (innførsel) av varer i alt 1).....	60 188	62 283	3,5

1) Statistisk ukehefte nr. 27/89, 5. juli 1989.

Tabell 1. Utenriksregnskap for januar-mai 1989 1). Foreløpige tall. Mill.kr

I. <u>Driftsregnskap</u>	Januar-mai			
	1988		1989	
	Eksport/ Inngang	Import/ Utgang	Eksport/ Inngang	Import/ Utgang
A. Varer og tjenester				
1. Varer.....	62 305	62 869	76 807	62 861
a. Råolje og naturgass fra Nordsjøen.....	21 290	-	29 865	-
b. Skip, nybygde.....	1 039	242	659	681
c. Skip, eldre.....	471	2 447	1 120	6 322
d. Oljeplattformer og moduler, nybygde.....	17	490	2	115
e. Oljeplattformer, eldre.....	85	-	743	-
f. Direkte eksport 2)/ import ved oljevirk- het.....	50	276	43	577
g. Andre varer.....	39 353	59 415	44 376	55 166
2. Tjenester.....	23 580	23 283	27 303	25 743
a. Brutto frakter/utgifter ved skipsfart 3)....	12 114	7 982	15 925	10 465
b. Brutto inntekter/utgifter ved oljeboring....	41	95	118	159
c. Direkte eksport 2)/ import ved annen olje- virkosomhet.....	464	940	526	1 449
d. Eksport av rørtjenester.....	1 086	-	920	-
e. Reisetrafikk 4).....	2 899	7 690	2 985	6 573
f. Utlendinger i Norge/nordmenn i utlandet, ellers.....	231	357	414	353
g. Andre tjenester.....	6 746	6 220	6 415	6 745
I alt.....	85 885	86 153	104 109	88 603
Eksportoverskudd (inng.)/importoverskudd (utg.).....		267	15 506	-
B. Renter og stønader				
1. Renter.....	8 285	12 138	8 081	13 487
2. Aksjeutbytte mv.....	849	3 381	698	4 764
3. Stønader.....	754	2 998	659	3 291
I alt.....	9 888	18 518	9 438	21 542
Rente- og stønadsoverskudd (inng.)/-underskudd (utg.)	-	8 630	-	12 105
Overskudd (inng.)/underskudd (utg.) på driftsreg- skapet.....	-	8 897	3 402	-
Memo:				
Overskudd (inng.)/underskudd (utg.) på driftsreg- skapet utenom eksport av eldre skip og import av nybygde og eldre skip.....	-	6 679	9 284	-
II. Endringer i fordringer og gjeld ikke forårsaket av transaksjoner mv.				
A. Tildelte spesielle trekkrettigheter i IMF.....	-	-	-	-
B. Omvurderinger av fordringer og gjeld pga. valuta- kursendringer.....	10 729	6 092	5 260	13 076
1. Norges Banks fordringer på utlandet.....	-	3 445	736	600
2. Andre bankinnskudd og kortsiktig lånegjeld....	3 145	510	619	3 514
3. Langsiktig lånegjeld.....	7 583	-	716	8 830
4. Lån til utlandet.....	2	2 137	3 189	132
5. Fordringer og gjeld ellers.....
C. Andre omvurderinger.....	196	49	64	322
I alt.....	10 925	6 141	5 324	13 398
III. Nedgang (inng.)/oppgang (utg.) i Norges netto- gjeld.....		4 113		4 673

1) Tallene for tidligere perioder er rettet. 2) Korreksjonspost for delte olje- og gassfelt. 3) Medregnet ombygginger og ekstraordinære reparasjoner. 4) Medregnet grensehandel.

Tabell 1. (forts.). Utenriksregnskap for januar-mai 1989. Foreløpige tall. Mill.kr

IV. Kapitalregnskap	Januar-mai			
	1988		1989	
	Inngang	Utgang	Inngang	Utgang
A. Langsiktige kapitaltransaksjoner				
(i) Offentlig forvaltning (inkl. kommuneforetak)..	7 487	1 557	4 140	3 490
a. Lån fra utlandet.....	7 320	1 075	2 745	286
1. Statsforvaltningen.....	5 668	-	2 367	-
2. Kommuneforvaltningen (inkl. foretak)....	1 652	1 075	377	286
b. Andre finansobjekter.....	167	481	1 396	3 203
(ii) Finansinstitusjoner.....	12 930	6 552	12 567	7 747
a. Lån fra utlandet.....	9 168	1 614	7 510	1 521
b. Andre finansobjekter.....	3 762	4 938	5 057	6 226
(iii) Andre innenlandske sektorer.....	31 021	25 067	32 638	26 774
a. Lån fra utlandet.....	13 336	5 649	6 463	5 198
1. Statsforetak.....	8 153	1 902	1 908	1 644
2. Rederier.....	1 127	827	1 882	1 513
3. Andre sektorer.....	4 056	2 920	2 673	2 041
b. Direkte investeringer i Norge.....	5 348	5 937	8 486	4 744
c. Direkte investeringer i utlandet.....	8 084	9 681	5 982	7 465
d. Lån til utlandet.....	243	318	16	227
e. Andre finansobjekter.....	4 010	3 484	11 692	9 140
I alt.....	51 438	33 175	49 346	38 010
Langsiktige kapitaltransaksjoner, netto.....	18 262		11 336	
B. Kortsiktige kapitaltransaksjoner				
(i) Offentlig forvaltning (inkl. kommuneforetak)..	1 115	286	249	14
(ii) Finansinstitusjoner.....	22 043	18 163	16 919	22 268
a. Norges Bank.....	578	11 477	683	8 815
1. Fordringsreduksjon (inng.)/økning (utg.)	345	11 153	608	8 082
2. Gjeldsøkning (inng.)/reduksjon (utg.)...	233	324	75	733
b. Forretnings- og sparebanker.....	14 265	-	3 904	-
1. Fordringsreduksjon (inng.)/økning (utg.)
2. Gjeldsøkning (inng.)/reduksjon (utg.)...
c. Andre finansinstitusjoner.....	7 200	6 686	12 332	13 452
1. Fordringsreduksjon (inng.)/økning (utg.)	501	865	571	337
2. Gjeldsøkning (inng.)/reduksjon (utg.)...	6 699	5 822	11 762	13 116
(iii) Andre innenlandske sektorer.....	57 660	63 194	80 798	82 486
1. Fordringsreduksjon (inng.)/økning (utg.)	22 795	26 311	31 200	34 408
2. Gjeldsøkning (inng.)/reduksjon (utg.)...	34 865	36 883	49 597	48 079
(iv) Andre kortsiktige kapitaltransaksjoner og statistiske feil.....	-	8 540	-	7 935
I alt.....	80 817	90 182	97 966	112 703
Kortsiktige kapitaltransaksjoner, netto.....		9 365		14 737
C. Netto kapitaltransaksjoner i alt.....	8 897			3 402
V. Netto endringer i fordringer og gjeld forårsaket av valutakursendringer mv. (II. B + C).....		4 784	8 074	
VI. Oppgang (inng.)/nedgang (utg.) i Norges nettogjeld.....	4 113		4 673	

Tabell 2. Spesifikasjoner i driftsregnskapet overfor utlandet. Mill.kr

	Eksport av rå- olje og natur- gass	Netto eksport av skip og olje- platt- former/ moduler, nybygde	Netto eksport av skip og olje- platt- former, eldre	Netto eksport av varer, ellers	Netto frakter ved skips- fart	Netto eksport av reise- trafikk	Netto eksport, utlen- dinger i Norge/ i utlan- det, ellers	Netto eksport av andre tjenes- ter	Eks- port over- skudd
1986									
Juli.....	3 822	79	69	-6 166	1 037	-1 492	-60	158	-2 552
August.....	3 792	48	839	-5 839	722	-1 063	-48	-75	-1 623
September...	3 726	-344	835	-7 002	758	-874	-16	-289	-3 206
Oktober.....	4 518	-558	1 462	-7 366	638	-1 146	-57	140	-2 368
November....	4 716	-34	911	-5 780	759	-863	-66	66	-291
Desember....	4 832	-565	1 500	-5 953	803	-898	-29	207	-103
Året 1986...	53 077	-3 247	10 092	-76 993	8 868	-10 746	-497	1 066	-18 380
1987*									
Januar.....	5 288	-174	504	-4 971	619	-730	-18	283	800
Februar.....	4 612	237	2 373	-5 375	632	-693	33	69	1 888
Mars.....	4 595	-672	1 288	-6 274	427	-803	-2	12	-1 430
April.....	4 637	127	2 166	-6 114	625	-981	-35	-86	340
Mai.....	4 812	-508	472	-4 993	352	-725	-18	156	-453
Juni.....	3 774	-611	735	-5 082	602	-974	-28	-137	-1 721
Juli.....	4 655	86	425	-4 395	348	-1 746	-28	257	-399
August.....	2 898	-169	-66	-5 358	419	-1 129	-39	10	-3 434
September...	4 286	-407	-278	-5 343	695	-1 100	-41	-207	-2 394
Oktober.....	4 999	29	-269	-5 411	626	-1 117	-7	-1	-1 151
November....	4 402	-17	-65	-5 554	556	-1 068	-31	193	-1 584
Desember....	4 663	-142	-1 046	-5 103	535	-1 144	24	-107	-2 320
Året 1987...	53 620	-2 219	6 240	-63 973	6 436	-12 211	-190	442	-11 857
1988*									
Januar.....	4 748	53	-50	-2 295	983	-950	-12	410	2 886
Februar.....	4 150	174	-492	-3 871	954	-856	1	-115	-55
Mars.....	4 185	-273	-413	-5 665	606	-1 001	-19	528	-2 052
April.....	4 222	103	-306	-4 015	728	-1 080	-52	43	-356
Mai.....	3 985	267	-631	-4 440	862	-904	-45	216	-690
Juni.....	3 578	-225	-1 443	-2 929	856	-1 197	-17	-64	-1 442
Juli.....	3 750	171	-786	-2 454	1 006	-1 639	-51	-279	-282
August.....	3 782	62	-183	-3 000	855	-1 220	-43	-28	226
September...	3 876	46	-434	-3 069	702	-981	-12	-282	-154
Oktober.....	3 914	529	4	-3 661	790	-1 017	-24	131	665
November....	3 978	-433	-1 332	-3 258	906	-973	-22	-209	-1 341
Desember....	4 346	-423	-3 432	-2 641	1 112	-969	-1	266	-1 742
Året 1988...	48 514	52	-9 496	-41 298	10 359	-12 788	-296	616	-4 337
1989*									
Januar 1)...	5 788	-115	-268	-2 073	1 109	-771	66	-338	3 398
Februar 1)...	5 083	42	-1 827	-2 552	1 190	-692	42	91	1 376
Mars 1).....	6 037	-17	-850	-2 205	984	-760	-7	-145	3 037
April 1)....	6 836	-43	-690	-2 694	1 155	-668	-26	-150	3 720
Mai.....	6 122	-2	-825	-1 800	1 023	-697	-14	169	3 975

* Foreløpige tall.

1) Tallene er rettet.

Tabell 2. (forts.) Spesifikasjoner i driftsregnskapet overfor utlandet. Mill.kr

	Netto renter	Netto aksje- utbyt- te mv.	Netto stø- nader	Rente- og stø- nads- over- skudd	Over- skudd på drifts- regn- skapet	Memo: Overskudd på driftsregn- skapet utenom eksport av eldre skip og import av ny- bygde og eldre skip	Netto endrings i fordrin- ger og gjeld ikke forårs- saket av transak- sjoner	Nedgang (opp- gang-) i Norges netto- gjeld til ut- landet
1986								
Juli.....	-480	-363	-725	-1 569	-4 121	-4 190	1 864	-2 257
August.....	-431	-223	-397	-1 050	-2 673	-3 512	1 474	-1 199
September...	-356	-163	-216	-735	-3 940	-4 483	206	-3 735
Oktober.....	-314	-179	-672	-1 165	-3 534	-4 996	-42	-3 575
November....	-363	-152	-460	-975	-1 265	-2 176	-1 888	-3 153
Desember....	-540	287	-1 069	-1 323	-1 426	-2 925	159	-1 267
Året 1986...	-4 134	-4 958	-5 971	-15 063	-33 443	-41 932	3 721	-29 721
1987*								
Januar.....	-493	-878	-900	-2 271	-1 471	-1 624	3 246	1 775
Februar.....	11	-68	-208	-265	1 623	-750	3 247	4 870
Mars.....	-246	-531	-255	-1 031	-2 461	-3 002	1 063	-1 398
April.....	-305	-1 542	-642	-2 488	-2 149	-4 260	1 945	-204
Mai.....	-179	-458	-351	-988	-1 440	-1 913	1 628	188
Juni.....	-314	-173	-575	-1 061	-2 782	-3 339	-1 083	-3 865
Juli.....	-550	-1	-667	-1 218	-1 617	-2 004	-2 119	-3 736
August.....	-624	54	-389	-959	-4 393	-4 327	1 592	-2 801
September...	-1 077	-55	-338	-1 470	-3 864	-3 506	2 151	-1 712
Oktober.....	-629	-158	-713	-1 500	-2 651	-2 381	1 965	-686
November....	-527	-89	-556	-1 172	-2 757	-2 692	2 856	99
Desember....	-433	5	-937	-1 365	-3 685	-2 265	-403	-4 089
Året 1987...	-5 366	-3 893	-6 528	-15 788	-27 644	-32 062	16 087	-11 558
1988*								
Januar.....	-705	-93	-418	-1 216	1 671	1 870	759	2 430
Februar.....	-534	-679	-537	-1 750	-1 805	-1 229	-735	-2 540
Mars.....	-897	-172	-483	-1 552	-3 604	-3 192	1 325	-2 279
April.....	-1 102	-873	-519	-2 494	-2 850	-2 468	2 672	-178
Mai.....	-615	-715	-288	-1 619	-2 309	-1 661	763	-1 546
Juni.....	-561	-453	-291	-1 304	-2 746	-1 149	-3 563	-6 309
Juli.....	-818	-104	-776	-1 688	-1 970	-1 178	-6 314	-8 284
August.....	-1 477	-37	-450	-1 964	-1 739	-1 255	-3 363	-5 101
September...	-978	8	-418	-1 389	-1 542	-1 108	-358	-1 900
Oktober.....	-1 045	-4	-631	-1 680	-1 015	-1 019	2 502	1 488
November....	-682	103	-782	-1 361	-2 702	-742	2 402	-300
Desember....	-729	56	-819	-1 493	-3 235	627	997	-2 238
Året 1988...	-10 135	-2 962	-6 411	-19 509	-23 846	-12 502	-2 912	-26 758
1989*								
Januar 1)...	-1 038	-110	-725	-1 873	1 525	2 185	-2 568	-1 043
Februar 1)...	-1 300	-1 726	-370	-3 395	-2 019	-192	-1 024	-3 043
Mars 1).....	-1 345	-160	-340	-1 846	1 191	2 651	-1 173	18
April 1)....	-1 120	-1 349	-817	-3 286	434	1 276	621	1 054
Mai.....	-603	-721	-380	-1 704	2 271	3 364	-3 930	-1 659

1) Tallene er rettet.

Tabell 3. Spesifikasjoner i kapitalregnskapet overfor utlandet. Mill. kr

	Netto kapitalinngang fra utlandet							Netto endrin- ger i fordringer og gjeld forår- saket av valuta- kurs- endrin- ger mv.	Opp- gang (ned- gang-) i Nor- ges netto- gjeld til ut- landet
	Til stats- for- valtning- gen	Til finans- insti- tusjo- ner	Til rederier og olje- boring	Til oljeut- vinning og rør- trans- port 1)	Til kommu- ner og andre- offent- lige og private foretak	Andre kortsik- tige ka- pital- transak- sjoner og sta- tistiske feil	Netto kapital- transak- sjoner i alt		
1986									
Juli.....	-63	1 499	-331	1 326	154	1 538	4 121	-1 864	2 257
August.....	3 640	4 051	-184	-1 591	126	-3 369	2 673	-1 474	1 199
September...	-31	1 109	-971	604	-547	3 777	3 940	-206	3 735
Oktober.....	2 712	-4 430	-1 291	4 043	1 527	973	3 534	42	3 575
November....	-31	4 037	-1 495	-1 680	1 107	-674	1 265	1 888	3 153
Desember....	-391	8 082	319	338	-3 176	-3 747	1 426	-159	1 267
Året 1986...	5 516	31 507	-7 657	15 314	954	-12 193	33 443	-3 721	29 722
1987*									
Januar.....	179	4 143	-64	431	-2 283	-935	1 471	-3 246	-1 775
Februar.....	-5	-5 165	-1 876	483	-367	5 306	-1 623	-3 247	-4 870
Mars.....	-116	619	-217	-110	-861	3 145	2 461	-1 063	1 398
April.....	2 835	5 045	-2 140	5 372	-2 403	-6 559	2 149	-1 945	204
Mai.....	-18	3 693	-69	-1 235	318	-1 248	1 440	-1 628	-188
Juni.....	-4	5 887	-929	338	-829	-1 682	2 782	1 083	3 865
Juli.....	-34	3 360	-443	153	-408	-1 012	1 616	2 119	3 736
August.....	-17	-2 084	104	854	2 252	3 284	4 393	-1 592	2 801
September...	-6	7 721	164	-349	-248	-3 419	3 864	-2 151	1 713
Oktober.....	-100	5 025	425	2 207	-1 639	-3 268	2 651	-1 965	686
November....	-24	4 671	-188	-414	-2 174	885	2 757	-2 856	-99
Desember....	-243	6 225	-61	1 473	1 109	-4 819	3 685	403	4 089
Året 1987...	2 447	39 140	-5 294	9 203	-7 533	-10 322	27 644	-16 087	11 558
1988*									
Januar.....	-184	7 207	53	-332	97	-8 511	-1 671	-759	-2 430
Februar.....	-63	3 361	84	1 659	-1 353	-1 883	1 805	735	2 540
Mars.....	3 126	-2 317	-43	-617	438	3 017	3 604	-1 325	2 279
April.....	2 505	-3 122	-77	3 289	-515	770	2 850	-2 672	178
Mai.....	-2	5 130	217	-505	-598	-1 933	2 309	-763	1 546
Juni.....	-9	3 819	343	569	668	-2 644	2 746	3 563	6 309
Juli.....	52	-603	313	1 104	-376	1 481	1 970	6 314	8 284
August.....	-135	2 227	532	205	1 088	-2 179	1 739	3 363	5 101
September...	-54	951	-551	-526	-8	1 731	1 542	358	1 900
Oktober.....	-254	-1 132	-237	1 743	598	297	1 015	-2 502	-1 488
November....	97	4 663	2 210	-16	-1 443	-2 808	2 702	-2 402	300
Desember....	50	-2 740	1 671	892	2 035	1 326	3 235	-997	2 238
Året 1988...	5 129	17 444	4 515	7 465	631	-11 336	23 846	2 913	26 757
1989*									
Januar 2)...	-501	520	246	-498	353	-1 645	-1 525	2 568	1 043
Februar 2)..	606	-221	392	837	234	171	2 019	1 024	3 043
Mars 2).....	-35	814	528	123	1 630	-4 252	-1 191	1 173	-18
April 2)....	70	-1 448	-377	73	-29	1 277	-434	-621	-1 054
Mai.....	575	-194	-1 126	631	1 330	-3 487	-2 271	3 930	1 659

* Foreløpige tall.

1) Inklusive selskaper som er statsforetak. 2) Tallene er rettet.

PUBLIKASJONER UTSENDT I JUNI 1989

BANK- OG KREDITTSTATISTIKK AKTUELLE TALL (BK; 12-15/89). I publikasjonen publiseres løpende regnskapsstatistikk for banker, kredittforetak, finansieringsselskaper mv. så snart tallene foreligger. Sidetall 15-24, 20 kr ISSN 0333-1504

BEFOLKNINGSSTATISTIKK 1989 HEFTE I ENDRINGSTAL FOR KOMMUNAR 1987-1989 (NOS B; 830). Publikasjonen viser folkemengden i kommunene 1. januar 1987, 1988 og 1989, og tall for endringer (fødte, døde, flyttinger og folketilvekst) i 1987 og 1988. Det gis også tall for landsdeler, fylker og handelsdistrikter. Sidetall 57, 45 kr (SBN 82-537-2768-2 ISSN 0801-6682

BYGGEAREALSTATISTIKK I. KVARTAL 1989 (NOS B; 847). Gir hovetall for igangsatte, fullførte og bygg under arbeid. Publikasjonen inneholder dessuten ny statistikk over godkjente ennå ikke igangsatte bygg. Sidetall 55, 50 kr ISBN 82-537-2803-4 ISSN 0550-7162

HELSESTATISTIKK 1987 (NOS B; 832). Publikasjonen har tabeller over helsepersonale, helseinstitusjoner og helseforhold ellers. For ulike typer sykehus er gitt opplysninger om driftsutgifter etter utgiftenes art. Sidetall 124, 55 kr ISBN 82-537-2772-0 ISSN 0332-7906

INDIVIDUELLE FAKTORER VED REKRUTTERING TIL UFØREPENSJONSORDNINGEN - EN EMPIRISK STUDIE 1977-1983 /Ellen J. Amundsen (RAPP 88/16). Publikasjonen beskriver ulike individuelle trekk ved de nye uførepensjonistene i 1977 og i 1983. Dessuten beskrives hvordan overgangen til uførepensjon for syke mennesker varierer med de samme individuelle trekk og hvordan dette har forandret seg i perioden 1977 til 1983. Sidetall 96, 45 kr ISBN 82-537-2728-3 ISSN 0332-8422

LØNNSSTATISTIKK FOR ANSATTE I HOTELL- OG RESTAURANTDRIFT APRIL OG OKTOBER 1988 (NOS B; 841). Sidetall 55, 45 kr ISBN 82-537-2789-5 ISSN 0800-2886

LØNNSSTATISTIKK FOR STATENS EMBETS- OG TJENESTEMENN 1. OKTOBER 1988 (NOS B; 839). Statistikken er utarbeidd etter samarbeid mellom Forbruker- og administrasjonsdepartementet, og Statistisk sentralbyrå. Sidetall 88, 45 kr ISBN 82-537-2787-9 ISSN 0800-3645

MANEDSSTATISTIKK OVER UTENRIKSHANDELEN (MU; April 1989). Gir i et fast tabelloppsett hovedtall for utenrikshandelen og i mer detaljerte tabeller innførselen og utførselen av varer. Sidetall 73, 25 kr ISSN 0332-6403

NYE DISTRIKTSTALL (ND; 4-5/89). Inneholder resultater fra aktuell statistikk for kommuner eller andre områder i vedkommende fylke. I denne måneden er ND-hefter kommet ut for: NORD-TRONDELAG, NORDLAND, TROMS, FINNMARK, ØSTFOLD, AKERSHUS OG OSLO, HEDMARK, OPPLAND, BUSKERUD, VESTFOLD, TELEMAR, AUST-AGDER, VEST-AGDER, ROGALAND, HORDALAND, SOGN OG FJORDANE, MØRE OG ROMSDAL, SØR-TRONDELAG. Sidetall 11-33, 15 kr ISSN 0800-8345

SAMFUNNSSPEILET (2/89). Inneholder artikler om blant annet trafikkdødelighet i et historisk perspektiv, om barns helse i 1975 og 1985, om endringer i dødsårsaker og ulikheter i dødelighet mellom menn og kvinner i ulike regioner i etterkrigstiden, om røykelovens virkninger for trivselen og om barnetall og fruktbarhet blant innvandrere i Norge. Løssalg 40 kr ISBN 82-537-2802-6 ISSN 0801-7603

SKOGSTATISTIKK 1987 (NOS B; 834). Gir tall fra SSBs statistikk over skogressurser, eierforhold, skogbruk og jakt. Her finnes også statistikk utarbeidd av andre institusjoner. Sidetall 105, 55 kr ISBN 82-537-2775-5 ISSN 0468-8155

STATISTISK MANEDSHEFTE (SM; 89/5). Gir i et sett av faste tabeller oversikt over det aller meste av det SSB lager av konjunkturstatistikk og annen måneds- og kvartalsstatistikk. Foruten tall for siste eller nest siste måned eller kvartal gir månedsheftet tall for en rekke tidligere måneder, kvartal og år. Sidetall 112, 30 kr ISSN 0029-3636

STATISTISK UKEHEFTE (SU; 23-26/89). Ukeheftet gir foruten kortidsstatistikk en løpende presentasjon av hovedresultater fra all ny statistikk etterhvert som den utkommer. Sidetall 22-62, 20 kr ISSN 0550-0567

ØKONOMISKE ANALYSER (OA, 89/4). Inneholder konjunkturtrendensene for Norge og utlandet, foreløpig inntektsregnskap for 1988 og timeverks- og sysselsettingstall i nasjonalregnskapet. Sidetall 93, 25 kr ISBN 82-537-2749-6 ISSN 0800-4110

PUBLIKASJONER UNDER UTSENDING I JULI 1989

Skogavvirkning 1987/88 (NOS B; 844) Sidetall 59, 45 kr

Industristatistikk 1987 Hefte I, Næringstall (NOS B; 836) Sidetall 173, 60 kr

Fiske og oppdrett av laks m.v. 1987 (NOS B; 840) Sidetall 113, 55 kr

Kredittmarkedstatistikk Fordringer og gjeld overfor utlandet 1986 og 1987 (NOS B; 842) Sidetall 94, 45 kr

Lønnsstatistikk for ansatte i skoleverket 1. oktober 1988 (NOS B; 846) Sidetall 50, 35 kr

PUBLIKASJONENE ER TIL SALGS I BOKHANDLENE

Rehabilitering av bygninger 1986 (RAPP 89/10) Sidetall 41, 70 kr

Ensliges inntekt og forbruk (RAPP 89/14) Sidetall 107, 75 kr

Statistisk årbok 1989 (NOS B; 835) Sidetall 496, 75 kr

Totalregnskap for fiske- og fangstnæringen 1983-1986 (RAPP; 89/13) Sidetall 38, 60 kr

STATISTIKK SOM VENTES PUBLISERT I KOMMENDE UKE

Tittel/emne	Planlagt publiserings- dato	Publiserings- måte
Produksjonsindeks for oljeutvinning, bergverksdrift, industri og kraftforsyning, juni, 1989	07.08.	Aktuell statistikk og Teledata
Konkurser åpnet i 1. halvår 1989	09.08.	" " " "
Skilsmisser 1988	09.08.	" " " "
Konsumprisindeksen pr. 15. juli 1989	10.08.	" " " "
Byggekostnadsindeks for boliger, juli 1989 ..	09.08.	Statistisk ukehefte
Emisjoner av sertifikater juni 1989	09.08.	" "
Prisindeks for førstegangsomsetning innenlands juli 1989	09.08.	" "
Produsentprisindeks, juli 1989	09.08.	" "
Produksjon og forbruk av elektrisk kraft. Juni 1989	09.08.	" "

UKE-, MÅNEDS- OG KVARTALSPUBLIKASJONER

Abonnementsprisene for SSBs uke-, måneds- og kvartalspublikasjoner er
for året 1989 fastsatt til:

	Pr. år	Pr. hefte
Statistisk ukehefte	kr 350	20
Statistisk månedshefte	" 220	30
Månedssstatistikk over utenrikshandelen	" 195	25
Bank- og kredittstatistikk. Aktuelle tall	" 280	20
Økonomiske analyser	" 160	25
Nye distriktstall (pr. fylke)	" 100	15
Byggearealstatistikk, kvartalspublikasjon	" 175	50
Olje- og gassvirksomhet, kvartalspublikasjon	" 185	50
Samfunnsspeilet	" 90	40

STATISTISK ÅRBOK 1989

"Statistisk årbok – ikke så kjedelig som den ser ut . Den er boka du må ha. Den handler om deg" (Arbeiderbladet). "Statistisk årbok 1986, oppslagsverket uten praktinnbinding og bilder, kan bli vinterens mest spennende lesning, et årlig portrett av nordmenn og landet vårt . ." (Aftenposten).

Dette er to løse siter fra pressens omtale av tidligere utgaver av STATISTISK ÅRBOK.

Nå er 1989-utgaven kommet, og den er like innholdsrik som de foregående. Her er noen få opplysninger hentet fra de 546 tabellene.

- Det er 16 nasjonalparker og 838 naturreservater i Norge
- Ved Stortingsvalget i 1985 ble det avgitt 2 605 436 stemmer. Valgdeltakingen var 84 prosent, mens den i 1981 var 82
- 251 695 brukte personbiler skiftet eier i 1988
- 16 millioner passasjerer reiste fra norske flyplasser i 1988, derav 11,6 millioner på innenlandsrutene
- Bruttonasjonalproduktet(BNP) var 594,6 mrd kr i 1988
- Næringslivet og offentlige kilder bidro hver med vel 5 mrd til forskning og utvikling i 1987
- I 1988 sendte NRK fjernsynet 926 timer nyheter og informasjon, 600 timer dramatik og 589 timer sport. Tilsammen hadde disse programmene 60 prosent av sendetiden

– Privat forbruk var på 309 mrd kr i 1988. Av det ble 58,9 mrd brukt til matvarer, 55,2 mrd til møbler og husholdningsartikler og 40,9 mrd til transport, post og teletjenester

– Forretningsbankenes renteinntekter og provisjoner var 46,8 mrd kr i 1988, mens renteutgiftene var 36,8 mrd kr. Tilsvarende tall for sparebankene var 34,8 og 25,7 mrd kr

– Norge innførte i 1988 varer for 43,7 mrd kr fra de øvrige nordiske land, mens utførselsverdien til disse landene var 29,9 mrd kr

– Produksjonen av råolje er steget med 150 prosent i løpet av perioden 1979-1988. I 1988 var den kommet opp i 5,3 mrd tonn

– Folkebibliotekene lånte ut 18,9 millioner bøker i 1987

– Samlet kinobesøk var 12,4 millioner og teaterbesøk 1,1 millioner i 1987

– Halvparten av Norges befolkning eier eller disponerer feriehus

STATISTISK ÅRBOK 1989 – ET OPPSLAGSSVERK MED FAKTA OM DE FLESTE SIDER VED DET NORSKE SAMFUNNET.

FÅS HOS BOKHANDLERNE OG KOSTER KR 75,-.



Informasjonsavdelingen

Postboks 8131 Dep
0033 OSLO 1

SYSTEMATISK OVERSIKT OVER EMNEGRUPPENE

0 GENERELLE EMNER

- 00 Generelle emner, nasjonalt
- 01 Generelle emner, regionalt
- 09 Andre generelle emner

1 NATURRESSURSER OG NATURMILJØ

- 10 Ressurs- og miljøregnskap og andre generelle ressurs- og miljøemner
- 11 Areal
- 12 Energi
- 13 Luft
- 14 Vann
- 15 Mineraler
- 16 Skog og planteliv
- 17 Dyreliv
- 18 Naturmiljø - levekår og økonomi
- 19 Andre ressurs- og miljøemner

2 SOSIODEMOGRAFISKE EMNER

- 20 Generelle sosiodemografiske emner
- 21 Befolkning
- 22 Helseforhold og helsetjeneste
- 23 Utdanning og skolevesen
- 24 Kulturelle forhold, generell tidsbruk, ferie og fritid
- 25 Sosiale forhold og sosialvesen
- 26 Rettsforhold og rettsvesen
- 27 Levekår ellers
- 29 Andre sosiodemografiske emner

3 SOSIOØKONOMISKE EMNER

- 30 Generelle sosioøkonomiske emner
- 31 Folketellinger
- 32 Arbeidskraft
- 33 Lønn
- 34 Personlig inntekt og formue
- 35 Personlig forbruk
- 36 Boliger og boforhold
- 39 Andre sosioøkonomiske emner

4 NÆRINGSØKONOMISKE EMNER

- 40 Generelle næringsøkonomiske emner
- 41 Jordbruk, skogbruk, jakt, fiske og fangst
- 42 Oljeutvinning, bergverksdrift, industri og kraftforsyning
- 43 Bygge- og anleggsvirksomhet
- 44 Utenrikshandel
- 45 Varehandel
- 46 Samferdsel og reiseliv
- 47 Tjenesteyting
- 49 Andre næringsøkonomiske emner

5 SAMFUNNSØKONOMISKE EMNER

- 50 Nasjonalregnskap og andre generelle samfunnsøkonomiske emner
- 51 Offentlig forvaltning
- 52 Finansinstitusjoner, penger og kreditt
- 53 Konjunkturer
- 59 Andre samfunnsøkonomiske emner

6 SAMFUNNSORGANISATORISKE EMNER

- 60 Generelle samfunnsorganisatoriske emner
- 61 Administrative emner
- 62 Politiske emner
- 69 Andre samfunnsorganisatoriske emner

STANDARDTEGN

Tall kan ikke forekomme	.	Mindre enn 0,5 av den brukte enheten	0
Oppgave mangler	..	Foreløpige tall	*
Oppgave mangler foreløpig	...	Brudd i den loddrette serien	—
Tall kan ikke offentliggjøres	:	Brudd i den vannrette serien	!
Null	-		