

Statistisk ukehefte

STATISTISK SENTRALBYRÅ

Oslo: Postboks 8131 Dep
0033 Oslo 1

Tlf. (02) *41 38 20

Kongsvinger:

Postuttak
2201 Kongsvinger

Tlf. (066) *85 000

Nr. 36/89

6. september 1989

INNHOOLD

Emne	Side
22 Helseinstitusjoner, 1988	1
22 Kommunehelsetjenesten. Leger, 1988	4
22 Kommunehelsetjenesten. Personell, 1988	5
23 Befolkningens utdanningsnivå, 1. oktober 1987 .	6
24 Medlemmer i tros- og livssynssamfunn utenfor Den norske kirke, 1. januar 1989	9
41 Kjøtkontrollen. Førebels tal, 1. halvår 1989 ..	13
41 Småvilt- og rådyrjakta, 1988/89	15
42 Elektrisk kraft, produksjon og forbruk, juli 1989	16
42 Produksjonsindeks for oljeutvinning, bergverks- drift, industri og kraftforsyning, juli 1989 ..	18
44 Utenrikshandelen med varer, januar-juli 1989 ..	22
45 Prisindeks for engroshandel, 2. kvartal 1989 ..	26
46 Biler vraket mot pant, 1988	27
50 Nasjonalregnskap. Kvartalsvis, 2. kvartal 1989	29
50 Utenriksregnskap, 1. halvår 1989	48
52 Emisjoner av sertifikater, juli 1989	55
Tillegg til de internasjonale månedstabeller i Statistisk månedshefte nr. 7, 1989	56
Publikasjoner utsendt i juli 1989	57
Publikasjoner under utsending i august 1989 ..	57
Statistikk som ventes publisert i kommende uke	58

(SU nr. 36, 1989)

HELSEINSTITUSJONER 1988

Ved utgangen av 1988 var det 546 helseinstitusjoner i Norge med til sammen 33 895 sengeplasser. Dette viser Statistisk sentralbyrås statistikk over helseinstitusjoner. Institusjonene omfatter somatiske og psykiatriske institusjoner samt institusjoner for psykisk utviklingshemmede. De somatiske sykehjemmene, som fra 1988 er overført til kommunehelsetjenesten, er holdt utenfor.

De somatiske sykehusene har redusert antall senger med 6,2 prosent, fra 20 000 senger i 1987 til 18 700 i 1988. Denne reduksjonen har foregått samtidig med at tallet på behandlede pasienter ved somatiske sykehus har steget med 0,8 prosent (640 000 pasienter i 1988 og 635 000 i 1987). Tallene for polikliniske konsultasjoner ved somatiske sykehus viser også en økning. Det ble foretatt 170 000 flere slike konsultasjoner i 1988 enn i 1987, en økning på 6,6 prosent.

Ved de psykiatriske institusjonene var det i

alt 8 100 sengeplasser ved årsskiftet 1988/1989 og 19 600 pasienter ble behandlet i løpet av 1988. Tallet for senger og behandlede pasienter i psykiatriske institusjoner har vist en jevn nedgang siden 1980. Sengetallet er redusert med 29 prosent og tallet for behandlede pasienter med 19 prosent i løpet av denne 8-årsperioden.

Institusjoner for psykisk utviklingshemmede hadde 5 700 plasser. Siden 1980 har antallet HVPU-institusjoner økt kraftig, fra 137 i 1980 til 203 i 1988. Tallet på plasser har variert lite i samme periode (5 900 plasser i 1980).

Det ble utført 70 000 årsverk ved helseinstitusjoner i 1988. De somatiske sykehjemmene er fortsatt holdt utenfor. Dette er en økning på vel 700 årsverk (1 prosent) siden 1987, og en økning på 8 400 årsverk (14 prosent) siden 1980. Tallet på godkjente stillinger var 71 700.

Tabell 1. Antall helseinstitusjoner¹ og plasser ved helseinstitusjoner, etter institusjonstype

Institusjonstype	Antall institusjoner				Senger/plasser 31. desember			
	1980	1986	1987	1988	1980	1986	1987	1988
Helseinstitusjoner i alt	483	526	555	546	40 876	36 893	36 271	33 895
Somatiske institusjoner i alt ..	175	167	168	161	23 471	21 661	21 427	20 031
Somatiske sykehus	105	93	93	92	21 883	20 218	20 043	18 702
Somatiske spesialsykehjem	35	30	30	30	893	740	728	719
Mindre somatiske institusjoner	35	37	38	32	695	471	442	397
Somatiske opptreningsinstitusjoner	:	7	7	7	:	232	214	213
Psykiatriske institusjoner i alt ²	171	181	186	182	11 477	9 234	8 966	8 135
Psykiatriske sykehus	21	20	16	15	6 490	4 069	3 676	3 143
Psykiatriske klinikker og sanatorier	5	5	5	5	302	261	261	256
Barne- og ungdomspsykiatriske institusjoner	21	21	22	21	257	246	251	237
Psykiatriske sykehjem og ettervernshjem	124	134	143	141	4 428	4 658	4 778	4 499
Institusjoner for psykisk utviklingshemmede	137	178	201	203	5 928	5 998	5 878	5 729

¹ Somatiske sykehjem ikke medregnet. ² Psykiatriske avdelinger ved somatiske sykehus ikke medregnet.

Tabell 2. Behandlede pasienter og beleggspersent ved helseinstitusjoner¹, etter institusjonstype

Institusjonstype	Behandlede pasienter				Beleggspersent			
	1980	1986	1987	1988	1980	1986	1987	1988
Helseinstitusjoner i alt	637 242	685 722	673 043	676 313	85	83	83	83
Somatiske institusjoner i alt ..	605 304	657 802	646 606	649 710	80	79	83	78
Somatiske sykehus	594 820	645 224	635 015	640 181	79	79	77	77
Somatiske spesialsykehjem	4 766	3 046	2 309	2 262	87	84	83	80
Mindre somatiske institusjoner	5 718	7 120	7 198	5 421	92	78	82	79
Somatiske opptreningsinstitusjoner	:	2 442	2 084	1 846	:	88	89	79
Psykiatriske institusjoner i alt ²	24 208	21 215	18 967	19 622	89	89	96	89
Psykiatriske sykehus	16 028	12 563	9 831	10 562	85	87	84	87
Psykiatriske klinikker og sanatorier	2 058	1 696	1 694	1 630	83	85	90	79
Barne- og ungdomspsykiatriske institusjoner	712	691	641	740	81	78	72	75
Psykiatriske sykehjem og ettervernshjem	5 410	6 265	6 801	6 690	97	92	91	92
Institusjoner for psykisk utviklingshemmede	7 730	6 705	7 470	6 981	94	88	92	89

¹ Somatiske sykehjem ikke medregnet. ² Psykiatriske avdelinger ved somatiske sykehus ikke medregnet.

Tabell 3. Personell ved helseinstitusjoner¹ etter institusjonstype

Institusjonstype		1980	1986	1987	1988
Helseinstitusjoner i alt	D ²	61 569	67 282	69 274	69 968
	E ³	60 328	68 326	71 058	71 672
Somatiske helseinstitusjoner i alt	D	43 700	47 526	49 183	49 302
	E	43 552	48 264	50 313	50 505
Somatiske sykehus	D	42 206	45 931	47 947	47 870
	E	42 032	46 664	49 060	49 032
Somatiske spesialsykehjem	D	898	887	856	889
	E	917	870	869	926
Mindre somatiske institusjoner	D	596	493	191	362
	E	603	512	195	357
Somatiske opptreningsinstitusjoner	D	:	215	189	190
	E	:	218	189	190
Psykiatriske institusjoner i alt ⁴	D	11 212	11 144	10 789	10 449
	E	10 685	11 529	11 440	10 918
Psykiatriske sykehus	D	7 566	6 553	6 185	5 860
	E	7 243	6 811	6 682	6 281
Psykiatriske klinikker og sanatorier	D	413	402	450	368
	E	423	413	465	383
Barne- og ungdomspsykiatriske institusjoner	D	530	464	655	662
	E	424	470	689	631
Psykiatriske sykehjem og etterv.hj.	D	2 703	3 725	3 499	3 559
	E	2 595	3 835	3 604	3 623
Institusjoner for psykisk utviklingshemmede .	D	6 657	8 612	9 302	10 217
	E	6 091	8 533	9 215	10 249

¹ Somatiske sykehjem ikke medregnet. ² D = Personale omregnet til heltidsansatte. ³ E = Godkjente stillinger omregnet til heltidsstillinger. ⁴ Psykiatriske avdelinger ved somatiske sykehus ikke medregnet.

(SU nr. 36, 1989)

KOMMUNEHELSETJENESTEN 1988. LEGER

Statistisk sentralbyrås statistikk for kommunehelsetjenesten i 1988 viser at av i alt 3 117 legestillinger (medregnet turnuskandidater) var vel halvparten basert på avtale med kommunen. Tallene viser en svak, men stabil tendens i retning av flere fastlønnsleger og færre avtaleleger. Tallet på leger uten avtale er relativt stabilt i forhold til tidligere år.

Det er den allmenne legetjenesten, herunder legetilsyn ved sykehjem, som inngår i kommunehelsetjenesten. Deltidsstillinger er omregnet til heltidsstillinger. Overføringen av kommunehelsetjenesten til bydelsadministrasjon har ført til en underrapportering på vel 70 legestillinger for Oslo. Det er her ikke justert for denne feilen.

Statistikken viser store geografiske forskjeller i hvordan legetjenesten i kommunene er organisert. De fire nordligste fylkene, Finnmark, Nordland, Troms og Nord-Trøndelag hadde relativt sett mange fastlønnsleger og få avtaleleger. På Sørlandet og i de fleste Østlandsfylker var forholdet motsatt.

Turnuskandidatene hadde ulik betydning for det totale legetilbudet i fylkene. Mens turnuskandidatene i Østfold, Hedmark og Oppland utgjør under 2 prosent av det totale legetilbudet, utgjør turnuskandidatene mellom 15 og 25 prosent av det samlede legetilbud i Nord-Norge og i enkelte fylker på Vestlandet.

Tabell 1. Leger i kommunehelsetjenesten. Årsverk. Antall og prosent etter stillingstype. Fylke

Fylke	Antall årsverk av leger					Årsverk av leger. Prosent				
	I alt	Stillingstype				I alt	Stillingstype			
		Med avtale	Fast lønn	Uten avtale	Turnuskandidater		Med avtale	Fast lønn	Uten avtale	Turnuskandidater
Hele landet ¹	3 117,4	1 570,9	1 174,9	142,8	228,8	100,0	50,4	37,7	4,6	7,3
Østfold	154,6	114,6	28,2	8,8	3,0	100,0	74,1	18,2	5,7	1,9
Akershus	274,6	174,7	71,4	18,5	10,0	100,0	63,6	26,0	6,7	3,6
Oslo ¹	356,3	120,6	171,1	55,4	9,3	100,0	33,8	48,0	15,5	2,6
Hedmark	141,1	95,1	35,5	5,5	5,0	100,0	67,4	25,2	3,9	3,5
Oppland	150,4	54,1	81,2	7,1	8,0	100,0	36,0	54,0	4,7	5,3
Buskerud	174,7	130,5	34,1	7,1	3,0	100,0	74,7	19,5	4,1	1,7
Vestfold	122,9	97,8	17,9	5,2	2,0	100,0	79,6	14,6	4,2	1,6
Telemark	121,4	72,9	36,8	2,2	9,6	100,0	60,0	30,3	1,8	7,9
Aust-Agder	75,9	56,7	11,2	4,1	3,9	100,0	74,7	14,8	5,4	5,1
Vest-Agder	107,1	84,8	18,7	1,7	2,0	100,0	79,2	17,5	1,6	1,9
Rogaland	210,7	114,4	84,1	1,2	11,0	100,0	54,3	39,9	0,6	5,2
Hordaland	249,6	125,1	97,1	6,1	21,2	100,0	50,1	38,9	2,4	8,5
Sogn og Fjordane ...	91,3	37,7	36,3	1,4	16,0	100,0	41,3	39,8	1,5	17,5
Møre og Romsdal	190,4	76,6	83,3	1,7	28,9	100,0	40,2	43,8	0,9	15,2
Sør-Trøndelag	167,3	92,5	59,3	2,4	13,1	100,0	55,3	35,4	1,4	7,8
Nord-Trøndelag	93,9	25,6	58,4	0,9	9,0	100,0	27,3	62,2	1,0	9,6
Nordland	210,1	69,0	104,4	3,8	32,9	100,0	32,8	49,7	1,8	15,7
Troms	133,5	23,9	87,5	3,0	19,1	100,0	17,9	65,5	2,2	14,3
Finnmark	91,5	4,5	58,4	6,9	21,8	100,0	4,9	63,8	7,5	23,8

¹ Overføringen av kommunehelsetjenesten til bydelsadministrasjon har ført til en underrapportering på vel 70 legestillinger for Oslo.

(SU nr. 36, 1989)

KOMMUNEHELSETJENESTEN 1988. PERSONELL

Statistisk sentralbyrås årsstatistikk for kommunehelsetjenesten viser at det i 1988 ble utført tilsammen ca. 37 100 årsverk i den kommunale helsetjenesten. Av disse gjaldt 3 117 leger, 2 888 fysioterapeuter, 10 073 sykepleiere og 13 347 hjelpepleiere.

Kommunehelsetjenesten dekker helsetjenesten utenfor institusjon, unntatt spesialisttjenesten og tannhelsetjenesten. Sykehjemmene, som fra 1. januar 1988 ble kommunale, er regnet med i statistikken. På grunn av utvidelsen av arbeidsområdet for kommunehelsetjenesten, har det vært vanskelig å sammenligne med tidligere år.

Det ble i 1988 opprettet 585 nye stillinger i

kommunehelsetjenesten. Av disse ble vel 80 prosent opprettet for sykepleiere og hjelpepleiere.

Tilsammen stod 3 236 stillinger ubesatte pr. 31. desember 1988. Av disse var nesten 83 prosent stillinger for sykepleiere og hjelpepleiere. For leger og fysioterapeuter var antall ubesatte stillinger henholdsvis 152 og 265.

Virksomheten ved sykehjemmene utgjør vel 60 prosent av den totale virksomheten i kommunehelsetjenesten. Pr. 31. desember 1988 hadde sykehjemmene 30 856 plasser, og dette er en økning på vel 750 plasser fra i fjor.

Tabell 1. Personell i kommunehelsetjenesten. Årsverk og innbyggere pr. årsverk. Fylke. 1988

Fylke	Personell i alt		Av dette							
	Tallet på årsverk	Innbyg- gere pr. årsverk	Leger		Fysioterapeuter		Sykepleiere		Hjelpepleiere	
			Tallet på årsverk	Innbyg- gere pr. årsverk	Tallet på årsverk	Innbyg- gere pr. årsverk	Tallet på årsverk	Innbyg- gere pr. årsverk	Tallet på årsverk	Innbyg- gere pr. årsverk
Hele landet ¹	37 099,1	114	3 117,4	1 360	2 887,9	1 468	10 073,0	421	13 347,1	318
01 Østfold	1 749,9	136	154,6	1 539	146,9	1 620	442,2	538	664,9	358
02 Akershus	2 736,7	150	274,6	1 496	340,2	1 208	783,6	524	799,1	514
03 Oslo ¹	5 091,3	90	356,3	1 280	488,0	935	1 147,4	398	1 776,3	257
04 Hedmark	1 636,9	114	141,1	1 324	134,8	1 386	450,0	415	651,1	287
05 Oppland	1 914,2	95	150,4	1 213	142,6	1 280	493,4	370	744,7	245
06 Buskerud	2 070,2	108	174,7	1 286	185,3	1 212	532,6	422	758,1	296
07 Vestfold	1 523,6	129	122,9	1 596	141,2	1 389	453,5	432	522,6	375
08 Telemark	1 624,4	100	121,4	1 344	92,6	1 762	403,4	405	712,9	229
09 Aust-Agder	841,5	115	75,9	1 272	55,4	1 743	294,1	328	337,1	286
10 Vest-Agder	1 060,3	135	107,1	1 338	88,0	1 629	329,0	436	359,4	399
11 Rogaland	2 359,4	141	210,7	1 582	158,7	2 101	786,8	424	788,9	423
12 Hordaland	3 184,5	128	249,6	1 634	262,4	1 555	909,7	448	1 188,6	343
14 Sogn og Fjordane	1 034,8	103	91,3	1 165	50,9	2 089	272,2	391	399,3	266
15 Møre og Romsdal	1 990,0	120	190,4	1 252	129,2	1 844	569,3	419	673,0	354
16 Sør-Trøndelag ..	2 471,0	101	167,3	1 492	124,0	2 013	606,8	411	810,2	308
17 Nord-Trøndelag .	1 346,5	94	93,9	1 350	72,3	1 753	433,0	293	488,6	259
18 Nordland	2 314,9	112	210,1	1 229	144,9	1 782	595,9	433	955,6	270
19 Troms	1 423,2	103	133,5	1 098	99,4	1 475	380,8	385	548,4	267
20 Finnmark	725,7	102	91,5	809	31,1	2 381	189,3	391	168,4	440

¹ Overføring av kommunehelsetjenesten til bydelsadministrasjonene midt i statistikkåret, har ført til en underrapportering av leger på ca. 1/4 (25 prosent) og av sykepleiere på ca. 1/5 (20 prosent).

(SU nr. 36, 1989)

BEFOLKNINGENS UTDANNINGSNIVÅ 1. OKTOBER 1987

Utdanningsnivået i befolkningen øker jevnt. Det blir stadig flere personer med høyere utdanning, samtidig som andelen med utdanning bare på grunnskolenivå synker. Dette viser tall fra Statistisk sentralbyrås utdanningsstatistikk.

Andelen med utdanning utover grunnskole har steget fra 31 til 53 prosent i perioden 1970 til 1987. Når det gjelder utdanning på universitets- og høgskolenivå er tallene 7 og 14 prosent for samme periode. I 1987 hadde befolkningen gjennomsnittlig vel 10 års skolegang bak seg.

Kjønnsfordelinga viser at det er flest menn blant dem med utdanning på universitets- og høgskolenivå. Vel 16 prosent av mennene har høyere utdanning, mot 13 prosent av kvinnene.

Kvinnene kommer enda dårligere ut når det gjelder lengre utdanninger. Bare 2 av 10 personer med mer enn 16 års utdanning er kvinner.

Hedmark, Oppland, Nordland, Finnmark og Nord-Trøndelag har lavest andel med utdanning på universitets- og høgskolenivå (rundt 10 prosent). På toppen er Oslo med vel 24 prosent, og Akershus med 21 prosent.

Utdanningsnivå bygger på opplysninger om den høyeste fullførte utdanning til personer (16 år og over) bosatte i Norge pr. 1. oktober 1987. Datagrunnlaget er utdanningsoppgaver fra Folke- og bolig tellingen 1970, supplert med meldinger om utdanning fullført i Norge t.o.m. skoleåret 1986/87. Dessuten er det brukt utdanningsopplysninger om innvandrere fra Folke- og bolig tellingen 1980.

Tabell 1. Personer 16 år og over, etter høyeste fullførte utdanning¹. Kjønn og alder. 1. oktober 1987

Kjønn Alder pr. 31.12.87	Personer					Prosent			
	I alt	Grunn- skole- nivå	Gymnas- nivå	Univer- sitets- og høg- skole- nivå	Uopp- gitt eller ingen utdan- ning	I alt	Grunn- skole- nivå	Gymnas- nivå	Univer- sitets- og høg- skole- nivå
Menn og kvinner ..	3 380 196	1 198 233	1 593 558	479 235	109 170	100,0	36,6	48,7	14,6
Menn	1 657 879	532 568	805 970	260 344	58 997	100,0	33,3	50,4	16,2
16-19	137 542	69 878	63 452	45	4 167	100,0	52,3	47,5	0,0
20-24	171 020	21 817	128 871	14 042	6 290	100,0	13,2	78,2	8,5
25-29	162 391	23 805	98 372	31 868	8 346	100,0	15,4	63,8	20,6
30-39	320 489	58 485	165 779	79 701	16 524	100,0	19,2	54,5	26,2
40-49	267 016	68 468	124 550	61 996	12 002	100,0	26,8	48,8	24,3
50-59	193 337	74 596	81 469	31 565	5 707	100,0	39,7	43,4	16,8
60-66	147 092	68 388	57 731	18 489	2 484	100,0	47,2	39,9	12,7
67-	258 992	147 131	85 746	22 638	3 477	100,0	57,5	33,5	8,8
Kvinner	1 722 317	665 665	787 588	218 891	50 173	100,0	39,8	47,1	13,0
16-19	131 303	71 196	56 466	106	3 535	100,0	55,7	44,1	0,0
20-24	162 668	16 634	118 000	21 889	6 145	100,0	10,6	75,3	13,9
25-29	153 911	18 511	92 438	35 828	7 134	100,0	12,6	62,9	24,4
30-39	302 010	60 006	159 964	68 859	13 181	100,0	20,7	55,3	23,8
40-49	254 247	77 247	123 575	44 491	8 934	100,0	31,4	50,3	18,1
50-59	194 118	90 905	79 128	20 166	3 919	100,0	47,7	41,6	10,6
60-66	157 812	89 170	55 722	10 710	2 210	100,0	57,3	35,8	6,8
67-	366 248	241 996	102 295	16 842	5 115	100,0	67,0	28,3	4,6

¹ Yrkesutdanning er her nivågruppert uavhengig om personen har 7-årig folkeskole eller 9-årig grunnskole. Avvikende tall fra figur 1 skyldes vesentlig at ettårig yrkesutdanning fullført før 1973 er plassert på gymnasnivå mot på grunnskolenivå i figur 1.

Tabell 2. Personer 16 år og over, etter høyeste fullførte utdanning¹. Fylke. 1. oktober 1987

Fylke	Personer					Prosent			
	I alt	Grunn- skole- nivå	Gymnas- nivå	Univer- sitets- og høg- skole- nivå	Uopp- gitt eller ingen utdan- ning	I alt	Grunn- skole- nivå	Gymnas- nivå	Univer- sitets- og høg- skole- nivå
Hele landet	3 380 196	1 198 233	1 593 558	479 235	109 170	100,0	36,6	48,7	14,6
Østfold	192 665	77 452	89 627	20 740	4 846	100,0	41,2	47,7	11,0
Akershus	323 348	91 564	154 306	65 317	12 161	100,0	29,4	49,5	20,9
Oslo	393 362	108 173	167 747	88 776	28 666	100,0	29,6	45,9	24,3
Hedmark	153 523	67 401	68 122	14 862	3 138	100,0	44,8	45,2	9,8
Oppland	149 253	62 239	69 157	14 764	3 093	100,0	42,5	47,3	10,1
Buskerud	181 071	68 915	84 109	22 199	5 848	100,0	39,3	48,0	12,6
Vestfold	156 843	52 507	79 043	21 362	3 931	100,0	34,3	51,6	13,9
Telemark	132 360	51 801	62 945	14 502	3 112	100,0	40,0	48,7	11,2
Aust-Agder	75 057	25 357	37 591	10 195	1 914	100,0	34,6	51,3	13,9
Vest-Agder	111 054	35 330	56 688	15 492	3 544	100,0	32,8	52,7	14,4
Rogaland	253 357	83 095	124 441	33 686	12 135	100,0	34,4	51,5	13,9
Hordaland	319 674	106 888	154 116	49 224	9 446	100,0	34,4	49,6	15,8
Sogn og Fjordane .	83 778	29 987	43 297	9 213	1 281	100,0	36,3	52,4	11,1
Møre og Romsdal ..	187 228	70 669	92 250	21 383	2 926	100,0	38,3	50,0	11,6
Sør-Trøndelag	200 177	72 462	95 140	28 498	4 077	100,0	36,9	48,5	14,5
Nord-Trøndelag ...	100 130	37 954	50 699	10 162	1 315	100,0	38,4	51,3	10,2
Nordland	191 781	83 474	86 022	19 082	3 203	100,0	44,2	45,6	10,1
Troms	116 701	47 590	52 551	14 040	2 520	100,0	41,6	46,0	12,2
Finnmark	58 809	25 371	25 704	5 738	1 996	100,0	44,6	45,2	10,0
Uopp-gitt	25	4	3	-	18	100,0	57,1	42,8	-

¹ Se note 1, tabell 1.

Figur 1. Personer 16 år og over, etter høyeste fullførte utdanning

Prosent

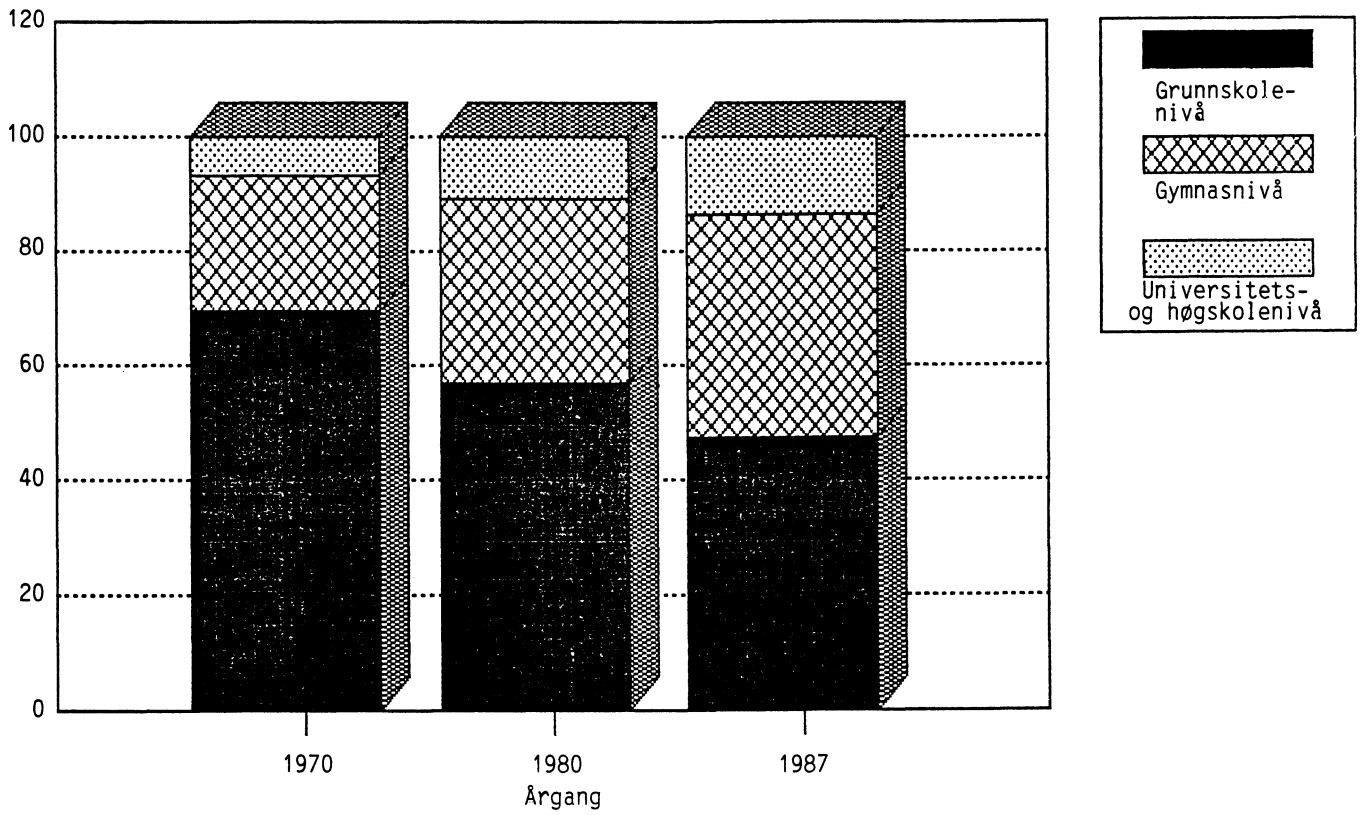

Figur 2. Personer 16 år og over, etter kjønn og utdanningens varighet

Prosent

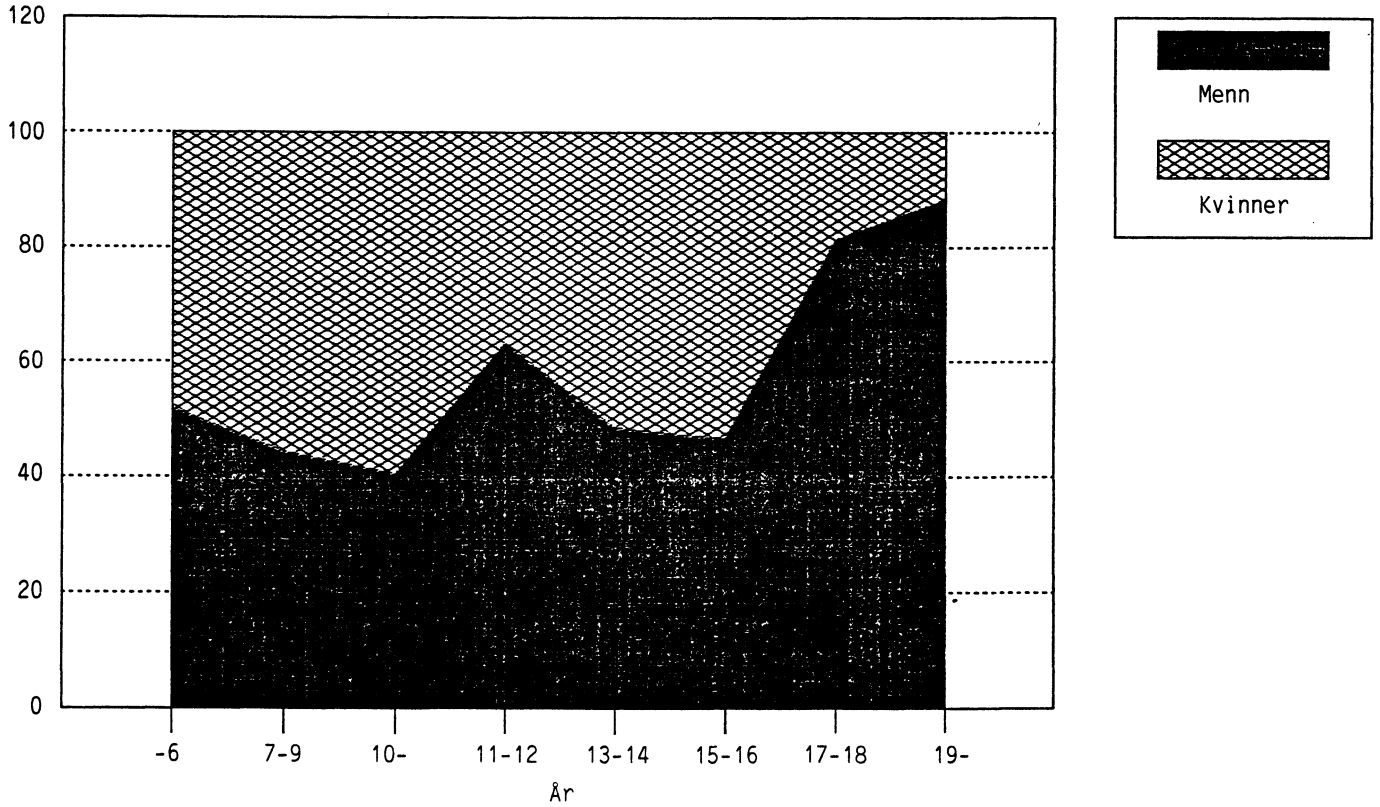

(SU nr. 36, 1989)

TROS- OG LIVSSYNSSAMFUNN UTENFOR DEN NORSKE KIRKE. MEDLEMMER PR. 1. JANUAR 1989

Pr. 1. januar 1989 var det over 190 000 medlemmer i trossamfunn utenfor Den norske kirke som fikk statstilskudd. Dette er en økning på 7 000 medlemmer eller 3,8 prosent i forhold til året før. Livssynssamfunnet Human-Etisk Forbund hadde 46 000 medlemmer, 11,5 prosent flere enn året før.

I alt 180 000 var medlemmer i registrerte trossamfunn og 10 400 i uregistrerte samfunn. Økningen var på 4 900 medlemmer i registrerte trossamfunn, mens uregistrerte samfunn hadde en økning på 2 100 medlemmer.

Pinsemenighetene er det største registrerte trossamfunn med 44 000 medlemmer fordelt på 206 menigheter. De største registrerte trossamfunn ellers er Den romersk-katolske kirke med 29 menigheter og 24 750 medlemmer og Den evangelisk lutherske frikirke i Norge med 70 menigheter og 20 250 medlemmer.

Svenska Pastorsämbetet, Margareta kyrkan er

størst av de uregistrerte trossamfunn med 3 550 medlemmer.

En fordeling av trossamfunnene etter fylke der menigheten har sitt sete (som ikke alltid faller sammen med det enkelte medlems bostedsfylke), viser at Oslo og Akershus hadde 108 menigheter med 46 500 medlemmer, Østfold 66 menigheter med 16 450 medlemmer og Rogaland 65 menigheter med 16 200 medlemmer.

Statistikken bygger på oppgaver fra fylkesmenn over tros- og livssynssamfunn som har fått statstilskudd. Som registrerte trossamfunn regnes trossamfunn som lar seg registrere ifølge lov av 13. juni 1969. Etter lovtilføyelse av 12. juni 1981 kan også uregistrerte trossamfunn og livssynssamfunn søke om tilskudd fra stat og kommune.

Registrerte og uregistrerte trossamfunn som ikke søker om statstilskudd inngår ikke i statistikken.

Tabell 1. Medlemmer i tros-¹ og livssynssamfunn² utenfor Den norske kirke. 1971-1989

	Medlemmer ³					Prosent		
	1971	1980	1987	1988	1989	1971	1988	1989
Registrerte trossamfunn i alt	111 263	129 245	165 540	174 985	179 908	100,0	100,0	100,0
Pinsemenigheter	35 874	42 518	42 898	44 780	44 040	32,2	25,6	24,5
Den evangelisk lutherske frikirke i Norge	18 984	19 357	20 266	20 321	20 248	17,1	11,6	11,3
Den romersk-katolske kirke	9 366	13 923	20 081	23 010	24 750	8,4	13,1	13,8
Metodistkirken i Norge	17 622	17 120	15 436	15 426	15 479	15,8	8,8	8,6
Jehovas vitner i Norge	13 436	13 900	14 387	..	7,9	8,0
Det norske Baptistsamfunn	11 880	12 098	12 055	12 226	11 644	10,7	7,0	6,5
Islam	-	1 006	12 090	14 727	16 322	-	8,4	9,1
Det norske misjonsforbund	3 804	5 510	7 001	7 133	7 243	3,4	4,1	4,0
Adventistsamfunnet	6 090	6 595	6 520	6 461	6 630	5,5	3,7	3,7
Det evangelisk-lutherske kirke- samfunn	3 618	3 744	3 595	3 579	3 524	3,3	2,0	2,0
Den engelske kirke i Norge	-	1 379	1 802	1 808	1 792	-	1,0	1,0
Guds menighet	1 519	1 452	1 381	1 384	1 390	1,4	0,8	0,8
Det Mosaiske Trossamfunn	855	915	1 042	1 044	1 045	0,8	0,6	0,6
Kristi Menighet	598	619	603	592	594	0,5	0,3	0,3
Andre registrerte trossamfunn	1 053	3 009	7 334	8 594	10 820 ⁴	0,9	4,9	6,0
Uregistrerte trossamfunn i alt	8 435	8 286	10 414	..	100,0	100,0
De frie evangeliske forsamlinger	1 460	1 516	1 617	..	18,3	15,5
Pinsemenigheter	1 740	1 413	1 532	..	17,1	14,7
Andre uregistrerte trossamfunn	5 235	5 357	7 265 ¹	..	64,7	69,8
Livssynssamfunn i alt	37 118	41 173	45 914	..	100,0	100,0
Human-Étisk Forbund	37 118	41 173	45 914	..	100,0	100,0

¹ Omfatter registrerte og uregistrerte trossamfunn/menigheter med statstilskudd for 1989, jf. lov om trossamfunn av 13. juni 1969. Medregnet menighetstilhørende medlemmer. ² Livssynssamfunn med statstilskudd for 1989, jf. lov om tilskudd til livssynssamfunn av 12. juni 1981. F.o.m. 1985 medregnet barn under 15 år. ³ Omfatter bare medlemmer det mottas offentlig støtte for. ⁴ Omfatter bl.a. Gresk ortodoks menighet (2 menigheter, 1 208 medlemmer). Kristensamfundet (4 menigheter, 1 105 medlemmer), Buddhistforbundet (1 menighet, 1 327 medlemmer), Menigheten Samfundet (2 menigheter, 1 521 medlemmer), Den Vietnamesiske Buddhistforening (4 menigheter, 879 medlemmer), Sikh Center & Gurudwara Organization (1 menighet, 803 medlemmer), Nasjonalt Åndelig Råd for Bahai'ier i Norge (15 menigheter, 532 medlemmer). ⁵ Omfatter bl.a. Svenska Pastorsämbetet, Margaretakyrkan (1 menighet, 3 548 medlemmer), Deutsche Evangelische Gemeinde (1 menighet, 454 medlemmer), Oslo Kristne Senter (1 menighet, 820 medlemmer), Det Islamske Forbundet (1 menighet, 743 medlemmer).

Tabell 2. Menigheter og medlemmer i trossamfunn¹ utenfor Den norske kirke. Fylke² der menigheten har sete 1. januar 1989

Fylke		Registrerte trossamfunn								
		I alt	Pinsemenigheter	Den evangelisk lutherske frikirke i Norge	Den romersk-katolske kirke	Metodistkirken i Norge	Je-hovas vitner i Norge	Det Norske Baptistsamfunn	Islam	Det norske misjonsforbund
Hele landet	Menigheter	865	206	70	29	54	175	66	23	77
	Medlemmer	179 908	44 040	20 248	24 750	15 479	14 387	11 644	16 322	7 243
Østfold	Menigheter	66	16	6	3	8	10	6	2	5
	Medlemmer	16 439	4 178	2 473	1 666	3 079	1 213	1 849	170	203
Oslo og Akershus	Menigheter	108	27	5	4	5	23	4	12	7
	Medlemmer	46 531	7 001	1 909	10 035	1 879	2 219	1 374	13 003	1 055
Hedmark	Menigheter	40	17	1	1	3	8	2	-	3
	Medlemmer	3 858	2 094	154	517	269	330	187	-	120
Oppland	Menigheter	30	9	1	1	1	6	4	-	-
	Medlemmer	2 875	1 164	320	77	49	320	548	-	-
Buskerud	Menigheter	54	15	2	2	4	10	4	2	4
	Medlemmer	11 068	3 072	245	1 418	935	869	675	1 400 ³	508
Vestfold	Menigheter	45	8	3	1	4	9	2	-	3
	Medlemmer	8 886	2 140	716	852	1 186	1 089	116	-	324
Telemark	Menigheter	83	22	8	1	6	14	5	-	14
	Medlemmer	13 905	5 247	1 785	806	1 528	1 095	756	-	1 450
Aust-Agder	Menigheter	36	8	9	1	1	5	4	-	5
	Medlemmer	8 437	1 700	2 659	294	454	429	583	-	840
Vest-Agder	Menigheter	42	6	9	1	3	5	2	2	7
	Medlemmer	12 374	2 489	4 404	1 304	671	566	271	121	1 042
Rogaland	Menigheter	65	12	4	2	4	12	5	3	4
	Medlemmer	16 211	4 006	459	2 855	1 962	1 285	1 430	736	582
Hordaland	Menigheter	58	15	2	1	2	18	2	1	7
	Medlemmer	13 121	3 089	548	2 672	2 015	1 755	476	850	267
Sogn og Fjordane	Menigheter	9	4	-	-	-	5	-	-	-
	Medlemmer	273	134	-	-	-	139	-	-	-
Møre og Romsdal	Menigheter	44	10	4	3	3	8	2	-	6
	Medlemmer	5 072	1 849	1 324	382	379	443	158	-	210
Sør-Trøndelag	Menigheter	30	6	1	1	1	8	4	1	2
	Medlemmer	5 957	2 207	229	940	295	714	563	42	122
Nord-Trøndelag	Menigheter	24	2	4	1	1	5	3	-	1
	Medlemmer	1 934	258	368	153	105	273	460	-	87
Nordland	Menigheter	75	17	9	3	4	17	8	-	5
	Medlemmer	7 411	2 150	2 480	240	266	822	687	-	280
Troms	Menigheter	33	5	1	2	3	5	9	-	2
	Medlemmer	3 890	470	51	384	329	476	1 511	-	91
Finnmark	Menigheter	23	7	1	1	1	7	-	-	2
	Medlemmer	1 666	792	124	155	78	350	-	-	62

¹ Se note 1, tabell 1. ² Faller ikke alltid sammen med det enkelte medlems bostedsfylke.³ Beregnete tall.

Tabell 2 (forts.). Menigheter og medlemmer i trossamfunn¹ utenfor Den norske kirke. Fylke² der menigheten har sete 1. januar 1989

Fylke		Registrerte trossamfunn				Uregistrerte trossamfunn				Livssyns- samfunn
		Ad- ven- tist- sam- fun- net	Det evan- ge- liske kirke- sam- funn	Den engel- ske kirke i Norge	An- dre ³ regi- strer- te tros- sam- funn	I alt	De frie evang. for- sam- ling- er	Pinse- menig- heter	Andre ⁴ uregi- strerte tros- samfunn	
Hele landet	Menigheter	71	16	17	61	42	11	19	12	158 ⁵
	Medlemmer	6 630	3 524	1 792	13 849	10 698	1 901	1 532	7 265	45 616
Østfold	Menigheter	5	-	1	4	3	3	-	-	6
	Medlemmer	500	-	53	1 055	441	441	-	-	1 767
Oslo og Akershus	Menigheter	5	1	1	14	11	1	4	6	28
	Medlemmer	863	679	824	5 690	6 577	182	367	6 028	17 366
Hedmark	Menigheter	2	-	1	2	1	-	1	-	8
	Medlemmer	38	-	12	137	82	-	82	-	1 645
Oppland	Menigheter	4	-	1	3	1	-	1	-	8
	Medlemmer	322	-	12	63	49	-	49	-	1 455
Buskerud	Menigheter	6	1	1	3	2	1	1	-	8
	Medlemmer	1 006	127	112	701	132	97	35	-	2 159
Vestfold	Menigheter	5	8	2	-	1	1	-	-	5
	Medlemmer	458	1 909	96	-	170	170	-	-	1 705
Telemark	Menigheter	5	5	1	2	-	-	-	-	6
	Medlemmer	246	759	12	221	-	-	-	-	1 608
Aust-Agder	Menigheter	1	-	1	1	-	-	-	-	4
	Medlemmer	79	-	9	1 390	-	-	-	-	774
Vest-Agder	Menigheter	3	-	1	3	8	4	4	-	5
	Medlemmer	354	-	50	1 102	1 377	861	516	-	1 046
Rogaland	Menigheter	5	-	1	13	1	-	1	-	5
	Medlemmer	672	-	281	1 943	39	-	39	-	2 723
Hordaland	Menigheter	3	1	1	5	5	1	2	2	9
	Medlemmer	529	50	140	730	507	150	213	144	3 192
Sogn og Fjordane	Menigheter	-	-	-	-	2	-	2	-	8
	Medlemmer	-	-	-	-	105	-	105	-	490
Møre og Romsdal	Menigheter	3	-	3	2	-	-	-	-	7
	Medlemmer	207	-	45	75	-	-	-	-	1 416
Sør-Trøndelag	Menigheter	1	-	1	4	2	-	-	2	9
	Medlemmer	235	-	111	499	729	-	-	729	3 049
Nord-Trøndelag	Menigheter	3	-	-	4	-	-	-	-	7
	Medlemmer	53	-	-	177	-	-	-	-	1 010
Nordland	Menigheter	12	-	-	-	4	-	2	2	14
	Medlemmer	486	-	-	-	561	-	96	465	1 955
Troms	Menigheter	4	-	1	1	-	-	-	-	7
	Medlemmer	477	-	35	66	-	-	-	-	1 678
Finmark	Menigheter	4	-	-	-	1	-	1	-	14
	Medlemmer	105	-	-	-	30	-	30	-	578

¹ Se note 1, tabell 1. ² Se note 2 foregående side. ³ Omfatter Guds menighet, Det Mosaiske Trossamfunn og Kristi menighet i tillegg til de menigheter som er nevnt i note 4 i tabell 1.

⁴ Se note 5, tabell 1. ⁵ Lokallag.

(SU nr. 36, 1989)

KJØTKONTROLLEN 1. HALVÅR 1989. FØREBELS TAL

Statistisk sentralbyrås månadsstatistikk over kjøtkontrollen viser at det blei kontrollert 92 000 tonn slakt i 1. halvår 1989, mot 97 400 tonn i same periode i 1988. Tala gjeld godkjend vare ved førstegongskontroll av innlandsk slakt etter oppgaver frå kontrollveterinærane.

Av det kontrollerte slaktet i 1. halvår 1989 var det 544 500 heile slakt av svin (607 200 i 1988), 158 400 heile slakt av ku, kvige og okse

(166 300), 12 300 heile slakt av kalv (18 800) og 88 500 heile slakt av sau (82 500).

Det meste av det kontrollerte slaktet i 1. halvår 1989 blei kontrollert på slakteri. Omfanget av anna kontrollert slakt (landslakt) var i 1. kvartal 1989 72 tonn.

Av dette var det 170 heile slakt av svin, 240 heile slakt av storfe og 330 heile slakt av sau.

Tabell 1. Offentleg kjøtkontroll. Førstegongskontrollerte godkjende slakt. 1. halvår. Tal slakt

År	Hest	Ku	Kvige/ okse	Kalv	Sau	Geit	Svin	Fjørfe	Rein
1985 ¹	1 155	158 126		33 544	65 968	16 490	536 408	6 724 723	17 986
1986	1 061	156 373		21 910	88 220	14 654	539 512	6 833 127	22 098
1987	1 156	63 413	101 194	27 220	81 361	15 386	565 866	7 266 828	27 442
1988	1 170	64 911	101 343	18 777	82 482	14 899	607 200	8 554 223	33 839
1989*	1 290	57 741	100 690	12 309	88 515	15 084	544 491	10 017 550	19 894
1989*									
Østfold	75	1 240	1 832	116	143	-	37 883	3 554 713	-
Akershus og Oslo	374	2 932	5 565	236	3 051	68	84 478	669 629	-
Hedmark	25	2 386	3 500	1 021	2 049	206	3 746	1 467 097	-
Oppland	75	5 814	10 569	2 027	8 415	1 960	67 239	-	167
Buskerud	55	747	1 153	552	3 042	711	2 669	-	-
Vestfold	96	1 096	2 044	88	1 489	156	39 124	935 176	-
Telemark	72	629	1 155	105	1 663	355	13 134	-	1
Aust-Agder	37	562	1 289	67	2 801	15	7 853	-	-
Vest-Agder	26	1 184	2 122	133	2 634	14	2 450	-	-
Rogaland	156	8 504	12 442	2 711	16 299	723	99 236	1 535 754	-
Hordaland	86	4 726	10 405	1 214	14 937	2 325	42 499	296 131	-
Sogn og Fjordane	48	4 185	8 971	1 609	9 995	4 121	11 521	-	1
Møre og Romsdal	33	6 492	11 459	909	5 860	1 809	9 531	-	-
Sør-Trøndelag	81	6 808	11 717	755	4 348	380	24 709	1 270 904	2 082
Nord-Trøndelag	24	4 912	7 067	396	1 947	141	83 055	288 146	1 050
Nordland	13	3 922	7 038	84	6 423	650	12 675	-	49
Troms	9	1 011	1 657	121	2 630	1 386	1 557	-	27
Finnmark	5	591	705	165	789	64	1 132	-	16 517

¹ Landslakt er ikkje medrekna.

Tabell 2. Offentleg kjøtkontroll. Førstegongskontrollerte godkjende slakt. 1. halvår. Tonn slakt

År	I alt	Hest	Ku	Kvige/ okse	Kalv	Sau	Svin	Fjørfe	Anna kjøt
1985 ¹	86 187	290	34 709		1 363	1 659	41 570	5 731	864
1986	86 353	258	34 526		1 214	1 974	41 587	6 084	709
1987	93 294	289	14 615	22 774	1 644	1 948	44 405	6 449	1 170
1988	97 388	295	15 107	24 289	1 285	2 022	45 584	7 763	1 044
1989*	91 991	325	13 413	24 729	902	2 031	40 593	9 326	672
1989*									
Østfold	7 136	20	297	494	6	3	2 790	3 525	1
Akershus og Oslo	9 196	97	677	1 384	18	70	6 335	612	2
Hedmark	3 227	7	565	844	95	55	283	1 374	4
Oppland	9 291	19	1 331	2 593	180	160	4 969	-	39
Buskerud	791	13	172	260	55	73	211	-	6
Vestfold	4 693	25	261	541	5	35	2 920	904	2
Telemark	1 479	18	148	282	7	38	979	-	7
Aust-Agder	1 101	9	130	318	4	54	584	-	3
Vest-Agder	1 033	6	268	511	8	59	179	-	2
Rogaland	14 479	40	2 011	3 145	112	384	7 400	1 379	7
Hordaland	7 432	21	1 066	2 414	110	340	3 164	301	17
Sogn og Fjordane	4 248	11	922	2 041	146	234	865	-	30
Møre og Romsdal	5 233	7	1 484	2 810	59	135	718	-	20
Sør-Trøndelag	7 661	20	1 590	2 966	55	99	1 845	1 031	53
Nord-Trøndelag	9 511	5	1 181	1 840	23	47	6 187	201	26
Nordland	3 830	3	930	1 760	5	157	964	-	13
Troms	843	2	242	385	6	67	115	-	25
Finmark	807	1	137	141	6	19	87	-	415

¹ Landslakt er ikkje medrekna.

(SU nr. 36, 1989)

SMÅVILT- OG RÅDYRJAKTA 1988/89

Beregninger utført i Statistisk sentralbyrå viser at det i jaktåret 1988/89 ble felt i overkant av 1,5 mill. stk. småvilt og om lag 28 000 rådyr. Statistikken bygger på en utvalgsundersøkelse blant jegere som løste jegeravgiftskort for jaktåret 1988/89. Det understrekes at resultater fra utvalgsundersøkelser er beheftet med en viss usikkerhet.

Av småvilt ble det bl.a. felt 26 000 storfugl,

63 000 orrfugl, 697 000 ryper, 111 000 ender, 82 000 ringduer, 126 000 harer og 19 000 rever.

Av de om lag 167 000 jegerne som løste jegeravgiftskort for 1988/89, har 92 000 jegere drevet småviltjakt med utbytte av en eller flere arter. I gjennomsnitt felte hver småviltjeger med utbytte 17 stk. småvilt. Flest jegere felte rype og hare, henholdsvis 59 og 40 prosent av jegerne med utbytte.

Tabell 1. Beregnet utbytte av småviltjakta, etter viltart

Viltart	Felt vilt. Stk.				
	1984/85	1985/86	1986/87	1987/88	1988/89
Alle småviltarter ¹	1 592 000	1 649 000	1 533 000	1 460 000	1 506 000
Av dette					
Storfugl	21 000	20 000	22 000	21 000	26 000
Orrfugl	43 000	45 000	47 000	51 000	63 000
Rype	678 000	750 000	637 000	720 000	697 000
Jerpe	13 000	14 000	11 000	10 000	8 000
Ringdue	87 000	97 000	99 000	70 000	82 000
Vadere	14 000	20 000	14 000	13 000	16 000
Stokkand	66 000	58 000	70 000	52 000	70 000
Andre ender	40 000	49 000	40 000	32 000	41 000
Hare	127 000	117 000	117 000	124 000	126 000
Rev	30 000	30 000	25 000	18 000	19 000
Villmink	26 000	27 000	31 000	26 000	25 000
Mår	6 700	7 000	11 000	9 000	10 000

¹ Tallene omfatter også arter som ikke er spesifisert nedenfor.

Tabell 2. Felte rådyr etter alder og kjønn. 1987/88-1988/89

Jaktår	Felte rådyr i alt	Kalv		Eldre	
		Hann	Hunn	Hann	Hunn
		Prosent			
1987/88	21 000	16	12	44	28
1988/89	28 000	17	12	44	27

(SU nr. 36, 1989)

ELEKTRISK KRAFT, PRODUKSJON OG FORBRUK I JULI 1989

Elektrisitetsproduksjonen i juli 1989 var på 7 978 GWh. Dette er en økning på 12,5 prosent fra juli 1988. Bruttoforbruket innenlands økte for samme periode med 5,2 prosent.

Kraftutvekslingen med utlandet viste for juli 1989 et eksportoverskudd på 1 435 GWh, mot 873 GWh i juli 1988.

Bruttoforbruket innenlands i de syv første månedene i år sank med 1,0 prosent fra samme periode i fjor. Sammenholder en de to siste tolv månedersperiodene, var det en økning på 0,6 prosent. I bruttoforbruket er medregnet tilfeldig kraft til elektrokjeler. Tallene er ikke temperaturkorrigerte.

Forbruket i kraftintensiv industri viste en økning på 4,3 prosent i juli 1989 sammenliknet med juli 1988. I siste tolv månedersperiode gikk forbruket i kraftintensiv industri opp med 0,9 prosent fra samme periode ett år tidligere.

Statistikken utarbeides i samarbeid med Samkjøringen av kraftverkene i Norge.

Produksjon, import, eksport og forbruk av elektrisk kraft. GWh. Foreløpige tall

	Tolvmånedersperioder			Januar-juli			Juli	
	Aug. 1987	Aug. 1988	Endring i prosent	1988	1989	Endring i prosent	1988	1989
	t.o.m. juli 1988	t.o.m. juli 1989						
Østfold	4 829	4 654	-4	2 675	2 658	-1	497	332
Akershus	991	912	-8	533	505	-5	98	41
Oslo	73	78	6	47	46	-2	6	5
Hedmark	2 492	2 232	-10	1 357	1 169	-14	203	152
Oppland	5 215	5 284	1	3 090	2 798	-9	477	375
Buskerud	9 562	10 110	6	5 578	5 409	-3	795	660
Vestfold	17	14	-22	11	6	-41	0	0
Telemark	12 051	11 787	-2	7 682	5 976	-22	941	662
Aust-Agder	4 044	4 609	14	2 445	2 552	4	267	399
Vest-Agder	8 171	9 468	16	5 196	5 637	8	533	403
Rogaland	8 339	10 031	20	4 982	6 718	35	302	623
Hordaland	12 495	14 177	13	6 986	8 158	17	606	1 023
Sogn og Fjordane	9 981	11 900	19	5 908	7 000	18	845	935
Møre og Romsdal	5 566	6 156	11	3 029	3 637	20	480	457
Sør-Trøndelag	4 397	4 801	9	2 364	3 008	27	166	316
Nord-Trøndelag	2 343	2 767	18	1 312	1 880	43	98	229
Nordland	10 376	13 164	27	6 215	8 008	29	563	1 067
Troms	2 335	2 198	-6	1 449	1 438	-1	79	143
Finnmark	1 314	1 525	16	777	885	14	132	153
Svalbard	47	48	1	28	28	3	3	3
Total produksjon	104 641	115 916	10,8	61 663	67 516	9,5	7 092	7 978
Vannkraft	104 143	115 422	10,8	61 373	67 217	9,5	7 052	7 936
Varmekraft	498	494	-0,8	290	299	3,2	40	41
+ Import	2 840	602	-78,8	1 258	183	-85,4	89	35
- Eksport	4 318	12 719	194,6	2 797	8 179	192,4	962	1 470
= Brutto forbruk innenlands	103 163	103 799	0,6	60 124	59 520	-1,0	6 219	6 543
Forbruk 1) i kraftintensiv industri 2)	29 800	30 073	0,9	17 439	17 665	1,3	2 379	2 482
Prod. av kjemiske råvarer	4 709	4 549	-3,4	2 773	2 716	-2,1	344	362
Prod. av jern, stål og ferrolegeringer	8 349	8 700	4,2	4 905	5 144	4,9	626	695
Prod. av aluminium og andre metaller	16 741	16 824	0,5	9 762	9 805	0,4	1 408	1 425

1) Målt hos mottakeren.

2) Unntatt tilfeldig kraft til elektrokjeler.

Figur 1. Produksjon, bruttoforbruk, forbruk i kraftintensiv industri. Tolvmånedersperioder

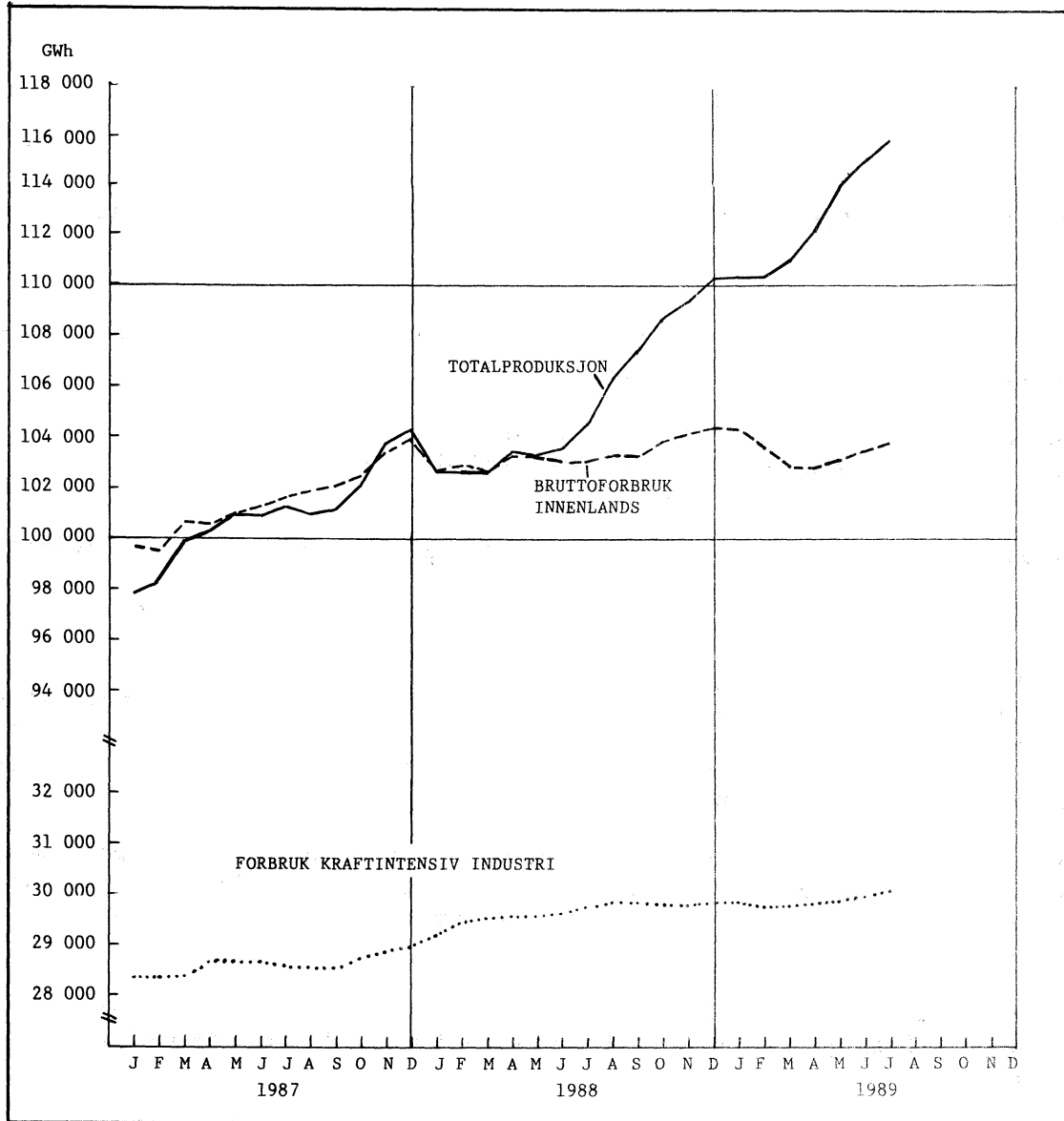

Figur 2. Produksjon, bruttoforbruk, forbruk i kraftintensiv industri. Måned

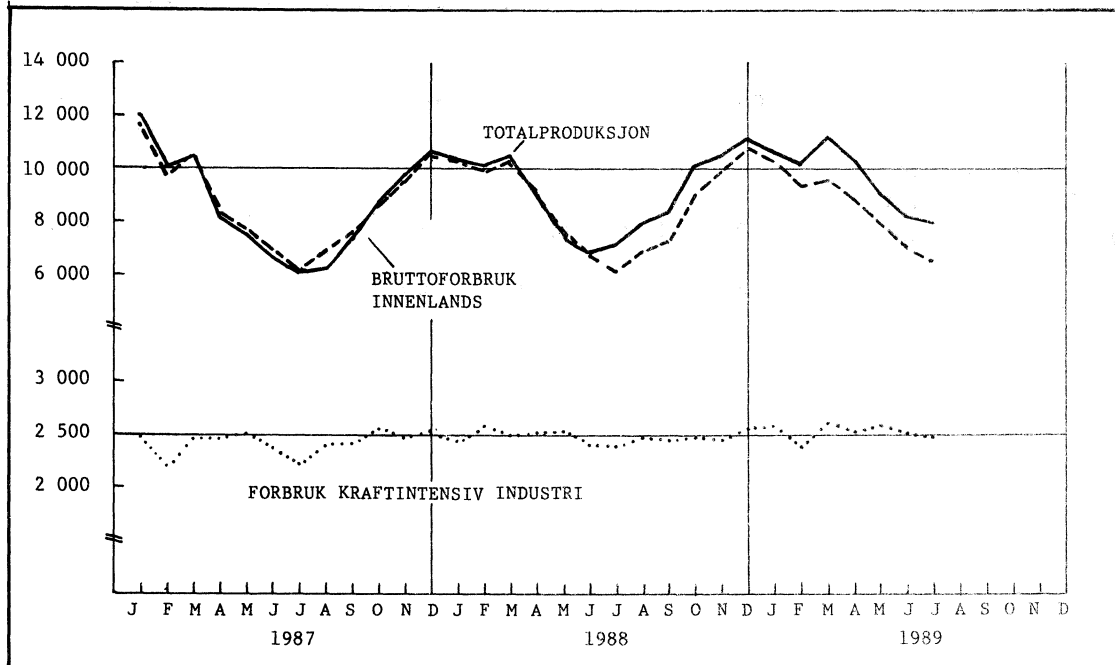

(SU nr. 36, 1989)

PRODUKSJONSINDEKS FOR OLJEUTVINNING, BERGVERKSDRIFT, INDUSTRI OG KRAFTFORSYNING I JULI 1989

Statistisk sentralbyrås produksjonsindeks (bruttoproduct) for industri for juli viste 4,4 prosent stigning fra samme måned året før.

Indeksen for utvinning av råolje og naturgass gikk opp med 33,7 prosent. Stigninger skyldes vesentlig økning i produksjonen fra Gullfaks-feltet og at produksjonen fra Oseberg startet i desember 1988.

For kraftforsyning var det en økning på 12,1 prosent fra samme måned året før.

Totalindeksen for juli viste en stigning på 24,0 prosent fra samme måned året før.

Sesongjustert totalindeks gikk i perioden mai - juli 1989 opp med 3,9 prosent fra foregående tremånedersperiode. Indeksen for industrien gikk ned med 0,5 prosent. Produksjonen i utekonkurrerende næringer gikk opp med 0,3 prosent, mens den i hjemmekonkurrerende næringer gikk ned med 0,7 prosent. I skjermede næringer gikk produksjonen ned med 0,5 prosent.

Sesongjusterte tall for produksjonen av varer til eksport gikk i perioden mai - juli 1989 opp med 0,5 prosent i forhold til foregående tremånedersperiode. Varer til vareinnsats medregnet lagerendringer gikk opp med 0,1 prosent og varer til konsum opp med 1,3 prosent i samme tidsrom.

I de sesongjusterte beregningene er olje- og gassutvinning og en del industrigrupper med store tilfeldige variasjoner bare med i totalindeksen, men er ellers holdt utenfor.

Produksjonsindeks 1980 = 100

	Jan.- juli		Endr.	Mai - juli		Endr.	Juli		Endr.
	-----		i pst.	-----		i pst.	-----		i pst.
	1988	1989		1988	1989		1988	1989	
Oljeutvinning, berg- verksdrift, industri og kraftforsyning.....	138	162	16.9	126	155	23.0	116	144	24.0
Industri.....	106	105	-0.9	97	97	0.2	66	69	4.4

Tabell 1. Produksjonsindeks. Sesongjustert

	Indeks. 1980 = 100				Endringsprosent i forhold til foregående tremåneders periode		
	3 mnd. gjennomsnitt				Mars - mai	April - juni	Mai - juli
	Juli	Nov.- jan.	Feb.- april	Mai.- juli			
Oljeutvinning, bergverksdrift, industri og kraftforsyning	170	149	162	168	9.3	6.4	3.9
Bergverksdrift (1)	122	110	120	119	1.8	5.5	-0.8
Industri (2)	109	108	108	107	-2.0	-3.0	-0.5
Kraftforsyning	142	121	132	141	17.8	6.3	6.4
Etter konkurransetype (1)(2)							
Skjermet industri	94	98	96	96	-2.9	-3.0	-0.5
Utekonkurrerende industri og bergverksdrift	149	146	146	147	-3.1	-2.6	0.3
Hjemmekonkurrerende industri	100	99	99	98	-1.3	-1.9	-0.7
Bruttoproduksjon etter anvendelse (1)(2)							
Eksport	130	127	128	128	-0.2	-0.1	0.5
Konsum	108	107	108	109	2.8	3.2	1.3
Investering	174	165	173	164	0.6	-3.2	-5.3
Vareinnsats i bygg og anlegg	103	102	104	101	1.2	0.5	-2.4
Vareinnsats ellers (medregnet lagerendringer)	101	97	99	100	2.6	1.0	0.8

(1) Utvinning av råolje og naturgass er holdt utenfor. (2) Produksjon av fiskevarer, produksjon av fiskehermetikk, produksjon av fiskeoljer og fiskemjøl, raffinering av jordolje og produksjon av jordolje- og kullprodukter er holdt utenfor.

Tabell 2. Produksjonsindeks. 1980 = 100. Hovedtall

	Jan.- juli		Endring i pst.	Mai - juli		Endring i pst.	Juli	
	-----			-----			-----	
	1988	1989	1988	1989	1988	1989		
Oljeutvinning, bergverksdrift, industri og kraftforsyning	138	162	16.9	126	155	23.0	116	144
Oljeutvinning og bergverksdrift	176	228	29.1	164	226	37.8	173	230
Industri	106	105	-0.9	97	97	0.2	66	69
Kraftforsyning	120	133	10.1	97	114	17.5	95	107
Etter konkurransetype								
Skjermet industri	93	93	0.1	89	90	1.0	62	68
Utekonkurrerende industri og bergverksdrift	147	151	2.6	143	149	4.4	128	136
Hjemmekonkurrerende industri	96	93	-2.9	84	82	-2.6	46	46
Bruttoproduksjon etter anvendelse								
Eksport	141	164	16.2	131	161	22.7	123	153
Konsum	103	103	-	95	97	2.2	74	76
Investering	170	176	3.0	150	155	3.1	101	110
Vareinnsats i bygg og anlegg	106	101	-5.3	95	92	-3.7	57	59
Vareinnsats ellers (medregnet lagerendringer)	106	112	4.9	97	105	8.7	80	89

Tabell 3. Produksjonsindeks (bruttoprodukt). 1980 = 100

Næring, næringsområde, næringshovedgruppe	Jan.- juli		Mai - juli		Juli	
	1988	1989	1988	1989	1988	1989
2,3,41 OLJEUTVINNING, BERGVERKSDRIFT, INDUSTRI OG KRAFTFORSYNING	138	162	126	155	116	144
2 OLJEUTVINNING OG BERGVERKSDRIFT	176	228	164	226	173	230
21 Bryting av kull	177	239	86	195	-	-
22 Utvinning av råolje og naturgass	178	231	165	229	175	234
23 Bryting og utvinning av malm	91	87	84	82	70	70
29 Bergverksdrift ellers	114	123	128	129	99	102
3 INDUSTRI	106	105	97	97	66	69
31 Produksjon av næringsmidler, drikkevarer og tobakksvarer	82	81	82	84	55	65
311-312 Produksjon av næringsmidler	55	54	44	48	2	25
313 Produksjon av drikkevarer	105	103	125	121	120	121
314 Produksjon av tobakksvarer	108	111	99	105	71	62
32 Produksjon av tekstilvarer, bekledningsvarer, lær og lærvarer	61	51	48	42	19	18
321 Produksjon av tekstilvarer	61	53	49	43	19	19
322 Produksjon av klær, unntatt skotøy	60	46	46	36	16	15
323 Produksjon av lær, lær- og skinnvarer	92	86	75	77	42	38
324 Produksjon av skotøy	38	31	29	23	10	8
33 Produksjon av trevarer	80	75	67	63	31	29
331 Produksjon av trevarer, unntatt møbler og innredninger	83	79	71	67	32	32
332 Produksjon av møbler og innredninger av tre	72	64	57	51	27	22
34 Treforedling, grafisk produksjon og forlagsvirksomhet	114	118	106	109	82	86
341 Treforedling	126	136	122	130	103	112
342 Grafisk produksjon og forlagsvirksomhet	108	109	98	98	72	73
35 Produksjon av kjemiske produkter, mineralolje-, kull-, gummi- og plastprodukter	154	149	145	146	118	123
351 Produksjon av kjemiske råvarer	173	173	165	167	150	160
352 Produksjon av kjemisk-tekniske produkter	128	127	114	112	73	71
353-354 Raffinering av jordolje og produksjon av jordolje- og kullprodukter	220	188	230	229	226	237
355 Produksjon og reparasjon av gummiprodukter	103	106	78	81	29	29
356 Produksjon av plastvarer	109	110	94	95	46	46
36 Produksjon an mineralske produkter	94	85	87	79	55	57
361-362 Produksjon av keramiske produkter, glass og glassvarer	87	81	71	69	33	42
369 Produksjon av mineralske produkter ellers	96	86	91	82	61	61
37 Produksjon av metaller	138	146	133	141	121	128
371 Produksjon av jern, stål og ferrolegeringer	138	144	125	133	103	117
372 Produksjon av ikke-jernholdige metaller	139	148	137	146	131	135
38 Produksjon av verkstedprodukter	101	101	89	89	50	50
381 Produksjon av metallvarer	88	86	76	74	40	40
382 Produksjon av maskiner	122	122	106	106	68	71
383 Produksjon av elektriske apparater og materiell ...	136	137	123	123	52	49
384 Produksjon av transportmidler	68	68	60	61	38	39
385 Produksjon av tekniske og vitenskapelige instrumenter, fotoartikler og optiske artikler	134	134	114	115	57	60
39 Industriproduksjon ellers.....	108	97	93	88	56	51
41 KRAFTFORSYNING.....	120	133	97	114	95	107

PRODUKSJONSINDEKS. 1980 = 100

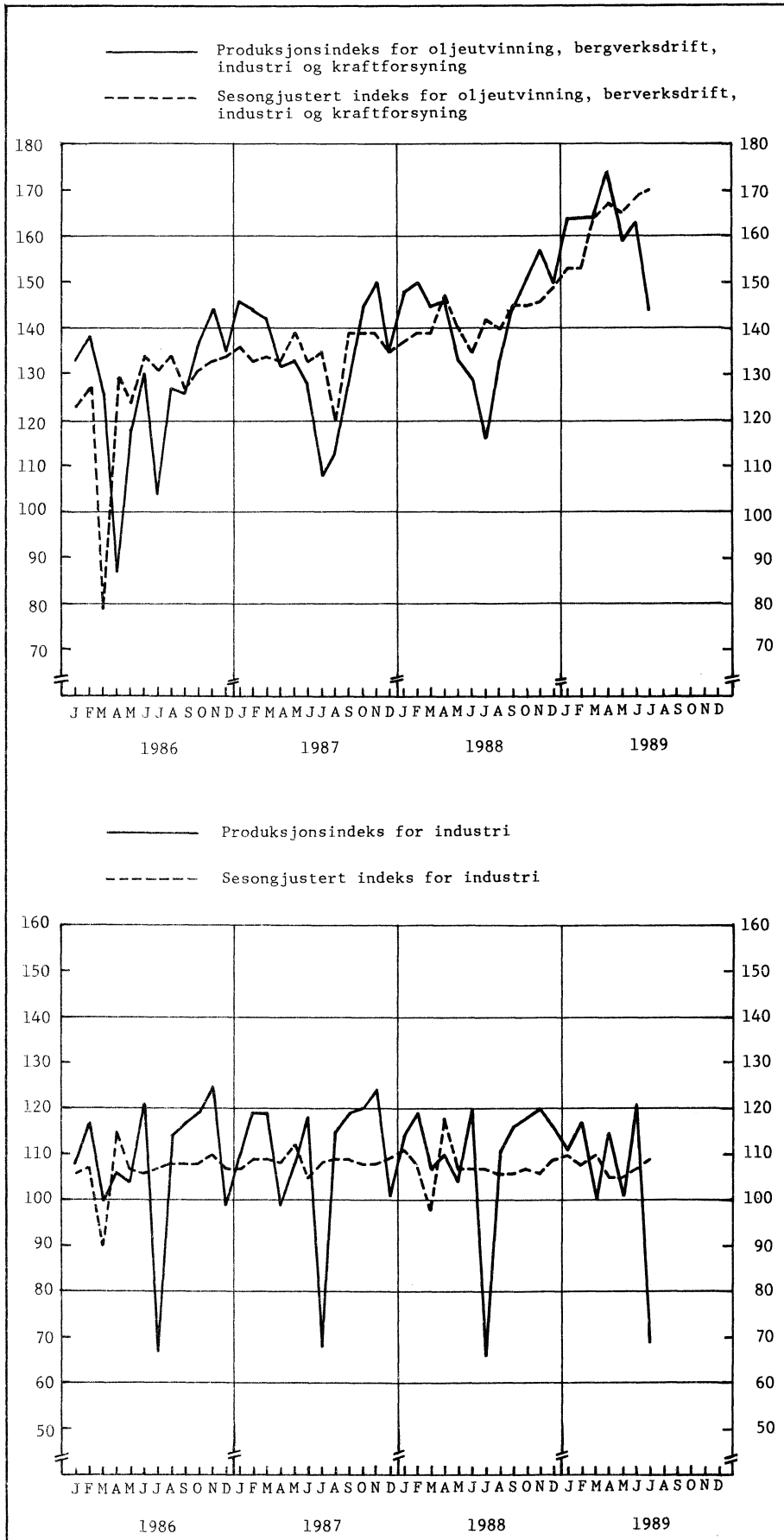

(SU nr. 36, 1989)

UTENRIKSHANDELEN MED VARER I JANUAR-JULI 1989

Tabell 1. Innførselen av varer i juli og januar-juli 1988 og 1989. Mill.kr

Varegrupper (1)	Juli		Januar-juli		Endring i prosent
	1988	1989	1988	1989	
0-9 I alt	10 397,5	11 369,6	83 742,1	87 566,3	+4,6
Av dette:					
Skip, nybygde	6,6	5,8	402,8	921,3	+128,7
Skip, eldre	1 012,7	2 052,6	4 961,6	9 888,8	+99,3
Oljeplattformer					
Andre varer	9 378,1	9 311,2	78 377,7	76 756,2	-2,1
0 Matvarer og levende dyr	534,2	585,6	4 085,0	4 758,3	+16,5
04 Korn og kornvarer	64,4	62,5	484,9	725,5	+49,6
05 Frukt og grønnsaker	179,5	147,9	1 432,0	1 404,1	-1,9
06 Sukker, sukkervarer og honning	61,3	56,4	314,8	372,4	+18,3
07 Kaffe, te, kakao, krydderier, og varer derav	73,8	88,8	770,9	838,0	+8,7
Andre matvarer og levende dyr	155,2	230,0	1 082,4	1 418,2	+31,0
1 Drikkevarer og tobakk	90,6	91,3	509,4	535,0	+5,0
2 Råvarer, ikke spiselige, unntatt brenselstoffer	960,3	691,6	6 093,7	7 167,1	+17,6
22 Oljefrø og oljeholdige frukter	52,8	51,9	321,0	376,8	+17,4
24 Tømmer, trelast og kork	134,2	115,2	1 242,0	998,6	-19,6
27 Rå gjødningsstoffer og rå mineraler	70,9	73,8	559,3	638,7	+14,2
28 Malmer og avfall av metall	639,3	382,5	2 916,4	4 228,6	+45,0
Andre råvarer	63,0	68,2	1 055,0	924,5	-12,4
3 Brenselstoffer, smøreoljer, elektrisk strøm m.v.	520,8	583,6	2 962,2	3 770,1	+27,3
32 Kull, koks og briketter	57,1	73,2	493,7	594,5	+20,4
33 Mineralolje og mineraloljeprodukter	418,2	449,4	2 086,0	2 860,5	+37,1
Andre brenselstoffer m.v.	45,5	61,0	382,5	315,1	-17,6
4 Dyre- og plantefett, -olje og voks	11,0	22,0	138,8	217,3	+56,6
5 Kjemiske produkter i.e.n.	859,5	924,7	6 964,6	7 686,7	+10,4
51 Organiske kjemiske produkter	105,7	118,0	946,7	1 176,1	+24,2
52 Uorganiske kjemiske produkter	101,4	160,5	821,5	966,8	+17,7
54 Medisinske og farmasøytiske produkter	153,0	146,8	1 036,6	1 142,2	+10,2
57 Plastråstoffer	99,3	103,8	1 022,0	1 051,3	+2,9
58 Plast, halvfabrikata	85,5	82,9	750,0	740,2	-1,3
Andre kjemiske produkter	314,6	312,7	2 387,6	2 610,1	+9,3
6 Bearb. varer grupp. vesentlig etter materiale	1 664,8	1 601,4	16 139,1	14 967,0	-7,3
64 Papir og papp og varer derav	232,1	248,7	2 087,5	2 230,2	+6,8
65 Tekstilgarn, tekstilstoffer og tekstilvarer ..	202,0	185,8	2 006,1	1 775,1	-11,5
66 Varer av ikke-metalliske mineraler	176,2	147,4	1 544,8	1 282,6	-17,0
67 Jern og stål	300,5	368,4	2 972,1	3 241,1	+9,1
68 Metaller, unntatt jern og stål	229,2	175,5	1 655,1	2 078,4	+25,6
69 Varer av metaller, i.e.n.	355,2	306,7	4 125,0	2 833,0	-31,3
Andre bearbejdede varer	169,7	169,0	1 748,6	1 526,7	-12,7
7 Maskiner og transportmidler	4 178,4	5 359,8	32 963,7	35 374,3	+7,3
71 Kraftmaskiner og -utstyr	153,3	174,9	1 328,0	1 429,9	+7,7
72 Maskiner for spesielle industrier	507,5	413,7	4 004,3	3 215,1	-19,7
74 Generelle industrimaskiner	514,3	506,1	4 371,4	3 947,5	-9,7
75 Kontormaskiner og automatisk databeh.utstyr ..	360,2	365,3	3 344,6	3 412,4	+2,0
76 Telekommunikasjonsapparater mv.	251,7	247,4	2 029,4	1 970,2	-2,9
77 Elektriske maskiner, apparater og deler, i.e.n.	571,7	515,5	4 441,6	4 225,0	-4,9
78 Kjøretøyer for veg	642,2	502,0	5 843,6	3 961,0	-32,2
79 Andre transportmidler	1 130,7	2 587,2	7 205,5	12 855,9	+78,4
Andre maskiner og apparater	46,7	47,8	395,2	357,3	-9,6
8 Forskjellige ferdige varer	1 573,3	1 505,4	13 831,5	13 040,2	-5,7
82 Møbler og deler	187,1	151,7	1 921,7	1 562,1	-18,7
84 Klær og tilbehør til klær	396,4	412,1	3 903,9	3 660,3	-6,2
85 Fottøy	109,7	92,8	808,8	766,8	-5,2
87 Vitensk. og tekn. instr. og app., i.e.n.	193,9	196,0	1 471,7	1 477,6	+0,4
88 Fotografiske og optiske artikler, i.e.n.,ur ..	96,5	99,7	790,6	793,2	+0,3
Andre ferdige varer	589,6	553,1	4 934,8	4 780,2	-3,1
9 Varer og transaksjoner, i.e.n. under SITC ...	4,6	4,1	54,0	50,2	-7,0

(1) Etter FN's standard for gruppering av varer i internasjonal handel (SITC-Rev. 3).

Tabell 2. Utførselen av varer i juli og januar-juli 1988 og 1989. Mill.kr

Varegrupper (1)	Juli		Januar-juli		Endring i prosent
	1988	1989	1988	1989	
0-9 I alt	10 942,7	14 834,8	81 011,5	105 966,5	+30,8
Av dette:					
Skip, nybygde	178,3	267,9	1 301,4	963,2	-26,0
Skip, eldre	227,1	670,5	756,3	1 903,9	+151,7
Oljeplattformer	-	-	84,5	742,5	+778,7
Råolje	2 805,3	4 737,6	19 206,9	32 932,4	+71,5
Naturgass	944,7	962,5	9 411,1	8 026,9	-14,7
Andre varer	6 787,3	8 196,4	50 251,2	61 397,6	+22,2
0 Matvarer og levende dyr	725,0	880,8	6 038,8	6 572,6	+8,8
034) Fisk, fersk, kjølt, fryst, saltet, tørket 035) eller røykt	505,5	660,1	4 399,9	4 747,9	+7,9
037) Fiskehermetikk o.a. tilberedt fisk	81,6	117,5	663,5	862,4	+30,0
08 Forstoffer for dyr, unntatt korn	65,5	24,7	413,0	312,7	-24,3
Andre matvarer og levende dyr	72,4	78,5	562,4	649,6	+15,5
1 Drikkevarer og tobakk	11,3	9,6	61,7	67,8	+9,9
2 Råvarer, ikke spiselige, unntatt brenselstoffer	480,2	586,0	3 733,7	4 741,2	+27,0
21 Huder og skinn, rå	7,8	8,4	701,7	556,1	-20,7
24 Tømmer, trelast og kork	40,3	89,2	323,3	765,8	+136,9
25 Papirmasse og papiravfall	196,7	228,9	1 334,0	1 701,9	+27,6
27 Rå gjødningsstoffer og rå mineraler	81,9	98,8	507,4	582,6	+14,8
28 Malmer og avfall av metall	141,2	150,0	766,8	1 025,1	+33,7
Andre råvarer	12,2	10,8	100,5	109,6	+9,1
3 Brenselstoffer, smøreoljer, elektrisk strøm mv.	4 108,8	6 230,4	31 264,8	43 941,7	+40,5
33 Mineralolje og mineraloljeprodukter	3 068,6	5 134,6	21 186,2	35 005,4	+65,2
Andre brenselstoffer m.v.	1 040,2	1 095,8	10 078,6	8 936,2	-11,3
4 Dyre- og plantefett, -olje og voks	35,8	29,7	273,0	244,3	-10,5
41 Dyrefett og oljer	20,0	4,0	109,7	76,5	-30,3
Annet fett og olje	15,8	25,7	163,3	167,8	+2,8
5 Kjemiske produkter i.e.n.	924,9	884,3	7 174,3	7 583,8	+5,7
51 Organiske kjemiske produkter	199,5	99,3	1 447,7	1 076,0	-25,7
52 Uorganiske kjemiske produkter	139,8	153,5	1 048,8	1 337,9	+27,6
56 Kunstgjødsel	155,1	201,1	1 157,5	1 348,7	+16,5
57 Plastråstoffer	220,6	203,4	1 765,3	1 899,1	+7,6
58 Plast, halvfabrikata	28,3	31,4	320,4	350,8	+9,5
Andre kjemiske produkter	181,7	195,7	1 434,7	1 571,1	+9,5
6 Bearb. varer grupp. vesentlig etter materiale	2 716,5	3 242,0	18 574,7	24 987,0	+34,5
64 Papir og papp og varer derav	419,9	517,1	3 139,1	3 821,8	+21,7
65 Tekstilgarn, tekstilstoffer og tekstilvarer	52,4	58,4	469,4	492,3	+4,9
66 Varer av ikke-metalliske mineraler	37,3	46,6	366,6	506,9	+38,3
67 Jern og stål	477,0	589,1	3 110,2	4 176,5	+34,3
68 Metaller, unntatt jern og stål	1 539,3	1 803,4	9 802,7	13 867,6	+41,5
69 Varer av metaller, i.e.n.	108,4	144,4	1 089,2	1 367,5	+25,6
Andre bearbeidde varer	82,1	83,0	597,5	754,5	+26,3
7 Maskiner og transportmidler	1 607,4	2 619,1	11 042,3	14 495,9	+31,3
72 Maskiner for spesielle industrier	190,1	242,5	1 270,9	2 017,8	+58,8
74 Generelle industrimaskiner	243,6	281,1	1 543,5	1 704,1	+10,4
75 Kontormaskiner og automatisk databeh. utstyr	185,4	190,7	1 256,2	1 338,7	+6,6
76 Telekommunikasjonsapparater mv.	134,5	115,0	842,1	963,2	+14,4
77 Elektriske maskiner, apparater og deler, i.e.n.	164,9	487,4	1 139,6	1 655,7	+45,3
78 Kjøretøyer for veg	117,9	139,3	1 220,2	1 626,9	+33,3
79 Andre transportmidler	471,5	1 013,6	3 012,8	4 329,3	+43,7
Andre maskiner og apparater	99,4	149,5	757,1	860,2	+13,6
8 Forskjellige ferdige varer	328,3	348,4	2 808,2	3 297,2	+17,4
82 Møbler og deler	45,8	51,0	459,3	546,0	+18,9
84 Klær og tilbehør til klær	21,8	25,2	214,3	201,2	-6,1
87 Vitensk. og tekn. instr. og app., i.e.n.	75,6	99,9	665,4	694,6	+4,4
Andre ferdige varer	185,0	172,2	1 469,2	1 855,5	+26,3
9 Varer og transaksjoner, i.e.n. under SITC	4,6	4,4	40,0	35,0	-12,5

(1) Etter FN's standard for gruppering av varer i internasjonal handel (SITC-Rev. 3).

TABELL 3. SAMHANDELEN MED LAND OG LANDOMRÅDER. TRADISJONELLE VARER. (1)
 JANUAR-JULI 1988 OG 1989. MILL.KR

	INNFØRSEL SKIP OG OLJE- PLATTFORMER			UTFØRSEL SKIP OG OLJEPLATTFORMER RÅOLJE OG NATURGASS		
	UTEN		ENDRING I PROSENT	UTEN		ENDRING I PROSENT
	JANUAR-JULI 1988	1989		JANUAR-JULI 1988	1989	
I ALT	78 377,7	76 756,2	-2,1	50 251,2	61 397,6	+22,2
NORDISKE LAND	24 425,1	22 275,2	-8,8	13 509,3	16 403,7	+21,4
EFTA FRIHANDELSFORBUNDET	20 421,3	18 794,1	-8,0	10 644,6	13 519,3	+27,0
EF DE EUROPEISKE FELLESKAP	38 705,0	36 759,2	-5,0	28 002,0	34 686,8	+23,9
OECD EUROPEISKE OECD-LAND	59 237,7	55 665,8	-6,0	38 915,8	48 559,4	+24,8
E U R O P A	61 127,4	57 990,9	-5,1	39 967,4	49 937,0	+24,9
AT ØSTERRIKE	856,5	774,8	-9,5	371,3	451,6	+21,6
BE BELGIA	2 065,9	2 063,7	-0,1	1 216,7	1 372,6	+12,8
CH SVEITS	1 359,3	1 382,9	+1,7	827,2	923,9	+11,7
CS TSJEKKOSLOVAKIA	151,2	163,9	+8,4	112,3	117,0	+4,2
DD DEN TYSKE DEMOKRATISKE REPU- BLIKK (DDR)	439,9	535,5	+21,7	89,9	126,4	+40,6
DE FORBUNDSREP. TYSKLAND (BRD)	11 688,6	10 608,5	-9,2	7 197,7	8 963,9	+24,5
DK DANMARK	6 182,9	5 617,0	-9,2	3 893,4	4 096,2	+5,2
ES SPANIA	1 259,6	823,0	-34,7	648,4	856,0	+32,0
FI FINLAND	3 022,8	2 684,5	-11,2	1 781,4	2 433,9	+36,6
FO FÆRØYANE	37,6	22,4	-40,4	177,5	172,2	-3,0
FR FRANKRIKE	2 937,6	2 909,9	-0,9	2 930,1	4 060,3	+38,6
GB STORBRIANNIA OG NORD-IRLAND	6 526,8	6 844,2	+4,9	6 198,5	8 061,3	+30,1
GR HELLAS	183,3	221,0	+20,6	117,2	179,7	+53,3
IE IRLAND	822,1	920,7	+12,0	222,1	247,0	+11,2
IS ISLAND	93,4	145,2	+55,5	312,8	275,8	-11,8
IT ITALIA	2 996,8	2 627,2	-12,3	2 050,2	2 496,8	+21,8
LU LUXEMBOURG	86,4	92,6	+7,2	40,0	62,9	+57,3
NL NEDERLAND	3 137,2	3 197,8	+1,9	2 912,9	3 639,8	+25,0
PL POLEN	236,8	224,4	-5,2	205,1	229,6	+11,9
PT PORTUGAL	808,9	830,5	+2,7	572,2	646,3	+13,0
SE SVERIGE	15 088,4	13 806,1	-8,5	7 344,2	9 425,7	+28,3
SU SOVJETUNIONEN	469,2	1 020,6	+117,5	460,7	679,8	+47,6
ANDRE LAND I EUROPA	676,1	474,4	-29,8	285,5	418,3	+46,5
A F R I K A	1 003,2	1 220,8	+21,7	536,9	558,3	+4,0
BW BOTSWANA	540,2	658,5	+21,9	4,7	56,5	+102,1
GH GHANA	19,9	29,0	+45,7	12,9	12,5	-3,1
MA MAROKKO	147,9	183,7	+24,2	25,0	19,7	-21,2
ZA SØR-AFRIKA	81,3	132,6	+63,1	5,7	0,5	-91,2
ANDRE LAND I AFRIKA	213,9	216,9	+1,4	488,7	469,1	-4,0
A S I A	6 939,2	6 247,8	-10,0	3 792,9	4 082,5	+7,6
CN KINA, FOLKEREPUBLIKKEN	298,7	418,9	+40,2	259,9	265,6	+2,2
HK HONG KONG	492,9	509,7	+3,4	204,3	249,2	+22,0
IL ISRAEL	177,8	176,7	-0,6	52,5	60,2	+14,7
IN INDIA	141,8	119,0	-16,1	218,9	125,2	-42,8
JP JAPAN	4 071,5	3 177,8	-22,0	1 385,3	1 868,9	+34,9
KR SØR-KOREA	539,5	443,1	-17,9	320,7	236,6	-26,2
MY MALAYSIA	116,3	113,0	-2,8	258,6	54,5	-78,9
SG SINGAPORE	145,5	146,4	+0,6	212,9	293,4	+37,8
PK PAKISTAN	80,3	107,4	+33,7	181,7	56,5	-68,9
TH THAILAND	118,8	147,8	+24,4	179,3	162,8	-9,2
TW TAIWAN	477,2	580,4	+21,6	79,3	111,2	+40,2
ANDRE LAND I ASIA	278,7	307,6	+10,4	439,5	598,5	+36,2
N O R D - A M E R I K A	7 589,5	8 898,1	+17,2	4 903,0	5 714,7	+16,6
CA CANADA	1 259,3	1 598,7	+27,0	493,4	560,3	+13,6
JM JAMAICA	33,2	43,7	+31,6	17,4	23,6	+35,6
US USA	5 986,2	7 053,1	+17,8	4 080,4	4 540,5	+11,3
ANDRE LAND I NORD-AMERIKA	310,8	202,5	-34,8	311,9	590,3	+89,3
S Ø R - A M E R I K A	1 255,0	1 989,2	+58,5	508,1	610,2	+20,1
AR ARGENTINA	82,3	150,1	+82,4	35,6	20,8	-41,6
BR BRASIL	434,9	605,4	+39,2	191,2	323,6	+69,2
CO COLOMBIA	140,2	141,9	+1,2	46,0	25,1	-45,4
VE VENEZUELA	59,2	274,7	+364,0	155,4	142,4	-8,4
ANDRE LAND I SØR-AMERIKA	538,4	817,2	+51,8	79,9	98,4	+23,2
O C E A N I A	463,5	409,5	-11,7	542,9	494,9	-8,8
AU AUSTRALIA	390,4	364,3	-6,7	460,7	428,2	-7,1
ANDRE LAND I OCEANIA	73,1	45,2	-38,2	82,2	66,6	-19,0

(1) OMFATTER VARER UTEN SKIP OG OLJEPLATTFORMER OG FOR UTFØRSELEN OGSÅ UTEN RÅOLJE OG NATURGASS. SAMHANDELSTALL MEDREGNET DISSE VARER FINNES VED Å SUMMERE TALL FRA TABELLENE 3,4 OG 5. SE ELLERS MÅNEDSSTATISTIKK OVER UTENRIKSHANDELEN, TABELL 12.

TABELL 4. INNFØRSEL OG UTFØRSEL AV SKIP OG OLJEPLATTFORMER FORDELT PÅ LAND
JANUAR-JULI 1988 OG 1989. MILL.KR

	INNFØRSEL AV SKIP OG OLJEPLATTFORMER		UTFØRSEL AV SKIP OG OLJEPLATTFORMER	
	JANUAR-JULI		JANUAR-JULI	
	1988	1989	1988	1989
TOTAL	5 364,4	10 810,1	2 142,2	3 609,6
AN ANTILLENNE (NL)	10,4	25,3	-	-
BE BELGIA	-	124,8	-	-
BM BERMUDA	-	115,4	-	29,5
BS BAHAMAS	461,6	286,8	88,0	-
CA CANADA	1,4	6,1	139,1	122,5
CL CHILE	-	-	43,2	80,0
CN KINA	-	250,0	-	267,2
CY KYPROS	101,6	1 609,5	-	162,7
DE TYSKLAND (BRD)	11,9	128,5	-	36,4
DK DANMARK	148,9	251,3	-	481,5
DZ ALGERIE	115,4	-	-	-
ES SPANIA	-	-	4,3	35,6
FI FINLAND	-	-	76,8	7,4
FO FÆRØYANE	96,6	112,0	261,0	97,9
GB STORBRI. OG N.-IRL.	73,4	27,9	369,0	257,6
GI GIBRALTAR	89,4	-	-	75,5
GL GRØNLAND	-	-	241,8	172,0
GR HELLAS	302,2	847,8	-	229,7
HK HONG KONG	72,7	375,8	-	-
IN INDIA	-	-	-	91,8
IR IRAN	-	-	78,1	-
IS ISLAND	-	14,0	347,0	78,8
IT ITALIA	-	98,7	-	41,7
JP JAPAN	151,9	262,5	-	-
KR KOREA, REPUBLIKKEN	148,8	253,3	-	-
KW KUWAIT	-	81,5	-	-
KY CAYMANØYENE	41,2	4,1	-	-
LI LIECHTENSTEIN	-	-	-	10,2
LR LIBERIA	1 465,6	2 296,6	150,2	727,5
MA MAROKKO	40,1	-	-	74,7
MT MALTA	150,8	54,0	3,6	-
MX MEXICO	-	326,2	6,7	-
NL NEDERLAND	52,3	6,1	0,1	-
PA PANAMA	1 438,4	2 152,6	185,9	96,1
PL POLEN	1,0	13,9	-	-
PT PORTUGAL	-	332,5	-	-
SE SVERIGE	198,9	8,1	45,3	57,1
SG SINGAPORE	151,7	690,6	-	-
SU SOVJETUNIONEN	-	-	-	83,5
TR TYRKIA	-	-	92,2	-
US U S A	2,7	-	-	281,3
VU VANUATU	-	47,2	-	-
YU JUGOSLAVIA	23,0	-	5,9	-

TABELL 5. UTFØRSEL AV RÅOLJE OG NATURGASS FORDELT PÅ LAND. JANUAR-JULI 1988 OG 1989. MILL.KR

	UTFØRSEL AV RÅOLJE			UTFØRSEL AV NATURGASS		
	JANUAR-JULI		ENDRING I PROSENT	JANUAR-JULI		ENDRING I PROSENT
	1988	1989		1988	1989	
I ALT	19 206,9	32 932,4	+71,5	9 411,1	8 026,9	-14,7
NORDISKE LAND	1 759,9	3 253,5	+84,9	-	-	-
EFTA FRIHANDELSFORBUNDET	1 644,9	2 920,1	+77,5	-	-	-
EF DE EUROPEISKE FELLESSKAP	16 378,7	25 989,7	+58,7	9 411,1	8 026,9	-14,7
OECD EUROPEISKE OECD-LAND	18 023,6	28 909,8	+60,4	9 411,1	8 026,9	-14,7
AT ØSTERRIKE	-	123,8	-	-	-	-
BE BELGIA	70,6	419,6	+494,3	633,9	570,8	-10,0
CH SVEITS	75,1	-	-	-	-	-
DE FORBUNDSREP. TYSKLAND (BRD)	654,6	980,2	+49,7	2 245,1	2 021,4	-10,0
DK DANMARK	190,1	457,2	+140,5	-	-	-
ES SPANIA	50,5	-	-	-	-	-
FI FINLAND	-	-	-	-	-	-
FR FRANKRIKE	1 647,7	4 254,1	+158,2	1 519,0	1 361,3	-10,4
GB STORBRIANNIA OG NORD-IRLAND	11 473,1	16 640,7	+45,0	4 338,6	3 462,3	-20,2
IT ITALIA	57,6	-	-	-	-	-
NL NEDERLAND	2 234,5	3 178,0	+42,2	674,6	611,2	-9,4
PL POLEN	80,3	92,8	+15,6	-	-	-
PT PORTUGAL	-	59,9	-	-	-	-
SE SVERIGE	1 569,8	2 796,3	+78,1	-	-	-
IL ISRAEL	278,2	105,0	-62,3	-	-	-
CA CANADA	466,1	1 231,3	+164,2	-	-	-
US USA	358,7	2 593,5	+623,0	-	-	-
ANDRE LAND	-	-	-	-	-	-

(SU nr. 36, 1989)

PRISINDEKS FOR ENGROSHANDEL 2. KVARTAL 1989

Statistisk sentralbyrås prisindeks for engroshandel steg med 1,9 prosent fra 1. kvartal til 2. kvartal 1989. Indekstallene var henholdsvis 126,4 og 128,8 (3. kvartal 1985=100). Engroshandel med brensel og drivstoff viste størst stigning med 7,6 prosent, minst stigning viste engroshandel med møbler og innbo med 0,1 prosent.

Fra 2. kvartal 1988 til 2. kvartal 1989 steg prisindeks for engroshandel med 6,2 prosent. I denne perioden var det også gruppen for engroshandel med brensel og drivstoff som viste størst stigning, med 10,6 prosent. Engroshandel med kolonialvarer viste minst stigning med 4,6 prosent.

PRISINDEKS FOR ENGROSHANDEL (3. KVARTAL 1985 = 100)

	2. kv. 1988	1. kv. 1989	2. kv. 1989	Endring i prosent	
				2. kv. 88 2. kv. 89	1. kv. 89 2. kv. 89
Engroshandel i alt	121,3	126,4	128,8	6,2	1,9
Engroshandel med konsumvarer	124,5	130,4	132,2	6,2	1,4
Engroshandel med nærings- og nyttelsesmidler	124,6	130,9	132,8	6,6	1,5
Engroshandel med kolonial- varer	120,7	125,3	126,3	4,6	0,8
Engroshandel med beklednings- og tekstilvarer	128,8	133,6	135,7	5,4	1,6
Engroshandel med møbler og innbo	120,5	126,1	126,2	4,7	0,1
Engroshandel med konsumvarer ellers	124,9	130,4	132,6	6,2	1,7
Engroshandel med produksjonsmidler	126,8	132,9	134,1	5,8	0,9
Engroshandel med råvarer	119,4	124,7	125,8	5,4	0,9
Engroshandel med jernvarer og byggningsartikler	132,3	139,0	140,6	6,3	1,2
Engroshandel med maskiner og utstyr	128,4	135,1	136,3	6,2	0,9
Engroshandel med motorkjøretøyer, brensel og drivstoff	110,0	112,9	117,2	6,5	3,8
Engroshandel med motorkjøre- tøyer	139,0	144,8	145,5	4,7	0,5
Engroshandel med brensel og drivstoff.....	92,4	95,0	102,2	10,6	7,6

(SU nr. 36, 1989)

BILER VRAKET MOT PANT 1988

I 1988 ble 74 158 biler vraket mot pant ved de om lag 130 godkjente oppsamlingsplassene i landet. Tilsvarende tall for 1987 var 75 322, en nedgang på vel 1,6 prosent.

Av de vrakede bilene var 69 946 personbiler og 4 212 varebiler. Tallet på vrakede personbiler utgjorde 4,3 prosent av personbilbestanden pr. 31. desember 1988, mot 4,4 prosent i 1987. For varebilene var tilsvarende prosenttall 2,6 og 2,5.

Personbilenes gjennomsnittlige alder ved vraking var 14 år. For varebilene var gjennomsnittsalderen 13 år. Dette er samme tall som for 1987 for både person- og varebiler.

Oversikten over tallet på person- og varebiler vraket mot pant etter fabrikkmerke og alder viser at det ble vraket flest Ford personbiler. Gjennomsnittlig alder ved vraking var høyest for Mercedes Benz med 18 år. Av vrakede vare-

biler var det flest av fabrikkmerket Volkswagen. Varebiler av merket Volvo hadde høyest gjennomsnittlig alder ved vraking med 17 år. Ved vurdering av materialet bør man ta hensyn til endringer i fabrikkmerkens markedsandel over tid. Det er ikke gitt egne tall for de merker som ikke lenger importeres til landet. Det må dessuten understrekes at gjennomsnittlig alder for de vrakede bilene ikke sier noe om levealderen til de bilene som produseres i dag.

Panteordningen for biler vraket mot pant ble innført 1. mai 1978. Den omfatter person- og varebiler som var registrert 1. januar 1977 eller som har blitt registrert seinere. Statistikken er utarbeidet på grunnlag av vrakmeldingene som blir registrert ved Toll- og avgiftsdirektoratet.

Regionale tall vil bli publisert i serien Regionalstatistikk.

Tabell 1. Biler vraket mot pant. Fylke

Bileierens bostedsfylke	Bil- bestand pr. 31. desember	Biler ¹ vraket mot pant						Gjennomsnittlig alder ved vraking. År	
		I alt	Person- biler	Vare- biler	I prosent av be- standen i gruppen		Person- biler	Vare- biler	
					Person- biler	Vare- biler			
1987	1 779 356	75 322	71 335	3 987	4,4	2,5	14	13	
1988	1 783 557	74 158	69 946	4 212	4,3	2,6	14	13	
Østfold	104 871	5 644	5 294	350	5,6	3,6	14	13	
Akershus	190 350	8 558	8 048	510	4,7	2,9	14	12	
Oslo	195 495	7 237	6 756	481	3,9	2,3	14	11	
Hedmark	86 868	3 253	3 063	190	3,9	2,2	15	14	
Oppland	84 238	3 232	3 069	163	4,1	1,9	15	14	
Buskerud	105 872	4 572	4 299	273	4,6	2,2	14	13	
Vestfold	89 477	4 054	3 767	287	4,7	3,3	15	15	
Telemark	71 694	3 422	3 231	191	5,0	2,9	14	13	
Aust-Agder	39 651	2 053	1 956	97	5,4	2,6	14	14	
Vest-Agder	60 323	3 128	2 989	139	5,4	2,9	14	12	
Rogaland	142 128	5 999	5 636	363	4,3	3,2	14	13	
Hordaland	147 882	6 710	6 314	396	4,7	3,3	14	12	
Sogn og Fjordane	40 246	1 132	1 055	77	2,9	2,2	15	14	
Møre og Romsdal	95 630	3 368	3 220	148	3,6	2,1	15	14	
Sør-Trøndelag	103 629	3 783	3 612	171	3,8	2,0	15	13	
Nord-Trøndelag	54 150	2 118	2 038	80	4,1	2,1	15	15	
Nordland	88 636	3 055	2 902	153	3,6	2,1	14	13	
Troms	56 652	1 999	1 898	101	3,7	2,0	14	13	
Finmark	25 765	841	799	42	3,5	1,5	14	13	

¹ Omfatter personbiler samt varebiler med totalvekt mindre enn 3,5 tonn.

K i l d e r: Kjøretøyregisteret i Vegdirektoratet og vrakpantdata fra Toll- og avgiftsdirektoratet.

Tabell 2. Personbiler vraket mot pant, etter fabrikkmerke

Fabrikkmerke	Personbil- bestand pr. 31. desember	Personbiler vraket mot pant							Gjennom- snittlig alder ved vraking. År
		I alt	I prosent av be- standen	Antall biler etter alder					
				-3,9 år	4,0- 7,9 år	8,0- 11,9 år	12,0- 15,9 år	16 år-	
1987	1 622 074	71 335	4,4	198	1 182	16 427	31 377	22 151	14
1988	1 620 857	69 946	4,3	263	1 306	13 242	32 398	22 737	14
Audi	41 712	1 429	3,4	1	19	291	966	152	13
BMW	32 220	403	1,3	2	17	42	133	209	15
Citroën	25 043	1 502	6,0	9	54	743	637	59	11
Fiat	41 862	2 469	5,9	30	77	871	1 186	305	12
Ford	228 981	10 141	4,4	48	160	1 518	4 681	3 734	15
Honda	38 403	577	1,5	6	35	206	312	18	12
Lada (Vaz)	29 626	1 497	5,1	22	207	666	587	15	10
Mazda	142 896	6 912	4,8	16	116	1 629	4 206	945	13
Mercedes Benz	43 263	440	1,0	1	-	9	91	339	18
Nissan	98 358	4 962	5,0	10	88	911	2 755	1 198	14
Opel	200 103	8 034	4,0	19	90	640	3 325	3 960	16
Peugeot	43 814	2 101	4,8	14	32	565	1 060	430	13
Renault	29 022	4 040	13,9	7	35	1 238	2 043	717	13
Saab	40 090	1 541	3,8	-	9	179	691	662	15
Skoda	4 483	269	6,0	6	64	111	54	34	10
Toyota	136 007	3 557	2,6	16	54	588	2 346	553	13
Volkswagen	155 714	7 374	4,7	17	77	432	2 634	4 214	16
Volvo	162 540	5 019	3,1	13	20	237	1 063	3 686	17
Andre merker	126 720	7 679	6,1	26	152	2 366	3 628	1 507	13

K i l d e r: Kjøretøyregisteret i Vegdirektoratet og vrakpantdata fra Toll- og avgiftsdirektoratet.

Tabell 3. Varebiler vraket mot pant, etter fabrikkmerke

Fabrikkmerke	Varebil- bestand pr. 31. desember	Varebiler ¹ vraket mot pant		
		I alt	I prosent av be- standen	Gjennom- snittlig alder ved vraking. År
1987	157 282	3 987	2,5	13
1988	162 700	4 212	2,6	13
Fiat	1 743	79	4,5	12
Ford	15 191	880	5,8	14
Mazda	6 398	265	4,1	11
Mercedes Benz	11 268	56	0,5	12
Nissan	15 797	188	1,2	10
Peugeot	5 750	34	0,6	11
Renault	1 497	46	3,1	11
Toyota	31 755	821	2,6	11
Volkswagen	21 288	1 159	5,4	14
Volvo	8 104	114	1,4	17
Andre merker	43 909	570	1,3	13

¹ Omfatter varebiler med totalvekt mindre enn 3,5 tonn.

K i l d e r: Kjøretøyregisteret i Vegdirektoratet og vrakpantdata fra Toll- og avgiftsdirektoratet.

(SU nr. 36, 1989)

KVARTALSVIS NASJONALREGNSKAP FOR 2. KVARTAL 1989

Fra 2. kvartal 1988 til 2. kvartal 1989 steg bruttonasjonalproduktet (BNP) i volum med 3,0 prosent. BNP for fastlands-Norge, dvs. utenom oljevirkosomhet og utenriks sjøfart, falt med 0,8 prosent. Dette går frem av de foreløpige nasjonalregnskapstallene for 2. kvartal 1989.

Samlet innenlandsk anvendelse gikk ned med 4,0 prosent. Privat konsum ble redusert med 1,3 prosent, mens offentlig konsum økte med 3,9 prosent. Bruttoinvesteringer i alt falt med 14,4 prosent, mens bruttoinvesteringer i fast kapital gikk ned med 4,0 prosent. Utenom investeringer i oljevirkosomhet og utenriks sjøfart var investeringene i fast kapital 12,5 prosent lavere i 2. kvartal 1989 sammenlignet med 2. kvartal 1988. Eksporten økte med 16,9 prosent, mens importen ble redusert med 2,2 prosent.

Hovedstørrelser. Prosentvis volumendring fra tilsvarende periode året før.

	1.- 2.kv. 1989	2.kv. 1989
Privat konsum.....	-3,3	-1,3
Offentlig konsum.....	1,6	3,9
Bruttoinvestering.....	-13,8	-14,4
I fast kapital.....	-9,2	-4,0
Fastlands-Norge.....	-16,3	-12,5
Innenlandsk anvendelse.....	-5,3	-4,0
Etterspørsel fra fastlands-Norge.....	-5,2	-2,7
Eksport i alt.....	11,2	16,9
Tradisjonelle varer.....	2,8	12,3
Import i alt.....	-4,8	-2,2
Tradisjonelle varer.....	-9,0	-2,9
Bruttonasjonalprodukt.....	0,5	3,0
Fastlands-Norge.....	-2,8	-0,8

Regnskapsarbeidet ble avsluttet 25. August 1989.

For en nærmere analyse av regnskapstallene henvises det til Økonomiske analyser nr. 6, 1989.

TABELL 1. BRUTTONASJONALPRODUKT ETTER ANVENDELSE. 1)

I faste 1987-priser. Mill.kr

	1987*	1988*	-----1988-----				-----1989-----	
			1.kv.	2.kv.	3.kv.	4.kv.	1.kv.	2.kv.a)
Bruttonasjonalprodukt ..	562937	569111	141343	138948	142015	146807	138652	143053
Innenlandsk bruk av								
varer og tjenester	574794	565629	140229	140437	140381	144581	130824	134838
Privat konsum	297640	290891	70694	71078	71780	77339	66984	70143
Offentlig konsum	116073	116226	28188	29058	28884	30095	27960	30185
Statlig konsum	44291	44197	10292	10930	10764	12211	9989	11965
Sivilt	26559	27502	6480	7345	6753	6925	6589	7537
Militært	17732	16695	3812	3585	4011	5286	3400	4428
Kommunalt konsum ...	71782	72028	17896	18128	18120	17884	17971	18220
Bruttoinvestering	161082	158513	41348	40301	39717	37147	35881	34510
Bruttoinvestering i								
fast kapital	157884	160830	34435	50748	36544	39103	28586	48724
Investering i								
oljevirkksomhet ...	30988	28094	2483	17234	4864	3513	1235	20213
Bygninger og								
anlegg	82758	80576	20256	19882	20146	20293	16552	17214
Skip og båter	-212	13046	2142	3728	2104	5072	3328	2847
Annet transport-								
materiell	11241	6891	2353	1346	1632	1560	1146	1204
Maskiner, redskap,								
inventar ellers ..	33109	32223	7201	8558	7799	8665	6325	7246
Lagerendring	3197	-2317	6912	-10447	3173	-1956	7294	-14214
Oljeplattformer								
under arbeid	551	-1169	3681	-9098	1892	2355	3770	-14217
Ekspert	200091	209784	52467	50597	51191	55529	55410	59157
- Import	211949	206301	51354	52086	49557	53303	47582	50941

1) Uoverensstemmelsene i tabellene skyldes maskinell avrundning.

a) Anslag tildels basert på framskrivninger.

REVISJONER AV DE KVARTALSVISE NASJONALREGNSKAPSTALLENE.

De kvartalsvise nasjonalregnskapstallene kan bli endret for hvert nytt kvartal som beregnes og publiseres. Dette skyldes hovedsaklig:

- i) Ny informasjon.
Det tas løpende inn ny informasjon om alle kvartalene i inneværende år. Særlig gjelder dette siste kvartal hvor datagrunnlaget er ufullstendig, og beregningene derfor i større grad er basert på anslag.
- ii) Skifte av basisår.
I det kvartalsvise nasjonalregnskapet skiftes basisåret en gang om året.
- iii) Avstemming mot årlig nasjonalregnskap.
Det kvartalsvise nasjonalregnskapet avstemmes mot de årlige nasjonalregnskapene etter hvert som disse publiseres. Denne avstemmingen medfører revisjoner av både sum 4 kvartaler og kvartalsmønsteret.
- iv) Metodeforbedringer.
Det arbeides kontinuerlig med å forbedre metodene som benyttes i beregningsopplegget.

TABELL 2. BRUTTONASJONALPRODUKT ETTER NÆRING. 1)
I faste 1987-priser. Mill.kr

	1987*	1988*	1988				1989	
			1.kv.	2.kv.	3.kv.	4.kv.	1.kv.	2.kv.a)
Bruttonasjonalprodukt ..	562937	569111	141343	138948	142015	146808	138653	143054
Næringsvirksomhet	433958	442111	109698	107222	110973	114218	108764	110915
Primærnæringer	18398	19396	3784	2175	8694	4742	3898	2208
Jordbruk	10394	10416	1093	36	7026	2262	1172	-245
Skogbruk	3158	3420	1407	933	258	822	1410	952
Fiske og fangst	4846	5559	1284	1206	1410	1659	1315	1502
Oljeutvinning og rør- transport	56961	62914	16133	14671	15120	16990	19015	19355
Utvinning av råolje og naturgass	51098	56685	14447	13201	13686	15350	17217	17634
Rørtransport	5863	6230	1686	1470	1434	1640	1798	1721
Industri og berg- verksdrift	86551	85438	22024	21902	19346	22166	21496	22034
Bergverksdrift	1654	1581	368	430	396	386	386	440
Skjermet industri ..	23618	23713	5877	6119	5497	6220	5732	6232
Utekonkurrerende industri	16703	17431	4443	4389	4147	4452	4616	4443
Hjemmekonkurrerende industri	44577	42713	11336	10964	9307	11107	10761	10919
Elektrisitetforsyning	21079	22204	6298	4773	4713	6420	6553	5582
Bygge- og anleggs- virksomhet	35404	34673	8570	8668	8680	8755	7176	7629
Varehandel	59996	57347	14075	14285	13796	15191	12595	14082
Utenriks sjøfart og oljeboring	8400	9284	2242	2318	2359	2365	2477	2676
Utenriks sjøfart ...	6354	7436	1777	1893	1908	1858	2085	2238
Oljeboring	2047	1849	465	425	451	508	392	438
Samferdsel	32024	33983	7819	9194	8493	8477	7416	8859
Boligtjenester	21976	22883	5659	5700	5741	5783	5866	5895
Annen nærings- virksomhet	93168	93989	23096	23535	24029	23329	22273	22595
Hotell- og restaurantdrift	8920	8826	2058	2237	2625	1906	1929	2146
Finansiell tjeneste- yting	27701	27823	6985	6960	6997	6881	6670	6601
Forretningsmessig tjenesteyting og utleievirksomhet ...	28575	29145	7079	7333	7400	7333	6799	6910
Tjenesteyting ellers	27971	28195	6974	7006	7007	7208	6876	6939
Offentlig forvaltnings- virksomhet	85658	87639	21475	22256	21867	22041	21911	22778
Statlig forvaltnings- virksomhet	26017	26221	6228	6897	6456	6639	6276	7033
Forsvar	6923	6944	1608	1773	1782	1780	1621	1798
Undervisning	5117	5171	1273	1404	1150	1343	1240	1439
Helsetjenester	1670	1638	391	438	403	405	390	450
Annen tjeneste- produksjon	12307	12469	2955	3282	3121	3110	3025	3346
Kommunal forvaltnings- virksomhet	59641	61418	15247	15359	15410	15402	15635	15745
Undervisning	19326	19468	4773	4890	4925	4879	4909	4914
Helsetjenester	29031	30262	7558	7535	7554	7615	7791	7793
Annen tjeneste- produksjon	11284	11689	2916	2934	2931	2907	2935	3038
Korreksjonsposter	43325	39365	10170	9470	9176	10549	7977	9362
MEMO:								
Fastlands-Norge	497579	496916	122969	121959	124536	127452	117161	121023
Skjermede næringer .	426641	426213	104131	104038	109018	109026	98672	102768
Utekonkurrerende næringer	18357	19012	4811	4819	4543	4839	5002	4883
Hjemmekonkurrerende næringer	52582	51692	14027	13102	10975	13588	13487	13372

1) Uoverensstemmelsene i tabellene skyldes maskinell avrunding.
a) Anslag tildels basert på framskrivninger.

TABELL 3. BRUTTOPRODUKSJON ETTER NÆRING. 1)
I faste 1987-priser. Mill.kr

	1987*	1988*	1988-				1989-	
			1.kv.	2.kv.	3.kv.	4.kv.	1.kv.	2.kv.a)
Bruttoproduksjon	1104294	1109978	275557	274924	272228	287269	268282	280744
Næringsvirksomhet	908091	915203	227891	226813	224420	236079	222981	231699
Primærnæringer	38603	40163	7893	8862	14121	9287	7927	9092
Jordbruk	25981	25920	3886	5551	11216	5267	3859	5212
Skogbruk	3671	3975	1636	1084	300	955	1639	1106
Fiske og fangst	8951	10268	2372	2227	2605	3064	2430	2774
Oljeutvinning og rør- transport	79795	88214	22591	20566	21221	23836	26689	27201
Utvinning av råolje og naturgass	73274	81285	20717	18930	19626	22012	24689	25287
Rørtransport	6521	6929	1875	1635	1595	1824	2000	1914
Industri og berg- verksdrift	283864	279599	72142	71811	63692	71954	69945	72012
Bergverksdrift	3866	3695	860	1005	926	903	902	1029
Skjermet industri ..	84610	84566	20949	21897	19549	22170	20255	22030
Utekonkurrerende industri	62816	64768	16667	16465	15540	16097	16565	16546
Hjemmekonkurrerende industri	132573	126570	33666	32443	27677	32784	32223	32407
Elektrisitetsforsyning	43822	46160	13093	9922	9799	13346	13622	11604
Bygge- og anleggs- virksomhet	97256	95250	23542	23812	23844	24052	19712	20957
Varehandel	95846	91614	22485	22820	22040	24269	20121	22497
Utenriks sjøfart og oljeboring	32400	33507	8083	8188	8489	8747	8799	9508
Utenriks sjøfart ...	29327	30731	7385	7549	7812	7985	8210	8850
Oljeboring	3073	2776	698	639	677	762	589	658
Samferdsel	59720	61427	14033	15957	15310	16127	13190	15195
Boligtjenester	31292	32583	8058	8117	8174	8234	8353	8395
Annen nærings- virksomhet	145494	146686	35971	36759	37730	36227	34623	35239
Hotell- og restaurantdrift	18440	18246	4255	4625	5425	3940	3987	4436
Finansiell tjeneste- yting	42633	42820	10749	10712	10768	10591	10265	10159
Forretningsmessig tjenesteyting og utleievirksomhet ...	45752	46664	11334	11741	11849	11741	10886	11064
Tjenesteyting ellers	38670	38956	9632	9682	9687	9955	9486	9581
Offentlig forvaltnings- virksomhet	127852	130422	31217	32387	32339	34479	31368	33792
Statlig forvaltnings- virksomhet	48036	48607	11192	12045	11730	13640	10832	12989
Forsvar	18472	18079	4068	4058	4272	5681	3521	4843
Undervisning	7026	7277	1791	1906	1582	1998	1779	2008
Helsetjenester	2310	2256	560	595	541	560	537	606
Annen tjeneste- produksjon	20228	20994	4773	5486	5334	5400	4995	5533
Kommunal forvaltnings- virksomhet	79816	81815	20025	20342	20610	20839	20536	20803
Undervisning	22962	23018	5641	5741	5804	5832	5765	5775
Helsetjenester	36283	37670	9275	9389	9473	9534	9580	9679
Annen tjeneste- produksjon	20571	21127	5109	5212	5332	5474	5191	5349
Korreksjonsposter	68351	64353	16449	15724	15469	16711	13933	15252
MEMO:								
Fastlands-Norge	992099	988256	244883	246170	242518	254686	232795	244035
Skjermede næringer .	780223	778980	189683	192945	195470	200882	179037	190173
Utekonkurrerende næringer	66681	68463	17527	17470	16466	17000	17468	17575
Hjemmekonkurrerende næringer	145195	140813	37673	35754	30582	36803	36291	36287

1) Uoverensstemmelsene i tabellene skyldes maskinell avrunding.

a) Anslag tildels basert på framskrivninger.

TABELL 4. VAREINNSATS ETTER NÆRING. 1)
I faste 1987-priser. Mill.kr

	1987*	1988*	1988				1989	
			1.kv.	2.kv.	3.kv.	4.kv.	1.kv.	2.kv. a)
Vareinnsats	541352	540862	134214	135975	130212	140461	129630	137689
Næringsvirksomhet	474132	473092	118193	119591	113447	121861	114217	120784
Primærnæringer	20204	20767	4109	6687	5427	4545	4030	6884
Jordbruk	15587	15503	2793	5515	4190	3006	2687	5457
Skogbruk	512	555	228	151	42	133	229	154
Fiske og fangst	4105	4709	1088	1021	1195	1405	1114	1272
Oljeutvinning og rør- transport	22834	25300	6459	5894	6101	6846	7674	7846
Utvinning av råolje og naturgass	22176	24601	6270	5729	5940	6662	7472	7653
Rørtransport	658	699	189	165	161	184	202	193
Industri og berg- verksdrift	197312	194161	50118	49909	44346	49789	48449	49978
Bergverksdrift	2211	2114	492	575	530	517	516	589
Skjernet industri ..	60992	60852	15073	15778	14052	15950	14523	15798
Utekonkurrerende industri	46113	47337	12223	12076	11393	11645	11949	12103
Hjemmekonkurrerende industri	87996	83857	22330	21480	18371	21677	21461	21488
Elektrisitetforsyning	22743	23956	6795	5150	5085	6926	7070	6022
Bygge- og anleggs- virksomhet	61852	60576	14972	15144	15164	15296	12536	13328
Varehandel	35850	34267	8410	8536	8244	9077	7526	8415
Utenriks sjøfart og oljeboring	23999	24222	5841	5870	6130	6382	6322	6832
Utenriks sjøfart ...	22973	23295	5608	5657	5904	6127	6125	6612
Oljeboring	1026	927	233	213	226	254	197	220
Samferdsel	27696	27444	6215	6762	6817	7650	5774	6336
Boligtjenester	9316	9701	2399	2416	2434	2451	2487	2499
Annen nærings- virksomhet	52326	52698	12875	13224	13700	12898	12350	12644
Hotell- og restaurantdrift	9520	9419	2197	2388	2801	2034	2058	2290
Finansiell tjeneste- yting	14932	14997	3765	3752	3771	3709	3595	3558
Forretningsmessig tjenesteyting og utleievirksomhet ...	17177	17519	4255	4408	4449	4408	4087	4154
Tjenesteyting ellers	10698	10762	2658	2677	2680	2747	2610	2643
Offentlig forvaltnings- virksomhet	42193	42783	9742	10130	10473	12438	9457	11014
Statlig forvaltnings- virksomhet	22019	22386	4964	5148	5274	7001	4555	5957
Forsvar	11549	11136	2460	2285	2490	3901	1900	3045
Undervisning	1908	2107	517	502	432	655	539	568
Helsetjenester	640	619	169	156	138	155	147	156
Annen tjeneste- produksjon	7921	8525	1818	2204	2213	2290	1969	2187
Kommunal forvaltnings- virksomhet	20175	20397	4778	4983	5199	5437	4902	5058
Undervisning	3636	3550	868	851	879	952	856	861
Helsetjenester	7252	7409	1717	1854	1919	1918	1789	1886
Annen tjeneste- produksjon	9286	9438	2193	2277	2401	2567	2256	2311
Korreksjonsposter	25026	24988	6279	6253	6292	6163	5956	5891
MEMO:								
Fastlands-Norge	494519	491340	121914	124211	117982	127233	115634	123011
Skjermede næringer .	353581	352767	85552	88907	86452	91856	80365	87405
Utekonkurrerende næringer	48324	49451	12715	12651	11923	12161	12465	12692
Hjemmekonkurrerende næringer	92613	89122	23646	22652	19607	23216	22804	22915

1) Uoverensstemmelsene i tabellene skyldes maskinell avrunding.

a) Anslag tildels basert på framskrivninger.

TABELL 5. PRIVAT KONSUM. 1)
I faste 1987-priser. Mill.kr

	1987*	1988*	1988				1989	
			1.kv.	2.kv.	3.kv.	4.kv.	1.kv.	2.kv. a)
Privat konsum	297641	290891	70694	71079	71780	77339	66984	70143
Spesifisert innen-								
landsk konsum	285718	278680	68016	67892	68094	74679	65106	68203
Matvarer	55681	55697	13282	13638	13802	14975	12744	13819
Drikkevarer og								
tobakk	19479	19760	4503	4951	4835	5471	4238	5012
Klær og skotøy	21959	20353	4674	4953	4626	6101	4366	4851
Bolig, lys og bren-								
sel	50110	50987	13838	11922	11297	13930	13660	12321
Møbler og hushold-								
ningsartikler	22955	21598	5212	4849	5206	6331	4902	4962
Helsepleie	11203	12154	3045	2992	2954	3164	3143	3095
Transport, post- og								
teletjenester	45116	38530	9476	10179	9662	9213	8531	9762
Fritidssysler og ut-								
danning	25730	26129	6265	6100	6320	7443	6110	6248
Andre varer og tje-								
nester	33484	33472	7721	8307	9392	8052	7412	8131
Korreksjonsposter	11923	12211	2678	3187	3686	2660	1878	1940
Nordmenns konsum i								
utlandet	21036	21570	4496	5415	7146	4514	3709	4261
Utlendingers konsum								
i Norge	-9113	-9359	-1817	-2228	-3460	-1854	-1831	-2321

1) Uoverensstemmelsene i tabellene skyldes maskinell avrunding.

a) Anslag tildels basert på framskrivninger.

TABELL 6. BRUTTOINVESTERING I FAST KAPITAL. 1)
I faste 1987-priser. Mill.kr

	1987*	1988*	1988				1989	
			1.kv.	2.kv.	3.kv.	4.kv.	1.kv.	2.kv.a)
Bruttoinvestering i fast kapital	157885	160830	34435	50748	36544	39103	28586	48724
Næringsvirksomhet	137798	139934	29260	45817	31444	33414	24162	43921
Primærnæringer	7957	8335	1740	2412	2194	1989	1431	2131
Jordbruk	3961	3930	684	1200	1123	923	639	1152
Skogbruk	614	612	74	208	171	160	75	220
Fiske og fangst	3381	3792	982	1005	900	906	717	759
Oljeutvinning og rørtransport	32564	30698	2856	18304	5539	4000	1961	20793
Utvinning av råolje og naturgass	31848	30338	2796	18174	5448	3920	1938	20754
Rørtransport	716	360	59	130	90	81	23	39
Industri og bergverksdrift	20085	17443	4301	4434	4102	4606	3018	3896
Bergverksdrift	387	370	87	97	64	121	126	105
Skjermet industri ..	3970	3576	772	952	858	994	664	801
Utekonkurrerende industri	8999	7900	2117	1955	1788	2040	1076	1656
Hjemmekonkurrerende industri	6730	5598	1325	1429	1391	1451	1151	1334
Elektrisitetforsyning	9009	8996	1886	2240	2147	2722	1591	1853
Bygge- og anleggsvirksomhet	2849	2554	615	650	643	646	525	557
Varehandel	7074	5059	1528	1302	1154	1076	843	945
Utenriks sjøfart og oljeboring	-1586	9947	1341	2943	1279	4384	2426	2106
Utenriks sjøfart ...	-2476	10299	1417	2937	1490	4455	2879	2366
Oljeboring	890	-352	-76	6	-211	-72	-453	-260
Samferdsel	10418	8800	2700	1714	2357	2030	1848	1943
Boligtjenester	29373	28153	7109	6811	7123	7110	6080	5748
Annen næringsvirksomhet	20055	19949	5184	5007	4906	4850	4438	3949
Hotell- og restaurantdrift	248	188	54	48	51	35	33	38
Finansiell tjenesteyting	4694	4630	1192	1175	1148	1114	1051	1018
Tjenesteyting ellers	15113	15131	3938	3785	3707	3701	3353	2893
Offentlig forvaltningsvirksomhet	20086	20896	5176	4931	5100	5689	4425	4803
Statlig forvaltningsvirksomhet	6709	7547	1752	1657	1813	2325	1442	2064
Undervisning	756	781	207	184	161	230	168	190
Helsetjenester	122	119	26	22	25	46	29	23
Annen tjenesteproduksjon	5831	6647	1520	1451	1627	2049	1246	1851
Kommunal forvaltningsvirksomhet	13378	13349	3424	3273	3288	3364	2983	2740
Undervisning	2358	2167	576	536	525	530	586	453
Helsetjenester	3690	3613	956	900	881	875	740	752
Annen tjenesteproduksjon	7329	7569	1892	1837	1881	1960	1657	1535
MEMO:								
Fastlands-Norge	126907	120185	30239	29501	29726	30719	24200	25825
Skjermede næringer .	106796	101913	25654	24807	25412	26041	21053	21751
Utekonkurrerende næringer	9386	8270	2204	2052	1853	2161	1202	1761
Hjemmekonkurrerende næringer	10725	10002	2381	2642	2462	2517	1944	2313

1) Uoverensstemmelsene i tabellene skyldes maskinell avrunding.

a) Anslag tildels basert på framskrivninger.

TABELL 7. EKSPORT. 1)
I faste 1987-priser. Mill.kr

	1987*	1988*	-----1988-----				-----1989-----	
			1.kv.	2.kv.	3.kv.	4.kv.	1.kv.	2.kv. a)
Eksport i alt	200092	209784	52467	50597	51191	55529	55410	59157
Varer	145181	152971	38655	36551	36129	41636	41279	43792
Råolje og naturgass								
fra Nordsjøen	53620	59436	14885	13756	14053	16742	18566	18205
Skip, nybygde	1105	2100	487	597	407	610	501	136
Skip, eldre	8690	2288	302	179	455	1352	294	473
Oljeplattformer og								
moduler, nybygde	43	25	0	16	4	4	2	0
Oljeplattformer,								
eldre	294	467	85	0	219	164	457	276
Direkte eksport ved								
oljevirkosomhet	206	150	21	41	54	34	8	43
Andre varer	81222	88504	22877	21962	20937	22730	21451	24658
Produkter fra								
jordbruk, skog-								
bruk og fiske	3818	4528	1059	1126	900	1443	1198	1455
Bergverksprodukter	1588	1539	323	402	356	458	364	417
Industriprodukter .	75583	81845	21457	20353	19454	20582	19758	22384
Nærings- og								
nyttelsesmidler ..	10058	10550	2728	2394	2464	2964	2368	2720
Grafiske pro-								
dukter	134	170	39	39	46	46	43	46
Treforedlings-								
produkter	7407	7968	2022	1959	1983	2004	2021	2169
Kjemiske råvarer	6759	7190	1853	2082	1782	1474	1836	1985
Raffinerte olje-								
produkter	5092	4951	1281	1227	1470	974	842	1163
Metaller	18721	20980	5428	5108	5098	5346	5149	5538
Tekstil- og								
bekledningsvarer	1651	1556	432	366	340	417	327	381
Trevarer, møbler								
og innredninger .	1196	1276	316	295	274	391	434	624
Kjemiske og								
mineralske pro-								
dukter	7731	8352	2153	2060	1949	2190	2132	2137
Andre verksted-								
produkter	16833	18851	5204	4824	4048	4775	4606	5621
Elektrisk kraft ...	233	592	38	81	227	247	131	402
Tjenester	54910	56813	13812	14046	15062	13893	14131	15365
Brutto frakter ved								
skipsfart	27034	28326	6805	6970	7207	7344	7560	8163
Brutto inntekter ved								
oljeboring	272	103	24	27	27	25	54	56
Direkte eksport ved								
annen oljevirkosom-								
het	994	1069	277	250	252	290	305	276
Eksport av rør-								
tjenester	3201	3250	936	778	708	828	884	773
Utlendingers konsum								
i Norge	9113	9359	1817	2228	3460	1854	1831	2321
Andre tjenester	14296	14706	3953	3793	3409	3552	3496	3776

1) Uoverensstemmelsene i tabellene skyldes maskinell avrunding.

a) Anslag tildels basert på framskrivninger.

TABELL 8. IMPORT. 1)
I faste 1987-priser. Mill.kr

	1987*	1988*	-----1988-----				-----1989-----	
			1.kv.	2.kv.	3.kv.	4.kv.	1.kv.	2.kv. a)
Import i alt	211949	206301	51354	52086	49557	53303	47582	50942
Varer	151516	145943	37651	37081	32340	38872	33587	36207
Skip, nybygde og eldre	4273	11298	1415	2480	1772	5631	2902	2722
Oljeplattformer og moduler, nybygde og eldre	1840	771	381	238	65	87	100	7
Direkte import ved oljevirkosomhet	1667	743	131	198	169	245	343	290
Andre varer	143735	133131	35724	34165	30334	32908	30242	33188
Produkter fra jordbruk, skogbruk og fiske	5538	5307	1586	1353	1025	1343	1485	1371
Råolje	2490	1093	341	225	300	227	139	219
Bergverksprodukter	1750	1885	492	476	480	437	496	460
Industriprodukter	133785	124763	33286	32073	28516	30887	28116	31135
Nærings- og nytelsesmidler .	5314	5709	1268	1402	1392	1647	1415	1550
Grafiske pro- dukter	1940	1857	454	444	472	487	437	419
Treforedlings- produkter	3709	3923	1002	937	920	1065	996	1041
Kjemiske råvarer	6233	6535	1556	1819	1475	1684	1547	1821
Raffinerte olje- produkter	2859	3149	585	657	656	1252	895	872
Metaller	9046	10222	2473	2461	2596	2692	2529	2766
Tekstil- og be- kledningsvarer .	14311	12465	3537	2741	3296	2890	3124	2763
Trevarer	6593	5417	1510	1450	1160	1297	1016	1116
Kjemiske og mineralske pro- dukter	24270	23334	5910	5952	5540	5931	5396	6021
Andre verksted- produkter	51372	45938	12638	12718	9757	10825	9818	10483
Transportmidler mv. uten til- svarende norsk produksjon	8138	6214	2353	1494	1252	1116	942	2283
Elektrisk kraft ..	172	84	19	37	13	14	6	4
Tjenester	60434	60358	13703	15005	17218	14432	13995	14735
Brutto utgifter ved skipsfart	20598	20922	5024	5088	5293	5517	5484	5923
Brutto utgifter ved oljeboring	183	255	68	63	62	61	86	93
Direkte import ved annen oljevirkosom- het	2691	2507	503	584	847	574	751	763
Nordmenns konsum i utlandet	21514	22038	4584	5516	7282	4655	3809	4363
Andre tjenester	15447	14636	3523	3754	3734	3625	3864	3592

1) Uoverensstemmelsene i tabellene skyldes maskinell avrundning.

a) Anslag tildels basert på framskrivninger.

TABELL 9. BRUTTONASJONALPRODUKT ETTER ANVENDELSE. 1)

Mill.kr

	1987*	1988*	-----1988-----				-----1989-----	
			1.kv.	2.kv.	3.kv.	4.kv.	1.kv.	2.kv. a)
Bruttonasjonalprodukt ..	562938	594242	145556	145858	149089	153739	149998	157398
Innenlandsk bruk av varer og tjenester	574795	598579	144777	148346	149298	156157	142187	148360
Privat konsum	297640	308753	73756	75205	76611	83181	73003	77576
Offentlig konsum	116073	122614	29291	30626	30658	32039	29769	32919
Statlig konsum	44291	46675	10700	11541	11427	13008	10658	13093
Sivilt	26559	29060	6754	7765	7171	7370	7026	8284
Militært	17732	17615	3945	3776	4256	5637	3632	4809
Kommunalt konsum ...	71782	75939	18592	19085	19231	19032	19111	19826
Bruttoinvestering	161082	167211	41730	42515	42030	40937	39415	37865
Bruttoinvestering i fast kapital	157884	170864	35318	53573	38920	43053	31463	53677
Investering i oljevirksomhet ...	30988	30247	2630	18340	5351	3926	1488	22457
Bygninger og anlegg	82758	85316	21055	21065	21360	21835	17701	18508
Skip og båter	-212	15340	2236	4124	2515	6466	4560	3854
Annet transport- materieill	11241	6673	2229	1292	1549	1603	1068	1205
Maskiner, redskap, inventar ellers ..	33109	33288	7168	8753	8145	9222	6646	7653
Lagerendring	3198	-3653	6412	-11058	3109	-2116	7952	-15812
Oljeplattformer under arbeid	551	-1276	3831	-9662	2027	2528	4116	-15685
Eksport	200091	213117	52566	51169	52697	56685	60129	66226
- Import	211948	217453	51787	53657	52906	59103	52318	57188

1) Uoverensstemmelsene i tabellene skyldes maskinell avrunding.

a) Anslag tildels basert på framskrivninger.

TABELL 10. BRUTTONASJONALPRODUKT ETTER NÆRING. 1)
Mill.kr

	1987*	1988*	-----1988-----				-----1989-----	
			1.kv.	2.kv.	3.kv.	4.kv.	1.kv.	2.kv. a)
Bruttonasjonalprodukt ..	562938	594242	145556	145858	149089	153739	150000	157399
Næringsvirksomhet	433958	459975	113002	112113	115971	118890	118487	122855
Primærnæringer	18398	18523	3714	1973	8568	4268	3713	1743
Jordbruk	10394	9642	926	-183	6980	1918	1063	-650
Skogbruk	3158	3635	1470	973	281	911	1587	1066
Fiske og fangst	4846	5246	1318	1183	1307	1438	1064	1327
Oljeutvinning og rør- transport	56961	49436	13656	12126	11816	11837	16800	19070
Utvinning av råolje og naturgass	51098	44152	12237	10870	10630	10416	15316	17656
Rørtransport	5863	5284	1419	1256	1187	1422	1484	1414
Industri og berg- verksdrift	86552	97633	24423	24537	22336	26336	26204	26252
Bergverksdrift	1654	1712	397	461	432	421	462	513
Skjermet industri ..	23618	26906	6699	6820	6032	7355	6659	7056
Utekonkurrerende industri	16703	23623	5351	5594	5882	6796	7395	7253
Hjemmekonkurrerende industri	44577	45392	11976	11662	9991	11764	11689	11430
Elektrisitetforsyning	21079	23974	6720	5326	5085	6843	7239	6204
Bygge- og anleggs- virksomhet	35404	36620	8945	9257	9071	9347	7459	7969
Varehandel	59996	62026	14847	15563	15313	16302	14091	16163
Utenriks sjøfart og oljeboring	8401	12808	3074	3000	3181	3553	3859	3927
Utenriks sjøfart ...	6354	10482	2552	2477	2578	2874	3337	3297
Oljeboring	2047	2327	522	523	603	679	522	630
Samferdsel	32024	35232	7996	9555	8801	8881	8090	9742
Boligtjenester	21976	25014	5850	6258	6397	6509	6756	6984
Annen nærings- virksomhet	93168	98708	23776	24518	25402	25013	24275	24801
Hotell- og restaurantdrift	8920	9587	2166	2409	2881	2130	2208	2461
Finansiell tjeneste- yting	27701	27688	6797	6785	6981	7126	7208	7074
Forretningsmessig tjenesteyting og utleievirksomhet ...	28575	31452	7536	7876	8057	7983	7400	7558
Tjenesteyting ellers	27971	29981	7277	7447	7483	7774	7459	7708
Offentlig forvaltnings- virksomhet	85658	92316	22337	23462	23157	23361	23199	24867
Statlig forvaltnings- virksomhet	26016	27723	6513	7317	6848	7046	6660	7768
Forsvar	6923	7361	1686	1886	1896	1894	1725	1993
Undervisning	5117	5510	1342	1501	1229	1437	1327	1601
Helsetjenester	1670	1739	411	467	429	432	416	498
Annen tjeneste- produksjon	12307	13112	3074	3462	3293	3282	3193	3676
Kommunal forvaltnings- virksomhet	59641	64593	15824	16145	16309	16316	16539	17099
Undervisning	19326	20850	5004	5236	5328	5282	5313	5447
Helsetjenester	29031	31531	7798	7846	7907	7979	8147	8379
Annen tjeneste- produksjon	11284	12213	3021	3063	3074	3055	3078	3273
Korreksjonsposter	43325	41955	10218	10285	9963	11489	8313	9677
MEMO:								
Fastlands-Norge	497579	532002	128826	130733	134092	138350	129340	134402
Skjermede næringer .	426641	452394	108315	110859	116200	117019	107143	112813
Utekonkurrerende næringer	18357	25335	5748	6055	6314	7217	7857	7766
Hjemmekonkurrerende næringer	52581	54274	14763	13818	11578	14114	14339	13823

1) Uoverensstemmelsene i tabellene skyldes maskinell avrunding.

a) Anslag tildels basert på framskrivninger.

TABELL 11. BRUTTOPRODUKSJON ETTER NÆRING. 1)
 Mill.kr

	1987*	1988*	1988				1989	
			1.kv.	2.kv.	3.kv.	4.kv.	1.kv.	2.kv. a)
Bruttoproduksjon	1104294	1161673	283581	287361	287087	303645	290530	308494
Næringsvirksomhet	908091	958004	234974	237037	236716	249277	242601	255902
Primærnæringer	38602	40064	7990	8906	14216	8953	8030	9158
Jordbruk	25980	25818	3861	5553	11354	5049	4002	5262
Skogbruk	3671	4208	1705	1130	324	1049	1832	1232
Fiske og fangst	8951	10038	2423	2223	2537	2854	2196	2664
Oljeutvinning og rør- transport	79795	76130	20365	18332	18302	19130	25004	27599
Utvinning av råolje og naturgass	73274	70105	18749	16902	16944	17510	23304	25972
Rørtransport	6521	6025	1616	1430	1359	1620	1699	1627
Industri og berg- verksdrift	283864	300227	75458	76329	69250	79190	78535	81341
Bergverksdrift	3865	3938	905	1065	997	970	1021	1162
Skjermet industri ..	84610	89512	22070	23000	20705	23737	21819	23752
Utekonkurrerende industri	62816	72357	17506	17983	17768	19099	20472	21097
Hjemmekonkurrerende industri	132573	134421	34977	34281	29779	35384	35223	35330
Elektrisitetsforsyning	43823	50176	14151	10803	10660	14561	15409	12896
Bygge- og anleggs- virksomhet	97256	100834	24465	25222	25277	25870	21074	22561
Varehandel	95846	98640	23677	24650	24187	26125	22347	25504
Utenriks sjøfart og oljeboring	32400	37686	8869	8801	9654	10362	10787	11788
Utenriks sjøfart ...	29327	34373	8103	8051	8809	9410	10052	10916
Oljeboring	3073	3312	766	749	845	952	735	872
Samferdsel	59719	64266	14457	16673	16082	17053	14343	16711
Boligtjenester	31292	35273	8343	8813	8978	9139	9414	9680
Annen nærings- virksomhet	145494	154709	37200	38507	40108	38893	37658	38664
Hotell- og restaurantdrift	18440	19584	4445	4919	5906	4315	4427	4975
Finansiell tjeneste- yting	42633	43651	10735	10768	11029	11120	11117	10981
Forretningsmessig tjenesteyting og utleievirksomhet ...	45752	50111	12003	12560	12824	12725	11853	12134
Tjenesteyting ellers	38669	41362	10018	10260	10350	10734	10260	10573
Offentlig forvaltnings- virksomhet	127851	137555	32434	34121	34310	36690	33385	36834
Statlig forvaltnings- virksomhet	48035	51334	11636	12717	12452	14529	11557	14213
Forsvar	18472	19075	4210	4274	4532	6059	3761	5259
Undervisning	7026	7722	1877	2025	1688	2132	1903	2218
Helsetjenester	2310	2394	586	631	577	600	573	667
Annen tjeneste- produksjon	20228	22143	4962	5787	5655	5739	5321	6070
Kommunal forvaltnings- virksomhet	79816	86221	20798	21404	21858	22161	21827	22621
Undervisning	22962	24605	5907	6133	6264	6300	6237	6389
Helsetjenester	36283	39392	9587	9800	9955	10051	10074	10430
Annen tjeneste- produksjon	20571	22224	5305	5471	5639	5809	5517	5802
Korreksjonsposter	68351	66115	16173	16203	16061	17678	14544	15757
MEMO:								
Fastlands-Norge	992099	1047858	254347	260228	259130	274152	254739	269108
Skjermede næringer .	780223	822896	196830	203546	207724	214795	193995	207622
Utekonkurrerende næringer	66681	76294	18412	19048	18765	20069	21493	22260
Hjemmekonkurrerende næringer	145195	148668	39105	37633	32641	39288	39251	39226

1) Uoverensstemmelsene i tabellene skyldes maskinell avrunding.

a) Anslag tildels basert på framskrivninger.

TABELL 12. VAREINNSATS ETTER NÆRING. 1)
 Mill.kr

	1987*	1988*	1988				1989	
			1.kv.	2.kv.	3.kv.	4.kv.	1.kv.	2.kv.a)
Vareinnsats	541352	567428	138024	141502	137997	149904	140530	151095
Næringsvirksomhet	474133	498029	121973	124924	120745	130387	124114	133047
Primærnæringer	20204	21541	4276	6932	5648	4685	4316	7415
Jordbruk	15587	16176	2935	5736	4374	3131	2940	5912
Skogbruk	512	574	235	157	44	138	245	166
Fiske og fangst	4105	4792	1105	1040	1230	1416	1132	1338
Oljeutvinning og rør- transport	22834	26694	6709	6207	6486	7293	8203	8529
Utvinning av råolje og naturgass	22176	25953	6512	6033	6314	7094	7988	8316
Rørtransport	658	741	197	174	172	198	215	213
Industri og berg- verksdrift	197312	202595	51035	51792	46914	52854	52331	55089
Bergverksdrift	2211	2226	508	604	565	549	558	649
Skjermet industri ..	60992	62606	15371	16180	14673	16381	15160	16696
Utekonkurrerende industri	46113	48734	12155	12389	11887	12303	13077	13845
Hjemmekonkurrerende industri	87995	89029	23001	22619	19789	23620	23535	23899
Elektrisitetforsyning	22743	26202	7431	5478	5575	7718	8170	6693
Bygge- og anleggs- virksomhet	61852	64213	15519	15965	16206	16523	13616	14592
Varehandel	35849	36614	8830	9087	8874	9823	8255	9341
Utenriks sjøfart og oljeboring	23999	24878	5795	5801	6473	6810	6928	7860
Utenriks sjøfart ...	22973	23892	5551	5574	6231	6537	6715	7619
Oljeboring	1026	986	244	226	242	273	213	241
Samferdsel	27696	29033	6461	7119	7282	8172	6253	6969
Boligtjenester	9316	10259	2493	2556	2581	2630	2658	2696
Annen nærings- virksomhet	52326	56000	13424	13989	14706	13881	13383	13863
Hotell- og restaurantdrift	9520	9997	2278	2510	3024	2185	2219	2514
Finansiell tjeneste- yting	14932	15963	3939	3983	4048	3994	3909	3908
Forretningsmessig tjenesteyting og utleievirksomhet ...	17177	18659	4467	4683	4767	4742	4453	4576
Tjenesteyting ellers	10698	11381	2741	2813	2867	2960	2801	2865
Offentlig forvaltnings- virksomhet	42193	45239	10097	10660	11153	13329	10186	11967
Statlig forvaltnings- virksomhet	22018	23611	5122	5401	5604	7484	4897	6445
Forsvar	11549	11713	2524	2388	2636	4165	2037	3266
Undervisning	1908	2213	535	524	459	695	576	617
Helsetjenester	640	654	175	164	148	167	157	169
Annen tjeneste- produksjon	7921	9031	1888	2324	2361	2457	2127	2394
Kommunal forvaltnings- virksomhet	20175	21628	4975	5259	5549	5845	5289	5522
Undervisning	3636	3755	903	897	936	1019	924	942
Helsetjenester	7252	7862	1789	1954	2048	2071	1926	2052
Annen tjeneste- produksjon	9286	10011	2283	2408	2565	2755	2438	2528
Korreksjonsposter	25026	24160	5954	5919	6098	6189	6231	6080
MEMO:								
Fastlands-Norge	494519	515856	125521	129495	125038	135802	125399	134706
Skjermede næringer .	353581	370502	88516	92687	91524	97776	86852	94809
Utekonkurrerende næringer	48324	50960	12663	12993	12452	12852	13636	14494
Hjemmekonkurrerende næringer	92613	94394	24342	23815	21063	25174	24911	25403

1) Uoverensstemmelsene i tabellene skyldes maskinell avrunding.

a) Anslag tildels basert på framskrivninger.

TABELL 13. PRIVAT KONSUM. 1)

Mill.kr

	1987*	1988*	-----1988-----				-----1989-----	
			1.kv.	2.kv.	3.kv.	4.kv.	1.kv.	2.kv.a)
Privat konsum	297641	308754	73756	75206	76611	83182	73003	77576
Spesifisert innen-								
landsk konsum	285718	296163	71011	72015	72809	80327	70990	75481
Matvarer	55681	58927	13842	14358	14726	16002	13683	15023
Drikkevarer og								
tobakk	19479	21121	4777	5252	5184	5907	4739	5620
Klær og skotøy	21959	21562	4746	5303	4847	6666	4589	5367
Bolig, lys og bren-								
sel	50110	55187	14623	12939	12355	15270	15349	14097
Møbler og hushold-								
ningsartikler	22955	22874	5410	5115	5554	6794	5332	5440
Helsepleie	11203	12559	3105	3080	3065	3310	3272	3287
Transport, post- og								
teletjenester	45116	40879	9956	10767	10286	9869	9399	10924
Fritidssysler og ut-								
danning	25730	27415	6489	6399	6686	7840	6562	6792
Andre varer og tje-								
nester	33484	35640	8063	8801	10105	8671	8065	8931
Korreksjonsposter	11923	12591	2744	3191	3802	2854	2013	2095
Nordmenns konsum i								
utlandet	21036	22568	4639	5550	7517	4862	4020	4682
Utlendingers konsum								
i Norge	-9113	-9977	-1895	-2359	-3715	-2008	-2008	-2586

1) Uoverensstemmelsene i tabellene skyldes maskinell avrunding.

a) Anslag tildels basert på framskrivninger.

TABELL 14. BRUTTOINVESTERING I FAST KAPITAL 1)

Mill.kr

	1987*	1988*	1988-				1989-	
			1.kv.	2.kv.	3.kv.	4.kv.	1.kv.	2.kv.a)
Bruttoinvestering i fast kapital	157884	170864	35318	53573	38920	43053	31463	53677
Næringsvirksomhet	137798	148842	29984	48381	33531	36947	26755	48518
Primærnæringer	7956	8997	1786	2560	2395	2256	1639	2417
Jordbruk	3961	4097	689	1245	1179	984	672	1224
Skogbruk	614	644	74	219	180	171	80	236
Fiske og fangst	3380	4257	1023	1097	1036	1101	888	957
Oljeutvinning og rørtransport	32564	32942	3011	19444	6050	4437	2249	23050
Utvinning av råolje og naturgass	31848	32541	2948	19301	5948	4344	2223	23003
Rørtransport	716	402	63	143	103	93	27	47
Industri og bergverksdrift	20085	18180	4369	4595	4299	4917	3183	4143
Bergverksdrift	387	385	87	100	67	130	134	111
Skjermet industri ..	3969	3714	778	982	895	1059	696	851
Utekonkurrerende industri	8999	8256	2165	2034	1878	2178	1137	1763
Hjemmekonkurrerende industri	6730	5826	1339	1479	1458	1550	1216	1418
Elektrisitetsforsyning	9009	9451	1932	2342	2262	2916	1688	1969
Bygge- og anleggsvirksomhet	2849	2644	618	670	669	688	550	588
Varehandel	7074	5077	1491	1311	1153	1122	835	973
Utenriks sjøfart og oljeboring	-1586	11832	1401	3254	1569	5609	3479	2940
Utenriks sjøfart ...	-2476	12177	1477	3248	1779	5673	3950	3191
Oljeboring	890	-344	-76	6	-210	-65	-471	-251
Samferdsel	10419	8957	2663	1736	2408	2151	1915	2035
Boligtjenester	29373	29819	7392	7219	7555	7653	6504	6192
Annen næringsvirksomhet	20055	20941	5321	5250	5171	5199	4713	4210
Hotell- og restaurantdrift	248	188	52	48	52	36	33	39
Finansiell tjenesteyting	4694	4826	1210	1221	1205	1191	1111	1085
Tjenesteyting ellers	15113	15927	4059	3981	3915	3972	3569	3086
Offentlig forvaltningsvirksomhet	20086	22022	5334	5193	5389	6106	4709	5159
Statlig forvaltningsvirksomhet	6709	7955	1803	1744	1914	2494	1531	2217
Undervisning	756	818	211	192	169	245	178	203
Helsetjenester	122	125	26	23	27	49	31	24
Annen tjenesteproduksjon	5831	7013	1565	1529	1719	2200	1323	1990
Kommunal forvaltningsvirksomhet	13377	14066	3532	3448	3475	3611	3178	2942
Undervisning	2358	2277	592	563	555	568	624	486
Helsetjenester	3690	3803	985	947	931	939	788	807
Annen tjenesteproduksjon	7329	7986	1954	1938	1989	2105	1766	1650
MEMO:								
Fastlands-Norge	126906	126089	30906	30876	31301	33007	25734	27687
Skjermede næringer .	106796	106723	26217	25947	26681	27877	22281	23201
Utekonkurrerende næringer	9386	8640	2252	2134	1946	2308	1271	1874
Hjemmekonkurrerende næringer	10725	10726	2436	2794	2674	2822	2183	2612

1) Uoverensstemmelsene i tabellene skyldes maskinell avrunding.

a) Anslag tildels basert på framskrivninger.

TABELL 15. EKSPORT. 1)
Mill.kr

	1987*	1988*	-----1988-----				-----1989-----	
			1.kv.	2.kv.	3.kv.	4.kv.	1.kv.	2.kv. a)
Eksport i alt	200092	213117	52566	51169	52697	56685	60129	66226
Varer	145182	152130	38041	36498	36413	41179	44024	48504
Råolje og naturgass fra Nordsjøen	53620	48514	13083	11785	11408	12237	16907	18352
Skip, nybygde	1106	2213	497	626	433	658	545	150
Skip, eldre	8690	3023	324	206	596	1897	472	762
Oljeplattformer og moduler, nybygde	43	26	0	17	4	4	2	0
Oljeplattformer, eldre	294	467	85	0	219	164	475	268
Direkte eksport ved oljevirkosomhet	206	163	22	44	60	38	10	50
Andre varer	81222	97724	24030	23821	23693	26181	25612	28923
Produkter fra jordbruk, skog- bruk og fiske	3819	4772	1199	1165	965	1443	1173	1282
Bergverksprodukter	1588	1646	337	420	392	497	443	493
Industriprodukter .	75583	90812	22459	22169	22145	24038	23900	26946
Nærings- og nyttelsesmidler ..	10058	10818	2804	2451	2495	3067	2401	2694
Grafiske pro- dukter	134	183	42	41	50	50	47	50
Treforedlings- produkter	7407	8667	2117	2096	2156	2298	2326	2586
Kjemiske råvarer	6759	7912	1946	2284	2025	1657	2116	2303
Raffinerte olje- produkter	5092	4553	1214	1159	1296	883	885	1416
Metaller	18721	26678	6027	6209	6851	7592	7898	8574
Tekstil- og bekledningsvarer	1651	1603	417	382	360	444	345	397
Trevarer, møbler og innredninger .	1196	1378	335	311	302	431	479	659
Kjemiske og mineralske pro- dukter	7731	8900	2342	2139	2052	2367	2307	2344
Andre verksted- produkter	16833	20120	5214	5097	4559	5249	5097	5923
Elektrisk kraft ...	233	494	35	67	190	202	96	201
Tjenester	54910	60987	14526	14671	16284	15506	16105	17722
Brutto frakter ved skipsfart	27034	31766	7491	7426	8145	8704	9308	10126
Brutto inntekter ved oljeboring	272	124	27	31	34	32	68	75
Direkte eksport ved annen oljevirkosom- het	994	1128	288	264	268	309	326	300
Eksport av rør- tjenester	3201	2340	676	572	470	623	581	484
Utlendingers konsum i Norge	9113	9977	1895	2359	3715	2008	2008	2586
Andre tjenester	14296	15651	4149	4019	3652	3831	3814	4151

1) Uoverensstemmelsene i tabellene skyldes maskinell avrunding.

a) Anslag tildels basert på framskrivninger.

TABELL 16. IMPORT. 1)

Mill.kr

	1987*	1988*	1988				1989	
			1.kv.	2.kv.	3.kv.	4.kv.	1.kv.	2.kv. a)
Import i alt	211949	217454	51787	53657	52906	59103	52318	57188
Varer	151516	154359	37791	38331	34650	43588	36982	40528
Skip, nybygde og eldre	4273	14366	1512	2832	2306	7716	4420	4246
Oljeplattformer og moduler, nybygde og eldre	1840	808	396	250	69	94	110	7
Direkte import ved oljevirkosomhet	1667	785	136	208	179	261	367	315
Andre varer	143735	138399	35746	35040	32095	35517	32084	35961
Produkter fra jordbruk, skogbruk og fiske	5538	5461	1588	1391	1068	1414	1481	1513
Råolje	2490	823	260	175	230	158	118	191
Bergverksprodukter	1750	1987	484	485	535	482	499	571
Industriprodukter	133785	130040	33394	32950	30247	33448	29980	33681
Nærings- og nytelsesmidler .	5314	5823	1275	1418	1417	1712	1435	1603
Grafiske produkter	1940	1923	461	458	481	522	458	452
Treforedlingsprodukter	3709	4048	1039	970	933	1106	1062	1114
Kjemiske råvarer	6233	7109	1603	1913	1619	1973	1903	2325
Raffinerte oljeprodukter	2859	2641	470	517	623	1031	838	899
Metaller	9046	12248	2656	2843	3245	3504	3382	3771
Tekstil- og beklæringsvarer .	14311	13264	3716	2855	3556	3137	3106	2661
Trevarer	6593	5661	1531	1512	1209	1409	1076	1176
Kjemiske og mineralske produkter	24270	24507	6030	6162	5772	6543	5690	6292
Andre verkstedprodukter	51372	46205	12136	12694	10050	11325	9986	10825
Transportmidler mv. uten tilsvarende norsk produksjon	8138	6610	2475	1608	1342	1186	1044	2564
Elektrisk kraft ..	172	89	20	39	15	15	7	5
Tjenester	60433	63094	13996	15326	18256	15515	15336	16660
Brutto utgifter ved skipsfart	20597	21407	4949	4980	5582	5895	6025	6860
Brutto utgifter ved oljeboring	183	268	71	66	66	65	91	101
Direkte import ved annen oljevirkosomhet	2691	2713	530	615	921	647	859	885
Nordmenns konsum i utlandet	21514	23060	4731	5654	7661	5014	4130	4794
Andre tjenester	15446	15646	3715	4010	4026	3894	4232	4020

1) Uoverensstemmelsene i tabellene skyldes maskinell avrunding.

a) Anslag tildels basert på framskrivninger.

TABELL 17. UTENRIKSREGNSKAP. 1)

Mill.kr

	1987*	1988*	-----1988-----				-----1989-----	
			1.kv.	2.kv.	3.kv.	4.kv.	1.kv.2)	2.kv.2)
Driftsregnskap								
Overskudd på driftsregnskapet.....	-27644	-23846	-3738	-7905	-5251	-6952	830	1936
Vare- og tjenestebalansen	-11857	-4337	779	-2488	-210	-2418	7808	8575
Rente- og stønadsbalansen	-15788	-19509	-4518	-5417	-5041	-4534	-6979	-6638
Renter fra utlandet...	18621	19361	5628	4486	4292	4954	4969	5544
Aksjeutbytte mv. fra utlandet.....	2166	2339	484	529	541	786	486	408
Stønader fra utlandet.	1515	1776	354	514	476	432	388	459
Renter til utlandet...	23987	29496	7764	6765	7557	7411	8719	8392
Aksjeutbytte mv. til utlandet.....	6059	5301	1429	2570	673	631	2423	2622
Stønader til utlandet.	8043	8187	1793	1611	2120	2664	1678	2034
Netto endringer i fordringer og gjeld ikke forårsaket av transaksjoner.	16087	-2912	1349	-128	-10035	5901	-4760	-6139
Nedgang i Norges nettogjeld.....	-11558	-26758	-2389	-8033	-15285	-1050	-3930	-4203
Kapitalregnskap								
Netto inngang, langsiktige kapitaltransaksjoner.....	3016	34320	10423	13066	5876	4955	8806	4746
Netto inngang, kjente kortsiktige kapitaltransaksjoner.....	34950	861	690	-1356	-1657	3181	-3031	-1903
Netto inngang, andre kortsiktige kapitaltransaksjoner og statistiske feil.....	-10322	-11335	-7377	-3807	1033	-1185	-6605	-4778
Netto kapitaltransaksjoner i alt.....	27644	23846	3738	7905	5251	6952	-830	-1936
Netto endringer i fordringer og gjeld forårsaket av valutakursendringer mv.....	-16087	2912	-1349	128	10035	-5901	4760	6139
Oppgang i Norges nettogjeld.....	11558	26758	2389	8033	15285	1050	3930	4203
MEMO:								
Overskudd på driftsregnskapet utenom eksport av eldre skip og import av nybygde og eldre skip.....	-32062	-12502	-2551	-5278	-3541	-1134	4779	5421

1) Uoverensstemmelsene i tabellene skyldes maskinell avrunding.

2) Tallene for 1. og 2. kvartal 1989 er hentet fra det siste reviderte utenriksregnskapet. Eksport- og importtallene i kvartalsvis nasjonalregnskap er ikke avstemt mot de nye utenriksregnskapstallene.

TABELL 18. DISPONIBEL INNTEKT OG SPARING FOR NORGE. 1)

Mill.kr

	1987*	1988*	-----1988-----				-----1989-----	
			1.kv.	2.kv.	3.kv.	4.kv.	1.kv.	2.kv.a)
Bruttonasjonalprodukt ..	562938	594243	145556	145858	149089	153739	149999	157399
-Renter, aksjeutbytte m.v. til utlandet, netto	9263	13100	3081	4320	3397	2302	5687	5062
Bruttonasjonalinntekt	553675	581143	142475	141538	145692	151437	144312	152337
-Kapitalslit	82444	92301	22188	22784	23378	23951	24190	24350
Nasjonalinntekt	471232	488841	120287	118754	122314	127487	120121	127986
Stønader til utlandet, netto	6529	6412	1439	1097	1644	2232	1290	1575
Disponibel inntekt for Norge	464703	482429	118848	117657	120670	125255	118831	126411
-Konsum i alt	413713	431368	103047	105831	107269	115221	102772	110495
Sparing	50990	51062	15801	11826	13401	10034	16059	15916
Disponibel realinntekt for Norge 2)	464703	455440	115208	111215	113336	115681	109772	115077

1) Uoverensstemmelsene i tabellene skyldes maskinell avrunding.

2) Deflatert med prisindeks for innenlandsk anvendelse.

a) Anslag tildels basert på framskrivninger.

(SU nr. 36, 1989)

UTENRIKSREGNSKAP FOR 1. HALVÅR 1989

Statistisk sentralbyrås foreløpige oppstilling av utenriksregnskapet for 1. halvår 1989 viser et overskudd på driftsregnskapet på 2 766 mill.kr mot et underskudd på 11 643 mill.kr for 1. halvår 1988. Overskuddet i 1. halvår 1989 fordeles seg på 1. og 2. kvartal med henholdsvis 830 og 1 936 mill.kr. I juni 1989 alene var det et underskudd på 45 mill.kr.

For varer og tjenester i alt var det et eksportoverskudd på 16 383 mill.kr for 1. halvår 1989 mot et importoverskudd på 1 709 mill.kr for 1. halvår 1988. Total eksportverdi gikk opp med 22 767 mill.kr eller 21,9 prosent, og importverdien totalt viser en oppgang på 4 674 mill.kr, dvs. 4,4 prosent fra 1. halvår i fjor til samme periode i år. I juni måned 1989 alene var det et eksportoverskudd på 1 654 mill.kr.

Eksport og import av varer i utenriksregnskapet omfatter enkelte poster som ikke er med i handelsstatistikken, se tabellen på neste side. Eksporten av varer i alt viser en oppgang fra 1. halvår 1988 til 1. halvår 1989 på 18 000 mill.kr, mens vareeksporten ifølge handelsstatistikken gikk opp med 21 083 mill.kr. Eksporten av råolje og naturgass, eldre skip, eldre oljeplattformer og andre varer mv. viser en oppgang på henholdsvis 10 391, 704, 658 og 6 674 mill.kr, mens eksporten av nybygde skip gikk ned med 428 mill.kr. Eksporten av tjenester i alt viser en oppgang på 4 766 mill.kr. Brutto inntekter ved skipsfart og oljeboring gikk opp med 4 829 mill.kr, mens andre tjenester inklusive reisetrafikk mv. viser en nedgang på 63 mill.kr fra 1. halvår 1988 til 1. halvår 1989.

Importen av varer i alt viser en oppgang på 1 388 mill.kr fra 1. halvår 1988 til 1. halvår 1989, mens vareimporten ifølge handelsstatistikken gikk opp med 2 768 mill.kr. Importen av nybygde skip, eldre skip og direkte import ved oljevirkosomhet viser en oppgang på henholdsvis 520, 3 802 og 337 mill.kr fra 1. halvår i fjor til 1. halvår i år, mens importen av nybygde oljeplattformer og moduler og andre varer ble redusert med henholdsvis 529 og 2 742 mill.kr. Importen av tjenester i alt gikk opp med 3 286 mill.kr. Brutto utgifter ved skipsfart og oljeboring, direkte import ved annen oljevirkosomhet og andre tjenester mv. viser en oppgang på henholdsvis 3 378, 599 og 756 mill.kr fra 1. halvår 1988 til 1. halvår 1989, mens reisetrafikk gikk ned med 1 446 mill.kr.

Rente- og stønadsbalansen viser et underskudd på 13 616 mill.kr i 1. halvår 1989 mot 9 934 mill.kr i 1. halvår 1988. Det var en oppgang i netto renter, netto aksjeutbytte mv. og netto stønader til utlandet på henholdsvis 2 185, 1 166 og 330 mill.kr. I juni 1989 alene var det et rente- og stønadsunderskudd på 1 698 mill.kr.

Til tross for overskuddet på driftsregnskapet i 1. halvår 1989, økte Norges nettogjeld med 8 133 mill.kr. For perioden 1. halvår 1989 bidro netto omvurderinger av fordringer og gjeld negativt med 10 899 mill.kr, hovedsakelig som følge av valutakursendringer. I juni alene økte nettogjelden med 2 875 mill.kr, etter et negativt bidrag fra netto omvurderinger av fordringer og gjeld på 2 830 mill.kr.

Offentlig forvaltning, finansinstitusjoner og andre innenlandske sektorer viser en netto inngang av langsiktige kapitaltransaksjoner i alt som er henholdsvis 5 661, 3 787 og 489 mill.kr lavere i 1. halvår 1989 enn i 1. halvår 1988. Netto inngang av langsiktige lån fra utlandet viser en nedgang for offentlig forvaltning, finansinstitusjoner og andre innenlandske sektorer på henholdsvis 4 919, 2 933 og 6 774 mill.kr fra 1. halvår i fjor til samme periode i år. I 1. halvår

1989 var det en netto inngang av utlandets netto direkte investeringer i andre innenlandske sektorer på 5 217 mill.kr, mens det var en ubetydelig netto utgang i 1. halvår 1988. Norske investeringer i utlandet netto gikk opp med 665 mill.kr.

Kortsiktige kapitaltransaksjoner i alt viser en netto utgang på 16 317 mill.kr for 1. halvår 1989 mot 11 845 mill.kr for 1. halvår 1988. Offentlig forvaltning forverret sin netto inngang av kortsiktige kapitaltransaksjoner med 99 mill.kr. Finansinstitusjoner i alt viser en netto utgang av kortsiktig kapital på 4 919 mill.kr i 1. halvår i år mot en netto inngang på 5 219 mill.kr i samme periode i fjor. Forretnings- og sparebanker og andre finansinstitusjoner forverret sine kortsiktige kapitaltransaksjoner overfor utlandet netto med henholdsvis 12 803 og 1 703 mill.kr, mens Norges Bank viser en netto utgang av kortsiktig kapital som er 4 370 mill.kr lavere i 1. halvår i år enn i samme periode i fjor. Andre innenlandske sektorer reduserte sin netto utgang av kortsiktige kapitaltransaksjoner med 5 965 mill.kr fra 1. halvår 1988 til 1. halvår 1989. Dette skyldes en bedring i gjeldstransaksjonene og fordringstransaksjonene overfor utlandet netto på henholdsvis 2 696 og 3 268 mill.kr. Andre kortsiktige kapitaltransaksjoner og statistiske feil viser en netto utgang som er 200 mill.kr høyere i 1. halvår 1989 enn i 1. halvår 1988.

Hovedtall. Mill.kr

	1. halvår		Endring i pst.
	1988	1989	
Driftsregnskap			
Overskudd på driftsregnskapet	-11 643	2 766	..
Vare- og tjenestebalansen.....	-1 709	16 383	..
Eksport av varer.....	74 538	92 538	24,1
Eksport av tjenester.....	29 197	33 963	16,3
Import av varer.....	76 122	77 510	1,8
Import av tjenester.....	29 323	32 609	11,2
Rente- og stønadsbalansen.....	-9 934	-13 616	..
<i>Memo:</i>			
<i>Overskudd på driftsregnskapet utenom eksport av eldre skip og import av nybygde og eldre skip</i>	<i>-7 828</i>	<i>10 198</i>	<i>..</i>
Kapitalregnskap			
Netto inngang, langsiktige kapitaltransaksjoner.....	23 488	13 550	..
Netto inngang, kjente kortsiktige kapitaltransaksjoner.....	-662	-4 934	..
Netto inngang, andre kortsiktige kapitaltransaksjoner og statistiske feil.....	-11 183	-11 383	..
Netto kapitaltransaksjoner i alt.....	11 643	-2 766	..
Netto endringer i fordringer og gjeld forårsaket av valutakursendringer mv.....	-1 221	10 899	..
Oppgang i Norges nettogjeld.....	10 422	8 133	..

Handelsstatistikkens tall for varer			
Eksportoverskudd (utførselsoverskudd) i utenrikshandelen med varer i alt 1).....	-3 276	15 039	..
Eksport (utførsel) av varer i alt 1).....	70 069	91 152	30,1
Import (innførsel) av varer i alt 1).....	73 345	76 113	3,8

1) Statistisk ukehefte nr. 31/89, 2. august 1989.

Tabell 1. Utenriksregnskap for 1. halvår 1989 1). Foreløpige tall. Mill.kr

I. Driftsregnskap	1. halvår			
	1988		1989	
	Eksport/ Inngang	Import/ Utgang	Eksport/ Inngang	Import/ Utgang
A. Varer og tjenester				
1. Varer	74 538	76 122	92 538	77 510
a. Råolje og naturgass fra Nordsjøen	24 868	-	35 259	-
b. Skip, nybygde	1 123	396	695	916
c. Skip, eldre	529	3 948	1 233	7 750
d. Oljeplattformer og moduler, nybygde	18	646	2	117
e. Oljeplattformer, eldre	85	-	743	-
f. Direkte eksport 2)/ import ved oljevirk- sømsomhet	65	345	60	682
g. Andre varer	47 851	70 787	54 546	68 045
2. Tjenester	29 197	29 323	33 963	32 609
a. Brutto frakter/utgifter ved skipsfart 3) ...	14 918	9 929	19 660	13 202
b. Brutto inntekter/utgifter ved oljeboring ...	58	137	145	242
c. Direkte eksport 2)/ import ved annen olje- virkosomhet	552	1 145	626	1 744
d. Eksport av rørtjenester	1 248	-	1 065	-
e. Reisetrafikk 4)	3 972	9 960	3 957	8 514
f. Utlendinger i Norge/nordmenn i utlandet, ellers	282	426	457	430
g. Andre tjenester	8 168	7 726	8 054	8 478
I alt	103 735	105 445	126 502	110 119
Eksportoverskudd (inng.)/importoverskudd (utg.)	-	1 709	16 383	-
B. Renter og stønader				
1. Renter	10 115	14 529	10 512	17 111
2. Aksjeutbytte mv.	1 013	3 998	894	5 045
3. Stønader	868	3 404	846	3 712
I alt	11 996	21 930	12 252	25 868
Rente- og stønadsoverskudd (inng.)/underskudd (utg.)	-	9 934	-	13 616
Overskudd (inng.)/underskudd (utg.) på driftsregn- skapet	-	11 643	2 766	-
Memo:				
Overskudd (inng.)/underskudd (utg.) på driftsregn- skapet utenom eksport av eldre skip og import av nybygde og eldre skip	-	7 828	10 198	-
II. Endringer i fordringer og gjeld ikke forårsaket av transaksjoner mv.				
A. Tildelte spesielle trekkrettigheter i IMF	-	-	-	-
B. Omvurderinger av fordringer og gjeld pga. valuta- kursendringer	4 925	3 995	6 482	17 054
1. Norges Banks fordringer på utlandet	24	2 537	993	737
2. Andre bankinnskudd og kortsiktig lånegjeld	1 270	354	756	4 813
3. Langsiktig lånegjeld	3 628	104	575	11 324
4. Lån til utlandet	3	999	4 158	181
5. Fordringer og gjeld ellers
C. Andre omvurderinger	411	120	65	392
I alt	5 336	4 115	6 547	17 446
III. Nedgang (inng.)/oppgang (utg.) i Norges netto- gjeld		10 422		8 133

1) Tallene for tidligere perioder er rettet. 2) Korreksjonspost for delte olje- og gassfelt. 3) Medregnet ombygginger og ekstraordinære reparasjoner. 4) Medregnet grensehandel.

Tabell 1. (forts.). Utenriksregnskap for 1. halvår 1989. Foreløpige tall. Mill.kr

IV. Kapitalregnskap	1. halvår			
	1988		1989	
	Inngang	Utgang	Inngang	Utgang
A. Langsiktige kapitaltransaksjoner				
(i) Offentlig forvaltning (inkl. kommuneforetak) .	8 479	1 560	4 310	3 052
a. Lån fra utlandet	8 312	1 075	2 745	427
1. Statsforvaltningen	5 668	-	2 367	-
2. Kommuneforvaltningen (inkl. foretak) ...	2 644	1 075	377	427
b. Andre finansobjekter	167	485	1 566	2 625
(ii) Finansinstitusjoner	16 139	7 281	15 827	10 756
a. Lån fra utlandet	11 529	1 743	8 849	1 996
b. Andre finansobjekter	4 610	5 538	6 978	8 760
(iii) Andre innenlandske sektorer	38 561	30 850	40 516	33 294
a. Lån fra utlandet	15 487	7 830	8 039	7 156
1. Statsforetak	8 403	2 255	1 908	2 178
2. Rederier	1 522	1 011	3 104	2 500
3. Andre sektorer	5 562	4 563	3 027	2 478
b. Direkte investeringer i Norge	6 984	6 987	11 006	5 789
c. Direkte investeringer i utlandet	9 998	11 518	7 318	9 503
d. Lån til utlandet	522	384	220	299
e. Andre finansobjekter	5 570	4 131	13 933	10 547
I alt	63 179	39 691	60 653	47 103
Langsiktige kapitaltransaksjoner, netto	23 488		13 550	
B. Kortsiktige kapitaltransaksjoner				
(i) Offentlig forvaltning (inkl. kommuneforetak) .	1 110	771	254	14
(ii) Finansinstitusjoner	23 650	18 431	17 757	22 676
a. Norges Bank	733	10 781	950	6 628
1. Fordringsreduksjon (inng.)/økning (utg.)	422	10 452	576	6 042
2. Gjeldsøkning (inng.)/reduksjon (utg.) ..	311	329	374	586
b. Forretnings- og sparebanker	14 492	-	1 689	-
1. Fordringsreduksjon (inng.)/økning (utg.)
2. Gjeldsøkning (inng.)/reduksjon (utg.)
c. Andre finansinstitusjoner	8 425	7 650	15 119	16 047
1. Fordringsreduksjon (inng.)/økning (utg.)	472	751	611	1 007
2. Gjeldsøkning (inng.)/reduksjon (utg.) ..	7 953	6 899	14 508	15 041
(iii) Andre innenlandske sektorer	67 462	73 682	105 480	105 735
1. Fordringsreduksjon (inng.)/økning (utg.)	27 676	31 266	45 315	45 637
2. Gjeldsøkning (inng.)/reduksjon (utg.) ..	39 786	42 416	60 164	60 098
(iv) Andre kortsiktige kapitaltransaksjoner og statistiske feil	-	11 183	-	11 383
I alt	92 222	104 066	123 491	139 808
Kortsiktige kapitaltransaksjoner, netto		11 845		16 317
C. Netto kapitaltransaksjoner i alt	11 643			2 766
V. Netto endringer i fordringer og gjeld forårsaket av valutakursendringer mv. (II. B + C)		1 221	10 899	
VI. Oppgang (inng.)/nedgang (utg.) i Norges nettogjeld	10 422		8 133	

Tabell 2. Spesifikasjoner i driftsregnskapet overfor utlandet. Mill.kr

	Eksport av rå- olje og natur- gass	Netto eksport av skip og olje- platt- former/ moduler, nybygde	Netto eksport av skip og olje- platt- former, eldre	Netto eksport av varer, ellers	Netto frakter ved skips- fart	Netto eksport av reise- trafikk	Netto eksport, utlen- dinger i Norge/ i utlan- det, ellers	Netto eksport av andre tjenes- ter	Eks- port over- skudd
1987*									
Januar	5 288	-174	504	-4 971	619	-730	-18	283	800
Februar	4 612	237	2 373	-5 375	632	-693	33	69	1 888
Mars	4 595	-672	1 288	-6 274	427	-803	-2	12	-1 430
April	4 637	127	2 166	-6 114	625	-981	-35	-86	340
Mai	4 812	-508	472	-4 993	352	-725	-18	156	-453
Juni	3 774	-611	735	-5 082	602	-974	-28	-137	-1 721
Juli	4 655	86	425	-4 395	348	-1 746	-28	257	-399
August	2 898	-169	-66	-5 358	419	-1 129	-39	10	-3 434
September ..	4 286	-407	-278	-5 343	695	-1 100	-41	-207	-2 394
Oktober	4 999	29	-269	-5 411	626	-1 117	-7	-1	-1 151
November ...	4 402	-17	-65	-5 554	556	-1 068	-31	193	-1 584
Desember ...	4 663	-142	-1 046	-5 103	535	-1 144	24	-107	-2 320
Året 1987 ..	53 620	-2 219	6 240	-63 973	6 436	-12 211	-190	442	-11 857
1988*									
Januar	4 748	53	-50	-2 295	983	-950	-12	410	2 886
Februar	4 150	174	-492	-3 871	954	-856	1	-115	-55
Mars	4 185	-273	-413	-5 665	606	-1 001	-19	528	-2 052
April	4 222	103	-306	-4 015	728	-1 080	-52	43	-356
Mai	3 985	267	-631	-4 440	862	-904	-45	216	-690
Juni	3 578	-225	-1 443	-2 929	856	-1 197	-17	-64	-1 442
Juli	3 750	171	-786	-2 454	1 006	-1 639	-51	-279	-282
August	3 782	62	-183	-3 000	855	-1 220	-43	-28	226
September ..	3 876	46	-434	-3 069	702	-981	-12	-282	-154
Oktober	3 914	529	4	-3 661	790	-1 017	-24	131	665
November ...	3 978	-433	-1 332	-3 258	906	-973	-22	-209	-1 341
Desember ...	4 346	-423	-3 432	-2 641	1 112	-969	-1	266	-1 742
Året 1988 ..	48 514	52	-9 496	-41 298	10 359	-12 788	-296	616	-4 337
1989* 1)									
Januar	5 788	-115	-268	-2 073	1 111	-771	66	-338	3 400
Februar	5 083	42	-1 827	-2 552	1 190	-691	42	89	1 376
Mars	6 037	-17	-850	-2 205	981	-761	-7	-145	3 032
April	6 836	-43	-690	-3 409	1 143	-724	-26	-118	2 970
Mai	6 122	-2	-825	-1 801	1 043	-718	-14	145	3 951
Juni	5 395	-200	-1 315	-2 083	990	-893	-34	-206	1 654

* Foreløpige tall.

1) Tallene for januar-mai er rettet.

Tabell 2. (forts.) Spesifikasjoner i driftsregnskapet overfor utlandet. Mill.kr

	Netto renter	Netto aksje- utbyt- te mv.	Netto stø- nader	Rente- og stø- nads- over- skudd	Over- skudd på drifts- regn- skapet	Memo: Overskudd på driftsregn- skapet utenom eksport av eldre skip og import av ny- bygde og eldre skip	Netto endrin- ger i fordrin- ger og gjeld ikke forår- saket av transak- sjoner	Nedgang (opp- gang-) i Norges netto- gjeld til ut- landet
1987*								
Januar	-493	-878	-900	-2 271	-1 471	-1 624	3 246	1 775
Februar	11	-68	-208	-265	1 623	-750	3 247	4 870
Mars	-246	-531	-255	-1 031	-2 461	-3 002	1 063	-1 398
April	-305	-1 542	-642	-2 488	-2 149	-4 260	1 945	-204
Mai	-179	-458	-351	-988	-1 440	-1 913	1 628	188
Juni	-314	-173	-575	-1 061	-2 782	-3 339	-1 083	-3 865
Juli	-550	-1	-667	-1 218	-1 617	-2 004	-2 119	-3 736
August	-624	54	-389	-959	-4 393	-4 327	1 592	-2 801
September ..	-1 077	-55	-338	-1 470	-3 864	-3 506	2 151	-1 712
Oktober	-629	-158	-713	-1 500	-2 651	-2 381	1 965	-686
November ...	-527	-89	-556	-1 172	-2 757	-2 692	2 856	99
Desember ...	-433	5	-937	-1 365	-3 685	-2 265	-403	-4 089
Året 1987 ..	-5 366	-3 893	-6 528	-15 788	-27 644	-32 062	16 087	-11 558
1988*								
Januar	-705	-93	-418	-1 216	1 671	1 870	759	2 430
Februar	-534	-679	-537	-1 750	-1 805	-1 229	-735	-2 540
Mars	-897	-172	-483	-1 552	-3 604	-3 192	1 325	-2 279
April	-1 102	-873	-519	-2 494	-2 850	-2 468	2 672	-178
Mai	-615	-715	-288	-1 619	-2 309	-1 661	763	-1 546
Juni	-561	-453	-291	-1 304	-2 746	-1 149	-3 563	-6 309
Juli	-818	-104	-776	-1 688	-1 970	-1 178	-6 314	-8 284
August	-1 477	-37	-450	-1 964	-1 739	-1 255	-3 363	-5 101
September ..	-978	8	-418	-1 389	-1 542	-1 108	-358	-1 900
Oktober	-1 045	-4	-631	-1 680	-1 015	-1 019	2 502	1 488
November ...	-682	103	-782	-1 361	-2 702	-742	2 402	-300
Desember ...	-729	56	-819	-1 493	-3 235	627	997	-2 238
Året 1988 ..	-10 135	-2 962	-6 411	-19 509	-23 846	-12 502	-2 912	-26 758
1989* 1)								
Januar	-1 038	-110	-679	-1 827	1 573	2 234	-2 563	-990
Februar	-1 372	-1 673	-321	-3 367	-1 990	-163	-1 022	-3 012
Mars	-1 340	-154	-291	-1 785	1 247	2 708	-1 175	72
April	-1 130	-1 349	-787	-3 266	-296	546	620	324
Mai	-606	-715	-353	-1 674	2 277	3 370	-3 929	-1 652
Juni	-1 113	-150	-436	-1 698	-45	1 505	-2 830	-2 875

1) Tallene for januar-mai er rettet.

Tabell 3. Spesifikasjoner i kapitalregnskapet overfor utlandet. Mill. kr

	Netto kapitalinngang fra utlandet							Netto endringer i fordringer og gjeld forårsaket av valuta-kurs-endringer mv.	Oppgang (nedgang-) i Norges netto-gjeld til utlandet
	Til statsforvaltningen	Til finansinstitusjoner	Til rederier og oljeboring	Til oljeutvinning og rørtransport 1)	Til kommuner og offentlige og private foretak	Andre kortsiktede kapitaltransaksjoner og statistiske feil	Netto kapitaltransaksjoner i alt		
1987*									
Januar	179	4 143	-64	431	-2 283	-935	1 471	-3 246	-1 775
Februar	-5	-5 165	-1 876	483	-367	5 306	-1 623	-3 247	-4 870
Mars	-116	619	-217	-110	-861	3 145	2 461	-1 063	1 398
April	2 835	5 045	-2 140	5 372	-2 403	-6 559	2 149	-1 945	204
Mai	-18	3 693	-69	-1 235	318	-1 248	1 440	-1 628	-188
Juni	-4	5 887	-929	338	-829	-1 682	2 782	1 083	3 865
Juli	-34	3 360	-443	153	-408	-1 012	1 616	2 119	3 736
August	-17	-2 084	104	854	2 252	3 284	4 393	-1 592	2 801
September ..	-6	7 721	164	-349	-248	-3 419	3 864	-2 151	1 713
Oktober	-100	5 025	425	2 207	-1 639	-3 268	2 651	-1 965	686
November ...	-24	4 671	-188	-414	-2 174	885	2 757	-2 856	-99
Desember ...	-243	6 225	-61	1 473	1 109	-4 819	3 685	403	4 089
Året 1987 ..	2 448	39 141	-5 294	9 204	-7 533	-10 322	27 644	-16 087	11 558
1988*									
Januar	-184	7 207	53	-332	97	-8 511	-1 671	-759	-2 430
Februar	-63	3 361	84	1 659	-1 353	-1 883	1 805	735	2 540
Mars	3 126	-2 317	-43	-617	438	3 017	3 604	-1 325	2 279
April	2 505	-3 122	-77	3 289	-515	770	2 850	-2 672	178
Mai	-2	5 130	217	-505	-598	-1 933	2 309	-763	1 546
Juni	-9	3 819	343	569	668	-2 644	2 746	3 563	6 309
Juli	52	-603	313	1 104	-376	1 481	1 970	6 314	8 284
August	-135	2 227	532	205	1 088	-2 179	1 739	3 363	5 101
September ..	-54	951	-551	-526	-8	1 731	1 542	358	1 900
Oktober	-254	-1 132	-237	1 743	598	297	1 015	-2 502	-1 488
November ...	97	4 663	2 210	-16	-1 443	-2 808	2 702	-2 402	300
Desember ...	50	-2 740	1 671	892	2 035	1 326	3 235	-997	2 238
Året 1988 ..	5 129	17 444	4 514	7 465	630	-11 335	23 846	2 912	26 758
1989* 2)									
Januar	-501	434	176	-419	394	-1 658	-1 573	2 563	990
Februar	606	-234	341	1 812	89	-623	1 990	1 022	3 012
Mars	-35	747	581	406	1 377	-4 324	-1 247	1 175	-72
April	785	-1 501	-377	330	31	1 028	296	-620	-324
Mai	575	19	-698	585	2 265	-5 023	-2 277	3 929	1 652
Juni	43	687	530	-440	8	-783	45	2 830	2 875

* Foreløpige tall.

1) Inklusive selskaper som er statsforetak. 2) Tallene for januar-mai er rettet.

(SU nr. 36,1989)

EMISJONER AV SERTIFIKATER I JULI 1989

I juli 1989 ble det emittert sertifikater innenlands for 9 560 mill.kr. Av disse var 1 572 mill.kr statssertifikater, 6 028 mill.kr banksertifikater, 762 mill.kr kredittsertifikater og 1 198 mill.kr lånesertifikater. Totalt ble utestående sertifikatgjeld redusert med 10 857 mill.kr (18,0 prosent) i løpet av de 12 siste månedene. Total sertifikatgjeld var pr 31. juli 1989 49 590 mill.kr.

Emisjoner av sertifikater lagt ut i Norge. Mill.kr

	Bruttoemisjoner				Utestående beløp pr.	
	1988		1989*		31. juli 1988	31. juli 1989*
	Juli	Jan.-juli	Juli	Jan.-juli		
Emisjoner i alt	23 728	164 352	9 560	68 714 1)	60 447	49 590
Statssertifikater	1 227	23 490	1 572	24 167	17 940	25 957
Banksertifikater	19 366	114 147	6 028	24 082 1)	24 354	6 363
Forretningsbanker	12 125	79 072	4 058	14 145 1)	14 116	3 429
Sparebanker	7 241	35 075	1 970	9 937 1)	10 238	2 934
Kredittsertifikater	1 210	4 740	762	6 217	6 845	7 872
Finanssertifikater	575	5 740	-	430	3 240	580
Lånesertifikater	1 350	16 235	1 198	13 818	8 068	8 818
Statsbanker	-	150	-	-	150	100
Kommuner	130	1 790	125	1 515	890	1 640
Statsforetak	-	3 550	85	2 510	400	725
Kommuneforetak	70	1 735	118	1 638	1 418	1 228
Private foretak	1 150	9 010	870	8 155	5 210	5 125

1) Korigerte tall.

K i l d e : Norges Bank.

TILLEGG TIL DE INTERNASJONALE MANEDSTABELLER I STATISTISK MÅNEDSHEFTE NR. 7, 1989

Tallene er mottatt i tiden 28.8. - 1.9.89 og er foreløpige. De vil eventuelt bli korrigert i Statistisk månedshefte. Der vil man også finne nærmere forklaringer til tallene og alle korreksjoner av eldre tall.

Tall i parentes gjelder måneden (kvartalet, uken) før.

D a n m a r k (tabell 84)

Konsumprisindeks	Kol. H	Juli	173	(173)
------------------------	--------	------	-----	-------

S t o r b r i t a n n i a (tabell 86)

Sysselsetting	Kol. A	1.kv.	22 729	(22 828)
Arbeidsløyse	" B	Juni	1 703,5	(1 728,8)

F o r b u n d s r e p u b l i k k e n
T y s k l a n d (tabell 88)

Produksjon

a) Produksjonsindeks, industri ..	Kol. C.a.	Juni	115	(114)
Detaljometningsindeks	" D	Juni	108	(108)

PUBLIKASJONER UTSENDT I JULI 1989

BANK- OG KREDITTSTATISTIKK AKTUELLE TALL (BK; 16/89). I publikasjonen publiseres løpende regnskapsstatistikk for banker, kredittforetak, finansieringsselskaper mv. så snart tallene foreligger. Sidetall 19, 20 kr ISSN 0333-1504

ENSLIGES INNTEKT OG FORBRUK/Arne S. Anderen og Stein Opdahl (RAPP; 89/14). Publikasjonen presenterer resultater fra inntekts- og forbruksundersøkelsene med det formål å sammenlikne den økonomiske situasjonen for personer som bor alene, og for andre husholdninger, først og fremst par uten barn. Publikasjonen belyser i første rekke utviklingen i første halvdel av 1980-årene. De enslige utgjør på mange måter en svært sammensatt gruppe. Publikasjonen beskriver derfor kort hvordan denne gruppen er sammensatt. Sidetall 107, 75 kr ISBN 82-537-2796-8 ISSN 0332-8422

FISKE OG OPPDRETT AV LAKS MV. 1987 (NOS B; 840). Gir oppgaver over oppfisket kvantum og fangstverdi av laks og sjøaure fordelt på sjøfiske og elvefiske. Gir dessuten opplysninger om fiskeoppdrett og oppgaver over klekkerier, settefiskoppdrett og smoltproduksjon m.m. Sidetall 113, 55 kr ISBN 82-537-2788-7 ISSN 0801-8197

INDUSTRISTATISTIKK 1987 HEFTE I NÆRINGSTALL (NOS B; 836). Gir detaljerte struktur tall for næringene oljeutvinning, bergverksdrift og industri. Publikasjonen inneholder tabeller med tall for antall bedrifter og sysselsatte, lønnskostnader, bruttoproduksjonsverdi, bearbejningsverdi, bruttoinvesteringer m.m. Det er tatt inn tabeller med grupperinger etter lønnskostnadsandeler og konkurranse-type. Sidetall 173, kr 60 ISBN 82-537-2782-8 ISSN 0800-580x

KREDITTMARKEDSTATISTIKK FORDRINGER OG GJELD OVERFOR UTLANDET 1986 OG 1987 (NOS B; 842). Publikasjonen gir bl.a. tall for norske aksjer på utenlandske hender og utenlandske aksjer på norske hender fordelt etter land og næring. Sidetall 94, 45 kr ISBN 82-537-2798-4 ISSN 0333-3736

LØNNSSTATISTIKK FOR ANSATTE I SKOLEVERKET 1. OKTOBER 1988 (NOS B; 846). Sidetall 50, kr 35 ISBN 82-537-2801-8 ISSN 0800-2843

MANEDSSTATISTIKK OVER UTENRIKSHANDELEN (MU; MAI 1989). Gir i et fast tabelloppsett hovedtall for utenrikshandelen og i mer detaljerte tabeller innførselen og utførselen av varer. Sidetall 77, 25 kr ISSN 0332-6403

NYE DISTRIKTSTALL (ND; 5/89). Inneholder resultater fra aktuell statistikk for kommuner eller andre områder i vedkommende fylke. I denne måneden er ND-hefter kommet ut for: NORD-TRØNDELAG, NORDLAND, TROMS, FINNMARK. Sidetall 8-10, 15 kr ISSN 0800-8345

PUBLIKASJONER UNDER UTSENDING I AUGUST 1989

Kredittmarkedstatistikk. Lån, obligasjoner, aksjer mv. 1987 (NOS B; 845) Sidetall 100, 45 kr

Sosialt utsyn 1989 Sidetall 230, 125 kr

Sosialstatistikk 1987 (NOS B; 848) Sidetall 121 55 kr.

Olje- og gassvirksomhet 2. kvartal 1989 Statistikk og analyse (NOS B; 850) Sidetall 69, 55 kr

PUBLIKASJONENE ER TIL SALGS I BOKHANDLENE

REHABILITERING AV BYGNINGER 1986/Arild Thomassen (RAPP; 89/10). Presenterer resultatene av en undersøkelse over utført rehabilitering av bygninger i 1986. Rehabilitering er her et samlebegrep for vedlikehold, reparasjon, restaurering, utbedring, ombygging og tilbygg/påbygg. Sidetall 41, 70 kr ISBN 82-537-2791-7 ISSN 0332-8422

SKOGAVVIRKNING TIL SALG OG INDUSTRIELL PRODUKSJON 1987/88 (NOS B; 844). Gir kommunetall for avvirket kvantum fordelt på sortiment og fordelt etter treslag og kjøpergrupper. Sidetall 59, 45 kr ISBN 82-537-2794 -1 ISSN 0800-3637

STATISTISK MÅNEDSHEFTE (SM; 89/6). Gir i et sett av faste tabeller oversikt over det aller meste av det SSB lager av konjunkturstatistikk og annen måneds- og kvartalsstatistikk. Foruten tall for siste eller nest siste måned eller kvartal gir månedsheftet tall for en rekke tidligere måneder, kvartal og år. Sidetall 119, 30 kr ISSN 0029-3636

STATISTISK UKEHEFTE (SU; 27-30/89). Ukeheftet gir foruten kortidsstatistikk en løpende presentasjon av hovedresultater fra all ny statistikk etterhvert som den utkommer. Sidetall 33-59, 20 kr ISSN 0550-0567

STATISTISK ARBOK 1989 (NOS B; 835). Gir opplysninger om befolkning, sosiale forhold, rettsforhold, næringsliv, økonomi og mange andre sider av det norske samfunn. En avdeling med internasjonale oversikter er også tatt med. Sidetall 496, kr 75 ISBN 82-537-2780-1 ISSN 0377-8908

TOTALREGNSKAP FOR FISKE- OG FANGSTNÆRINGEN 1983-1986 (RAPP; 89/13). Totalregnskap for fiske og fangstnæringen tar sikte på å gi en samlet oversikt over inntekter og utgifter i denne næringen sett under ett, og å vise hvilke verdier som er skapt i beregningsåret gjennom utnyttelse av de produksjonsfaktorer - arbeid og kapital - som er satt inn i næringen. Sidetall 38, 60 kr ISBN 82-537-2783-6 ISSN 0332-8422

ØKONOMISKE ANALYSER (ØA, 89/5). Inneholder følgende artikler: Kan miljøvern og økonomisk vekst kombineres? Skattlegging av sjøfolk - fordelingsvirkninger av omleggingen, Inntektsreguleringen - virkninger og utsikter og Petroleumsformuen - prinsipper og beregninger. Sidetall 56, 25 kr ISBN 82-537-2751-8 ISSN 0800-4110

Utenrikshandel 1988 Hefte I (NOS B; 849) Sidetall 368, 95 kr

Byggearealstatistikk 2. kvartal 1989 (NOS B; 859) Sidetall 55, 50 kr

Befolkningsstatistikk 1989 Hefte II Folkemengd 1. januar (NOS B; 835) Sidetall 148, 55 kr

STATISTIKK SOM VENTES PUBLISERT I KOMMENDE UKE

Tittel/emne	Planlagt publiserings- dato	Publiserings- måte
Konsumprisindeksen pr. 15. august 1989.....	11.09.	Aktuell statistikk og Teledata
Avslutta sivile saker 1988	12.09.	" " " "
Fengslinger 1988	12.09.	" " " "
Hjemmehjelp 1988	15.09.	" " " "
Veitrafikkulykker, august 1989	15.09.	" " " "
Byggekostnadsindeks for boliger, august 1989	13.09.	Statistisk ukehefte
Engrosomsetning, verdi/volum 2. kvartal 1989	13.09.	" "
Ordrestatistikk bygg/anlegg 2. kvartal 1989 .	13.09.	" "
Livsforsikringsselskaper pr. 30 juni 1989 ..	13.09.	" "
Skadeforsikringsselskaper pr. 30 juni 1989 ..	13.09.	" "

UKE-, MANEDS- OG KVARTALSPUBLIKASJONER

Abonnementsprisene for SSBs uke-, måneds- og kvartalspublikasjoner er for året 1989 fastsatt til:

	Pr. år	Pr. hefte
Statistisk ukehefte	kr 350	20
Statistisk månedshefte	" 220	30
Månedsstatistikk over utenrikshandelen	" 195	25
Bank- og kredittstatistikk. Aktuelle tall	" 280	20
Økonomiske analyser	" 160	25
Nye distriktstall (pr. fylke)	" 100	15
Byggearealstatistikk, kvartalspublikasjon	" 175	50
Olje- og gassvirksomhet, kvartalspublikasjon	" 185	50
Samfunnsspeilet	" 90	40

STATISTISK ÅRBOK 1989

"Statistisk årbok – ikke så kjedelig som den ser ut . Den er boka du må ha. Den handler om deg" (Arbeiderbladet). "Statistisk årbok 1986, oppslagsverket uten praktinnbinding og bilder, kan bli vinterens mest spennende lesning, et årlig portrett av nordmenn og landet vårt . ." (Aftenposten).

Dette er to løsevne sitater fra pressens omtale av tidligere utgaver av STATISTISK ÅRBOK.

Nå er 1989-utgaven kommet, og den er like innholdsrik som de foregående. Her er noen få opplysninger hentet fra de 546 tabellene.

- Det er 16 nasjonalparker og 838 naturreservater i Norge
- Ved Stortingsvalget i 1985 ble det avgitt 2 605 436 stemmer. Valgdeltakingen var 84 prosent, mens den i 1981 var 82
- 251 695 brukte personbiler skiftet eier i 1988
- 16 millioner passasjerer reiste fra norske flyplasser i 1988, derav 11,6 millioner på innlandsrutene
- Bruttonasjonalproduktet(BNP) var 594,6 mrd kr i 1988
- Næringslivet og offentlige kilder bidro hver med vel 5 mrd til forskning og utvikling i 1987
- I 1988 sendte NRK fjernsynet 926 timer nyheter og informasjon, 600 timer dramatik og 589 timer sport. Tilsammen hadde disse programmene 60 prosent av sendetiden

– Privat forbruk var på 309 mrd kr i 1988. Av det ble 58,9 mrd brukt til matvarer, 55,2 mrd til møbler og husholdningsartikler og 40,9 mrd til transport, post og teletjenester

– Forretningsbankenes renteinntekter og provisjoner var 46,8 mrd kr i 1988, mens renteutgiftene var 36,8 mrd kr. Tilsvarende tall for sparebankene var 34,8 og 25,7 mrd kr

– Norge innførte i 1988 varer for 43,7 mrd kr fra de øvrige nordiske land, mens utførselsverdien til disse landene var 29,9 mrd kr

– Produksjonen av råolje er steget med 150 prosent i løpet av perioden 1979-1988. I 1988 var den kommet opp i 5,3 mrd tonn

– Folkebibliotekene lånte ut 18,9 millioner bøker i 1987

– Samlet kinobesøk var 12,4 millioner og teaterbesøk 1,1 millioner i 1987

– Halvparten av Norges befolkning eier eller disponerer feriehus

STATISTISK ÅRBOK 1989 – ET OPPSLAGSSVERK MED FAKTA OM DE FLESTE SIDER VED DET NORSKE SAMFUNNET.

FÅS HOS BOKHANDLERNE OG KOSTER KR 75,-.



Informasjonsavdelingen

Postboks 8131 Dep
0033 OSLO 1

SYSTEMATISK OVERSIKT OVER EMNEGRUPPENE

0 GENERELLE EMNER

- 00 Generelle emner, nasjonalt
- 01 Generelle emner, regionalt
- 09 Andre generelle emner

1 NATURRESSURSER OG NATURMILJØ

- 10 Ressurs- og miljøregnskap og andre generelle ressurs- og miljøemner
- 11 Areal
- 12 Energi
- 13 Luft
- 14 Vann
- 15 Mineraler
- 16 Skog og planteliv
- 17 Dyreliv
- 18 Naturmiljø - levekår og økonomi
- 19 Andre ressurs- og miljøemner

2 SOSIODEMOGRAFISKE EMNER

- 20 Generelle sosiodemografiske emner
- 21 Befolkning
- 22 Helseforhold og helsetjeneste
- 23 Utdanning og skolevesen
- 24 Kulturelle forhold, generell tidsbruk, ferie og fritid
- 25 Sosiale forhold og sosialvesen
- 26 Rettsforhold og rettsvesen
- 27 Levekår ellers
- 29 Andre sosiodemografiske emner

3 SOSIOØKONOMISKE EMNER

- 30 Generelle sosioøkonomiske emner
- 31 Folketellinger
- 32 Arbeidskraft
- 33 Lønn
- 34 Personlig inntekt og formue
- 35 Personlig forbruk
- 36 Boliger og boforhold
- 39 Andre sosioøkonomiske emner

4 NÆRINGSØKONOMISKE EMNER

- 40 Generelle næringsøkonomiske emner
- 41 Jordbruk, skogbruk, jakt, fiske og fangst
- 42 Oljeutvinning, bergverksdrift, industri og kraftforsyning
- 43 Bygge- og anleggsvirksomhet
- 44 Utenrikshandel
- 45 Varehandel
- 46 Samferdsel og reiseliv
- 47 Tjenesteyting
- 49 Andre næringsøkonomiske emner

5 SAMFUNNSØKONOMISKE EMNER

- 50 Nasjonalregnskap og andre generelle samfunnsøkonomiske emner
- 51 Offentlig forvaltning
- 52 Finansinstitusjoner, penger og kreditt
- 53 Konjunkturer
- 59 Andre samfunnsøkonomiske emner

6 SAMFUNNSORGANISATORISKE EMNER

- 60 Generelle samfunnsorganisatoriske emner
- 61 Administrative emner
- 62 Politiske emner
- 69 Andre samfunnsorganisatoriske emner

STANDARDTEGN

Tall kan ikke forekomme	.	Mindre enn 0,5 av den brukte enheten	0
Oppgave mangler	..	Foreløpige tall	*
Oppgave mangler foreløpig	...	Brudd i den loddrette serien	—
Tall kan ikke offentliggjøres	:	Brudd i den vannrette serien	!
Null	-		